



# Boletín Económico Regional

---

**Centro**

Tolima / Huila /  
Caquetá / Cundinamarca

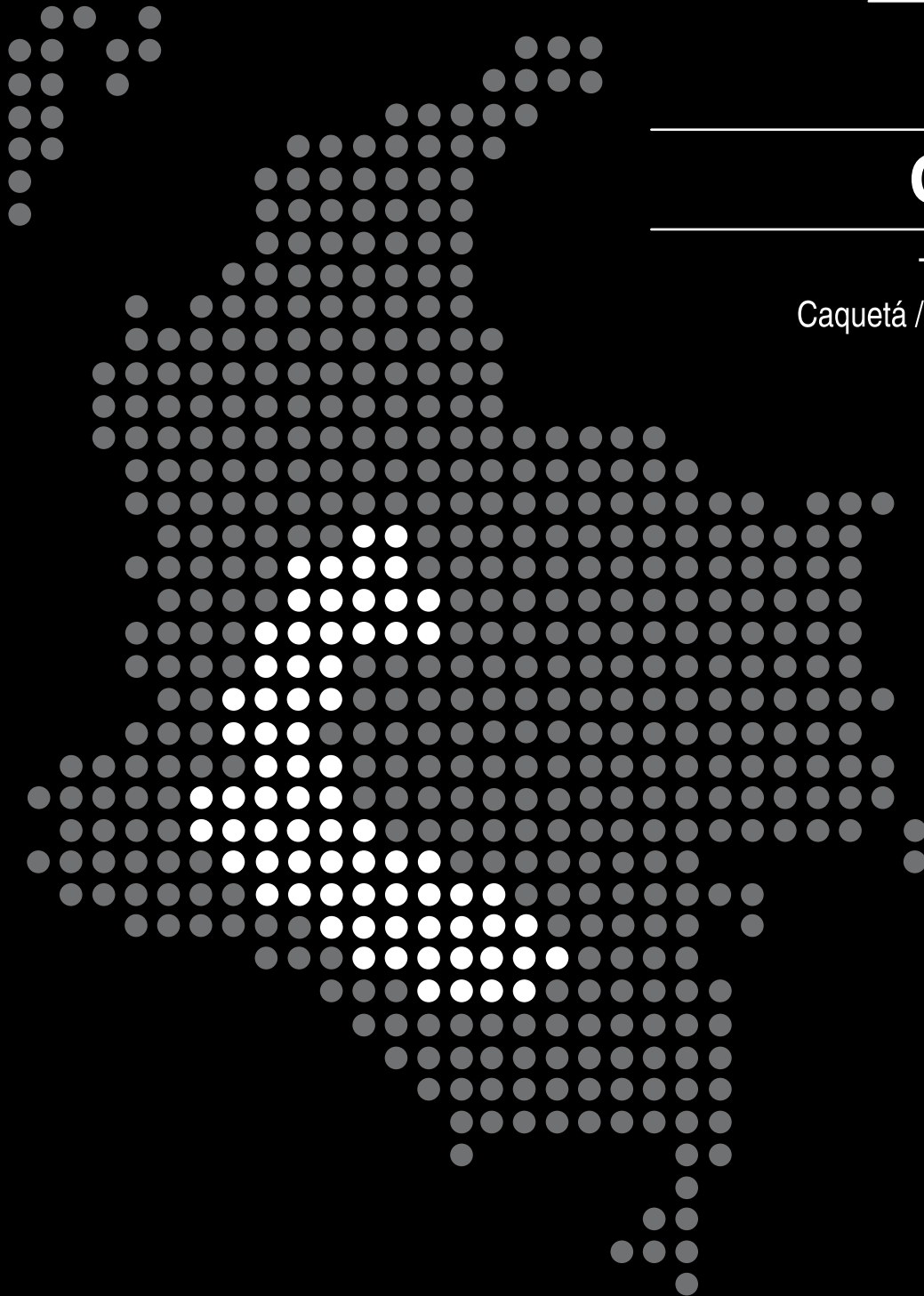

**FECHA DE PUBLICACIÓN:** Junio de 2011.

**PALABRAS CLAVES DEL BOLETÍN ECONÓMICO REGIONAL:** Región centro, Tolima, Huila, Cundinamarca, Caquetá, inversión, comercio, industria.

Las opiniones y posibles errores y omisiones son responsabilidad exclusiva de los autores y no comprometen al Banco de la República ni a su Junta Directiva.

# TABLA DE CONTENIDO

PANORAMA ECONÓMICO.....	4
I. COMERCIO INTERNO.....	6
II. SISTEMA FINANCIERO.....	7
A. CAPTACIONES.....	7
B. CARTERA.....	9
C. CRÉDITO DE FINAGRO.....	10
III. CONSTRUCCIÓN E INMOBILIARIO.....	12
A. ÁREA LICENCIADA.....	12
B. MERCADO INMOBILIARIO.....	14
C. COSTOS DE CONSTRUCCIÓN DE VIVIENDA.....	15
IV. AGROPECUARIO Y RECURSOS NATURALES.....	15
A. AGRICULTURA.....	15
B. PECUARIO.....	18
C. MINERÍA.....	19
V. COMERCIO EXTERIOR.....	20
A. EXPORTACIONES.....	20
B. IMPORTACIONES.....	22
VI. MERCADO LABORAL.....	24
VII. PRECIOS.....	26
VIII. SERVICIOS PÚBLICOS.....	27
A. ENERGÍA ELÉCTRICA.....	27
B ACUEDUCTO.....	28
C. GAS NATURAL.....	29

IX. RECAUDO DE IMPUESTOS NACIONALES.....	30
X. MOVIMIENTO DE SOCIEDADES.....	31
XI. DEUDA PÚBLICA.....	33
A. PASIVOS DE LAS ADMINISTRACIONES CENTRALES DEPARTAMENTALES.....	33
B. PASIVOS DE LAS ADMINISTRACIONES CENTRALES MUNICIPALES.....	34
XII. CONSIDERACIONES FINALES.....	36

## PANORAMA ECONÓMICO

*Los resultados obtenidos por la mayoría de sectores que conforman la economía de la Región Central del país durante el primer trimestre de 2011 pueden calificarse como favorables, toda vez que lograron resultados positivos, salvo algunas excepciones donde el balance desmejoró, como es el caso del descenso de la inversión neta en sociedades, el aumento del desempleo en Ibagué y la reducción en la extracción de petróleo.*

El desempeño del comercio en el Tolima y Bogotá D.C. fue positivo en el primer trimestre de 2011, tal como lo muestran los resultados de la Encuesta de Opinión Comercial (EOC) que realiza la Federación Nacional de Comerciantes (Fenalco). El renglón con mejores resultados continuó siendo el de automotores, pues en la Región Centro (Tolima, Huila y Caquetá) las ventas se incrementaron en 59,2%.

En el sector financiero, las captaciones crecieron entre 7,2% y 20,5% jalonadas por las cuentas corrientes y los depósitos de ahorro; entre tanto, las colocaciones regionales continuaron mostrando la tendencia positiva observada desde finales de 2009, debido a las bajas tasas de interés y al repunte de la economía seccional.

En el trimestre las expectativas de la actividad edificadora regional continuaron siendo favorables, en consonancia con la tendencia del agregado nacional y la dinámica registrada el año anterior; lo cual es corroborado por el comportamiento creciente del mercado inmobiliario, y el alza en los costos de construcción ante la creciente demanda.

En el transcurso del primer trimestre se terminaron de recolectar las cosechas del semestre B de 2010 de los principales cultivos semestrales (arroz, maíz y sorgo), en unas condiciones de precios al alza. Así mismo, se comenzaron a desarrollar las siembras correspondientes al primer semestre de 2011 en forma normal, en virtud del adecuado régimen de lluvias, previéndose un crecimiento del área al ser superados los problemas fitosanitarios de períodos anteriores, y existir un comportamiento favorable en los precios.

La producción de petróleo en la región decreció 4,5% en el primer trimestre de 2011 frente a igual lapso de 2010, debido al menor volumen de crudo que se extrajo de los pozos localizados en los departamentos de Tolima y Cundinamarca, lo cual contrasta con el aumento de 14,2% registrado a escala nacional.

En materia de comercio exterior se destacan las exportaciones registradas en los departamentos de Tolima y Huila, al arrojar incrementos anuales de 18,6% y 242,7%, explicados por la transacción de productos tradicionales del renglón minero, en particular, aceites crudos de petróleo, donde el principal comprador fue Estados Unidos. Por su parte, las importaciones aumentaron y estuvieron concentradas

principalmente en el sector industrial, en el subgrupo de maquinaria y equipo. Los mayores proveedores fueron Estados Unidos y la República Popular de China.

En el mercado laboral, se produjo un aumento del desempleo en Ibagué al llegar a 19,6%, mientras que este descendió en Bogotá, Florencia y Neiva. La tasa de Ibagué ubicó a la ciudad en el tercer puesto dentro de las 24 ciudades estudiadas por el Departamento Administrativo Nacional de Estadística (DANE), mientras que Neiva se situó en el décimo tercer lugar con 14,5%, Florencia ocupó el puesto once con una tasa de 14,6% y Bogotá con 11,7% fue la quinta ciudad con menor tasa de desocupación.

Por su parte, el costo de vida al cierre de marzo registró en las capitales de la región variaciones anuales de 3,1% en Ibagué, 3,0% en Neiva, 2,7% en Florencia y 3,3% en Bogotá, jalonadas por los rubros de transporte, educación y alimentos, principalmente.

En el Tolima creció sustancialmente la generación de energía eléctrica (141,3%), en virtud de que las lluvias llevaron al tope el nivel del embalse; por su parte, el consumo creció en el trimestre 13,3%, debido al repunte del mercado de no regulados (103,6%), y el avance en los sectores oficial (54,7%), industrial (19,9%) y comercial (9,1%). En el Caquetá el aumento de la demanda fue menor (4,1%), y lo indujo el incremento en las actividades industrial, comercial y residencial. Entre tanto, el consumo de gas natural creció en Florencia (88,7%), Ibagué (8,2%) y Neiva (4,5%).

El acopio de tributos del orden nacional en tres de los departamentos que conforman la región (Caquetá, Huila y Tolima), experimentó un buen comportamiento al crecer 5,3% entre el primer trimestre de 2011 e igual lapso de 2010.

La inversión neta en sociedades decreció ligeramente en el Tolima (-0,3%), debido a que el capital de las empresas constituidas fue contrarrestado por el descenso en las adiciones de capital y el aumento en la liquidación de empresas. En el Huila los recursos netos de inversión también disminuyeron (-48,2%), por razones similares a las del Tolima. Por el contrario, en Florencia aumentó la inversión neta en 2.746,4%, debido primordialmente al repunte de la adición de capital en sociedades existentes.

# I. COMERCIO INTERNO

El desempeño del comercio en el Tolima durante el primer trimestre de 2011 fue positivo si se compara con igual lapso de 2010, tal como se desprende de los resultados de la EOC que realiza mensualmente Fenalco entre sus afiliados, pues de acuerdo con ésta, los balances para enero y febrero de 2010 entre quienes opinaron que las ventas habían bajado y los que consideraron que habían crecido fueron ampliamente negativos, mientras que en los mismos meses del año en curso arrojaron resultados positivos, y en marzo el porcentaje que expresó una opinión favorable fue superior.

Gráfico 1

**Ibagué. Balance de la percepción sobre el comportamiento de las ventas en 2011**

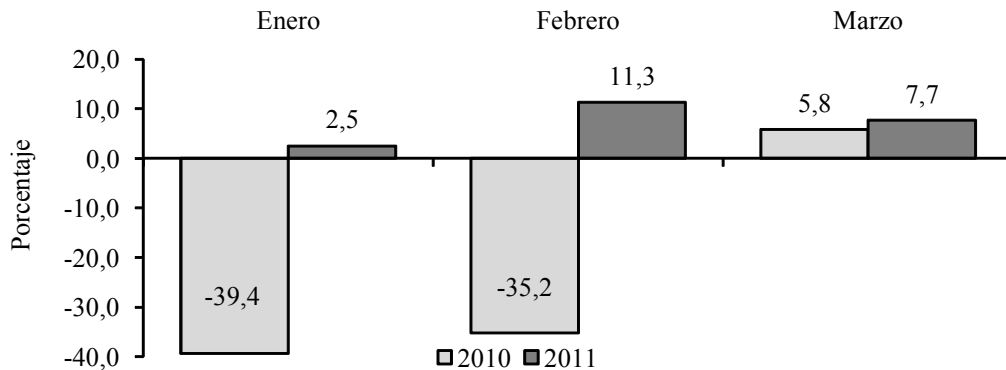

Fuente: Fenalco Tolima, Boletín Económico, enero a marzo de 2010 y 2011.

Los grupos de artículos que impulsaron el comportamiento de las ventas del comercio fueron básicamente: licores, abarrotes, ropa deportiva, artículos para la temporada escolar, prendas de vestir, calzado y algunos tipos de electrodomésticos; entre tanto, se presentaron decrementos en alimentos, artículos de higiene personal y de aseo para el hogar.

Es de señalar que el comercio formal al de tal prácticamente no se vio afectado por el paro realizado por el gremio camionero, ya que se abasteció con anticipación, aunque en algunos productos hubo retrasos en la entrega de uno o dos días. La reanudación de las lluvias tampoco influyó en el abastecimiento y el comportamiento de los precios. Sin embargo, estos dos factores perjudicaron el comercio al por mayor, pues se dificultó el traslado de productos a algunos municipios, toda vez que parte de la red vial secundaria y terciaria no se ha recuperado totalmente de los daños causados por el invierno del año pasado; además, el paro de los transportadores de carga generó demoras entre uno y tres días para la entrega de mercancías.

El renglón con mejores resultados en el trimestre continuó siendo el de automotores, pues en la Región Centro (Tolima, Huila y Caquetá) se vendieron 2.752 vehículos,

con un incremento frente a los tres primeros meses de 2010 de 59,2%, el cual resulta ligeramente superior al total nacional de 58,3%, debido a la estabilidad y baja de precios, las reducidas tasas de interés, la facilidad de acceder al crédito y a las promociones efectuadas por los concesionarios.

Para Bogotá, la EOC de Fenalco muestra que el comportamiento del sector durante el primer trimestre de 2011 fue positivo, debido a los aumentos presentados en los renglones de almacenes por departamento y supermercados; restaurantes, hoteles y servicios turísticos; calzado, cuero y sus manufacturas; automotores; ferreterías y materiales para la construcción; equipos de informática, telecomunicaciones y equipos de oficina.

Los buenos resultados han sido propiciados por la recuperación del consumo interno, las bajas tasas de interés, la apreciación del peso, las estrategias de expansión comercial, así como la incursión en nuevos formatos y promociones. Sin embargo, los comerciantes de artículos para el hogar (muebles y electrodomésticos) han enfrentado una situación difícil en el período.

Los vehículos vendidos en Bogotá en el transcurso del trimestre ascendieron a 36.479 unidades, lo que representa un avance de 63,2% con relación a los 22.349 automotores comercializados en igual período de 2010.

## **II. SISTEMA FINANCIERO**

### **A. CAPTACIONES**

Las captaciones del sector financiero del Tolima ascendieron a \$1.909.991 millones al cierre de marzo de 2011, con un incremento de \$236.605 millones (14,1%) si se comparan con el saldo a marzo de 2010. Por modalidad de captación, los depósitos en cuentas de ahorro crecieron \$166.563 millones (15,9%), lo que les permitió elevar su participación de 62,5% a 63,4%. A su vez, las cuentas corrientes lograron una variación anual de \$53.891 millones (23,0%), mientras que los certificados de depósito a término registraron un moderado crecimiento de \$16.110 millones (4,2%).

En el departamento del Huila el sistema financiero obtuvo en sus captaciones del público un saldo de \$1.360.961 millones, que representa un crecimiento anual de \$91.338 millones (7,2%). Al interior de las operaciones pasivas, se observa que las cuentas corrientes aumentaron \$35.617 millones (13,0%), los certificados de depósito a término \$32.896 millones (18,8%) y los depósitos de ahorro \$22.000 millones (2,7%). Del total captado en el departamento, los bancos participaron con 96,7%, las compañías de financiamiento aportaron 2,6% y las cooperativas de carácter financiero contribuyeron con el restante 0,7%. Así mismo, en Neiva se concentró el 74,1% de los recursos (\$1.008.378 millones).



**Región centro. Captaciones del sistema financiero****Saldos a marzo 2010 - 2011****Millones de pesos**

Concepto	Caquetá		Cundinamarca		Huila		Tolima	
	2010	2011	2010	2011	2010	2011	2010	2011
Total captaciones	258.647	290.945	2.553.503	3.077.035	1.269.623	1.360.961	1.673.387	1.909.991
- Depósitos en cuenta corriente	75.316	100.262	543.704	656.384	274.425	310.042	234.080	287.971
- Depósitos simples	0	0	276	106	1	1	75	73
- Certificados depósito a término	33.858	31.044	484.316	508.695	174.950	207.846	383.882	399.992
- Depósitos de ahorro	149.149	159.368	1.510.549	1.893.426	814.933	836.933	1.045.221	1.211.784
- Cuentas de ahorro especial	258	210	14.312	18.092	5.283	6.108	9.935	9.976
- Certificados ahorro valor real	66	61	346	332	32	31	193	196

Fuente: Superintendencia Financiera de Colombia.

En Cundinamarca, al concluir el primer trimestre de 2011 la actividad financiera contabilizó depósitos por \$3.077.035 millones, lo que significa un aumento anual de \$523.532 millones (20,5%), explicado básicamente por los depósitos de ahorro y las cuentas corrientes al incrementarse en \$382.877 millones (25,3%) y \$112.681 millones (20,7%) en su respectivo orden.

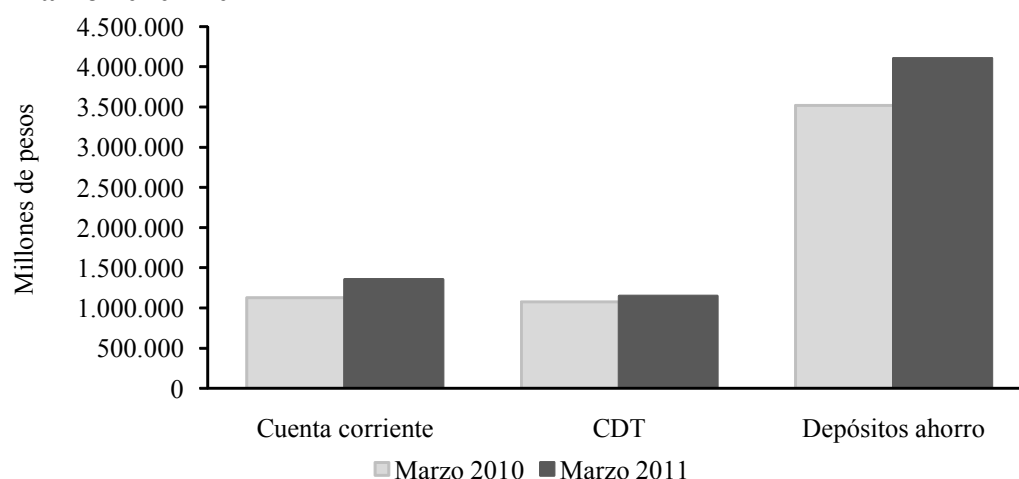
**Gráfico 2****Región centro. Principales captaciones del sistema financiero****Marzo 2010 - 2011**

Fuente: Superintendencia Financiera de Colombia.

En el Caquetá, el sistema financiero consolidó captaciones por \$290.945 millones, con un aumento de \$32.297 millones (12,5%) frente a marzo del año anterior. Este avance se concentró en las cuentas corrientes y en los depósitos de ahorro, al lograr incrementos de \$24.947 millones (33,1%) y \$10.219 millones (6,9%); por el contrario, persiste la poca preferencia por los certificados depósito a término, los cuales se redujeron en \$2.814 millones (-8,3%). Es de señalar que las captaciones del sistema financiero en Florencia correspondieron al 85,1% de los depósitos totales del departamento.

## B. CARTERA

La cartera del sector financiero regional continuó mostrando durante el primer trimestre de 2011 la tendencia positiva observada desde finales de 2009, debido a las bajas tasas de interés y al repunte de la economía seccional. En el Tolima, el saldo de la cartera bruta se ubicó en \$2.705.468 millones, con un avance anual de 21,8%, donde la cartera comercial tuvo un incremento anual de \$228.728 millones (22,8%), sobre el cual influyó la utilización por parte del sector público de un considerable monto de financiamiento, orientado al mejoramiento de la red vial departamental y la infraestructura de establecimientos educativos. De igual forma, la cartera de consumo presentó un aumento de \$174.723 millones (21,1%), mientras que los préstamos de vivienda se elevaron en \$50.236 millones (25,2%), debido a la buena demanda de financiamiento por parte de los hogares. Finalmente, los créditos a las pequeñas empresas lograron un aumento de \$30.676 millones (16,1%).

Cuadro 2

<b>Región centro. Cartera bruta del sistema financiero</b>								
<b>Saldos a marzo 2010 - 2011</b>								
Concepto	Caquetá		Cundinamarca		Huila		Tolima	
	2010	2011	2010	2011	2010	2011	2010	2011
Total cartera	408.657	490.890	2.192.805	2.593.976	1.648.564	1.878.257	2.221.105	2.705.468
- Vivienda	27.591	35.765	307.891	387.282	152.496	190.266	199.681	249.918
- Consumo	168.728	200.809	694.832	868.653	562.101	697.862	828.302	1.003.024
- Microcrédito	65.124	89.568	341.250	408.355	264.184	297.706	191.080	221.756
- Comercial	147.213	164.749	848.833	929.686	669.783	692.423	1.002.042	1.230.770

Fuente: Superintendencia Financiera de Colombia.

Las operaciones activas en el Huila registraron un aumento de \$229.692 millones (13,9%) al pasar de \$1.648.564 millones a \$1.878.257 millones; este comportamiento fue jalonado por las distintas modalidades de crédito; así, los de consumo crecieron \$135.761 millones (24,2%), los de vivienda \$37.770 millones (24,8%), los microcréditos \$33.522 millones (12,7%) y los préstamos comerciales en \$22.639 millones (3,4%). La capital huilense, concentró el 64,2% de los recursos colocados por los intermediarios financieros en el departamento, donde los bancos comerciales lideraron la participaron con 92,6%, las compañías de financiamiento aportaron 4,7% y las cooperativas de carácter financiero contribuyeron con 2,8%.

El saldo de la cartera en Cundinamarca llegó en marzo a \$2.593.976 millones, al conseguir un aumento anual de \$401.171 millones (18,3%). La variación fue propiciada por el crecimiento de las diferentes modalidades de crédito. Los préstamos para consumo crecieron \$173.822 millones (25,0%), destacándose el auge de los créditos por libranza, tarjetas de crédito y adquisición de vehículos. Del mismo modo, la cartera comercial, los créditos de vivienda y los microcréditos aumentaron anualmente en \$80.853 millones (9,5%), \$79.392 millones (25,8%) y \$67.105 millones (19,7%), respectivamente.

Gráfico 3

**Región centro. Cartera del sector financiero, según modalidad**  
**Marzo 2010 - 2011**

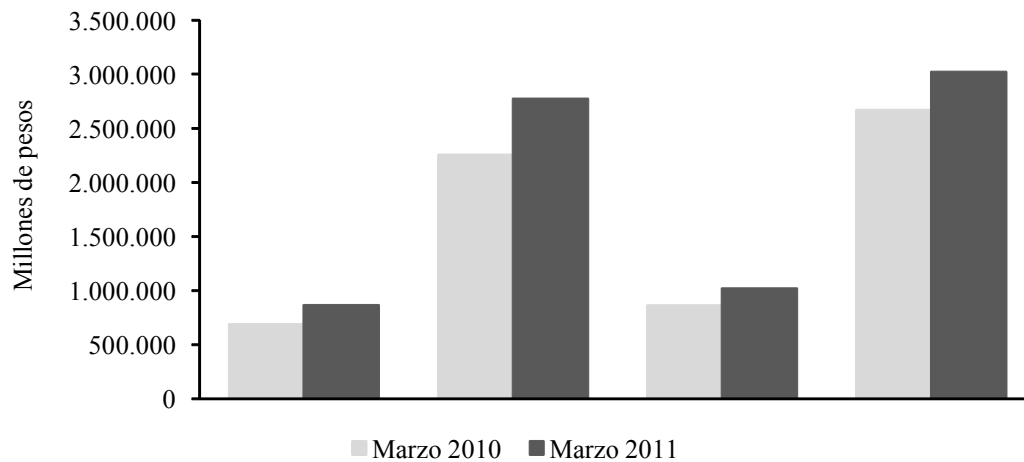

Fuente: Superintendencia Financiera de Colombia.

La colocación de recursos por el mercado financiero del Caquetá logró al terminar marzo un incremento anual de \$82.233 millones (20,1%). Las operaciones en Florencia, su capital, correspondieron al 70,2% del total. Según la modalidad de los créditos, el crecimiento de la cartera se distribuyó en: consumo \$32.080 millones (19,0%), microcréditos \$24.444 millones (37,5%), comercial \$17.536 millones (11,9%) y los créditos para vivienda \$8.173 millones (29,6%).

### C. CRÉDITO DE FINAGRO

Durante los tres primeros meses de 2011 el Fondo para el Financiamiento del Sector Agropecuario (Finagro) aprobó para el Tolima 3.669 créditos por valor de \$60.808 millones, lo que significa una disminución de 715 créditos y un aumento de \$2.731 millones (4,7%) frente al mismo periodo del año precedente. Al interior del rubro de capital de trabajo las actividades más relevantes fueron: producción con 49,5% y comercialización con 36,4%. En inversión, el 42,4% se destinó a siembras, el 24,9% a compra de animales y el 15,9% a comercialización.

Para el Huila fueron aprobados en el primer trimestre de 2011 un total de 5.423 créditos por valor de \$39.687 millones, con un aumento de 1.066 créditos y una disminución de \$21.352 millones (-54,0%) frente al primer trimestre de 2010. El 18,3% de los recursos se dirigió a capital de trabajo y el 81,7% a inversión; en capital de trabajo las actividades que sobresalieron fueron: sostenimiento con 53,1%, y producción con 34,8%, mientras que en inversión las líneas más representativas fueron: siembras con 57,0% y compra de animales con una participación de 20,2%.

**Región centro. Créditos otorgados por el Fondo para el Financiamiento del Sector Agropecuario - Finagro**

**Enero a marzo 2010 - 2011**

**Millones de pesos**

Concepto	Caquetá		Cundinamarca		Huila		Tolima	
	2010	2011	2010	2011	2010	2011	2010	2011
Total (A+B)	17.929	15.231	57.889	59.819	61.037	39.688	58.077	60.808
A. Capital de trabajo 1/	7	1.920	15.426	12.510	22.571	7.274	24.962	29.706
Producción	0	553	5.436	6.304	3.937	2.528	17.015	14.719
Sostenimiento	7	267	1.921	2.935	3.141	3.860	831	1.358
Comercialización	0	0	2.227	1.138	7.834	726	4.732	10.827
Servicios de apoyo	0	1.100	5.632	2.020	7.606	50	2.372	2.783
Otras actividades rurales	0	0	210	113	53	110	12	19
B. Inversión 2/	17.922	13.311	42.463	47.309	38.466	32.414	33.115	31.102
Siembras	153	381	6.606	9.636	12.622	18.479	7.744	13.189
Compra de animales	5.201	11.460	13.114	21.945	4.353	6.544	7.076	7.730
Maquinaria y equipo	0	98	882	1.867	427	417	584	783
Infraestructura	269	640	3.125	5.749	2.711	2.791	2.472	2.740
Comercialización	28	33	3.323	1.061	569	1.481	111	4.955
Servicios de apoyo	0	0	0	3.041	0	0	0	50
Otras actividades	155	594	790	2.405	533	1.064	494	990
Consolidación de pasivos	12.116	105	14.623	1.605	17.251	1.638	14.634	665

Fuente: Finagro.

1 / Incluye: Recuperación de áreas, caña panelera, renovación de café, cacao.

2 / Incluye: Apicultura, cría porcícola, animales de labor, zootecnia.

**Gráfico 4**

**Región centro. Créditos concedidos por FINAGRO, según departamentos**

**Enero a marzo 2010 - 2011**

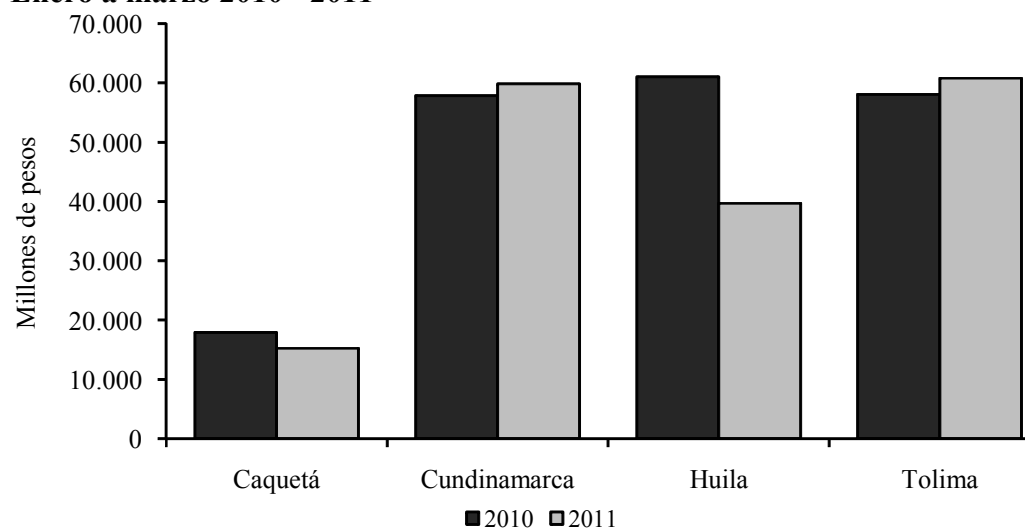

Fuente: Finagro.

Para el departamento de Cundinamarca, en los tres primeros meses de 2011 Finagro otorgó 4.767 créditos por valor de \$59.826 millones, equivalentes a 250 operaciones menos; sin embargo, se registró un incremento de \$1.937 millones (3,3%) en el valor de los préstamos frente al mismo lapso de 2010. El 20,9% de los créditos se destinó a capital de trabajo y el 79,1% a inversión. Dentro del primer grupo, las líneas más representativas fueron: producción, con una participación de 50,4%, y sostenimiento, con 23,5%. La distribución del financiamiento correspondiente a inversión muestra que a compra de ganado se dirigió el 46,4%, y a siembras el 20,4%.

Para el Caquetá, Finagro suministró 599 créditos por \$15.230 millones en el período analizado; dicho valor es inferior en 15,1% al de igual lapso de 2010. El 87,4% de los recursos aprobados se destinó a inversión y el 12,6% a capital de trabajo. La partida más relevante en la inversión fue la compra de animales (86,1%) especialmente bovinos, mientras que el 4,8% se orientó a la construcción de infraestructura fundamentalmente pecuaria, el 4,5% a otras actividades como compra de tierras, el 2,9% a siembras (especialmente a cacao y caucho), entre las más importantes.

### **III. CONSTRUCCIÓN E INMOBILIARIO**

#### **A. ÁREA LICENCIADA**

En el primer trimestre de 2011 las expectativas de la actividad edificadora regional continuaron siendo favorables, en consonancia con la tendencia del agregado nacional y la dinámica registrada el año anterior.

En el departamento del Tolima el área licenciada por las curadurías urbanas se situó en 127.939 metros cuadrados, al superar en 46.202 M<sup>2</sup> (56,5%) el total registrado en igual periodo de 2010. El aumento señalado se concentró principalmente en la superficie orientada a la construcción de soluciones habitacionales, al crecer en 42.521 M<sup>2</sup> (63,3%), debido al avance de las viviendas diferentes a las de interés social; entre tanto, las licencias para otros destinos se incrementaron en 3.681 M<sup>2</sup> (25,2%), donde se destacan la construcciones dirigidas a hotelería, industria y actividad religiosa. Sin embargo, los despachos de cemento para el departamento del Tolima sumaron en el trimestre 66.953 toneladas, inferiores en 7.486 toneladas (-10,1%) con relación al mismo período de 2010.

La actividad edificadora en el Huila registró un comportamiento creciente durante el período de análisis, pues se aprobaron 153.644 M<sup>2</sup>, área que supera en 55,3% la registrada en igual periodo de 2010. De dicho total, el 84,6% se autorizó para la construcción de vivienda, con una variación anual de 186,8% resultante de los aumentos de 67,1% en la vivienda de interés social (VIS) y 266,9% en la no VIS. El buen comportamiento en el sector edificador del Huila se corrobora con el volumen de cemento despachado al departamento por un total de 63.786 toneladas, superior en 17.890 toneladas (39,0%), frente a lo enviado durante el primer trimestre de 2010.

**Región centro. Área por construir según destino económico****Enero a marzo 2010 - 2011****Metros cuadrados**

Destino	Caquetá		Cundinamarca		Huila		Tolima	
	2010	2011	2010	2011	2010	2011	2010	2011
Total	7.080	6.678	142.585	207.272	98.915	153.644	81.737	127.939
Vivienda	4.178	6.230	123.643	180.442	45.348	130.052	67.136	109.657
- Interés Social	126	60	33.252	61.205	18.181	30.380	33.957	40.967
- no Interés Soc	4.052	6.170	90.391	119.237	27.167	99.672	33.179	68.690
Otros destinos	2.902	448	18.942	26.830	53.567	23.592	14.601	18.282
- Industrial	0	128	3.669	0	1.661	60	1.194	2.364
- Oficinas	0	0	179	760	0	0	0	0
- Bodegas	0	0	1.192	1.296	0	4.886	100	347
- Comercio	644	88	8.200	12.942	42.331	15.338	3.753	3.776
- Hoteles	0	0	0	334	0	0	0	1.084
- Educacional	2.258	0	3.486	135	9.575	1.162	9.461	9.190
- Hospital y asi	0	0	0	3.377	0	1.460	0	530
- Administració	0	232	0	0	0	0	0	0
- Religioso	0	0	1.189	186	0	180	93	991
- Social	0	0	1.027	7.800	0	0	0	0
- Otros	0	0	0	0	0	506	0	0

Fuente: DANE.

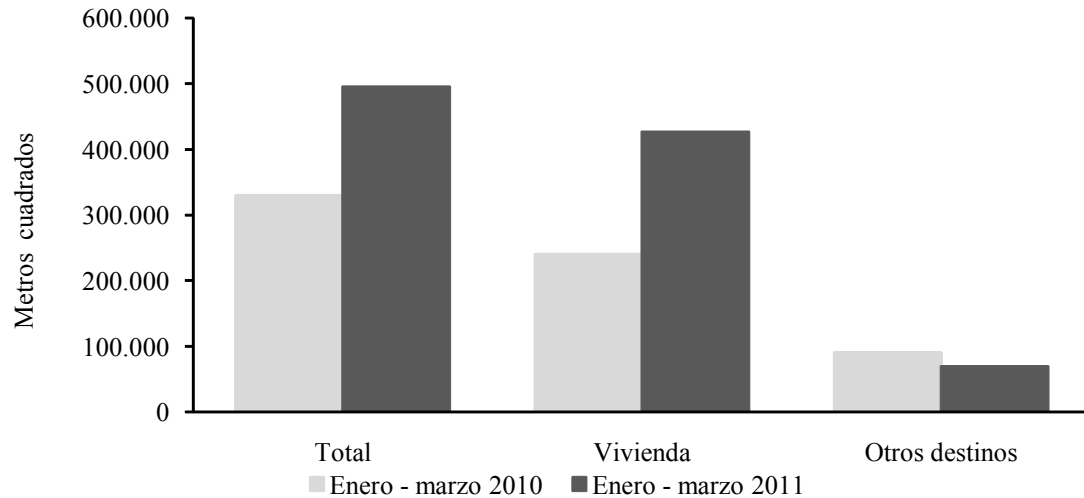
**Gráfico 5****Región centro. Área licenciada para construcción de vivienda y otros destinos****Enero a marzo 2010 - 2011**

Fuente: DANE.

El área licenciada en Cundinamarca continuó mostrando un comportamiento positivo, pues creció anualmente en 64.687 M<sup>2</sup> (45,4%), al cerrar el trimestre con 207.272 M<sup>2</sup>; tal resultado se concentró en la construcción de vivienda al aumentar en 56.799 M<sup>2</sup> (45,9%). Al desagregar, el área para vivienda diferente a la VIS avanzó en 28.846 M<sup>2</sup> (31,9%) y para proyectos VIS en 27.953 M<sup>2</sup> (84,1%). La construcción para otros destinos consiguió un progreso anual de 7.888 M<sup>2</sup> (41,6%), jalonado por los

incrementos presentados en los sectores social, comercial y hospitalario. De otro lado, en el primer trimestre de 2011 los despachos de cemento a Cundinamarca se incrementaron anualmente en 12.029 toneladas (10,0%).

En el Caquetá, por el contrario, la superficie aprobada arrojó una reducción interanual de 402 M<sup>2</sup> (-5,7%), explicada por la caída de 84,6% (2.454 M<sup>2</sup>) en el área licenciada para otros destinos. En contraste, la superficie destinada a vivienda creció 2.052 M<sup>2</sup> (49,1%) al consolidar 6.230 M<sup>2</sup>, correspondientes casi totalmente a viviendas diferentes a las VIS (6.170 M<sup>2</sup>), de los cuales 5.596 M<sup>2</sup> fueron para la construcción de casas y el restante 574 M<sup>2</sup> para apartamentos. Los despachos de cemento al departamento del Caquetá pasaron de 12.466 toneladas a 14.500 toneladas entre los primeros trimestres de 2010 y 2011, con un incremento de 16,3%.

## B. MERCADO INMOBILIARIO

Según las estadísticas de la Oficina de Registro de Instrumentos Públicos de Ibagué, en el primer trimestre de 2011 el mercado inmobiliario mantuvo el buen desempeño del año anterior, situación que se vio favorecida por la dinámica de la actividad edificadora y los subsidios a la tasa de interés para la compra de vivienda nueva otorgados por el gobierno nacional. Resultado de lo anterior, el número de registros de escrituración por venta de inmuebles entre enero y marzo de 2011 sumó 2.868 actos, con un incremento de 119 registros (4,3%), con respecto a lo escriturado en igual lapso de 2010.

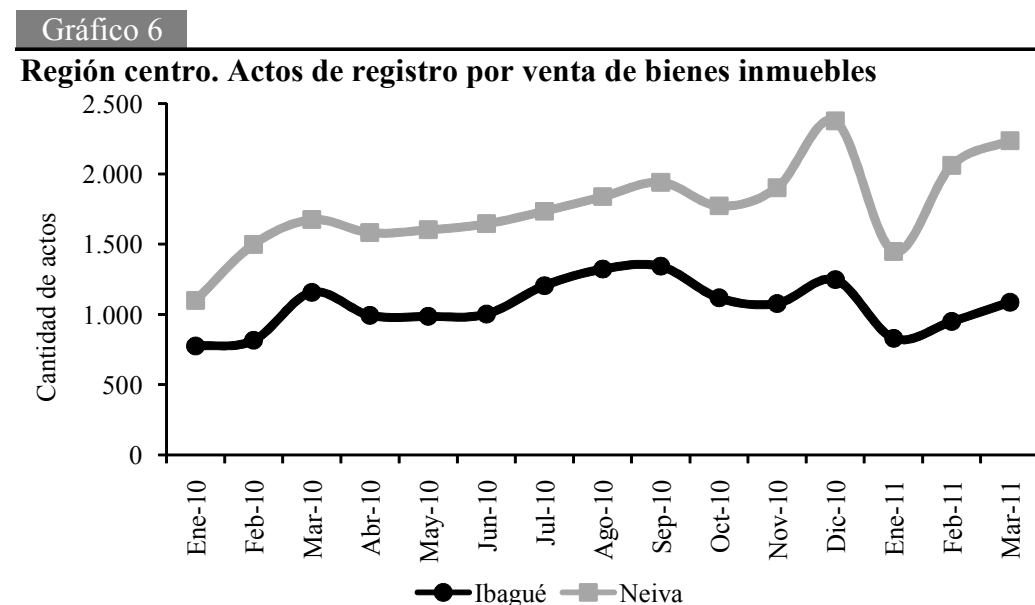

Fuente: Oficina de Registro de Instrumentos Públicos de Ibagué y Neiva.

Por su parte, de acuerdo con la información suministrada por la entidad análoga en la ciudad de Neiva, el mercado inmobiliario, medido a través de los registros de venta,

consolidó 5.746 actos, volumen superior en 1.473 registros (34,5%) frente al total logrado en igual periodo de 2010.

### C. COSTOS DE CONSTRUCCIÓN DE VIVIENDA

El índice de costos de construcción de vivienda (ICCV) calculado por el DANE en Ibagué, arrojó al finalizar marzo de 2011 un aumento anual de 2,9%. Dentro de las quince ciudades incluidas en la cuantificación del índice, la capital del Tolima, se situó por debajo de la media nacional que ascendió a 3,6%; de esta manera, el ICCV en Ibagué contabilizó la segunda variación más baja del país después de Barranquilla (1,7%). Por tipo de vivienda, el indicador registró variaciones anuales de 2,7% en la VIS, 2,7% en la unifamiliar y 3,2% en la multifamiliar.

Gráfico 7

#### Región centro. Variación anual del Índice de Costos de Construcción de Vivienda. Enero 2010 - marzo 2011

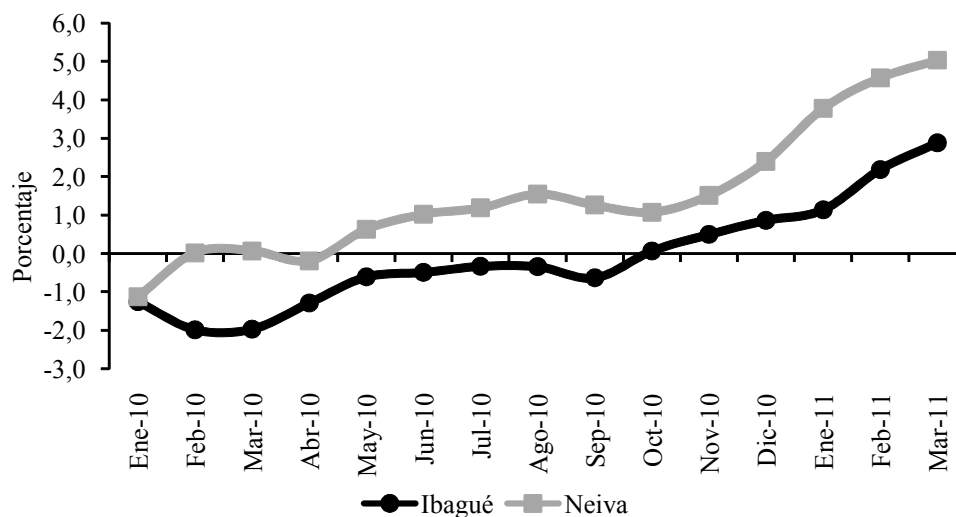

Fuente: DANE.

Por el contrario, el ICCV para la ciudad de Neiva registró la variación anual más elevada del país con 5,0%, con una diferencia de 141 puntos porcentuales (pp) con relación al promedio del ICCV nacional y superior en 496 pp al resultado de un año atrás cuando alcanzó 0,1%.

## IV. AGROPECUARIO Y RECURSOS NATURALES

### A. AGRICULTURA

Entre enero y marzo se terminó de recolectar la cosecha del arroz sembrado en el segundo semestre de 2010, el cual contabilizó 55.437 hectáreas, con un aumento de 9,0% frente a igual período de 2009. Por su parte, las siembras correspondientes al



primer semestre de 2011 comenzaron a desarrollarse en forma normal, en virtud del adecuado régimen de lluvias, previéndose un crecimiento anual del área cultivada, al superarse los problemas fitosanitarios de períodos anteriores relacionados con ácaros y bacterias, así como por el comportamiento favorable de los precios, y a pesar de que los arrendamientos de la tierra han subido alrededor de 20,0%.

En el transcurso del trimestre los precios del arroz paddy verde registraron una tendencia alcista, pues en marzo alcanzaron un promedio de \$1.000.000 por tonelada, superior en 19,4% a los de igual mes de 2010, debido a la disminución de los inventarios en poder de la industria molinera, lo que condujo a que el Ministerio de Agricultura autorizara la importación de 40.000 toneladas de paddy seco por vía marítima de Ecuador y Perú, entre el primero de abril y el primero de junio. Entre tanto, la cotización del arroz blanco experimentó un incremento de solo 0,4%, al situarse la tonelada en \$1.800.000.

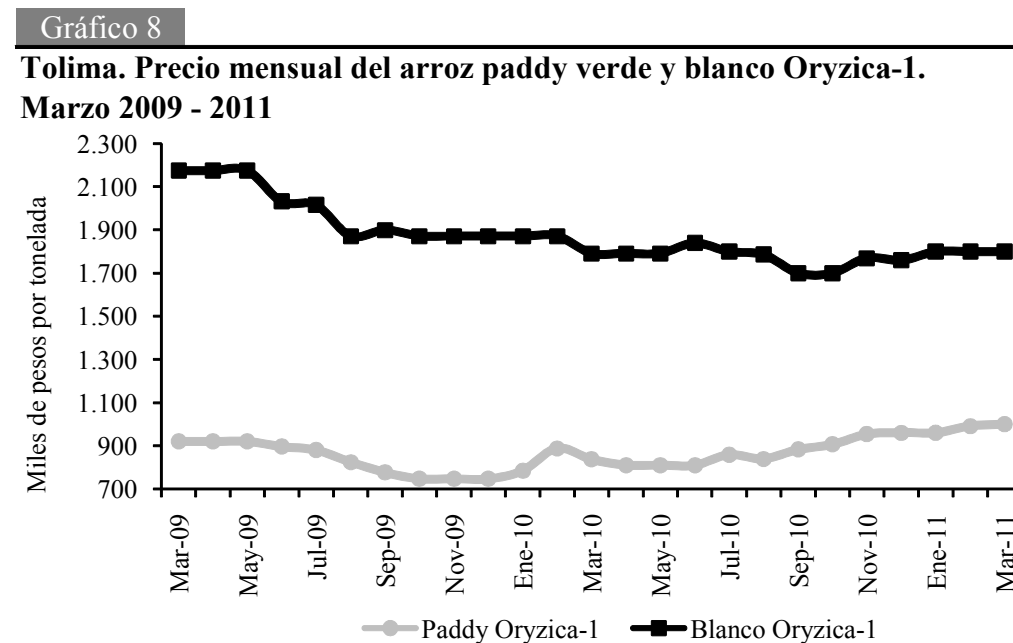

Fuente: Molinos de arroz.

Durante los meses de enero y febrero se acopió buena parte de la cosecha de maíz del semestre anterior, en particular la parte que se plantó en forma tardía a causa del desajuste climático. Se prevé crecimiento de la superficie dedicada a la producción del cereal en el primer ciclo productivo de 2011, debido al favorable comportamiento de los precios, merced a las elevadas compras, en particular de agentes del Valle del Cauca, así como por el aumento de la demanda en la India y China, y por las malas cosechas en grandes productores como Argentina, Brasil y Méjico.

En el período se iniciaron las siembras correspondientes al primer semestre de 2011 en las zonas norte y centro del departamento. Se espera que el crecimiento del área se concentre en el maíz tecnificado, tanto amarillo como blanco, pues muchos

cultivadores de algodón tienen previsto pasarse a este cultivo. Es de agregar que se viene utilizando masivamente semilla transgénica.

De acuerdo con lo señalado, la cotización del maíz amarillo pasó de \$633.729 en marzo de 2010 a \$782.245 por tonelada en igual mes del año en curso, con un avance anual de 23,4%, mientras que en el caso del maíz blanco el incremento fue de 2,3%, al subir la tonelada de \$794.463 a \$897.333.

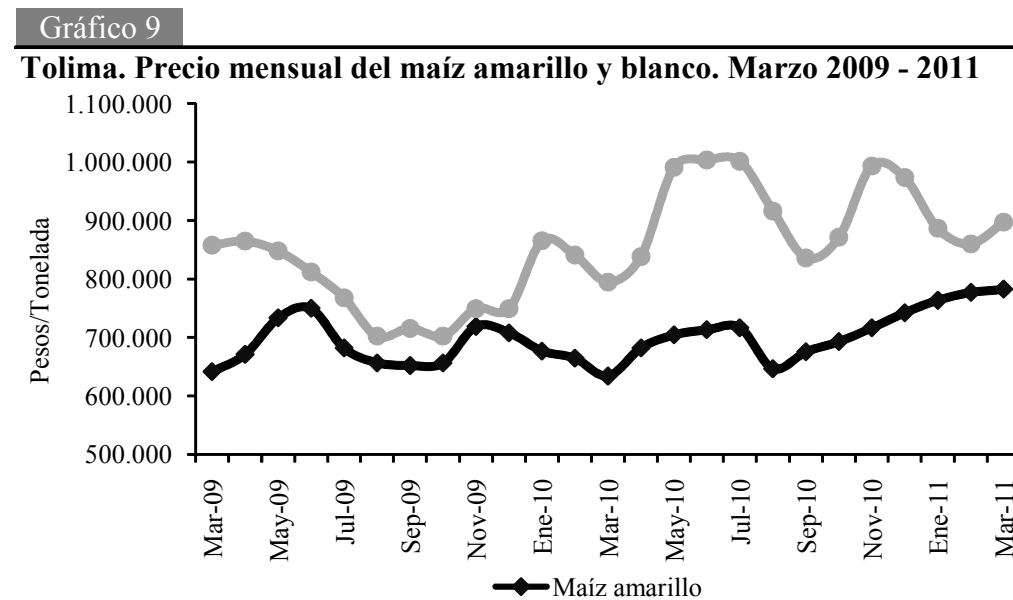

Fuente: Trilladoras, Fenalce, productores de concentrados.

Al igual que en los cultivos anteriores, en el caso del sorgo también se terminó de recopilar la producción de la cosecha correspondiente al semestre “B” de 2010 en los tres primeros meses de 2011, y se iniciaron las siembras del primer semestre de éste año, durante el cual se espera un aumento del área cercano a 11,0%, frente a igual lapso de 2010, aunque se ha detectado un bajo interés por parte de los agricultores, quienes finalmente pueden terminar inclinándose por la siembra de maíz o algodón.

El precio promedio del sorgo registró en la región un incremento anual de \$139.355 (25,1%), al pasar la tonelada de un promedio de \$555.108 en marzo de 2010 a \$694.463 en marzo de 2011.

Gráfico 10

**Tolima. Precio mensual del sorgo. Marzo 2009 - 2011**

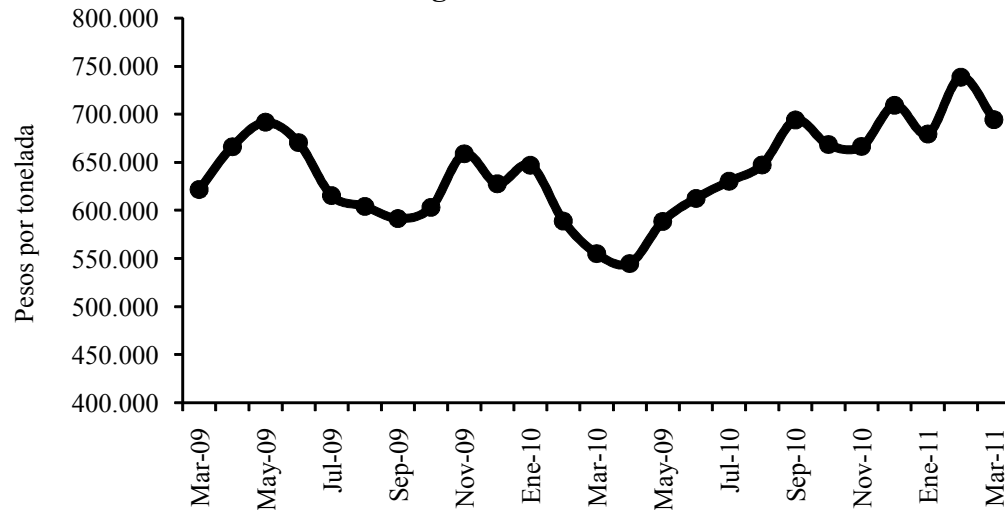

Fuente: Fenalce, productores de concentrado.

**B. PECUARIO**

Según los registros de la Compañía de Ferias y Mataderos (Cofema), que efectúa la mayor parte de la comercialización de ganado en pie, al finalizar marzo 2011 la cotización promedio para el ganado bovino macho y hembra alcanzó niveles de \$2.733 y \$2.100 por kilo en pie respectivamente; estos precios reflejan un aumento de 5,5% en los machos y una disminución de 2,3% en las hembras en comparación con el mismo periodo de 2010.

Cuadro 5

**Florencia. Precio del ganado bovino. Marzo 2010 - 2011**

Concepto	Fin de marzo:		Variación %
	2010	2011	
Macho calidad extra	2.775	2.850	2,7
Macho calidad primera	2.575	2.750	6,8
Macho calidad segunda	2.425	2.600	7,2
Hembra calidad extra	2.375	2.300	-3,2
Hembra calidad primera	2.175	2.100	-3,4
Hembra calidad segunda	1.900	1.900	0,0

Fuente: Cofema S.A.

La venta de ganado bovino en pie a otras regiones del país, de acuerdo con las estadísticas del Comité de Ganaderos del Caquetá S.A., ascendieron en el primer trimestre de 2011 a 25.680 cabezas, con un aumento anual de 11.614 ejemplares (82,6%), explicado por el incremento del ganado destinado al consumo (90,2%), seguido por el de levante (58,2%) y por las reses orientadas a la cría (69,9%).

Cuadro 6

**Florencia. Venta de ganado. Enero a marzo 2010 - 2011**

Concepto	Enero a marzo:		Variación anual	
	2010	2011	Absoluta	%
Total bovinos	14.066	25.680	11.614	82,6
Consumo	10.384	19.749	9.365	90,2
Levante	2.763	4.370	1.607	58,2
Cria	919	1.561	642	69,9
Porcinos	235	607	372	158,3

Fuente: Comité de Ganaderos del Caquetá.

Entre enero y marzo de 2011 el sacrificio de ganado vacuno en el municipio de Girardot ascendió a 2.955 cabezas, con una producción de 1.510 toneladas de carne, lo cual representa un aumento de 94 reses (3,3%) y 163 toneladas de carne (12,1%) con respecto a igual periodo de 2010. Es de señalar que el sacrificio de machos se incrementó en 243 cabezas (10,2%), y el sacrificio de las hembras disminuyó en 149 ejemplares (-31,8%).

Cuadro 7

**Girardot. Sacrificio de ganado vacuno, por sexo****Enero a marzo 2010 - 2011**

Concepto	Enero a marzo:		Variación	
	2010	2011	Absoluta	%
Total degüello bovinos (cabezas)	2.861	2.955	94	3,3
Machos	2.393	2.636	243	10,2
Hembras	468	319	-149	-31,8
Total peso de bovinos (kilos)	1.346.749	1.510.228	163.479	12,1
Machos	1.147.061	1.361.076	214.015	18,7
Hembras	199.688	149.152	-50.536	-25,3

Fuente: Empresas Públicas Municipales de Girardot.

**C. MINERÍA**

El petróleo producido en los departamentos que conforman la Región Centro (Tolima, Huila y Cundinamarca) ascendió a 6.907.297 barriles en el primer trimestre de 2011, lo que representa un descenso de 323.578 barriles (-4,5%) frente a igual lapso de 2010, y contrasta con los resultados a escala nacional donde se registró un crecimiento entre los mismos períodos de 9.663.124 barriles (14,2%), correspondientes a una producción trimestral de 77.678.011 barriles, debido al avance de la extracción en Meta, Casanare y Santander, principalmente. Como reflejo de lo anterior, la participación de la región en el país se redujo de 10,6% a 8,9%.

Gráfico 11

**Meta, Casanare y Región Centro. Producción mensual de petróleo.**

**Marzo 2010 - 2011**

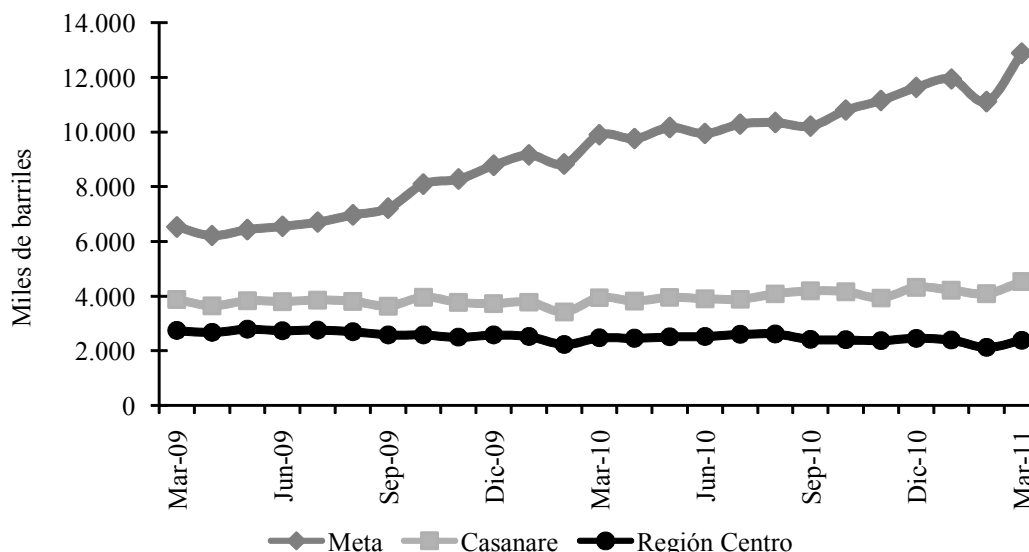

Fuente: Ministerio de Minas y Energía. Dirección de Hidrocarburos.

Al interior de la región, la caída de la producción obedece al menor volumen de crudo que se está obteniendo en los pozos localizados en los departamentos de Tolima y Cundinamarca, donde se presentaron descensos en el trimestre de 397.921 (12,1%) y 323.578 (8,8%) barriles, en comparación con los niveles logrados en los primeros tres meses de 2010. Entre tanto, en el Huila se registró un avance de 2,1%.

## V. COMERCIO EXTERIOR

### A. EXPORTACIONES

Entre enero y marzo de 2011 los exportadores del Tolima efectuaron operaciones por US\$62 millones FOB, guarismo que equivale a ventas adicionales por 18,6% con respecto a similar periodo del año precedente; tal comportamiento se explica por la transacción de productos tradicionales del renglón de minería y, en particular, por el mayor comercio de aceites crudos de petróleo por valor de US\$36 millones. Situación similar se presentó con el café sin tostar ni descafeinar, cuya facturación creció 46,6%, en buena medida debido al alza de la cotización internacional.

Por su parte, lo tranzado en exportaciones no tradicionales (US\$6 millones FOB) presentó una disminución de 15,6%, debido primordialmente a las menores ventas del renglón de sustancias químicas (-75,5%). Como principal comprador se ubicó Estados Unidos, al demandar el 61,2% del total negociado; en segundo lugar, Trinidad y Tobago con 15,6%, y luego Japón con 6,0%.

**Región centro. Exportaciones totales****Enero a marzo 2010 - 2011****Miles de dólares FOB**

Descripción	Caquetá		Cundinamarca		Huila		Tolima	
	2010	2011	2010	2011	2010	2011	2010	2011
Total	2	37	476.576	465.865	81.572	279.524	52.508	62.283
Tradicionales	0	0	57.615	18.126	76.211	277.325	45.826	56.642
- Café	0	0	825	2.294	66.636	149.738	14.050	20.594
- Petróleo, derivados y otros	0	0	56.790	15.832	9.575	127.587	31.776	36.048
No tradicionales	2	37	418.961	447.739	5.361	2.199	6.682	5.641
Sector agropecuario	1	0	194.280	159.448	764	331	533	1.157
Sector industrial	1	37	224.681	288.291	4.597	1.868	6.149	4.484
- Alimentos, bebidas y tabaco	0	0	10.823	8.539	4.363	765	3.684	3.567
- Textiles, prendas de vestir	0	0	3.376	4.654	9	0	256	188
- Industria maderera	0	37	2.408	1.838	48	0	0	4
- Fabric. papel y sus productos	0	0	37.034	27.566	0	0	9	0
- Fabricación sustancias químicas	0	0	75.110	116.302	62	115	2.138	524
- Minerales no metálicos	0	0	22.252	32.844	3	0	1	54
- Metálicas básicas	0	0	2.892	1.542	97	0	0	0
- Maquinaria y equipo	1	0	25.118	42.007	3	988	60	146
- Otras	0	0	45.668	52.999	12	0	1	1

Fuente: DANE.

Las exportaciones del Huila alcanzaron US\$280 millones en el primer trimestre de 2011, al superar en US\$198 millones (242,7%) a las realizadas en igual período de 2010. Tal comportamiento se explica por el crecimiento de US\$201 millones (263,9%) presentado por las exportaciones tradicionales, debido fundamentalmente al alza de las ventas del petróleo en US\$118 millones (1.232,5%) y de café sin tostar ni descafeinar por US\$83 millones (124,7%). Por su parte, las ventas del sector industrial registraron un comportamiento negativo al reducirse en US\$3 millones (-59,0%), en particular por el renglón de alimentos bebidas y tabaco. El principal destino fue Estados Unidos al demandar 60,5% del total exportado; en segundo lugar se encuentra Japón al participar con 15,4% y en tercer lugar se sitúa España con 4,1%.

En los tres primeros meses de 2011 los agentes económicos de Cundinamarca exportaron bienes por un monto de US\$466 millones, equivalente a una disminución en el año completo de 2,2%. Dicho resultado obedece a la reducción en la colocación de derivados del petróleo, situación que no alcanzó a ser compensada por el incremento de las exportaciones industriales, en especial de sustancias químicas. Los principales socios comerciales fueron Estados Unidos, Ecuador y República Popular China.

Gráfico 12

**Región centro. Exportaciones totales  
Enero a marzo 2010 - 2011**

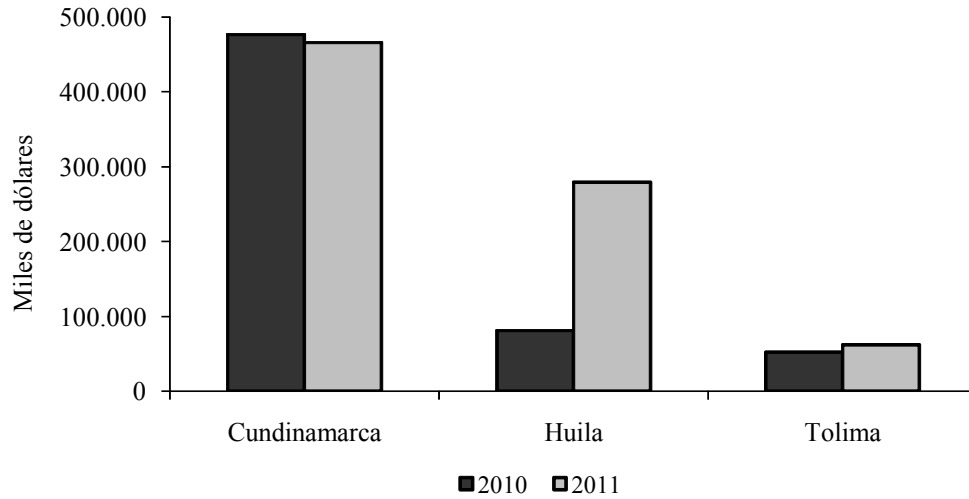

Fuente: DANE.

La exportación de mercancías del Caquetá totalizó US\$37 mil en valores FOB, en tanto que en el primer trimestre de 2010 tan solo se vendieron US\$2 mil; tales exportaciones correspondieron a productos madereros, cuyos compradores fueron Estados Unidos, España y Guatemala.

## B. IMPORTACIONES

Las importaciones del Tolima realizadas en los primeros tres meses de 2011 ascendieron a US\$9 millones FOB, lo que implica un incremento de 130,9% en relación con igual trimestre de 2010, concentrado en buena medida en el sector industrial y de manera puntual en la compra de maquinaria y equipo (145,2%), en especial de bombas para líquidos. El principal proveedor fue Brasil (37,2%), seguido por Estados Unidos (13,2%), y la República Popular de China (10,6%).

Las compras externas efectuadas por el Huila crecieron US\$15 millones (101,6%) frente al primer trimestre de 2010, debido a las mayores importaciones registradas por el sector industrial (197,5%), principalmente por la adquisición de maquinaria y equipo, en tanto que las del sector agropecuario cayeron 54,6%. El principal país donde se hicieron dichas compras fue Estados Unidos, al participar con 74,9%; en segundo lugar se encuentra Argentina (7,4%) y en tercer lugar Bélgica (4,3%).

Las importaciones de los agentes económicos de Cundinamarca sumaron US\$959 millones, lo que representa un aumento de 47,3% frente a lo reportado en el primer trimestre del año anterior, lo cual obedece a las mayores adquisiciones por parte de la industria, en especial por los renglones de maquinaria y equipo, sustancias químicas, textiles y prendas de vestir, así como las realizadas por el sector agropecuario.

Estados Unidos fue el proveedor más importante, en segundo lugar se encuentra México y en luego la República Popular China.

Cuadro 9

Región centro. Importaciones totales Enero a marzo de 2010 - 2011		Miles de dólares FOB							
		Caquetá		Cundinamarca		Huila		Tolima	
Descripción	2010	2011	2010	2011	2010	2011	2010	2011	
Total	50	333	650.735	958.695	14.895	30.024	4.074	9.408	
Sector agropecuario	0	0	20.860	58.886	5.595	2.538	415	1.548	
Sector minero	0	0	1.978	4.549	45	4	0	0	
Sector industrial	50	333	627.634	895.068	9.239	27.482	3.654	7.855	
- Alimentos, bebidas y tabaco	0	90	23.786	45.041	2.186	104	110	122	
- Textiles, prendas de vestir	3	6	10.855	21.622	0	13	432	515	
- Industria maderera	0	1	2.056	3.638	0	0	7	12	
- Fabric. papel y sus productos	0	0	15.634	11.745	203	242	114	38	
- Fabricación sustancias químicas	1	1	139.505	198.083	981	621	322	541	
- Minerales no metálicos	0	35	9.705	14.506	8	22	83	206	
- Metálicas básicas	0	0	30.321	34.946	343	468	17	24	
- Maquinaria y equipo	45	193	390.773	560.500	5.516	26.012	2.564	6.287	
- Otras industrias	1	7	4.999	4.987	2	0	5	110	
Otras actividades	0	0	263	192	16	0	5	5	

Fuente: DANE.

Gráfico 13

**Región centro. Importaciones totales  
Enero a marzo de 2010 - 2011**

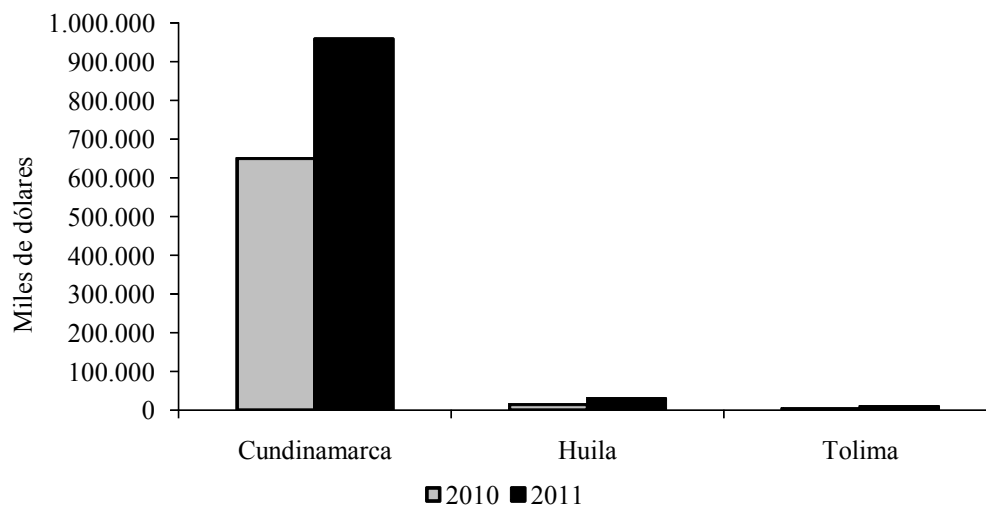

Fuente: DANE.

Las importaciones del departamento del Caquetá en lo corrido del año hasta marzo de 2011 totalizaron US\$333 mil, lo que implica una elevación anual de 566,0%, explicada por el aumento de las compras de maquinaria y equipo, así como de



minerales no metálicos. Los productos fueron adquiridos en la República Popular China y Estados Unidos.

## VI. MERCADO LABORAL

En el primer trimestre de 2011 la tasa de desempleo en Ibagué se ubicó en 19,6%, lo que implica un aumento de 2,2 puntos porcentuales comparada con igual periodo del año anterior, al pasar de 45 mil a 53 mil personas; tal porcentaje sitúa a la capital del Tolima en el tercer puesto dentro de las 24 ciudades estudiadas por el DANE, en tanto que Quibdó y Armenia ocuparon el primero y segundo lugar respectivamente; mientras que el ente territorial que arrojó el mejor resultado fue San Andrés con 8,2%, y la media del país cerró en 13,5%.

No obstante, los ocupados en Ibagué se incrementaron en 4 mil personas frente a las reportadas en el mismo lapso de un año atrás, al totalizar 219 mil, aún con la presión de oferta de mano de obra reflejada en la tasa global de participación, la cual ascendió a 68,9%, mientras que hace un año fue de 66,5% y que la población en edad de trabajar aumentó 1,5%; además, el número de inactivos se situó en 123 mil, con una reducción de 6,1%. La tasa de subempleo se mantuvo inalterada en 33,8%, siendo el empleo inadecuado por ingresos la categoría más relevante en este grupo.

Cuadro 10

### Región centro. Indicadores del mercado laboral Primer trimestre 2010 - 2011

Concepto	Bogotá		Florencia		Ibagué		Neiva	
	2010	2011	2010	2011	2010	2011	2010	2011
Población total (miles)	7.309	7.413	134	138	494	500	309	312
Población en edad de trabajar (miles)	5.871	5.978	101	103	390	396	245	249
% Población en edad de trabajar	80,3	80,6	74,8	75,1	79,0	79,3	79,3	79,7
Población económicamente activa (miles)	3.946	4.176	58	61	260	273	158	162
Tasa global de participación (%)	67,2	69,9	57,5	59,1	66,5	68,9	64,6	65,2
Ocupados (miles)	3.441	3.687	49	52	215	219	134	139
Tasa de ocupación (%)	58,6	61,7	49,1	50,4	54,9	55,4	54,7	55,8
Subempleados (miles)	1.174	1.401	14	12	88	92	56	55
Tasa de subempleo (%)	29,8	33,6	24,1	20,2	33,8	33,8	35,3	34,2
Desocupados (miles)	505	489	8	9	45	53	24	23
Tasa de desempleo (%)	12,8	11,7	14,7	14,6	17,4	19,6	15,4	14,5
Inactivos (miles)	1.926	1.802	43	42	131	123	87	87

Fuente: DANE. Gran Encuesta Integrada de Hogares

Nota: Cifras revisadas y ajustadas por el DANE.

Es de anotar que en el primer trimestre el personal ocupado por el sector terciario de Ibagué participó con el 73,5% del empleo, dentro del cual el mayor empleador fue comercio, restaurantes y hoteles (72 mil); no obstante, frente a un año atrás se contrajo en 1,4%. El sector secundario contribuyó con el 23,3% de la ocupación, donde la industria manufacturera presentó las mayores plazas laborales con 34 mil, lo

que equivale a 3 mil nuevos empleos. Por último, se encuentra el sector primario con el 3,2% (7 mil), en particular dedicados a las labores agropecuarias (6 mil); en este subsector se generaron mil empleos adicionales a los contabilizados en similar periodo de 2010.

En Neiva, durante el primer trimestre de 2011 el desempleo se situó en 14,5%, con una disminución de 0,9 puntos porcentuales en comparación con igual periodo del año 2010, el cual ubica a la ciudad en el décimo tercer lugar, teniendo en cuenta que la media para las 24 ciudades investigadas fue de 13,5%. Por su parte, el subempleo alcanzó una tasa de 34,2%, lo que representa una reducción de 1,1 puntos porcentuales en el año completo y sitúa a Neiva en cuarto lugar.

En el primer trimestre de 2011 la tasa de desempleo en Bogotá D.C. fue de 11,7%, lo que significa una disminución de 1,1 puntos porcentuales respecto a igual trimestre al año anterior, cuando se situó en 12,8%, y ubica a la ciudad como la quinta con menor tasa de desempleo entre las 24 ciudades investigadas por el DANE. Entre tanto, el subempleo reportó una tasa de 33,6%, equivalente a un incremento de 3,8 puntos porcentuales para el año completo, explicado por los empleos inadecuados por bajos ingresos y competencias. De otra parte, la tasa de ocupación creció de 58,6% en el año anterior a 61,7% en el periodo actual, lo cual corresponde a que 246 mil personas ingresaron al mercado laboral.

**Gráfico 14**

**Región centro. Tasa de desempleo  
Primer trimestre 2010 - 2011**

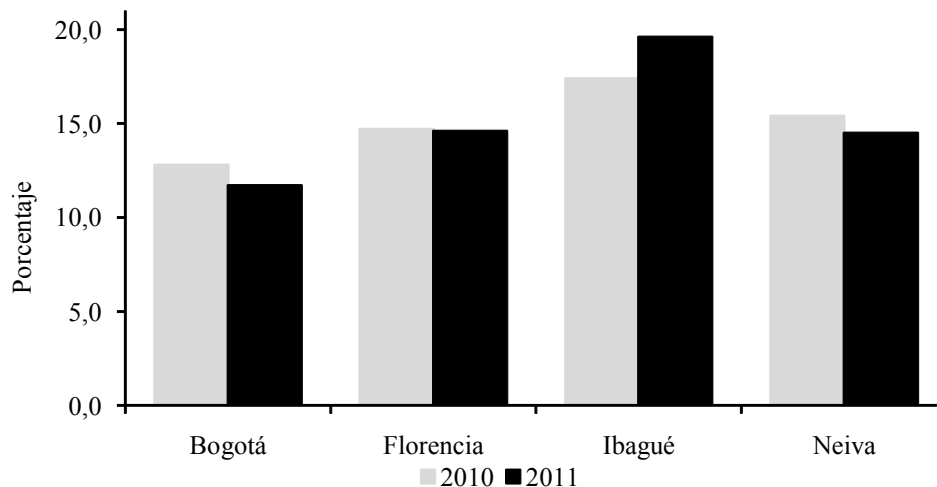

Fuente: DANE. Gran Encuesta Integrada de Hogares.

Entre enero y marzo de 2011, la ciudad de Florencia presentó una tasa de desempleo de 14,6%, menor en 0,1 puntos porcentuales frente a similar periodo de 2010, resultado que ubica a la ciudad en el puesto once dentro de las 24 capitales evaluadas por el DANE. La tasa global de participación se ubicó en 59,1%, con un incremento 1,6 puntos porcentuales; además, la población inactiva disminuyó en mil personas, al

pasar de 43 mil a 42 mil. Por su parte, el subempleo reportó una tasa de 20,2%, equivalente a una disminución de 3,9 puntos porcentuales entre los primeros trimestres de 2010 y 2011.

## VII. PRECIOS

Entre marzo de 2010 e igual mes de 2011 el incremento del nivel de precios en Ibagué fue de 3,1%, lo que significa 0,1 puntos porcentuales menos que el porcentaje reportado a nivel nacional; en consecuencia, la capital del Tolima se ubicó en el noveno lugar de las ciudades con mayores alzas, en el contexto de las 24 capitales estudiadas por el DANE. Los grupos que más presionaron el incremento de precios fueron: transporte (6,0%), otros gastos (4,3%), alimentos (3,4%) y educación (3,0%), mientras que vestuario (-0,3%) y comunicaciones (-0,1%) compensaron parcialmente dicho comportamiento.

Cuadro 11

**Región centro. Variación anual del IPC, por grupos de bienes y servicios**  
**Marzo 2010 - 2011**

Concepto	Bogotá		Florencia		Ibagué		Neiva	
	2010	2011	2010	2011	2010	2011	2010	2011
Total	1,7	3,3	1,9	2,7	2,3	3,1	2,6	3,0
Alimentos	0,6	3,8	-0,5	3,9	0,8	3,4	1,3	3,9
Vivienda	2,7	4,1	6,0	2,7	3,2	2,7	4,9	2,5
Vestuario	-0,8	-1,2	-0,5	0,7	0,1	-0,3	1,0	0,8
Salud	4,8	4,5	2,3	1,8	5,4	1,9	3,9	0,7
Educación	4,0	5,2	0,5	2,5	3,8	3,0	1,9	7,3
Diversión	-0,1	2,0	-1,2	1,2	-1,3	0,4	-2,1	-0,5
Transporte	1,4	2,7	-0,1	1,8	4,3	6,0	3,3	2,6
Comunicaciones	-0,1	-0,8	-0,3	-0,1	-0,8	-0,1	-1,2	0,4
Otros gastos	2,6	2,3	2,9	2,9	3,9	4,3	2,6	3,7

Fuente: DANE.

En la ciudad de Neiva el índice de precios al consumidor (IPC) registró en marzo una variación mensual de 0,3%; para el año corrido alcanzó 1,8% y para el año completo llegó a 3,0%, siendo ésta última inferior en 0,2 puntos porcentuales frente a la media nacional que fue de 3,2%; dicho resultado fue jalonado por las variaciones presentadas en los grupos de: educación (7,3%), alimentos (3,9%) y otros gastos (3,7%); mientras que la diversión fue el único ítem que cayó (-0,5%).

El IPC correspondiente a la ciudad de Bogotá D.C. registró a marzo de 2011 una variación para el año completo de 3,3%, superior al promedio nacional en 0,1% puntos porcentuales, lo que la sitúa en el octavo lugar dentro de las ciudades con mayor inflación. Los grupos de bienes y servicios que presentaron el mayor crecimiento fueron educación 5,2%, salud 4,5% y vivienda 4,1%; en contraste, los mayores decrementos se produjeron en vestuario (-1,2%) y comunicaciones (-0,8%).

En Florencia, el IPC mostró una variación de 2,7% en el año completo, lo que ubicó a la ciudad en el octavo lugar con menor crecimiento de precios, en el contexto de las 24 capitales que investiga el DANE. Los grupos que experimentaron mayor variación fueron alimentos (3,9%), otros gastos (2,9%) y vivienda (2,7%).

Gráfico 15

**Región centro. Variación anual del IPC por ciudades**

**Marzo 2010 - 2011**

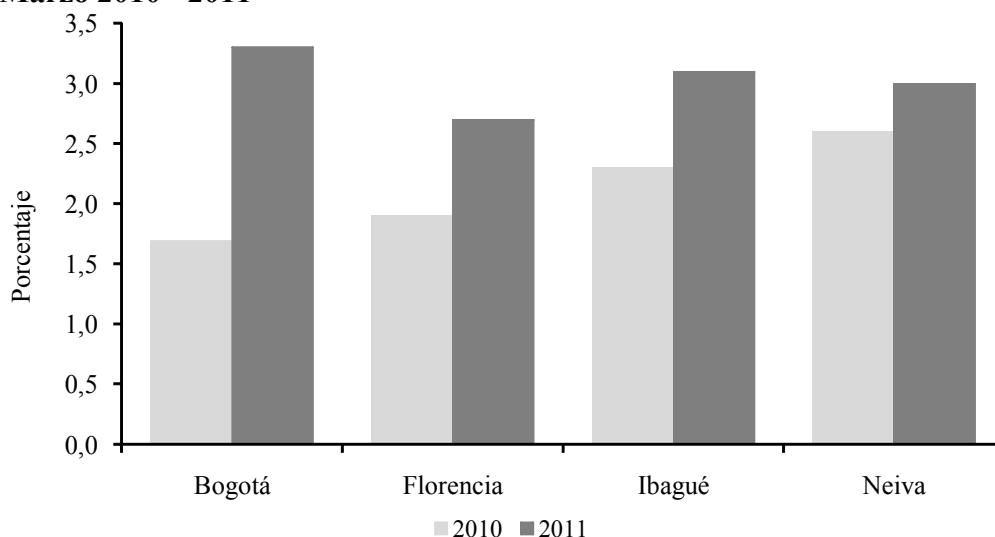

Fuente: DANE.

## VII. SERVICIOS PÚBLICOS

### A. ENERGÍA ELÉCTRICA

En el transcurso de los tres primeros meses de 2011 la energía eléctrica producida por la Compañía Generadora de Energía del Pacífico S.A. E.S.P. (EPSA) ascendió a 98 millones de kilovatios, lo que representa un aumento de 141,3% frente a igual período de 2010, cuando se produjeron 41 millones de kilovatios. Dicho incremento obedeció a las fuertes lluvias que llevaron a su tope el nivel del embalse, lo que permitió generar y facturar más energía.

Por su parte, la Compañía Energética del Tolima S.A. E.S.P. (Enertolima) reportó una demanda de energía en el Tolima durante el primer trimestre de 2011 de 242 millones de kilovatios, lo que representa un avance de 13,3% respecto a los tres primeros meses del año precedente, cuando se vendieron 214 millones de kilovatios. Este crecimiento se explica principalmente por el repunte de 103,6% en el mercado de no regulados; además, se presentaron aumentos de importancia en el consumo de los sectores oficial (54,7%), industrial (19,9%) y comercial (9,1%).

De acuerdo con la información proporcionada por Electrocaquetá S.A. E.S.P., en el primer trimestre de 2011 el consumo de energía eléctrica experimentó un crecimiento de 4,1% frente a igual lapso de 2010, al pasar de 34 millones de kilovatios a 35 millones de kilovatios. Este resultado se originó en las variaciones positivas que se presentaron en los sectores industrial (13,8%), comercial (9,6%) y residencial (3,1%), principalmente. Así mismo, ingresaron 3.435 nuevos suscriptores al servicio de energía, al producirse incrementos de 5,1% en los hogares, 7,6% en el sector oficial y 3,6% en el comercial; por el contrario, el sector industrial se contrajo en 5,4%.

Cuadro 12

<b>Región centro. Generación y consumo de energía eléctrica</b>				
<b>Enero a marzo 2010 - 2011</b>				
Usos	Caquetá		Tolima	
	Enero a marzo		Enero a marzo	
	2010	2011	2010	2011
1. Generación				
1.1 Generación bruta	(...)	(...)	40.794	98.274
1.2 Consumo propio	(...)	(...)	129	167
1.3 Generación neta	(...)	(...)	40.665	98.107
2. Consumo total	33.824	35.221	213.630	242.103
2.1 Industrial	400	455	17.241	20.668
2.2 Comercial	7.423	8.136	46.790	51.057
2.3 Residencial	19.074	19.657	111.234	108.652
2.4 Alumbrado público	2.065	2.016	10.463	10.938
2.5 Sector oficial	4.852	4.945	12.299	19.026
2.6 No regulados 1/	10	12	15.603	31.762

Fuente: EPSA S.A. E.S.P. - Enertolima S.A. E.S.P., Electrocaqueta S.A. E.S.P.

1/: Corresponde a energía vendida a clientes con consumos especiales

(...) No existe información

## B. ACUEDUCTO

La Empresa Ibaguereña de Acueducto y Alcantarillado S.A., E.S.P. (IBAL), reportó un consumo de agua potable en los tres primeros meses de 2011 de 5.995 miles de metros cúbicos, lo que significa una reducción de 0,1% frente a igual lapso de 2010, explicada por los daños causados al acueducto por las fuertes lluvias que se presentaron, así como por la concientización de los usuarios de ahorrar el preciado líquido, lo cual coadyuvó a que el consumo mensual disminuyera de 19,1 M3 a 18,5 M3. Al finalizar el período analizado, el IBAL contaba con 107.900 suscriptores, con un aumento en la cobertura del servicio de 3,3%.

De otro lado, y de acuerdo con la información suministrada por Servaf S.A. E.S.P., el consumo de agua de los tres primeros meses de 2011 en la ciudad de Florencia registró una variación anual de 3,5%, a la cual el sector residencial fue el que más contribuyó, pues registró un incremento en términos absolutos de 68 mil metros cúbicos; además, el sector comercial creció en 5 mil metros cúbicos, mientras que el sector oficial se contrajo 2 mil metros cúbicos. Al cierre de marzo de 2011 Servaf

registró 34.498 suscriptores, lo que equivale a un aumento anual de 1.311 suscriptores (4,0%), producto del avance de 4,1% en las conexiones efectuadas en el sector residencial.

Cuadro 13

**Región centro. Consumo de agua potable y suscriptores  
Enero a marzo 2010 - 2011**

Meses	Ibagué				Florencia			
	Miles de M <sup>3</sup>		Suscriptores		Miles de M <sup>3</sup>		Suscriptores	
	2010	2011	2010	2011	2010	2011	2010	2011
Total	6.000	5.995	104.455	107.900	2.039	2.111	33.187	34.498
Enero	2.099	2.137	103.801	107.387	725	703	32.908	34.290
Febrero	1.942	1.937	104.282	107.693	691	717	32.082	34.707
Marzo	1.959	1.921	104.455	107.900	623	691	33.187	34.498

Fuente: IBAL. E.S.P. y Servaf S.A. E.S.P.

**C. GAS NATURAL**

El consumo de gas natural en Ibagué registró durante el primer trimestre de 2011 un total de 15.340 miles de metros cúbicos, lo que equivale a un aumento de 8,2% con relación al mismo período del año anterior, este resultado se encuentra directamente asociado al repunte en el consumo de los sectores oficial (70,9%), comercial (15,3%), e industrial (10,9%). Al finalizar marzo de 2011, la empresa Alcanos de Colombia S.A. E.S.P. contaba con 106.905 usuarios, lo que representa un aumento en la cobertura del servicio de 7,2%.

Cuadro 14

**Región centro. Consumo de gas natural y suscriptores  
Enero a marzo de 2010 - 2011**

Concepto	Florencia				Neiva				Ibagué			
	Miles de M <sup>3</sup>		Suscriptores		Miles de M <sup>3</sup>		Suscriptores		Miles de M <sup>3</sup>		Suscriptores	
	2010	2011	2010	2011	2010	2011	2010	2011	2010	2011	2010	2011
Total	477	901	12.351	20.852	7.247	7.576	77.590	80.650	14.184	15.340	99.737	106.905
Residencial	476	886	12.345	20.833	3.565	3.903	76.834	79.864	5.696	6.319	98.956	105.998
Comercial	1	15	6	19	616	705	717	747	718	828	743	866
Industrial	0	0	0	0	114	133	13	13	2.898	3.213	22	24
Oficial	0	0	0	0	56	62	16	16	86	147	5	5
Gas natural vehicular	0	0	0	0	2.896	2.773	10	10	4.786	4.833	11	12

Fuente: Alcanos de Colombia S.A. E.S.P.

En Neiva, durante los tres primeros meses de 2011 la demanda de gas domiciliario registró un avance anual de 4,5% y el número de suscriptores de 3,9%; éste último se debió a la dinámica presentada en los sectores comercial y residencial; entre tanto, el crecimiento del consumo se produjo de la siguiente manera: el sector industrial

avanzó 16,7%, el comercial 14,4%, el oficial 10,7%, mientras que el consumo de gas natural vehicular disminuyó 4,2%.

Por su parte, el gas natural consumido en la ciudad de Florencia registró durante el primer trimestre de 2011 un total de 901 mil metros cúbicos, lo que equivale a un crecimiento de 88,7% con relación al año anterior, por efecto del avance presentado en la cantidad de suscriptores del sector residencial de 12.345 a 20.833, con una variación de 68,8%.

## IX. RECAUDO DE IMPUESTOS NACIONALES

El acopio de tributos del orden nacional en tres de los departamentos que conforman la región (Caquetá, Huila y Tolima), experimentó un buen comportamiento al crecer 5,3% entre el primer trimestre de 2011 e igual lapso de 2010.

Al particularizar, en el Tolima la Dirección Seccional de Impuestos y Aduanas de Ibagué registró entre enero y marzo de 2011 un aumento anual de 2,0% en sus niveles de recaudo, al pasar de \$62.299 millones a \$63.536 millones. La principal variación (9,2%) se registró en el impuesto al valor agregado (IVA), pues subió de \$23.147 millones a \$25.273 millones; entre tanto, el mecanismo de retención en la fuente presentó una disminución de 2,5% al bajar de \$35.924 millones a \$35.044 millones y el impuesto de renta decreció en 2,7% al reducirse de \$3.064 millones a \$2.979 millones. La mayor participación en el periodo la registró el mecanismo de retención en la fuente con 55,2% del total acopiado, seguida por el IVA con 39,8% y el impuesto a la renta y complementarios con 4,7%.

Cuadro 15

### Región Centro. Recaudo de impuestos nacionales por tipo Enero a marzo 2010 - 2011

Concepto	Millones de pesos					
	Caquetá		Huila		Tolima	
	2010	2011	2010	2011	2010	2011
Total	10.145	10.573	56.785	61.983	62.299	63.536
Retefuente	6.511	7.109	31.126	36.223	35.924	35.044
IVA	2.821	2.995	19.585	18.513	23.147	25.273
Renta	728	412	5.946	6.773	3.064	2.980
Otros <sup>1</sup>	85	57	128	474	163	239

Fuente: DIAN, Ibagué, Neiva y Florencia.

<sup>1</sup>Otros: Errados, sanciones y otros

En el Huila, la DIAN de Neiva alcanzó durante los tres primeros meses de 2011 un recaudo total de \$61.983 millones, superior en \$5.198 millones (9,2%) al total contabilizado en el mismo periodo de 2010. Este resultado obedeció a los incrementos registrados en los siguientes impuestos: retención en la fuente con \$5.097 millones (16,4%), renta con \$827 millones (13,9%) y los otros conceptos con

\$346 millones (270,3%); por el contrario, el IVA disminuyó en \$1.072 millones (-5,5%).

La DIAN de Florencia arrojó al cierre del trimestre un recaudo departamental de \$10.573 millones, superior en \$428 millones (4,2%) al efectuado un año atrás, explicado especialmente por el incremento de los tributos de retención en la fuente y el IVA con variaciones de 9,2% y 6,2%; por el contrario, el impuesto a la renta se contrajo en 43,4%.

Gráfico 16

**Región centro. Recaudo de impuestos nacionales por departamento**

**Enero a marzo 2010 - 2011**

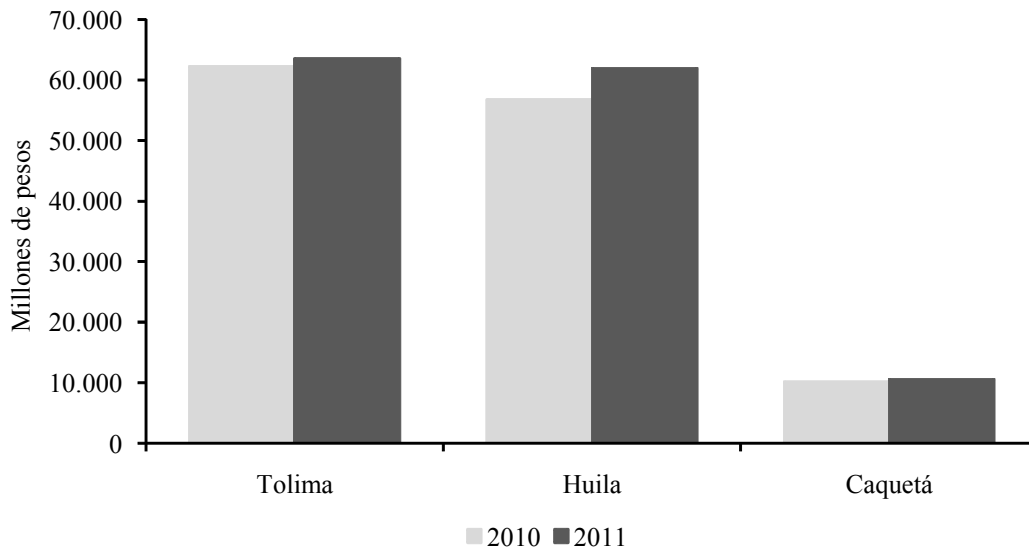

Fuente: DIAN, Ibagué, Neiva y Florencia.

## X. MOVIMIENTO DE SOCIEDADES

Las operaciones llevadas a cabo en las sociedades inscritas a las cámaras de comercio del Tolima entre enero y marzo de 2011, determinaron una leve disminución anual en los recursos netos de inversión de \$34 millones (-0,3%); dicho resultado fue producto de un crecimiento de \$4.953 millones (88,3%) en el valor de las empresas constituidas, el cual fue contrarrestado por un descenso de \$3.829 millones (-67,9%) en las adiciones de capital y el aumento en la liquidación de empresas en \$1.157 millones (141,6%). Las mayores reducciones en la inversión neta se presentaron en los sectores minero y comercial, mientras que la situación se equilibró por los crecimientos reportados en construcción, agropecuario y electricidad, gas y agua, principalmente.

En la cámara de comercio de Neiva (CCN), los recursos netos de inversión registraron un comportamiento negativo durante el primer trimestre de 2011, al contabilizar en el departamento un total de \$7.411 millones, inferior en \$6.905



millones (-48,2%) frente a igual periodo del año anterior. Al analizar el resultado obtenido, se aprecia que aunque se constituyeron 39 empresas más, el capital invertido fue menor en \$3.624 millones (-49,3%); así mismo, se presentó una disminución de 31,1% en las reformas de capital a sociedades conformadas con anterioridad, lo cual fue otro factor determinante. Lo anterior se complementó con la liquidación y cierre de establecimientos cuyo capital se incrementó en 222,6%, al pasar de \$440 millones a \$1.419 millones, debido a la liquidación de empresas de los sectores servicios (223,9%), construcción (179,3%) y comercio (109,4%).

**Cuadro 16**

**Caquetá, Huila y Tolima. Inversión neta en sociedades  
Acumulado enero a marzo 2010 - 2011**

**Millones de pesos**

Actividad económica	Caquetá		Huila		Tolima <sup>a</sup>	
	2010	2011	2010	2011	2010	2011
Total	179	5.095	14.316	7.413	10.431	10.398
Agropecuario	-2	-72	290	1.308	-377	213
Explotación de minas	0	0	30	1.550	1.206	-100
Industria	30	0	1.149	950	451	330
Electricidad, gas y agua	0	0	3.393	150	0	400
Construcción	0	107	2.338	852	1.111	1.859
Comercio	32	3.262	1.815	605	3.712	2.818
Transporte	-20	180	1.225	838	179	473
Seguros y finanzas	61	0	6	11	65	-21
Servicios	78	1.618	4.070	1.149	4.086	4.426

Fuente: Cámaras de Comercio de Caquetá, Huila y Tolima.

<sup>a</sup>Cifras revisadas y ajustadas.

**Gráfico 17**

**Región centro. Inversión neta de capital en sociedades, por departamento  
Acumulado enero a marzo 2010 - 2011**

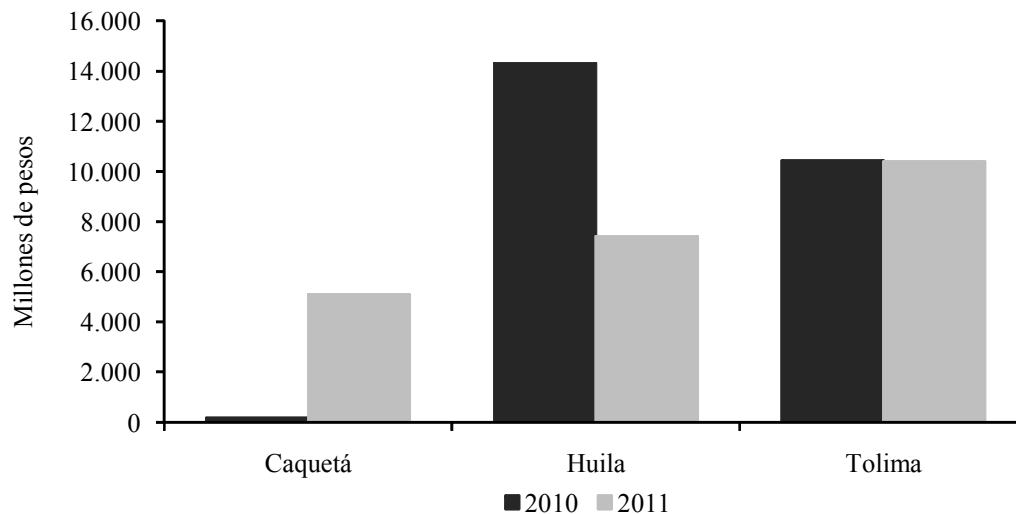

Fuente: Cámaras de Comercio de Caquetá, Huila y Tolima.

Ante la cámara de comercio de Florencia se constituyeron 29 sociedades en el transcurso del primer trimestre de 2011, con una inversión de \$2.235 millones, superior en \$2.023 millones (954,2%) a la registrada en 2010; la actividad económica con mayor participación dentro del total fue la de servicios con 84,4%. Entre tanto, se reformaron cuatro empresas con un capital de \$3.452 millones, concentrado básicamente en el sector comercio; tal inyección de capital resulta relevante si se tiene en cuenta que en el mismo periodo de 2010 fue de solo \$23 millones. Adicionalmente, se liquidaron once sociedades con una reducción del patrimonio empresarial de \$615 millones (-998,2%). Como resultado de lo anterior, la inversión neta ascendió a \$5.095 millones, superior en \$4.916 millones a la registrada en similar periodo del año precedente.

## XI. DEUDA PÚBLICA

### A. PASIVOS DE LAS ADMINISTRACIONES CENTRALES DEPARTAMENTALES

Al culminar el mes de marzo de 2011, los principales pasivos de la gobernación del Tolima sumaron \$148.091 millones, con un incremento de \$86.828 millones (141,7%) respecto a lo reportado en marzo del año anterior, explicado por las operaciones de crédito público al aumentar en \$77.603 millones (126,7%), situación que, como se ha mencionado, corresponde a la utilización de recursos del crédito acorde con la autorización que obtuvo el ordenador del gasto, para contratar endeudamiento con el sector financiero, según lo contemplado en las ordenanzas 009 y 010 de julio de 2009 de la Asamblea Departamental del Tolima. En igual sentido, las obligaciones laborales registraron un crecimiento interanual de \$19.305 millones (71,4%), originado en los pasivos por salarios y prestaciones sociales de corto plazo y en las cuotas partes pensionales de largo plazo.

Cuadro 17

#### Región centro. Principales pasivos de las administraciones centrales departamentales

Saldos a marzo 2010 - 2011

Millones de pesos

Concepto	Caquetá		Cundinamarca		Huila		Tolima	
	2010	2011	2010	2011	2010	2011	2010	2011
Total pasivos (1+2)	21.216	27.250	1.794.698	1.116.968	109.425	134.544	61.263	148.091
1. Pasivos de corto plazo	12.702	18.430	706.986	638.372	55.853	30.871	33.097	36.205
Operaciones crédito público	0	0	0	0	5.175	4.375	0	0
Operaciones financiamiento interno	0	109	66.266	43.780	0	325	0	0
Cuentas por pagar	11.601	13.123	630.004	580.868	34.992	25.585	31.022	20.639
Obligaciones laborales	1.101	5.198	10.716	13.724	15.686	586	2.075	15.566
2. Pasivos de largo plazo	8.514	8.820	1.087.712	478.596	53.572	103.673	28.166	111.886
Operaciones crédito público	6.971	7.083	435.693	478.596	47.549	77.060	3.000	80.603
Cuentas por pagar	0	0	652.019	0	3.386	8.421	201	504
Obligaciones laborales	1.543	1.737	0	0	2.637	18.192	24.966	30.779

Fuente: Secretarías de hacienda y crédito público departamentales.

La administración central departamental del Huila registró pasivos al terminar el primer trimestre de 2011 por \$134.544 millones, superiores en \$25.119 millones (23,0%), con respecto a lo contabilizado en igual fecha del año anterior. Este comportamiento obedeció explícitamente al incremento del pasivo a largo plazo en \$50.101 millones (93,5%), jalonado por el aumento de las operaciones de crédito público en \$29.511 millones (62,1%), las obligaciones laborales en \$15.555 (589,9%) y las cuentas por pagar en \$5.035 millones (148,7%). Entre tanto, el pasivo a corto plazo cayó en \$24.982 millones (-44,7%), debido a que las operaciones de crédito público, las cuentas por pagar y las obligaciones laborales se contrajeron en 15,5%, 26,9% y 96,3%, respectivamente.

El saldo de los principales pasivos de la administración central de Cundinamarca fue de \$1.116.968 millones en marzo de 2011, equivalentes a una reducción anual de \$677.730 millones (-37,8%) con relación a marzo 2010, la cual se explica en gran medida por los pasivos de largo plazo, debido a la depuración contable realizada en el grupo de las cuentas por pagar, que se redujeron en \$652.019 millones (-100,0%). Por su parte, los compromisos de corto plazo arrojaron una baja de \$68.614 millones (-9,7%) ocasionada por el descenso de las cuentas por pagar, donde sobresalen las acreencias con proveedores, la adquisición de bienes y servicios nacionales y los anticipos sobre convenios y acuerdos. De igual forma, las operaciones de financiamiento interno disminuyeron en \$22.486 millones (-33,9%), concretamente en el rubro de sobregiros.

Finalmente, los principales pasivos del gobierno central departamental del Caquetá totalizaron \$27.250 millones, al aumentar anualmente en \$6.034 millones (28,4%). Tal incremento se concentró en los pasivos corrientes o de corto plazo, al reportar un crecimiento de \$5.728 millones (45,1%), atribuible a las obligaciones laborales, dentro de las cuales sobresalen los salarios y prestaciones sociales. Los pasivos de largo plazo crecieron en \$306 millones (3,6%), en virtud de que subieron las obligaciones laborales (12,6%) y las operaciones de crédito público (1,6%).

## **B. PASIVOS DE LAS ADMINISTRACIONES CENTRALES MUNICIPALES**

El saldo de los principales pasivos de la administración central del municipio de Ibagué al finalizar el mes de marzo de 2011 ascendió a \$56.876 millones, inferior en \$7.773 millones (-12,0%) al total de un año atrás, lo que se explica por la reducción de las obligaciones de largo plazo en 11,4%, dichas operaciones corresponden a endeudamiento en moneda corriente, cuyas acreencias se han contratado con la banca privada en 93,4% y con la pública en 6,6%.

**Ibagué y Neiva. Saldo de los principales pasivos de las administraciones centrales municipales**  
**Marzo 2010 - 2011 (p)**

Concepto	Millones de pesos			
	Ibagué		Neiva	
	2009	2010	2009	2010
Total pasivos (1+2)	64.649	56.876	68.035	73.063
1. Pasivos de corto plazo	4.191	3.335	30.393	40.373
Operaciones crédito público	0	0	0	0
Cuentas por pagar	4.158	2.931	29.565	32.991
Obligaciones laborales	33	404	828	7.382
2. Pasivos de largo plazo	60.458	53.541	37.642	32.690
Operaciones crédito público	60.458	53.541	37.642	32.690

Fuente: Secretarías de Hacienda. Contabilidad.

(p): cifras provisionales.

De acuerdo con el balance de la administración central municipal de Neiva, los principales pasivos al cierre de marzo de 2011 totalizaron \$73.063 millones, lo que implica un incremento de 7,4% frente a la misma fecha de 2010. Tal comportamiento obedece al crecimiento de 32,8% de los pasivos de corto plazo, debido al incremento de las obligaciones laborales en 791,5%, al pasar de \$828 millones a \$7.382 millones, y al aumento de las cuentas por pagar de \$3.426 millones (11,6%). Por el contrario, los pasivos de largo plazo se redujeron en \$4.952 millones (-13,2%), específicamente por el descenso de las obligaciones de crédito público.

## **XII. CONSIDERACIONES FINALES**

El balance de la mayoría de sectores que conforman la Región Central del país puede calificarse como favorable durante el primer trimestre de 2011, toda vez que el desempeño del comercio continuó siendo positivo, jalonado por el auge de la venta de vehículos. Tanto las captaciones como las colocaciones del sector financiero crecieron a tasas elevadas. En la actividad constructora el área licenciada continuó aumentando, al igual que las transacciones inmobiliarias.

En el sector agropecuario, se terminaron de recolectar las cosechas correspondientes al segundo semestre de 2010, obteniéndose adecuados volúmenes de producción; además, el favorable comportamiento del clima propició la iniciación de las siembras del primer ciclo productivo del año en curso. En el comercio exterior se destacan las exportaciones registradas en los departamentos de Tolima y Huila, principalmente de petróleo. En el Tolima creció sustancialmente la generación de energía eléctrica, así como el consumo en este departamento y en el Caquetá; de igual forma se elevó la demanda de gas natural en Florencia, Ibagué y Neiva.

Sin embargo, se produjo un aumento del desempleo en Ibagué, mientras que descendió en Bogotá, Florencia y Neiva. La inflación en Bogotá superó el promedio nacional; no obstante en las restantes capitales de la región fue inferior. La producción de petróleo en la zona decreció debido a las reducciones presentadas en Tolima y Cundinamarca. Por último, la inversión neta en sociedades disminuyó en Tolima y Huila, pero avanzó sustancialmente en el Caquetá.

**SE AGRADECE A LAS SIGUIENTES ENTIDADES, LA INFORMACIÓN PRODUCIDA,  
SUMINISTRADA O DIVULGADA PARA LA REALIZACIÓN DE LOS BOLETINES**

Alcaldía de Florencia; Alcaldía de Neiva; Alcanos de Colombia S.A. E.S.P.; Cámaras de Comercio de Ibagué, Espinal y Honda; Cámara de Comercio de Neiva; Cámara de Comercio de Florencia; Compañía de Ferias y Mataderos (Cofema); Comité de Ganaderos del Caquetá S.A.; Compañía Energética del Tolima S.A. E.S.P. (Enertolima); Departamento Administrativo Nacional de Estadística DANE; Dirección de Impuestos y Aduanas Nacionales (DIAN); Electrocaquetá S.A. E.S.P.; Empresa Generadora de Energía del Pacífico S.A. E.S.P. (EPSA S.A.); Empresa Ibaguereña de Acueducto y Alcantarillado E.S.P (IBAL); Empresas Públicas Municipales de Girardot; Federación Nacional de Arroceros (Fedearroz); Fondo para el Financiamiento del Sector Agropecuario (Finagro); Federación Nacional de Cerealistas (Fenalce); Federación Nacional de Comerciantes (Fenalco) Tolima; Secretaría de Hacienda y Crédito Público Departamental del Tolima; Secretaría de Hacienda y Crédito Público de Cundinamarca; Secretaría de Hacienda Municipal de Ibagué; Secretaría de Hacienda y Crédito Público Departamental del Huila; Secretaría de Hacienda Departamental del Caquetá; Secretaría de Hacienda Municipal de Girardot; Servaf S.A. E.S.P.

**PÁGINAS ELECTRÓNICAS:** DANE; Ministerio de Minas y Energía, Dirección de Hidrocarburos; Superintendencia Financiera de Colombia.

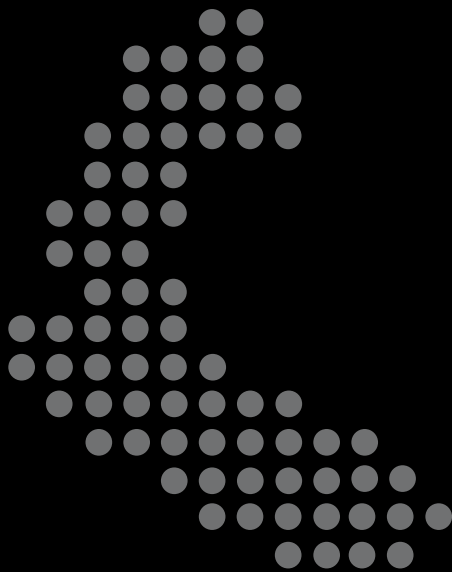

Jefe Regional:  
Álvaro A. Campos Martínez

Equipo Técnico:  
Aldemar Molano Pérez  
Álvaro A. Ramírez Hernández  
Gerson Rojas Rojas  
José Y. Jaramillo Mosquera  
Juan C. Bermeo Soto  
Pastor E. Quintero Carvajal

La opción de búsqueda del Boletín Económico Regional (BER)  
se encuentra en la siguiente dirección:  
[http://www.banrep.gov.co/publicaciones/pub\\_ec\\_reg7.htm](http://www.banrep.gov.co/publicaciones/pub_ec_reg7.htm)

El Boletín Económico Regional (BER) es una publicación trimestral elaborada por los Centros Regionales de Estudios Económicos (CREE) del Banco de la República, cuyo propósito es ofrecer a los agentes de la economía y público en general información periódica, confiable y oportuna sobre la evolución de las principales variables de la actividad económica de las regiones del país y los departamentos que las componen.

El Boletín Económico Regional Centro comprende los departamentos de Tolima, Huila, Caquetá y Cundinamarca. Su producción cuenta con el valioso aporte de diferentes entidades de orden local y nacional.

Sugerencias y comentarios  
[BER\\_centro@banrep.gov.co](mailto:BER_centro@banrep.gov.co)