

BER

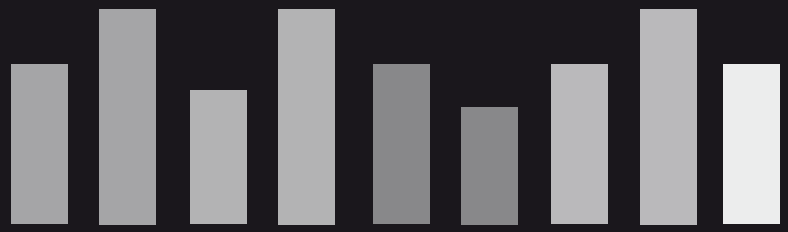

Boletín Económico Regional

IV trimestre de 2010



Centro

Tolima / Huila /
Caquetá / Cundinamarca



CONTENIDO

	PANORAMA ECONÓMICO.....	2
I.	COMERCIO INTERNO.....	4
II.	SISTEMA FINANCIERO.....	5
	A. CAPTACIONES.....	5
	B. CARTERA.....	7
	C. CRÉDITO DE FINAGRO.....	9
III.	CONSTRUCCIÓN E INMOBILIARIO.....	11
	A. ÁREA LICENCIADA.....	11
	B. MERCADO INMOBILIARIO.....	13
	C. COSTOS DE CONSTRUCCIÓN DE VIVIENDA.....	14
IV.	AGROPECUARIO Y RECURSOS NATURALES.....	15
	A. AGRICULTURA.....	15
	B. PECUARIO.....	18
	C. MINERÍA.....	19
V.	COMERCIO EXTERIOR.....	20
	A. EXPORTACIONES.....	20
	B. IMPORTACIONES.....	22
VI.	MERCADO LABORAL.....	24
VII.	PRECIOS.....	26
VIII.	SERVICIOS PÚBLICOS.....	28
	A. ENERGÍA ELÉCTRICA.....	28
	B. ACUEDUCTO.....	29
	C. GAS NATURAL.....	30
IX.	RECAUDO DE IMPUESTOS NACIONALES.....	31
X.	MOVIMIENTO DE SOCIEDADES.....	33
XI.	ASPECTOS FISCALES TERRITORIALES.....	35
	A. ADMINISTRACIONES CENTRALES DEPARTAMENTALES.....	35
	1. Situación fiscal de las administraciones centrales departamentales.....	35
	2. Pasivos de las administraciones centrales departamentales.....	38
	A. ADMINISTRACIONES CENTRALES MUNICIPALES.....	39
	1. Situación fiscal de las administraciones centrales municipales.....	39
	2. Pasivos de las administraciones centrales municipales.....	41
XII.	CONSIDERACIONES FINALES.....	43
	ENTIDADES PARTICIPANTES PROVEEDORAS DE INFORMACIÓN.....	44

PANORAMA ECONÓMICO

El año 2010 fue indudablemente un período de recuperación económica tanto para el país como para los departamentos que conforman la Región Central, tal como lo evidencian la mayoría de indicadores que permiten hacer un seguimiento periódico a los sectores más representativos.

El comercio logró un incremento importante en sus ventas durante el cuarto trimestre del año; el subsector con mejores resultados fue el de vehículos automotores y motocicletas.

Entre tanto, las operaciones de crédito en los departamentos de Tolima y Cundinamarca fueron más dinámicas que las registradas en Huila y Caquetá durante 2010; adicionalmente, sobresalió el endeudamiento de los hogares a través del crédito de consumo e hipotecario.

El área licenciada en la Región Centro registró en 2010 un crecimiento anual de 75,0%. Se destaca el departamento de Cundinamarca con la aprobación de licencias para proyectos de vivienda de interés social, para la construcción de 12.531 unidades habitacionales.

En el segundo semestre de 2010 se incrementaron en el Tolima las siembras de arroz y maíz, propiciadas por el aumento de las lluvias, que no afectaron los cultivos transitorios que se desarrollan en la zona plana. En el sorgo hubo una reducción de 32,4%.

Por otra parte, las exportaciones realizadas por los departamentos que conforman la región registraron un comportamiento creciente durante el año 2010, mientras que las importaciones solo avanzaron levemente en Cundinamarca.

La tasa de desempleo en el cuarto trimestre de 2010 disminuyó en Bogotá y Neiva, mientras que aumentó en Ibagué y Florencia; entre tanto, el subempleo decreció únicamente en la capital del Tolima.

De las cuatro capitales de la región, Bogotá e Ibagué registraron en 2010 una inflación superior a la media nacional, en tanto que Florencia y Neiva se situaron por debajo.

En los últimos meses de 2010 las lluvias elevaron el nivel de la represa de Hidroprado, lo que permitió una mayor generación de energía eléctrica en el Tolima. Entre tanto, el consumo creció jalonado por el comercio y la industria.

El valor recaudado por concepto de impuestos nacionales experimentó en 2010 un aumento anual de 9,8% en el Tolima y de 15,2% en el Huila, en tanto que en el Caquetá descendió 0,8%.

En 2010 la inversión neta en sociedades tuvo un comportamiento disímil en los departamentos de la Región Centro de Colombia, toda vez que registró descensos de importancia en Tolima y Huila, mientras que en el Caquetá mostró un incremento porcentual sobresaliente.

I. COMERCIO INTERNO

El comercio logró un incremento importante en sus ventas durante el cuarto trimestre del año. El subsector con mejores resultados fue el de vehículos automotores y motocicletas.

Durante el cuarto trimestre de 2010 el comercio evidenció un comportamiento positivo así como la consolidación de la recuperación iniciada en julio; de esta manera, la diferencia entre el porcentaje de los comerciantes afiliados a la seccional de FENALCO¹ en el Tolima que consideró que sus ventas habían aumentado, superó en forma creciente a los que opinaron que estas se habían reducido, al pasar dicha discrepancia o balance de 23,0% en octubre a 36,5% en diciembre.

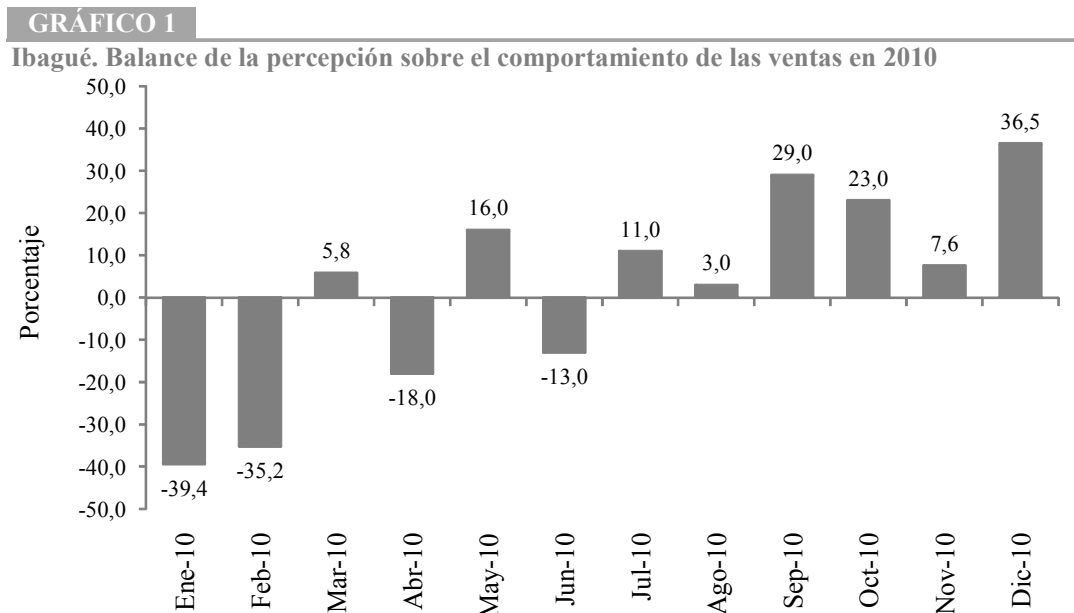

Fuente: FENALCO Tolima, Boletín Económico, enero a diciembre de 2010.

Las líneas de productos con mejor desempeño fueron: electrodomésticos, artículos digitales y de entretenimiento, la línea blanca y toda la gama de productos alimenticios y licores, por efecto de la llegada a la ciudad de turistas y personas de la región que viven en otras zonas del país, y vienen por las temporadas de vacaciones y decembrina. El invierno afectó el abastecimiento de frutas y verduras por problemas de calidad y oportunidad de entrega.

¹ FENALCO Tolima, Boletín Económico, julio a septiembre de 2010.

En el trimestre continuó creciendo la venta de vehículos en Tolima y Huila frente al año anterior. Influyeron las promociones y descuentos a raíz de la feria del automóvil efectuada en noviembre, las bajas tasas de interés y el fácil acceso al crédito. También hubo mejora en los últimos meses del año en la venta de maquinaria agrícola, por la reactivación de los estímulos a la capitalización rural.

De acuerdo con el balance realizado por FENALCO Bogotá, el comportamiento del sector durante el cuarto trimestre de 2010 fue ampliamente favorable, puesto que gran parte de los empresarios evidenciaron incrementos en sus ventas en comparación con 2009. La buena dinámica del comercio se debió principalmente a los resultados logrados por los sectores de vehículos automotores y motocicletas; equipo de informática; electrodomésticos y muebles para el hogar; ferretería, vidrios y pinturas; y calzado y artículos de cuero.

Las promociones y descuentos fueron las estrategias más utilizadas por los comerciantes para incentivar las ventas, al igual que la facilidad de acceso al crédito. Adicionalmente, indican que persiste la confianza de los consumidores, lo que ha permitido que los hogares tengan un nivel de consumo mayor frente al año anterior.

El subsector que logró mejores resultados en Bogotá fue el de vehículos, gracias a las promociones y descuentos; así como el bajo precio del dólar, que ha colocado a los vehículos importados en un lugar muy competitivo. También influyeron las bajas tasas de interés, el boom crediticio y la celebración de la feria automotriz más importante del país: “el salón internacional del automóvil”.

II. SISTEMA FINANCIERO

En 2010 las operaciones de crédito en los departamentos de Tolima y Cundinamarca fueron más dinámicas que las registradas en Huila y Caquetá; adicionalmente, sobresalió el endeudamiento de los hogares a través del crédito de consumo e hipotecario.

A. CAPTACIONES

Según información de la Superintendencia Financiera de Colombia, al finalizar 2010 las captaciones del sector financiero del Tolima registraron un saldo de \$1.802.033 millones, al lograr un incremento de \$138.821 millones (8,3%) frente al año 2009. La anterior variación se concentró en los depósitos de ahorro al arrojar un aumento interanual de

\$123.739 millones (12,4%), y pasar su participación de 60,2% a 62,4%; en segundo lugar se ubicaron las cuentas corrientes al avanzar \$31.510 millones (12,4%). Entre tanto, los certificados de depósito a término (CDT) disminuyeron en \$16.360 millones (-4,1%), a causa de la baja tasa de interés ofrecida por este mecanismo de captación².

CUADRO 1

Región Centro. Captaciones del sistema financiero.

Saldos a diciembre 2009 - 2010.

Concepto	Millones de pesos							
	Caquetá		Cundinamarca		Huila		Tolima	
	2009	2010	2009	2010	2009	2010	2009	2010
Total captaciones	261.086	293.816	2.447.189	2.692.039	1.301.980	1.334.549	1.663.212	1.802.033
- Cuenta corriente	87.723	92.218	577.900	598.054	289.624	344.238	254.937	286.447
- Depósitos simples	0	0	253	106	6	41	131	75
- CDT	30.689	29.681	445.726	480.187	157.472	190.533	397.547	381.187
- Depósitos ahorro	142.297	171.650	1.410.772	1.596.587	850.340	793.483	1.000.725	1.124.464
- Ctas. ahorro especial	312	208	12.185	16.769	4.506	6.223	9.681	9.668
- Certif. ahorro valor real	66	60	352	336	31	31	191	193

Fuente: Superintendencia Financiera de Colombia.

GRÁFICO 2

Región Centro. Principales captaciones del sistema financiero. Diciembre 2009 - 2010.

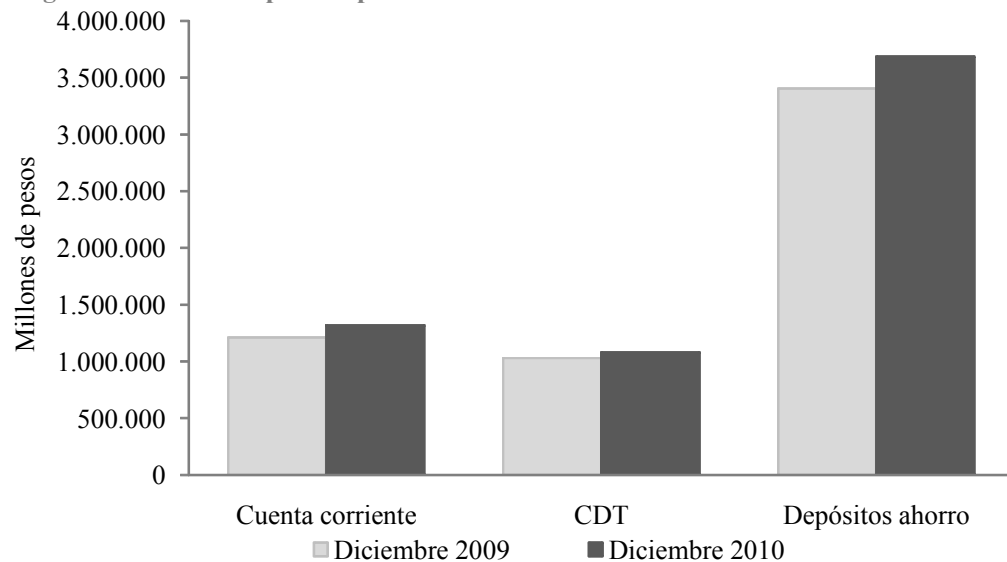

Fuente: Superintendencia Financiera de Colombia.

En el departamento del Huila, el saldo de las captaciones realizadas por los establecimientos financieros ascendió a \$1.334.549 millones, lo que

² El indicador de la rentabilidad media otorgada a través de los CDT (DTF), disminuyó 62 puntos básicos entre diciembre de 2009 e igual mes de 2010, al pasar de 4,12% a 3,50% efectivo anual.

representa un crecimiento anual de \$32.569 millones (2,5%). Por tipo de intermediario, los bancos comerciales participaron con el 96,9%, las compañías de financiamiento comercial aportaron el 2,5% y las cooperativas de carácter financiero contribuyeron con el restante 0,6%. Adicionalmente, en Neiva el saldo de lo captado (\$999.988 millones) correspondió al 74,9% del total departamental. Según instrumento de captación, los depósitos en cuenta corriente y los CDT subieron \$54.614 millones (18,9%) y \$33.060 millones (21,0%) respectivamente; mientras que, en contraste con lo ocurrido en los otros departamentos de la región, los depósitos de ahorro disminuyeron en \$56.857 millones (-6,7%).

En Cundinamarca, el saldo de las operaciones de captación totalizó \$2.692.039 millones, con un incremento de \$244.850 millones (10,0%) con relación a diciembre de 2009. Este resultado se explica por las cuentas de ahorro, al obtener un avance de \$185.815 millones (13,2%) y una participación de 59,3%. Le siguen en contribución los certificados de depósito a término con 17,8% del total y un aumento de \$34.460 millones (7,7%); así mismo, los depósitos en cuenta corriente se incrementaron en \$20.153 millones (3,5%) y su contribución fue de 22,2%.

Finalmente, en el departamento del Caquetá, el sistema financiero consolidó captaciones por \$293.816 millones, lo que significa un aumento anual de \$32.730 millones (12,5%), el cual se concentró en los depósitos de ahorro y las cuentas corrientes, al alcanzar incrementos de \$29.353 millones (20,6%) y \$4.495 millones (5,1%); por el contrario, los certificados de depósito a término se redujeron en \$1.008 millones (-3,3%). El saldo de las captaciones del sistema financiero en la ciudad de Florencia, por valor de \$248.667 millones, correspondió al 84,6% de los depósitos totales.

B. CARTERA

Las operaciones activas en el Tolima tuvieron un comportamiento bastante dinámico en el transcurso de 2010, como lo pone de manifiesto el crecimiento anual de \$342.618 millones (15,4%), en virtud del cual alcanzó un consolidado de \$2.570.502 millones. Al discriminar según la modalidad de los créditos, los avances más significativos en términos absolutos se presentaron en la cartera comercial y de consumo, con aumentos de \$138.804 millones (13,4%) y \$134.723 millones (16,4%), en tanto que los préstamos para vivienda y a microempresarios crecieron \$41.530 millones (22,3%) y \$27.561 millones (14,6%).

CUADRO 2**Región Centro. Cartera bruta del sistema financiero
Saldo a diciembre 2009 - 2010.**

Concepto	Millones de pesos							
	Caquetá		Cundinamarca		Huila		Tolima	
	2009	2010	2009	2010	2009	2010	2009	2010
Total cartera	404.192	464.519	2.122.448	2.447.567	1.673.202	1.891.571	2.227.884	2.570.502
- Vivienda	25.441	33.905	272.353	339.224	141.678	175.732	185.934	227.464
- Consumo	163.599	194.355	681.979	822.997	550.509	666.508	820.554	955.277
- Microcrédito	63.878	76.314	349.010	376.471	257.304	281.508	188.580	216.140
- Comercial	151.274	159.946	819.106	908.874	723.711	767.822	1.032.816	1.171.620

Fuente: Superintendencia Financiera de Colombia.

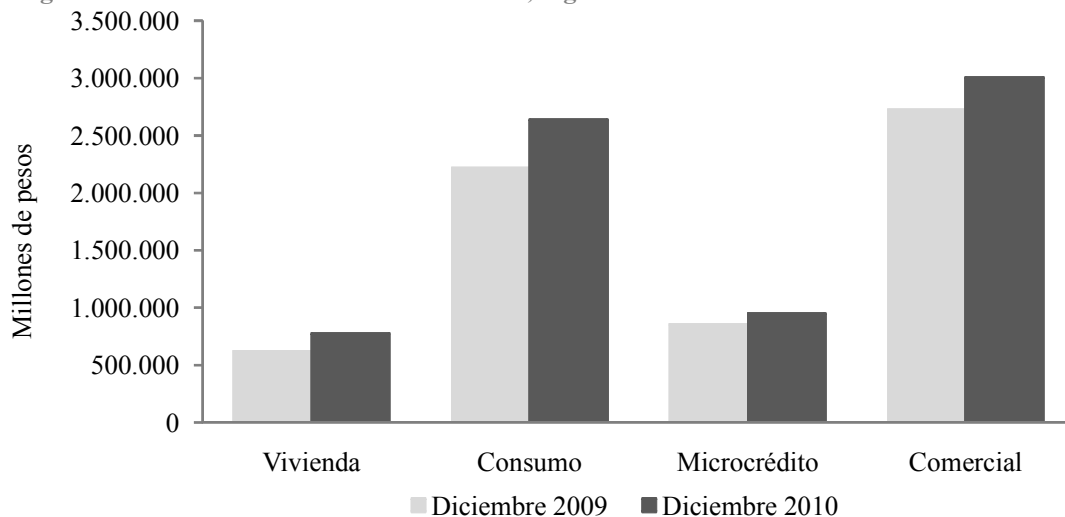
GRÁFICO 3**Región Centro. Cartera del sector financiero, según modalidad. Diciembre 2009 - 2010**

Fuente: Superintendencia Financiera de Colombia.

Por su parte, la cartera en el Huila totalizó \$1.891.571 millones en diciembre de 2010, con lo cual superó el resultado del año anterior en \$218.368 millones (13,1%). Vale la pena mencionar que en Neiva se concentró el 69,4% de las colocaciones del departamento por \$1.313.037 millones. Según el tipo de intermediario la distribución fue la siguiente: bancos comerciales 94,8%, compañías de financiamiento 3,1% y cooperativas de carácter financiero 2,1%. Al discriminar la cartera por usos, se encuentra que los incrementos anuales fueron: consumo 21,1% (\$115.999 millones), comercial 6,1% (\$44.111 millones), vivienda 24,0% (\$34.054 millones) y microcrédito 9,4% (\$24.204 millones).

El saldo de la cartera bruta colocada en el departamento de Cundinamarca ascendió a \$2.447.567 millones, al reportar un avance anual de \$325.119 millones (15,3%), explicado por el aumento en todas

las modalidades de crédito. El mayor dinamismo se produjo en la cartera de consumo al crecer anualmente en \$141.017 millones (20,7%), con participación de 33,6%, seguida por los préstamos comerciales que aumentaron en \$89.768 millones (11,0%) y tuvieron una participación de 37,1%. De igual manera, el crédito de vivienda presentó un ascenso de \$66.872 (24,6%) y el financiamiento microempresarial de \$27.462 millones (7,9%).

La colocación de recursos por parte del sector financiero del Caquetá cerró 2010 con un saldo de \$464.519 millones, al experimentar un incremento de \$60.328 millones (14,9%). Las operaciones en la ciudad de Florencia correspondieron a \$322.523 millones, es decir, al 69,4% del total. Según la modalidad de los créditos, el crecimiento se concentró en la cartera de consumo al avanzar anualmente en \$30.756 millones (18,8%); de igual forma, se presentó un buen desempeño en el desembolso de microcréditos, al registrar una variación anual de \$12.436 millones (19,5%), seguidos por los créditos comerciales y para vivienda que aumentaron en \$8.672 millones (5,7%) y \$8.464 millones (33,3%) en su orden.

C. CRÉDITO DE FINAGRO

Durante 2010 fueron aprobados para el Tolima por el Fondo para el Financiamiento del Sector Agropecuario (FINAGRO) 20.558 créditos por valor de \$285.307 millones, lo que significa aumentos de 5.092 créditos y \$7.122 millones (2,6%) frente a 2009. Al interior del rubro de capital de trabajo las actividades más relevantes fueron: producción con 55,0% y comercialización con 35,5%. En inversión el 37,1% se destinó a siembras (especialmente cítricos), el 23,2% a consolidación de pasivos, el 21,6% a compra de animales (ganado) y el 7,9% a infraestructura.

Para el Huila se otorgaron en 2010 un total de 25.935 créditos por valor de \$263.744 millones, lo que significa incrementos de 3.039 créditos y \$8.844 millones (3,5%) frente al año 2009. El 36,8% de los recursos se dirigió a capital de trabajo y el 63,2% a inversión. Dentro del rubro de capital de trabajo las actividades que sobresalieron fueron: comercialización con 45,8%, producción con 29,1% y sostenimiento con 13,4%. Para el financiamiento de la inversión los rubros más representativas fueron: siembras con 35,8%, consolidación de pasivos con 34,4% y compra de bovinos con 11,7%.

Para el departamento de Cundinamarca FINAGRO aprobó 22.000 créditos por valor de \$275.241 millones, con un aumento anual de 6.521 operaciones crediticias y una reducción en el valor de los préstamos de \$74.626 millones (-21,3%). El 22,6% de los créditos se destinó a capital de trabajo y el 77,4% a inversión. Dentro del primer grupo, las líneas

que más demandaron recursos fueron: producción con una participación de 46,1%, y servicios de apoyo con 29,4%. La distribución del financiamiento destinado a inversión muestra que para compra de ganado se destinó el 33,7%, a consolidación de pasivos el 17,9% y a siembras el 17,3%.

CUADRO 3

**Región Centro. Créditos otorgados por el Fondo para el Financiamiento del Sector Agropecuario
FINAGRO**

Enero a diciembre 2009 - 2010

Millones de pesos

Concepto	Caquetá		Cundinamarca		Huila		Tolima	
	2009	2010	2009	2010	2009	2010	2009	2010
Total (A+B)	51.493	67.393	349.867	275.241	254.900	263.744	278.185	285.307
A. Capital de trabajo 1/	1.729	1.198	138.999	62.288	117.301	96.942	149.872	117.971
Producción	334	194	19.222	28.736	21.562	28.200	66.292	64.882
Sostenimiento	345	469	91.876	6.921	22.239	12.960	6.427	4.711
Comercialización	50	125	8.107	7.265	72.581	44.425	68.606	41.934
Servicios de apoyo	1.000	380	19.446	18.288	410	10.430	8.144	6.204
Otras actividades rurales	0	30	348	1.078	509	927	403	240
B. Inversión 2/	49.764	66.195	210.868	212.953	137.599	166.802	128.313	167.336
Siembras	5.740	1.899	56.458	36.743	61.924	59.737	44.723	62.067
Compra de animales	33.867	30.331	60.263	71.846	19.823	19.469	29.900	36.173
Maquinaria y equipo	580	465	9.678	6.925	6.221	4.144	18.686	6.032
Infraestructura	3.317	2.189	36.004	27.007	23.320	13.131	20.201	13.195
Comercialización	169	63	20.015	18.021	9.352	8.819	4.749	5.146
Servicios de apoyo	0	0	6.514	9.938	949	3	323	630
Otras actividades	5.118	3.332	16.770	4.292	5.236	4.176	6.127	5.347
Consolidación de pasivos	973	27.916	5.166	38.181	10.774	57.323	3.604	38.746

Fuente: Finagro.

1 / Incluye: Recuperación de áreas, Caña Panelera, Renovación de Café, Cacao.

2 / Incluye: Apicultura, Cría Porcicultura, Animales de Labor, Zootecnia.

GRÁFICO 4

Región Centro. Créditos concedidos por FINAGRO, según departamentos

Enero a diciembre 2009 - 2010

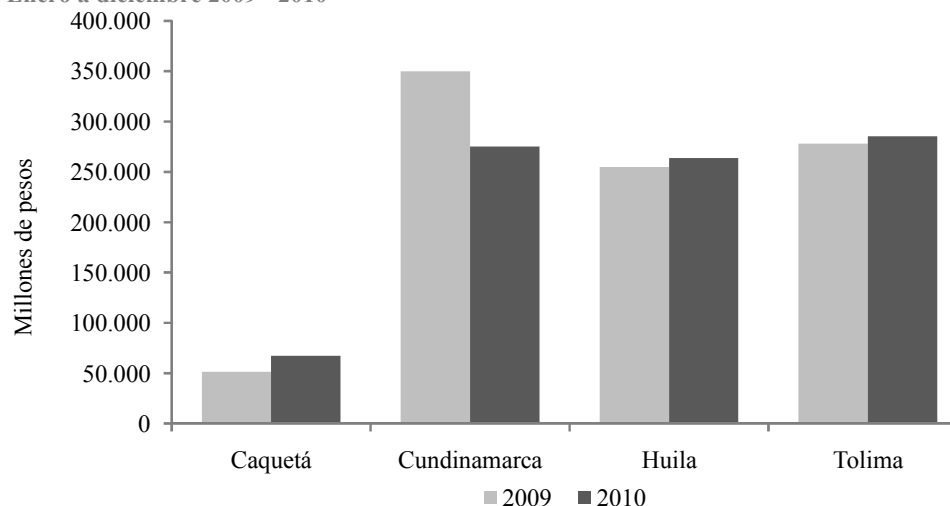

Fuente: Finagro

Para el Caquetá, FINAGRO concedió en el transcurso de 2010 un total de 2.960 créditos por la suma de \$67.393 millones, la cual supera en 30,9% el monto otorgado el año precedente. El valor aprobado se destinó en 98,2% a inversión y el resto a capital de trabajo (1,8%). La distribución de la financiación de la inversión fue la siguiente: 45,8% se destinó a la compra de bovinos y el 42,2% a la consolidación de pasivos.

III. CONSTRUCCIÓN E INMOBILIARIO

El área licenciada en la Región Centro registró en 2010 un crecimiento anual de 75,0%. Sobresalió el departamento de Cundinamarca con la aprobación de licencias para proyectos de vivienda de interés social, para la construcción de 12.531 unidades habitacionales.

A. ÁREA LICENCIADA

En el transcurso de 2010 la superficie aprobada para construcción en el Tolima aumentó anualmente en 97.213 M² (32,5%), al pasar el área autorizada de 299.560 M² en 2009 a 396.773 M² en este año. Dicho incremento se concentró en las soluciones habitacionales, pues las autorizaciones de las curadurías urbanas para vivienda se incrementaron en 91.598 M² (39,9%), principalmente para la atención de viviendas diferentes a las de interés social. Entre tanto, la superficie para proyectos con otros destinos registró un avance de 5.615 M² (8,1%). No obstante, los despachos de cemento para el departamento del Tolima consolidaron 284.652 toneladas, inferiores en 12.611 toneladas (-4,2%) respecto a lo despachado en 2009.

La actividad edificadora en el Huila también logró un positivo comportamiento al aprobarse 362.332 M², área superior en 105.456 M² (41,1%) a la licenciada en el año 2009. Al desagregar, el 63,5% se dedicó a la construcción de vivienda, con una variación anual de 17,8%; y el restante 36,5% se orientó a otros destinos, sobresaliendo por su dinámica los sectores comercial y educacional. Es de señalar que el crecimiento de la construcción en el Huila se corrobora con los despachos de cemento durante 2010, al registrar un crecimiento anual de 19,0%.

En Cundinamarca la actividad constructora arrojó un destacado crecimiento de 709.594 M² (113,0%) respecto al año anterior, el cual se concentró en la superficie aprobada para vivienda, al incrementarse en 649.718 M² (113,8%), hecho que obedeció al auge de los proyectos de vivienda en el segmento de interés social, que aumentó en 568.544 M² (409,1%), al pasar de 138.981 M² a 707.525 M²; el área licenciada para

vivienda diferente a la VIS creció 81.174 M² (18,8%). Por su parte, la construcción de obras para otros destinos avanzó anualmente en 59.876 M² (105,9%), los mayores adelantos se presentaron en las licencias dirigidas a los sectores comercial, educacional y religioso. De otro lado, los despachos de cemento mostraron una variación anual positiva de 57.584 toneladas (12,2%), al contabilizar 528.121 toneladas en 2010.

CUADRO 4

Región Centro. Área por construir según destino económico.

Enero - diciembre 2009 - 2010

Destino	Metros cuadrados							
	Caquetá		Cundinamarca		Huila		Tolima	
	2009	2010	2009	2010	2009	2010	2009	2010
Total	35.175	37.586	627.715	1.337.309	256.876	362.332	299.560	396.773
Vivienda	9.579	25.856	571.156	1.220.874	195.326	230.092	229.815	321.413
- VIS	1.071	5.996	138.981	707.525	36.258	53.431	106.787	98.660
- no VIS	8.508	19.860	432.175	513.349	159.068	176.661	123.028	222.753
Otros destinos	25.596	11.730	56.559	116.435	61.550	132.240	69.745	75.360
- Industrial	0	580	3.937	12.098	8.206	1.960	3.598	7.350
- Oficinas	0	0	2.662	1.647	1.260	2.945	2.814	1.576
- Bodegas	0	103	7.387	5.590	1.215	7.038	4.160	9.866
- Comercio	1.495	825	21.789	45.904	28.266	72.523	24.585	21.655
- Hoteles	0	1.080	2.508	4.980	2.909	1.414	7.261	7.921
- Educacional	6.922	4.757	7.623	20.011	9.282	35.107	12.181	20.535
- Hospital y asistencial	835	1.156	2.266	2.246	2.237	7.026	8.352	4.257
- Admón. pública	16.229	3.229	2.966	5.882	2.645	135	0	290
- Religioso	115	0	4.146	13.388	1.348	3.840	295	654
- Social	0	0	1.275	4.162	2.943	252	3.140	0
- Otros	0	0	0	527	1.239	0	3.359	1.256

Fuente: DANE.

GRÁFICO 5

Región centro. Área licenciada para construcción de vivienda y otros destinos

Enero - diciembre 2009 - 2010

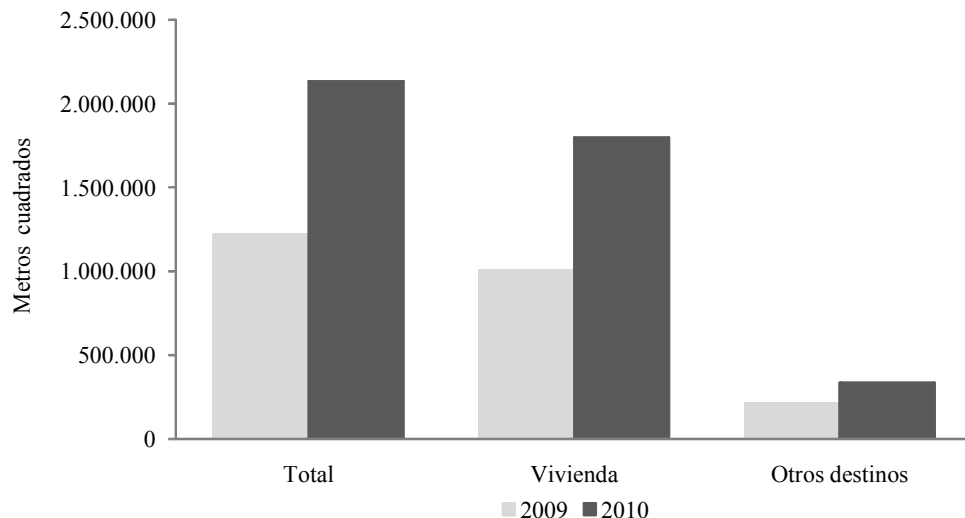

Fuente: DANE.

En el Caquetá la actividad edificadora aumentó anualmente en 6,9% (2.411 M²), al alcanzar una superficie de 37.586 M². Según el destino de las licencias, el resultado anterior se concentró en la vivienda al obtener un incremento anual de 16.277 M² (169,0%) y consolidar 25.856 M²; por su parte, el área aprobada para la construcción de vivienda diferente a la de interés social fue de 19.860 M², de los cuales 17.689 M² se orientaron a la construcción de casas y los restantes 2.171 M² a apartamentos. Situación contraria se evidenció en los usos diferentes a vivienda, ya que hubo una contracción de 13.866 M² (-54,2%). Los despachos de cemento al Caquetá pasaron de 49.130 toneladas a 51.940 toneladas entre 2009 y 2010, con un aumento de 5,7%.

B. MERCADO INMOBILIARIO

Según las estadísticas de la Oficina de Registro de Instrumentos Públicos de Ibagué, durante 2010 el mercado inmobiliario estuvo favorecido por la dinámica de la actividad edificadora, en virtud de los subsidios a la financiación de vivienda otorgados por el gobierno nacional. De esta manera, el número de registros de escrituración por venta de inmuebles sumó 13.045 actos, volumen que con relación a lo inscrito en 2009 aumentó en 1.484 escrituras (12,8%).

GRÁFICO 6

Ibagué. Actos de registro por venta de bienes inmuebles

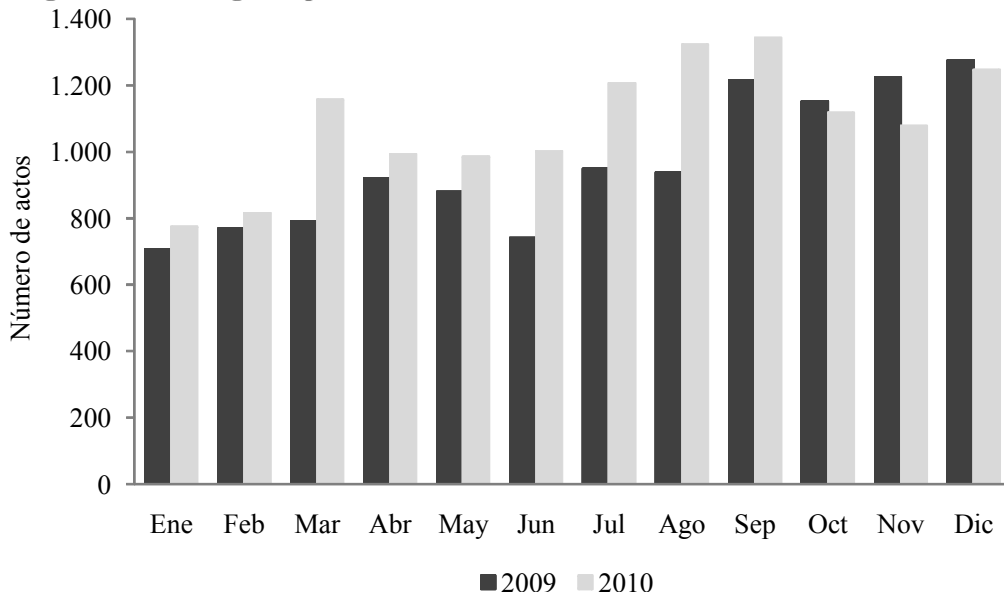

Fuente: Oficina de Registro de Instrumentos Públicos de Ibagué.

C. COSTOS DE CONSTRUCCIÓN DE VIVIENDA

El índice de costos de construcción de vivienda (ICCV) presentó un incremento anual de 0,86% al cierre de 2010 en Ibagué. Dentro de las quince ciudades incluidas por el DANE en el índice, la capital del Tolima fue la que obtuvo la menor variación, en tanto que Manizales, con 3,21%, fue la de mayor crecimiento, por encima del promedio nacional que se ubicó en 1,77%. Según el tipo de vivienda, los costos de construcción en Ibagué reportaron variaciones anuales de: vivienda unifamiliar 0,88%, interés social 0,87% y multifamiliar 0,81%.

El ICCV para la ciudad de Neiva registró una variación anual de 2,40%, superior en 2,85 puntos porcentuales a la registrada un año atrás, cuando fue -0,45%. Este resultado ubicó a Neiva en el cuarto lugar de las ciudades con mayor índice en el contexto de las localidades evaluadas. Por tipo de vivienda, los costos de construcción presentaron variaciones anuales de: vivienda de interés social 2,50%, unifamiliar 2,43% y multifamiliar 2,27%.

GRÁFICO 7

**Región Centro. Variación anual del Índice de Costos de Construcción de Vivienda
Años 2009 - 2010**

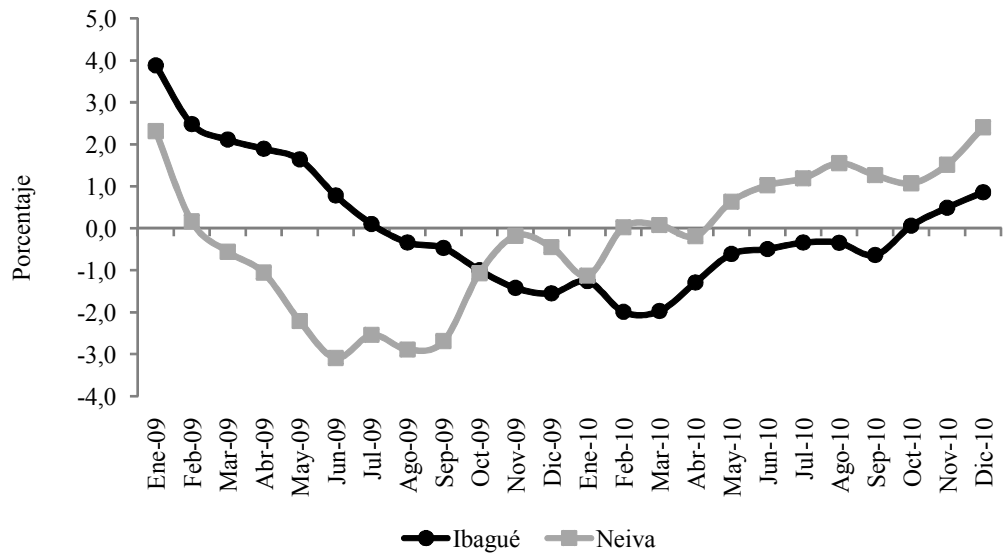

Fuente: DANE.

IV. AGROPECUARIO Y RECURSOS NATURALES

Durante el segundo semestre de 2010 se incrementaron en el Tolima las siembras de arroz y maíz, propiciadas por el incremento de las lluvias, que no afectaron los cultivos transitorios que se desarrollan en la zona plana.

A. AGRICULTURA

A partir de octubre se incrementaron las siembras de arroz en el Tolima al contarse con un régimen de lluvias elevado, el cual tuvo un efecto positivo al reducir los niveles de infestación de bacterias, las cuales ocasionaron en cosechas anteriores la reducción de los rendimientos por hectárea. De esta manera, la superficie sembrada durante el segundo semestre de 2010 ascendió a 55.437 hectáreas³, lo que equivale a un crecimiento de 4.591 hectáreas (9,0%) frente a igual semestre del año anterior; sin embargo, el área pudo haber sido superior de no haberse presentado escasez de semilla. Así mismo, se estima que la productividad aumentará de las 5,8 toneladas obtenidas en el semestre “B” de 2009 a cerca de 7,5 toneladas por hectárea, por la mejora señalada en materia fitosanitaria. La recolección de la cosecha será escalonada, con cierto grado de concentración en febrero y marzo de 2011, debido a que las siembras se realizaron con cierto retraso y se efectuaron durante casi todos los meses del período.

Durante el trimestre, los precios del arroz paddy verde Oryzica – 1 se ubicaron en un promedio de \$940.489 por tonelada, con un avance de \$193.489 (25,9%) frente a los tres últimos meses de 2009, al existir buena demanda y una tendencia creciente para los precios del arroz, ante la reducción de los inventarios en poder de la industria molinera, al no aprobarse la importación del cereal y mantenerse bastante controlado el contrabando. Por su parte, la tonelada de arroz blanco en los molinos se situó en \$1.743.333, lo que representa un decremento anual de \$128.667 (-6,9%).

³ DANE, FEDEARROZ. “Encuesta nacional de arroz mecanizado, II semestre de 2010”. Bogotá D. C., enero de 2011.

GRÁFICO 8

Tolima. Precio mensual del arroz paddy verde y blanco Oryzica-1.
Diciembre 2008 - 2010

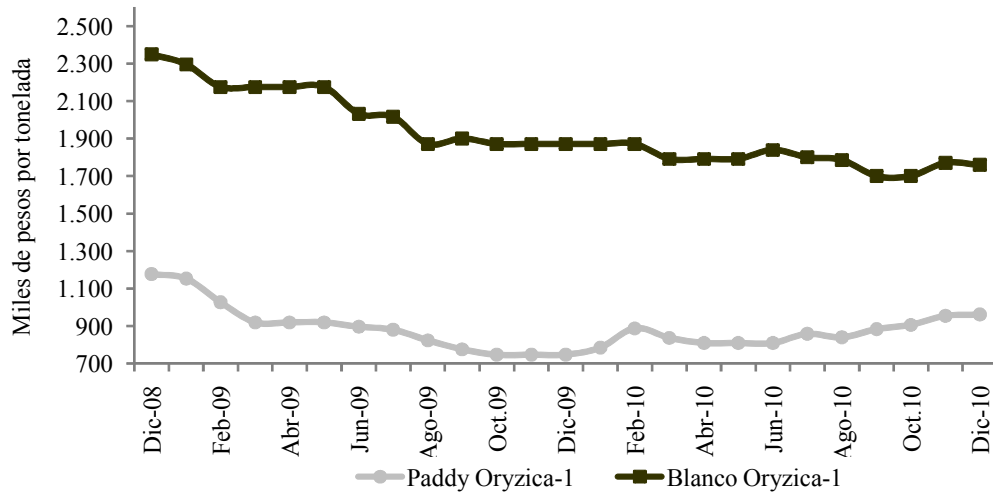

Fuente: Molinos productores de arroz.

Para el maíz también fue benéfico el incremento de las lluvias, pues propició el avance de las siembras, las cuales alcanzaron un total de 21.548 hectáreas en el segundo semestre de 2010, lo que implica un crecimiento de 1.098 hectáreas (5,4%) con relación a igual lapso de 2009; tal aumento se concentró en el maíz blanco tecnificado, donde se presentó un incremento de 2.068 hectáreas (98,5%), que fue contrarrestado parcialmente por el descenso de 970 hectáreas (-9,6%) en el maíz amarillo tecnificado.

Aunque para diciembre el porcentaje de la cosecha recolectado era reducido, debido a que las siembras se efectuaron en forma tardía, se considera que los rendimientos se ubicarán en un promedio de 4,4 toneladas por hectárea, lo que significa un repunte significativo frente a un año atrás cuando fueron de 3,6 toneladas por unidad de superficie. Se prevé que la parte más significativa de la cosecha se recolectará entre enero y marzo de 2011, lo cual puede beneficiar a los productores en materia de precios.

Entre octubre y diciembre de 2010 la cotización del maíz blanco llegó a \$946.000 por tonelada, con un incremento anual de \$212.444 (29,0%), mientras que el maíz amarillo experimentó un aumento de \$22.911 (3,3%) al transarse a un promedio de \$717.143 la tonelada.

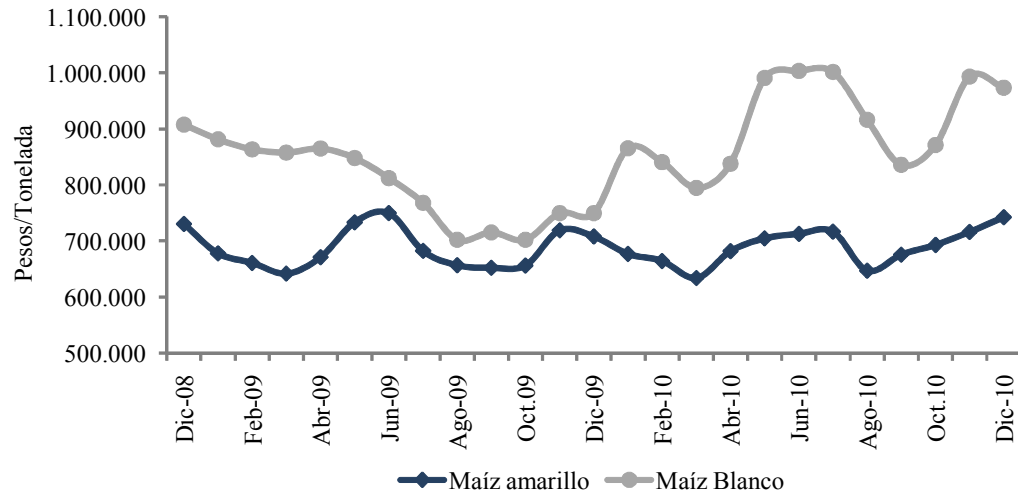
GRÁFICO 9**Tolima. Precio mensual del maíz amarillo y blanco. Diciembre 2008 - 2010**

Fuente: Trilladoras, Fenalce, productores de concentrado.

El área dedicada al cultivo de sorgo en el transcurso del segundo semestre de 2010 totalizó 5.000 hectáreas, lo cual representa un descenso de 2.400 hectáreas (-32,4%) respecto a la superficie plantada en igual período de 2009, el cual puede explicarse por los problemas de comercialización que se presentaron con buena parte de la cosecha del primer semestre, ya que la industria productora de concentrados se demoró para absorber la totalidad del sorgo que se produjo en el departamento; sin embargo, se prevé un aumento anual en la productividad, al pasar los rendimientos por hectárea de 4,1 toneladas a 5,0 toneladas.

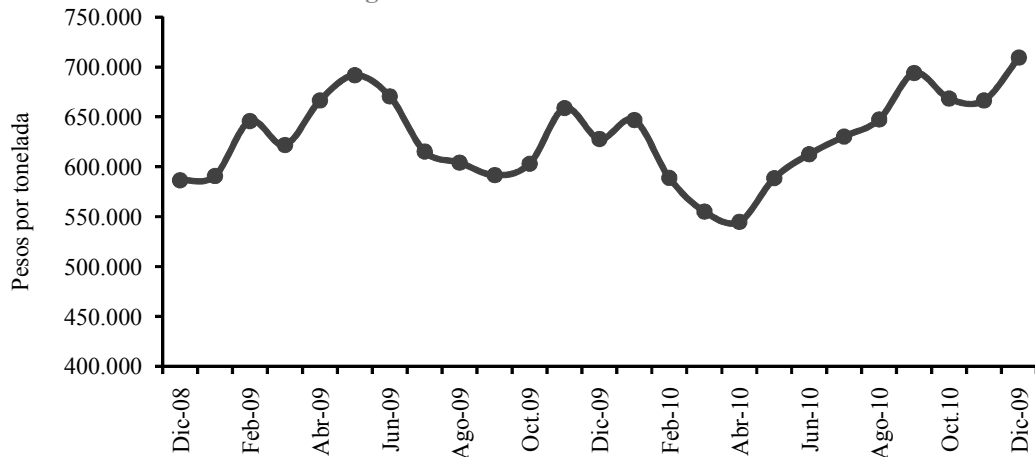
GRÁFICO 10**Tolima. Precio mensual del sorgo. Diciembre 2008 - 2010**

Fuente: BNA, Fenalce, productores de concentrado.

En el cuarto trimestre del año, el precio del sorgo registró una variación positiva de \$51.522 (8,2%), con respecto a la cotización media de los últimos tres meses de 2009, al pasar de la tonelada de \$629.948 a \$681.470.

B. PECUARIO

De acuerdo con la información proporcionada por la Compañía de Ferias y Mataderos del Caquetá (COFEMA), que efectúa la mayor parte de la comercialización del ganado en pie del departamento, en diciembre de 2010 la cotización promedio para el ganado bovino macho y hembra alcanzó niveles de \$2.517 y \$2.000 por kilo en pie respectivamente; estos precios muestran un aumento de 4,7% en los machos y una disminución de 3,6% en las hembras en comparación con el mismo periodo de 2009.

CUADRO 5

Florencia. Precio del ganado bovino. Diciembre 2009 - 2010

Concepto	Pesos y porcentajes		
	Diciembre de:		Variación %
	2009	2010	
Macho calidad extra	2.600	2.650	1,9
Macho calidad primera	2.400	2.550	6,3
Macho calidad segunda	2.200	2.350	6,8
Hembra calidad extra	2.325	2.200	-5,4
Hembra calidad primera	2.100	2.000	-4,8
Hembra calidad segunda	1.800	1.800	0,0

Fuente: COFEMA S.A.

CUADRO 6

Florencia. Venta de ganado. Enero - diciembre 2009 - 2010

Concepto	Cabezas de ganado			
	Enero a diciembre:		Variación anual	
	2009	2010	Absoluta	%
Bovinos	59.395	92.206	32.811	55,2
Consumo	43.106	68.312	25.206	58,5
Levante	11.885	16.461	4.576	38,5
Cria	4.404	7.433	3.029	68,8
Porcinos	1.232	547	-685	-55,6

Fuente: Comité de Ganaderos del Caquetá.

Por su parte, las ventas de ganado bovino en pie a otras regiones del interior del país aumentaron en 32.811 cabezas (55,2%) frente al año anterior al totalizar 92.206 ejemplares. De acuerdo con las estadísticas proporcionadas por el Comité de Ganaderos del Caquetá S.A., se registró un crecimiento de 25.206 cabezas (58,5%) en el ganado con destino al consumo, de 4.576 cabezas (38,5%) en el dedicado a levante, y de 3.029 cabezas (68,8%) en las reses orientadas a la cría.

El sacrificio de ganado vacuno en la ciudad de Girardot ascendió a 11.602 cabezas entre enero y diciembre de 2010, con una producción de 5.783 toneladas de carne, lo cual evidencia un descenso de 1.394 reses (-10,7%) y 628 toneladas de carne (-9,8%), frente al comportamiento presentado en 2009. Dentro del sacrificio de ganado vacuno el de machos mermó en 423 cabezas (-4,2%), y el degüello de hembras disminuyó en 971 ejemplares (-33,9%). Es de señalar que el descenso obedece en buena parte al ingreso de carne proveniente de plantas de sacrificio de otras ciudades, en especial Espinal y Montería.

CUADRO 7

Girardot. Sacrificio de ganado vacuno, por sexo. Enero a diciembre 2009 - 2010

Concepto	Enero a diciembre:		Variación	
	2009	2010	Absoluta	%
Total degüello bovinos (cabezas)	12.996	11.602	-1.394	-10,7
Machos	10.134	9.711	-423	-4,2
Hembras	2.862	1.891	-971	-33,9
Total peso de bovinos (kilos)	6.411.002	5.782.510	-628.492	-9,8
Machos	5.200.110	4.943.863	-256.247	-4,9
Hembras	1.210.892	838.647	-372.245	-30,7

Fuente: Empresas Públicas Municipales de Girardot.

C. MINERÍA

El petróleo extraído del subsuelo en la Región Central del País entre enero y noviembre de 2010 totalizó 27.130.833 barriles, lo que significa un descenso de 2.267.051 barriles (-7,7%) con relación al volumen producido en los primeros once meses de 2009; además, significó que la participación regional decreciera en el contexto nacional de 13,2% a 10,4%. Entre tanto, la producción del país experimentó un avance de 17,7% en igual lapso, al ascender a 261.334.638 barriles, debido principalmente a la expansión de la producción en los departamentos de Meta (48,3%) y Casanare (3,6%).

GRÁFICO 11

Meta, Casanare y Región Centro. Producción mensual de petróleo.
Diciembre 2008 - noviembre 2010

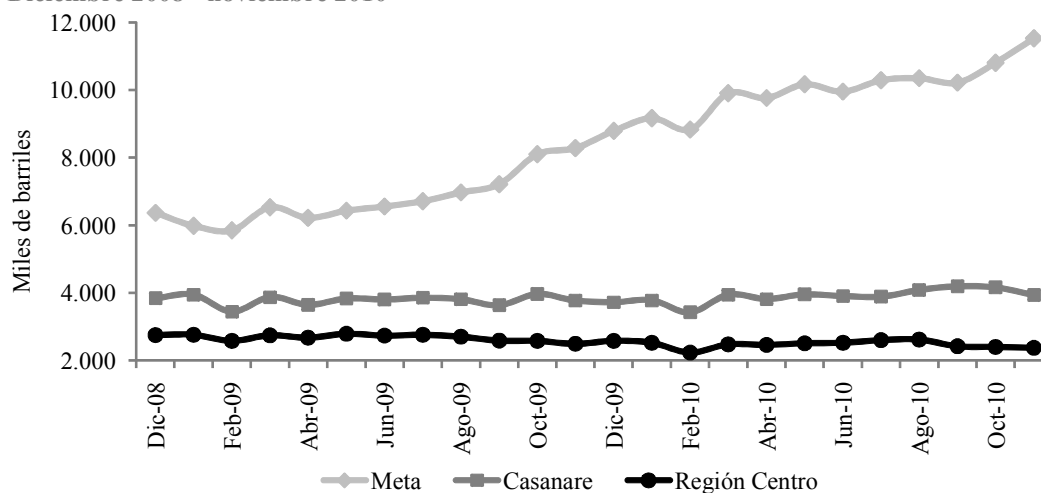

Fuente: Ministerio de Minas y Energía. Dirección de Hidrocarburos.

La disminución regional se explica por la caída de la producción en los tres departamentos que cuentan con yacimientos del hidrocarburo, pues en el Tolima bajó 1.873.422 barriles (-13,4%), en el Huila descendió 343.325 barriles (-2,3) y en Cundinamarca decreció 50.304 barriles (-14,8%).

V. COMERCIO EXTERIOR

Las exportaciones realizadas por los departamentos que conforman la Región Central registraron un comportamiento creciente durante el año 2010, mientras que las importaciones solo avanzaron levemente en Cundinamarca.

A. EXPORTACIONES

En el año 2010 las exportaciones de los agentes económicos del Tolima ascendieron a US\$277 millones FOB, lo que significa un incremento anual de 146,9%; dicho resultado obedece en buena medida a las ventas del sector minero, específicamente por concepto de aceites crudos de petróleo por valor de US\$174 millones. Por su parte, las transacciones de café sin tostar ni descafeinar presentaron una contracción de US\$2 millones (-2,0%), no obstante, que la producción del país aumentó 14,0% y consolidó al Tolima como el tercer productor de Colombia con una participación de 11,0% en el total nacional.

Entre tanto, las exportaciones no tradicionales decrecieron 23,7%, debido a la contracción del sector industrial (-26,0%), en particular por la caída de las ventas de extractos, esencias y concentrados de café; así como por las menores transacciones del grupo de textiles y prendas de vestir (-54,5%). El principal socio comercial fue Estados Unidos (66,8%), en segundo lugar se ubicó Japón (5,7%) y luego Panamá (4,4%).

Las exportaciones del departamento del Huila en 2010 totalizaron US\$739 millones FOB, equivalentes a un aumento en año completo de US\$438 millones (145,5%), explicado básicamente por la venta de petróleo crudo y gas natural en cuantía de \$403 millones de dólares. Igualmente, el sector industrial reportó ventas adicionales a las de un año atrás en US\$5 millones (78,0%), por el avance del renglón de alimentos, bebidas y tabaco. Como principal comprador se ubicó Estados Unidos, al demandar el 66,5% del total negociado; en segundo lugar, se colocó Japón con 11,9%, y luego España con 2,9%.

CUADRO 8

Región Centro. Exportaciones totales ^P
Enero a diciembre 2009 - 2010

Descripción	Miles de dólares FOB							
	Caquetá		Cundinamarca		Huila		Tolima	
	2009	2010	2009	2010	2009	2010	2009	2010
Total	33	62	1.656.727	1.846.430	300.910	738.867	112.321	277.291
Tradicional	0	0	45.682	188.036	293.616	726.887	79.949	252.578
- Café	0	0	3.438	2.605	293.194	323.747	79.949	78.364
- Petróleo, derivados y otros	0	0	42.244	185.431	422	403.140	0	174.214
No tradicional	33	62	1.611.045	1.658.394	7.294	11.980	32.372	24.713
Sector agropecuario	1	8	808.428	688.840	1.569	1.790	2.374	2.523
Sector industrial	32	54	802.617	969.554	5.725	10.190	29.998	22.190
- Prod. alimenticios, bebidas y tab.	0	0	55.968	45.595	5.296	9.514	24.567	17.120
- Textiles, prendas de vestir	0	0	34.853	24.243	18	86	2.805	1.276
- Industria maderera	32	53	10.475	11.129	2	116	3	1
- Fabric. papel y sus productos	0	0	136.266	119.215	0	24	8	9
- Fabricación sustancias químicas	0	0	268.920	385.733	169	162	1.769	3.007
- Minerales no metálicos	0	0	85.300	100.839	5	104	3	521
- Metálicas básicas	0	0	10.230	8.164	0	97	0	0
- Maquinaria y equipo	0	1	136.411	129.476	233	54	842	252
- Otras	0	0	64.194	145.160	2	33	1	4

Fuente: DANE.

^P: Cifras provisionales.

En 2010 los exportadores de Cundinamarca colocaron mercancías por un monto de US\$1.846 millones, lo que significa un crecimiento con relación a 2009 de US\$190 millones (11,5%). Tal resultado se explica en gran medida por el comportamiento de algunos rubros de las

exportaciones no tradicionales, entre los que se destacan fabricación de sustancias químicas y minerales no metálicos. Dentro de las tradicionales sobresale la comercialización de petróleo crudo. Los principales destinos de los bienes del departamento fueron Estados Unidos, Ecuador y Venezuela.

El departamento del Caquetá transó mercancías con el exterior durante el año 2010 en cuantía de US\$62 mil en valores FOB, con un aumento de 87,9%, debido específicamente a las ventas de la industria maderera, dirigidas a los Estados Unidos.

GRÁFICO 12

Región Centro. Exportaciones totales
Enero a diciembre de 2010

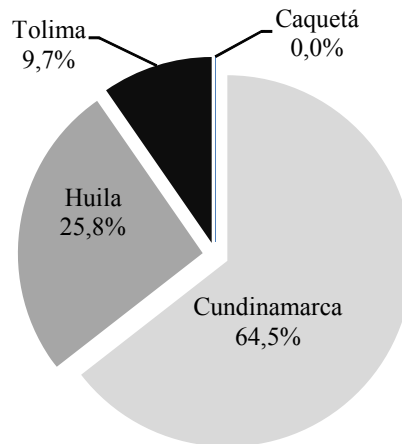

Fuente: DANE.

B. IMPORTACIONES

En el año 2010 las importaciones del Tolima consolidaron US\$20 millones FOB, lo que equivale a una caída de 23,8% frente a las efectuadas un año atrás, que se explica por el descenso ocurrido en el sector agropecuario (-68,9). Entre tanto, la industria redujo sus adquisiciones en 8,1%, siendo el renglón de maquinaria y equipo el de mayor contracción (\$3 millones de dólares FOB, -20,5%). En cuanto a los países de origen, los proveedores más importantes fueron Estados Unidos (32,0%), Brasil (20,3%) y la República Popular de China (13,1%).

Los agentes económicos del Huila contabilizaron en 2010 compras en el exterior por US\$48 millones, lo que representa una disminución de 11,5% (US\$6 millones) frente a lo reportado el año anterior, lo cual obedece a la caída en las importaciones del sector agropecuario, pues las del sector industrial permanecieron estables en el orden de US\$36 millones. El principal proveedor del Huila fue Estados Unidos, al participar con 43,5%; en segundo lugar se encuentra Argentina con 26,2% y en tercer lugar Brasil con 10,9%.

Las importaciones de los empresarios de Cundinamarca ascendieron a US\$2.660 millones durante 2010, lo que equivalen a un incremento anual de 0,7%, el cual se explica por el aumento de las compras del sector agropecuario, en tanto que, la industria registró una disminución de 1,1%, debido a los descensos registrados en rubros tales como fabricación de papel y sus productos (-33,9), metálicas básicas (-36,6%) y maquinaria y equipo (-8,6%), entre las más representativas. Los principales países que atendieron dicha demanda fueron: Estados Unidos, República Popular China y México.

CUADRO 9

Región Centro. Importaciones totales ^P

Enero a diciembre de 2009 - 2010

Miles de dólares FOB

Descripción	Caquetá		Cundinamarca		Huila		Tolima	
	2009	2010	2009	2010	2009	2010	2009	2010
Total	1.095	413	2.642.406	2.659.928	53.973	47.749	25.836	19.679
Sector agropecuario	0	0	97.005	137.319	17.919	11.375	6.768	2.107
Sector minero	0	0	6.352	11.147	4	145	3	105
Sector industrial	1.095	413	2.537.191	2.510.346	36.047	36.203	18.998	17.461
- Prod. alimenticios, bebidas y tab.	0	0	86.283	131.382	6.030	7.080	796	909
- Textiles, prendas de vestir	25	13	51.526	68.755	85	4	2.559	2.438
- Industria maderera	0	1	8.192	7.886	4	432	10	35
- Fabric. papel y sus productos	0	17	90.788	60.011	1.007	1.201	68	558
- Fabricación sustancias químicas	18	1	526.564	677.076	1.977	2.626	1.877	2.301
- Minerales no metálicos	18	0	28.653	30.254	64	17	329	873
- Metálicas básicas	0	0	187.781	119.130	146	4.047	437	70
- Maquinaria y equipo	1.034	380	1.532.835	1.400.738	26.731	20.766	12.805	10.186
- Otras industrias	0	1	24.569	15.114	3	30	117	91
Otras actividades	0	0	1.858	1.116	3	26	67	6

Fuente: DANE.

^P: Cifras provisionales.

En el Caquetá los agentes económicos adquirieron en el exterior US \$413 mil en valores FOB, cifra inferior a la de 2009 en 62,3%, debido a la reducción de las importaciones efectuadas por los diferentes renglones

de la industria que se surten con productos provenientes de otros países. Los productos que se importaron provenían de Estados Unidos y China.

GRÁFICO 13

Región Centro. Importaciones totales
Enero a diciembre de 2010

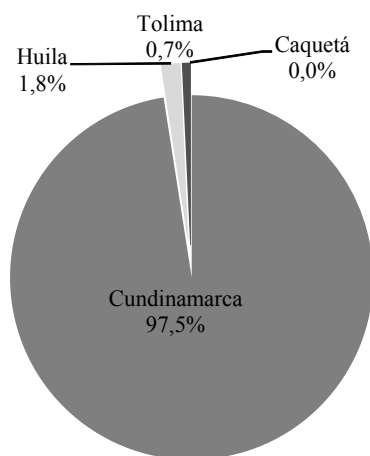

Fuente: DANE.

VI. MERCADO LABORAL

La tasa de desempleo en el cuarto trimestre de 2010 disminuyó en Bogotá y Neiva, mientras que aumentó en Ibagué y Florencia; entre tanto, el subempleo decreció únicamente en la capital del Tolima.

En Ibagué la tasa de desempleo para el trimestre octubre – diciembre de 2010 ascendió a 18,2%, equivalente a un incremento de 2,0 puntos porcentuales frente al mismo periodo del año precedente, resultado que ubica a la ciudad en el cuarto puesto dentro de las 24 capitales evaluadas por el DANE, atrás de Quibdó, Pereira y Armenia; entre tanto, San Andrés presentó el mejor indicador laboral (7,8%), mientras que el promedio nacional llegó a 11,2%.

El aumento de la desocupación en Ibagué significó la pérdida de 2.000 puestos de trabajo, no obstante que la tasa global de participación (TGP) se mantuvo estable en 68,0%, a pesar de que la cantidad de personas en edad de trabajar creció 1,5% y su tasa subió de 78,9% a 79,2%, situación que fue equilibrada en buena medida por el incremento de los inactivos en 1,6%, al pasar de 124 mil en 2009 a 126 mil en 2010.

CUADRO 10

**Región Centro. Indicadores del mercado laboral
Cuarto trimestre 2009 - 2010**

Concepto	Bogotá		Florencia		Ibagué		Neiva	
	2009	2010	2009	2010	2009	2010	2009	2010
Población total (miles)	7.283	7.387	134	137	493	499	309	312
Población en edad de trabajar (miles)	5.844	5.952	100	103	389	395	244	248
% Población en edad de trabajar	80,2	80,6	74,7	75,0	78,9	79,2	79,1	79,6
Población económicamente activa (miles)	3.958	4.208	58	60	265	269	157	160
Tasa global de participación (%)	67,7	70,7	57,7	58,4	68,0	68,0	64,3	64,6
Ocupados (miles)	3.522	3.848	51	53	222	220	137	141
Tasa de ocupación (%)	60,3	64,7	51,3	51,4	57,0	55,6	56,0	56,9
Subempleados (miles)	1.122	1.404	7	11	85	82	54	60
Tasa de subempleo (%)	28,3	33,4	12,5	17,6	32,1	30,6	34,5	37,5
Desocupados (miles)	436	361	6	7	43	49	20	19
Tasa de desempleo (%)	11,0	8,6	11,1	12,1	16,2	18,2	12,8	11,9
Inactivos (miles)	1.887	1.743	42	43	124	126	87	88

Fuente: DANE. Gran Encuesta Integrada de Hogares.

Nota: Cifras revisadas y ajustadas por el DANE.

La población ocupada en Ibagué (220 mil) se concentra en el sector terciario (74,3%), donde sobresalen comercio, hoteles y restaurantes (71 mil trabajadores); sin embargo, para el año completo se redujeron en 2,7% sus plazas laborales; a las ramas anteriores le siguen los servicios comunales, sociales y personales con 50 mil empleos. El sector secundario contribuye con el 23,0% de la ocupación, donde la industria manufacturera es la mayor empleadora, aún cuando disminuyó en 5,7% el número de empleos. Finalmente, el sector primario aporta el 2,7% del empleo, y en 2010 incrementó en 20,0% su demanda de personal frente a 2009. De otra parte, la tasa de subempleo se contrajo 1,5% en el año completo, al mejorar los parámetros en cuanto a horas trabajadas, así como en trabajos según competencias e ingresos.

Entre octubre y diciembre de 2010, Neiva presentó una tasa de desempleo de 11,9% ligeramente superior a la media nacional, y que significa una reducción de 0,9 puntos porcentuales respecto a igual trimestre del año anterior; además, ubica a la ciudad en el décimo quinto lugar entre las 24 ciudades evaluadas por el DANE. Entre tanto, el subempleo reportó una tasa de 37,5%, equivalente a un incremento de 3,0 puntos porcentuales para el año completo.

La tasa de desempleo en Bogotá D.C. se situó en el cuarto trimestre de 2010 en 8,6%, con una disminución de 2,4 puntos porcentuales con respecto a igual periodo del año anterior, lo que coloca a la ciudad en el segundo puesto dentro de las que lograron el mejor indicador, después de San Andrés (7,8%). Por otro lado, la tasa de subempleo en Bogotá D.C., reportó un 33,4%, lo que implica un incremento de 5,1 puntos

porcentuales en el año completo, superando la media nacional que cerró en 30,5%.

GRÁFICO 14

Región Centro. Tasa de desempleo
Cuarto trimestre 2009 - 2010

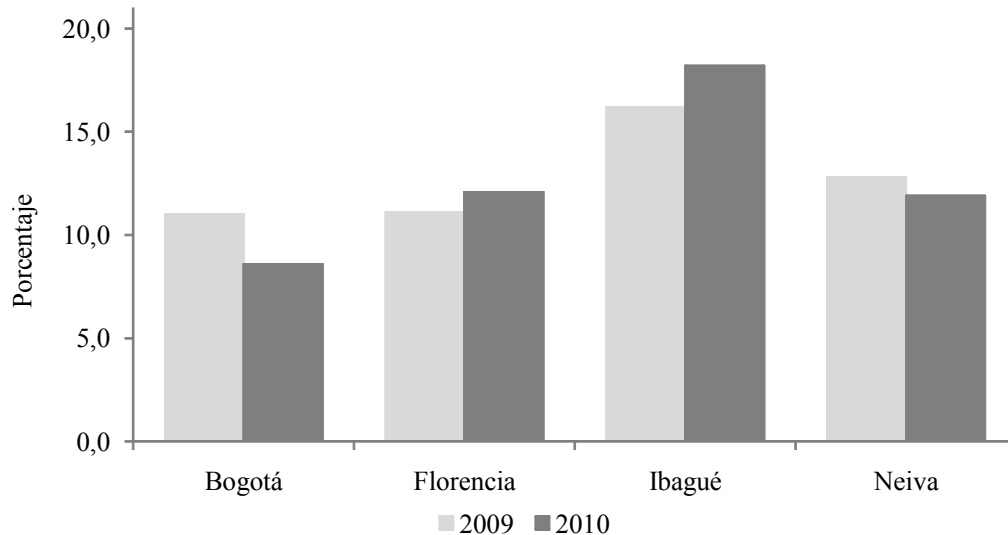

Fuente: DANE. Gran Encuesta Integrada de Hogares.

Para el cuarto trimestre de 2010 la tasa de desempleo en la ciudad de Florencia fue de 12,1%, mayor en un punto porcentual frente a similar lapso de 2009. La tasa global de participación se ubicó en 58,4%, con un incremento de 0,7 puntos porcentuales; entre tanto, la población inactiva aumentó en mil personas al pasar de 42 mil a 43 mil. La población en condición de subempleo subió de 7 mil a 11 mil, con lo cual su tasa se colocó en 17,6%, equivalente a un aumento de 5,1 puntos porcentuales.

VII. PRECIOS

De las cuatro capitales de la región, Bogotá e Ibagué registraron en 2010 una inflación superior a la media nacional, en tanto que Florencia y Neiva se situaron por debajo.

Al cierre de 2010 Ibagué presentó una inflación anual de 3,4%, que superó en 0,2 puntos porcentuales la media del país, con lo cual la ciudad se ubicó en el séptimo puesto en el contexto de las 24 capitales evaluadas por el DANE. Es de anotar que los grupos que más presionaron el resultado observado fueron transporte (6,0%), otros

gastos (4,7%), y alimentos (4,3%), mientras que comunicaciones (-0,3%), vestuario (0,0%) y diversión (0,4%) compensaron en parte el incremento experimentado por la canasta de bienes y servicios de los residentes en la capital del Tolima.

CUADRO 11

Región Centro. Variación anual del IPC, por grupo de bienes y servicios Diciembre 2009 - 2010

Concepto	Bogotá		Florencia		Ibagué		Neiva	
	2009	2010	2009	2010	2009	2010	2009	2010
Total	1,9	3,3	1,7	2,9	2,2	3,4	2,8	2,7
Alimentos	-0,2	4,1	-0,6	3,7	-0,6	4,3	-0,2	4,7
Vivienda	3,8	4,1	5,6	3,8	5,6	2,3	6,0	1,3
Vestuario	-0,4	-1,8	-0,9	0,1	-1,5	0,0	1,1	0,8
Salud	5,2	5,4	3,2	2,5	4,4	3,3	4,9	1,7
Educación	7,1	4,0	0,7	0,5	4,7	3,6	5,9	1,4
Diversión	1,6	2,0	-1,0	1,3	-0,1	0,4	-0,9	-0,5
Transporte	-0,4	2,5	-0,8	1,0	1,1	6,0	3,0	2,7
Comunicaciones	0,7	-0,6	0,9	0,7	0,9	-0,3	3,5	-0,5
Otros gastos	3,4	2,8	2,6	3,5	4,5	4,7	3,5	4,3

Fuente: DANE.

En Bogotá D.C., el Índice de Precios al Consumidor (IPC) registró en diciembre de 2010 un incremento anual de 3,3%, superior en 0,1 puntos porcentuales al promedio nacional; tal porcentaje la ubica en el noveno lugar dentro del conjunto de ciudades que investiga el DANE. Los grupos de bienes y servicios que experimentaron mayor variación fueron salud, alimentos, vivienda y educación con 5,4%, 4,1%, 4,1% y 4,0% en su respectivo orden.

La inflación de Neiva cerró con un alza anual de 2,7%, o sea 0,5 puntos porcentuales por debajo del crecimiento reportado para el nivel de precios en Colombia durante 2010, resultado que la sitúa en el puesto diecisiete de las 24 ciudades de referencia del país y como la ciudad con menor alza entre las capitales de la región; no obstante, fue la de mayor incremento en el precio de los alimentos (4,7%); sin embargo, este incremento fue nivelado en parte por los grupos de comunicaciones (-0,5%), diversión (-0,5%) y vestuario (0,8%).

El IPC calculado por el DANE para la ciudad de Florencia arrojó en diciembre de 2010 una inflación para el año completo de 2,9%, es decir, 0,3 puntos porcentuales por debajo del promedio registrado a escala nacional. Dicho incremento posiciona a Florencia en el decimo quinto lugar entre las 24 ciudades que investiga el ente estadístico. El grupo de

gastos que reportó mayor alza fue vivienda (3,8%); en contraste, la menor variación se presentó en vestuario (0,1%).

GRÁFICO 15

Región Centro. Variación anual del IPC por ciudades

Diciembre 2009 - 2010

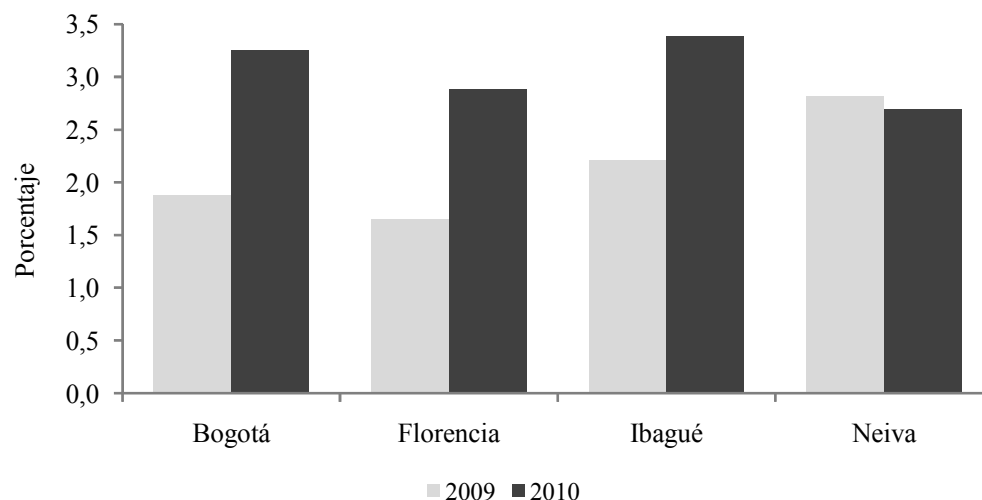

Fuente: DANE.

VIII. SERVICIOS PÚBLICOS

Al finalizar 2010 las lluvias elevaron el nivel de la represa de Hidroprado, lo que permitió una mayor generación de energía eléctrica en el Tolima. Entre tanto, el consumo creció jalonado por el comercio y la industria.

A. ENERGÍA ELÉCTRICA

Durante el año 2010 la generación neta de energía eléctrica ascendió en el Tolima a 236 millones de kilovatios, lo que significa un incremento de 3,9%, frente a lo producido en 2009 (227 millones de kilovatios). Dicho aumento obedeció a que las copiosas lluvias elevaron el nivel del embalse y aumentaron la capacidad de generación.

Entre tanto, la demanda de energía en el Tolima reportada por la Compañía Energética del Tolima S.A. E.S.P. (ENERTOLIMA) registró al cierre de 2010 un total de 888 millones de kilovatios, lo que representa un avance de 8,6% con respecto al año precedente, cuando se produjeron 818 millones de kilovatios. Este crecimiento se explica por el aumento de la demanda de los sectores comercial (11,3%), oficial (28,4%), y el mercado de no regulados (38,5%).

CUADRO 12**Región Centro. Generación y consumo de energía eléctrica
Enero a diciembre 2009-2010**

Usos	Miles de kilovatios			
	Caquetá		Tolima	
	Enero a diciembre		Enero a diciembre	
	2009	2010	2009	2010
1. Generación				
1.1 Generación bruta	(...)	(...)	227.982	236.834
1.2 Consumo propio	(...)	(...)	675	590
1.3 Generación neta	(...)	(...)	227.307	236.244
2. Consumo				
Total	128.124	135.606	817.664	887.594
2.1 Industrial	2.066	1.722	75.360	77.136
2.2 Comercial	28.012	30.475	172.325	191.723
2.3 Residencial	72.202	75.828	415.996	425.302
2.4 Alumbrado público	7.831	8.223	41.334	42.166
2.5 Sector oficial	17.984	19.320	46.858	60.178
2.6 No regulados ¹	29	38	65.791	91.089

Fuente: EPSA S.A. E.S.P. - Enertolima S.A. E.S.P., Electrocaqueta S.A. E.S.P.

¹: Corresponde a energía vendida a clientes con consumos especiales.

(...) No existe información.

Los registros de Electrocaquetá S.A. E.S.P. mostraron al cierre de 2010 un crecimiento anual de 5,8% en el consumo de energía eléctrica, al pasar de 128 millones de kilovatios a 136 millones de kilovatios. Este resultado se originó en las variaciones positivas que se presentaron en los sectores comercial (8,8%), oficial (7,4%) y residencial (5,0%); por el contrario, el sector industrial se contrajo en 16,6%. Así mismo, se incrementaron en 3.259 los suscriptores al servicio de energía (4,8%), correspondientes a hogares (5,0%), oficial (4,8%) y comercial (2,8%), mientras que en el sector industrial se redujeron 2,6%.

B. ACUEDUCTO

La Empresa Ibaguereña de Acueducto y Alcantarillado (IBAL) S.A. E.S.P., reportó un consumo de agua potable durante 2010 de 24 millones de metros cúbicos, lo que significa una reducción de 2,3% frente a 2009, explicada por los daños causados al acueducto por las fuertes lluvias que se presentaron en los últimos meses del año. Al finalizar 2010 el IBAL contaba con 107.251 suscriptores, con un aumento en la cobertura del servicio de 4,1%; sin embargo, el consumo mensual disminuyó de 20,0 M³ a 18,8 M³.

CUADRO 13**Florencia e Ibagué. Consumo de agua potable y suscriptores a Servaf e Ibal
Acumulado a diciembre 2009-2010**

Meses	Ibagué				Florencia			
	Miles de M ³		Suscriptores		Miles de M ³		Suscriptores	
	2009	2010	2009	2010	2009	2010	2009	2010
Total	24.733	24.158	103.026	107.251	7.977	7.883	32.840	34.233
Enero	2.077	2.099	100.514	103.801	708	725	31.939	32.908
Febrero	2.007	1.942	100.675	104.282	690	691	32.039	32.082
Marzo	1.976	1.959	100.762	104.455	627	623	32.165	33.187
Abril	2.022	1.891	100.941	104.595	655	673	32.280	33.278
Mayo	2.050	2.040	101.070	105.070	652	620	32.348	33.354
Junio	2.041	2.225	100.207	105.287	642	630	32.405	33.451
Julio	2.103	2.003	101.342	105.478	640	624	32.522	33.624
Agosto	2.116	2.038	102.041	105.763	665	624	32.372	33.694
Septiembre	2.101	2.014	102.204	106.132	705	672	32.556	33.834
Octubre	2.049	2.045	102.680	106.469	651	650	32.640	33.908
Noviembre	2.086	1.918	102.877	107.175	676	681	32.774	34.103
Diciembre	2.105	1.984	103.026	107.251	666	670	32.840	34.233

Fuente: IBAL. E.S.P. y SERVAF S.A. E.S.P.

En la ciudad de Florencia se registró en 2010 una disminución frente a 2009 de 1,2% en el consumo de agua potable, de acuerdo con la información suministrada por SERVAF S.A, E.S.P., el sector residencial presentó la mayor reducción en términos absolutos con 66 mil metros cúbicos, el sector oficial con 25 mil metros cúbicos y el sector comercial con 2 mil metros cúbicos. Al cierre de 2010 SERVAF registró 34.233 suscriptores, lo que equivale a un aumento en la cobertura del servicio de 4,2%, producto de las nuevas conexiones en el sector residencial.

C. GAS NATURAL

El consumo de gas natural en Ibagué registró en el año 2010 un total de 60.924 miles de metros cúbicos, lo que equivale a un aumento de 11,8% con relación al año anterior; este resultado se encuentra directamente asociado con el repunte de la demanda en los sectores industrial, comercial y vehicular. Al cierre del 2010, la empresa Alcanos de Colombia S.A. E.S.P. contaba con 105.308 usuarios, lo que representa un aumento en la cobertura del servicio de 7,1%.

CUADRO 14

Region Centro. Consumo de gas natural y suscriptores
Enero a diciembre de 2009 - 2010

Concepto	Florencia				Neiva				Ibagué			
	Miles de M ³		Suscriptores		Miles de M ³		Suscriptores		Miles de M ³		Suscriptores	
	2009	2010	2009	2010	2009	2010	2009	2010	2009	2010	2009	2010
Total	721	2.526	9.237	18.966	30.269	29.104	76.962	80.098	54.515	60.924	98.329	105.308
Residencial	721	2.500	9.236	18.948	15.016	14.769	76.212	79.276	23.952	24.222	97.566	104.427
Comercial	0	26	1	18	2.676	2.598	712	784	2.973	3.115	726	840
Industrial	0	0	0	0	478	439	12	13	9.232	13.742	21	24
Oficial	0	0	0	0	268	232	16	15	468	462	5	5
Vehicular	0	0	0	0	11.831	11.066	10	10	17.890	19.383	11	12

Fuente: Alcanos de Colombia S.A. E.S.P.

El servicio de gas domiciliario registró en Neiva al cierre de 2010 un avance anual de 4,1% en el número de suscriptores y una reducción de 3,8% en el consumo; el incremento de los suscriptores fue producto de la dinámica presentada en los sectores comercial e industrial. Sin embargo, el consumo continuó disminuyendo así: oficial -13,4%, industrial -8,2% y vehicular -6,5%.

En la ciudad de Florencia, durante el año 2010 el consumo de gas natural tuvo un incremento de 250,3%, producto del aumento en la cantidad de suscriptores en el sector residencial, que pasó de 9.236 a 18.948, con una variación de 105,2% y el sector comercial donde se aumentó de un usuario a 18.

IX. RECAUDO DE IMPUESTOS NACIONALES

El valor recaudado por concepto de impuestos nacionales experimentó en 2010 un aumento anual de 9,8% en el Tolima y de 15,2% en el Huila, en tanto que en el Caquetá descendió 0,8%.

La Dirección de Impuestos y Aduanas Nacionales (DIAN) de Ibagué registró entre los años 2009 y 2010 un aumento de \$24.771 millones (9,8%) en sus niveles de recaudo, al pasar de \$252.641 millones a \$277.411 millones. El principal incremento tanto absoluto como relativo (\$18.139 millones y 23,0%) se registró en el impuesto al valor agregado (IVA), que subió de \$78.902 millones a \$97.041 millones; la retención en la fuente presentó un aumento de \$14.234 millones (11,4%) al pasar de \$125.222 a \$139.456, mientras que el impuesto de renta mostró un decremento de \$7.375 millones (-18,9%) al bajar de \$39.075 millones a \$31.700 millones. En materia de distribución porcentual, la retención en

la fuente logró la participación más elevada dentro del total con 50,3%, seguida por el IVA con 35,0%, el impuesto a la renta y complementarios con 11,4% y el rubro de otros con el restante 3,3%.

CUADRO 15

**Región Centro. Recaudo de impuestos nacionales por tipo
Enero a diciembre 2009 - 2010**

Concepto	Millones de pesos					
	Caquetá		Huila		Tolima	
	2009	2010	2009	2010	2009	2010
Total	41.294	40.980	221.599	255.259	252.641	277.412
Retefuente	24.488	24.793	111.435	125.635	125.222	139.456
IVA	8.906	9.230	65.969	79.719	78.902	97.041
Renta	6.904	6.047	36.990	42.402	39.075	31.700
Otros ¹	996	910	7.205	7.503	9.442	9.215

Fuente: DIAN, Ibagué, Neiva y Florencia.

¹Otros: Errados, sanciones y otros

Es de resaltar que la participación del recaudo del Tolima en el contexto nacional aumentó ligeramente entre 2009 y 2010, al pasar de 0,38% a 0,39%. Al discriminar, se aprecia que el impuesto de renta y complementarios elevó su contribución de 0,29% a 0,34%, mientras que el IVA subió de 0,53% a 0,59%, el mecanismo de retención en la fuente creció de 0,56% a 0,58% y los otros (seguridad democrática, patrimonio, errados y otros) bajaron su aporte de 0,41% a 0,14%. Debe aclararse que en este análisis no se tiene en cuenta el gravamen a los movimientos financieros, en la medida que no aplica para esta Dirección Seccional de la DIAN.

La DIAN seccional Neiva reportó al término de la vigencia de 2010 un recaudo total de \$225.259 millones en el departamento del Huila, superior en \$33.660 millones (15,2%) al valor recaudado durante el año 2009. Tal comportamiento se debió al avance del tributo sobre las ventas por \$13.750 millones (20,8%), así como a los incrementos en el impuesto de renta de \$5.412 millones (14,6%), la retención en la fuente por \$14.200 millones (12,7%) y los impuestos por otros conceptos por \$298 millones (4,1%); éste último consolida el cobro efectuado por el impuesto al patrimonio, pagos rezagados del impuesto a la seguridad democrática, aranceles, IVA externo, sanciones, errados, otros sin clasificar y sanciones por precios de transferencia.

GRÁFICO 16

Región Centro. Recaudo de impuestos nacionales por departamento Enero a diciembre 2009 - 2010

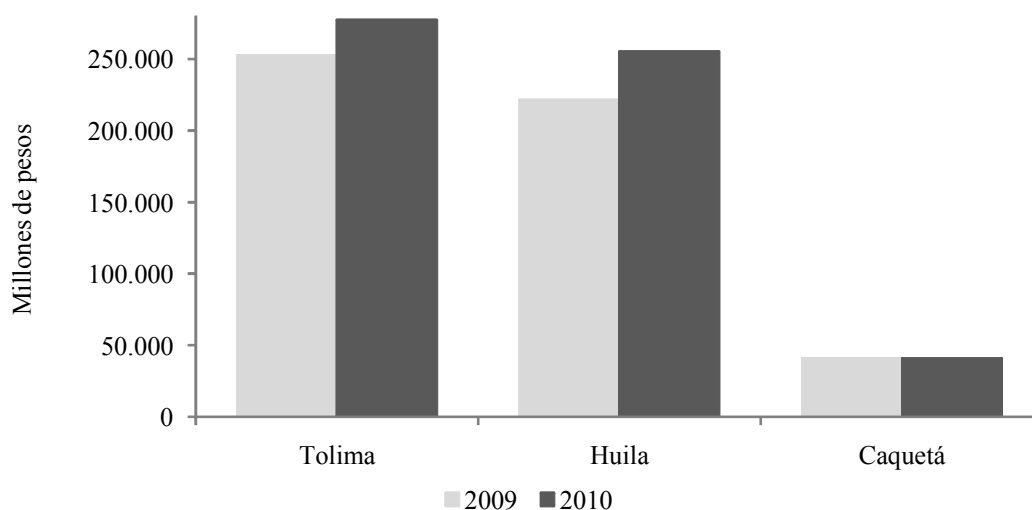

Fuente: DIAN, Ibagué, Neiva y Florencia.

En el Caquetá, según información proporcionada por la DIAN del municipio de Florencia, en el 2010 el recaudo de impuestos nacionales ascendió a \$40.980 millones, lo que representa un descenso anual de \$314 millones (-0,8%), explicado básicamente por la caída en los ingresos correspondientes al tributo de renta por \$857 millones (-12,4%), y en menor medida por el descenso en el rubro de otros por \$86 millones (-8,6%); entre tanto, el IVA y la retención en la fuente experimentaron incrementos de \$324 millones (3,6%) y \$305 millones (1,2%) respectivamente.

X. MOVIMIENTO DE SOCIEDADES

En 2010 la inversión neta en sociedades tuvo un comportamiento disímil en los departamentos de la Región Centro de Colombia, toda vez que registró descensos de importancia en Tolima y Huila, mientras que en el Caquetá mostró un incremento porcentual sobresaliente.

Las Cámaras de Comercio del Tolima reportaron en el año 2010 una inversión neta en el departamento de \$28.044 millones, lo cual indica una reducción anual de 20,9%. Tal resultado obedece básicamente a la liquidación de una sociedad energética de Melgar, cuyo capital ascendía a \$12.171 millones; no obstante, las sociedades constituidas aumentaron tanto en número como en capital (\$7.543 millones), mientras que las

adiciones a capital, si bien llegaron a los \$19.859 millones, fueron inferiores a las realizadas en 2009 (-13,6%).

CUADRO 16

Caquetá, Huila y Tolima. Inversión neta en sociedades. Enero a diciembre 2009 - 2010

Actividad económica	Millones de pesos					
	Caquetá		Huila		Tolima ^a	
	2009	2010	2009	2010	2009	2010
Total	492	11.417	32.507	-1.898	35.461	28.044
Agropecuaria	70	139	3.788	1.206	8.230	3.432
Explotación de minas	0	40	670	4.348	1.585	1.610
Industria	4	416	6.804	-76.755	808	1.663
Electricidad, gas y agua	161	2.832	3.941	33.117	1.143	-11.921
Construcción	52	282	1.330	1.959	2.297	5.639
Comercio	594	2.904	5.685	5.806	4.436	12.013
Transporte	249	1.090	6.598	10.271	6.565	2.831
Seguros y finanzas	0	126	3.147	-2.506	582	63
Servicios	-638	3.588	545	20.656	9.815	12.715

Fuente: Cámaras de Comercio de Caquetá, Huila y Tolima.

^aCifras revisadas y ajustadas.

De acuerdo con la información presentada por la Cámara de Comercio de Neiva (CCN), la inversión neta en sociedades en 2010 registró una fuerte caída (-105,8%) frente al año 2009; sin embargo, las empresas constituidas aumentaron en capital \$4.308 millones (22,2%), sobresaliendo los sectores de servicios (219,6%), explotación de minas y canteras (288,7%) y electricidad, gas y agua (164,5%); en tanto que las reformas de capital en sociedades ya conformadas crecieron \$42.146 millones (216,8%); mientras que la liquidación de sociedades ascendió a \$80.858 millones, en particular por la salida del mercado de una empresa productora de gaseosas (\$77.188 millones).

En 2010 se constituyeron ante la Cámara de Comercio de Florencia 68 sociedades con una inversión de \$1.841 millones, superior en \$154 millones (9,1%) a la registrada en 2009. Entre tanto, las empresas reformadas fueron 17 con un capital de \$10.070 millones, equivalente a una adición de \$9.567 millones respecto al año precedente; las inyecciones monetarias se concentraron en servicios (\$3.456 millones), electricidad, gas y agua (\$2.832 millones) y comercio (\$2.467 millones). De otro lado, se disolvieron 18 establecimientos, lo que implicó la reducción de patrimonio en \$494 millones (-70,9%); el sector que más liquidó capital fue seguros y finanzas (\$387 millones). Resultado de los movimientos anteriores, la inversión neta alcanzó \$11.417 millones en 2010, con un aumento anual de \$10.925 millones (2.220,5%).

GRÁFICO 17

Región Centro. Inversión neta de capital en sociedades, según departamento
Acumulado enero a diciembre 2009 - 2010

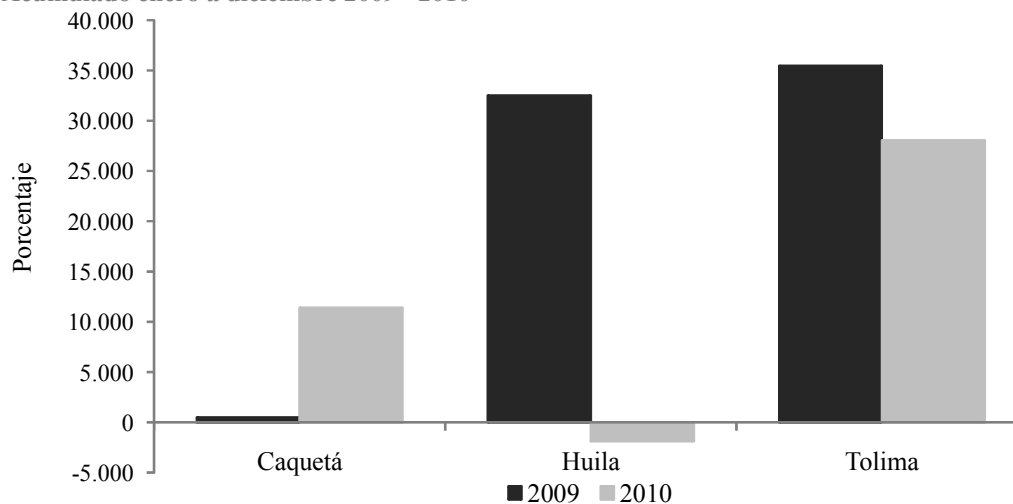

Fuente: Cámaras de Comercio de Caquetá, Huila y Tolima.

XI. ASPECTOS FISCALES TERRITORIALES

A. ADMINISTRACIONES CENTRALES DEPARTAMENTALES

1. Situación fiscal de las administraciones centrales departamentales⁴

Durante el año 2010 la administración central del Tolima registró ingresos por \$661.096 millones, cifra mayor en \$74.119 millones (12,6%) a la recaudada el año anterior. Según la fuente de los recursos, las transferencias se situaron en \$500.134 millones, con un avance anual de \$58.341 millones (13,2%); como se sabe, éstas corresponden principalmente a los giros del Sistema General de Participaciones y a las regalías por la producción de petróleo. Las rentas por concepto de gravámenes y tributos sumaron \$135.860 millones, al superar en \$16.129 millones (13,5%) lo ingresado durante 2009; al discriminar, sobresale el impuesto al consumo de cigarrillos con un incremento anual de \$6.070 millones (50,2%).

⁴ Cifras preliminares. La fuente de información son las ejecuciones presupuestales de ingresos y gastos y el balance de la entidad territorial. Esta clasificación se elabora con base en la metodología adoptada por el Banco de la República.

Con relación a los gastos, no obstante que 2010 fue un año electoral, los giros y compromisos de la gobernación del Tolima consolidaron \$791.947 millones, monto que superó al año anterior en \$183.513 millones (30,2%). Esta situación se vio reflejada en los gastos de capital al pasar de \$62.250 millones en 2009 a \$195.935 millones en 2010, al reportar un incremento anual de \$133.685 millones (214,8%), mientras que los gastos de funcionamiento y por transferencias arrojaron aumentos de \$46.813 millones (9,0%) y \$2.740 millones (9,9%), respectivamente. En resumen, de acuerdo con los recaudos y compromisos del gobierno central departamental del Tolima, la situación fiscal presentó un déficit de \$131.523 millones, superior al resultado de un año atrás cuando ascendió a \$23.238 millones.

La administración central departamental del Huila contabilizó ingresos por \$632.236 millones, superiores en \$82.055 millones (14,9%) a los registrados en 2009. Por componentes, las transferencias representaron el 82,0% de los ingresos y lograron un aumento anual de \$85.675 millones (19,8%), en tanto que los ingresos tributarios, con una contribución de 12,0%, aumentaron en \$2.719 millones (3,7%). Por el contrario, los ingresos no tributarios y de capital se redujeron en \$6.146 millones (-14,0%) y \$193 millones (-72,0%).

Los pagos y compromisos efectuados por la gobernación del Huila alcanzaron la suma de \$705.688 millones, con un incremento anual de \$46.812 millones (7,1%). Al interior de éstos, los gastos de funcionamiento fueron los que más subieron, al pasar de \$459.925 millones a \$499.998 millones, lo que significó un aumento de \$40.073 millones (8,7%) y constituyeron el 70,9% del total ejecutado; los gastos de capital correspondieron al 25,9% de los pagos y crecieron en \$4.243 millones (2,4%). Finalmente, los gastos por transferencias fueron el 2,7% de los gastos y aumentaron \$3.407 millones (21,6%), y los intereses por servicio de la deuda pública figuraron con el 0,5% de las erogaciones y se redujeron en \$911 millones (-21,0%).

En la vigencia de 2010, los ingresos de la administración central departamental de Cundinamarca sumaron \$1.493.930 millones, cifra inferior en \$15.709 millones (-1,0%) a la obtenida el año anterior. Este resultado obedeció al descenso de los ingresos no tributarios por \$52.328 millones (-26,4%), lo cual es atribuible a la disminución de los recursos en la cuenta “fondos especiales de inversión”; así mismo, las transferencias provenientes de la nación cayeron en \$34.862 millones (-5,2%). Situación contraria presentaron los ingresos tributarios, pues aumentaron en \$72.673 millones (11,3%), donde sobresale el incremento de: el impuesto de registro y anotación por \$23.142 millones (12,1%), cerveza por \$19.748 millones (12,2%), licores por \$16.382 millones (11,3%) y cigarrillos con \$10.674 millones (24,9%).

Los egresos de la gobernación de Cundinamarca totalizaron \$1.474.122 millones, con un aumento de \$19.883 millones (1,4%) respecto a lo ejecutado el año precedente. Dentro de dicho incremento se destacan los gastos de capital al elevarse en \$52.098 millones (26,9%), los cuales se destinaron principalmente a obras de infraestructura vial, escenarios deportivos, acueductos, y obras en educación y salud, entre otros; por su parte, los gastos de funcionamiento disminuyeron en \$16.372 millones (-1,4%), en razón a los menores gastos en remuneración al trabajo, y el pago de intereses de deuda pública se redujo en \$13.189 millones (-30,0%). Con base en lo anterior, la situación presupuestal del gobierno central departamental de Cundinamarca evidenció al cierre de 2010 un superávit de \$19.808 millones, inferior en \$35.592 millones (-64,2%) al obtenido un año atrás.

CUADRO 17

Región Centro. Situación fiscal de las administraciones centrales departamentales
Enero a diciembre 2009 – 2010p

Variables económicas	Millones de pesos							
	Caquetá		Cundinamarca		Huila		Tolima	
	2009	2010	2009	2010	2009	2010	2009	2010
INGRESOS	136.777	151.178	1.509.639	1.493.930	550.181	632.236	586.978	661.096
Tributarios	23.538	27.766	645.903	718.576	73.568	76.287	119.731	135.860
- Cigarrillos	2.525	3.023	42.886	53.560	5.767	10.536	12.096	18.166
- Cerveza	9.191	10.772	162.236	181.984	29.339	31.897	56.689	57.251
- Licores	4.377	5.974	145.473	161.855	13.004	4.142	12.410	15.194
- Timbre, circulación y tránsito	354	384	45.321	50.213	6.561	8.394	8.198	9.865
- Registro y anotación	1.901	2.178	191.737	214.879	5.819	7.594	11.707	13.638
- Sobretasa a la gasolina	3.737	4.114	27.998	24.909	8.490	8.816	10.055	10.200
- Otros	1.453	1.321	30.252	31.178	4.588	4.907	8.577	11.545
No tributarios	7.941	10.350	198.073	145.745	43.792	37.645	23.891	23.940
Transferencias	103.091	111.655	664.283	629.421	432.553	518.229	441.793	500.134
Ingresos de capital	2.207	1.407	1.380	188	268	75	1.563	1.162
GASTOS	126.635	164.872	1.454.239	1.474.122	658.876	705.688	608.434	791.947
Funcionamiento	112.548	136.025	1.191.380	1.175.008	459.925	499.998	518.447	565.260
Intereses deuda pública	864	706	43.930	30.741	4.344	3.433	0	275
Transferencias	6.545	4.915	25.097	22.443	15.771	19.178	27.737	30.477
Gastos de capital	6.678	23.226	193.832	245.930	178.836	183.079	62.250	195.935
PRÉSTAMO NETO	0	0	0	0	-11	-432	1.782	672
DÉFICIT O SUPERÁVIT	10.142	-13.694	55.400	19.808	-108.684	-73.021	-23.238	-131.523

Fuente: Secretarías de Hacienda y Crédito Público Departamentales.

^p cifras provisionales.

Con relación al departamento del Caquetá, la gobernación obtuvo ingresos por \$151.178 millones, con un incremento de \$14.401 millones (10,5%) con respecto a 2009. Las rentas de origen tributario aportaron \$27.766 millones, con un aumento anual de 18,0%, producto básicamente del comportamiento presentado en los gravámenes de: licores, cerveza y cigarrillos, al crecer a unas tasas de 36,5%, 17,2% y 19,7%. Por su parte, los ingresos no tributarios aumentaron en 30,3%, al

pasar de \$7.941 millones a \$10.350 millones entre 2009 y 2010, en tanto que las transferencias, por valor de \$111.655 millones, crecieron en \$8.564 millones (8,3%).

De otro lado, los gastos del departamento ascendieron a \$164.872 millones, cifra que supera en \$38.237 millones (30,2%) el total de 2009. Este resultado se concentró en los gastos de funcionamiento al reportar un aumento anual de \$23.477 millones (20,9%), y en los gastos de capital con \$16.548 millones (247,8%). Por el contrario, las transferencias y el pago de intereses de deuda se contrajeron en \$1.630 millones (-24,9%) y \$158 millones (-18,3%). Así las cosas, las finanzas públicas del Caquetá arrojaron en el año 2010 una situación fiscal negativa de \$13.694 millones.

2. Pasivos de las administraciones centrales departamentales

Los principales pasivos de la gobernación del Tolima se situaron en \$108.492 millones al culminar el año 2010, con un crecimiento de \$26.765 millones (32,7%) con relación a 2009. Al desagregar el balance, se aprecia que tal resultado se explica por los pasivos de largo plazo al incrementarse en \$53.557 millones (212,9%), en virtud de la obtención de créditos por parte de la banca comercial (recursos ordinarios y de fomento) por valor de \$47.000 millones. En igual sentido, las obligaciones laborales no corrientes aumentaron en \$6.331 millones (25,2%), y corresponden a cuotas partes pensionales. Por el contrario, los pasivos corrientes o de corto plazo disminuyeron anualmente en \$26.793 millones (-47,4%).

Por su parte, en la gobernación del Huila los pasivos sumaron \$188.121 millones al finalizar la vigencia de 2010, con una variación anual de \$36.463 millones (24,0%). El anterior comportamiento correspondió en su totalidad al incremento del pasivo de largo plazo en \$55.910 millones (107,8%), jalonado principalmente por el aumento de las obligaciones de crédito público en \$38.436 millones (85,3%) y por las obligaciones laborales en \$16.782 millones (547,2%). En contraste, el pasivo de corto plazo descendió en \$19.447 millones (-19,5%) debido a la reducción de las obligaciones laborales y las operaciones de crédito público, que cayeron en 68,2% y 100,0% respectivamente.

Al cierre de 2010, el consolidado de los principales pasivos del gobierno central de Cundinamarca totalizó \$1.097.020 millones, lo que representa una disminución anual de \$789.505 millones (-41,8%), atribuible a la depuración contable realizada en el grupo de las cuentas por pagar. La significativa reducción se concentró en los pasivos de largo plazo, específicamente en las cuentas por pagar al disminuir en \$652.019 millones (-100%). En igual sentido, los pasivos de corto plazo

presentaron una rebaja de \$178.522 millones (-22,8%), centrada en las cuentas por pagar.

CUADRO 18

Región Centro. Principales pasivos de las administraciones centrales departamentales

Saldos a diciembre 2009 - 2010

Millones de pesos

Concepto	Caquetá		Cundinamarca		Huila		Tolima	
	2009	2010	2009	2010	2009	2010	2009	2010
Total pasivos (1+2)	29.713	22.944	1.886.525	1.097.020	151.658	188.121	81.728	108.492
1. Pasivos de corto plazo	20.412	13.799	784.362	605.840	99.794	80.347	56.572	29.780
Operaciones crédito público	0	0	0	0	7.538	0	0	0
Operaciones de financiamiento	0	0	61.854	72.968	0	0	0	0
Cuentas por pagar	16.001	12.177	711.695	521.785	73.170	74.279	49.446	23.312
Obligaciones laborales	4.411	1.622	10.813	11.087	19.086	6.068	7.126	6.468
2. Pasivos de largo plazo	9.301	9.145	1.102.163	491.180	51.864	107.774	25.155	78.713
Operaciones crédito público	6.971	7.083	450.144	491.180	45.049	83.485	0	47.000
Cuentas por pagar	0	300	652.019	0	3.748	4.439	44	225
Obligaciones laborales	2.330	1.762	0	0	3.067	19.849	25.111	31.443
Bonos y títulos emitidos	0	0	0	0	0	0	0	44

Fuente: Secretarías de Hacienda y Crédito Público Departamentales.

Las acreencias principales de la gobernación del Caquetá sumaron al cierre contable de 2010 \$22.944 millones, lo cual significa una caída anual de \$6.769 millones (-22,8%). Según el plazo, la contracción se concentró básicamente en los pasivos corrientes o de corto plazo, al reportar una disminución de \$6.613 millones (-32,4%) frente al saldo de diciembre de 2009, lo cual se atribuye a las cuentas por pagar y a las obligaciones laborales por salarios y prestaciones sociales, al descender en \$3.824 millones (-23,9%) y \$2.789 millones (-63,2%). Por su parte, los pasivos de largo plazo se contrajeron en \$156 millones (-1,7%), debido a que las obligaciones laborales cayeron en \$568 millones (-24,4%).

B. ADMINISTRACIONES CENTRALES MUNICIPALES

1. Situación fiscal de las administraciones centrales municipales

La administración central de Ibagué percibió \$315.921 millones en el año 2010, con un aumento de 12,0% frente a lo obtenido el año anterior, explicado por el alza de 11,1% en las transferencias nacionales, dirigidas en buena parte al sector educativo, dada la ampliación de programas como la gratuidad escolar, subsidios “completo para estratos uno y dos y parcial en otros casos”, desayunos escolares y transporte, entre otros; además, por el incremento de 27,7% en los recursos de tipo tributario, donde se destaca el aumento por impuesto predial (39,3%), debido a la actualización de los avalúos catastrales.

Los pagos y compromisos ascendieron a \$260.900 millones, inferiores en \$12.562 millones (-3,9%) respecto a la vigencia de 2009, debido a una leve reducción en los gastos de inversión social, influenciada por restricciones establecidas por la ley de garantías electorales. Por su parte, los intereses de deuda pública crecieron 4,5%, en concordancia con el saldo de la deuda que cerró en 2009, cuando el gobierno municipal requirió de apalancamiento financiero para infraestructura física, en gran parte, para la malla vial. Con base en las cifras mencionadas, el municipio de Ibagué obtuvo un superávit total de \$8.569 millones.

CUADRO 19

Región Centro. Situación fiscal de las administraciones centrales municipales Enero a diciembre 2009 - 2010

Variables económicas	Millones de pesos			
	Ibagué		Neiva	
	2009 ^a	2010	2009	2010
INGRESOS	282.125	315.921	333.852	321.695
A. INGRESOS CORRIENTES	278.712	313.755	333.380	294.227
Ingresos tributarios	74.415	92.802	53.609	61.941
- Predial y complementarios	27.655	38.530	14.378	20.225
- Industria y comercio	29.592	34.034	18.647	21.661
- Timbre, circulac. y tránsito	2.348	4.548	1.168	1.726
- Sobretasa a la gasolina	12.137	12.624	9.432	9.719
- Otros	2.683	3.067	9.984	8.611
Ingresos no tributarios	18.222	14.246	14.853	18.000
Ingresos por transferencias	186.075	206.707	264.918	214.286
GASTOS	319.914	307.352	367.138	309.386
B. GASTOS CORRIENTES	264.724	260.900	316.895	271.256
- Funcionamiento	252.687	250.679	307.867	263.421
- Intereses deuda pública	4.128	4.313	4.736	3.032
- Gastos por transferencias	7.909	5.908	4.292	4.803
DEFICIT O AHORRO CORRIENTE	13.988	52.855	16.485	22.971
- INGRESOS DE CAPITAL	3.413	2.166	472	27.468
- GASTOS DE CAPITAL	55.190	46.452	50.243	38.130
DEFICIT O SUPERAVIT TOTAL	-37.789	8.569	-33.286	12.309

Fuente: Secretarías de Hacienda Municipales.

^aCifras revisadas y ajustadas.

Por su parte, la administración central municipal de Neiva recaudó \$321.695 millones en 2010, es decir, 3,6% menos que los registrados el año anterior. Sobresale la participación de los ingresos por transferencias de 66,6%, en tanto que los tributarios aportaron 19,3%, los no tributarios 5,6% y los de capital 8,5%. Los ingresos tributarios crecieron 15,5%, básicamente por el aumento del predial (40,7%), dado que la Resolución

1353 del 30 de diciembre de 2009 otorgó incentivos fiscales para los contribuyentes que optaran por pagar en un solo contado, con descuentos de 12%, (enero a abril), y 5%, para quienes lo hicieran entre mayo y julio.

Lo pagado y comprometido por la Alcaldía de Neiva ascendió a \$309.386 millones, con una disminución de \$57.752 millones (-15,7%), explicada por la reducción de los gastos de funcionamiento en \$44.446 millones (-14,4%), así como por el descenso de los egresos por concepto de intereses y comisiones de deuda pública de \$1.703 millones (-36,0%); en contraste, las transferencias crecieron en \$511 millones (11,9%). Es de anotar que las erogaciones para funcionamiento representan el 85,1%, las de capital 12,3%, las transferencias 1,6% y los intereses de deuda pública 1,0%. Al final de la vigencia la administración central municipal obtuvo un superávit presupuestal de \$12.309 millones.

2. Pasivos de las administraciones centrales municipales

Al cierre contable del año 2010, el consolidado de los principales pasivos de la administración central municipal de Ibagué totalizó \$70.817 millones, inferior en \$4.564 millones (-6,1%) al saldo registrado en diciembre del año precedente; tal resultado obedece al descenso de las obligaciones de largo plazo (-7,8%), las cuales corresponden a apalancamiento en moneda nacional, donde los entes financieros privados contribuyen con 93,2% y la banca pública con 6,8%.

CUADRO 20

Región Centro. Saldo de los principales pasivos de las administraciones centrales municipales.

Diciembre 2009 - 2010 ^P

Concepto	Millones de pesos			
	Ibagué		Neiva	
	2009	2010	2009	2010
Total pasivos (1+2)	75.381	70.817	101.398	86.358
1. Pasivos de corto plazo	13.964	14.197	62.867	51.793
Operaciones crédito público	0	0	0	0
Cuentas por pagar	13.913	13.867	52.924	50.244
Obligaciones laborales	51	330	9.943	1.549
2. Pasivos de largo plazo	61.417	56.620	38.531	34.565
Operaciones crédito público	61.417	56.620	38.530	34.565
Cuentas por pagar	0	0	1	0
Obligaciones laborales	0	0	0	0

Fuente: Secretarías de Hacienda. Secciones de Contabilidad.

(p): cifras provisionales.

De acuerdo con el balance de la administración central municipal de Neiva, al cierre de 2010 los principales pasivos alcanzaron un monto de \$86.358 millones, lo que significa una disminución anual de 14,8%, la cual obedece en buena medida a la reducción de los pasivos a corto plazo en \$11.074 millones (-17,6%), debido básicamente a la baja en las obligaciones laborales por \$8.394 millones (-84,4%). Por su parte, los pasivos de largo plazo experimentaron una contracción de 10,3%, al pasar de \$38.531 millones a \$34.565 millones, concentrada en las operaciones de crédito público.

XII. CONSIDERACIONES FINALES

Durante el año 2010 se produjo una importante recuperación económica en el país a la que no fue ajena la Región Central, donde el comercio registró un crecimiento significativo, liderado por la venta de vehículos; fluyó el crédito para los diferentes sectores y las perspectivas para la actividad edificadora fueron excelentes, de acuerdo con el repunte del área licenciada; así mismo, se incrementaron las siembras de arroz y maíz, y se esperan aumentos de la productividad a causa del elevado régimen de lluvias.

En el sector externo, donde Cundinamarca juega un papel muy importante, se incrementaron las exportaciones. El desempleo bajó en Bogotá y Neiva, pero desafortunadamente creció en Ibagué y Florencia. En materia de inflación, Bogotá e Ibagué registraron tasas superiores al promedio, en tanto que en Neiva y Florencia fueron inferiores.

ENTIDADES PARTICIPANTES PROVEEDORAS DE INFORMACIÓN

DANE, DIAN, FEDEARROZ, FENALCE, ANDI, FENALCO TOLIMA, SUPERINTENDENCIA FINANCIERA DE COLOMBIA, FINAGRO, EMPRESA GENERADORA DE ENERGÍA DEL PACIFICO S.A. E.S.P. (EPSA S.A.), COMPAÑÍA ENERGÉTICA DEL TOLIMA S.A. E.S.P. (ENERTOLIMA), EMPRESA IBAGUERENA DE ACUEDUCTO Y ALCANTARILLADO E.S.P (IBAL), ALCANOS DE COLOMBIA S.A. E.S.P., CÁMARAS DE COMERCIO DE IBAGUÉ, ESPINAL Y HONDA, SECRETARIA DE HACIENDA Y CRÉDITO PÚBLICO DEPARTAMENTAL DEL TOLIMA, SECRETARÍA DE HACIENDA MUNICIPAL DE IBAGUÉ, CÁMARA DE COMERCIO DE NEIVA, ALCALDÍA DE NEIVA, SECRETARIA DE HACIENDA Y CRÉDITO PÚBLICO DEPARTAMENTAL DEL HUILA, ELECTROCAQUETÁ S.A. E.S.P., SERVAF S.A, E.S.P., DE FERIAS Y MATADEROS (COFEMA), COMITÉ DE GANADEROS DEL CAQUETÁ S.A., CÁMARA DE COMERCIO DE FLORENCIA, SECRETARÍA DE HACIENDA DEPARTAMENTAL DEL CAQUETÁ, ALCALDÍA MUNICIPAL DE FLORENCIA, EMPRESAS PÚBLICAS MUNICIPALES DE GIRARDOT, MINISTERIO DE MINAS Y ENERGÍA, DIRECCIÓN DE HIDROCARBUROS, SECRETARÍA DE HACIENDA Y CRÉDITO PÚBLICO DE CUNDINAMARCA, SECRETARÍA DE HACIENDA MUNICIPAL DE GIRARDOT.



Equipo Técnico:
Álvaro Augusto Campos Martínez
Pastor Enrique Quintero Carvajal
Álvaro Alberto Ramírez Hernández
Aldemar Molano Pérez
José Yesid Jaramillo Mosquera
Gerson Rojas Rojas
Juan Carlos Bermeo Soto

Las opiniones y posibles errores son responsabilidad exclusiva de los autores y no comprometen al Banco de la República ni a su Junta Directiva.

Sugerencias y comentarios
BER_centro@banrep.gov.co

El Boletín Económico Regional (BER) es una publicación trimestral elaborada por los Centros Regionales de Estudios Económicos (CREE) del Banco de la República, cuyo propósito es ofrecer a los agentes de la economía y público en general información periódica, confiable y oportuna sobre la evolución de las principales variables de la actividad económica de las regiones del país y los departamentos que las componen. Se brinda como una herramienta que pueda contribuir para las proyecciones y decisiones de inversión pública y privada, así como del consumo de hogares.

El Boletín Económico Regional Centro comprende los departamentos de Tolima, Huila, Caquetá y Cundinamarca. Su producción cuenta con el valioso aporte de diferentes entidades de orden local y nacional.

Fecha de Publicación: marzo 2011.