



NOTAS ECONOMICAS REGIONALES COSTA CARIBE

Banco de la República
Subgerencia de Estudios Económicos
Centro Regional de Estudios Económicos - CREE
Cartagena

NOTAS ECONÓMICAS REGIONALES es una publicación de los Centros Regionales de Estudios Económicos del Banco de la República. Su propósito es mostrar la evolución de las principales actividades económicas de las regiones en Colombia.

Las opiniones y posibles errores son responsabilidad exclusiva de los autores y no comprometen al Banco de la República ni a su Junta Directiva.

Noviembre de 2004

Número 03

Sugerencias y comentarios: María M. Aguilera Díaz,
Jefe Centro Regional Estudios Económicos, Cartagena,
Email: maguildi@banrep.gov.co

PANORAMA ECONOMICO REGIONAL

¿Cómo van las principales economías urbanas colombianas?

Introducción

La construcción de índices que midan la actividad económica local en el corto plazo permite conocer la dinámica de las economías regionales, que cuentan con características productivas similares, pero otras claramente diferenciadas de la nacional, y que son las que, en últimas, definen el rumbo de la economía nacional. No sobra, por tanto, señalar que el agregado es la suma de las partes individuales.

Por esta razón, y con el objeto de ampliar los análisis del los Cuadernos de Coyuntura Económica Regional (ICER), El Banco de la República-Cartagena, el Observatorio de Caribe Colombiano, la Asociación Nacional de Industriales-ANDI-Seccional Cartagena, la Cámara de Comercio de Cartagena, la Universidad Jorge Tadeo Lozano-Seccional Caribe, y el Departamento Nacional de Estadística, DANE, han construido un nuevo indicador de actividad económica regional de carácter urbano, denominado

Índice de Evolución Económica Regional, IER, con el objeto de identificar el comportamiento de la actividad productiva en las principales ciudades y áreas metropolitanas del país. En este indicador se analizan los cambios presentados en las ramas económicas más representativas: la industria, la construcción, la hotelería y el sistema financiero, en siete ciudades colombianas (Cartagena, Barranquilla, Bogotá, Cali, Medellín, Manizales y Bucaramanga) y ocho niveles de análisis, incluido el agregado nacional.

Para la construcción del indicador por unidad de análisis se utilizó la siguiente metodología, que toma como base el primer semestre del año 2000:

- Se calcularon las variaciones semestrales de la producción industrial, las licencias de construcción, la ocupación hotelera y el saldo de la cartera neta del sistema financiero¹ (Anexo 1).
- El resultado del índice local resultó de ponderar por el peso relativo de cada actividad económica dentro del Producto Interno Bruto de la ciudad² (Anexo 2), sumando los resultados parciales. De esta forma, se obtiene la variación de la actividad económica en cada ciudad con respecto al mismo periodo del año anterior.
- Para calcular el índice de cada semestre, se parte del índice inmediatamente anterior y se le agrega la variación de la actividad económica del periodo requerido.

El IER es un índice que refleja la dinámica económica de ciudades capitales de departamentos que generan el 65% de la producción nacional, de 2001, centros urbanos que concentran el 35% de la población colombiana.

Es, además, un índice mixto que mide la variación de las cantidades y de los valores de mercado (a precios

¹ Las fuentes y variables usadas para este cálculo fueron: Para la industria: Encuesta de Opinión Industrial Conjunta de la ANDI, acumulado de enero a junio. Para la construcción: Licencias de construcción por ciudades del DANE, acumulado de enero a junio. Para turismo: Porcentaje de ocupación hotelera de Cotelco, promedio de enero a junio. Para sistema financiero: Estadísticas por municipios de la Superbancaria, saldos a junio.

² Se calculó una variable aproximada del PIB para cada una de las siete ciudades, con base en la producción departamental del 2001, último año disponible.

constantes de 2000) de los bienes y servicios ofrecidos por las economías urbanas más importantes del país.

Por el año base que se toma para la construcción del indicador, el año 2000, el IER es un indicador que refleja con especial particularidad el proceso de recuperación de las economías urbanas involucradas. En este sentido, uno de los aspectos que destacan los resultados obtenidos apunta a identificar los sectores y las ciudades donde las actividades productivas urbanas se reactivan con mayor vigor.

Resultados

En el Gráfico 1 se presentan los resultados de los IER obtenidos para las siete ciudades mencionadas y el total del país, entre los primeros semestre de 2000 y 2004.

Los resultados muestran a Bucaramanga con el mejor índice de los últimos cuatro años, explicado principalmente por los significativos crecimientos de la actividad económica en 2001 y 2004 (del 79,9% y 33,7%, respectivamente) inducidos por el notable auge de la actividad de la construcción en esa ciudad. Se destaca, también, el comportamiento de Manizales, Bogotá y Cartagena, cuyos índices de actividad económica superan el indicador nacional desde 2002. Por su parte, los índices de Barranquilla y Cali siempre se ubican por debajo de la media nacional, mientras que el de Medellín ha experimentado un comportamiento similar a la evolución colombiana.

Gráfico 1.
**Índice de Evolución Económica Regional, IER
Primer semestre, 2001-2004**

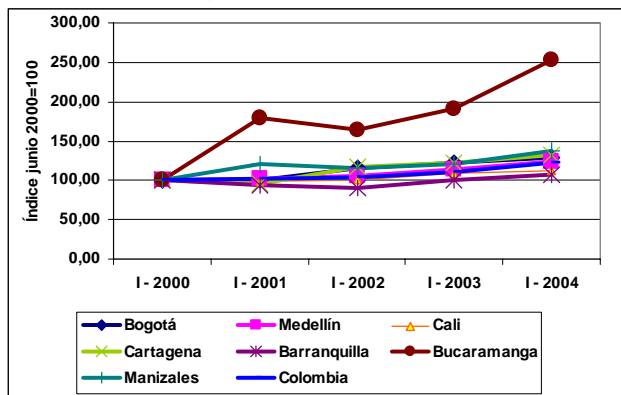

Fuente: Cálculos del Banco de la República-Cartagena y el Observatorio del Caribe Colombiano con base en ANDI-DANE- Cotelco y Superbancaria.

Durante el primer semestre de 2004, la actividad económica de Bucaramanga sobresale con el mayor crecimiento (Gráfico 2), siendo el sector constructor el

más dinámico, con un incremento del 60,9% en el área autorizada a edificar. En especial, se destaca la construcción de viviendas de estratos altos y de bodegas en el Parque Industrial de Santander, que se destinarán a la producción manufacturera y agroindustrial.

Gráfico 2.
**Variación del IER por ciudades
Primer semestre 2004 - primer semestre 2003**

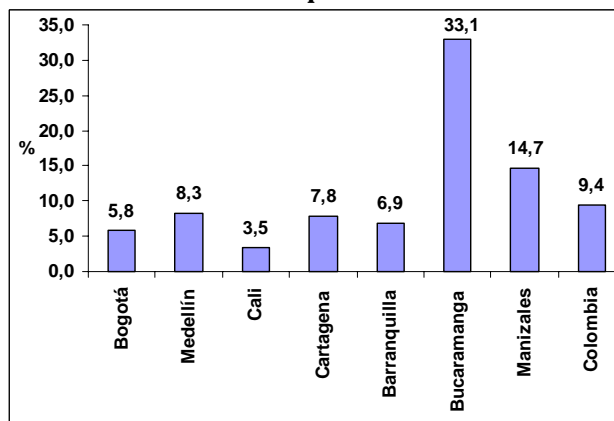

Fuente: Banco de la República-Cartagena y Observatorio del Caribe Colombiano

En segundo lugar se ubicó Manizales, donde la producción industrial, que creció el 26,4%, jaló principalmente el crecimiento del indicador. De hecho, la manufactura de esa ciudad ha conseguido aumentar de manera significativa las ventas al interior del país y al mercado externo, a pesar de que la construcción, la ocupación hotelera y la cartera neta del sistema financiero decrecieron.

Las ciudades restantes presentaron un indicador de actividad económica con crecimiento inferior al total nacional, que fue del 9,4%. Por ejemplo, Medellín, presentó importantes incrementos en la cartera del sistema financiero (16,7%), la ocupación hotelera (12,3%) y la producción industrial (8,4%), pero una considerable caída en el área construida (del -13,2%).

En Cartagena se destacó la actividad constructora, especialmente la construcción de vivienda de estratos altos, y la hotelaría; ésta última registró una ocupación del 55,3%, en promedio, durante los meses de enero a junio, frente al 50,8% de igual periodo de 2003.

En Barranquilla decreció la construcción, pero crecieron la cartera neta del sistema financiero, la producción industrial y la ocupación hotelera.

En Bogotá se registraron incrementos en la cartera neta del sistema financiero (9,4%), la producción industrial (8,2%) y la ocupación hotelera (3,2%), pero

se presentó una contracción en el área a construir cercano al 10%.

Y en Cali decreció la ocupación hotelera, pero se registra un notable aumento en la construcción y un leve incremento en la intermediación financiera y en la producción industrial (Anexo 1).

Análisis sectorial

El sector industrial mostró el comportamiento más destacado en las ciudades que conforman el Índice de Evolución Económica Regional, IER. En el primer semestre de 2004 creció en el nivel nacional y en las siete plazas, destacándose la expansión de la manufactura concentrada en Manizales.

La construcción, en Bucaramanga, Cali y Cartagena, presenta un crecimiento superior al nacional, pero en Bogotá, Medellín, Barranquilla y Manizales registró contracciones.

El sector hotelero de Bogotá, Cartagena, Medellín, Bucaramanga y Barranquilla registró importantes incrementos en los porcentajes de ocupación, siendo superiores al incremento del total de Colombia (del 3,1%). Por el contrario, Cali y Manizales presentaron una disminución en los porcentajes de ocupación hotelera.

Por su parte en el sistema financiero, como sector que apoya el despegue de las distintas actividades económicas, se observa un crecimiento significativo de la cartera neta, con excepción de Manizales, que presentó una caída de 6,1%. Es de destacar el crecimiento que registró este indicador a nivel nacional (24,16%) y en Barranquilla (16,92%) y Medellín (16,75%).

EL TURISMO EN LA COSTA CARIBE

El turismo es considerado como “una actividad esencial para la vida de las naciones, por sus efectos sobre los sectores sociales, culturales, educativos y económicos de las sociedades nacionales y sobre sus relaciones internacionales de todas partes en el mundo”.³ Esta actividad puede convertirse en una importante fuente de empleo y de divisas, estimular la inversión privada en la conservación de espacios naturales, mejorar el nivel económico y sociocultural de la población local, pues interrelaciona diversos sectores como el alojamiento, la recreación, el transporte, el comercio, entre otros.

³Organización Mundial de Turismo, Declaración de Manila sobre el turismo, 1980.

En la región Caribe, cuatro de los sectores relacionados con la actividad turística aportan al Producto Interno Bruto, PIB, regional el 17,5% del total (Cuadro 1). El anterior porcentaje es superado notablemente en San Andrés y Providencia (58,9%) en donde esta actividad es su principal base económica.

Cuadro 1
Sectores asociados al Turismo y su participación porcentual dentro del Producto Interno Bruto, PIB, departamental, 2001

	Comercio	Hoteles y restaurantes	Transporte	Esporcimientos y otros servicios de mercado	Total
Atlántico	12,30	2,01	6,71	0,12	21,15
Bolívar	5,16	4,24	5,58	0,28	15,25
Cesar	5,64	2,07	5,38	0,15	13,24
Córdoba	5,49	2,04	7,69	0,05	15,28
La Guajira	6,57	1,33	2,44	0,04	10,38
Magdalena	6,97	5,74	6,88	0,59	20,18
Sucre	8,92	3,46	3,53	0,19	16,10
San Andrés y Providencia	21,00	25,68	11,53	0,66	58,87
Costa Caribe	7,96	3,32	6,03	0,20	17,52
Colombia	7,26	2,16	5,52	0,29	15,23

Fuente: Dane, Cuentas departamentales, 2001.

La Costa Caribe tiene una oferta hotelera de 349 hoteles con una capacidad de 15.134 habitaciones que conforma el 27,6% del total de Colombia. Cartagena es la segunda ciudad con la mayor oferta de alojamientos en el país, con el 8,5% del total de habitaciones, después de Bogotá (15,0%), con un 32,3% de su oferta hotelera de alta categoría (1.500 habitaciones clasificadas como de cinco estrellas, similar al número que tiene Bogotá que es de 1.571). (Ver Anexo 3).

Gráfico 1
Ocupación hotelera en Colombia y cuatro ciudades de la Costa Caribe
Promedio enero-agosto, 2003-2004

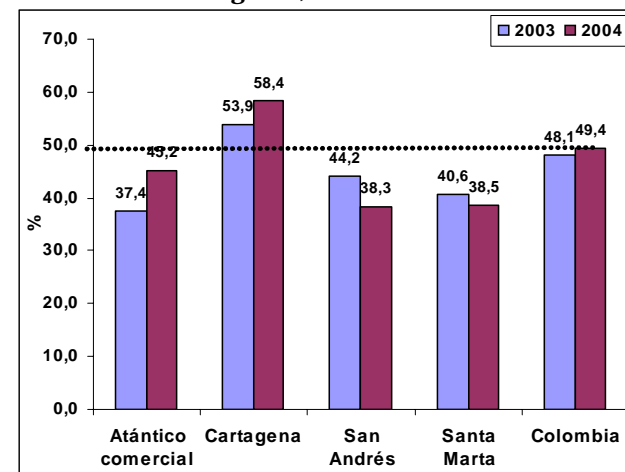

Fuente: Cotelco, www.Cotelco.com.co

En los primeros ocho meses del año 2004, de las cuatro ciudades con mayor capacidad hotelera de la Costa Caribe (Cartagena, San Andrés, Barranquilla y Santa Marta), Cartagena fue la que registró el más alto porcentaje de ocupación hotelera (58,4% en promedio) superando a la del país (49,4%), y 4,5 puntos porcentuales superior a la de igual período de 2003. Por el Contrario, San Andrés y Santa Marta reportan una ocupación hotelera inferior a la registrada en el mismo período del año anterior, (Gráficos 1).

Gráfico 2
Ocupación hotelera por meses
Enero-agosto, 2004

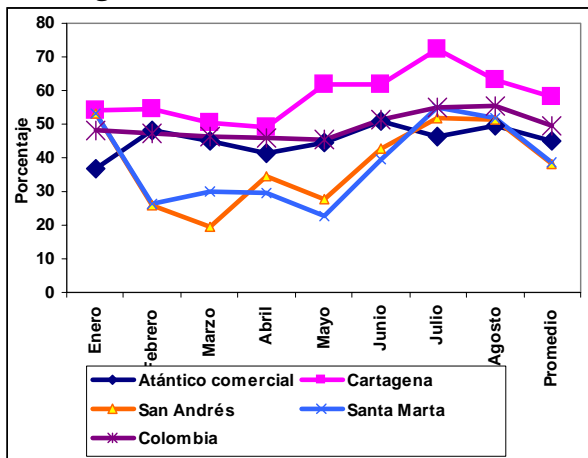

Fuente: Cotelco, www.Cotelco.com.co

Los meses de mayor ocupación fueron junio y julio que son de vacaciones escolares en el país, sin embargo, Cartagena muestra porcentajes de ocupación superior al 60% desde el mes de mayo, gracias al crecimiento en la organización de congresos, rueda de negocios y otros eventos programados, nacionales e internacionales, que se realizan en esta ciudad (Gráfico 2).

La región Caribe colombiana es reconocida, a nivel nacional e internacional, como zona de turismo de sol y playa, y por sus edificaciones coloniales; sin embargo, la región posee un gran número de atractivos turísticos, relacionados con sitios naturales que permiten el desarrollo del ecoturismo, el turismo de aventura y el arqueológico. A continuación relacionamos, algunos de ellos:

Atlántico:

- Ciénaga del Totumo: ahí se encuentra un volcán de lodo que dicen es medicinal.
- Bocas de Ceniza: donde el río Magdalena se junta con el mar Caribe.
- El embalse del Guájaro: donde se puede practicar la pesca deportiva.

- Lago del Cisne: en Puerto Colombia, se puede pescar y practicar deportes náuticos.

Bolívar:

- Parque Nacional Natural Corales del Rosario: son veintisiete islas ricas en arrecifes ideales para bucear.
- Barú y Tierrabomba: conformando la bahía de Cartagena se encuentran estos dos poblados que ligan sus faenas del mar con el turismo.
- Jardín Botánico: son ocho hectáreas donde se encuentra una muestra de la flora tropical y de distintas regiones del Caribe colombiano.

Cesar:

- Nabusimake: es un poblado arhuaco donde se vivencia la cultura indígena de esta comunidad, situado a 2.600 metros de altura; en la mitad del camino, en el ascenso, se encuentra Pueblo Bello que es un inmenso jardín separado por las cercas de las casas veraniegas
- Balneario La Mina: es una piscina natural donde el río Badillo disminuye el ritmo del cauce y permite unas aguas claras y mansas.
- Complejo cenagoso de Zapatosa: sus aguas tranquilas permiten la práctica de deportes como el esquí y la pesca.

Córdoba:

- Parque Nacional Natural de Paramillo: donde nacen los ríos Sinú y el San Jorge.
- Bahía de Cispatá: ubicada en San Antero, es una zona de aguas tranquilas y tupida vegetación de manglares, donde se encuentra un centro de investigaciones marinas de la Corporación Autónoma Regional de los Valles del Sinú y del San Jorge, CVS, que fomenta la producción de camarones.
- Ciénaga de Ayapel: sus aguas tranquilas son ideales para la práctica de deportes náuticos como el esquí, la natación, las regatas y la pesca.
- Ciénaga Grande de Loricá: donde se puede admirar una fauna silvestre, la vegetación abundante y el trabajo de los pescadores locales.

La Guajira:

- Parque Nacional Natural Macuira: situado en la alta Guajira, es una serranía de 865 metros sobre el nivel del mar con bosque húmedo en medio de la aridez, donde se encuentran orquídeas y musgos en sus ríos y quebradas, y fauna como zainos, venados y primates.
- Santuario de fauna y flora Flamencos: planicie de 7.000 hectáreas drenadas por arroyos y cuatro ciénagas costeras, ecosistema donde habitan los flamencos rosados, las garzas blancas y una variedad de aves.
- Cabo de la vela: en la alta Guajira se encuentra un caserío donde hay albergues

para dormir en chinchorro o hamacas. Es una zona de acantilados y playas de color rojizo con un mar de tonos verdes y azules.

Magdalena:

- Parque Nacional Natural Sierra Nevada de Santa Marta: es la montaña intertropical más alta del mundo a orillas del mar, posee una fauna y flora abundante, donde existe 70 especies y subespecies endémicas de aves como el cóndor, la perdiz y el águila copetona. La habitan tribus indígenas como los koguis, descendientes de los taironas, los ijka y los vintigua conocidos como arhuacos, que aún conservan su mitología y tradiciones. Ahí se encuentra Ciudad Perdida, uno de los núcleos prehispánicos más grande del continente ubicado a 1.200 metros de altura.
- Parque Nacional Tayrona: esta reserva posee un bosque húmedo, ensenadas y franjas de playas donde se disfruta de un mar de piscinas naturales o de grandes olas.
- Santuario de fauna y flora Ciénaga Grande de Santa Marta: declarada reserva de la biosfera por la Unesco, con sus 450 kilómetros cuadrados es la laguna más grande de Colombia, donde habita un gran número de aves y se practica la pesca deportiva.

San Andrés y Providencia:

- En San Andrés, Bahía Hooker es un área de manglares y reserva marina donde se aprecia arrecifes coralinos naturales y la residencia de aves locales y migratorias en medio de los bosques y lagunas del manglar.
- La Loma es el sitio más alto de la isla de San Andrés, 120 metros de altura, se llega a través de caminata por caminos y trocha, desde donde se observa la isla en toda su extensión. Ahí en encuentra la laguna Big Pong que tiene más de 30 metros de profundidad, y es refugio de pájaros, babillas, boas, cangrejos y peces.
- En Providencia, El Pico, la máxima altura de la isla, con 360 metros, se llega caminando después de hora y media se excursión.
- Parque Natural Old Providence: se encuentran manglares, arrecifes coralinos, pastos marinos, y un bosque tropical seco.

Sucre:

- Parque Nacional Natural Archipiélago de San Bernardo: son diez islas entre ellas la isla Múcura, declarada Parque Nacional, de playas de arenas blancas aguas cristalinas, tiene cultivos de langostas; Isla Palma tiene un zoológico marino donde habitan delfines; la isla Titipa posee manglares y exuberante vegetación, especial para el buceo y la pesca;

isla Maravilla refugio de gaviotas, golondrinas y alcatraces; isla Ceycé rodeada de un mundo submarino de cuevas y arrecifes coralinos, para practicar deportes acuáticos y submarino.

- En Tolú viejo, las cavernas naturales San José, San Antonio, Las Mercedes y Cueva Clara: están llenas de estalagmitas y estalactitas.
- Las zonas de ciénagas sucreñas son ideales para los amantes de la aventura. La ciénaga La Caimanera posee una gran biodiversidad y cultivos de ostras; la Ciénaga de la Leche posee manglares y variedad de fauna que ahí encuentran su hábitat natural.

Los anteriores sitios naturales se pueden explotar como atractivos turísticos si se mejora la seguridad, las vías de acceso, la infraestructura turística, y se promocionan planes turísticos que logren un incremento del número de visitantes y así convertir este sector en un motor de desarrollo de la economía de la región.

EXPORTACIONES DEL CARIBE COLOMBIANO

Entre enero y agosto de 2004, el valor de las exportaciones de la Costa Caribe llegó a US\$ 2.573 millones registrando un incremento de 26,2% con respecto al mismo periodo de 2003. Este mayor dinamismo se explica por el crecimiento de las ventas externas de ferroníquel (69,1%) cuyo precio aumentó en un 77%. Igualmente se presentó un aumento en las exportaciones de plásticos y sus manufacturas (61%) debido al mayor volumen exportado y a una mejora en precios en los mercados internacionales. Estos dos productos en conjunto aportaron 14,2 puntos porcentuales de la variación total.

Gráfico 1
Costa Caribe. Exportaciones
Enero - agosto 2003, 2004

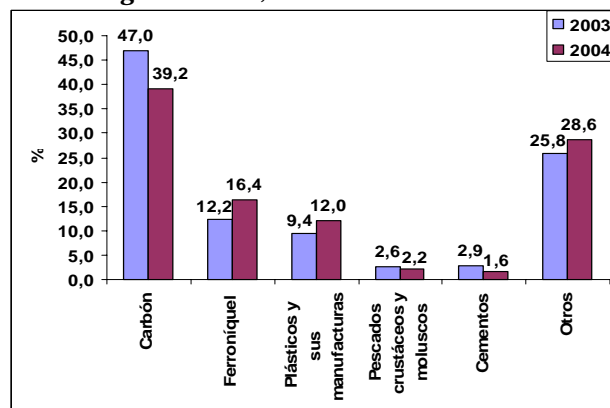

Fuente: DANE-DIAN.

Cesar es el departamento con mayor monto de las exportaciones (US\$615 millones) al participar con el 23,9% del total. El mayor volumen de carbón exportado y el alza de los precios internacionales llevaron a que este departamento incrementara en un 61,6% el valor de sus exportaciones con respecto al mismo periodo de 2003. Córdoba es el otro departamento de gran crecimiento allí se presentó un aumento de 73,4% en el valor FOB de las exportaciones, gracias al aumento del precio internacional del ferróniquel. Así mismo, Atlántico, Bolívar, Magdalena y Sucre aumentaron sus exportaciones, mientras que La Guajira, y San Andrés tuvieron una disminución.

Gráfico 2
Costa Caribe. Participación por departamentos en las exportaciones de la región: Enero - agosto 2003, 2004

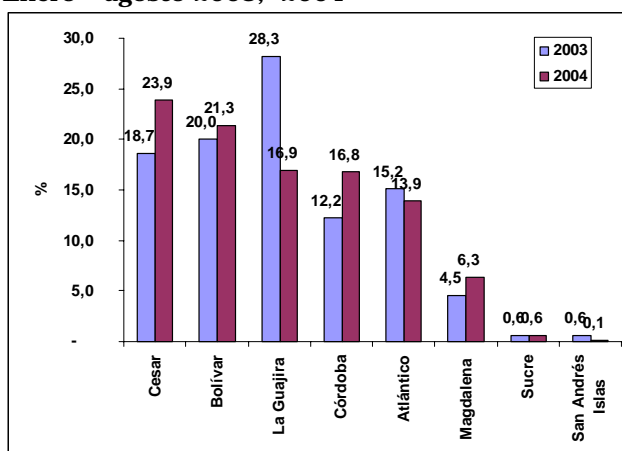

Fuente: DANE-DIAN.

Estados Unidos es el principal destino de las exportaciones de la Costa Caribe, al conformar el 20% del total y cuyo crecimiento fue de 12% en el periodo analizado. Le siguen en su orden Holanda, Italia y Venezuela, este último con un 6% de participación y 140% de crecimiento, así mismo, las exportaciones hacia Italia, Francia, Bélgica, Reino Unido y Perú han aumentado entre 50% y 60%.

NOTA DE INTERÉS ECONÓMICO

El uso de las Tecnologías de la Información y la Comunicación, TIC, en la Costa Caribe.⁴

En la región Caribe el uso de computador y la Internet por hogar y en las organizaciones sociales y económicas, es bajo comparado con los de las otras regiones del país; pero el sector productivo es conciente de la necesidad de conectarse a la masificación del uso de las TIC's como herramienta para mejorar la calidad de vida y la competitividad de nuestra región. Por lo cual, es necesario orientar los esfuerzos y recursos económicos del Estado, la empresa privada, el sector académico y las organizaciones sociales hacia del desarrollo tecnológico.

La Fundación Integral de Comunicaciones y Tecnología -Cidec- está coordinando en la Costa Caribe el programa presidencial Agenda de Conectividad, que busca impulsar proyectos específicos en los sectores turístico y educativos de Cartagena, Barranquilla y Santa Marta, principalmente, con el fin de canalizar la inversión de recursos en el desarrollo de las Tecnologías de la Información y la Comunicación.

Cartagena tendrá un plan piloto que busca consolidar un cluster de turismo que aumente la productividad con el uso de la interconexión tecnológica del sector, con un sistema de información que beneficie de manera directa a hoteles, transportadores, agencias de viaje y operadores turísticos, en todos los esquemas de atención al cliente.

Barranquilla impulsa un cluster de soluciones integrales, con los desarrolladores de software especializado, pero que involucra a todos los actores de la capacidad productiva de este sector.

En toda la región Caribe se aspira que los procesos educativos impulsen la enseñanza en ambientes virtuales, y que se fomente la imaginación, el talento y el trabajo mediante el uso de Tecnologías de la Información y la Comunicación. ■

⁴ Sandra Devia, "Desarrollo tecnológico para el crecimiento", Revista Dominical, El Herald, noviembre de 2004.

Anexo 1

**Crecimiento anual (%) de la producción industrial, área a construir, ocupación hotelera y cartera neta del sistema financiero
Primer semestre de 2001-2004**

Semestres	Bogotá	Medellín	Cali	Cartagena	Barranquilla	Bucaramanga	Manizales	Colombia
Variación porcentual anual de la producción industrial								
2000/2001	7,9	3,8	2,0	-1,0	-9,8	11,5	6,8	3,6
2001/2002	2,7	1,0	5,6	0,0	-1,1	2,6	-8,4	2,7
2002/2003	3,5	3,9	3,8	6,8	0,0	5,5	7,8	3,6
2003 / 2004	8,2	8,4	1,9	7,6	4,9	7,5	26,4	6,8
Variación porcentual anual del área construida								
2000/2001	-4,2	-3,8	-33,2	-39,4	15,5	162,0	121,8	2,9
2001/2002	81,6	50,1	0,6	221,5	-32,3	-14,7	31,8	33,2
2002/2003	9,5	66,7	44,0	-14,5	128,3	31,2	-12,4	19,6
2003 / 2004	-9,9	-13,2	37,2	12,1	-6,9	60,9	-5,4	1,2
Variación porcentual anual ocupación hotelera								
2000/2001	12,4	17,0	12,6	18,1	-1,5	-14,1	10,6	10,5
2001/2002	-8,8	11,2	12,5	-13,0	7,9	14,2	-7,7	-4,4
2002/2003	17,5	9,9	8,2	10,4	3,4	-17,5	11,9	12,3
2003 / 2004	3,2	12,3	-8,2	8,9	18,2	18,2	-3,7	3,1
Variación real de la Cartera Neta								
2000/2001	-10,7	-4,8	-5,6	-8,5	-4,5	-8,3	-3,6	-8,7
2001/2002	8,5	-9,4	-17,7	-7,7	-3,6	-13,8	-14,4	-14,2
2002/2003	5,3	-3,6	11,0	6,8	4,1	1,1	-2,7	3,2
2003 / 2004	9,4	16,7	1,2	2,0	16,9	6,5	-6,1	24,2

Fuente: Andi, Dane, Cotelco y Superbancaria.

Anexo 2

Los sectores de industria, comercio, hotelería y financiero y su peso relativo dentro del Producto Interno Bruto de Colombia y siete ciudades, 2001

Ciudades	Participación (%)					Ponderación (%)				
	Industria	Construcción	Hotelería	Financiero	Total	Industria	Construcción	Hotelería	Financiero	Total
Bogotá	15,75	4,29	1,84	9,45	31,32	50,26	13,68	5,89	30,17	100,00
Medellín	26,92	3,30	1,77	7,24	39,23	68,62	8,42	4,51	18,45	100,00
Cali	20,34	2,02	1,94	5,87	30,16	67,43	6,68	6,42	19,46	100,00
Cartagena	25,69	3,90	3,90	2,8	36,28	70,80	10,74	10,74	7,72	100,00
Barranquilla	19,21	2,07	1,99	4,37	27,64	69,50	7,50	7,19	15,81	100,00
Bucaramanga	12,71	19,56	1,43	7,46	41,16	30,88	47,52	3,48	18,12	100,00
Manizales	21,30	4,47	2,38	5,52	33,68	63,26	13,29	7,06	16,39	100,00
Colombia	14,32	3,84	2,13	4,58	24,87	57,60	15,44	8,55	18,42	100,00

Fuente: Cálculos del Banco de la República y el Observatorio del Caribe Colombiano con base en DANE.

Anexo 3

Oferta de alojamiento en la Costa Caribe y Colombia, 2003

Departamento	5 Estrellas	4 Estrellas	3 Estrellas	2 Estrellas	1 Estrellas	Sin clasificar	Total	Participación
Hoteles								
Atlántico	2	1	5	3	1	47	59	3,9
Bolívar	8	4	4	4	4	47	71	4,7
Cesar			1	2	2	21	26	1,7
Córdoba			2	1	1	10	14	0,9
La Guajira			3	1	1	21	26	1,7
Magdalena	2	3	10	6	6	18	45	3,0
San Andrés		2	8	7	3	52	72	4,8
Sucre			4	1	3	28	36	2,4
Costa Caribe	12	10	37	25	21	244	349	23,1
Colombia	31	75	152	104	81	1.067	1.510	100,0
Habitaciones								
Atlántico	400	74	309	431	34	1.154	2.402	4,4
Bolívar	1.500	601	509	204	213	1.618	4.645	8,5
Cesar			45	100	71	401	617	1,1
Córdoba			102	52	30	201	385	0,7
La Guajira			174	46	32	516	768	1,4
Magdalena	218	516	602	317	127	681	2.461	4,5
San Andrés		287	614	551	100	1.365	2.917	5,3
Sucre			95	55	104	685	939	1,7
Costa Caribe	2.118	1.478	2.450	1.756	711	6.621	15.134	27,6
Colombia	5.133	7.347	7.359	4.794	3.132	27.155	54.920	100,0

Fuente: Asociación Hotelera de Colombia, Cotelco, Operación hotelera en Colombia, 2003,
www.cotelco.com.co.