

2014
CALDAS
MANIZALES



ICER



INFORME DE COYUNTURA ECONÓMICA REGIONAL

ISSN 1794-3582



DANE
Para tomar decisiones



**TODOS POR UN
NUEVO PAÍS**
PAZ EQUIDAD EDUCACIÓN





DANE
Para tomar decisiones



**TODOS POR UN
NUEVO PAÍS**
PAZ EQUIDAD EDUCACIÓN



INFORME DE COYUNTURA ECONÓMICA REGIONAL

Departamento de Caldas

Noviembre de 2015

Departamento de Caldas

2014

Convenio Interadministrativo

No. 111 de abril de 2000

JOSE DARÍO URIBE ESCOBAR

Gerente General Banco de la República

MAURICIO PERFETTI DEL CORRAL

Director DANE

JORGE HERNÁN TORO CÓRDOBA

Subgerente de Estudios Económicos

Banco de la República

CARLOS FELIPE PRADA LOMBO

Subdirector DANE

Comité Directivo Nacional ICER

CARLOS JULIO VARELA BARRIOS

Director Departamento Técnico y de Información

Económica Banco de la República

RAMÓN RICARDO VALENZUELA GUTIÉRREZ

Director Técnico DIRPEN-DANE

DORA ALICIA MORA PÉREZ

Jefe Sucursales Regionales Estudios Económicos

Banco de la República

ANA CECILIA OLAYA CISA

Coordinadora de Investigación Estadística y Análisis

DIRPEN-DANE

Coordinación Operativa ICER

BETTY ANDREA CUBILLOS CALDERÓN

Equipo Temático Coordinación DIRPEN-DANE

NIDIA ESPERANZA GARAVITO CALDERÓN

Equipo Temático Análisis DIRPEN-DANE

CARLOS ALBERTO SUÁREZ MEDINA

Profesional Sucursales Regionales

Estudios Económicos Banco de la República

Comité Directivo Territorial ICER

CARLOS AUGUSTO JARAMILLO PARRA

Gerente Banco de la República Manizales

GUSTAVO VILLEGAS HERNANDEZ

Director Territorial DANE, Centro Occidental

FERNEY HERNANDO VALENCIA VALENCIA

Jefe CREE Banco de la República-Manizales

MARIA EMILIA OROZCO RAMIREZ

Coordinador Territorial ICER-DANE, Centro Occidental

ANA MARÍA LÓPEZ SOTO

Banco de la República, Manizales

JOSÉ ABEL CEBALLOS ALZATE

DANE. Territorial Centro Occidental

Edición, diseño e impresión

DANE-Banco de la República

Noviembre de 2015

RESUMEN

La economía colombiana en 2013p presentó un crecimiento de 4,9%, superior en 0,9 pp al registro de 2012. De igual manera, el PIB de Caldas ascendió a \$10.111 miles de millones a precios corrientes, creció 6,5% y participó con 1,4% del PIB nacional.

Durante 2014, la variación del IPC de Manizales mostró un comportamiento inferior al acumulado nacional, ascendió a 3,3% esto significó un crecimiento de 1,6 pp respecto de 2013, ubicándose como la quinta ciudad con la presión inflacionaria más baja en el país.

El mercado laboral de Caldas registró para 2014, una tasa de ocupación (TO) de 49,5% con un aumento de 1,1 pp, respecto de 2013, lo que representó una población ocupada de 397 mil personas; mientras, la población desocupada fue de 38 mil, equivalentes a una tasa de desempleo (TD) de 8,8%. Para Manizales-Villamaría, la TD fue 10,4% y la TO de 54,2%.

En Caldas para 2014, las exportaciones tradicionales se incrementaron en 35,7% y las no tradicionales registraron un decrecimiento de 8,8%. Por su parte, las importaciones decrecieron en 0,3% respecto de 2013. Según la clasificación CUCI el grupo de productos que determinó el desempeño del comercio exterior fue agropecuarios, alimentos y bebidas.

Para el departamento de Caldas se aprobaron 571 licencias durante 2014, con una reducción de 4,7%, frente al año anterior; el metraje a construir aumentó en 0,3%, jalonado por los destinos comercio y vivienda; el área de esta última decreció en 17,7%. Este comportamiento se reflejó en la financiación de vivienda que disminuyó en 6,0%.

Los desembolsos del sistema financiero en Caldas presentaron el tercer mayor avance en el país, motivado por el aumento en los créditos y leasing comerciales y de consumo; asimismo, el saldo de las captaciones en el departamento se incrementó por el buen desempeño de los depósitos de ahorro y los certificados de depósito a término. Por su parte, el recaudo de tributos nacionales creció debido a las variaciones positivas de la retención en la fuente, el IVA y el rubro de otros impuestos.

La inversión neta en Caldas se redujo 2,7% respecto a 2013, producto de las disminuciones en seguros y finanzas, otros servicios y actividades inmobiliarias. Igualmente, el saldo de la deuda pública interna registró descenso por los menores endeudamientos del municipio de Manizales, el gobierno central municipal y el resto de municipios.

CONTENIDO

Pág.

RESUMEN

SIGLAS Y CONVENCIONES

INTRODUCCIÓN

1.	ENTORNO MACROECONÓMICO NACIONAL	13
1.1.	ACTIVIDAD ECONÓMICA	13
1.2.	INFLACIÓN Y MERCADO LABORAL	14
1.3.	POLÍTICA MONETARIA Y MERCADOS FINANCIEROS	14
1.4.	SECTOR EXTERNO Y MERCADO CAMBIARIO	15
1.4.1.	Tasa de cambio y política cambiaria	17
2.	INDICADORES DE COYUNTURA ECONÓMICA REGIONAL	19
2.1.	PRODUCTO INTERNO BRUTO	19
2.2.	PRECIOS	24
2.2.1.	Índice de precios al consumidor (IPC)	24
2.3.	MERCADO LABORAL	30
2.4.	MOVIMIENTO DE SOCIEDADES	37
2.4.1.	Sociedades constituidas	37
2.4.2.	Sociedades reformadas	38
2.4.3.	Sociedades disueltas	39
2.4.4.	Capital neto suscrito	40
2.5.	SECTOR EXTERNO	41
2.5.1.	Exportaciones (FOB)	41
	Exportaciones no tradicionales (FOB)	43
2.5.2.	Importaciones (CIF)	45
2.6.	ACTIVIDAD FINANCIERA	50
2.6.1.	Monto colocaciones nominales-operaciones activas	50
2.6.2.	Monto captaciones nominales-operaciones pasivas	51
2.6.3.	Análisis situación cartera neta (pesos corrientes)	53
2.7.	SITUACIÓN FISCAL	53
2.7.3.	Recaudo de impuestos nacionales	53
2.7.4.	Comportamiento de la deuda	55
2.8.	SECTOR REAL	57
2.8.5.	Sacrificio de ganado	57
	Ganado vacuno	59
	Ganado porcino	60
2.8.6.	Sector de la construcción	61
	Censo de edificaciones	61

Índice de costos de la construcción de vivienda (ICCV)	66
Licencias de construcción	70
Financiación de vivienda	75
2.8.7. Transporte	78
Transporte aéreo de pasajeros y carga	78
2.8.8. Industria	81
3. COMPOSICIÓN DE LA ECONOMÍA DEL DEPARTAMENTO DE CALDAS	85
RESUMEN	85
3.1. INTRODUCCION	85
3.2. ANTECEDENTES	86
3.3. ECONOMIA DEL DEPARTAMENTO DE CALDAS	88
3.4. COMPOSICIÓN DE LA ECONOMÍA DEL DEPARTAMENTO DE CALDAS	89
3.4.1. Dinámica del producto	89
3.4.2. Sectores económicos	91
Sector primario	91
Sector secundario	92
Sector terciario	94
3.4.3. Comportamiento de la economía de Caldas en 2014	96
3.5. CONSIDERACIONES FINALES	97
REFERENCIAS BIBLIOGRÁFICAS	98
4. ANEXO ESTADÍSTICO ICER	99
GLOSARIO	109
BIBLIOGRAFÍA	115

Nota: los numerales que no aparecen relacionados en este documento no tienen información o no aplica.

LISTA DE CUADROS

	Pág.
2.1.1. Nacional. PIB, según departamento 2013p	19
2.1.2. Caldas. Crecimiento del PIB, según grandes ramas de actividad 2010-2013p	21
2.1.3. Caldas. PIB, según ramas de actividad 2013p	22
2.2.1.1. Variación del IPC, según ciudades 2013-2014	24
2.2.1.2. Nacional-Manizales. Variación del IPC, según grupos de gasto 2013-2014	26
2.2.1.3. Nacional-Manizales. Variación y participación del IPC, según grupos y subgrupos 2014	27
2.2.1.4. Nacional- Manizales. Variación del IPC, según grupos de gasto, por niveles de ingreso 2014	30
2.3.1. Caldas. Indicadores laborales 2013-2014	31
2.3.2. Colombia. Tasa de participación, ocupación y desempleo, según ciudades y áreas metropolitanas 2013-2014	32
2.3.3. Manizales-Villamaría. Indicadores laborales 2013-2014	33
2.3.4. Manizales-Villamaría. Indicadores laborales, por sexo 2011-2014	34
2.3.5. Manizales-Villamaría. Ocupados, según rama de actividad 2010-2014	35
2.3.6. Manizales-Villamaría. Población inactiva 2008-2014	36
2.3.7. Manizales-Villamaría. Cesantes, según rama de actividad 2010-2014	37
2.4.1.1. Caldas. Sociedades constituidas, por número y valor, según actividad económica 2013-2014	38
2.4.2.1. Caldas. Sociedades reformadas, por número y valor, según actividad económica 2013-2014	38
2.4.3.1. Caldas. Sociedades disueltas y liquidadas, por número y valor, según actividad económica 2013-2014	39
2.4.4.1. Caldas. Capital neto suscrito, según actividad económica 2013-2014	40
2.5.1.1. Nacional. Exportaciones, según departamento 2013-2014	42
2.5.1.2. Nacional-Caldas. Exportaciones, según grupos de productos CUCI de la OMC 2013-2014	43
2.5.1.3. Caldas. Exportaciones no tradicionales, según CIU 2013-2014	44
2.5.1.4. Caldas. Exportaciones no tradicionales registradas en valores FOB, según países de destino 2013-2014	45
2.5.2.1. Nacional-Caldas. Importaciones, según grupos de productos CUCI de la OMC 2013-2014	46
2.5.2.2. Caldas. Importaciones, según CIU Rev. 3.0. A.C. 2013-2014	47
2.5.2.3. Caldas. Importaciones por grandes categorías económicas (CGCE) 2013-2014	49

2.6.1.1.	Caldas. Saldo de las colocaciones del sistema financiero, según modalidad 2011-2014 (saldos a fin de diciembre)	50
2.6.2.1.	Caldas. Saldo de las captaciones del sistema financiero, según modalidad 2011-2014 (saldos a fin de diciembre)	52
2.6.3.1.	Caldas. Cartera neta del sistema financiero 2011-2014 (saldo a fin de diciembre)	53
2.7.3.1.	Caldas. Recaudo de impuestos nacionales, por tipo 2005-2014	54
2.7.4.1.	Caldas. Saldo de la deuda pública interna, por entidades 2008-2014	55
2.7.4.2.	Caldas. Saldo de la deuda pública interna, según municipios 2008-2014	56
2.8.5.1.	Nacional. Sacrificio de ganado y peso en canal, según especie 2013-2014	58
2.8.5.2.	Nacional. Sacrificio y participación de ganado vacuno y porcino, según departamento	58
2.8.6.1.	Nacional. Censo de edificación y variaciones por estado de obra, según áreas urbanas, metropolitanas y Cundinamarca 2013-2014	61
2.8.6.2.	Área urbana de Manizales. Censo de edificaciones, por estado de la obra, según destinos 2014	63
2.8.6.3.	Nacional. Variación del ICCV, según ciudades 2013-2014	66
2.8.6.4.	Nacional. Variación del ICCV según ciudades, por tipo de vivienda 2013-2014	67
2.8.6.5.	Nacional-Manizales. Variación del ICCV, por grupos de costos 2008-2014	69
2.8.6.6.	Nacional-Manizales. Variación y participación del ICCV, según grupos y subgrupos 2014	69
2.8.6.7.	Nacional-Caldas-Municipios. Número de licencias aprobadas y área por construir 2013-2014	71
2.8.6.8.	Nacional-Caldas. Área aprobada destinada a VIS y no VIS por tipo de vivienda 2012-2014	73
2.8.6.9.	Caldas. Área licenciada y variación, según destinos 2012-2014	74
2.8.6.10.	Nacional. Valor de créditos entregados, según entidades financieras, por tipo de solución de vivienda 2013-2014	75
2.8.6.11.	Caldas-Manizales. Valor de los créditos entregados para la compra de vivienda nueva y usada, según tipo de solución 2013-2014	76
2.8.7.1.	Nacional. Transporte aéreo nacional de pasajeros 2013-2014	78
2.8.7.2.	Nacional. Transporte aéreo nacional de carga 2013-2014	80
2.8.8.1.	Eje Cafetero. Crecimiento acumulado en el valor de la producción real, ventas reales y personal ocupado, según tipo de industria 2014	83
3.3.1.	Nacional-Caldas. Crecimiento del PIB y participación promedio anual sobre el nacional 1981-2013	88

3.4.2.1.	Caldas. Participación porcentual y crecimiento promedio anual por ramas de actividad, sector primario 2001-2013pr	92
3.4.2.2.	Caldas. Participación porcentual y crecimiento promedio anual por ramas de actividad, sector secundario 2001-2013pr	94
3.4.2.3.	Caldas. Participación porcentual y crecimiento promedio anual por ramas de actividad, sector terciario 2001-2013pr	96

LISTA DE GRÁFICOS

2.1.1.	Nacional-Caldas. Crecimiento anual del PIB 2002-2013p	21
2.2.1.1.	Nacional-Manizales. Variación del IPC 2005-2014	25
2.3.1.	Manizales-Villamaría. Tasa de desempleo, según sexo 2007-2014	35
2.3.2.	Manizales-Villamaría. Distribución de ocupados, según posición ocupacional 2014	36
2.5.2.1.	Nacional. Participación y variación de las importaciones para los principales departamentos	46
2.5.2.2.	Caldas. Distribución de importaciones, según país de origen 2014	50
2.6.1.1.	Caldas. Variación real del saldo de las colocaciones, según modalidad 2007-2014	51
2.6.2.1.	Caldas. Variación real del saldo de las captaciones, según principales modalidades 2007-2014	52
2.7.3.1.	Caldas. Variación real de los principales impuestos nacionales, por tipo 2007-2014	55
2.7.4.1.	Caldas. Variación real de la deuda pública interna, por entidades 2007-2014	56
2.8.6.1.	Área urbana de Manizales. Unidades culminadas y nuevas en proceso, por estratos 2013-2014	64
2.8.6.2.	Área urbana de Manizales. Variación del área de obras culminadas y nuevas en proceso 2007-2014	64
2.8.6.3.	Área urbana de Manizales. Distribución del área en censo de edificaciones, según estado de la obra 2014 (cuarto trimestre)	65
2.8.6.4.	Área urbana de Manizales. Distribución del área, según obras en proceso 2014 (cuarto trimestre)	65
2.8.6.5.	Área urbana de Manizales. Distribución del área, según obras paralizadas 2014 (cuarto trimestre)	66
2.8.6.6.	Nacional-Manizales. Variación del ICCV 2005-2014	68
2.8.6.7.	Caldas. Participación según promedio de metros cuadrados por licencias aprobadas, por municipios 2013-2014	72
2.8.6.8.	Caldas. Evolución del número de licencias y área aprobada 2014 (mensual)	72
2.8.6.9.	Caldas. Distribución del área licenciada por principales destinos 2013-2014	74

2.8.6.10.	Caldas. Número de viviendas nuevas financiadas, por tipo de solución de vivienda y variación total 2013-2014 (trimestral)	76
2.8.6.11.	Caldas. Número de viviendas usadas financiadas, por tipo de solución de vivienda y variación total 2013-2014 (trimestral)	77
2.8.6.12.	Caldas-Manizales. Distribución de viviendas nuevas de interés social con y sin subsidio 2013-2014	78
2.8.7.1.	Manizales. Transporte aéreo de pasajeros 2013-2014	79
2.8.7.2.	Manizales. Transporte de carga entradas y salidas 2013-2014	81
2.8.8.1.	Nacional. Variación acumulada de la producción real, ventas reales y personal ocupado, por regiones 2014	81
2.8.8.2.	Eje Cafetero. Variación acumulada anual de los índices de producción real, ventas reales y personal ocupado 2012-2014 (trimestral)	82
2.8.8.3.	Eje Cafetero. Variación acumulada anual del personal ocupado, según tipo de empleo 2009-2014	84
3.4.1.1.	Caldas. Tasa de crecimiento anual del valor agregado por sectores de la economía 2001-2013pr	90
3.4.2.1.	Caldas. Participación porcentual del sector primario en el PIB departamental, según principales ramas de actividad 2001-2013pr	91
3.4.2.2.	Caldas. Participación porcentual del sector secundario en el PIB departamental, según principales ramas de actividad 2001-2013pr	93
3.4.2.3.	Caldas. Participación porcentual del sector terciario en el PIB departamental, según principales ramas de actividad 2001-2013pr	95

LISTA DE TABLAS

	Pág.	
2.2.1.1.	Manizales. Variación, contribución y participación del IPC, según principales gastos básicos 2014	28
2.8.5.1.	Caldas. Sacrificio de ganado vacuno por sexo, según trimestre 2013-2014	60
2.8.5.2.	Caldas. Sacrificio de ganado porcino por sexo, según trimestre 2013-2014	60
2.8.6.1.	Área urbana de Manizales. Censo de edificaciones, por obras culminadas, en proceso y paralizadas, según trimestre 2013-2014	62

SIGLAS Y CONVENCIONES

CIIU	clasificación internacional industrial uniforme
CGCE	clasificación por grandes categorías económicas
CUODE	clasificación por uso y destino económico
CAVS	corporaciones de ahorro y vivienda
CFC	compañías de financiamiento comercial
CF	corporaciones financieras
CDT	certificados de depósito a término
CUCI	clasificación uniforme para el comercio internacional
DANE	Departamento Administrativo Nacional de Estadística
DIAN	Dirección de Impuestos y Aduanas Nacionales
GEIH	Gran encuesta integrada de hogares
IPC	índice de precios al consumidor
IPP	índice de precios del productor
IVA	impuesto de valor agregado
ICCV	índice de costos de la construcción de vivienda
JDBR	Junta Directiva del Banco de la República
OMC	Organización Mundial del Comercio
PIB	producto interno bruto
UVR	unidad de valor real
US\$	dólar estadounidense
\$	pesos colombianos
SPC	sector público consolidado
VIS	vivienda de interés social
pb	puntos básicos
pp	puntos porcentuales
m ²	metros cuadrados
t	toneladas
(...)	Cifra aún no disponible
(--)	Información suspendida
(-)	Sin movimiento
---	No existen datos
--	No es aplicable o no se investiga
-	Indefinido
*	Variación muy alta
p	Cifra provisional
pr	Cifra preliminar
pe	Cifras provisionales estimadas
r	Cifra definitiva revisada
nep	no especificado en otra posición
nep	no clasificado previamente

INTRODUCCIÓN

En el ámbito regional y nacional es de gran importancia contar con documentos que contengan información territorial actualizada y confiable. Estos permiten conocer el comportamiento de dichas economías, y servir de apoyo para la toma de decisiones por parte de los sectores público y privado; inversionistas, investigadores y público en general.

De esta manera, los Informes de Coyuntura Económica Regional (ICER), elaborados por el DANE y el Banco de la República con periodicidad anual, tienen como objetivo recopilar, procesar, estandarizar, describir y divulgar información estadística territorial, con el fin de que sea una herramienta de apoyo para los interesados en el tema, y cuya estructura lleva al usuario del contexto nacional al departamental en el periodo analizado.

Los ICER inician con un breve resumen que sintetiza el comportamiento de los principales indicadores. El capítulo uno describe la coyuntura nacional, el dos, analiza los principales indicadores del departamento, que están divididos en temas como el producto interno bruto, precios, mercado laboral, movimiento de sociedades, sector externo, financiero, fiscal y sector real; sujeto a la cobertura del indicador. El capítulo tres presenta un análisis investigativo y descriptivo de un tema específico, ya sea con enfoque departamental o regional. El capítulo cuatro, sintetiza algunos de los indicadores analizados en anexos estadísticos de nivel departamental. Finalmente, se incluye un glosario que presenta los principales términos utilizados durante el análisis de los indicadores.

1. ENTORNO MACROECONÓMICO NACIONAL

1.1. ACTIVIDAD ECONÓMICA

De acuerdo con los datos preliminares del DANE, el Producto Interno Bruto (PIB) de Colombia en 2014 aumentó 4,6% y, según lo observado desde 2010, continuó en niveles cercanos al producto potencial¹. En la evolución trimestral, luego de un avance significativo en el primero, perdió celeridad en el transcurso del año hasta registrar el más bajo desempeño entre octubre y diciembre². Por su parte, el contexto internacional estuvo caracterizado por un crecimiento mundial menor al esperado³, dinámicas disímiles en las diferentes economías, apreciación del dólar, una activa política de relajación cuantitativa⁴ en los países desarrollados y una reducción del precio del petróleo. En este entorno, la economía colombiana creció más que el producto mundial (3,3%), el de las economías avanzadas (1,8%) y el de América Latina y el Caribe (1,2%)⁵. De hecho, el ascenso promedio después de la crisis mundial de 2009 fue mayor al de estas economías⁶.

Entre los componentes de la demanda interna, la tasa de expansión de la Formación Bruta de Capital (FBC) fue de 11,7%, superior a la exhibida por el consumo total (4,7%). En particular, el buen desempeño de la FBC se explicó por los comportamientos positivos de maquinaria y equipo, equipo de transporte y obras civiles con crecimientos cercanos a 12,0%; así como por los avances en construcción y edificaciones con un 7,8%. En cuanto al consumo total (74,0% de la demanda final), se consolidó un aumento de 4,7% y se mantuvo un mayor ritmo de crecimiento del gasto público respecto del privado⁷, destacando en este último el de bienes durables. Finalmente, la demanda externa que desde 2009 no se ubicaba en zona negativa cayó 1,7%.

Del lado de la oferta, por segundo año consecutivo, el sector de la construcción tuvo el mayor desarrollo, 9,9%, sustentado principalmente por las obras de ingeniería civil. Otras grandes ramas que sobresalieron al avanzar por encima de 4,0% fueron: comercio, reparación, restaurantes y hoteles; transporte, almacenamiento y comunicaciones; establecimientos financieros, seguros, actividades inmobiliarias y servicios a las empresas; y servicios sociales, comunales y personales. En cuanto a la minería, actividad que había jalonado el crecimiento económico en el periodo

¹ Según los cálculos del equipo técnico del Banco de la República el crecimiento del producto potencial pasó de 2,5% en 2002 a niveles cercanos al 4,5% entre 2005 y 2015. Zárate, 2014.

² Los crecimientos trimestrales del PIB en 2014 fueron: 6,4% para el primero, 4,3% (segundo), 4,2% (tercero) y 3,5% en el cuarto.

³ Lo proyectado en la edición de abril de 2014 de Perspectivas de la economía mundial (informe WEO por sus siglas en inglés) del FMI, fue de 3,6%.

⁴ Su principal objetivo consiste en aumentar la oferta monetaria.

⁵ Perspectivas de la economía mundial (informe WEO por sus siglas en inglés) FMI, enero de 2015.

⁶ Los promedios fueron para Colombia, 4,8%; mundo, 3,9%; economías avanzadas, 1,8%; y América Latina y el Caribe, 3,5%.

⁷ En 2014 el crecimiento del consumo público fue de 6,2% y del privado, 4,4%.

comprendido entre 2008 y 2011, se contrajo 0,2% en 2014, ante la menor extracción de minerales metalíferos y de petróleo. Respecto a la industria, esta continuó con la tenue dinámica presentada desde 2012, y solo se incrementó 0,2% en el año de análisis. Por divisiones, los mejores desempeños se registraron en equipo de transporte, cuero y calzado, y alimentos y bebidas; los peores en tabaco, textiles, confecciones, productos de petróleo y madera. Con relación a la actividad agropecuaria, luego del notable desarrollo en 2013, cerró el 2014 con un alza de 2,3%, con un menor avance del cultivo de café (10,0%) y otros productos agrícolas, paralelo a un retroceso en silvicultura, extracción de madera y pesca (-5,5%).

1.2. INFLACIÓN Y MERCADO LABORAL

La inflación en Colombia, medida por la variación del Índice de Precios al Consumidor (IPC), se situó al cierre de 2014 en 3,7%, cifra superior en 1,7 puntos porcentuales (pp) a la observada en 2013; siendo el segundo registro más bajo de Suramérica, después de Perú. De esta forma, se ajustaron cinco años dentro del rango meta de largo plazo (entre 2,0% y 4,0%) establecido por la Junta Directiva del Banco de la República (JDBR). Según los indicadores de inflación, el alza en los precios fue presionada principalmente por los incrementos en alimentos y regulados; de hecho, si se excluyen estos grupos, la inflación básica solo aumentó 0,1 pp al pasar de 2,7% a 2,8%.

En lo que atañe al mercado laboral y de acuerdo con la información de la Gran Encuesta Integrada de Hogares (GEIH) del DANE, en el lapso octubre-diciembre de 2014 la tasa de desempleo nacional fue de 8,1%, similar a la de 2013, y más alta que la observada en América Latina y el Caribe, 6,0% para el año completo, según la Comisión Económica para América y el Caribe (Cepal). En las 13 ciudades y áreas metropolitanas se ubicó en 8,9%, inferior en 0,3 pp a la de un año atrás; recuperación que obedeció al crecimiento anual de la demanda (2,1%), medida por la tasa de ocupación, la cual fue superior a la de la oferta (1,8%), cuyo parámetro de referencia es la tasa global de participación. Por su parte, los indicadores de la calidad del empleo mostraron un panorama más favorable frente a 2013, con aumentos de 6,3% en el asalariado y de 5,4% en el formal. En el total nacional, teniendo en cuenta las actividades económicas que concentraron el mayor número de ocupados, sobresalieron la inmobiliaria, transporte, almacenamiento y comunicaciones; industria manufacturera y la construcción⁸.

1.3. POLÍTICA MONETARIA Y MERCADOS FINANCIEROS

A partir de abril de 2014 la JDBR implementó un ajuste gradual de la tasa de intervención, partiendo de un nivel de 3,5% y realizó alzas mensuales sucesivas de 25 puntos básicos (pb), hasta ubicarse en 4,5% en septiembre e inalterada por el resto del

⁸ Los aumentos anuales fueron de 9,9%, 7,5%, 5,5% y 4,2%, respectivamente.

año. Según las minutas de la Junta, la política monetaria menos expansiva se justificó al advertir que la economía se acercaba a su nivel potencial, y a que al principio del año se evidenciaron presiones alcistas en los precios, aunque no muy fuertes. Según la Cepal, entre los países de la región que siguieron el esquema de inflación objetivo fueron Chile, Perú y México, los cuales optaron por reducir la tasa de política, en tanto que Brasil la aumentó.

Asociado a la política de normalización, el ritmo de crecimiento anual de la base monetaria y de la oferta monetaria ampliada (M3) fue menor respecto a 2013. En tanto, la cartera total del sistema financiero, que viene ralentizándose desde 2012, tuvo un avance anual de 12,4%, muy similar al del año anterior. Por segmentos, el mejor impulso se observó en el crédito hipotecario (18,2%), seguido del comercial y el de consumo con incrementos alrededor del 13,0%. En materia de tasas de interés, las activas y pasivas del sistema financiero no se movieron en la misma dirección que la de intervención y cerraron en niveles más bajos que en 2013. Asimismo, consecuente con la ampliación en la percepción de riesgo internacional⁹ y la incertidumbre ocasionada por la caída en los precios del petróleo que para un país exportador como Colombia tiene un impacto fiscal, las tasas de interés de los títulos de deuda pública (TES) en sus diferentes estructuras de plazos se incrementaron en promedio 50 pb.

1.4. SECTOR EXTERNO Y MERCADO CAMBIARIO

La balanza de pagos de Colombia contabilizó en 2014 un déficit en la cuenta corriente de US\$19.783 millones; ingresos netos en la cuenta financiera de US\$19.512 millones y un balance positivo en activos de reservas por US\$4.437 millones. El déficit en cuenta corriente fue superior en 60,4% al registrado en 2013 como resultado del saldo deficitario en la balanza de bienes (-US\$4.694 millones); ingresos netos por transferencias corrientes de US\$4.357 millones; y balances negativos en los servicios no factoriales y renta de factores por US\$6.586 millones y US\$12.857 millones, en su orden. Según cálculos estimados del Banco de la República, el déficit en cuenta corriente como porcentaje del PIB ascendió a 5,2%, la cifra más alta desde 1998, período caracterizado por una profunda crisis en el comercio mundial.

La evolución de las importaciones y el retroceso en las exportaciones generó un déficit comercial, como se mencionó anteriormente, situación que no se presentaba desde 2007. En cuanto a las ventas externas de bienes (US\$54.795 millones FOB), estas fueron afectadas por la menor demanda de los principales socios comerciales¹⁰ y la

⁹ Para la medición de la percepción de riesgo los códigos más utilizados son el VIX (índice de volatilidad del mercado de opciones de Chicago) que se estima con base en el índice bursátil S&P 500; y el VSTOXX, el cual se calcula con el índice Euro STOXX 50. El VIX, entre los cierres de 2013 y 2014, pasó de 13,76 a 19,28; igualmente el VSTOXX de 17,2549 a 26,1876.

¹⁰ Estados Unidos, China, Venezuela, Brasil, Zona Euro.

reducción de los precios implícitos¹¹. La contracción de 6,8% la ocasionó fundamentalmente el sector minero al registrar caídas importantes en petróleo (-10,6%) y oro (-29,7%). Por su parte, el mejor dinamismo lo propiciaron las exportaciones agrícolas con aumentos significativos en café y banano, y modesto en flores. Respecto de las ventas externas de la industria, sobresalió el incremento en alimentos procesados (21,5%) y las disminuciones en confecciones (-13,5%), y vehículos y partes (-36,2%)¹². En cuanto a las compras externas, estas sumaron US\$64.029 millones CIF, con adiciones en los diferentes tipos de bienes según la clasificación Cuode¹³ a un dígito; en particular, entre los bienes de consumo, los durables se expandieron a un mayor ritmo que los no durables, y en las importaciones de materias primas y bienes de capital resaltó el desempeño de los destinados a la industria¹⁴.

El saldo deficitario en el intercambio de servicios no factoriales resultó de una ampliación de la brecha entre egresos e ingresos en transporte, otros servicios empresariales, servicios de seguros y pensiones, y viajes y servicios financieros. Por su parte, en la renta de factores el déficit disminuyó 9,3%, mientras los mayores egresos se originaron por la renta de inversión directa que incluyeron US\$8.006 millones de salidas por dividendos y retiros de cuasisociedades de inversionistas directos, US\$4.167 millones de utilidades reinvertidas y US\$142 millones en intereses. En cuanto a la renta proveniente de la inversión de cartera¹⁵ cerca de 78,0% de los pagos fueron causados por intereses. Las entradas por transferencias totalizaron US\$5.307 millones, monto cercano al promedio de los últimos 10 años de los cuales el 77,1% correspondió a remesas de los trabajadores.

Los flujos de capital hacia Colombia sumaron US\$36.992 millones, el 50,4% se debió a inversión de cartera, el 43,4% a inversión directa y el 6,2% a desembolsos de créditos externos. Los ingresos por inversión de cartera fueron más altos en el sector público que en el privado, y se destinaron principalmente a financiar al gobierno mediante la adquisición de bonos en los mercados internacionales y de títulos de deuda pública (TES) en el mercado local¹⁶. En lo que concierne a la inversión directa, las entradas de capital ascendieron a US\$16.054 millones, suma similar a la del año anterior. Lo más relevante fue la contundente caída en la inversión dirigida al sector minero (-46,9%) y en menor medida la registrada en la actividad petrolera (-5,4%). En el resto de sectores prevalecieron significativos aumentos en servicios financieros y empresariales US\$2.478 millones y 54,3%; y US\$1.921 millones y 38,6% en transporte, almacenamiento y comunicaciones. Con relación a las salidas de capital colombiano se observó una

¹¹ Según el informe de la Balanza de pagos del Banco de la República las reducciones fueron: carbón, 12,8%; petróleo, 11,6%; oro, 10,3%.

¹² Sobre este rubro, cabe destacar que la baja en ventas se explicó por la terminación del contrato que tenía una de las principales ensambladoras nacionales con la casa matriz, para proveer el mercado de varios países de la región, especialmente el de Argentina.

¹³ Clasificación por Uso o Destino Económico.

¹⁴ Los valores y variaciones fueron: no durables US\$6.793 millones y 5,8% y durables US\$7.458 millones y 11,3%.

¹⁵ Los egresos por este rubro ascendieron a US\$3.589 millones.

¹⁶ La inversión en cartera del sector público fue de US\$15.513 millones (US\$6.688 millones en Bonos soberanos y US\$8.825 millones en TES). Hacia el sector privado fue de US\$3.148 millones.

reducción ostensible en la inversión directa (-49,0%) y un notable ascenso en la de cartera por parte del sector privado (89,0%).

1.4.1. Tasa de cambio y política cambiaria

Al cierre de 2014, el peso colombiano registró una depreciación nominal de 24,2% tomando como referencia la evolución de la tasa representativa del mercado en el último año, lo que consolidó la tendencia de devaluación que inició a partir del segundo trimestre de 2013. El análisis del movimiento de la tasa de cambio en lo corrido del año dio cuenta de una baja volatilidad en los primeros cuatro meses, seguida de una apreciación desde mediados de mayo hasta finales de julio, lo cual es explicado por la medida de JP Morgan de aumentar la participación de los bonos de Colombia en sus índices de renta fija, que atrajo inversionistas a este portafolio. Posteriormente, en los últimos cinco meses del año, el peso se depreció 27,3% debido esencialmente a la apreciación del dólar en el contexto internacional y al efecto ocasionado por el desplome del precio internacional del petróleo (sobre todo por el tema fiscal), que cayó 33,6% en el último trimestre.

En línea con lo anterior, el Índice de Tasa de Cambio Real (ITCR)¹⁷ luego de disminuir 27,5% en el escenario revaluacionista (abril de 2003-abril 2013), en 2014 pasó de un promedio mensual en enero de 105,7 a uno de 113,1 en diciembre, lo que supone una mejora en términos de competitividad para los exportadores. En lo referente a la política cambiaria, durante 2014, el Banco de la República continuó con el programa de intervención en el mercado cambiario mediante subastas de compra directa, acumulando reservas por un valor de US\$4.058 millones durante el año, es decir 40,0% inferior a las compras en 2013, lo que lo llevó a tener un saldo de US\$47.328 millones en reservas brutas a diciembre de 2014. Acorde al reforzamiento de la tendencia devaluacionista, la intervención se atenuó significativamente en el último trimestre del año.

¹⁷ Según la metodología ITCR_IPP (T), el índice de tasa de cambio real utiliza el IPP como deflactor y las ponderaciones totales, a excepción de Ecuador, Panamá y Francia, países para los que se utiliza el IPC.

2. INDICADORES DE COYUNTURA ECONÓMICA REGIONAL

2.1. PRODUCTO INTERNO BRUTO

En 2013p, el producto interno bruto (PIB) nacional ascendió a \$710.257 miles de millones a precios corrientes, superior al registro de 2012 en 4,9% a precios constantes. Los departamentos con mayor participación en el PIB nacional fueron Bogotá D.C. (24,7%), Antioquia (13,1%) y Valle (9,2%). No obstante, los mayores crecimientos se presentaron en Putumayo (24,0%), Cauca (12,2%) y Meta (10,7%), y las bajas se registraron en Chocó (-6,4%), Arauca (-3,1%) y Cesar (-0,5%).

El PIB nacional por habitante medido a precios corrientes en 2013p ascendió a \$15.073.018, lo que significó un crecimiento de 5,7% frente a 2012. Los departamentos con mayor registro fueron: Casanare con \$44.837.810, seguido de Meta \$44.221.302 y Santander \$25.980.287; entretanto, los menores se presentaron en Vaupés (\$4.437.490) y Guaviare (\$5.679.397).

Cuadro 2.1.1. Nacional. PIB, según departamento
2013p

Departamentos	2013p ¹	Variación ²	PIB per cápita ³
Nacional	710.257	4,9	15.073.018
Bogotá D.C.	175.263	4,0	22.837.457
Antioquia	92.714	4,7	14.716.531
Valle del Cauca	65.630	4,6	14.518.370
Santander	53.024	4,3	25.980.287
Meta	40.899	10,7	44.221.302
Cundinamarca	34.965	1,9	13.457.161
Bolívar	30.875	9,9	15.067.524
Atlántico	27.177	5,4	11.310.037
Boyacá	20.118	2,8	15.805.414
Casanare	15.426	5,5	44.837.810
Tolima	15.370	5,4	10.977.474
Huila	12.976	4,7	11.520.746
Cesar	12.924	-0,5	12.871.766
Córdoba	12.135	3,7	7.318.763
Norte de Santander	11.447	5,3	8.591.406
Cauca	11.392	12,2	8.409.037
Nariño	10.743	6,9	6.312.794
Risaralda	10.123	8,0	10.754.562
Caldas	10.111	6,5	10.274.206

Cuadro 2.1.1. Nacional. PIB, según departamento
2013p

Departamentos	2013p ¹	Variación ²	Conclusión	
				PIB per cápita ³
Magdalena	9.237	5,3		7.476.132
La Guajira	7.749	0,8		8.587.415
Sucre	5.610	5,0		6.719.070
Arauca	5.593	-3,1		21.802.773
Quindío	5.303	1,3		9.487.109
Putumayo	4.284	24,0		12.710.130
Caquetá	3.203	5,8		6.880.966
Chocó	2.988	-6,4		6.094.017
San Andrés y Prov.	1.050	6,2		13.968.896
Guaviare	613	4,9		5.679.397
Amazonas	477	4,1		6.399.163
Vichada	403	7,3		5.876.777
Guainía	245	6,1		6.094.073
Vaupés	190	7,8		4.437.490

p Cifra provisional.

¹ Cifras en miles de millones de pesos corrientes.

² Variación calculada a pesos constantes de 2005 por encadenamiento.

³ Cifras en pesos corrientes.

Fuente: DANE.

Para 2013p, el PIB de Caldas ascendió a \$10.111 miles de millones a precios corrientes, lo que representó un incremento de 6,5% con relación a 2012. De otro lado, el PIB por habitante de Caldas se ubicó en \$10.274.206, lo que significó un incremento de 7,5% frente a 2012 (cuadro 2.1.1).

El comportamiento del PIB de Caldas frente al nacional en el periodo 2002-2013p, presentó tasas de crecimiento en su mayoría opuestas entre sí, ubicando a Caldas por debajo; las más marcadas fueron en 2004 con -4,8 pp y 2011 con -6,4 pp, respecto del nacional. Sin embargo, las dos series compartieron la misma tendencia entre 2005-2006; 2007-2010 y 2012-2013. Diferente situación se presentó en los años 2002 (5,6%), 2006 (7,9%) y 2013 (6,5%), cuando el crecimiento del PIB de Caldas superó al nacional y, representaron los picos del departamento (superior en 3,1 pp, 1,2 pp y 1,6 pp, respectivamente); mientras, la única variación negativa para Caldas se dio en el 2009 (-4,6%).

Gráfico 2.1.1. Nacional-Caldas. Crecimiento anual del PIB
2002-2013p

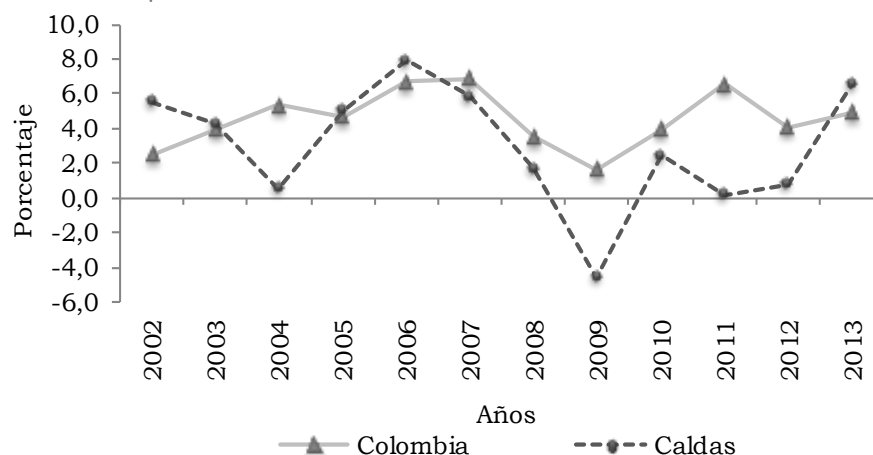

p Cifra provisional.

Nota: Variación calculada a pesos constantes de 2005 por encadenamiento.

Fuente: DANE.

En el periodo 2010-2013p, el PIB de Caldas por grandes ramas de actividad económica fue jalonado principalmente por la construcción. En el último año, se destacaron por su crecimiento la construcción (14,6%), superior en 14,4 pp con respecto al 2012; la agricultura, ganadería, caza, silvicultura y pesca (11,7%) y las actividades de servicios sociales, comunales y personales (7,5%); mientras, electricidad, gas y agua fue la de menor crecimiento (2,0%). Todas las grandes ramas de actividad económica crecieron en 2013p (cuadro 2.1.2).

Cuadro 2.1.2. Caldas. Crecimiento del PIB, según grandes ramas de actividad
2010-2013p

Grandes ramas de actividad	2010	2011	2012	2013p
Producto interno bruto	2,4	0,2	0,8	6,5
A Agricultura, ganadería, caza, silvicultura y pesca	6,7	-4,8	-2,9	11,7
B Explotación de minas y canteras	-2,7	2,8	18,9	4,5
C Industria manufacturera	-3,0	-6,7	-2,3	3,9
D Electricidad, gas y agua	11,7	0,5	-6,7	2,0
E Construcción	15,8	2,5	0,2	14,6
F Comercio, reparación, restaurantes y hoteles	2,4	3,7	2,5	3,6
G Transporte, almacenamiento y comunicaciones	-0,2	5,7	0,8	3,3
H Establecimientos financieros, seguros, actividades inmobiliarias y servicios a las empresas	-0,5	2,2	2,4	4,7
I Actividades de servicios sociales, comunales y personales	1,7	1,3	4,1	7,5
Derechos e impuestos	-3,0	1,9	2,7	5,0

p Cifra provisional.

Nota: Variación calculada a pesos constantes de 2005 por encadenamiento.

Fuente: DANE.

La rama de mayor participación fue actividades de servicios a las empresas excepto servicios financieros e inmobiliarios con 8,0%, le siguieron resto de industria (7,5%) y, administración pública y defensa; seguridad social de afiliación obligatoria (7,3%), y los de menor participación fueron, transporte por vía aérea (0,0%) y pesca, producción de peces en criaderos y granjas piscícolas; actividades de servicios relacionadas con la pesca (0,1%).

Los mayores crecimientos con relación a 2012 se presentaron en construcción de edificaciones completas y de partes de edificaciones; acondicionamiento de edificaciones (27,5%); cultivo de café (23,0%) y; actividades complementarias y auxiliares al transporte; actividades de agencias de viajes (12,7%); por su parte, silvicultura, extracción de madera y actividades conexas y, captación, depuración y distribución de agua, registraron las menores variaciones (-2,4% y -2,3%, respectivamente) (cuadro 2.1.3).

Cuadro 2.1.3. Caldas. PIB, según ramas de actividad 2013p

Ramas de actividad	Miles de millones de pesos		
	2013p	Variación	Participación
Producto interno bruto	10.111	6,5	100,0
1 Cultivo de café	385	23,0	3,8
2 Cultivo de otros productos agrícolas	367	6,9	3,6
3 Producción pecuaria y caza incluyendo las actividades veterinarias	228	6,7	2,3
4 Silvicultura, extracción de madera y actividades conexas	56	-2,4	0,6
5 Pesca, producción de peces en criaderos y granjas piscícolas; actividades de servicios relacionadas con la pesca	12	10,0	0,1
8 Extracción de minerales metálicos	68	3,8	0,7
9 Extracción de minerales no metálicos	33	10,5	0,3
10 - 19 Alimentos, bebidas y tabaco	513	6,1	5,1
20 - 37 Resto de la Industria	763	2,4	7,5
38 Generación, captación y distribución de energía eléctrica	442	2,8	4,4
39 Fabricación de gas; distribución de combustibles gaseosos por tuberías; suministro de vapor y agua caliente	36	0,0	0,4
40 Captación, depuración y distribución de agua	50	-2,3	0,5
41 Construcción de edificaciones completas y de partes de edificaciones; acondicionamiento de edificaciones	584	27,5	5,8

Cuadro 2.1.3. Caldas. PIB, según ramas de actividad
2013p

Ramas de actividad	2013p	Conclusión	
		Variación	Participación
		Miles de millones de pesos	
42 Construcción de obras de ingeniería civil	525	4,1	5,2
43 Comercio	425	2,3	4,2
44 Mantenimiento y reparación de vehículos automotores; reparación de efectos personales y enseres domésticos	162	4,3	1,6
45 Hoteles, restaurantes, bares y similares	478	4,7	4,7
46 Transporte por vía terrestre	272	0,9	2,7
48 Transporte por vía aérea	3	0,0	0,0
49 Actividades complementarias y auxiliares al transporte; actividades de agencias de viajes	103	12,7	1,0
50 Correo y telecomunicaciones	244	2,2	2,4
51 Intermediación financiera	376	5,2	3,7
52 Actividades inmobiliarias y alquiler de vivienda	490	2,4	4,8
53 Actividades de servicios a las empresas excepto servicios financieros e inmobiliarios	807	6,1	8,0
54 Administración pública y defensa; seguridad social de afiliación obligatoria	742	12,2	7,3
55 Educación de mercado	127	2,7	1,3
56 Educación de no mercado	416	2,6	4,1
57 Servicios sociales y de salud de mercado	347	5,4	3,4
58 Eliminación de desperdicios y aguas residuales, saneamiento y actividades similares	52	0,0	0,5
59 Actividades de asociaciones ncp; actividades de esparcimiento y actividades culturales y deportivas; otras actividades de servicios de mercado	276	9,3	2,7
60 Actividades de asociaciones ncp.; actividades de esparcimiento y actividades culturales y deportivas; otras actividades de servicios de no mercado	38	4,0	0,4
61 Hogares privados con servicio doméstico	38	0,0	0,4
Derechos e impuestos	653	5,0	6,5

ncp no clasificadas previamente.

p Cifra provisional.

Nota: 2013p valores a precios corrientes. Variación calculada a pesos constantes de 2005 por encadenamiento. Participación calculada sobre 2013p.

Fuente: DANE.

2.2. PRECIOS

2.2.1. Índice de precios al consumidor (IPC). En el total nacional la variación acumulada del IPC en 2014 fue de 3,7%, con una diferencia creciente en los precios de la canasta familiar de 1,7 pp con respecto a 2013.

A partir de las 24 ciudades medidas en el país, se evidenció que nueve registraron variaciones de precios superiores al nacional. Las mayores se presentaron en Bucaramanga y Valledupar (4,3%, respectivamente), Ibagué (4,1%), Pasto (4,0%) y Cali, Neiva, San Andrés y Bogotá D.C. (3,8%, cada uno); las menores se dieron en Quibdó (2,8%) y Cúcuta (2,9%).

Cuadro 2.2.1.1. Variación del IPC, según ciudades
2013-2014

Ciudades	2013	2014	Diferencia porcentual
Nacional	1,9	3,7	1,7
Armenia	1,2	3,4	2,2
Barranquilla	1,5	3,4	1,9
Bogotá D.C.	2,4	3,8	1,3
Bucaramanga	2,1	4,3	2,2
Cali	1,7	3,8	2,0
Cartagena	1,6	3,5	2,0
Cúcuta	0,0	2,9	2,8
Florencia	1,2	3,4	2,2
Ibagué	1,3	4,1	2,8
Manizales	1,7	3,3	1,6
Medellín	1,8	3,4	1,7
Montería	1,3	3,7	2,4
Neiva	1,6	3,8	2,2
Pasto	1,0	4,0	3,0
Pereira	1,2	3,1	1,9
Popayán	0,8	3,5	2,6
Quibdó	0,7	2,8	2,0
Riohacha	3,7	3,5	-0,2
San Andrés	2,9	3,8	0,9
Santa Marta	1,6	3,4	1,8
Sincelejo	1,1	3,5	2,4
Tunja	1,5	3,6	2,1
Valledupar	1,0	4,3	3,3
Villavicencio	2,1	3,3	1,2

Fuente: DANE.

Las diferencias entre variaciones del IPC de 2013 y 2014 por ciudades, evidenció que la única donde decreció fue Riohacha (-0,2 pp); las demás presentaron crecimientos, las más notables fueron Valledupar (3,3 pp), Pasto (3,0 pp), Cúcuta e Ibagué (2,8 pp, respectivamente), y Popayán (2,6 pp).

En Manizales durante 2014, la variación del IPC ascendió a 3,3% frente al 1,7% registrado en 2013, esto significó un crecimiento de 1,6 pp, ubicándose como la quinta ciudad con la más baja presión en los precios del país.

El comportamiento en la variación del IPC de Manizales para el periodo 2005-2014 mantuvo una tendencia similar a la nacional, el punto más alto se presentó en 2008 (7,7% a nivel nacional y 6,1% a nivel local) y el más bajo en 2009 cuando registraron 2,0% y 1,2%, respectivamente (gráfico 2.2.1.1).

Gráfico 2.2.1.1. Nacional-Manizales. Variación del IPC 2005-2014

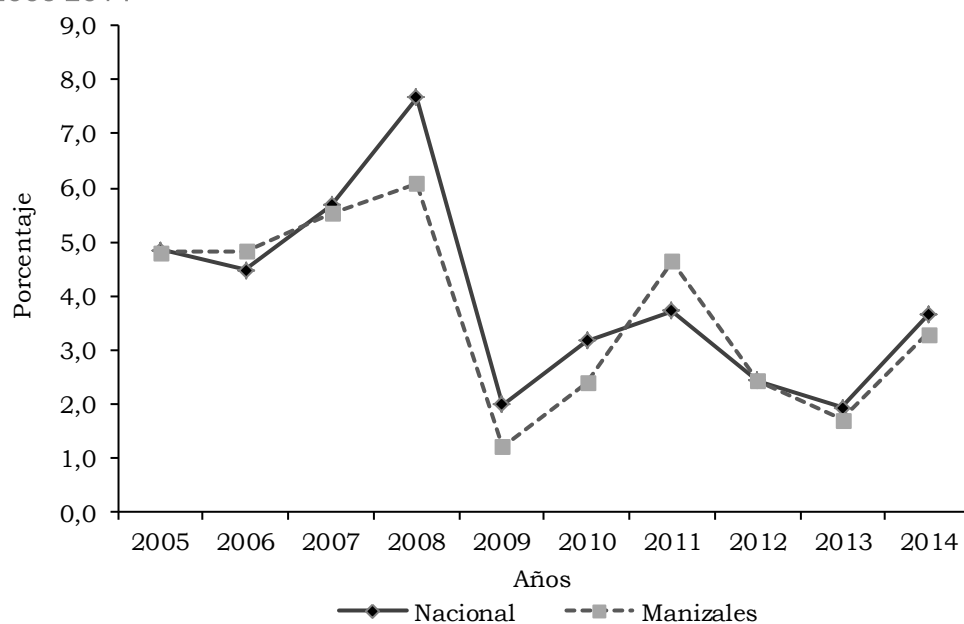

Fuente: DANE.

Por grupos de gasto en 2014, la mayor variación en el agregado nacional se observó en alimentos (4,7%), y la más baja en vestuario (1,5%). Con respecto a 2013, la diferencia porcentual para el grupo de los alimentos fue de 3,8 pp, seguido de transporte (1,8 pp); y el mayor decrecimiento fue en salud (-1,0 pp) (cuadro 2.2.1.2).

En Manizales la variación del IPC observada a través de los grupos de gasto, mostró que los mayores cambios se encontraron en alimentos (4,5%), vivienda (3,9%) y educación (3,5%). Mientras los menores se dieron en diversión (0,5%), otros gastos (1,1%) y comunicaciones (2,3%), y de forma decreciente en vestuario (-1,7%) (cuadro 2.2.1.2).

Con respecto al año anterior, se presentaron en Manizales diferencias negativas del IPC en la mayoría de los grupos, destacándose las de diversión (-3,0 pp), salud (-2,4 pp) y vestuario (-1,9 pp); y las positivas se observaron en alimentos (5,2 pp), comunicaciones (1,3 pp) y vivienda (1,1 pp).

Cuadro 2.2.1.2. Nacional-Manizales. Variación del IPC, según grupos de gasto
2013-2014

Grupos de gasto	Nacional		Diferencia porcentual	Manizales		Diferencia porcentual
	2013	2014		2013	2014	
Total grupos	1,9	3,7	1,7	1,7	3,3	1,6
Alimentos	0,9	4,7	3,8	-0,7	4,5	5,2
Vivienda	2,7	3,7	1,0	2,8	3,9	1,1
Vestuario	0,9	1,5	0,6	0,1	-1,7	-1,9
Salud	4,4	3,5	-1,0	4,8	2,4	-2,4
Educación	4,4	4,1	-0,3	4,0	3,5	-0,4
Diversión	1,8	2,8	1,0	3,5	0,5	-3,0
Transporte	1,4	3,2	1,8	3,8	3,2	-0,5
Comunicaciones	2,7	2,3	-0,4	1,0	2,3	1,3
Otros gastos	1,0	2,2	1,2	1,3	1,1	-0,2

Fuente: DANE.

De otro lado, los grupos de gasto que a nivel nacional tuvieron las mayores participaciones durante 2014, fueron alimentos (35,8%) y vivienda (31,6%); las menores, se dieron en vestuario (1,9%), comunicaciones y diversión (2,2%, respectivamente). Los subgrupos de mayor aporte al IPC en el país fueron gasto de ocupación (17,7%) y combustibles (12,8%). Al observar la variación por subgrupos, el que más creció fue tubérculos y plátanos (36,2%), seguido de frutas (13,2%) y, hortalizas y legumbres (9,3%) (cuadro 2.2.1.3).

En cuanto a Manizales, las mayores participaciones por grupos de gasto en el IPC para 2014, se presentaron en vivienda (38,8%) y alimentos (38,3%); y las menores fueron en vestuario (-2,6%) y diversión (0,4%). Sin embargo, los subgrupos de mayor aporte fueron, gasto de ocupación (21,1%), combustibles (16,1%) y transporte público (10,5%). Los de menor, se registraron en vestuario (-2,2%), calzado (-0,5%) y aparatos domésticos (-0,2%) (cuadro 2.2.1.3).

La variación del IPC vista por subgrupos, evidenció que en Manizales prevaleció tubérculos y plátanos, al crecer 33,3%; le siguen frutas, 13,6%; hortalizas y legumbres, 9,5%; pescado y otras de mar, 7,5%, combustibles, 6,8% y, carnes y derivados de la carne, 5,7%.

Cuadro 2.2.1.3. Nacional-Manizales. Variación y participación del IPC, según grupos y subgrupos 2014

	Grupos y subgrupos	Nacional		Manizales	
		Variación	Participación	Variación	Participación
0	Total	3,7	100,0	3,3	100,0
1	Alimentos	4,7	35,8	4,5	38,3
11	Cereales y productos de panadería	0,3	0,3	0,1	0,1
12	Tubérculos y plátanos	36,2	7,3	33,3	7,5
13	Hortalizas y legumbres	9,3	4,2	9,5	7,1
14	Frutas	13,2	3,6	13,6	3,5
15	Carnes y derivados de la carne	3,9	4,7	5,7	8,5
16	Pescado y otras de mar	6,8	1,2	7,5	0,9
17	Lácteos, grasas y huevos	4,1	4,5	2,2	3,2
18	Alimentos varios	1,6	1,4	0,6	0,8
19	Comidas fuera del hogar	3,5	8,5	3,9	6,7
2	Vivienda	3,7	31,6	3,9	38,8
21	Gasto de ocupación	3,0	17,7	3,2	21,1
22	Combustibles	6,9	12,8	6,8	16,1
23	Muebles del hogar	0,4	0,1	0,9	0,1
24	Aparatos domésticos	0,6	0,1	-1,9	-0,2
25	Utensilios domésticos	0,1	0,0	2,0	0,2
26	Ropa del hogar	0,3	0,0	-0,3	0,0
27	Artículos para limpieza	1,9	0,9	2,5	1,6
3	Vestuario	1,5	1,9	-1,7	-2,6
31	Vestuario	1,5	1,4	-2,0	-2,2
32	Calzado	1,1	0,3	-1,3	-0,5
33	Servicios de vestuario	2,8	0,1	3,6	0,1
4	Salud	3,5	2,5	2,4	1,4
41	Servicios de salud	3,9	0,5	3,1	0,5
42	Bienes y artículos	2,8	1,2	1,9	0,6
43	Gastos de aseguramiento privado y social	4,8	0,8	2,9	0,2
5	Educación	4,1	7,1	3,5	4,9
51	Instrucción y enseñanza	4,5	6,7	3,9	4,7
52	Artículos escolares	1,9	0,4	1,2	0,2
6	Diversión	2,8	2,2	0,5	0,4
61	Artículos culturales y otros artículos	0,1	0,0	-0,9	-0,1
62	Aparatos para diversión y esparcimiento	-3,2	-0,4	-0,5	-0,1
63	Servicios de diversión	5,1	2,5	1,2	0,6
7	Transporte	3,2	12,9	3,2	13,7
71	Transporte personal	2,0	4,0	1,8	3,2
72	Transporte público	4,5	8,9	4,2	10,5

Cuadro 2.2.1.3. Nacional-Manizales. Variación y participación del IPC, según grupos y subgrupos 2014

Grupos y subgrupos	Conclusión			
	Nacional		Manizales	
	Variación	Participación	Variación	Participación
8 Comunicaciones	2,3	2,2	2,3	2,6
81 Comunicaciones	2,3	2,2	2,3	2,6
9 Otros gastos	2,2	3,8	1,1	2,4
91 Bebidas alcohólicas	2,6	1,0	1,9	1,2
92 Artículos para el aseo y cuidado personal	2,1	2,3	0,6	0,9
93 Artículos de joyería y otros personales	0,4	0,0	1,5	0,1
94 Otros bienes y servicios	2,8	0,5	1,9	0,3

Fuente: DANE.

En Manizales las mayores participaciones del IPC en gastos básicos para 2014, se presentaron en arrendamiento imputado (11,2%), arrendamiento efectivo (8,3%), gas (6,7%), energía eléctrica y papa (6,3%, cada uno) y, res (5,0%). Las menores participaciones se presentaron en pantalones para hombres (-0,9%), pantalones para mujer (-0,6%), blusa y panela (-0,5%, respectivamente), camisas para hombre (-0,4%) y arroz, arveja y calzado para hombre (-0,3%, cada uno).

Tabla 2.2.1.1. Manizales. Variación, contribución y participación del IPC, según principales gastos básicos 2014

Gastos básicos	Variación	Contribución	Participación
30 mayores			
Arrendamiento imputado	3,1	0,4	11,2
Arrendamiento efectivo	3,3	0,3	8,3
Gas	13,3	0,2	6,7
Energía eléctrica	6,6	0,2	6,3
Papa	51,6	0,2	6,3
Res	6,0	0,2	5,0
Almuerzo	4,0	0,2	4,7
Pasaje aéreo	8,9	0,1	3,3
Acueducto, alcantarillado y aseo	3,4	0,1	3,1
Bus	4,0	0,1	2,9
Servicios de telefonía	2,8	0,1	2,8
Otras frutas frescas	18,6	0,1	2,7
Otras hortalizas y legumbres secas	39,7	0,1	2,5
Matrículas	4,7	0,1	2,4
Frijol	8,0	0,1	2,3
Vehículos	2,2	0,1	2,0

Tabla 2.2.1.1. Manzales. Variación, contribución y participación del IPC, según principales gastos básicos 2014

Gastos básicos	Variación	Conclusión	
		Contribución	Participación
Pollo	5,6	0,1	1,9
Taxi	3,9	0,1	1,8
Buseta	3,3	0,1	1,7
Otros gastos de ocupación	3,4	0,1	1,5
Pensiones	3,2	0,0	1,4
Plátano	14,5	0,0	1,2
Otras hortalizas y legumbres frescas	9,7	0,0	1,0
Cerdo	6,2	0,0	1,0
Tomate	15,2	0,0	0,9
Medicinas	3,4	0,0	0,8
Detergentes, blanqueadores, suavizantes	3,1	0,0	0,8
Otros costos educativos	3,6	0,0	0,8
Combustible	1,4	0,0	0,7
Cuidado del cabello	3,0	0,0	0,7
15 menores			
Pantalones para hombre	-5,0	0,0	-0,9
Pantalones para mujer	-3,6	0,0	-0,6
Blusa	-4,9	0,0	-0,5
Panela	-1,4	0,0	-0,5
Camisas para hombre	-3,4	0,0	-0,4
Arroz	-0,6	0,0	-0,3
Arveja	-6,0	0,0	-0,3
Calzado para hombre	-3,5	0,0	-0,3
Otros productos relacionados con el cuidado personal	-1,8	0,0	-0,2
Otras medicinas y anticonceptivos	-2,9	0,0	-0,2
Servicios de T.V.	-0,6	0,0	-0,1
Otros servicios de telefonía	-1,5	0,0	-0,1
Nevera	-2,6	0,0	-0,1
Otras prendas de vestir mujer	-1,5	0,0	-0,1
Cebolla	-2,3	0,0	-0,1

Fuente: DANE.

En 2014, la variación del IPC por niveles de ingreso a nivel nacional presentó el mayor registro para los bajos (3,8%), seguido por los medios (3,7%) y los altos (3,3%). Dentro de la variación de los ingresos bajos se destacaron alimentos (4,9%), vivienda y comunicaciones (3,8%); en los medios diversión (5,0%), alimentos (4,5%) y educación (4,3%), y en los altos educación (5,3%), alimentos (4,8%) y salud (3,3%).

En Manizales el mayor registro de la variación del IPC por niveles de ingreso se evidenció en los bajos (3,4%), seguido por los medios (3,2%) y los altos (3,2%). Dentro de la variación de los ingresos bajos se destacaron alimentos (4,3%), vivienda (4,1%) y transporte (3,3%); en los medios alimentos (4,5%), vivienda (3,8%) y educación (3,7%), y en los altos alimentos (4,9%), educación (4,6%) y vivienda (3,7%).

Cuadro 2.2.1.4. Nacional-Manizales. Variación del IPC, según grupos de gasto, por niveles de ingreso 2014

Grupos de gasto	Total	Ingresos			Conclusión
		Altos	Medios	Bajos	
Nacional					
Total	3,7	3,3	3,7	3,8	
Alimentos	4,7	4,8	4,5	4,9	
Vivienda	3,7	3,0	3,8	3,8	
Vestuario	1,5	1,5	1,5	1,5	
Salud	3,5	3,3	3,6	3,3	
Educación	4,1	5,3	4,3	2,9	
Diversión	2,8	-0,1	5,0	-0,1	
Transporte	3,2	3,2	3,2	3,3	
Comunicaciones	2,3	1,3	1,8	3,8	
Otros gastos	2,2	2,3	2,3	2,0	
Manizales					
Total	3,3	3,2	3,2	3,4	
Alimentos	4,5	4,9	4,5	4,3	
Vivienda	3,9	3,7	3,8	4,1	
Vestuario	-1,7	-0,3	-1,9	-1,9	
Salud	2,4	1,0	2,8	2,7	
Educación	3,5	4,6	3,7	2,1	
Diversión	0,5	1,0	0,4	0,6	
Transporte	3,2	3,1	3,3	3,3	
Comunicaciones	2,3	2,0	2,2	2,7	
Otros gastos	1,1	0,2	1,2	1,3	

Fuente: DANE.

2.3. MERCADO LABORAL¹⁸

La Gran Encuesta Integrada de Hogares (GEIH) permite conocer el comportamiento del mercado laboral para Caldas, en 2014 la población total fue de 986 mil personas; de las cuales, el 81,4% se encontraba en edad de trabajar y la tasa global de participación (TGP) fue de 54,3%.

¹⁸ Por efecto del redondeo en las cifras de mercado laboral a miles de personas, los cálculos realizados a partir de los cuadros pueden diferir de los presentados dentro del texto.

La tasa de desempleo (TD) registrada en Caldas durante 2014 fue de 8,8%, inferior en 0,4 pp, con respecto a 2013. En lo que refiere a la tasa de ocupación (TO), la demanda laboral en el departamento presentó incrementos, y se ubicó en 49,5%; lo que significó 1,1 pp, frente al 2013; esto como consecuencia del aumento en la población ocupada (2,6%) y el crecimiento de la población en edad de trabajar (0,4%). La tasa de subempleo se ubicó en 19,7% y aumentó 0,7 pp.

Cuadro 2.3.1. Caldas. Indicadores laborales
2013-2014

Concepto	2013	2014
Porcentajes		
Población en edad de trabajar	81,2	81,4
TGP	53,4	54,3
TO	48,4	49,5
TD	9,2	8,8
T.D. Abierto	8,5	8,1
T.D. Oculto	0,7	0,7
Tasa de subempleo subjetivo	19,0	19,7
Insuficiencia de horas	7,0	6,2
Empleo inadecuado por competencias	11,5	12,1
Empleo inadecuado por ingresos	15,6	17,0
Tasa de subempleo objetivo	5,6	5,7
Insuficiencia de horas	2,3	2,2
Empleo inadecuado por competencias	4,0	3,7
Empleo inadecuado por ingresos	4,6	4,8
Miles de personas		
Población total	984	986
Población en edad de trabajar	799	802
Población económicamente activa	427	436
Ocupados	387	397
Desocupados	39	38
Abiertos	36	35
Ocultos	3	3
Inactivos	373	367
Subempleados subjetivos	81	86
Insuficiencia de horas	30	27
Empleo inadecuado por competencias	49	53
Empleo inadecuado por ingresos	67	74
Subempleados objetivos	24	25
Insuficiencia de horas	10	10
Empleo inadecuado por competencias	17	16
Empleo inadecuado por ingresos	20	21

Fuente: DANE.

Para 2014, la cobertura en el número de ciudades aumentó de 24 a 32, dado que se incluyeron Arauca, Yopal, Mocoa, Leticia, Inírida, San José del Guaviare, Mitú y Puerto Carreño. Así, en el mercado laboral a nivel nacional, la TGP que representa la relación entre la fuerza laboral y la población en edad de trabajar, creció 0,5 pp, y alcanzó 67,4%. La TO fue superior 0,9 pp respecto a 2013, y se ubicó en 60,6%. Finalmente, la TD registró un comportamiento descendente en 0,7 pp, respecto de 2013 y arrojó 10,0% (cuadro 2.3.2).

La mayor TGP, de las 32 ciudades medidas, la presentó Bogotá D.C. (72,5%), seguida por Bucaramanga (70,8%), San Andrés (70,3%), Pasto (68,4%) e Ibagué (68,3%); mientras, la menor se dio en Quibdó (58,2%). En cuanto a la TO, las más altas las presentaron Bogotá D.C. (66,2%), San Andrés (65,4%), Bucaramanga (65,1%) y Pasto (61,3%). Para la TD, las ciudades con mayores niveles fueron Cúcuta y Armenia (15,0%, cada una), Quibdó (14,5%), Pereira (13,7%), Popayán e Ibagué (13,3%, en su orden); y con menores San Andrés con 7,0%, seguida de Barranquilla (7,9%), Bucaramanga y Cartagena (8,2%, respectivamente) y, Bogotá D.C. (8,7%) (cuadro 2.3.2).

Cuadro 2.3.2. Colombia. Tasa de participación, ocupación y desempleo, según ciudades y áreas metropolitanas 2013-2014

Ciudad	TGP		TO		TD	
	2013	2014	2013	2014	2013	2014
32 ciudades	66,9	67,4	59,7	60,6	10,7	10,0
Armenia	62,2	64,3	52,7	54,7	15,4	15,0
Barranquilla AM	61,0	61,5	56,2	56,7	8,0	7,9
Bogotá D.C.	72,0	72,5	65,5	66,2	9,0	8,7
Bucaramanga AM	69,8	70,8	63,3	65,1	9,4	8,2
Cali AM	66,0	66,7	56,6	58,0	14,2	13,1
Cartagena	59,8	60,2	53,9	55,3	9,9	8,2
Cúcuta AM	66,9	64,4	56,5	54,7	15,6	15,0
Florencia	58,4	62,2	51,3	54,3	12,2	12,7
Ibagué	69,6	68,3	60,0	59,2	13,8	13,3
Manizales AM	60,5	60,4	53,5	54,2	11,6	10,4
Medellín AM	65,6	66,3	58,3	59,6	11,2	10,2
Montería	65,6	64,6	58,5	58,9	10,9	8,8
Neiva	65,7	65,9	57,9	58,9	11,9	10,7
Pasto	68,0	68,4	60,7	61,3	10,7	10,4
Pereira AM	60,6	63,1	52,2	54,5	13,8	13,7
Popayán	57,0	58,7	48,1	50,8	15,6	13,3
Quibdó	61,2	58,2	50,0	49,8	18,3	14,5
Riohacha	65,5	65,4	58,7	58,9	10,3	10,1
San Andrés	70,1	70,3	64,2	65,4	8,5	7,0
Santa Marta	62,0	62,2	55,9	55,8	9,9	10,3
Sincelejo	64,6	64,4	57,9	58,2	10,4	9,5
Tunja	62,2	65,2	54,7	57,7	12,1	11,5

Cuadro 2.3.2. Colombia. Tasa de participación, ocupación y desempleo, según ciudades y áreas metropolitanas 2013-2014

Ciudad	Conclusión					
	TGP		TO		TD	
	2013	2014	2013	2014	2013	2014
Valledupar	61,9	62,6	55,8	56,7	9,9	9,5
Villavicencio	63,1	64,5	56,0	57,1	11,3	11,4
Nuevas ciudades ¹	65,5	66,5	58,6	60,3	10,5	9,3

AM: Área Metropolitana.

¹ Agrupa las ciudades de Arauca, Yopal, Mocoa, Leticia, Inírida, San José del Guaviare, Mitú y Puerto Carreño.

Fuente: DANE.

El comportamiento del mercado laboral en Manizales-Villamaría para 2014, evidenció una leve caída en la TGP, que alcanzó 60,4%; explicado por la población económicamente activa frente a la población en edad de trabajar. La TO fue 54,2%, superior 0,7 pp, respecto de 2013. Así, la TD presentó un comportamiento descendente, en 1,2 pp, al registrar 10,4% (cuadro 2.3.3).

Cuadro 2.3.3. Manizales-Villamaría. Indicadores laborales 2013-2014

Concepto	2013	2014
Porcentajes		
Población en edad de trabajar	83,6	83,8
TGP	60,5	60,4
TO	53,5	54,2
TD	11,6	10,4
T.D. Abierto	10,6	9,4
T.D. Oculto	1,0	1,0
Tasa de subempleo subjetivo	27,8	25,0
Insuficiencia de horas	10,8	9,5
Empleo inadecuado por competencias	18,0	16,6
Empleo inadecuado por ingresos	22,8	20,6
Tasa de subempleo objetivo	8,9	7,9
Insuficiencia de horas	3,8	3,3
Empleo inadecuado por competencias	6,2	5,4
Empleo inadecuado por ingresos	7,3	6,2
Miles de personas		
Población total	410	413
Población en edad de trabajar	343	346
Población económicamente activa	207	209
Ocupados	183	187
Desocupados	24	22
Abiertos	22	20

Cuadro 2.3.3. Manizales-Villamaría. Indicadores laborales
2013-2014

Concepto	Conclusión	
	2013	2014
Ocultos	2	2
Inactivos	136	137
Subempleados subjetivos	58	52
Insuficiencia de horas	22	20
Empleo inadecuado por competencias	37	35
Empleo inadecuado por ingresos	47	43
Subempleados objetivos	18	16
Insuficiencia de horas	8	7
Empleo inadecuado por competencias	13	11
Empleo inadecuado por ingresos	15	13

Fuente: DANE.

Al observar las cifras del mercado laboral según sexo en Manizales-Villamaría se evidenció para 2014, que la población de mujeres en edad de trabajar fue superior (25 mil) a la de hombres, lo contrario sucede con la población económicamente activa donde los hombres fueron mayoría (17 mil). La TGP, fue 70,3% para los hombres y 51,8% para las mujeres. La TO fue 63,8% y 45,8%, respectivamente. La TD de las mujeres (11,7%) fue superior a la de hombres (9,2%) (cuadro 2.3.4).

Cuadro 2.3.4. Manizales-Villamaría. Indicadores laborales, por sexo
2011-2014

Concepto	Hombres				Mujeres			
	2011	2012	2013	2014	2011	2012	2013	2014
Porcentaje								
% población en edad de trabajar	81,8	82,0	82,2	82,4	84,4	84,6	84,8	85,0
TGP	68,2	67,8	69,4	70,3	51,3	51,2	52,8	51,8
TO	60,3	60,4	62,5	63,8	43,5	44,0	45,7	45,8
TD	11,6	10,8	9,9	9,2	15,3	14,0	13,5	11,7
Miles de personas								
Población total	191	192	193	194	214	216	217	218
Población en edad de trabajar	156	158	159	160	181	182	184	185
Población económicamente activa	107	107	110	113	93	93	97	96
Ocupados	94	95	99	102	79	80	84	85
Desocupados	12	12	11	10	14	13	13	11

Fuente: DANE.

La tasa de desempleo (TD) de mujeres en Manizales-Villamaría entre los años 2007-2010, mostró una tendencia creciente y relativamente estable, alcanzó ese último año, el máximo registro, de 17,8% y, a partir de 2011, año en que descendió en 2,5 pp respecto a 2010, se presentó una tendencia a la baja. Para hombres, el comportamiento

fue similar aunque con tasas de desempleo más bajas, principalmente en 2011, cuando decreció en 3,6 pp, respecto de 2010 (15,2%). Para 2014, se registró la tasa más baja tanto en los hombres como en las mujeres (9,2% y 11,7%, respetivamente) (gráfico 2.3.1).

Gráfico 2.3.1. Manizales-Villamaría. Tasa de desempleo, según sexo 2007-2014

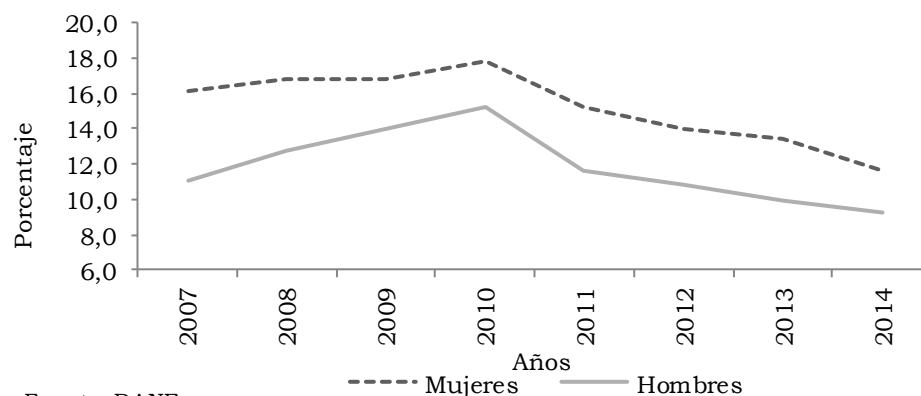

Fuente: DANE.

Por ramas de actividad, entre 2013 y 2014, los mayores incrementos en personas ocupadas se presentaron en comercio, restaurantes y hoteles e industria manufacturera (dos mil personas), y actividades inmobiliarias y construcción (mil personas). La única actividad que decreció en la generación de empleo fue transporte, almacenamiento y comunicaciones (dos mil personas menos) y servicios comunales, sociales y personales, intermediación financiera y otras ramas, conservaron la misma cantidad de empleados del 2013 (cuadro 2.3.5).

Cuadro 2.3.5. Manizales-Villamaría. Ocupados, según rama de actividad 2010-2014

Rama de actividad	Miles de personas				
	2010	2011	2012	2013	2014
Total ocupados	163	172	176	183	187
Comercio, restaurantes y hoteles	48	50	50	52	54
Servicios comunales, sociales y personales	42	44	44	48	48
Industria manufacturera	26	27	28	26	28
Actividades inmobiliarias	13	16	19	20	21
Transporte, almacenamiento y comunicaciones	15	15	15	17	15
Construcción	9	11	12	12	13
Otras ramas ¹	6	5	5	5	5
Intermediación financiera	2	3	3	4	4
No informa	0	0	0	0	0

¹Agricultura, pesca, ganadería, caza y silvicultura; explotación de minas y canteras; y suministro de electricidad, gas y agua.

Fuente: DANE.

De acuerdo con la posición ocupacional de 2014, esta no se modificó respecto a los años anteriores. Las dos principales posiciones fueron: el empleado particular (53,6%) y trabajador por cuenta propia (32,0%); les siguieron: empleado del gobierno (5,1%), empleado doméstico (3,6%) y patrón o empleador (3,4%) (gráfico 2.3.2).

Gráfico 2.3.2. Manizales-Villamaría. Distribución de ocupados, según posición ocupacional 2014

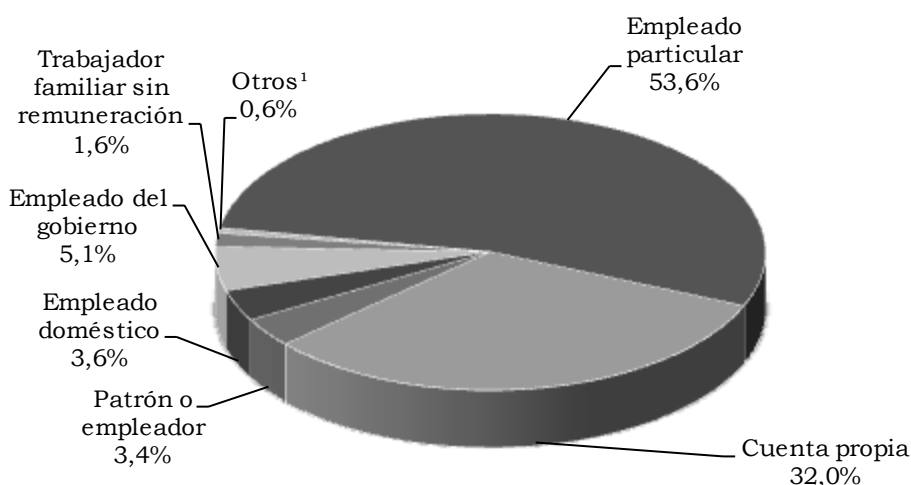

¹ Trabajador sin remuneración en otras empresas; jornalero o peón; otro

Fuente: DANE.

Los inactivos registraron 137 mil en el 2014. De ellos, el 42,1% correspondió a amas de casa (superior en 1,3 pp frente al resultado obtenido en 2013), 28,7% a estudiantes (inferior 0,9 pp con respecto a 2013) y 29,2% restante a incapacitados, rentistas, jubilados y otros (inferior 0,4 pp) (cuadro 2.3.6.).

Cuadro 2.3.6. Manizales-Villamaría. Población inactiva 2008-2014

Año	Miles de personas			
	Total inactivos	Estudiando	Oficios del hogar	Otros ¹
2008	147	48	62	37
2009	140	46	56	38
2010	139	45	57	37
2011	138	41	56	41
2012	140	41	56	43
2013	136	40	55	40
2014	137	39	58	40

¹ Otros: incapacitado permanente para trabajar, rentista, pensionado o jubilado y personas que no les llama la atención o creen que no vale la pena trabajar.

Fuente: DANE.

La población cesante en Manizales-Villamaría durante el 2014, disminuyó en dos mil personas con respecto a 2013, pasó de 22 mil a 20 mil. El mayor número de personas desocupadas cesantes se reportó en comercio, restaurantes y hoteles (5 mil personas), seguida de servicios comunales, sociales y personales (4 mil personas), transporte, almacenamiento y comunicaciones (3 mil personas) (cuadro 2.3.7).

Cuadro 2.3.7. Manizales-Villamaría. Cesantes, según rama de actividad 2010-2014

Rama de actividad	Miles de personas				
	2010	2011	2012	2013	2014
Total cesantes	28	24	22	22	20
Comercio, restaurantes y hoteles	8	7	6	6	5
Servicios comunales, sociales y personales	6	6	5	5	4
Industria manufacturera	3	2	3	2	2
Actividades inmobiliarias	2	1	1	1	2
Transporte, almacenamiento y comunicaciones	3	3	3	3	3
Construcción	5	3	3	3	2
Otras ramas ¹	1	1	1	1	1
Intermediación financiera	0	0	0	0	0
No informa	0	0	0	0	0

¹ Agricultura, pesca, ganadería, caza y silvicultura; explotación de minas y canteras; y suministro de electricidad, gas y agua.

Fuente: DANE.

2.4. MOVIMIENTO DE SOCIEDADES

2.4.1. **Sociedades constituidas.** La Cámara de Comercio de Manizales reportó que durante 2014 se constituyeron en la ciudad 672 sociedades por un valor de \$29.273 millones, el cual superó en 27,8% al del año precedente, debido en gran medida a los aumentos en la actividad agropecuaria, construcción, comercio y electricidad, gas y agua, rubros que a su vez tuvieron un aporte en conjunto de 63,0% en el total constituido. Por el contrario, industria presentó el mayor descenso de todas las actividades, lo que además significó que su contribución en el total se redujera en 13,0 pp.

Cuadro 2.4.1.1. Caldas. Sociedades constituidas, por número y valor, según actividad económica
2013-2014

Actividad económica	2013		2014		Variación porcentual 14/13
	Sociedades	Valor ¹	Sociedades	Valor ¹	
Total	578	22.904	672	29.273	27,8
Agropecuaria	16	1.092	23	5.078	364,8
Explotación minera	6	240	5	179	-25,5
Industria	65	4.048	59	1.382	-65,9
Electricidad, gas y agua	7	236	8	1.821	*
Construcción	118	4.444	120	7.077	59,2
Comercio	96	3.568	112	4.477	25,5
Hoteles y restaurantes	20	790	17	417	-47,2
Transporte	66	1.461	45	1.266	-13,4
Seguros y finanzas	7	88	14	214	144,6
Inmobiliarias	23	3.833	44	3.828	-0,1
Administración pública	1	10	1	5	-50,0
Educación	7	220	12	157	-28,5
Servicios sociales y de salud	15	347	20	591	70,3
Otros servicios	131	2.527	192	2.780	10,0

* Variación muy alta.

¹ En millones de pesos.

Fuente: Cámara de Comercio de Manizales - Investigaciones socioeconómicas. Cálculos Centro Regional de Estudios Económicos, Manizales. Banco de la República.

2.4.2. Sociedades reformadas. El monto de las sociedades reformadas en Manizales durante 2014 fue de \$22.837 millones, con una disminución anual de 34,7%, sustentada en gran medida en la variación negativa de seguros y finanzas, seguida de los descensos en comercio, actividad agropecuaria e inmobiliaria, resultados que no se vieron menguados por los avances en industria, otros servicios y construcción, últimos tres rubros que sumados contaron con una participación de 66,8% dentro del total reformado.

Cuadro 2.4.2.1. Caldas. Sociedades reformadas, por número y valor, según actividad económica
2013-2014

Actividad económica	2013		2014		Variación porcentual 14/13
	Sociedades	Valor ¹	Sociedades	Valor ¹	
Total	112	34.999	82	22.837	-34,7
Agropecuaria	5	1.153	8	450	-61,0
Explotación minera	(-)	(-)	1	300	-

Cuadro 2.4.2.1. Caldas. Sociedades reformadas, por número y valor, según actividad económica 2013-2014

Actividad económica	2013		2014		Conclusión Variación porcentual 14/13
	Sociedades	Valor ¹	Sociedades	Valor ¹	
Industria	10	1.144	7	6.483	466,6
Electricidad, gas y agua	1	0	(-)	(-)	-100,0
Construcción	11	1.925	11	2.691	39,8
Comercio	24	5.329	13	3.070	-42,4
Hoteles y restaurantes	2	-1.769	(-)	(-)	(--)
Transporte	16	2.443	5	2.439	-0,2
Seguros y finanzas	7	18.550	8	167	-99,1
Inmobiliarias	5	1.037	16	805	-22,4
Administración pública	(-)	(-)	(-)	(-)	-
Educación	1	3	(-)	(-)	-100,0
Servicios sociales y de salud	4	270	1	350	29,6
Otros servicios	26	4.911	12	6.083	23,9

- Indefinido.

(-) Sin movimiento.

(--) No comparable.

¹ En millones de pesos.

Fuente: Cámara de Comercio de Manizales - Investigaciones socioeconómicas. Cálculos Centro Regional de Estudios Económicos, Manizales. Banco de la República.

2.4.3. Sociedades disueltas. En 2014, el capital disuelto en Manizales ajustó \$12.681 millones, con un descenso de 27,0% respecto al año anterior, comportamiento explicado por el menor capital liquidado en industria, comercio y transporte, lo que se reflejó en el cierre de 46 sociedades. Por su parte, aunque la actividad de otros servicios representó el 66,4% del total saldado y evidenció en su valor un incremento de 112,8%, este resultado no incidió en que el monto total disuelto en la ciudad fuera mayor.

Cuadro 2.4.3.1. Caldas. Sociedades disueltas y liquidadas, por número y valor, según actividad económica 2013-2014

Actividad económica	2013		2014		Variación porcentual 14/13
	Sociedades	Valor ¹	Sociedades	Valor ¹	
Total	116	17.362	118	12.681	-27,0
Agropecuaria	5	774	7	354	-54,3
Explotación minera	1	1	1	22	*
Industria	5	3.782	7	179	-95,3

Cuadro 2.4.3.1. Caldas. Sociedades disueltas y liquidadas, por número y valor, según actividad económica 2013-2014

Actividad económica	2013		2014		Conclusión
	Sociedades	Valor ¹	Sociedades	Valor ¹	Variación porcentual 14/13
Electricidad, gas y agua	1	2.589	(-)	(-)	-100,0
Construcción	4	603	10	362	-39,9
Comercio	31	3.642	29	1.024	-71,9
Hoteles y restaurantes	3	183	5	624	241,0
Transporte	7	1.552	10	306	-80,3
Seguros y finanzas	2	17	3	35	102,3
Inmobiliarias	6	23	8	1.316	*
Administración pública	(-)	(-)	2	2	-
Educación	5	86	2	1	-98,8
Servicios sociales y de salud	9	158	5	43	-72,7
Otros servicios	37	3.954	29	8.414	112,8

- Indefinido.

(-) Sin movimiento.

* Variación muy alta.

¹ En millones de pesos.

Fuente: Cámara de Comercio de Manizales - Investigaciones socioeconómicas. Cálculos Centro Regional de Estudios Económicos, Manizales. Banco de la República.

2.4.4. Capital neto suscrito. La inversión neta en la capital de Caldas totalizó \$39.429 millones durante 2014, con una disminución anual de 2,7%. Pese a que construcción, industria, comercio, transporte y la actividad agropecuaria participaron en conjunto con 81,6% en el total invertido y mostraron crecimientos en su variación, estos avances no fueron suficientes para revertir las importantes caídas en los rubros de seguros y finanzas, otros servicios y actividades inmobiliarias, últimos que en consolidado pasaron de aportar 66,5% en 2013 a 10,4% en 2014.

Cuadro 2.4.4.1. Caldas. Capital neto suscrito, según actividad económica 2013-2014

Actividad económica	Millones de pesos		
	2013	2014	Variación porcentual 14/13
Total	40.540	39.429	-2,7
Agropecuaria	1.472	5.175	251,6
Explotación minera	239	458	91,5
Industria	1.411	7.686	444,7

Cuadro 2.4.4.1. Caldas. Capital neto suscrito, según actividad económica
2013-2014

Actividad económica	2013	2014	Conclusión
			Millones de pesos Variación porcentual 14/13
Electricidad, gas y agua	-2.352	1.821	(--)
Construcción	5.767	9.406	63,1
Comercio	5.255	6.523	24,1
Hoteles y restaurantes	-1.162	-207	(--)
Transporte	2.353	3.397	44,4
Seguros y finanzas	18.621	346	-98,1
Inmobiliarias	4.847	3.317	-31,6
Administración pública	10	3	-70,0
Educación	137	156	14,2
Servicios sociales y de salud	459	898	95,5
Otros servicios	3.484	450	-87,1

(--) No comparable.

Fuente: Cámara de Comercio de Manizales - Investigaciones socioeconómicas. Cálculos Centro Regional de Estudios Económicos, Manizales. Banco de la República.

2.5. SECTOR EXTERNO

2.5.1. Exportaciones (FOB). Colombia durante 2014, registró un total de ventas al exterior por US\$54.794.812 miles FOB, lo que reflejó una disminución de 6,8% respecto a 2013. Los departamentos que registraron mayor participación en las exportaciones fueron: Antioquia (9,3%), Cesar (7,1%), Meta (5,9%), Bogotá D.C. (5,7%) y La Guajira (4,8%). Sin embargo, el mayor valor exportado se clasificó como no diligenciado con el 37,7%, categoría en la que se incluye lo que no fue clasificado en departamentos (cuadro 2.5.1.1).

Los departamentos que presentaron mayor crecimiento fueron: Guaviare (540,7%), Vaupés (52,4%), Quindío (41,0%) y Nariño (39,2%); Amazonas y Vichada registraron las mayores disminuciones (-91,4% y -89,7%, respectivamente).

A nivel nacional, las exportaciones no tradicionales en 2014, ascendieron a US\$15.944.689 miles FOB, inferior en 6,7% al registro de 2013, mientras las tradicionales sumaron US\$38.850.123 miles FOB, con un decrecimiento de 6,9%.

Cuadro 2.5.1.1. Nacional. Exportaciones, según departamento
2013-2014

Departamento	Valor FOB (miles de dólares)		Variación	Participación
	2013	2014		
Nacional	58.823.661	54.794.812	-6,8	100,0
Amazonas	232	20	-91,4	0,0
Antioquia	5.830.160	5.109.697	-12,4	9,3
Arauca	797.426	589.793	-26,0	1,1
Atlántico	1.421.428	1.343.701	-5,5	2,5
Bogotá D.C.	3.231.870	3.104.506	-3,9	5,7
Bolívar	3.753.422	2.031.400	-45,9	3,7
Boyacá	341.228	356.041	4,3	0,6
Caldas	673.165	745.042	10,7	1,4
Caquetá	187	230	23,0	0,0
Casanare	2.459.560	2.287.050	-7,0	4,2
Cauca	326.603	377.885	15,7	0,7
Cesar	3.668.335	3.863.579	5,3	7,1
Chocó	1.780	1.745	-2,0	0,0
Córdoba	779.920	667.317	-14,4	1,2
Cundinamarca	1.689.554	1.564.340	-7,4	2,9
Guainía	75	37	-50,5	0,0
Guaviare	117	749	*	0,0
Huila	530.833	525.976	-0,9	1,0
La Guajira	2.929.473	2.645.718	-9,7	4,8
Magdalena	551.685	538.602	-2,4	1,0
Meta	3.211.018	3.243.820	1,0	5,9
Nariño	50.851	70.788	39,2	0,1
Norte de Santander	402.814	272.779	-32,3	0,5
Putumayo	264.074	256.481	-2,9	0,5
Quindío	207.040	291.868	41,0	0,5
Risaralda	472.667	636.030	34,6	1,2
San Andrés	3.530	3.086	-12,6	0,0
Santander	1.118.242	1.162.270	3,9	2,1
Sucre	23.086	16.497	-28,5	0,0
Tolima	312.952	212.811	-32,0	0,4
Valle del Cauca	2.112.022	2.195.688	4,0	4,0
Vaupés	226	344	52,4	0,0
Vichada	534	55	-89,7	0,0
No diligenciado ¹	21.657.552	20.678.868	-4,5	37,7

¹ En la declaración de exportación no se diligencia información de origen, se hace imposible determinar con exactitud desde que departamento procede dicho producto. Ocurre usualmente con petróleo y sus derivados (exportaciones bajo las partidas arancelarias 2709 a la 2715).

* Variación muy alta.

Fuente: DANE - DIAN. Cálculos DANE.

Según la Clasificación Uniforme para el Comercio Internacional (CUCI) de la OMC por grupos de productos a nivel nacional, el descenso de las exportaciones no tradicionales, estuvo motivado por el comportamiento de las ventas del grupo manufacturas (-5,6%) y

otros sectores (-29,7%); mientras, en las tradicionales, por los combustibles y productos de industrias extractivas (-8,8%) (cuadro 2.5.1.2).

El departamento de Caldas participó con 1,4% del total nacional y superó en 0,2 pp el registro de 2013. Las exportaciones tradicionales se incrementaron en 35,7%, los grupos de productos CUCI que impulsaron este comportamiento fueron agropecuario, alimentos y bebidas (35,7%); en las no tradicionales se registró un decrecimiento (-17,9%). Sin embargo, el mayor crecimiento se registró en no tradicionales para el grupo de otros sectores (cuadro 2.5.1.2).

Cuadro 2.5.1.2. Nacional-Caldas. Exportaciones, según grupos de productos CUCI de la OMC 2013-2014

Principales grupos de productos	No tradicionales		Variación	Tradicionales		Variación
	2013	2014		2013	2014	
Nacional						
Agropecuarios, alimentos y bebidas	4.796.428	4.869.794	1,5	1.883.906	2.473.248	31,3
Combustibles y productos de las industrias	751.733	724.925	-3,6	39.171.042	35.736.280	-8,8
Manufacturas	9.265.324	8.750.222	-5,6	680.124	640.595	-5,8
Otros sectores	2.275.105	1.599.748	-29,7	0	0	(-)
Caldas						
Agropecuarios, alimentos y bebidas	174.348	143.059	-17,9	294.219	399.292	35,7
Combustibles y productos de las industrias	25.417	33.479	31,7	1	2	67,9
Manufacturas	179.175	169.199	-5,6	0	0	(-)
Otros sectores	5	12	137,5	0	0	(-)

(-) Sin movimiento.

Fuente: DANE - DIAN. Cálculos DANE.

Exportaciones no tradicionales (FOB). Para Caldas, las exportaciones no tradicionales en 2014 ascendieron a US\$346 millones, inferior 8,8% al 2013. De acuerdo con la Clasificación Industrial Internacional Uniforme (CIIU) de las actividades económicas, el comportamiento se generó por la disminución en 8,1% de las ventas externas del sector industrial (US\$343 millones FOB en 2014), que significó el 99,2% del total exportado por el departamento.

Las actividades industriales que jalonaron el decrecimiento en las exportaciones no tradicionales fueron: productos alimenticios y bebidas que representó el 40,6% del grupo y que fue inferior en 16,7% respecto del 2013. Le siguieron, fabricación de maquinaria y equipo ncp y fabricación de productos elaborados de metal, excepto maquinaria y equipo. Asimismo, el sector agrícola, ganadería, caza y silvicultura registró una baja en las exportaciones (-51,7%) (cuadro 2.5.1.3).

Cuadro 2.5.1.3. Caldas. Exportaciones no tradicionales, según CIU
2013-2014

CIU	Descripción	Valor FOB (miles de dólares)		Variación	Participación
		2013	2014		
	Total	378.945	345.749	-8,8	100,0
A	Sector agrícola, ganadería, caza y silvicultura	5.791	2.798	-51,7	0,8
01	Agricultura, ganadería y caza	5.785	2.792	-51,7	0,8
02	Silvicultura y extracción de madera	6	6	(-)	0,0
D	Sector industrial	373.142	342.938	-8,1	99,2
15	Productos alimenticios y bebidas	168.406	140.267	-16,7	40,6
16	Fabricación de productos de tabaco	79	0	-100,0	0,0
17	Fabricación de productos textiles	287	478	66,7	0,1
18	Fabricación de prendas de vestir; preparado	2.180	2.934	34,6	0,8
19	Curtido y preparado de cueros; fabricación	1.444	2.286	58,4	0,7
20	Transformación de la madera y fabricación	408	890	118,2	0,3
21	Fabricación de papel, cartón y productos de	129	152	18,0	0,0
22	Actividades de edición e impresión y de	48	74	53,7	0,0
24	Fabricación de sustancias y productos	32.400	37.155	14,7	10,7
25	Fabricación de productos de caucho y	3.901	4.342	11,3	1,3
26	Fabricación de otros productos minerales no	13.199	13.296	0,7	3,8
27	Fabricación de productos metalúrgicos	25.052	32.891	31,3	9,5
28	Fabricación de productos elaborados de	42.829	39.644	-7,4	11,5
29	Fabricación de maquinaria y equipo ncp	65.614	53.565	-18,4	15,5
30	Fabricación de maquinaria de oficina, contabilidad e informática	138	0	-100,0	0,0
31	Fabricación de maquinaria y aparatos eléctricos ncp	1.888	1.804	-4,5	0,5
32	Fabricación de equipo y aparatos de radio, televisión y comunicaciones	15	0	-100,0	0,0
33	Fabricación de instrumentos médicos, ópticos y de precisión y fabricación de relojes	86	47	-45,7	0,0
34	Fabricación de vehículos automotores, remolques y semirremolques	13.575	11.502	-15,3	3,3
35	Fabricación de otros tipos de equipo de transporte	718	621	-13,6	0,2
36	Fabricación de muebles; industrias manufactureras ncp	384	379	-1,4	0,1
37	Reciclaje	362	613	69,4	0,2
O	Otras actividades de servicios comunitarios, sociales y personales	6	0	-100,0	0,0
92	Actividades de esparcimiento y actividades culturales y deportivas	6	0	-100,0	0,0
00	No asignado	5	12	137,5	0,0

ncp no clasificadas previamente.

(-) Sin movimiento.

Fuente: DANE - DIAN. Cálculos: DANE.

Por países de destino, Caldas mantuvo por segundo año consecutivo como principal socio comercial a Ecuador, cuyas exportaciones no tradicionales ascendieron a US\$53.767 miles FOB, inferior en 8,6% frente al 2013 y una participación de 15,6%; seguido por Venezuela (13,5%), Estados Unidos (9,0%) y Perú (8,8%). El mayor crecimiento fue registrado hacia el país de China (cuadro 2.5.1.4).

Cuadro 2.5.1.4. Caldas. Exportaciones no tradicionales registradas en valores FOB, según países de destino 2013-2014

Países destinos	Valor FOB		Variación	Participación
	(miles de dólares)			
	2013	2014		
Total	378.945	345.749	-8,8	100,0
Ecuador	58.834	53.767	-8,6	15,6
Venezuela	52.220	46.822	-10,3	13,5
Estados Unidos	38.450	31.010	-19,3	9,0
Perú	44.241	30.510	-31,0	8,8
China	21.863	23.532	7,6	6,8
México	22.525	22.827	1,3	6,6
Alemania	20.885	18.844	-9,8	5,5
Chile	11.865	10.616	-10,5	3,1
Federación de Rusia	14.087	9.348	-33,6	2,7
Panamá	7.357	7.689	4,5	2,2
Otros destinos	86.617	90.783	4,8	26,3

Fuente: DANE - DIAN. Cálculos DANE.

2.5.2. Importaciones (CIF). En 2014, el valor de las importaciones realizadas por Colombia ascendió a US\$64.029 millones CIF, lo que representó un crecimiento de 7,8% con respecto al año anterior. Los departamentos con mayor participación en compras al exterior fueron: Bogotá D.C. (51,5%), Antioquia (12,5%), Valle del Cauca (8,6%), Cundinamarca (8,3%) y Bolívar (6,7%).

Entre los diez principales departamentos según su participación en las importaciones de Colombia, los mayores crecimientos los registró Risaralda (22,9%), seguido de Bolívar (18,1%) y Valle del Cauca (15,4%); La Guajira registró la variación negativa más alta (-22,4%) (gráfico 2.5.2.1).

Gráfico 2.5.2.1. Nacional. Participación y variación de las importaciones para los principales departamentos 2014

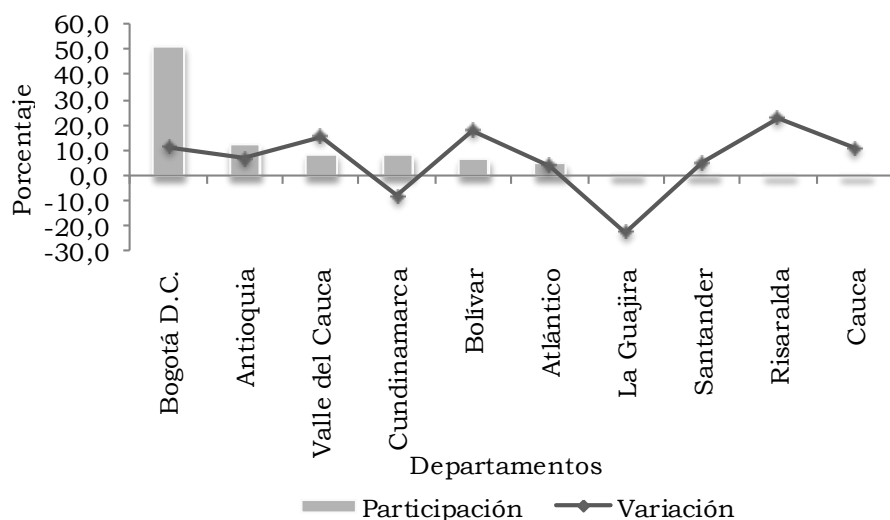

Fuente: DANE - DIAN. Cálculos: DANE.

De acuerdo con la clasificación CUCI de la OMC por grupos de productos en el acumulado nacional, el 10,2% de las importaciones correspondió al sector agropecuario, alimentos y bebidas; el 13,3% a combustibles y productos de las industrias extractivas, el 76,1% a manufacturas y el 0,4% a otros sectores. El grupo que registró mayor crecimiento fue otros sectores (180,8%) (cuadro 2.5.2.1).

Cuadro 2.5.2.1. Nacional-Caldas. Importaciones, según grupos de productos CUCI de la OMC 2013-2014

Principales grupos de productos	Valor CIF (miles de dólares)		Variación
	2013	2014	
Nacional			
Agropecuarios, alimentos y bebidas	6.348.280	6.508.071	2,5
Combustibles y productos de las industrias extractivas	7.326.141	8.525.499	16,4
Manufacturas	45.614.368	48.735.797	6,8
Otros sectores	92.421	259.517	180,8
Caldas			
Agropecuarios, alimentos y bebidas	35.053	28.971	-17,3
Combustibles y productos de las industrias extractivas	17.707	18.124	2,4
Manufacturas	322.415	326.887	1,4
Otros sectores	121	156	28,6

Fuente: DANE - DIAN. Cálculos DANE.

Según la CUCI, en Caldas para 2014, las importaciones de manufacturas fueron las que más participaron con el 87,4%, seguida de agropecuario, alimentos y bebidas (7,7%) y combustibles y productos de las industrias extractivas (4,8%). El único grupo que decreció con relación a 2013 fue agropecuario, alimentos y bebidas (cuadro 2.5.2.1).

Las importaciones de Caldas en 2014, ascendieron a US\$374.138 miles CIF, lo que significó una disminución de 0,3% con relación al 2013 y una participación del 0,6% en el total nacional. Según la clasificación CIIU, este resultado se originó por la reducción en 0,5% del sector industrial (US\$ 363.971 miles CIF en 2014), y una participación de 97,3% respecto de lo importado por el departamento (0,2 pp menos que en 2013). Entretanto, las importaciones del sector agrícola, ganadería, caza y silvicultura descendieron 5,8%, con una participación del 1,2%. Por su parte, el sector minero reportó un significativo crecimiento 20,4%.

Dentro del sector industrial, se destacaron los subsectores de fabricación de productos metalúrgicos básicos y fabricación de maquinaria y equipo ncp, con una participación de 23,2%, cada uno (inferior en 5,4 pp y superior 3,4 pp, respectivamente, frente a 2013), seguidos por fabricación de sustancias y productos químicos (19,4%).

Cuadro 2.5.2.2. Caldas. Importaciones, según CIIU Rev 3.0 A.C.
2013-2014

CIIU	Descripción	Valor CIF (miles de dólares)		Variación	Participación
		2013	2014		
	Total	375.296	374.138	-0,3	100,0
A	Sector agrícola, ganadería, caza y silvicultura	4.866	4.584	-5,8	1,2
01	Agricultura, ganadería y caza	4.573	4.381	-4,2	1,2
02	Silvicultura y extracción de madera	293	203	-30,7	0,1
C	Sector minero	4.509	5.428	20,4	1,5
14	Explotación de minerales no metálicos	4.509	5.428	20,4	1,5
D	Sector industrial	365.800	363.971	-0,5	97,3
15	Productos alimenticios y bebidas	19.942	16.170	-18,9	4,3
17	Fabricación de productos textiles	7.063	8.965	26,9	2,4
18	Fabricación de prendas de vestir; preparado y teñido de pieles	1.710	2.020	18,2	0,5
19	Curtido y preparado de cueros; fabricación de calzado; fabricación de artículos de viaje, maletas, bolsos de mano y similares; artículos de talabartería y guarnicionería	28.471	26.680	-6,3	7,1
20	Transformación de la madera y fabricación de productos de madera y de corcho, excepto muebles; fabricación de artículos de cestería y espartería	1.009	440	-56,4	0,1

Cuadro 2.5.2.2. Caldas. Importaciones, según CIU Rev 3.0 A.C.
2013-2014

CIU	Descripción	Valor CIF		Variación	Participación	Conclusión
		(miles de dólares)				
		2013	2014			
21	Fabricación de papel, cartón y productos de papel y cartón	6.736	8.033	19,3	2,1	
22	Actividades de edición e impresión y de reproducción de grabaciones	213	76	-64,3	0,0	
23	Coquización, fabricación de productos de la refinación del petróleo y combustible nuclear	271	397	46,7	0,1	
24	Fabricación de sustancias y productos químicos	60.694	72.739	19,8	19,4	
25	Fabricación de productos de caucho y plástico	7.772	10.406	33,9	2,8	
26	Fabricación de otros productos minerales no metálicos	7.599	3.851	-49,3	1,0	
27	Fabricación de productos metalúrgicos básicos	74.178	86.767	17,0	23,2	
28	Fabricación de productos elaborados de metal, excepto maquinaria y equipo	14.675	14.063	-4,2	3,8	
29	Fabricación de maquinaria y equipo ncp	107.336	86.729	-19,2	23,2	
30	Fabricación de maquinaria de oficina, contabilidad e informática	521	270	-48,2	0,1	
31	Fabricación de maquinaria y aparatos eléctricos ncp	6.834	6.315	-7,6	1,7	
32	Fabricación de equipo y aparatos de radio, televisión y comunicaciones	641	797	24,4	0,2	
33	Fabricación de instrumentos médicos, ópticos y de precisión y fabricación de relojes	4.170	4.104	-1,6	1,1	
34	Fabricación de vehículos automotores, remolques y semirremolques	9.394	6.741	-28,2	1,8	
35	Fabricación de otros tipos de equipo de transporte	4.882	6.969	42,8	1,9	
36	Fabricación de muebles; industrias manufactureras ncp	1.690	1.361	-19,4	0,4	
37	Reciclaje	0	75	-	0,0	
00	No asignado	121	156	28,6	0,0	

ncp no clasificadas previamente.

- Indefinido.

Fuente: DANE - DIAN. Cálculos: DANE.

De acuerdo con la Clasificación por Grandes Categorías Económicas (CGCE), la de mayor representatividad en las importaciones del departamento correspondió a suministros industriales no especificados en otra partida (55,0%), superior en 7,8 pp al registro de 2013; explicado por los productos elaborados (51,2%). Le siguió, bienes de

capital y sus piezas y accesorios (excepto el equipo de transporte) (19,3%) y artículos de consumo no especificados en otra partida (20,0%) (cuadro 2.5.2.3).

Cuadro 2.5.2.3. Caldas. Importaciones por grandes categorías económicas (CGCE) 2013-2014

CGCE	Descripción	Valor CIF (miles de dólares)		Variación	Participación
		2013	2014		
	Total	375.296	374.138	-0,3	100,0
1	Alimentos y bebidas	13.784	5.411	-60,7	1,4
11	Básicos	1.874	627	-66,6	0,2
111	Destinados principalmente a la industria	1.670	510	-69,5	0,1
112	Destinados principalmente al consumo en los hogares	204	117	-42,9	0,0
12	Elaborados	11.909	4.784	-59,8	1,3
121	Destinados principalmente a la industria	2.942	3.482	18,4	0,9
122	Destinados principalmente al consumo en los hogares	8.968	1.302	-85,5	0,3
2	Suministros industriales no especificados en otra partida	177.287	205.881	16,1	55,0
21	Básicos	12.056	14.326	18,8	3,8
22	Elaborados	165.231	191.555	15,9	51,2
3	Combustibles y lubricantes	135	188	39,3	0,1
32	Elaborados	135	188	39,3	0,1
321	Gasolina	0	36	-	0,0
322	Otros	135	153	13,1	0,0
4	Bienes de capital y sus piezas y accesorios (excepto el equipo de transporte)	86.960	72.347	-16,8	19,3
41	Bienes de capital (excepto el equipo de transporte)	73.345	59.941	-18,3	16,0
42	Piezas y accesorios	13.615	12.406	-8,9	3,3
5	Equipo de transporte y sus piezas y	16.643	15.345	-7,8	4,1
51	Vehículos automotores de pasajeros	23	31	33,0	0,0
52	Otros	4.645	6.645	43,1	1,8
521	Industrial	717	786	9,7	0,2
522	No industrial	3.928	5.859	49,2	1,6
53	Piezas y accesorios	11.975	8.670	-27,6	2,3
6	Artículos de consumo no especificados en otra partida	80.366	74.810	-6,9	20,0
61	Duraderos	37.916	32.032	-15,5	8,6
62	Semiduraderos	33.296	31.032	-6,8	8,3
63	No duraderos	9.154	11.747	28,3	3,1
7	Bienes no especificados en otra partida	121	156	28,6	0,0

- Indefinido.

Fuente: DANE - DIAN. Cálculos DANE.

Las importaciones de Caldas provinieron en un 28,9% de China, seguido de México 14,4%, Corea 6,5% y Estados Unidos 6,3%. Las compras realizadas en 2014 a México disminuyeron en 4,9%, a Brasil en 41,0% y a Estados Unidos 3,6%. Las importaciones desde Corea y la China se incrementaron en 11,4% y 6,4%, respectivamente (gráfico 2.5.2.2).

Gráfico 2.5.2.2. Caldas. Distribución de importaciones, según país de origen 2014

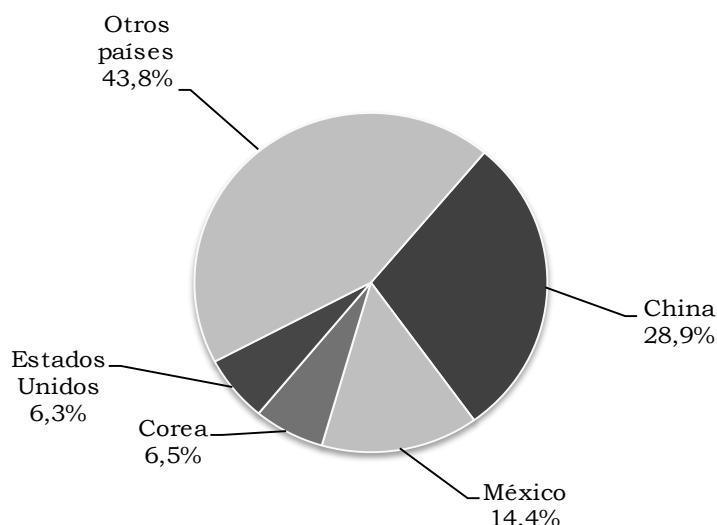

Fuente: DANE - DIAN. Cálculos: DANE.

2.6. ACTIVIDAD FINANCIERA¹⁹

2.6.1. Monto colocaciones nominales-operaciones activas. En 2014, el saldo de las colocaciones del sistema financiero en Colombia presentó un crecimiento anual de 15,0%, motivado principalmente por los avances de Bogotá, Antioquia y Valle del Cauca.

Cuadro 2.6.1.1. Caldas. Saldo de las colocaciones del sistema financiero, según modalidad 2011-2014 (saldos a fin de diciembre)

Modalidad	Millones de pesos corrientes				Variación porcentual 14/13
	2011	2012	2013	2014	
Total colocaciones	2.600.330	2.822.138	3.225.954	4.040.574	25,3
Créditos de vivienda	286.012	333.230	405.459	477.992	17,9
Créditos y <i>leasing</i> de consumo	845.298	997.562	1.027.230	1.270.375	23,7
Microcréditos	136.992	170.437	195.486	204.016	4,4
Créditos y <i>leasing</i> comerciales	1.332.030	1.320.910	1.597.780	2.088.192	30,7

Fuente: www.superfinanciera.gov.co. Información tomada el 26 de febrero de 2015. Cálculos Centro Regional de Estudios Económicos, Manizales. Banco de la República.

¹⁹ No incluye información de Instituciones Oficiales Especiales.

Por su parte, el total colocado en Caldas totalizó \$4,0 billones en diciembre de 2014, con una participación de solo el 1,3% dentro del total de la cartera nacional; no obstante, la variación del saldo en el departamento se situó por encima de la del país en 10,3 pp, ubicándose como el tercer territorio con mayor incremento, debido en gran medida a la dinámica favorable de los créditos y *leasing* comerciales y de consumo, modalidades que contribuyeron en conjunto con 83,1% dentro del monto total de Caldas.

De otro lado, en 2014 el saldo de las colocaciones a precios constantes completó dos años con mayores ritmos de crecimiento, sustentados en los avances de las dos modalidades más representativas, los créditos y *leasing* comerciales y de consumo, las cuales entre 2007 y 2014 aumentaron en promedio 10,6% y 8,4%, en su orden. A su vez, la dinámica de los créditos de vivienda en el último año de análisis retornó a los incrementos alrededor del 13% que se presentaron durante 2011 y 2012; mientras que los microcréditos acentuaron su tendencia de desaceleración (gráfico 2.6.1.1).

Gráfico 2.6.1.1. Caldas. Variación real del saldo de las colocaciones, según modalidad 2007-2014

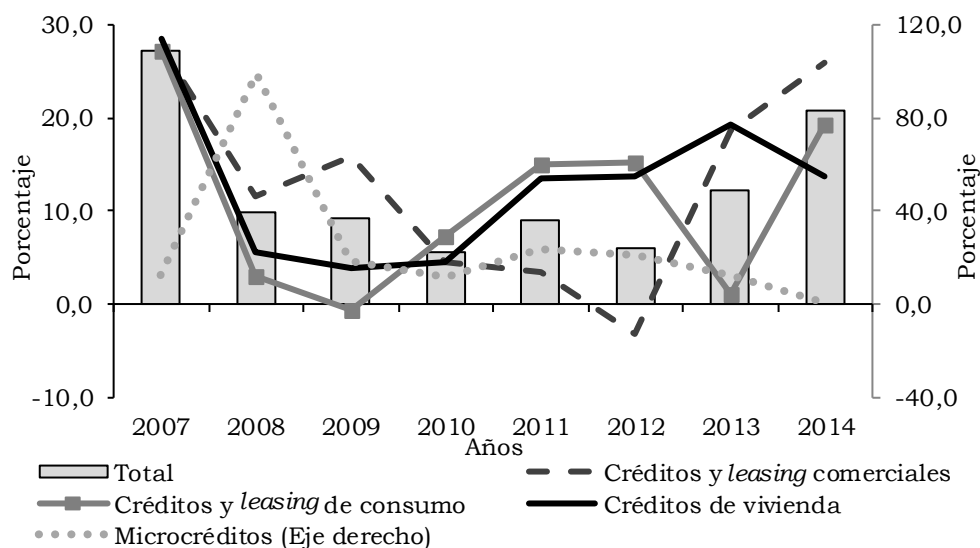

Fuente: www.superfinanciera.gov.co. Información tomada el 26 de febrero de 2015.
Cálculos Centro Regional de Estudios Económicos, Manizales. Banco de la República.

2.6.2. Monto captaciones nominales-operaciones pasivas. A diciembre de 2014, el saldo de las captaciones en el orden nacional creció 8,5% en términos anuales, explicado al igual que en las colocaciones, por los aumentos en Bogotá, Valle del Cauca y Antioquia. Entretanto, en Caldas el monto de las captaciones fue de \$2,3 billones en el período en mención, y aunque su variación anual fue superior en 2,6 pp respecto a la de Colombia, el aporte de este departamento en el total país fue de tan solo 0,7%. En cuanto al avance registrado en Caldas, este fue producto de los incrementos de los depósitos de ahorro y los certificados de depósito a término (CDT), que en conjunto contribuyeron con el 79,9% del total.

Cuadro 2.6.2.1. Caldas. Saldo de las captaciones del sistema financiero, según modalidad 2011-2014 (saldos a fin de diciembre)

Modalidad	Millones de pesos corrientes				Variación porcentual 14/13
	2011	2012	2013	2014	
Total captaciones	1.751.912	1.772.402	2.094.193	2.327.363	11,1
Depósitos en cuenta corriente bancaria	400.834	417.154	465.770	457.671	-1,7
Certificados de depósito a término	485.034	486.578	575.927	606.826	5,4
Depósitos de ahorro	860.589	863.470	1.043.815	1.251.448	19,9
Cuentas de ahorro especial	5.340	5.112	6.592	9.311	41,3
Otras ¹	115	88	2.090	2.107	0,8

¹Incluye certificados de ahorro en valor real, depósitos simples y títulos de inversión en circulación.

Fuente: www.superfinanciera.gov.co. Información tomada el 26 de febrero de 2015. Cálculos Centro Regional de Estudios Económicos, Manizales. Banco de la República.

Por su parte, entre 2007 y 2014 el saldo de las captaciones en Caldas aumentó, en promedio, a una tasa real de 2,5%, motivada por el crecimiento de los depósitos de ahorro, cuenta que se incrementó en promedio 4,0% y que representó durante el lapso analizado el 49,6% del total, seguida por los depósitos en cuenta corriente con un avance de 3,9% y un aporte de 21,4%; sin embargo, estos resultados fueron aminorados en parte por la disminución de 1,1% que reportaron los CDT, modalidad que ocupó el segundo lugar en participación con 28,7%.

Gráfico 2.6.2.1. Caldas. Variación real del saldo de las captaciones, según principales modalidades 2007-2014

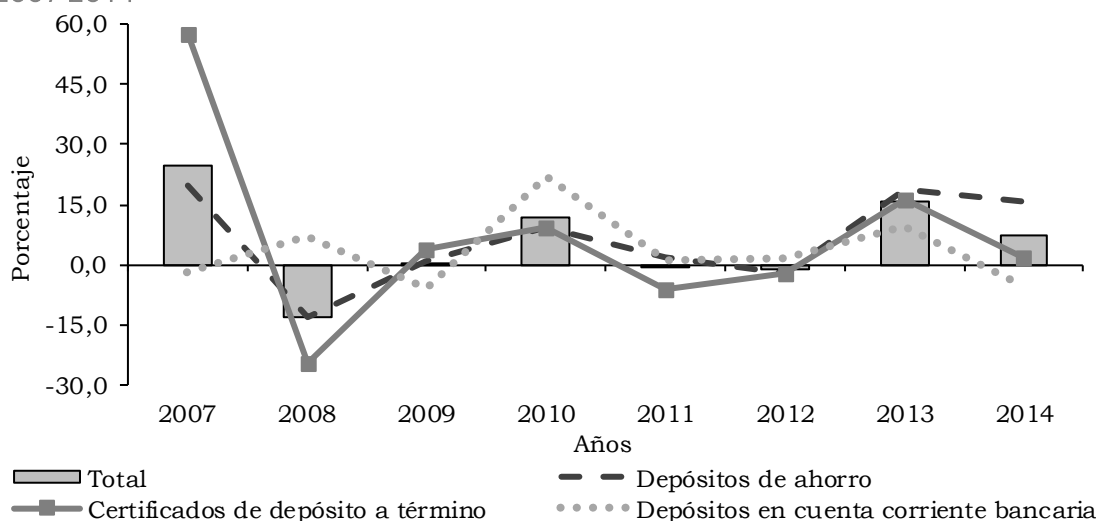

Fuente: www.superfinanciera.gov.co. Información tomada el 26 de febrero de 2015. Cálculos Centro Regional de Estudios Económicos, Manizales. Banco de la República.

2.6.3. Análisis situación cartera neta (pesos corrientes). La cartera neta del sistema financiero de Colombia, que se determina por la diferencia entre la cartera bruta y las provisiones, exhibió un incremento anual de 15,0% en 2014, cifra inferior al avance de 25,7% que presentó Caldas, resultado que lo ubicó como el tercero con mayor ascenso entre los departamentos del país, el cual fue impulsado por los desempeños de los créditos y leasing comerciales y de consumo, que además de evidenciar crecimiento tuvieron una contribución en conjunto de 83,1% en el total de la cartera. Asimismo, los créditos de vivienda y los microcréditos mostraron aumentos en sus saldos pero sus aportes fueron de 12,0% y 4,9%, respectivamente.

Cuadro 2.6.3.1. Caldas. Cartera neta¹ del sistema financiero 2011-2014 (saldo a fin de diciembre)

Modalidad	Millones de pesos corrientes				Variación porcentual 14/13
	2011	2012	2013	2014	
Total	2.507.696	2.712.726	3.105.538	3.903.729	25,7
Créditos de vivienda	279.611	326.882	398.481	469.612	17,9
Créditos y <i>leasing</i> de consumo	808.830	951.828	981.867	1.220.152	24,3
Microcréditos	130.787	161.326	181.685	190.015	4,6
Créditos y <i>leasing</i> comerciales	1.288.468	1.272.690	1.543.505	2.023.950	31,1

¹Incluye cartera vigente y vencida.

Fuente: www.superfinanciera.gov.co. Información tomada el 26 de febrero de 2015. Cálculos Centro Regional de Estudios Económicos, Manizales. Banco de la República.

2.7. SITUACIÓN FISCAL

2.7.3. Recaudo de impuestos nacionales. De acuerdo con cifras preliminares de la Dirección de Impuestos y Aduanas Nacionales (DIAN), Colombia recaudó un total de \$114,0 billones por impuestos nacionales durante 2014, con un crecimiento anual de 8,1%, aumento menor al presentado por Caldas que al ajustar \$659.905 millones en el período de análisis, tuvo un avance de 9,5%.

El resultado departamental se debió al mayor monto obtenido por concepto de retención en la fuente y por IVA, rubros que en consolidado registraron una contribución de 67,9% dentro del total recaudado; a su vez, la categoría de otros impuestos mostró un ascenso significativo que le permitió alcanzar el tercer lugar en participación, en el que cabe mencionar que según la Ley 1607 de 2012, que empezó a regir desde 2013, se realizaron reformas al sistema tributario del país, dentro de las que se dio origen al impuesto sobre la renta para la equidad (CREE), el cual influyó en gran medida en el incremento del rubro de otros impuestos.

Cuadro 2.7.3.1. Caldas. Recaudo de impuestos nacionales, por tipo
2005-2014

Año	Total	Impuestos nacionales				
		Renta	IVA	Retención en la fuente ¹	Aduana ²	Otros ³
Millones de pesos						
2005	303.939	44.194	91.897	146.206	15.076	6.567
2006	342.868	46.596	105.215	162.992	20.966	7.099
2007	385.666	52.728	114.907	187.178	16.463	14.390
2008	448.188	53.020	140.309	197.986	15.885	40.988
2009	448.823	58.136	130.140	209.119	26.346	25.082
2010	456.648	59.668	144.950	219.260	7.086	25.682
2011	533.964	93.538	159.878	239.243	7.405	33.900
2012	557.742	97.857	170.247	248.990	7.202	33.447
2013 ^{pr}	602.878	117.747	170.125	231.621	12.574	70.812
2014 ^{pr}	659.905	72.881	201.111	246.761	9.313	129.839
Variación porcentual 14/13						
--	9,5	-38,1	18,2	6,5	-25,9	83,4

-- No aplica.

^{pr} Cifras preliminares.

¹ Corresponde a lo recaudado con las declaraciones de retención en la fuente a título de impuesto de timbre nacional, renta e IVA.

² Incluye arancel, tasa especial aduanera, otros externos e IVA externo.

³ Incluye sanciones aduaneras, cambiarias, errados, otros sin clasificar, seguridad democrática, patrimonio, precios de transferencia, GMF, consumo, gasolina y ACPM, CREE retenciones y CREE declaraciones.

Fuente: www.dian.gov.co. Información tomada el 31 de marzo de 2015. Cálculos Centro Regional de Estudios Económicos, Manizales. Banco de la República.

Por su parte, aunque en Caldas los montos obtenidos por impuestos fueron continuamente superiores desde 2011, en términos de variaciones reales los crecimientos de los años posteriores no sobrepasaron el 12,7% exhibido durante 2011. Entretanto, si bien la retención en la fuente continuó siendo el tributo con mayor aporte, fue el de menor aumento en promedio, 0,5% para el periodo comprendido entre 2007-2014. De manera similar, el rubro de otros, el IVA y la renta se incrementaron en promedio 32,3%, 4,7% y 1,2%, en su orden, mientras que la aduana reportó una disminución de 10,9%.

Gráfico 2.7.3.1. Caldas. Variación real de los principales impuestos nacionales, por tipo 2007-2014

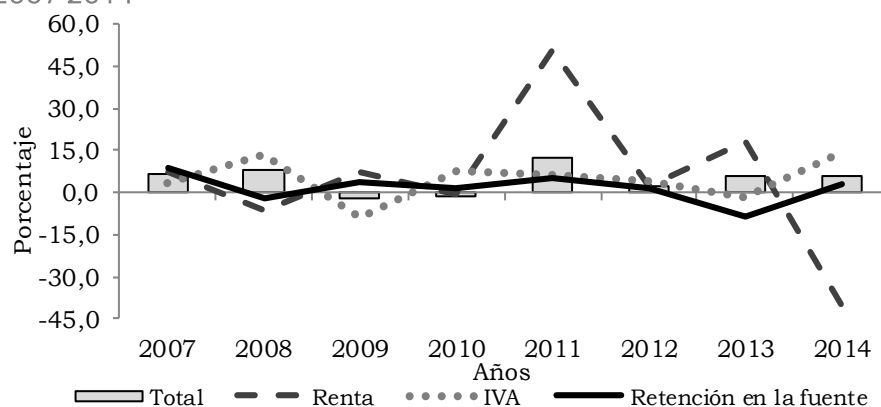

Fuente: www.dian.gov.co. Información tomada el 31 de marzo de 2015. Cálculos Centro Regional de Estudios Económicos, Manizales. Banco de la República.

2.7.4. Comportamiento de la deuda. El saldo de la deuda pública interna de Caldas a diciembre de 2014 ajustó \$125.406 millones, con un descenso de 3,1% comparado con 2013, debido a las menores acreencias del municipio de Manizales, que además aportó el 47,0% dentro del total adeudado, seguido del gobierno central departamental y del resto de municipios, que contribuyeron con 43,9% y 9,1%, respectivamente, y que también presentaron menores endeudamientos respecto al año precedente.

De otro lado, la variación real de la deuda pública interna de Caldas registró un crecimiento en promedio de 3,4% entre 2007-2014, sustentado en las mayores obligaciones del gobierno central departamental y municipal, las cuales aumentaron en promedio durante el mismo periodo 6,5% y 2,2%, respectivamente; por el contrario, la deuda del resto de municipios tuvo un descenso de 2,0%.

Cuadro 2.7.4.1. Caldas. Saldo de la deuda pública interna, por entidades 2008-2014

Año	Total	Gobierno central departamental	Gobierno central municipal	Resto de municipios
Millones de pesos				
2008	76.052	25.237	37.363	13.452
2009	90.532	38.918	34.600	17.014
2010	108.250	50.820	38.475	18.955
2011	131.757	62.076	54.433	15.248
2012	121.144	58.704	50.411	12.029
2013	129.477	56.067	59.937	13.473
2014	125.406	55.023	58.929	11.454
Variación porcentual 14/13				
--	-3,1	-1,9	-1,7	-15,0

-- No aplica.

Fuente: Secretaría de Hacienda de Manizales, Contraloría Departamental de Caldas. Cálculos Centro Regional de Estudios Económicos, Manizales. Banco de la República.

Gráfico 2.7.4.1. Caldas. Variación real de la deuda pública interna, por entidades
2007-2014

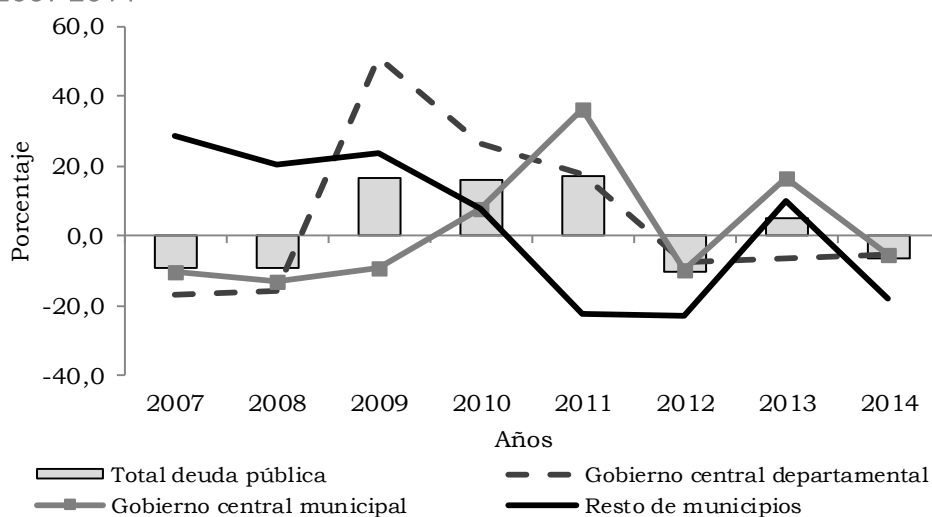

Fuente: Secretaría de Hacienda de Manizales, Contraloría Departamental de Caldas.
Cálculos Centro Regional de Estudios Económicos, Manizales. Banco de la República.

En cuanto a la deuda pública de los municipios de Caldas, sin incluir la de Manizales, evidenció una disminución anual de 15,0% durante 2014, principalmente por la reducción de las deudas de Villamaría y La Dorada, que contaron con una participación en el total de 25,4% y 14,2%, en su orden, así como por las menores obligaciones de Aguadas, Riosucio, Salamina y Marmato, que en conjunto contribuyeron con 24,9% en el saldo general.

Cuadro 2.7.4.2. Caldas. Saldo de la deuda pública interna, según municipios
2008-2014

Municipio	Millones de pesos							Variación porcentual 14/13
	Saldos a diciembre							
	2008	2009	2010	2011	2012	2013	2014	
Total	13.452	17.014	18.955	15.248	12.029	13.473	11.454	-15,0
Aguadas	1.594	1.274	1.144	1.035	770	541	311	-42,4
Anserma	1.145	854	551	308	110	(-)	(-)	-
Aranzazu	126	212	189	39	(-)	(-)	(-)	-
Belalcázar	258	270	220	50	(-)	(-)	(-)	-
Chinchiná	(-)	(-)	120	(-)	(-)	(-)	(-)	-
Filadelfia	391	338	90	200	388	315	399	26,4
La Dorada	1.279	3.671	3.123	2.236	1.590	2.135	1.622	-24,0
La Merced	(-)	(-)	(-)	(-)	(-)	300	264	-11,9
Manzanares	605	545	439	136	23	(-)	87	-
Marmato	232	171	936	756	612	472	333	-29,6
Marquetalia	180	229	298	95	65	222	99	-55,6
Marulanda	68	168	8	16	(-)	(-)	(-)	-

Cuadro 2.7.4.2. Caldas. Saldo de la deuda pública interna, según municipios
2008-2014

Municipio	Saldos a diciembre							Conclusión
	2008	2009	2010	2011	2012	2013	2014	Millones de pesos Variación porcentual 14/13
Neira	(-)	120	120	(-)	(-)	(-)	(-)	-
Norcasia	(-)	120	120	(-)	(-)	474	291	-38,5
Pácora	280	241	50	(-)	(-)	(-)	(-)	-
Palestina	205	1.132	725	333	(-)	(-)	(-)	-
Pensilvania	69	148	164	35	26	143	96	-32,7
Riosucio	1.177	1.355	1.096	1.721	1.315	976	798	-18,3
Risaralda	180	225	165	250	250	253	168	-33,7
Salamina	2.565	2.544	2.202	1.932	1.743	1.575	1.407	-10,7
Samaná	1.050	742	405	105	(-)	500	500	0,0
San José	167	294	211	201	165	111	56	-49,3
Supía	479	1.070	871	683	500	1.404	1.675	19,3
Victoria	(-)	335	265	39	19	(-)	(-)	-
Villamaría	700	300	4.720	4.330	3.924	3.477	2.907	-16,4
Viterbo	700	656	723	748	528	575	441	-23,4

- Indefinido.

(-) Sin movimiento.

Nota: no incluye el municipio de Manizales.

Fuente: Contraloría General de Caldas. Cálculos Centro Regional de Estudios Económicos, Manizales. Banco de la República.

2.8 SECTOR REAL

2.8.5. **Sacrificio de ganado.** Durante 2014 en Colombia, el sacrificio de ganado vacuno fue de 3.937.870 cabezas, 148.167 menos que en 2013 con una variación de -3,6%, y un peso en canal de 837.384 toneladas (t), lo que significó una variación de -2,2% comparado con el año anterior.

El ganado porcino sacrificado fue de 3.238.034 cabezas (161.738 más que el año precedente) y 263.152 t de peso en canal, se registró un incremento de 5,3% en cabezas y 7,7% de peso en canal con respecto a 2013.

Las demás especies (bufalino, ovino y caprino) registraron variaciones significativas, pero sus participaciones fueron inferiores a las del ganado vacuno y porcino. La mayor variación la presentó el ganado ovino (40,6%), es decir, 7.934 cabezas más que en 2013; le siguió el bufalino (21,2%), superior 2.538 cabezas y el caprino (3,4%), aumentó en 661 cabezas (cuadro 2.8.5.1).

Cuadro 2.8.5.1. Nacional. Sacrificio de ganado y peso en canal, según especie 2013-2014

Especies	Cabezas		Peso en canal (kilos)		Variaciones	
	2013	2014	2013	2014	Cabezas	Peso en canal
Vacuno	4.086.036	3.937.870	856.232.256	837.384.166	-3,6	-2,2
Porcino	3.076.296	3.238.034	244.307.575	263.151.530	5,3	7,7
Bufalino	11.948	14.486	2.738.144	3.385.550	21,2	23,6
Ovino	19.523	27.457	337.528	539.251	40,6	59,8
Caprino	19.211	19.872	366.421	399.969	3,4	9,2

Fuente: DANE.

Los departamentos que para 2014, presentaron las mayores participaciones en el sacrificio de ganado vacuno fueron Bogotá D.C. con 17,4% y Antioquia 17,2%; seguidos de Santander con 8,1%. Las menores participaciones se registraron en Vichada (0,1%) y, Arauca, Guaviare y "demás" (0,3%, cada uno).

Antioquia con 48,7% fue el departamento que registró la mayor participación en el sacrificio de ganado porcino con 1.576.765 cabezas sacrificadas durante 2014; seguido de Bogotá D.C., con 693.711 cabezas y una participación del 21,4%, y el Valle del Cauca, que aportó el 15,1% y sacrificó 490.187 cabezas. Mientras, La Guajira, Arauca y Vichada no aportaron al agregado nacional (cuadro 2.8.5.2).

Cuadro 2.8.5.2. Nacional. Sacrificio y participación de ganado vacuno y porcino, según departamento 2014

Departamentos	Cabezas		Peso en canal (kilos)		Participación (cabezas)	
	Vacuno	Porcino	Vacuno	Porcino	Vacuno	Porcino
Total	3.937.870	3.238.034	837.384.166	263.151.530	100,0	100,0
Antioquia	678.515	1.576.765	142.467.948	129.235.774	17,2	48,7
Atlántico	218.923	85.844	47.669.436	6.009.080	5,6	2,7
Bogotá D.C.	685.109	693.711	156.004.477	51.633.073	17,4	21,4
Bolívar	71.520	611	14.652.765	37.159	1,8	0,0
Boyacá	115.708	14.764	24.885.339	1.033.474	2,9	0,5
Caldas	171.341	75.736	38.449.959	6.186.782	4,4	2,3
Caquetá	48.016	1.116	8.855.051	73.321	1,2	0,0
Cauca	48.920	1.929	9.921.223	135.268	1,2	0,1
Cesar	73.491	917	15.698.752	57.251	1,9	0,0
Córdoba	196.859	925	45.241.808	65.928	5,0	0,0
Cundinamarca	216.410	11.378	45.199.455	949.818	5,5	0,4
Huila	115.050	29.300	20.463.722	1.840.809	2,9	0,9
La Guajira	26.220	0	5.341.612	0	0,7	0,0
Magdalena	41.673	782	9.249.094	44.048	1,1	0,0

Cuadro 2.8.5.2. Nacional. Sacrificio y participación de ganado vacuno y porcino, según departamento
2014

Departamentos	Cabezas		Peso en canal (kilos)		Conclusión Participación (cabezas)	
	Vacuno	Porcino	Vacuno	Porcino	Vacuno	Porcino
	Meta	248.361	21.135	43.848.851	1.190.010	6,3
Nariño	33.745	36.945	7.842.620	3.160.125	0,9	1,1
Norte de Santander	45.142	3.355	8.836.230	228.003	1,1	0,1
Quindío	46.552	46.914	9.529.167	3.737.179	1,2	1,4
Risaralda	52.026	67.742	10.999.477	5.482.441	1,3	2,1
Santander	320.647	41.653	67.956.147	3.298.960	8,1	1,3
Sucre	43.567	89	9.435.124	5.676	1,1	0,0
Tolima	113.035	9.561	24.446.023	783.791	2,9	0,3
Valle del Cauca	218.129	490.187	50.135.613	45.930.559	5,5	15,1
Arauca	12.076	0	2.288.442	0	0,3	0,0
Casanare	52.295	2.918	9.377.484	283.128	1,3	0,1
Putumayo	19.854	4.589	3.706.905	299.040	0,5	0,1
Guaviare	10.612	749	2.251.230	50.348	0,3	0,0
Vichada	2.361	0	343.251	0	0,1	0,0
Demás ¹	11.712	18.419	2.286.961	1.400.485	0,3	0,6

¹Agrupar los departamentos de Amazonas, Chocó y Guainía.

Los departamentos de Vaupés y San Andrés, Providencia y Santa Catalina, no registraron planta de sacrificio

Fuente: DANE.

Ganado vacuno. Caldas participó en 2014 con el 4,4% del sacrificio de ganado vacuno en el país, alcanzó las 171.341 cabezas, 2.562 más que en 2013, con un incremento de 1,5%, y un peso en canal de 38.450 t, que le representó un incremento de 3,4%.

En 2014 prevaleció el sacrificio de machos con 62,0% del total (105.905 cabezas); el sacrificio de hembras alcanzó el 38,0% (64.789 cabezas). En ningún trimestre de 2014 se registró sacrificio de terneros, mientras que en 2013, solo se presentó en el segundo semestre (24 cabezas) (tabla 2.8.5.1). Se exportó 0,4% de la producción de 2014, equivalente a 647 cabezas en el primer trimestre; contrario a lo sucedido en el 2013 cuando se exportó 6,1% del total sacrificado durante todo el año (168.779 cabezas).

Durante el cuarto trimestre de 2014, el sacrificio de ganado vacuno en el departamento registró el mayor incremento de 10,0% respecto al mismo periodo de 2013, pasó de 41.432 a 45.574 cabezas. Mientras, en el segundo trimestre se presentó la mayor variación negativa (-4,2%). De igual manera, la producción de carne en canal para el cuarto trimestre fue de 10.388 t, inferior en 1.203 t el registro del mismo periodo de 2013, es decir el menor decrecimiento (-13,1%).

Tabla 2.8.5.1. Caldas. Sacrificio de ganado vacuno por sexo, según trimestre 2013-2014

Trimestre	Total		Sexo (cabezas)			Destino (cabezas)	
	Cabezas	Peso en canal (kilos)	Machos	Hembras	Terneros	Consumo interno	Exportación
2013							
I	40.223	8.755.714	19.249	17.492	0	36.741	3.482
II	44.243	9.697.621	19.135	20.467	24	39.626	4.617
III	42.881	9.541.124	23.506	18.538	0	42.044	837
IV	41.432	9.184.732	23.243	16.874	0	40.117	1.315
2014							
I	40.226	8.896.230	23.726	15.853	0	39.579	647
II	42.401	9.421.834	25.903	16.498	0	42.401	0
III	43.140	9.744.281	26.696	16.444	0	43.140	0
IV	45.574	10.387.614	29.580	15.994	0	45.574	0

Fuente: DANE.

Ganado porcino. Durante el 2014 Caldas participó con el 2,3% del sacrificio de ganado porcino en el país, alcanzó un total de 75.736 cabezas, superior a la cifra de 2013 en 8.684, lo que significó un crecimiento de 13,0%. Asimismo, se obtuvieron 6.187 t de producción de carne en canal, superior al registro de 2013 en 12,2%, lo que significó un incremento de 671 t. El sacrificio de machos participó con el 52,4% (39.697 cabezas) del total en 2014; mientras, el sacrificio de hembras alcanzó el 47,6% (36.039 cabezas) (tabla 2.8.5.2).

Tabla 2.8.5.2. Caldas. Sacrificio de ganado porcino por sexo, según trimestre 2013-2014

Trimestre	Total		Sexo (cabezas)	
	Cabezas	Peso en canal (kilos)	Machos	Hembras
2013				
I	15.088	1.228.489	8.098	6.990
II	15.369	1.256.955	7.790	7.579
III	16.988	1.410.323	8.431	8.557
IV	19.607	1.620.010	9.557	10.050
2014				
I	16.216	1.320.515	8.514	7.702
II	19.624	1.666.109	10.163	9.461
III	19.736	1.600.992	10.350	9.386
IV	20.160	1.599.166	10.670	9.490

Fuente: DANE.

El sacrificio de ganado porcino en el departamento durante todos los trimestres de 2014 fue positivo, se destacó el segundo trimestre con un incremento de 27,7%, respecto al año anterior, seguido por el tercer (16,2%), primer (7,5%) y cuarto (2,8%) trimestre.

2.8.6. Sector de la construcción

Censo de edificaciones. Durante 2014, el resultado mostrado a nivel nacional por el censo de edificaciones presentó una disminución con respecto a 2013 tanto en las obras nuevas como en las culminadas (-6,6% y -8,8%, respectivamente).

Según las áreas urbanas y metropolitanas medidas en el país, las obras culminadas registraron variaciones positivas en ocho de ellas. Los mayores crecimientos se presentaron en Armenia AU (22,1%) y Villavicencio AU (18,3%); mientras, las caídas se dieron en Bogotá D.C. (-27,8%), Cartagena (-17,3%) y Neiva (-17,2%). Para obras nuevas, los mayores crecimientos fueron en Villavicencio AU (26,6%), Armenia AU (24,4%) y Barranquilla AU (21,1%) y, las disminuciones, en Cartagena AU (-36,1%) y Cali AU (-23,2%).

Cuadro 2.8.6.1. Nacional. Censo de edificación y variaciones por estado de obra, según áreas urbanas, metropolitanas y Cundinamarca 2013-2014

Áreas urbanas y metropolitanas	Metros cuadrados				Variaciones	
	2013		2014		Obras culminadas	Obras nuevas en proceso
	Obras culminadas	Obras nuevas en proceso	Obras culminadas	Obras nuevas en proceso		
Total	18.260.562	19.110.439	16.647.574	17.845.514	-8,8	-6,6
Armenia AU	209.717	209.538	255.971	260.623	22,1	24,4
Barranquilla AU	1.150.459	1.329.914	1.276.190	1.609.988	10,9	21,1
Bogotá D.C.	5.097.537	4.386.548	3.680.724	4.909.948	-27,8	11,9
Bucaramanga AM	933.571	1.382.500	1.043.127	1.143.534	11,7	-17,3
Cali AU	1.472.687	1.699.220	1.334.619	1.304.700	-9,4	-23,2
Cartagena AU	458.936	876.186	379.578	560.191	-17,3	-36,1
Cúcuta AM	502.487	486.545	562.659	393.130	12,0	-19,2
Cundinamarca ¹	3.073.273	2.541.631	2.611.220	2.052.844	-15,0	-19,2
Ibagué AU	403.500	463.788	407.548	432.725	1,0	-6,7
Manizales AU	240.238	332.033	225.037	317.163	-6,3	-4,5
Medellín AM y Rionegro	2.907.198	3.608.692	3.155.532	3.027.154	8,5	-16,1
Neiva AU	476.315	369.573	394.390	378.418	-17,2	2,4
Pasto AU	277.685	352.918	286.060	304.294	3,0	-13,8
Pereira AU	478.522	401.482	445.432	430.262	-6,9	7,2
Popayán AU	268.715	311.348	223.092	266.483	-17,0	-14,4
Villavicencio AU	309.722	358.523	366.395	454.057	18,3	26,6

¹ Comprende los municipios de Soacha, Cajicá, Chía, Cota, Madrid, Mosquera, Funza, Sopó, Zipaquirá, Fusagasugá, Facatativá y La Calera.

Fuente: DANE.

Para 2014 en el área urbana de Manizales, las obras de edificación censadas mostraron un comportamiento descendente. Las nuevas disminuyeron 4,5% al pasar de 332.033 m² en 2013 a 317.163 m² en 2014 y las obras culminadas en 6,3%, pues pasaron de 240.238 m² a 225.037 m² (cuadro 2.8.6.1).

En Manizales según el estado de las obras para el cuarto trimestre de 2014, todas se incrementaron las culminadas (14,0%), en proceso (21,8%) y las paralizadas (27,2%), con respecto al mismo periodo de 2013. En las culminadas se presentaron disminuciones en tres de los ocho trimestres considerados, el más significativo en el tercero de 2014 (-33,9%); mientras, las en proceso y las paralizadas se incrementaron en todos los trimestres (tabla 2.8.6.1).

Tabla 2.8.6.1. Área urbana de Manizales. Censo de edificaciones, por obras culminadas, en proceso y paralizadas, según trimestre 2013-2014

Trimestre	Metros cuadrados			Variación		
	Obras culminadas	Obras en proceso	Obras paralizadas	Obras culminadas	Obras en proceso	Obras paralizadas
2013						
I	62.397	285.835	64.045	6,9	0,6	31,5
II	50.142	294.907	66.193	-21,8	18,4	19,8
III	63.564	330.625	72.405	71,7	34,5	33,0
IV	64.135	335.551	71.587	70,4	31,4	18,5
2014						
I	54.406	354.255	69.554	-12,8	23,9	8,6
II	55.544	412.971	74.421	10,8	40,0	12,4
III	41.999	420.874	86.964	-33,9	27,3	20,1
IV	73.088	408.681	91.084	14,0	21,8	27,2

Fuente: DANE.

De las obras nuevas en proceso para 2014, el 58,5% de un área censada de 317.163 m² correspondió a apartamentos y el 27,6% a casas. Los destinos que registraron menor actividad fueron: hoteles (0,0%), hospitales (0,1%) y oficinas (0,3%). El mayor crecimiento de las obras se presentó en educación, seguido de apartamentos; la mayor disminución fue para hoteles (cuadro 2.8.6.2).

Cuadro 2.8.6.2. Área urbana de Manizales. Censo de edificaciones, por estado de la obra, según destinos 2014

Destinos	Metros cuadrados		Variaciones	
	Obras culminadas	Obras nuevas en proceso	Obras culminadas	Obras nuevas en proceso
Total	225.037	317.163	-6,3	-4,5
Apartamentos	106.635	185.610	-12,4	16,2
Oficinas	3.047	1.011	3,6	-65,2
Comercio	10.600	13.143	13,7	-10,6
Casas	64.240	87.420	-12,5	-16,8
Bodegas	9.459	4.179	-61,1	-79,6
Educación	17.183	19.578	*	86,6
Hoteles	748	48	49,6	-96,0
Hospitales	113	202	-96,9	-73,1
Administrativo público	23	2.590	-	-
Otros	12.989	3.382	448,3	-79,7

- Indefinido.

* Variación muy alta.

Fuente: DANE.

En el área censada culminada (225.037 m²), apartamentos con el 47,4% fue el destino más representativo, seguida de casas 28,5% y educación 7,6%. Las menores participaciones se presentaron en: administrativo público (0,0%), hospitales (0,1%), hoteles (0,3%) y oficinas (1,4%). Por destino, el área culminada para educación fue la del mayor crecimiento (754,0%).

En 2014 las unidades censadas nuevas en proceso por estratos socioeconómicos en el área urbana de Manizales, fueron más significativas en el estrato tres (1.293 unidades), aumentaron en 262 el registro de 2013, seguido del uno con 839, es decir, 525 más que en 2013; la menor participación se presentó en el cinco con 98.

Las unidades censadas de edificaciones culminadas, fueron más significativa en el estrato tres (1.131 unidades), incrementándose en 96 el registro de 2013, seguido del cuatro con 451, 40 menos que en 2013; la menor participación se registró en el uno con 23 unidades (gráfico 2.8.6.2).

Gráfico 2.8.6.1. Área urbana de Manizales. Unidades culminadas y nuevas en proceso, por estratos 2013-2014

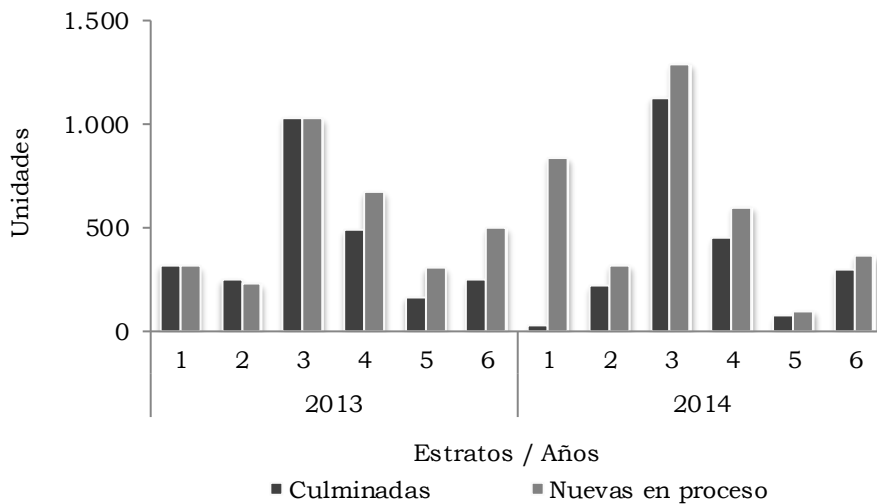

Fuente: DANE.

La variación del área culminada durante el periodo 2007-2014 en Manizales AU, tuvo fluctuaciones muy significativas. Durante 2008 y 2010 se registraron altos crecimientos (87,4% y 51,3%, respectivamente), y en 2011 se presentó el mayor decrecimiento (-36,6%).

Entretanto, la variación de las obras nuevas en proceso para los años 2011 y 2013 aumentó notablemente (19,4% y 82,9%, respectivamente), y durante 2008 y 2012 decrecieron significativamente (-31,1% y -26,7%, respectivamente) (gráfico 2.8.6.2).

Gráfico 2.8.6.2. Área urbana de Manizales. Variación del área de obras culminadas y nuevas en proceso 2007-2014

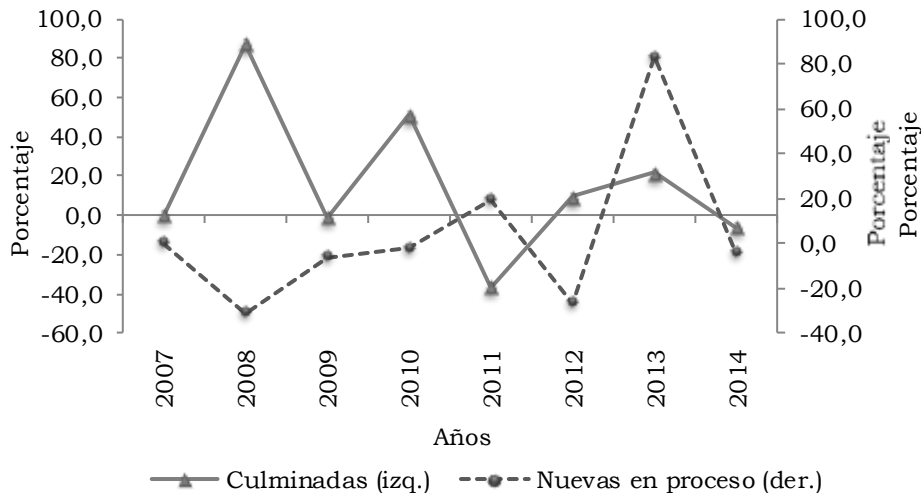

Fuente: DANE.

Según el estado de las obras en Manizales AU, la distribución del área censada para el cuarto trimestre de 2014, estuvo conformada principalmente por obras en proceso con 408.681 m², seguida de las obras paralizadas con 91.084 m² y por último las obras culminadas con 73.088 m² (gráfico 2.8.6.3).

Gráfico 2.8.6.3. Área urbana de Manizales. Distribución del área en censo de edificaciones, según estado de la obra 2014 (cuarto trimestre)

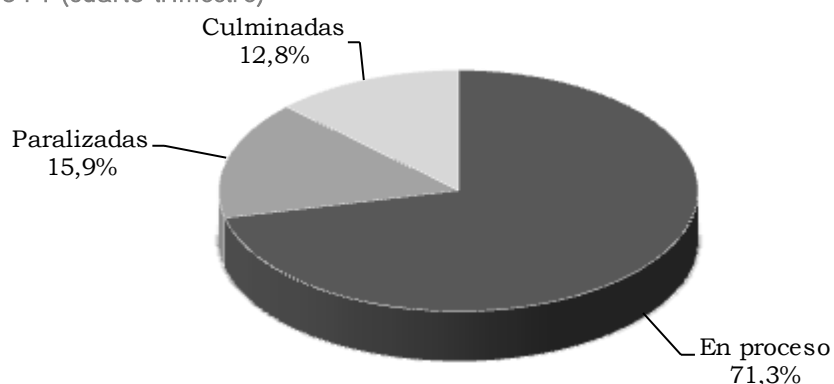

Fuente: DANE.

Durante el cuarto trimestre de 2014, dentro de las obras en proceso para el área urbana de Manizales, las que continúan en obra registraron 339.767 m², las obras nuevas 63.627 m² y las obras que reiniciaron 5.287 m².

Gráfico 2.8.6.4. Área urbana de Manizales. Distribución del área, según obras en proceso 2014 (cuarto trimestre)

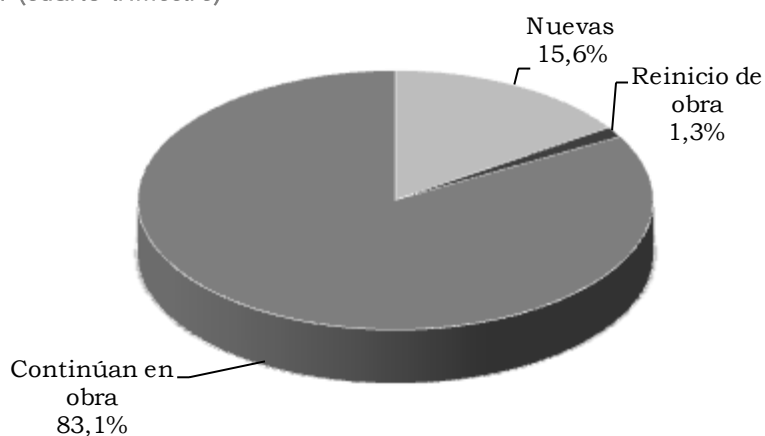

Fuente: DANE.

Por su parte, en el cuarto trimestre de 2014, las obras que continuaban paralizadas alcanzaron los 77.028 m² y las obras nuevas paralizadas los 14.056 m² (gráfico 2.8.6.5).

Gráfico 2.8.6.5. Área urbana de Manizales. Distribución del área, según obras paralizadas 2014 (cuarto trimestre)

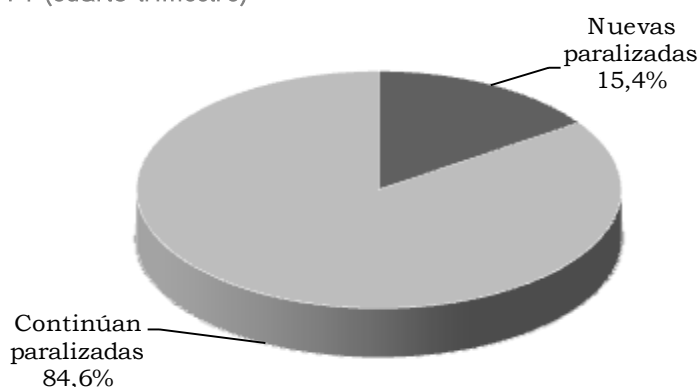

Fuente: DANE.

Índice de costos de la construcción de vivienda (ICCV). En 2014 la variación del índice en los precios de los insumos de la construcción de vivienda en el país fue de 1,8%, disminuyó en 0,8 pp el registro de 2013. Las ciudades cuya variación fue superior al promedio nacional fueron: Neiva (2,9%), Pasto (2,8%), Ibagué (2,5%) y Armenia (2,4%). Aquellas que registraron las variaciones más bajas del país, fueron: Barranquilla (1,2%), Santa Marta (1,0%), y Bucaramanga (0,9%).

Cuadro 2.8.6.3. Nacional. Variación del ICCV, según ciudades 2013-2014

Ciudades	2013	2014	Diferencia porcentual
Nacional	2,6	1,8	-0,8
Armenia	2,1	2,4	0,4
Barranquilla	2,0	1,2	-0,8
Bogotá D.C.	3,2	1,9	-1,3
Bucaramanga	0,8	0,9	0,0
Cali	2,6	1,4	-1,2
Cartagena	1,6	1,5	-0,2
Cúcuta	1,7	2,0	0,3
Ibagué	1,6	2,5	0,9
Manizales	3,2	2,1	-1,1
Medellín	2,5	2,0	-0,5
Neiva	1,7	2,9	1,2
Pasto	2,5	2,8	0,3
Pereira	2,0	1,4	-0,6
Popayán	2,4	1,5	-0,9
Santa Marta	1,7	1,0	-0,8

Fuente: DANE.

Al comparar las variaciones del ICCV por ciudades, entre 2014 y 2013, se estableció que las mayores diferencias se registraron en Neiva (1,2 pp), seguido de Ibagué (0,9 pp) y Armenia (0,4 pp); las que más decrecieron fueron: Bogotá D.C. (-1,3 pp), Cali (-1,2 pp), Manizales (-1,1 pp) y Popayán (-0,9 pp).

En 2014, Manizales registró una variación del ICCV de 2,1%, con un decrecimiento de 1,1 pp con respecto a 2013. La ciudad se situó en quinto lugar, entre las de más alta variación del índice en el país. El registro fue superior en 0,3 pp al total nacional (cuadro 2.8.6.3).

En el acumulado nacional para 2014, el ICCV según tipo de vivienda presentó un comportamiento decreciente; la unifamiliar con una variación de 1,9%, inferior en 0,7 pp a la observada el año anterior; y la multifamiliar con 1,8%, menor en 0,9 pp a la registrada durante 2013.

En la vivienda unifamiliar, las ciudades que registraron una variación superior a la nacional fueron: Neiva (3,0%), Pasto (2,9%), e Ibagué y Armenia (2,5%, respectivamente); de otro lado, Bucaramanga (0,8%), Barranquilla y Santa Marta (1,0%, cada una), y Cartagena (1,2%), presentaron las variaciones más bajas.

Cuadro 2.8.6.4. Nacional. Variación del ICCV según ciudades, por tipo de vivienda 2013-2014

Ciudades	Unifamiliar		Diferencia porcentual	Multifamiliar		Diferencia porcentual
	2013	2014		2013	2014	
Nacional	2,6	1,9	-0,7	2,7	1,8	-0,9
Armenia	2,0	2,5	0,5	2,1	2,3	0,2
Barranquilla	2,2	1,0	-1,2	2,0	1,3	-0,7
Bogotá D.C.	3,2	1,9	-1,3	3,2	1,9	-1,3
Bucaramanga	1,0	0,8	-0,2	0,8	0,9	0,1
Cali	2,9	1,5	-1,3	2,5	1,3	-1,2
Cartagena	1,8	1,2	-0,6	1,5	1,6	0,1
Cúcuta	1,7	2,0	0,3	1,5	2,0	0,4
Ibagué	1,6	2,5	0,9	1,6	2,4	0,8
Manizales	3,3	2,1	-1,2	3,1	2,0	-1,0
Medellín	2,5	2,1	-0,4	2,6	2,0	-0,6
Neiva	1,7	3,0	1,3	1,8	2,5	0,7
Pasto	2,5	2,9	0,4	2,4	2,5	0,1
Pereira	2,2	1,4	-0,7	1,8	1,4	-0,4
Popayán	2,4	1,5	-0,9	2,6	1,5	-1,1
Santa Marta	1,9	1,0	-0,8	1,6	0,9	-0,7

Fuente: DANE.

Para vivienda multifamiliar las ciudades con mayor variación fueron Pasto y Neiva (2,5%, individualmente), Ibagué (2,4%) y Armenia (2,3%); y las que registraron el menor crecimiento, fueron Bucaramanga y Santa Marta (0,9%, respectivamente), seguidas de Barranquilla y Cali (1,3%, cada una), y Pereira (1,4%) (cuadro 2.8.6.4).

Manizales registró decrecimientos tanto para la vivienda unifamiliar como para la multifamiliar. El mayor descenso se presentó en la primera de ellas en 1,2 pp, mientras que en la segunda la caída fue de 1,0 pp (cuadro 2.8.6.4).

El comportamiento de la variación del ICCV entre el acumulado nacional y Manizales durante el periodo 2005-2014, evidenció una tendencia fluctuante a lo largo del tiempo, con variaciones superiores para la capital de Caldas en casi todo el periodo considerado, excepto en 2006 cuando fue inferior 0,1 pp. Las dos series mantuvieron una misma tendencia. En el 2011 se presentó la variación más alta tanto en Manizales como en el total nacional (9,5% y 6,9%, respectivamente); en 2009 se registró la más baja, -1,1% en el acumulado nacional y -0,9% en la ciudad (gráfico 2.8.6.6).

Gráfico 2.8.6.6. Nacional-Manizales. Variación del ICCV 2005-2014

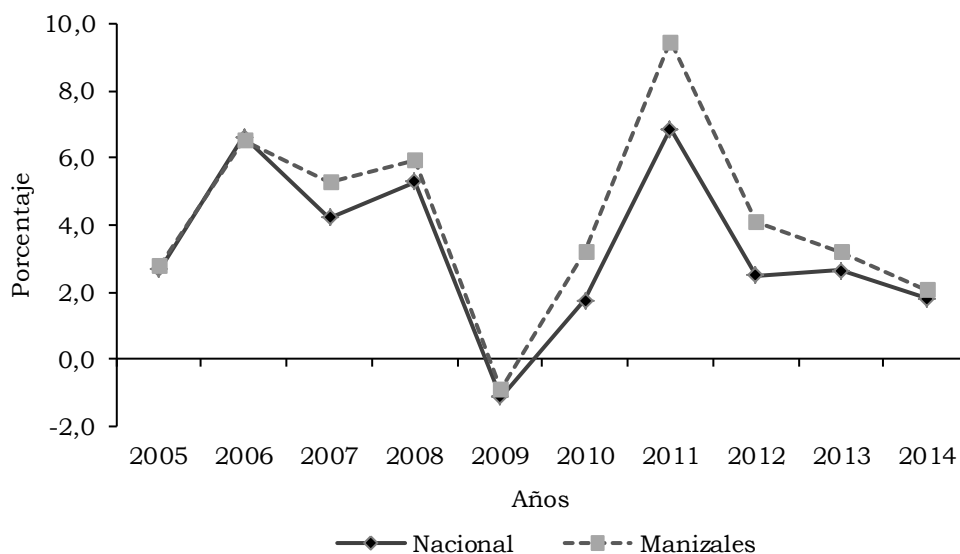

Fuente: DANE.

De acuerdo con los grupos de costos, el comportamiento mostrado por el ICCV en 2014, indicó que mano de obra obtuvo la mayor variación en el acumulado nacional con 3,6% (con un decrecimiento de 1,2 pp, frente a 2013), seguido de maquinaria y equipo, en 1,3% (0,2 pp), y materiales que varió 1,0% (-0,8 pp) (cuadro 2.8.6.5).

En Manizales, la mano de obra registró la variación más alta 4,2% inferior al registro de 2013 en 2,0 pp; seguido de materiales (1,2%) que decreció 0,7 pp y por último maquinaria y equipo (-0,3%), cuya diferencia fue igualmente decreciente, en 2,7 pp,

frente a la variación del año anterior. Mano de obra con 61,9% fue el grupo con mayor participación dentro del ICCV de Manizales.

Cuadro 2.8.6.5. Nacional-Manizales. Variación del ICCV, por grupos de costos 2008-2014

Periodo	Nacional				Manizales			
	Total	Materiales	Maquinaria y equipo	Mano de obra	Total	Materiales	Maquinaria y equipo	Mano de obra
2008	5,3	4,3	4,6	7,9	6,0	5,4	5,8	7,2
2009	-1,1	-4,1	0,2	6,1	-0,9	-3,1	0,1	4,0
2010	1,8	1,1	0,2	3,6	3,2	2,6	-0,9	5,1
2011	6,9	8,3	1,1	4,9	9,5	13,0	0,7	3,6
2012	2,5	1,6	1,4	4,7	4,1	3,9	0,7	5,0
2013	2,6	1,8	1,1	4,8	3,2	1,9	2,4	6,2
2014	1,8	1,0	1,3	3,6	2,1	1,2	-0,3	4,2

Fuente: DANE.

Los subgrupos que más variación presentaron en el país durante 2014 fueron: maestro general (4,8%), materiales para instalaciones hidráulicas y sanitarias (4,1%), ayudante (3,7%), oficial (3,5%), materiales para carpinterías metálica (2,6%) e instalaciones especiales (2,5%). Oficial y ayudante fueron los subgrupos que más participaron en la variación a nivel nacional con 29,2% y 28,2%, respectivamente.

Para Manizales los subgrupos que registraron mayor variación en 2014 fueron materiales para carpinterías metálicas y maestro general (cada uno en 4,9%), oficial (4,3%), ayudante (4,1%), materiales para cerraduras, vidrios, espejos y herrajes (3,6%). Oficial fue el que más participó en la variación con el 31,5%, seguido por ayudante 28,0%, y materiales para cimentación y estructuras con 27,8%. Materiales para pisos y enchapes fue el de participación negativa (-4,6%) (cuadro 2.8.6.6).

Cuadro 2.8.6.6. Nacional-Manizales. Variación y participación del ICCV, según grupos y subgrupos 2014

Grupos y subgrupos	Nacional		Manizales	
	Variación	Participación	Variación	Participación
Total	1,8	100,0	2,1	100,0
1 Materiales	1,0	36,0	1,2	38,9
101 Materiales para cimentación y estructuras	0,9	11,1	2,2	27,8
102 Aparatos sanitarios	-0,3	-0,3	-1,1	-0,9
103 Materiales para instalaciones hidráulicas y sanitarias	4,1	6,7	3,4	8,0

Cuadro 2.8.6.6. Nacional-Manizales. Variación y participación del ICCV, según grupos y subgrupos 2014

Grupos y subgrupos	Conclusión				
	Nacional		Manizales		
	Variación	Participación	Variación	Participación	
104	Materiales para instalaciones eléctricas y de gas	0,4	1,0	0,3	0,8
105	Materiales para mampostería	0,9	5,5	0,4	2,0
106	Materiales para cubiertas	-0,5	-0,4	-4,0	-3,1
107	Materiales para pisos y enchapes	0,0	0,1	-2,1	-4,6
108	Materiales para carpinterías de madera	1,1	1,8	1,4	1,8
109	Materiales para carpinterías metálica	2,6	4,8	4,9	8,0
110	Materiales para cerraduras, vidrios, espejos y herrajes	0,5	0,3	3,6	1,6
111	Materiales para pintura	0,2	0,3	-0,7	-0,8
112	Materiales para obras exteriores	1,8	0,8	1,4	0,3
113	Materiales varios	0,8	0,5	2,2	1,0
114	Instalaciones especiales	2,5	3,8	0,4	0,3
2	Mano de obra	3,6	60,5	4,2	61,9
201	Maestro general	4,8	3,1	4,9	2,3
202	Oficial	3,5	29,2	4,3	31,5
203	Ayudante	3,7	28,2	4,1	28,0
3	Maquinaria y equipo	1,3	3,5	-0,3	-0,7
301	Maquinaria y equipos de construcción	1,3	2,7	-0,4	-0,7
302	Equipo de transporte	1,2	0,8	0,0	0,0

Fuente: DANE.

Licencias de construcción. En 2014 se aprobaron en el país 26.572 licencias de construcción, 4,7% menos que en 2013. El área aprobada presentó un incremento de 2,4%, al pasar de 24.595.571 m² a 25.193.934 m². Las proporciones en licencias y área para construcción de vivienda fueron de 88,4% y 71,9%, respectivamente, las cuales variaron con respecto al año anterior en 0,3% y -2,9%.

En el departamento de Caldas, se aprobaron 571 licencias y un área de 411.471 m². Esto significó, que las licencias aprobadas disminuyeran 4,7% respecto al 2013,

mientras que el área se incrementó en 0,3%. Para 2014 en Caldas, decreció 17,7%, con 55.353 m² menos (cuadro 2.8.6.7).

En lo que refiere a las licencias registradas para los municipios del departamento, del total aprobadas el 58,1% correspondió a Manizales su capital (inferior 7,5 pp al registro de 2013), el 24,5% al municipio de La Dorada y el 17,3% restante al municipio de Villamaría. De otro lado, el área a construir mostró un incremento en Manizales y La Dorada de 9,9% y 79,9%, respectivamente; en Villamaría decreció 40,9% (cuadro 2.8.6.7).

Cuadro 2.8.6.7. Nacional-Caldas-Municipios. Número de licencias aprobadas y área por construir 2013-2014

Municipios	2013				2014			
	Número de licencias		Área a construir (metros cuadrados)		Número de licencias		Área a construir (metros cuadrados)	
	Total	Vivienda	Total	Vivienda	Total	Vivienda	Total	Vivienda
Nacional ¹	27.885	24.574	24.595.571	18.207.019	26.572	23.497	25.193.934	18.107.071
Caldas	599	530	410.307	311.926	571	487	411.471	256.573
Manizales	393	345	290.327	206.207	332	278	318.925	184.473
La Dorada	89	80	17.950	10.555	140	122	32.286	15.684
Villamaría	117	105	102.030	95.164	99	87	60.260	56.416

¹ Corresponde a la muestra de 88 municipios

Fuente: DANE.

En el gráfico 2.8.6.7 se aprecia el promedio de metros cuadrados aprobados por licencia para los municipios de Caldas en el periodo 2013-2014. En Manizales dicho promedio se incrementó, fue superior en 222 m² al registro de 2013, de 739 m² pasó a 961 m². Igual situación se presentó en La Dorada, donde pasó de 202 m² a 231 m²; por su parte, en Villamaría el promedio descendió, de 872 m² a 609 m².

La mayor participación en el promedio se presentó en Manizales con 53,4%, superior 12,6 pp al registro de 2013 y la más baja en La Dorada (12,8%).

Gráfico 2.8.6.7. Caldas. Participación según promedio de metros cuadrados por licencias aprobadas, por municipios 2013-2014

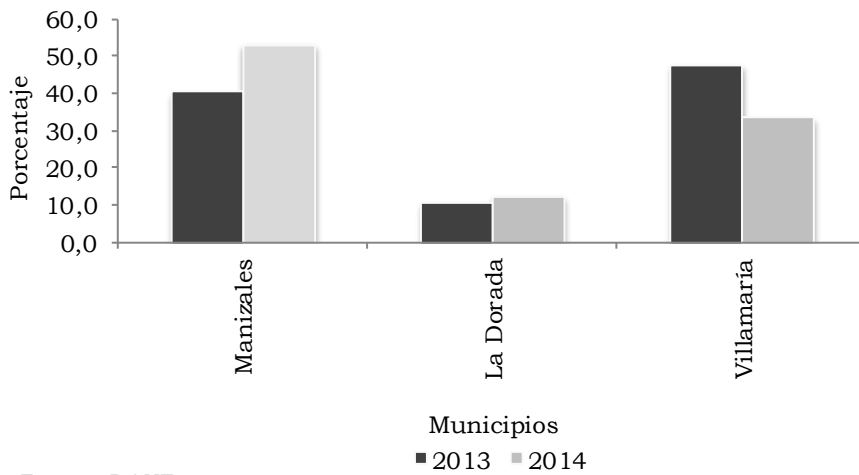

Fuente: DANE.

Durante 2014, el comportamiento mensual de la construcción en Caldas, registró oscilaciones con tendencia decreciente a partir del cuarto mes del año en el número de licencias, a excepción del mes de septiembre cuando se registró un crecimiento de 13,0%. La variación más alta se presentó en el mes de marzo (113,6%), seguida del mes de enero (56,5%) y la más negativa en mayo (-41,8%), seguida de junio (-23,5%).

En cuanto al área a construir, su comportamiento fue similar a las licencias; siendo estable y positivo hasta julio, a partir de agosto la tendencia fue decreciente. Las mayores variaciones se presentaron en junio (389,1%) y julio (110,1%), y las bajas en agosto (-77,6%) y diciembre (-68,8%) (gráfico 2.8.6.8).

Gráfico 2.8.6.8. Caldas. Evolución del número de licencias y área aprobada 2014 (mensual)

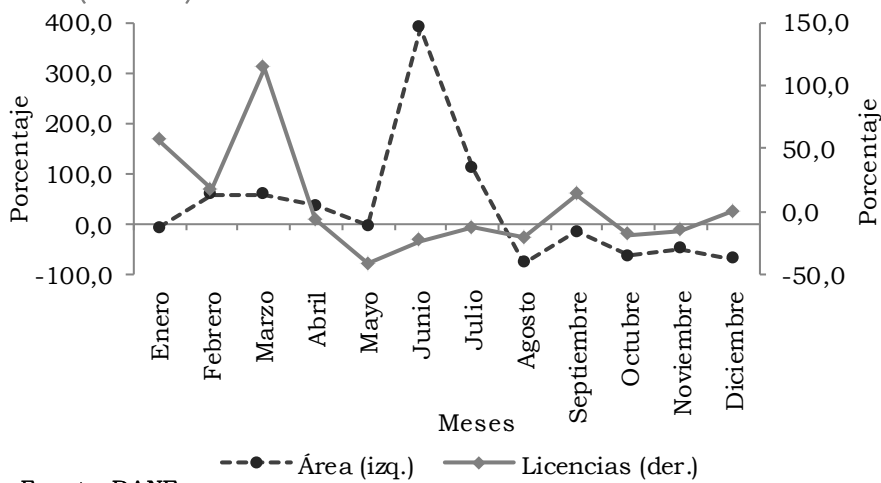

Fuente: DANE.

En 2014 a nivel nacional, la mayor participación en la construcción de vivienda se presentó en la diferente de interés social (no VIS) con el 71,5% y el restante 28,5% correspondió a VIS. Del área licenciada en el país, el 75,4% correspondió a apartamentos y el restante 24,6% a casas. Entretanto, de la destinada a apartamentos el 69,8% fue a no VIS y 30,2% a VIS. Del metraje destinado a casas, el 76,7% fue para no VIS y 23,3% para VIS.

En el departamento de Caldas se aprobaron 256.573 m² para la construcción de vivienda, distribuidos en casas (36,0%) y apartamentos (64,0%); donde el área para casas decreció en 10,9 pp y para apartamentos se incrementó en ese mismo valor, con respecto al 2013. El área destinada a apartamentos según tipo de solución fue para no VIS con el 51,8% y VIS 48,2%; mientras para casas fue 92,9% y 7,1%, respectivamente.

Cuadro 2.8.6.8. Nacional-Caldas. Área aprobada destinada a VIS y no VIS por tipo de vivienda
2012-2014

Años	Total	Metros cuadrados					
		VIS			No VIS		
		Total	Casas	Apartamentos	Total	Casas	Apartamentos
Nacional							
2012	16.238.994	4.376.666	1.557.769	2.818.897	11.862.328	3.233.604	8.628.724
2013	18.207.019	6.354.550	1.982.810	4.371.740	11.852.469	3.328.508	8.523.961
2014	18.107.071	5.159.218	1.037.236	4.121.982	12.947.853	3.413.705	9.534.148
Caldas							
2012	215.448	32.868	7.641	25.227	182.580	87.288	95.292
2013	311.926	66.727	33.382	33.345	245.199	112.647	132.552
2014	256.573	85.786	6.539	79.247	170.787	85.725	85.062

Fuente: DANE.

En 2014 según principales destinos, del área licenciada en Caldas el 62,4% se dedicó a la construcción de vivienda (inferior 13,7 pp con relación a 2013), seguida de comercio con el 25,4% (superior 19,8 pp). El área destinada a vivienda y comercio ha registrado a través de los años una importante participación.

Gráfico 2.8.6.9. Caldas. Distribución del área licenciada por principales destinos 2013-2014

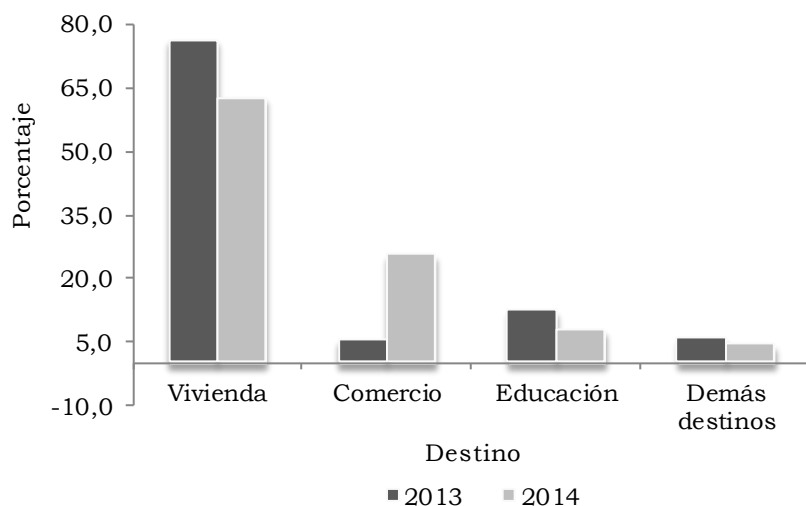

Fuente: DANE.

Al observar el cuadro 2.8.6.9, se evidencia que en 2014, los mayores crecimientos en metraje según destinos se dieron para social (606,5%), hospital (357,6%) y comercio (353,6%), mientras que, las menores variaciones se presentaron en industria (-99,8%) y administración pública (-94,3%).

Cuadro 2.8.6.9. Caldas. Área licenciada y variación, según destinos 2012-2014

Destino	Metros cuadrados			
	2012	2013	2014	Variación 14/13
Total	274.590	410.307	411.471	0,3
Vivienda	215.448	311.926	256.573	-17,7
Comercio	23.309	23.076	104.684	353,6
Educación	3.855	50.881	31.915	-37,3
Hotel	2.048	1.411	1.736	23,0
Religioso	548	814	205	-74,8
Hospital	1.113	1.965	8.992	357,6
Oficina	2.307	799	1.622	103,0
Bodega	12.438	8.861	2.512	-71,7
Administración pública	(-)	1367	78	-94,3
Social	66	248	1.752	*
Industria	12.488	8.959	19	-99,8
Otros	970	(-)	1.383	-

(-) Sin movimiento.

- Indefinido.

* Variación muy alta.

Fuente: DANE.

Financiación de vivienda. Durante 2014, la financiación de vivienda nueva en Colombia creció 5,1%, al totalizar \$4.746.005 millones y la usada decreció 4,6%, sumo \$4.387.154 millones. El crédito para la vivienda de interés social (VIS) aumentó 0,6%, de esta, la nueva creció 6,6%, mientras, la usada decreció 15,5%. El crédito para vivienda diferente a interés social (no VIS) se incrementó en 0,1%; en este caso, la nueva aumentó en 4,2%, y la usada disminuyó en 2,8%.

En la entrega de créditos para vivienda por parte de las entidades financieras a nivel nacional, la Banca Hipotecaria se ubicó en el primer lugar con una participación de 89,4% del total otorgado, seguida del Fondo Nacional del Ahorro (10,1%) y las Cajas de vivienda (0,5%) (cuadro 2.8.6.10).

En Caldas los desembolsos para vivienda en el 2014 disminuyeron 6,0%, al pasar de \$163.920 millones a \$154.022 millones, la financiación de vivienda nueva creció 6,0%, mientras, la usada decreció 12,6%. Los créditos para obtención de VIS descendieron así: la nueva en 11,2% y la usada en 21,1%. A pesar de no registrar variación la no VIS; la vivienda nueva presentó un incremento de 21,2% y la usada decreció 8,8%.

Cuadro 2.8.6.10. Nacional. Valor de créditos entregados, según entidades financieras, por tipo de solución de vivienda 2013-2014

Entidades financieras	Millones de pesos					
	Vivienda de interés social			Vivienda diferente a interés social		
	2013	2014	Variación	2013	2014	Variación
Vivienda nueva						
Nacional	1.682.413	1.793.690	6,6	2.834.520	2.952.315	4,2
Banca hipotecaria	1.499.035	1.574.625	5,0	2.714.132	2.828.268	4,2
Cajas de vivienda	6.772	26.844	296,4	1.563	2.063	32,0
FNA	176.606	192.221	8,8	118.825	121.984	2,7
Vivienda usada						
Nacional	631.663	533.481	-15,5	3.965.411	3.853.673	-2,8
Banca hipotecaria	352.277	340.358	-3,4	3.372.585	3.425.681	1,6
Cajas de vivienda	2.790	2.589	-7,2	10.722	11.120	3,7
FNA	276.596	190.534	-31,1	582.104	416.872	-28,4

Fuente: DANE.

En Manizales se otorgaron créditos para la adquisición de vivienda por valor de \$122.874 millones, 6,3% menos que en 2013. La financiación de vivienda nueva se incrementó en 3,2%, al pasar de \$47.500 millones a \$49.026 millones, mientras, para vivienda usada disminuyó 11,7%, al pasar de \$83.611 millones a \$73.848 millones. El crédito para vivienda de interés social disminuyó 16,1% y para la diferente de interés social en 1,8%. La vivienda nueva no VIS fue la única que creció en Manizales para 2014 (cuadro 2.8.6.11).

Cuadro 2.8.6.11. Caldas-Manizales. Valor de los créditos entregados para la compra de vivienda nueva y usada, según tipo de solución 2013-2014

Solución de vivienda	Millones de pesos					
	Caldas		Manizales		Variación	
	2013	2014	2013	2014	Caldas	Manizales
VIS	59.629	49.725	41.332	34.682	-16,6	-16,1
Nueva	27.016	23.982	20.520	18.284	-11,2	-10,9
Usada	32.613	25.743	20.812	16.398	-21,1	-21,2
No VIS	104.291	104.297	89.779	88.192	0,0	-1,8
Nueva	30.641	37.125	26.980	30.742	21,2	13,9
Usada	73.650	67.172	62.799	57.450	-8,8	-8,5

Fuente: DANE.

En el periodo 2013-2014, el número de viviendas nuevas financiadas en Caldas registró su mayor crecimiento (63,8%) en el segundo trimestre de 2013 y su mayor caída (-37,1%) en el tercero de 2014. Entre el tercer trimestre de 2013 y el segundo de 2014 se presentó un comportamiento estable (gráfico 2.8.6.10).

Se otorgaron en el departamento créditos para 879 unidades habitacionales nuevas, lo que significó una disminución de 7,2% respecto a 2013; el 55,9% de las unidades correspondieron a VIS y el 44,1% a no VIS. Para 2014, la VIS presentó su único crecimiento en el primer trimestre con 13,5% frente al mismo periodo de 2013; para la no VIS, el mayor incremento se registró en el segundo trimestre con 52,4% y la variación negativa más alta en el tercero (-11,5%).

Gráfico 2.8.6.10. Caldas. Número de viviendas nuevas financiadas, por tipo de solución de vivienda y variación total 2013-2014 (trimestral)

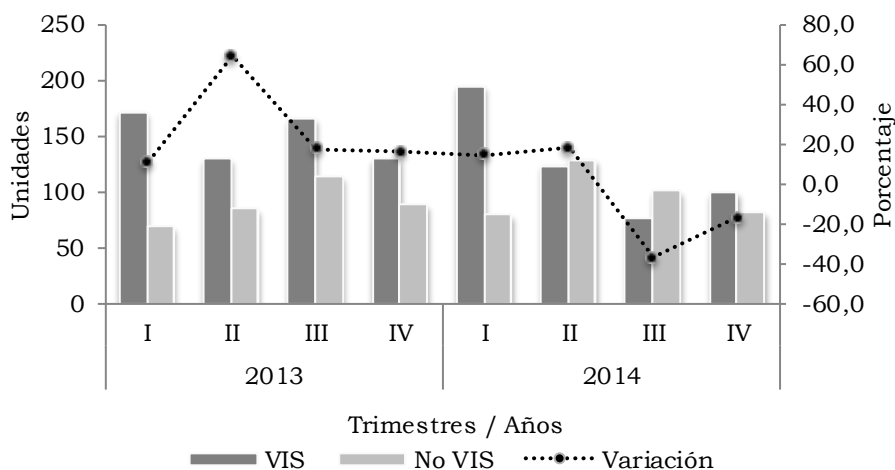

Fuente: DANE.

El comportamiento de la vivienda usada en Caldas durante los primeros tres trimestres de 2013 fue ascendente, luego descendió hasta el tercer trimestre de 2014. La variación positiva más alta se presentó en el tercero de 2013 (53,5%), y la tasa negativa más alta en el tercero de 2014 (-35,8%) (gráfico 2.8.6.11).

Las unidades de vivienda usada financiadas ascendieron a 1.476, lo que representó una variación de -22,6% respecto a 2013, de las cuales 47,0% correspondió a VIS y 53,0% a no VIS.

En 2014 las VIS usadas solo registraron un crecimiento positivo en el primer trimestre de 9,4% y la mayor variación negativa en el cuarto (-41,1%) frente al mismo periodo de 2013. En las unidades usadas financiadas de no VIS el máximo crecimiento se registró también durante el primer trimestre 22,4% y el más bajo en el tercero (-37,1%) (gráfico 2.8.6.11).

Gráfico 2.8.6.11. Caldas. Número de viviendas usadas financiadas, por tipo de solución de vivienda y variación total 2013-2014 (trimestral)

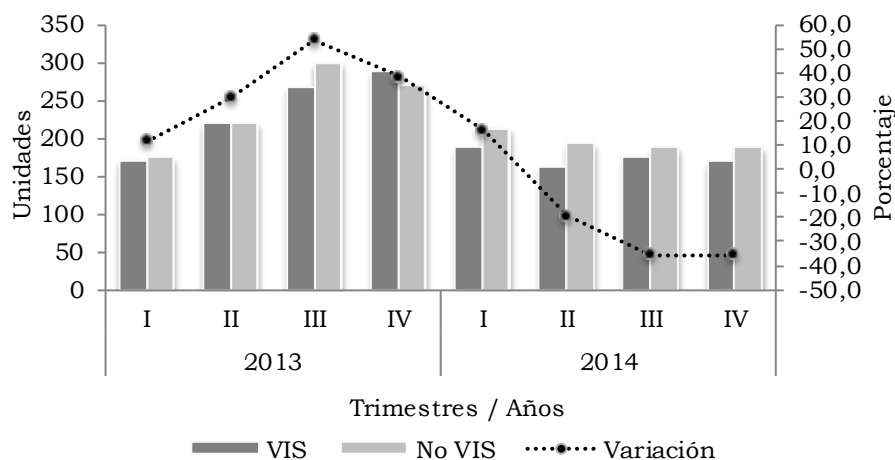

Fuente: DANE.

La financiación de vivienda VIS nueva con subsidio presentó un comportamiento negativo respecto al registrado durante 2013, pues la participación disminuyó tanto para Caldas (-14,3 pp) como para Manizales (-14,0 pp).

En el departamento, de 491 viviendas nuevas VIS financiadas se subsidió el 33,8% y el restante 66,2% fueron sin subsidio. Por su parte, en Manizales se financiaron 368 viviendas nuevas, 30,2% con subsidio y 69,8% sin subsidio (gráfico 2.8.6.12).

Gráfico 2.8.6.12. Caldas-Manizales. Distribución de viviendas nuevas de interés social con y sin subsidio 2013-2014

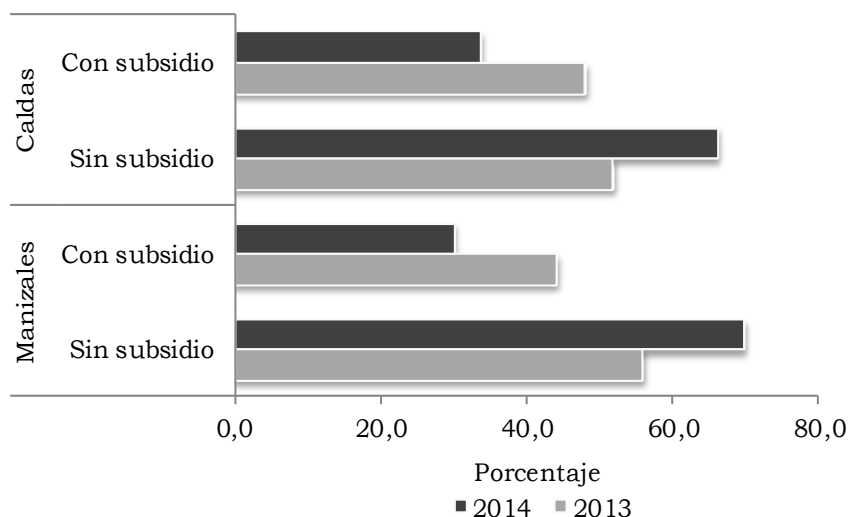

Fuente: DANE.

2.8.7. Transporte

Transporte aéreo de pasajeros y carga. Durante 2014, los pasajeros que se movilizaron por vía aérea en el país registraron un crecimiento de 6,2%, para un total de 40.247.894 pasajeros. Bogotá D.C. presentó la mayor participación con 36,8% del total nacional, seguida de Rionegro con 12,3%, y Cali (9,1%). Las ciudades que presentaron mayor incremento en el movimiento de pasajeros fueron: Riohacha, Villavicencio y Armenia; Ipiales y Neiva registraron las variaciones negativas más grandes. Manizales participó con 0,5% del total nacional (cuadro 2.8.7.1).

Cuadro 2.8.7.1. Nacional. Transporte aéreo nacional de pasajeros 2013-2014

Aeropuertos	Pasajeros		Variación	Participación
	2013	2014		
Total	37.904.890	40.247.894	6,2	100,0
Arauca	103.064	115.449	12,0	0,3
Armenia	249.845	312.511	25,1	0,8
Barrancabermeja	207.984	211.491	1,7	0,5
Barranquilla	1.897.620	2.101.650	10,8	5,2
Bogotá D.C.	13.699.460	14.813.208	8,1	36,8
Bucaramanga	1.406.224	1.571.625	11,8	3,9
Cali	3.417.332	3.676.015	7,6	9,1
Cartagena	2.913.046	2.889.501	-0,8	7,2
Cúcuta	828.660	933.363	12,6	2,3
Florencia-Capitolio	73.631	82.056	11,4	0,2
Ipiales	6.477	3.743	-42,2	0,0
Leticia	173.718	190.895	9,9	0,5

Cuadro 2.8.7.1. Nacional. Transporte aéreo nacional de pasajeros
2013-2014

Aeropuertos	Pasajeros		Variación	Conclusión Participación
	2013	2014		
Manizales	171.823	191.040	11,2	0,5
Medellín	935.437	952.430	1,8	2,4
Montería	707.353	789.326	11,6	2,0
Neiva	308.018	286.764	-6,9	0,7
Pasto	222.816	248.303	11,4	0,6
Pereira	992.425	1.161.229	17,0	2,9
Popayán	78.679	91.481	16,3	0,2
Quibdó	331.117	329.510	-0,5	0,8
Riohacha	102.343	131.205	28,2	0,3
Rionegro	5.031.277	4.965.248	-1,3	12,3
San Andrés	1.047.135	1.075.528	2,7	2,7
Santa Marta	1.244.045	1.200.925	-3,5	3,0
Valledupar	309.401	352.137	13,8	0,9
Villavicencio	94.469	120.853	27,9	0,3
Otros	1.351.491	1.450.408	7,3	3,6

Fuente: Unidad Administrativa Especial de la Aeronáutica Civil - DANE.

En 2014, el transporte de pasajeros por el aeropuerto La Nubia de la ciudad de Manizales registró un incremento de 11,2%, respecto a 2013. El crecimiento en el número de personas que entraron fue de 8,3%, mientras, las que salieron fue de 14,3%; con participaciones de 50,6% y 49,4%, respectivamente.

El número de viajeros que se movilizó por La Nubia se incrementó en 19.217, pasó de 171.823 en 2013 a 191.040 en 2014. Los que entraron a la ciudad proveniente de los diferentes destinos nacionales crecieron en 7.421, al pasar de 89.182 a 96.603 personas; mientras, los que salieron aumentaron en 11.796, pasaron de 82.641 a 94.437 personas, con respecto a 2013 (gráfico 2.8.7.1).

Gráfico 2.8.7.1. Manizales. Transporte aéreo de pasajeros
2013-2014

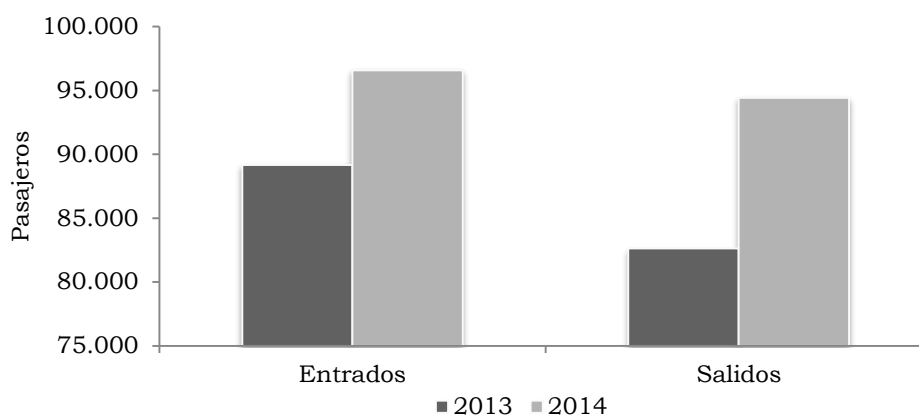

Fuente: Unidad Administrativa Especial de la Aeronáutica Civil - DANE.

El transporte aéreo de carga nacional registró un incremento de 21,6% en 2014, es decir, 52.639 toneladas (t) más que en 2013. La mayor participación la tuvo Bogotá D.C. con 46,4%, seguida de Cali (9,1%) y Rionegro (9,0%). Las ciudades con mayor incremento en el movimiento de carga fueron: Popayán y Pasto; la variación negativa más alta se presentó en Barrancabermeja y Manizales (cuadro 2.8.7.2).

Cuadro 2.8.7.2. Nacional. Transporte aéreo nacional de carga 2013-2014

Aeropuertos	Toneladas		Variación	Participación
	2013	2014		
Total	243.159	295.799	21,6	100,0
Arauca	879	1.206	37,2	0,4
Armenia	401	351	-12,5	0,1
Barrancabermeja	374	176	-52,9	0,1
Barranquilla	16.191	21.291	31,5	7,2
Bogotá D.C.	102.107	137.272	34,4	46,4
Bucaramanga	2.597	2.883	11,0	1,0
Cali	18.977	26.850	41,5	9,1
Cartagena	9.600	7.776	-19,0	2,6
Cúcuta	3.028	4.831	59,6	1,6
Florencia-Capitolio	1.177	1.717	45,8	0,6
Ipiales	0	1.524	-	0,5
Leticia	13.035	16.296	25,0	5,5
Manizales	203	114	-44,2	0,0
Medellín	1.878	1.995	6,2	0,7
Montería	1.719	1.324	-23,0	0,4
Neiva	533	412	-22,6	0,1
Pasto	1.485	3.440	131,7	1,2
Pereira	3.302	5.367	62,6	1,8
Popayán	125	375	200,9	0,1
Quibdó	573	323	-43,7	0,1
Riohacha	370	583	57,7	0,2
Rionegro	26.124	26.748	2,4	9,0
San Andrés	11.005	7.748	-29,6	2,6
Santa Marta	2.441	3.761	54,0	1,3
Valledupar	768	1.099	43,1	0,4
Villavicencio	3.025	2.673	-11,6	0,9
Otros	21.243	17.662	-16,9	6,0

- Indefinido.

Fuente: Unidad Administrativa Especial de la Aeronáutica Civil - DANE.

Por el aeropuerto de Manizales en 2014, se movilizó un total de 114 t de carga nacional (inferior 90 t), lo que representó un decrecimiento de 44,2%, con respecto a 2013. La carga que entró disminuyó en 53,4% (al pasar de 140 t a 65 t); por su parte, la que salió cayó 23,6% (de 63 t pasó a 48 t).

Gráfico 2.8.7.2. Manizales. Transporte de carga entradas y salidas
2013-2014

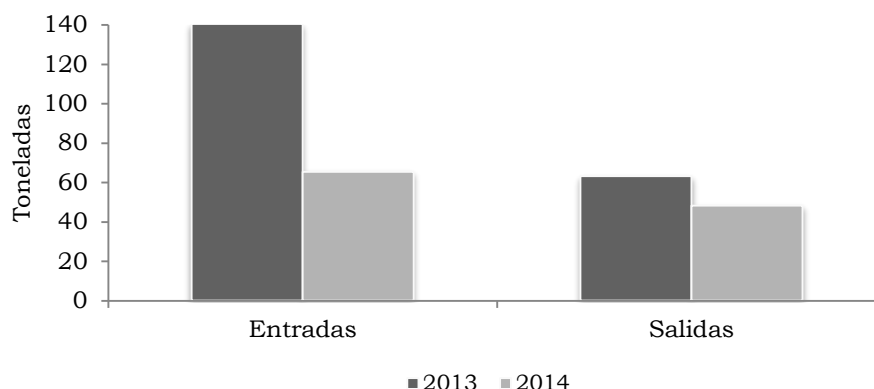

Fuente: Unidad Administrativa Especial de la Aeronáutica Civil - DANE.

2.8.8. Industria. De las seis regiones incluidas en la Muestra Trimestral Manufacturera Regional, Bogotá D.C. registró un balance negativo en las tres variables principales, producción real (-0,1%), ventas reales (-0,2%) y personal ocupado (-1,9%); por el contrario, en el Eje Cafetero y Medellín AM, estas mismas variables presentaron resultados positivos, así en la producción real 2,0% y 2,7%, cada una, las ventas reales 3,9% y 1,9% en su orden y, el personal ocupado 5,8% y 0,6%, respectivamente.

Gráfico 2.8.8.1. Nacional. Variación acumulada de la producción real, ventas reales y personal ocupado, por regiones
2014

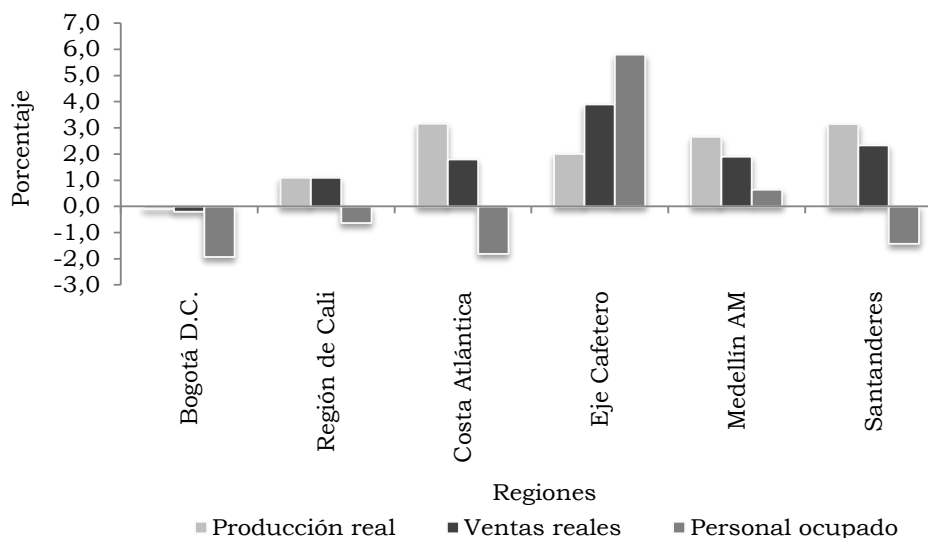

Región de Cali: Cali, Yumbo, Jamundí y Palmira.

Costa Atlántica: Barranquilla, Soledad, Cartagena, Malambo y Santa Marta.

Eje Cafetero: Manizales, Villamaría, Chinchiná, Pereira, Santa Rosa de Cabal, La Virginia, Dos Quebaradas y Armenia.

Santanderes: Bucaramanga, Girón, Piedecuesta, Floridablanca, Cúcuta, Los Patios, Villa del Rosario y Zulia; y otros municipios del sur de Santander y Norte de Santander.

Fuente: DANE.

El mayor crecimiento de la producción real se registró en la Costa Atlántica (3,2%), en relación con las ventas reales y el personal ocupado el Eje Cafetero fue la región con mayor incremento (3,9% y 5,8%).

En el periodo 2012-2014, el comportamiento de las variaciones anuales de los índices industriales del Eje Cafetero fue ondulatorio, con incrementos destacados en la producción real y decrecimientos significativos en el personal ocupado. La producción real solo registró un resultado negativo (-0,6%) en el primer trimestre de 2013. Los mayores crecimientos se presentaron en el primer y segundo trimestre de 2014 (9,9% y 8,0%, respectivamente). En el último año se observó una tendencia a la baja.

Las ventas reales presentaron variaciones positivas a lo largo de todo el periodo, las mayores en el segundo trimestre de 2012 (7,8%) y el primero de 2014 (7,1%). El personal ocupado tuvo variaciones negativas en los cuatro trimestres de 2013 y positivas en el resto del periodo, la menor (-2,9%) en el segundo trimestre del 2013 y la mayor (5,8%) en el cuarto del 2014 (gráfico 2.8.8.2).

Gráfico 2.8.8.2. Eje Cafetero. Variación acumulada anual de los índices de producción real, ventas reales y personal ocupado 2012-2014 (trimestral)

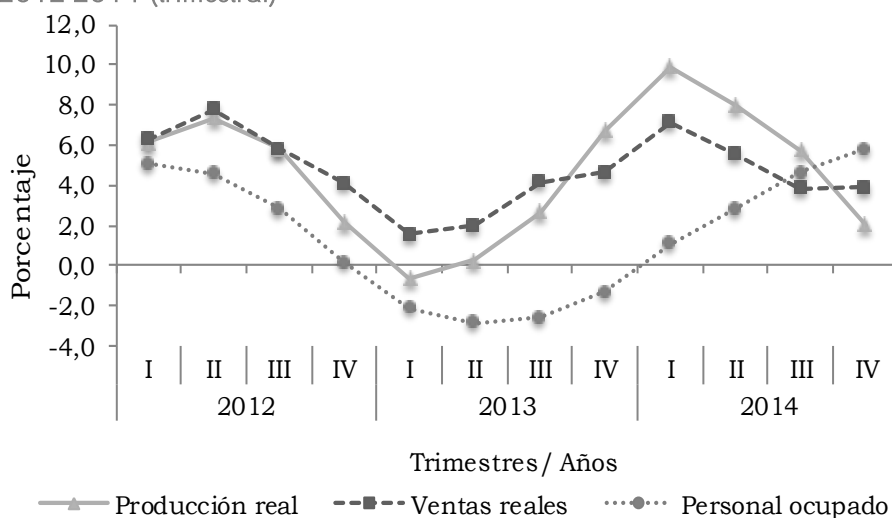

Fuente: DANE.

En el Eje Cafetero, ocho actividades industriales presentaron incrementos en 2014, destacándose otros tipos de equipos de transporte con 13,9% y productos lácteos 13,6%. Las actividades que presentaron las disminuciones más acentuadas fueron: productos de café (-15,1%) y maquinaria y equipo (-14,7%).

El crecimiento acumulado de las ventas presentó los mayores incrementos reales en: curtido y preparado de cueros, fabricación de calzado y artículos de viaje con 19,9% y otros tipos de equipo de transporte 13,7%. Las actividades que registraron las mayores

disminuciones en sus ventas fueron: productos de café (-11,4%) y otros productos alimenticios (-4,2%).

Por último, los incrementos más altos en el personal ocupado fueron en otras industrias manufactureras (10,1%), confecciones, prendas de vestir (9,6%) y confitería, cacao, chocolate, condimentos y alimentos lactantes (9,5%). Por el contrario, las disminuciones más significativas se presentaron en fabricación de muebles (-9,3%) y maquinaria y equipo (-4,3%).

Cuadro 2.8.8.1. Eje Cafetero. Crecimiento acumulado en el valor de la producción real, ventas reales y personal ocupado, según tipo de industria 2014

Tipo de industria	Producción real	Ventas reales	Personal ocupado
Total	2,0	3,9	5,8
Otros productos alimenticios	-7,4	-4,2	-1,3
Productos lácteos	13,6	5,6	9,4
Productos de café	-15,1	-11,4	2,5
Confitería, cacao, chocolate, condimentos y alimentos lactantes	1,9	4,3	9,5
Confecciones, prendas de vestir	3,9	3,5	9,6
Curtido y preparado de cueros, fabricación de calzado y artículos de viaje	10,0	19,9	5,5
Productos de papel y cartón	4,9	4,2	5,1
Productos elaborados de metal (Tanques, forja, prensado, herramientas y artículos de ferretería)	3,8	-3,1	0,3
Maquinaria y equipo	-14,7	-0,5	-4,3
Otros tipos de equipo de transporte	13,9	13,7	1,6
Fabricación de muebles	-3,3	2,4	-9,3
Otras industrias manufactureras	12,0	11,7	10,1

Fuente: DANE.

En el periodo 2009-2014, el comportamiento acumulado anual del personal ocupado, registró la variación negativa más alta en 2009 (-7,4%) y el mayor crecimiento en 2014 (5,8%). En cuanto a los tipos de empleo, los temporales registraron para 2009 el decrecimiento más acentuado (-11,2%), seguido de los obreros (-8,2%); de otro lado, los permanentes y los obreros registraron en el 2014 las mayores variaciones positivas de 10,8% y 9,2%, respectivamente (gráfico 2.8.8.3).

Gráfico 2.8.8.3. Eje Cafetero. Variación acumulada anual del personal ocupado, según tipo de empleo, 2009-2014

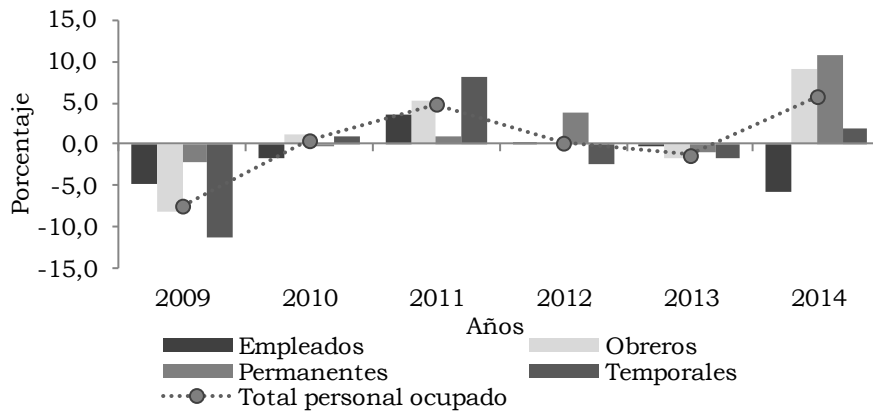

Fuente: DANE.

3. COMPOSICIÓN DE LA ECONOMÍA DEL DEPARTAMENTO DE CALDAS

Ana María López Soto²⁰
Banco de la República

RESUMEN

El aporte del PIB de Caldas en el nacional ha disminuido desde la década de los ochenta, registrando un valor de 1,7% entre 2001-2010, que incluso fue menor en tres puntos básicos en 2013. Lo anterior se debió al descenso de la participación del sector primario dentro del producto departamental por la reducción de la preponderancia del café que hasta aproximadamente los años ochenta era el principal motor de la economía de Caldas. Entretanto, en la primera década del siglo XXI el sector secundario ganó contribución por la mejor dinámica de la industria y la construcción de edificaciones; mientras el sector terciario representó en promedio más del 50%, en ese período, por el progreso de los servicios a las empresas y la administración pública y defensa.

Palabras clave: economía de Caldas, café, industria, sector servicios.

Clasificación JEL: R1, R11.

3.1. INTRODUCCIÓN

El departamento de Caldas se encuentra localizado en la parte centro occidental de Colombia sobre la cordillera central de los Andes, hace parte de la región del Eje Cafetero y limita al norte con Antioquia, al sur con el Tolima, al este con Cundinamarca y Boyacá y al oeste con Risaralda. Su territorio, según información del DANE, ocupa una superficie de 7.888 kilómetros cuadrados (km²), la cual está dividida en 27 municipios con una población total proyectada a 2013 de 984.115 habitantes.

Desde los primeros años del siglo XX, la capital del departamento llamada Manizales estaba ubicada en una importante posición dentro del país que la constituía como un punto de encuentro de varios caminos (Restrepo, 1995), debido a que se situaba dentro del "Triángulo de Oro Colombiano" formado por Bogotá, Medellín y Cali. La actividad económica que sobresalió desde los inicios de Caldas fue el cultivo de café, que promovió el desarrollo del departamento, además fue motivo de creación y progreso de

²⁰ Centro Regional de Estudios Económicos, Manizales. E-mail: alopezso@banrep.gov.co. Los resultados, opiniones y posibles errores en este documento son responsabilidad exclusiva del autor y no comprometen al Banco de la República, ni a su Junta Directiva.

actividades como la industrial, la de transporte, los servicios financieros, entre otras. La producción cafetera fue notablemente beneficiada específicamente a finales de los años setenta cuando sucedió una bonanza que elevó los precios del grano, aumentando la importancia del sector agrícola en el producto caldense; no obstante, la finalización del pacto de cuotas en 1989 y la caída en la cotización internacional del café durante los noventa impactaron negativamente al sector primario del departamento, causando una reducción gradual en su contribución a la economía, lo que dio paso a que algunas personas que se dedicaban a la caficultura buscaran otras opciones de empleo en las actividades del sector terciario o de servicios, permitiéndole ganar participación en el producto de Caldas. Asimismo, desde finales de los noventa el sector secundario fue impulsado por un mejor comportamiento de la industria y la construcción, lo que produjo un incremento en su aporte que logró superar al del sector primario, ubicándose así en el segundo lugar de contribución a la economía luego del terciario.

Este documento contiene la composición económica del departamento de Caldas, con un enfoque sectorial donde se analiza la evolución de las principales actividades de la economía del departamento, especialmente, en los primeros trece años del siglo XXI. De este modo, el informe contiene cinco apartes, el primero es la presente introducción, seguido de los antecedentes económicos. El tercero se refiere a la evolución del PIB desde 1981 hasta 2013, mientras que la cuarta sección trata la composición de la economía por sectores, se finaliza con el quinto aparte conformado por las conclusiones.

3.2. ANTECEDENTES

El departamento de Caldas fue creado en 1905 con Manizales como ciudad capital (Vallecilla, 2005); sin embargo, fue hasta 1966 que este territorio se independizó de lo que se conocía como el Viejo Caldas, región en la que estaba unido con Quindío y Risaralda. Desde el siglo XIX, en el departamento surgió la explotación minera por la riqueza de minerales que había en su zona como oro y plata, principalmente en los municipios de Marmato, Supía, Riosucio y Anserma (Vallecilla, 2001); no obstante, esta extracción no fue tan relevante como la de Antioquia, que era una de las regiones de mayor producción en el país, e incluso para Caldas aunque influyó en la evolución del sector agropecuario que ayudaba a satisfacer las necesidades alimenticias de los trabajadores de las minas, en las décadas siguientes no llegó a sobrepasar la importancia que adquirió el cultivo de café, actividad económica que realmente promovió el desarrollo del departamento, debido a los terrenos aptos que se tenían para su siembra.

A medida que el café cobró importancia en la economía de Caldas, motivó el surgimiento y progreso de otros sectores como el comercial, financiero e industrial, último que realizó el proceso de trilla del producto, igualmente, se hizo necesario el mejoramiento de carreteras y medios para el transporte del grano hacia otros destinos; es así como en 1922 el cable aéreo sirvió para trasladar carga desde Manizales a

Mariquita, lo que facilitaría su posterior movilización hacia el río Magdalena, y en 1928 se hizo posible la llegada del ferrocarril a Manizales que permitió el arribo al río Cauca; además, desde la segunda década del siglo XX se motivó la construcción de vías, las cuales desplazaron en los años sesenta a los dos anteriores medios de transporte (Rodríguez, 1983).

Por su parte, de acuerdo con Rodríguez (1983) y Restrepo (1995), en los años veinte y cuarenta el sector industrial de la capital caldense estaba basado, además de las trilladoras, por fábricas para la producción de chocolate, herramientas agrícolas, textiles, fósforos, alimentos y bebidas, tabaco, metalmecánica, la editorial del principal diario de la ciudad, entre otras, algunas de las cuales prosiguieron con su funcionamiento en décadas posteriores. En los cuarenta sobresalió un grupo de personas que promovió el desarrollo de varias de estas empresas en Manizales, el cual se conoció con el nombre de *los azucenos*, y en los sesenta se destacó la Corporación Financiera de Caldas por el impulso a la industria del departamento, que no solo fomentó y brindó financiamiento a la manufactura sino también a la agroindustria y al sector minero (Restrepo, 1995).

Entretanto, en la década de los setenta la actividad que se vio más beneficiada fue la del café, debido a la importante bonanza cafetera que sucedió en esa época por las heladas en Brasil, hecho que aumentó el precio internacional e interno del grano, lo que sumado al crecimiento en el volumen físico de la producción de Caldas (Vallecilla, 2005), favoreció al sector primario con el incremento de su participación dentro PIB del departamento, particularmente durante 1977. De otro lado, en los ochenta el suceso que marcó a la economía departamental fue la erupción del Volcán Nevado del Ruiz en 1985, la cual perjudicó a la industria, el comercio, el transporte y a otras actividades económicas, por esto se determinó mediante decretos de ley que se iba a ayudar a las empresas que estuvieran localizadas en zonas afectadas proporcionando estímulos que libraban del pago de impuestos y que eximían de los tributos por efecto de la importación de máquinas agrícolas e industriales (Restrepo, 1995).

Otro acontecimiento que generó un impacto negativo en los años ochenta fue el rompimiento del pacto de cuotas en 1989, sistema que había sido benéfico para los ingresos de los productores de café por las ayudas económicas que les suministró. Con la ruptura de este pacto se produjo una mayor oferta del grano en el mercado que superaba a la demanda, lo que a su vez provocó una disminución en los precios internacionales del café durante los noventa (PNUD, 2004), ocasionando, ambas situaciones, una pérdida de contribución del sector primario en el producto de Caldas que se extendió hasta los años siguientes.

Por su parte, desde finales de los noventa se dio un cambio en la composición sectorial del PIB de Caldas, debido a que el sector secundario fue avanzando en términos de aporte, hasta ubicarse en el segundo lugar de contribución, desplazando al tercer puesto al primario. Esta menor relevancia del agropecuario incidió en parte en que el

sector terciario continuara conservando en la década de los noventa y en la primera del siglo XXI el primer lugar de participación, dentro del que fueron importantes las actividades de servicios empresariales, el comercio y la administración pública y defensa, en las que cabe mencionar que en el Eje Cafetero y en Colombia el enfoque en el sector servicios, también conocido como el proceso de terciarización, se ha relacionado en gran medida con la descentralización del poder público, una mayor urbanización, además de la mayor ocupación de los ciudadanos en actividades relacionadas con los servicios (PNUD, 2004), lo que posiblemente influyó en la evolución de las actividades del sector terciario del departamento.

3.3. ECONOMÍA DEL DEPARTAMENTO DE CALDAS

De acuerdo con cifras del DANE, la participación del PIB de Caldas dentro del nacional ha mostrado una tendencia descendente a partir de la década de los ochenta, caracterizada en el departamento por una paulatina pérdida de contribución del sector primario, dentro del cual la actividad agrícola que contaba con la mayor representatividad se vio afectada negativamente por la ruptura del pacto de cuotas a finales de los ochenta y por la caída de los precios internacionales del café en los noventa. Por su parte, si bien el aporte del sector secundario dentro del producto de Caldas evidenció una relativa estabilidad hasta los últimos años de los noventa, a partir de 1999 presentó incrementos que lograron sobrepasar la participación del sector primario, principalmente por el mayor dinamismo de la actividad industrial.

Cuadro 3.3.1. Nacional-Caldas. Crecimiento del PIB y participación promedio anual sobre el nacional 1981-2013

Período	Valores porcentuales		
	Crecimiento		Participación
	Nacional	Caldas	Caldas
1981 - 1990	3,4	3,3	2,3
1991 - 2000	2,7	1,9	2,2
2001 - 2010	4,1	3,4	1,7
2011	6,6	0,2	1,5
2012 ^P	4,0	1,2	1,4
2013 ^{Pr}	4,7	5,8	1,4

^P Cifras provisionales.

^{Pr} Cifras preliminares.

Fuente: DANE. Cálculos Centro Regional de Estudios Económicos, Manizales. Banco de la República.

En lo referente al sector terciario, pasó de representar 42,9% en 1981 a 52,6% en 2013; no obstante, con base en un informe del Programa de las Naciones Unidas para

el Desarrollo (PNUD, 2004), los cambios en la estructura económica de Caldas y del Eje Cafetero que han llevado a un aumento en la contribución del sector terciario en el producto no han sido por un gran desempeño del sector servicios, sino que han estado en parte derivados del desarrollo de las actividades primarias (fundamentalmente las relacionadas con café) que a su vez llevaron al progreso de algunas terciarias; asimismo, en la década de los noventa también influyó el menor peso del sector primario dentro del PIB, y el hecho de que algunos habitantes hayan optado por tener diferentes opciones de empleo a la caficultura.

En cuanto a las tasas de crecimiento promedio anual del PIB de Caldas, para el período 1981-1990 el avance fue de 3,3%, comportamiento impulsado por la buena dinámica del sector terciario donde sobresalió el incremento en los servicios relacionados con la administración pública, además del primario en el que se destacó la actividad agropecuaria. Por su parte, entre 1991 y el año 2000 el ritmo de aumento de la economía departamental menguó, debido a la disminución que se evidenció en el primario por el descenso en el valor agregado del café y en otros productos agrícolas; además, fue inferior el avance del sector secundario por la menor evolución de la producción industrial y por un resultado en promedio negativo de la construcción de edificaciones. Entretanto, en el lapso 2001-2010 la variación del PIB de Caldas retornó a un nivel similar de crecimiento al del primer período analizado, motivado por el desempeño positivo del sector terciario, primordialmente, por los progresos en las actividades de servicios a las empresas y la administración pública y defensa, así como del secundario en el que hubo incrementos en la industria, la generación de energía eléctrica y la construcción de edificaciones.

3.4. COMPOSICIÓN DE LA ECONOMÍA DEL DEPARTAMENTO DE CALDAS

3.4.1. Dinámica del producto. Durante 2001-2013, el PIB de Caldas presentó un crecimiento promedio anual de 3,2%, con desempeño positivo en casi todos los años del período, excepto en 2009 donde hubo una disminución de 4,6%, la cual se debió al descenso observado en el sector secundario, y en menor medida en el primario. Entretanto, dentro del mismo lapso de análisis la evolución por sectores de la economía caldense evidenció que el terciario registró un aumento promedio de 3,9%, donde los avances más altos se dieron en los años 2005 y 2007, sustentados esencialmente por los crecimientos en la administración pública y defensa y en las actividades de servicios a las empresas. Luego de 2007 se presentó una desaceleración que se extendió hasta 2010, explicada durante la mayor parte de ese período por un menor ritmo de incremento en el transporte por vía terrestre, el correo y telecomunicaciones, los servicios a las empresas y la intermediación financiera; sin embargo, esta tendencia a la baja se revirtió a partir de 2011 por una mejor dinámica en actividades de servicios a las empresas, administración pública y defensa, mantenimiento y reparación de vehículos automotores, y hoteles, restaurantes, bares y similares.

Por su parte, el sector secundario mostró entre 2001-2013 un incremento en promedio de 2,7%, con valores máximos en 2002 y 2006 por los avances de la industria; no obstante, posterior al año 2006 hubo menores ritmos de crecimiento en el sector hasta llegar a la mayor disminución del período en 2009, debido particularmente al descenso en la construcción de edificaciones y en la industria, última actividad que fue perjudicada por los inconvenientes en las relaciones comerciales con Venezuela y Ecuador en ese mismo año, además Estados Unidos, uno de los principales socios comerciales del departamento, estaba afrontando una crisis financiera, lo que también pudo influir en la reducción de las ventas externas del departamento de productos relacionados con la manufactura a ese destino. Entretanto, en 2012 la leve caída del sector secundario coincidió con un menor retroceso en la producción industrial, actividad que en 2013 presentó recuperación, lo que motivó el aumento reportado en el sector, además de los incrementos en la construcción y en electricidad, gas y agua.

Gráfico 3.4.1.1. Caldas. Tasa de crecimiento anual del valor agregado por sectores de la economía 2001-2013pr

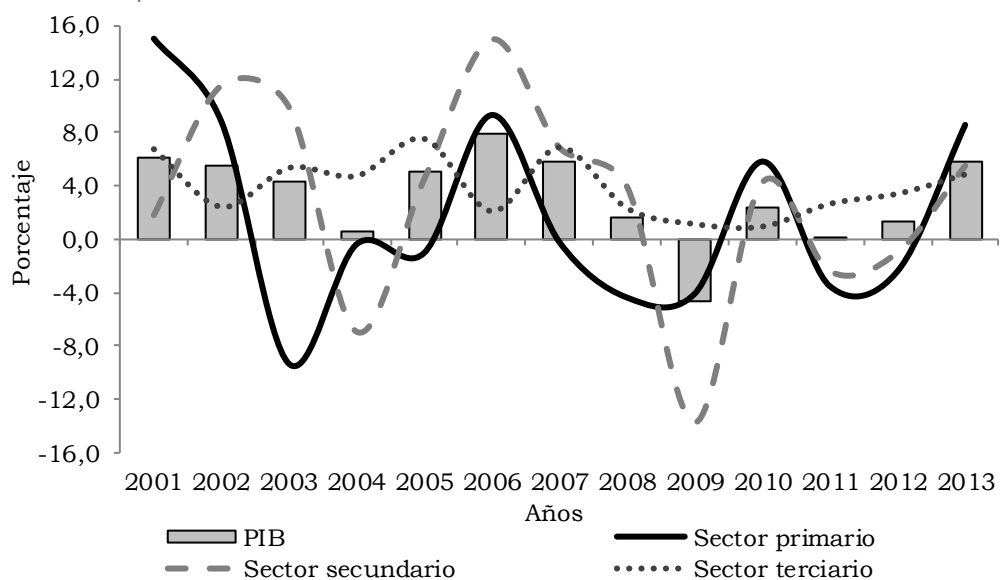

pr Cifras preliminares.

Fuente: DANE. Cálculos Centro Regional de Estudios Económicos, Manizales. Banco de la República.

En lo referente al sector primario, fue el de más bajo crecimiento respecto a los demás, con un avance en promedio de 1,5% durante 2001-2013. En el lapso de análisis, hubo ocho años en los que se registraron descensos, los cuales estuvieron sustentados en gran medida por la caída del valor agregado del café, excepto en 2007 donde la variación negativa fue propiciada por la reducción en el cultivo de otros productos agrícolas y en la extracción de minerales metalíferos. De otro lado, en 2001 y 2006 se dieron los más altos incrementos del sector, en el primer año por el buen desempeño del cultivo de café

y de la producción pecuaria y caza incluyendo las actividades veterinarias; mientras en el segundo fue por el progreso de otros productos agrícolas.

3.4.2. Sectores económicos

Sector primario. Durante 2001-2013, el sector primario de Caldas tuvo una participación promedio anual dentro del PIB departamental igual a 12,9%, donde la menor representatividad del café frente a décadas precedentes hizo que la contribución del sector en la economía de Caldas también menguara. Pese a lo anterior, en comparación con el resto de actividades que componen el sector primario, el cultivo de café continuó siendo el de mayor aporte sobre el producto, con un valor de 5,1%, seguido de otros productos agrícolas con una participación de 3,4%; en estas actividades cabe mencionar que de acuerdo con la evaluación agropecuaria de 2013 realizada por la Secretaría de Agricultura del departamento, el 52,4% del total de hectáreas sembradas con productos agrícolas en Caldas fue destinado al café, en segundo lugar se ubicó el plátano con 16,9%, en tercer y cuarto puesto estuvieron la caña panelera y el aguacate con 8,0% y 4,5%, en su orden, y en menor proporción fue la extensión cultivada con cítricos, cacao, caña azucarera, entre otros.

Gráfico 3.4.2.1. Caldas. Participación porcentual del sector primario en el PIB departamental, según principales ramas de actividad 2001-2013^{pr}

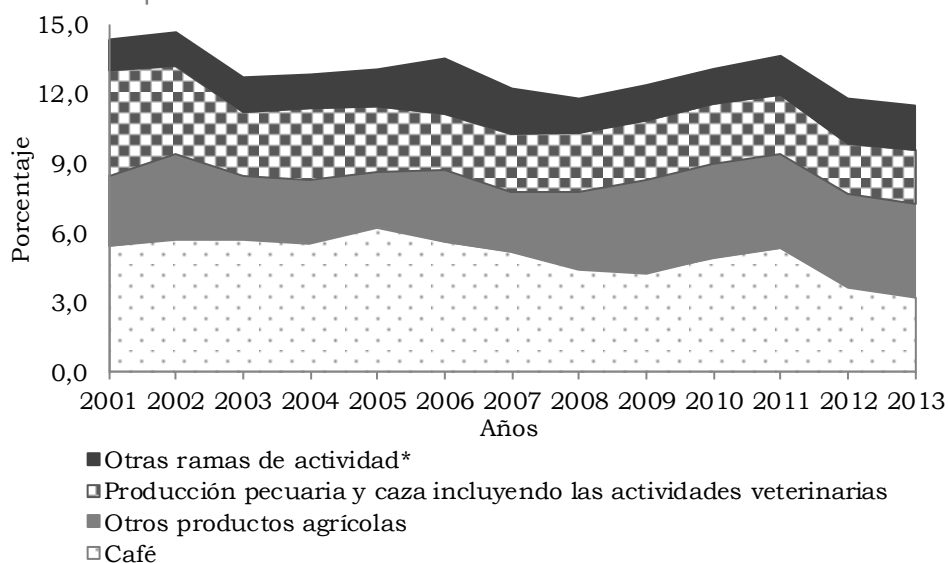

^{pr} Cifras preliminares.

* Incluye: Actividades relacionadas con silvicultura, pesca y extracción minera.

Fuente: DANE. Cálculos Centro Regional de Estudios Económicos, Manizales. Banco de la República.

En cuanto a la producción pecuaria y caza incluyendo las actividades veterinarias, contribuyó en promedio con 2,8% en el PIB durante el período de análisis. En esta actividad, según la Encuesta Nacional Agropecuaria de 2013 publicada por el DANE,

la superficie para uso pecuario en Caldas fue de 416.578 hectáreas en ese año, con un aporte de 1,4% dentro de la suma del área de 22 departamentos de Colombia; además, Caldas representó el 2,0% en el total de ganado vacuno, dedicado en su mayoría a la producción de carne, y en una proporción similar fue su participación en la totalidad del ganado porcino. Por su parte, se reunieron en la categoría de otras ramas de actividad los rubros relacionados con silvicultura, pesca y explotación de minas y canteras, debido a que su contribución en conjunto en el producto de Caldas fue de solo 1,7% promedio anual entre 2001-2013.

Cuadro 3.4.2.1. Caldas. Participación porcentual y crecimiento promedio anual por ramas de actividad, sector primario 2001-2013pr

Sector primario	Valores porcentuales			
	Participación sobre el PIB departamental			Crecimiento promedio
	2001	2013	Promedio 2001 - 2013	2001 - 2013
Total sector primario	14,4	11,5	12,9	1,5
Agricultura, ganadería, caza, silvicultura y pesca	13,9	10,4	11,9	1,3
Cultivo de café	5,5	3,2	5,1	-2,4
Cultivo de otros productos agrícolas	3,0	4,1	3,4	5,4
Producción pecuaria y caza incluyendo las actividades veterinarias	4,5	2,3	2,8	3,0
Silvicultura, extracción de madera y actividades conexas	0,5	0,6	0,6	2,7
Pesca, producción de peces en criaderos y granjas piscícolas; actividades de servicios relacionadas con la pesca	0,3	0,1	0,1	-2,0
Explotación de minas y canteras	0,5	1,2	1,0	6,0
Extracción de carbón, carbón lignítico y turba	(-)	(-)	(-)	-
Extracción de petróleo crudo y de gas natural; actividades de servicios relacionadas con la extracción de petróleo y de gas, excepto las actividades de prospección; extracción de minerales de uranio y de torio	(-)	(-)	(-)	-
Extracción de minerales metalíferos	0,3	0,8	0,7	8,8
Extracción de minerales no metálicos	0,3	0,3	0,3	3,2

- Indefinido.

(-) Sin movimiento.

^{pr} Cifras preliminares.

Fuente: DANE. Cálculos Centro Regional de Estudios Económicos, Manizales. Banco de la República.

Sector secundario. El aporte del sector secundario de Caldas en su PIB fue en promedio de 28,5% durante 2001-2013, en el que se destacó la participación de la rama industrial en el producto total con un promedio de 15,9% en el lapso mencionado; sin embargo, desde 2009 se presentó una continua pérdida de contribución hasta llegar a representar 12,1% en 2013.

De acuerdo con la Encuesta Anual Manufacturera del DANE, las divisiones industriales que registraron una disminución anual en su participación durante 2009, año en el que se dio el mayor descenso en la evolución del sector secundario, fueron la elaboración de productos alimenticios y de bebidas, la fabricación de maquinaria y aparatos eléctricos, los productos de caucho y plástico, las prendas de vestir y los concernientes con madera y corcho, excepto muebles. No obstante lo anterior, según la misma fuente la división más relevante entre 2001 y 2012 fue la elaboración de productos alimenticios y de bebidas, que aportó 47,0% en el valor agregado de la industria durante 2012, con un incremento de 7,2 pp respecto al dato de 2001. Otros de los principales rubros que evidenciaron aumentos fueron maquinaria y equipo, otros productos minerales no metálicos, productos metalúrgicos básicos y los relacionados con caucho y plástico, divisiones que agrupadas representaron 34,1%. En cambio, la fabricación de maquinaria y aparatos eléctricos, productos elaborados de metal y sustancias y productos químicos que en 2001 tenían participaciones superiores a 6,0%, mostraron reducción en su contribución en 2012.

Gráfico 3.4.2.2. Caldas. Participación porcentual del sector secundario en el PIB departamental, según principales ramas de actividad 2001-2013pr

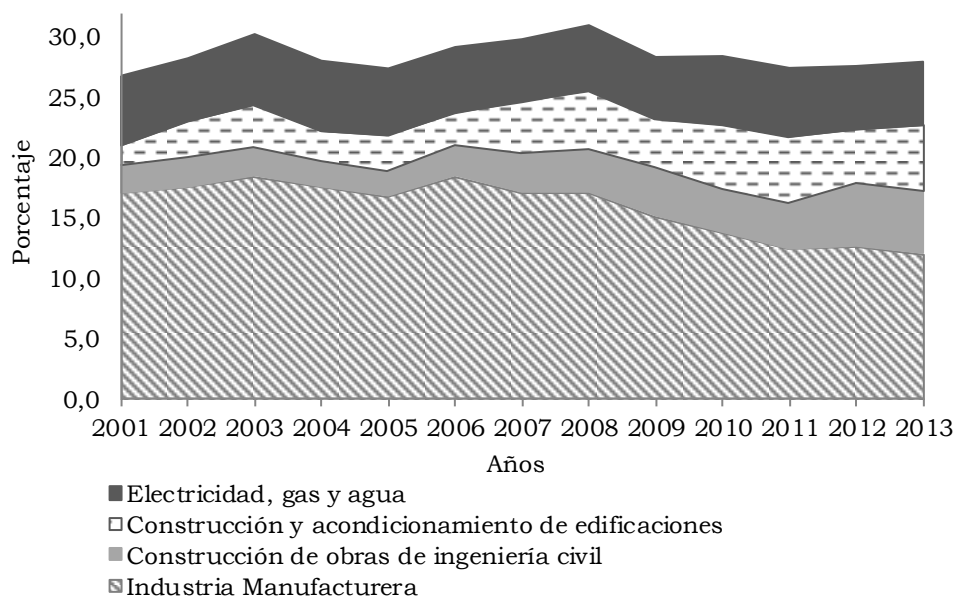

Pr Cifras preliminares.

Fuente: DANE. Cálculos Centro Regional de Estudios Económicos, Manizales. Banco de la República.

Luego de la industria se ubicó la construcción como la rama del sector secundario con mayor peso en el PIB de Caldas, promediando una participación de 7,1% entre 2001-2013, contribución que registró aceleración a partir de 2010 hasta alcanzar el valor más alto de todo el período en 2013, desempeño en el que pudo influir la mayor área

culminada que se reportó entre los mismos años en la parte urbana de Manizales junto con el mismo municipio, donde según información del censo de edificaciones del DANE, se destacaron los destinos relacionados con vivienda y el sector comercial por su alta representatividad.

Acorde con lo anterior, en esta rama sobresalió el crecimiento en promedio de la construcción de edificaciones, con un avance de 11,7%, seguido por el de obras de ingeniería civil con un incremento de 7,3%. Por último, el rubro de electricidad, gas y agua tuvo un aporte de 6,0% dentro del producto departamental en el lapso analizado, donde si bien la actividad de generación, captación y distribución de energía eléctrica tuvo el menor progreso, fue la de mayor participación comparada con la fabricación de gas y captación, depuración y distribución de agua.

Cuadro 3.4.2.2. Caldas. Participación porcentual y crecimiento promedio anual por ramas de actividad, sector secundario 2001-2013pr

Sector secundario	Valores porcentuales			
	Participación sobre el PIB departamental			Crecimiento promedio
	2001	2013	Promedio 2001 - 2013	2001 - 2013
Total sector secundario	26,8	28,0	28,5	2,7
Industria manufacturera	17,1	12,1	15,9	0,6
Electricidad, gas y agua	6,4	5,8	6,0	1,7
Generación, captación y distribución de energía eléctrica	4,7	4,3	4,4	1,4
Fabricación de gas; distribución de combustibles gaseosos por tuberías; suministro de vapor y agua caliente	0,4	0,4	0,4	5,1
Captación, depuración y distribución de agua	0,7	0,6	0,6	1,9
Construcción	3,9	10,6	7,1	8,9
Construcción de edificaciones completas y de partes de edificaciones; acondicionamiento de edificaciones	1,6	5,4	3,8	11,7
Construcción de obras de ingeniería civil	2,4	5,2	3,3	7,3

^{pr} Cifras preliminares.

Fuente: DANE. Cálculos Centro Regional de Estudios Económicos, Manizales. Banco de la República.

Sector terciario. Entre 2001-2013, la contribución del sector terciario en el PIB de Caldas fue en promedio de 50,4%, conservando el primer lugar en términos de participación frente a los otros sectores como en las dos décadas precedentes. Dentro del terciario, el rubro con mayor aporte en el PIB departamental fue el de las actividades de servicios sociales, comunales y personales, el cual representó en promedio 17,7% en el período de análisis, donde se destacaron las actividades de administración pública y

defensa; seguridad social de afiliación obligatoria y la educación de no mercado²¹ con una contribución en conjunto de 10,4%.

En segundo lugar se situó la rama que comprende a los establecimientos financieros, seguros, actividades inmobiliarias y servicios a las empresas con un aporte de 15,8% en el producto caldense. En los servicios a las empresas cabe mencionar que con base en un diagnóstico socioeconómico y del mercado de trabajo realizado en 2011 por el Observatorio del Mercado de Trabajo de Manizales, entre 2007 y 2010 hubo un incremento en la cantidad de ocupados de la categoría otras actividades empresariales, dinamismo en el que posiblemente influyó el surgimiento y progreso de los servicios de *call center* en la ciudad.

Gráfico 3.4.2.3. Caldas. Participación porcentual del sector terciario en el PIB departamental, según principales ramas de actividad 2001-2013pr

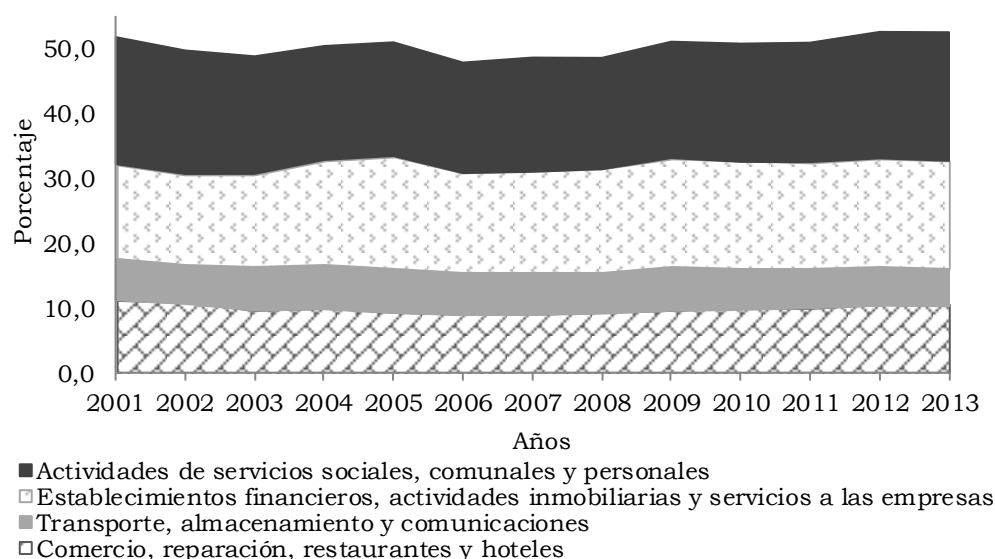

pr Cifras preliminares.

Fuente: DANE. Cálculos Centro Regional de Estudios Económicos, Manizales. Banco de la República.

Por su parte, la rama de comercio, reparación, restaurantes y hoteles tuvo una participación promedio de 9,8% en el PIB durante el período de estudio, donde Caldas se ha beneficiado por contar con sitios y eventos que promueven el turismo (Rodríguez & Arango, 2003), entre los que están el Parque Nacional Natural de Los Nevados, el Monumento a Los Colonizadores, El Recinto del Pensamiento, hoteles con aguas termales, la Feria de Manizales, entre otros.

²¹ Incluye los servicios de formación preescolar, primaria, secundaria, superior, de adultos y otros servicios de enseñanza pública.

Cuadro 3.4.2.3. Caldas. Participación porcentual y crecimiento promedio anual por ramas de actividad, sector terciario 2001-2013pr

Sector terciario	Valores porcentuales			
	Participación sobre el PIB departamental			Crecimiento promedio
	2001	2013	Promedio 2001 - 2013	2001 - 2013
Total sector terciario	51,8	52,6	50,4	3,9
Comercio, reparación, restaurantes y hoteles	11,2	10,3	9,8	2,8
Transporte, almacenamiento y comunicaciones	6,4	5,9	6,5	4,8
Establecimientos financieros, seguros, actividades inmobiliarias y servicios a las empresas	14,6	16,5	15,8	4,8
Actividades de servicios sociales, comunales y personales	19,0	19,3	17,7	3,4

pr Cifras preliminares.

Fuente: DANE. Cálculos Centro Regional de Estudios Económicos, Manizales. Banco de la República.

En cuanto al transporte, almacenamiento y comunicaciones, su contribución en promedio dentro del PIB de Caldas fue de 6,5%, donde el transporte por vía terrestre fue la actividad más relevante respecto a las demás que componen la rama de transporte, con un promedio anual de 2,9% durante 2001-2013; sin embargo, desde 2010 esta actividad mostró un menor ritmo de avance en su aporte en el PIB departamental, que pudo haberse afectado porque Caldas tuvo una variación en promedio negativa en la cantidad anual de pasajeros que salieron por la Terminal de Transporte de su capital entre 2010 y 2013.

3.4.3. Comportamiento de la economía de Caldas en 2014. En el acumulado a diciembre de 2014, los resultados de la industria del Eje Cafetero fueron positivos según la Muestra Trimestral Manufacturera del DANE, donde la producción de actividades características en Caldas presentaron crecimiento frente a 2013, como las relacionadas con chocolate y confitería, lácteos, elaborados de metal y otras industrias²²; no obstante, maquinaria y equipo, algunos alimentos y los productos de café evidenciaron descensos, donde cabe anotar que el comportamiento negativo de los últimos productos estuvo acorde con la reducción anual de las ventas externas del rubro de café y sus preparados en el departamento. De otro lado, de acuerdo con información de la Federación Nacional de Cafeteros, en el año de análisis el área cultivada con café en Caldas acentuó la tendencia descendente registrada desde 2005; sin embargo, el volumen exportado del grano en toneladas mostró un aumento anual en 2014, debido principalmente a los mayores envíos hacia Estados Unidos, Japón y Alemania. Por su parte, algunas de las actividades económicas que exhibieron avance en el departamento

²² Incluyen productos de sustancias químicas, caucho y plástico, minerales no metálicos, metalúrgicos básicos y maquinaria y aparatos eléctricos, entre otros.

durante 2014 fueron el turismo medido por la ocupación hotelera, la actividad financiera por el desempeño positivo de las colocaciones y captaciones, y la construcción por el crecimiento en los despachos de cemento.

3.5. CONSIDERACIONES FINALES

La composición económica de Caldas se fundamentó desde sus inicios en el cultivo de café, actividad que le permitió obtener importancia y reconocimiento frente a las otras regiones del país, y que además fue favorecida especialmente en los años setenta por la bonanza cafetera que motivó el avance de la participación del valor agregado del café y por consiguiente del sector primario en el PIB de Caldas, en particular en 1977. Pese a lo anterior, hubo dos situaciones en las décadas siguientes que revirtieron el comportamiento positivo que presentaba el cultivo del grano, las cuales fueron el rompimiento del pacto de cuotas en 1989 y el descenso en los precios internacionales del café en los noventa, lo que ocasionó que el sector primario fuera perdiendo contribución en la economía departamental, y que a su vez los sectores secundario y terciario aumentaran sus aportes.

En el período 2001-2013, el sector primario fue el de menor participación en el producto total de Caldas respecto a los otros sectores, al contribuir en promedio con 12,9% durante el lapso en mención. Aunque el cultivo de café ha aminorado su valor agregado en la economía departamental, continuó siendo el más representativo dentro del sector primario, seguido de la producción de otros cultivos agrícolas, entre los que sobresalieron el plátano, la caña panelera y el aguacate. Por su parte, el sector secundario aportó 28,5% en el mismo período, donde se destacó la industria y en menor medida la construcción; mientras el sector terciario se ubicó en primer lugar de contribución con un promedio de 50,4%, en el que la mayor participación se dio en las actividades de servicios sociales, comunales y personales, sobresaliendo la administración pública y defensa, además de la educación de no mercado; y en segundo lugar estuvo la rama de los establecimientos financieros, seguros, actividades inmobiliarias y servicios a las empresas.

En cuanto a la clasificación por actividades del PIB, el aporte más alto durante 2001-2013 en el producto de Caldas no se encontró dentro de las que componen el sector terciario que es el de mayor peso en la economía, sino que estuvo en la industria con 15,9%, seguida de las actividades de servicios a las empresas y la administración pública y defensa con contribuciones de 7,7% y 6,4%, en su orden. En los siguientes lugares se ubicaron el cultivo de café, comercio, actividades inmobiliarias, generación de energía eléctrica, educación de no mercado y la construcción de edificaciones.

REFERENCIAS BIBLIOGRÁFICAS

Programa de las Naciones Unidas para el Desarrollo (PNUD). (2004). *Eje Cafetero. Un pacto por la región. Informe Regional de Desarrollo Humano*. Manizales: PNUD

Restrepo, I. (1995). *50 años del desarrollo económico en Manizales*. Manizales: Iderna.

Rodríguez, G. & Arango, O. (2003). *Ciudad Región Eje Cafetero: hacia un desarrollo urbano sostenible*. Manizales: Gráficas JES.

Rodríguez, M. (1983). *El empresario industrial del Viejo Caldas* (2a. ed.). Bogotá: Uniandes.

Vallecilla, J. (2005). *Cien años del café en Caldas* (estudios regionales, documentos de trabajo del Centro de Estudios Regionales Cafeteros y Empresariales). Recuperado el 6 de febrero de 2015, del sitio web del Centro de Estudios Regionales Cafeteros y Empresariales:

http://www.crece.org.co/crece/components/com_jshopping/files/demo_products/Cien_anos_de_cafe_en_Caldas___Working_Paper_No_12.pdf

—. (2001). *Café y crecimiento económico regional: El Antiguo Caldas 1870-1970*. Manizales: Univer

4. ANEXO ESTADÍSTICO ICER

Anexo A. Producto Interno Bruto (PIB), según departamentos
2012-2013p

Departamento	Miles de millones de pesos					
	2012 A precios corrientes	2013p	Participación	2012 A precios constantes de 2005	2013p	Variación
Total	664.240	710.257	100,0	470.880	494.124	4,9
Bogotá D.C.	163.548	175.263	24,7	122.685	127.569	4,0
Antioquia	86.367	92.714	13,1	63.805	66.788	4,7
Valle del Cauca	61.473	65.630	9,2	46.289	48.433	4,6
Santander	49.400	53.024	7,5	31.563	32.927	4,3
Meta	37.913	40.899	5,8	21.036	23.290	10,7
Cundinamarca	33.695	34.965	4,9	25.391	25.879	1,9
Bolívar	27.342	30.875	4,3	18.179	19.973	9,9
Atlántico	25.058	27.177	3,8	18.723	19.738	5,4
Boyacá	19.087	20.118	2,8	13.050	13.416	2,8
Casanare	15.005	15.426	2,2	8.173	8.623	5,5
Tolima	14.448	15.370	2,2	9.905	10.440	5,4
Huila	12.046	12.976	1,8	8.025	8.401	4,7
Cesar	13.451	12.924	1,8	9.456	9.412	-0,5
Córdoba	11.559	12.135	1,7	8.536	8.853	3,7
Norte de Santander	10.537	11.447	1,6	7.546	7.945	5,3
Cauca	9.958	11.392	1,6	7.096	7.960	12,2
Nariño	9.807	10.743	1,5	7.004	7.490	6,9
Risaralda	9.151	10.123	1,4	6.704	7.242	8,0
Caldas	9.386	10.111	1,4	6.778	7.219	6,5
Magdalena	8.561	9.237	1,3	6.246	6.577	5,3
La Guajira	7.946	7.749	1,1	5.501	5.545	0,8
Sucre	5.177	5.610	0,8	3.741	3.929	5,0
Arauca	5.866	5.593	0,8	3.175	3.077	-3,1
Quindío	5.134	5.303	0,7	3.644	3.692	1,3
Putumayo	3.499	4.284	0,6	1.998	2.477	24,0
Caquetá	2.912	3.203	0,5	2.115	2.238	5,8
Chocó	3.216	2.988	0,4	1.961	1.836	-6,4
San Andrés y Prov.	942	1.050	0,1	680	722	6,2
Guaviare	561	613	0,1	350	367	4,9
Amazonas	443	477	0,1	320	333	4,1
Vichada	363	403	0,1	259	278	7,3
Guainía	219	245	0,0	148	157	6,1
Vaupés	170	190	0,0	129	139	7,8

p Cifra provisional.

Fuente: DANE.

Anexo B. IPC, según ciudades
2013-2014

Ciudad	Ponderación	2013			2014		
		Índice	Variación	Contribución	Índice	Variación	Contribución
Nacional	100,0	114,0	1,9	1,9	118,2	3,7	3,7
Bogotá D.C.	42,5	113,9	2,4	1,0	118,2	3,8	1,6
Medellín	15,0	115,3	1,8	0,3	119,2	3,4	0,5
Cali	10,5	110,9	1,7	0,2	115,1	3,8	0,4
Barranquilla	5,5	115,1	1,5	0,1	119,1	3,4	0,2
Bucaramanga	3,9	119,7	2,1	0,1	124,9	4,3	0,2
Cartagena	2,9	114,8	1,6	0,0	118,8	3,5	0,1
Cúcuta	2,5	114,6	0,0	0,0	117,9	2,9	0,1
Pereira	2,2	112,3	1,2	0,0	115,8	3,1	0,1
Ibagué	1,8	114,4	1,3	0,0	119,1	4,1	0,1
Manizales	1,7	113,0	1,7	0,0	116,8	3,3	0,1
Villavicencio	1,6	115,9	2,1	0,0	119,7	3,3	0,1
Armenia	1,5	110,1	1,2	0,0	113,9	3,4	0,1
Pasto	1,4	109,7	1,0	0,0	114,1	4,0	0,1
Santa Marta	1,1	113,5	1,6	0,0	117,3	3,4	0,0
Neiva	1,1	115,8	1,6	0,0	120,2	3,8	0,0
Montería	0,9	113,4	1,3	0,0	117,7	3,7	0,0
Popayán	0,8	111,3	0,8	0,0	115,2	3,5	0,0
Valledupar	0,7	116,5	1,0	0,0	121,5	4,3	0,0
Tunja	0,7	112,7	1,5	0,0	116,8	3,6	0,0
Sincelejo	0,7	112,3	1,1	0,0	116,2	3,5	0,0
Florencia	0,4	110,5	1,2	0,0	114,2	3,4	0,0
Riohacha	0,3	113,8	3,7	0,0	117,8	3,5	0,0
Quibdó	0,2	110,0	0,7	0,0	113,0	2,8	0,0
San Andrés	0,1	114,3	2,9	0,0	118,6	3,8	0,0

Fuente: DANE.

Anexo C. ICCV, según ciudades
2013-2014

Ciudad	2013				2014			
	Índice	Variación	Contribución	Participación	Índice	Variación	Contribución	Participación
Nacional	201,7	2,6	2,6	100,0	205,4	1,8	1,8	100,0
Bogotá D.C.	201,1	3,2	1,5	55,9	204,9	1,9	0,9	49,0
Medellín	198,1	2,5	0,3	11,4	202,1	2,0	0,2	13,4
Cali	206,0	2,6	0,4	13,4	208,9	1,4	0,2	10,5
Bucaramanga	210,5	0,8	0,0	1,3	212,2	0,9	0,0	1,9
Pereira	216,3	2,0	0,1	2,3	219,3	1,4	0,0	2,4
Armenia	211,6	2,1	0,1	2,3	216,7	2,4	0,1	4,0
Barranquilla	184,6	2,0	0,1	2,1	186,8	1,2	0,0	1,8
Santa Marta	186,9	1,7	0,0	1,1	188,7	1,0	0,0	0,9
Manizales	223,4	3,2	0,1	2,5	228,0	2,1	0,0	2,4
Cartagena	195,0	1,6	0,0	1,1	197,9	1,5	0,0	1,4
Cúcuta	223,6	1,7	0,0	1,0	228,0	2,0	0,0	1,8
Neiva	181,6	1,7	0,0	1,4	186,9	2,9	0,1	3,3
Pasto	214,1	2,5	0,0	1,3	220,0	2,8	0,0	2,2
Popayán	196,9	2,4	0,0	1,2	199,9	1,5	0,0	1,2
Ibagué	179,6	1,6	0,0	1,8	184,1	2,5	0,1	3,9

Fuente: DANE.

Anexo D. Mercado laboral, según ciudades y áreas metropolitanas
2013-2014

Ciudad	Tasa global de participación		Tasa de ocupación		Tasa de desempleo	
	2013	2014	2013	2014	2013	2014
32 ciudades	66,9	67,4	59,7	60,6	10,7	10,0
Armenia	62,2	64,3	52,7	54,7	15,4	15,0
Barranquilla AM	61,0	61,5	56,2	56,7	8,0	7,9
Bogotá D.C.	72,0	72,5	65,5	66,2	9,0	8,7
Bucaramanga AM	69,8	70,8	63,3	65,1	9,4	8,2
Cali AM	66,0	66,7	56,6	58,0	14,2	13,1
Cartagena	59,8	60,2	53,9	55,3	9,9	8,2
Cúcuta AM	66,9	64,4	56,5	54,7	15,6	15,0
Florencia	58,4	62,2	51,3	54,3	12,2	12,7
Ibagué	69,6	68,3	60,0	59,2	13,8	13,3
Manizales AM	60,5	60,4	53,5	54,2	11,6	10,4
Medellín AM	65,6	66,3	58,3	59,6	11,2	10,2
Montería	65,6	64,6	58,5	58,9	10,9	8,8
Neiva	65,7	65,9	57,9	58,9	11,9	10,7
Pasto	68,0	68,4	60,7	61,3	10,7	10,4
Pereira AM	60,6	63,1	52,2	54,5	13,8	13,7
Popayán	57,0	58,7	48,1	50,8	15,6	13,3
Quibdó	61,2	58,2	50,0	49,8	18,3	14,5
Riohacha	65,5	65,4	58,7	58,9	10,3	10,1
San Andrés	70,1	70,3	64,2	65,4	8,5	7,0
Santa Marta	62,0	62,2	55,9	55,8	9,9	10,3
Sincelejo	64,6	64,4	57,9	58,2	10,4	9,5
Tunja	62,2	65,2	54,7	57,7	12,1	11,5
Valledupar	61,9	62,6	55,8	56,7	9,9	9,5
Villavicencio	63,1	64,5	56,0	57,1	11,3	11,4
Nuevas ciudades ¹	65,5	66,5	58,6	60,3	10,5	9,3

AM: Área Metropolitana.

¹Agrupación de las ciudades de Arauca, Yopal, Mocoa, Leticia, Inirida, San Jose del Guaviare, Mitú y Puerto Carreño.

Fuente: DANE.

Anexo E. Exportaciones no tradicionales, según departamento de origen
2012-2014

Departamento de origen	Miles de dólares FOB			Participación
	2012	2013	2014	
Nacional	17.969.877	17.088.589	15.944.689	100,0
Antioquia	6.486.682	5.600.531	4.870.858	30,5
Bogotá D.C.	3.031.988	2.980.146	2.841.620	17,8
Valle del Cauca	2.213.734	2.007.422	2.069.261	13,0
Bolívar	1.546.254	1.582.462	1.629.067	10,2
Cundinamarca	1.356.387	1.350.216	1.322.173	8,3
Atlántico	1.167.560	1.362.508	1.309.431	8,2
Magdalena	459.480	435.996	481.535	3,0
Caldas	377.601	378.945	345.749	2,2
Cauca	228.060	232.275	266.003	1,7
Risaralda	218.815	182.519	199.124	1,2
Boyacá	129.894	132.698	159.238	1,0
Santander	121.348	234.585	127.843	0,8
Norte de Santander	227.241	204.807	120.276	0,8
Tolima	29.687	42.763	38.615	0,2
Huila	17.701	20.918	35.852	0,2
Nariño	15.312	20.070	26.773	0,2
Córdoba	99.437	99.793	26.722	0,2
Cesar	176.627	166.103	26.257	0,2
Sucre	28.196	22.690	16.497	0,1
Quindío	4.124	4.438	11.165	0,1
Arauca	19.928	1.341	6.434	0,0
La Guajira	3.535	12.387	3.305	0,0
San Andrés	3.075	3.405	2.891	0,0
Chocó	1.898	1.780	1.745	0,0
Meta	1.813	5.189	1.278	0,0
Casanare	95	1.187	1.254	0,0
Guaviare	0	117	727	0,0
Caquetá	615	187	230	0,0
Vaupés	7	226	150	0,0
Vichada	2.291	534	55	0,0
Guainía	465	75	37	0,0
Amazonas	21	232	20	0,0
Putumayo	7	48	0	0,0
No diligenciado ¹	0	0	2.504	0,0

¹ No diligenciado: En la declaración de exportación no se diligencia información de origen, se hace imposible determinar con exactitud desde que departamento procede dicho producto. Ocurre usualmente con petróleo y sus derivados (exportaciones bajo las partidas arancelarias 2709 a la 2715).

* Variación muy alta.

Fuente: DIAN - DANE. Cálculos: DANE.

Anexo F. Importaciones, según departamento de destino
2012-2014

Departamento de destino	Miles de dólares CIF			Participación
	2012	2013	2014	
Nacional	59.111.401	59.381.211	64.028.884	100,0
Bogotá D.C.	27.749.395	29.600.596	32.948.487	51,5
Antioquia	7.288.865	7.503.567	8.019.303	12,5
Cundinamarca	6.189.929	5.785.374	5.328.346	8,3
Valle del Cauca	4.938.479	4.790.539	5.530.175	8,6
Bolívar	3.629.905	3.630.063	4.286.166	6,7
Atlántico	3.121.438	3.150.376	3.268.027	5,1
La Guajira	1.174.524	1.202.285	932.789	1,5
Santander	960.575	872.170	917.192	1,4
Risaralda	500.565	440.431	541.398	0,8
Caldas	417.424	375.296	374.138	0,6
Cauca	384.952	347.789	385.255	0,6
Cesar	336.629	267.385	208.434	0,3
Meta	360.780	260.987	144.148	0,2
Nariño	324.165	209.330	166.379	0,3
Norte de Santander	262.296	202.529	140.436	0,2
Magdalena	660.467	190.838	235.163	0,4
Casanare	269.437	138.184	116.795	0,2
Boyacá	212.249	132.912	140.403	0,2
Córdoba	65.676	72.195	53.402	0,1
Quindío	99.880	71.281	78.579	0,1
Tolima	87.332	68.192	82.810	0,1
Huila	50.825	46.607	70.953	0,1
Sucre	7.995	6.741	38.641	0,1
Arauca	5.713	4.975	5.757	0,0
Putumayo	4.173	2.557	6.429	0,0
San Andrés	891	2.270	3.311	0,0
Chocó	736	2.248	1.433	0,0
Amazonas	4.590	1.538	1.850	0,0
Vichada	231	1.060	788	0,0
Guaviare	53	335	0	0,0
Vaupés	421	310	0	0,0
Caquetá	703	245	1.780	0,0
Guainía	107	4	116	0,0

Fuente: DANE - DIAN Cálculos: DANE.

Anexo G. Sacrificio de ganado vacuno y porcino, según departamento
2013-2014

Departamento	2013		2014		Variación		Participación	
	Vacuno	Porcino	Vacuno	Porcino	Vacuno	Porcino	Vacuno	Porcino
Nacional	4.086.036	3.076.296	3.937.870	3.238.034	-3,6	5,3	100,0	100,0
Antioquia	691.346	1.483.083	678.515	1.576.765	-1,9	6,3	17,2	48,7
Arauca	19.414	0	12.076	0	-37,8	-	0,3	0,0
Atlántico	221.740	78.258	218.923	85.844	-1,3	9,7	5,6	2,7
Bogotá D.C.	683.973	674.159	685.109	693.711	0,2	2,9	17,4	21,4
Bolívar	79.456	549	71.520	611	-10,0	11,3	1,8	0,0
Boyacá	119.456	14.437	115.708	14.764	-3,1	2,3	2,9	0,5
Caldas	168.779	67.052	171.341	75.736	1,5	13,0	4,4	2,3
Caquetá	43.869	849	48.016	1.116	9,5	31,4	1,2	0,0
Casanare	52.868	1.391	52.295	2.918	-1,1	109,8	1,3	0,1
Cauca	50.449	4.017	48.920	1.929	-3,0	-52,0	1,2	0,1
Cesar	103.403	1.285	73.491	917	-28,9	-28,6	1,9	0,0
Córdoba	220.408	1.818	196.859	925	-10,7	-49,1	5,0	0,0
Cundinamarca	206.053	10.055	216.410	11.378	5,0	13,2	5,5	0,4
Guaviare	10.691	1.155	10.612	749	-0,7	-35,2	0,3	0,0
Huila	119.928	23.735	115.050	29.300	-4,1	23,4	2,9	0,9
La Guajira	26.418	0	26.220	0	-0,7	-	0,7	0,0
Magdalena	41.434	790	41.673	782	0,6	-1,0	1,1	0,0
Meta	245.348	25.986	248.361	21.135	1,2	-18,7	6,3	0,7
Nariño	33.533	36.760	33.745	36.945	0,6	0,5	0,9	1,1
Norte de Santander	68.780	4.018	45.142	3.355	-34,4	-16,5	1,1	0,1
Putumayo	20.031	4.022	19.854	4.589	-0,9	14,1	0,5	0,1
Quindío	50.541	28.874	46.552	46.914	-7,9	62,5	1,2	1,4
Risaralda	66.726	81.202	52.026	67.742	-22,0	-16,6	1,3	2,1
Santander	315.101	40.783	320.647	41.653	1,8	2,1	8,1	1,3
Sucre	46.464	186	43.567	89	-6,2	-52,2	1,1	0,0
Tolima	125.634	12.268	113.035	9.561	-10,0	-22,1	2,9	0,3
Valle del Cauca	236.971	461.173	218.129	490.187	-8,0	6,3	5,5	15,1
Vichada	3.861	0	2.361	0	-38,9	-	0,1	0,0
Demás ¹	13.361	18.391	11.712	18.419	-12,3	0,2	0,3	0,6

¹ Por reserva estadística se agrupan aquí Amazonas, Chocó y Guainía.

- Indefinido.

Fuente: DANE.

Anexo H. Financiación de vivienda, según departamentos
2013-2014

Departamento	Créditos individuales de vivienda nueva (millones de pesos)		Viviendas nuevas financiadas		Créditos individuales de vivienda usada (millones de pesos)		Viviendas usadas financiadas	
	2013	2014	2013	2014	2013	2014	2013	2014
	Nacional	4.516.933	4.746.005	72.641	72.333	4.597.074	4.387.154	59.046
Amazonas	969	614	7	5	8.549	4.233	117	64
Antioquia	560.858	611.028	8.717	8.554	555.727	554.550	7.114	6.661
Arauca	1.287	3.197	19	41	6.868	6.921	120	123
Atlántico	122.643	152.804	1.451	1.726	165.096	157.223	2.163	1.895
Bogotá D.C.	1.932.690	1.916.396	27.612	26.048	2.038.979	1.960.034	20.958	18.346
Bolívar	86.566	78.116	1.117	966	107.134	99.907	1.074	914
Boyacá	70.772	61.177	1.142	940	62.326	59.349	1.020	899
Caldas	57.657	61.107	947	879	106.263	92.915	1.907	1.476
Caquetá	6.379	6.491	110	96	16.973	16.550	298	266
Casanare	15.613	21.960	175	310	41.973	30.495	579	415
Cauca	35.720	40.642	549	636	35.791	29.901	607	501
Cesar	65.731	68.195	992	952	55.840	60.902	783	820
Chocó	1.859	3.218	25	47	3.833	4.002	61	61
Cordoba	37.188	36.711	551	446	40.364	32.957	581	404
Cundinamarca	397.954	485.588	10.245	11.813	121.940	122.274	1.881	1.597
Guainía	128	95	3	1	1.826	1.189	24	17
Guaviare	3.552	3.796	78	77	5.166	3.813	88	62
Huila	76.390	81.831	953	1.200	79.834	69.887	1.297	1.114
La Guajira	11.783	13.691	140	143	26.454	24.545	407	333
Magdalena	37.640	48.384	523	584	46.007	43.459	678	578
Meta	72.908	75.376	976	932	104.399	105.228	1.496	1.421
Nariño	50.919	43.196	946	680	52.276	46.826	942	797
Norte de Santander	83.470	64.595	1.271	1.019	79.691	61.344	1.205	865
Putumayo	1.272	1.553	25	28	11.923	10.795	218	187
Quindío	33.984	41.889	653	736	53.322	48.337	1.295	1.063
Risaralda	81.763	91.600	1.508	1.657	114.312	96.950	2.114	1.707
San Andrés	1.849	633	17	9	4.226	2.429	51	37
Santander	208.090	252.179	2.789	3.051	186.039	169.209	2.419	2.102
Sucre	14.939	16.027	231	223	26.965	21.395	472	359
Tolima	63.208	97.361	1.178	1.698	120.326	113.825	2.035	1.752
Valle del Cauca	380.966	366.401	7.689	6.833	312.232	332.429	4.951	4.985
Vaupés	91	42	1	1	124	40	1	1
Vichada	95	112	1	2	4.296	3.241	90	54

Fuente: DANE.

Anexo I. Transporte aéreo de pasajeros y carga, según ciudades
2013-2014

Aeropuertos	Pasajeros					Carga (toneladas)				
	2013		2014		Variación nacional	2013		2014		Variación nacional
	Movimiento nacional	Movimiento internacional	Movimiento nacional	Movimiento internacional		Movimiento nacional	Movimiento internacional	Movimiento nacional	Movimiento internacional	
Nacional	37.904.890	8.914.943	40.247.894	9.883.020	6,2	243.159	491.886	295.798	497.750	21,6
Arauca	103.064	---	115.449	---	12,0	879	---	1.206	---	37,2
Armenia	249.845	---	312.511	---	25,1	401	---	351	---	-12,5
Barrancabermeja	207.984	---	211.491	---	1,7	374	---	176	---	-52,9
Barranquilla	1.897.620	238.265	2.101.650	248.429	10,8	16.191	7.549	21.291	8.303	31,5
Bogotá D.C.	13.699.460	6.036.300	14.813.208	6.675.195	8,1	102.107	409.149	137.272	410.424	34,4
Bucaramanga	1.406.224	82.014	1.571.625	86.418	11,8	2.597	82	2.883	71	11,0
Cali	3.417.332	736.789	3.676.015	799.211	7,6	18.977	9.703	26.850	13.373	41,5
Cartagena	2.913.046	388.593	2.889.501	439.130	-0,8	9.600	292	7.776	273	-19,0
Cúcuta	828.660	35.516	933.363	52.980	12,6	3.028	13	4.831	1	59,6
Florencia-Capitolio	73.631	---	82.056	---	11,4	1.177	---	1.717	---	45,8
Ipiales	6.477	---	3.743	---	-42,2	0	---	1.524	---	-
Leticia	173.718	---	190.895	---	9,9	13.035	---	16.296	---	25,0
Manizales	171.823	---	191.040	---	11,2	203	---	114	---	-44,2
Medellín	935.437	---	952.430	---	1,8	1.878	---	1.995	---	6,2
Montería	707.353	---	789.326	---	11,6	1.719	---	1.324	---	-23,0
Neiva	308.018	---	286.764	---	-6,9	533	---	412	---	-22,6
Pasto	222.816	---	248.303	---	11,4	1.485	---	3.440	---	131,7
Pereira	992.425	157.768	1.161.229	174.574	17,0	3.302	293	5.367	95	62,6
Popayán	78.679	---	91.481	---	16,3	125	---	375	---	200,9
Quibdó	331.117	---	329.510	---	-0,5	573	---	323	---	-43,7
Riohacha	102.343	---	131.205	---	28,2	370	---	583	---	57,7
Rionegro	5.031.277	1.045.912	4.965.248	1.159.057	-1,3	26.124	64.131	26.748	64.431	2,4
San Andrés	1.047.135	63.614	1.075.528	106.330	2,7	11.005	81	7.748	90	-29,6
Santa Marta	1.244.045	---	1.200.925	---	-3,5	2.441	---	3.761	---	54,0
Valledupar	309.401	---	352.137	---	13,8	768	---	1.099	---	43,1
Villavicencio	94.469	---	120.853	---	27,9	3.025	---	2.673	---	-11,6
Otros	1.351.491	130.172	1.450.408	141.696	7,3	21.243	592	17.662	688	-16,9

--- No existen datos.

- Indefinido.

Fuente: Unidad Administrativa Especial de la Aeronáutica Civil - DANE.

GLOSARIO²³

Actividad económica: proceso o grupo de operaciones que combinan recursos tales como equipo, mano de obra, técnicas de fabricación e insumos, y se constituyen en una unidad cuyo resultado es un conjunto de bienes o servicios.

Área total construida: metraje total del destino encontrado en el proceso, incluye los espacios cubiertos, sean comunes o privados de las edificaciones.

Bien de consumo: bien comprado y utilizado directamente por el usuario final que no necesita de ninguna transformación productiva.

Bien(es): conjunto de artículos tangibles o materiales, como alimentos, vestido, calzado, muebles y enseres, menaje y vajillas del hogar, artefactos eléctricos, textos escolares, periódicos, revistas, etc.

Canasta básica: conjunto representativo de bienes y servicios a los cuales se les realiza seguimiento de precios. Esta canasta se conforma tomando como referencia un año base.

Captaciones: comprende los recursos captados por el sistema financiero a través de cuenta corriente, CDT, depósitos de ahorro, cuentas de ahorro especial, certificados de ahorro de valor real, depósitos simples y títulos de inversión en circulación.

CIIU (Clasificación Industrial Internacional Uniforme de todas las actividades económicas): clasificación por procesos productivos de las unidades estadísticas con base en su actividad económica principal.

Colocaciones: recursos de cartera colocados por el sistema bancario. Comprende cartera vigente y vencida, y por productos se refiere a créditos y *leasing* de consumo, créditos de vivienda, microcréditos y créditos y *leasing* comerciales.

Comercio: reventa (venta sin transformación) de mercancías o productos nuevos o usados, ya sea que esta se realice al por menor o al por mayor. Incluye las actividades de los corredores, agentes, subastadores y comisionistas dedicados a la compra y venta de mercancías en nombre y por cuenta de terceros.

Contribuciones porcentuales: aporte en puntos porcentuales de las variaciones individuales a la variación de un agregado.

²³ Las definiciones que se presentan en este glosario provienen de diversos documentos, normativas y metodologías nacionales e internacionales que han estandarizado el significado y uso de estos conceptos.

Crédito externo neto: diferencia entre desembolsos y amortizaciones de préstamos provenientes de organismos y bancos internacionales.

Crédito interno neto: situación en la que el sector público acude a los agentes residentes en el país para captar recursos, bien sea utilizando mecanismos de mercado o colocando bonos y papeles de obligatoria suscripción.

CUCI (Clasificación Uniforme para el Comercio Internacional Rev. 3): clasificación que recopila estadísticas del comercio internacional de todas las mercancías sujetas a intercambio exterior y promueve su comparabilidad internacional. Los grupos de productos están definidos con arreglo a la Revisión 3 de la CUCI en primarios, manufacturas y otros productos. Como resultado del proceso de adaptación, el DANE hace agrupación en agropecuarios, alimentos y bebidas; combustibles y productos de industrias extractivas; manufacturas y otros sectores.

Desempleo: corresponde a la cantidad de personas que en la semana de referencia presentan una de las siguientes situaciones: 1) sin empleo en la semana de referencia, pero hicieron alguna diligencia para conseguir trabajo en las últimas cuatro semanas y estaban disponibles para trabajar; 2) no hicieron diligencias en el último mes, pero sí en los últimos 12 meses y tienen una razón válida de desaliento y están disponibles para trabajar. Esta población se divide en dos grupos: los "cesantes", que son personas que trabajaron antes por lo menos dos semanas consecutivas, y los "aspirantes", que son personas que buscan trabajo por primera vez.

Empresa: entidad institucional en su calidad de productora de bienes y servicios. Agente económico con autonomía para adoptar decisiones financieras y de inversión; además, con autoridad y responsabilidad para asignar recursos a la producción de bienes y servicios y que puede realizar una o varias actividades productivas.

Estado de la obra: caracterización que se les da a las obras en cada operativo censal; corresponde a obras en proceso, paralizada o culminada.

Índice de Precios al Consumidor (IPC): indicador del comportamiento de los precios de una canasta de bienes y servicios representativa del consumo final de los hogares del país.

Industria: transformación física o química de materiales o componentes en productos nuevos, ya sea que el trabajo se efectúe con máquinas o a mano, en una fábrica o a domicilio, o que los productos se vendan al por mayor o al por menor; exceptuando la actividad que sea propia del sector de la construcción.

Insumo básico: es el nivel fundamental de la estructura; corresponde también al punto más bajo para el cual se tiene ponderación fija.

Obras culminadas: obras que durante el periodo intercensal finalizaron actividad constructora.

Obras en proceso: obras que al momento del censo generan algún proceso constructivo para todos los estratos socioeconómicos.

Obras nuevas: construcción de una estructura completamente nueva, sea o no que el sitio sobre el cual se construye estuviera previamente ocupado.

Obras paralizadas: son todas aquellas edificaciones que al momento del censo no están generando ninguna actividad constructora. Se incluyen las obras paralizadas realizadas por constructores formales para todos los estratos y las obras de autoconstrucción con o sin licencia en los estratos 3, 4, 5 y 6. Igualmente se incluyen las obras paralizadas por autoconstrucción en los estratos 1 y 2 superiores o iguales a los 500 metros cuadrados.

Ocupación: categorías homogéneas de tareas que constituyen un conjunto de empleos que presentan gran similitud, desempeñados por una persona en el pasado, presente o futuro, según capacidades adquiridas por educación o experiencia y por la cual recibe un ingreso en dinero o especie.

Personal de administración y ventas: “Directivos y empleados”: personas dedicadas a labores técnicas, administrativas o de oficina dentro del establecimiento, o que no se ocupan directamente de la producción del establecimiento.

Personal de producción: “Obreros y operarios”: personas cuya actividad está relacionada directamente con la producción o tareas auxiliares a esta.

Personal ocupado permanente: personal total contratado a término indefinido.

Personal ocupado temporal: número promedio de personas ocupadas temporalmente por el establecimiento.

Precio CIF (cost insurance freight): precio total de la mercancía, incluyendo en su valor los costos por seguros y fletes.

Precio FOB (free on board): precio de venta de los bienes embarcados a otros países, puestos en el medio de transporte, sin incluir valor de seguro y fletes. Este valor, que inicialmente se expresa en dólares americanos, se traduce al valor FOB en pesos colombianos, empleando la tasa promedio de cambio del mercado correspondiente al mes de análisis.

Precios constantes: valor de la variable a precios de transacción del año base.

Precios corrientes: valor de la variable a precios de transacción de cada año.

Regional: cada una de las grandes divisiones territoriales de una nación, definida por características geográficas, históricas y sociales, como provincias, departamentos, etc. En el desarrollo del ICER, el término se refiere a cada uno de los 32 departamentos del país y el Distrito Capital para los cuales se elabora, si bien la desagregación de la mayor parte de las investigaciones incluidas tiene cobertura departamental. Según la **metodología de dichas investigaciones, la noción de "regional" se refiere también a áreas metropolitanas, municipios o zonas territoriales.**

Sistema financiero: comprende la información estadística de bancos comerciales, compañías de financiamiento comercial, corporaciones financieras y cooperativas de carácter financiero.

Subempleo: el subjetivo se refiere al simple deseo manifestado por el trabajador de mejorar sus ingresos, el número de horas trabajadas o tener una labor más propia de sus personales competencias. De otro lado, el objetivo comprende a quienes tienen el deseo, pero además han hecho una gestión para materializar su aspiración y están en disposición de efectuar el cambio.

Subempleo por insuficiencia de horas: son los ocupados que desean trabajar más horas ya sea en su empleo principal o secundario, están disponibles para hacerlo y tienen una jornada inferior a 48 horas semanales. Se obtienen también las horas adicionales que desean trabajar.

Subempleo por situación de empleo inadecuado: son los ocupados que desean cambiar el trabajo que tienen actualmente por razones relacionadas con la mejor utilización de sus capacidades o formación, o para mejorar sus ingresos.

Subsidio Familiar de Vivienda (SFV): es el aporte estatal en dinero o en especie, otorgado por una sola vez al beneficiario con el objeto de facilitarle la adquisición de una solución de vivienda de interés social, sin cargo de restitución, siempre que el beneficiario cumpla con los requisitos que establece la Ley 3 de 1991.

Tasa de desempleo (TD): Es la relación porcentual entre el número de personas que están buscando trabajo (DS), y el número de personas que integran la fuerza laboral (PEA).

Tasa de ocupación (TO): Es la relación porcentual entre la población ocupada (OC) y el número de personas que integran la población en edad de trabajar (PET).

Tasa de subempleo (TS): Es la relación porcentual de la población ocupada que manifestó querer y poder trabajar más horas a la semana (PS) y el número de personas que integran la fuerza laboral (PEA).

Tasa global de participación (TGP): Es la relación porcentual entre la población económicamente activa y la población en edad de trabajar. Este indicador refleja la presión de la población en edad de trabajar sobre el mercado laboral.

Valor agregado: es el mayor valor creado en el proceso productivo por efecto de la combinación de factores. Se obtiene como diferencia entre el valor de la producción bruta y el consumo intermedio.

Vivienda: lugar estructuralmente separado e independiente, ocupado o destinado para ser ocupado por una familia o grupo de personas familiares que viven o no juntas, o por una persona que vive sola. La unidad de vivienda puede ser una casa, apartamento, cuarto, grupo de cuartos, choza, cueva o cualquier refugio ocupado o disponible para ser utilizado como lugar de alojamiento.

Vivienda de interés social: vivienda que se construye para garantizar el derecho a esta de los hogares de menores ingresos.

Vivienda multifamiliar: vivienda tipo apartamento ubicada en edificaciones de tres o más pisos, que comparten lugares comunes, tales como áreas de acceso, instalaciones especiales y zonas de recreación, principalmente.

Vivienda unifamiliar: vivienda ubicada en edificaciones no mayores de tres pisos, construidas directamente sobre el lote, separadas de las demás con salida independiente. Se incluye la vivienda unifamiliar de dos pisos con altillo y bifamiliar, disponga o no de lote propio.

BIBLIOGRAFÍA

Banco de la República. (2015). Balanza de pagos. [en línea]. Disponible en <http://www.banrep.gov.co/balanza-pagos>.

Banco de la República. (2015). Boletín de indicadores económicos. [en línea]. Disponible en <http://www.banrep.gov.co/bie>

Banco de la República. (2015). Informe de la Junta Directiva al Congreso de la República. [en línea]. Disponible en <http://www.banrep.gov.co/es/congreso-mar-2015>

Banco de la República. (2015). Informe sobre Inflación. [en línea]. Disponible en <http://www.banrep.gov.co/es/inflacion-dic-2014>

Banco de la República. (2015). Intervención del Banco de la República en el mercado cambiario. [en línea]. Disponible en <http://www.banrep.gov.co/intervencion-banco-mercado-cambiario>

Banco de la República. (2014). Minutas de política monetaria. [en línea]. Disponible en http://www.banrep.gov.co/es/minutas?field_date_format_value%5Bvalue%5D%5Byear%5D=2014

Cepal. (2014). Balance preliminar de las economías de América Latina y el Caribe. [en línea]. Disponible en <http://www10.iadb.org/intal/intalcdi/PE/2015/15127.pdf>

DANE. (2014). Cuentas económicas trimestrales. [en línea]. Disponible en <http://www.dane.gov.co/index.php/cuentas-economicas/cuentas-trimestrales>

DANE. (2014). Gran encuesta integrada de hogares. [en línea]. Disponible en <http://www.dane.gov.co/index.php/mercado-laboral/empleo-y-desempleo>

DANE. (2014). Índice de precios al consumidor. [en línea]. Disponible en <http://www.dane.gov.co/index.php/indices-de-precios-y-costos/indice-de-precios-al-consumidor-ipc>

Fondo Monetario Internacional. (2015). Perspectiva de la economía mundial. [en línea]. Disponible en <http://www.imf.org/external/spanish/pubs/ft/weo/2015/update/01/pdf/0115s.pdf>

Zárate Perdomo, J.P. (2014). Banco de la República. PIB potencial y coyuntura externa. [en línea]. Disponible en http://www.banrep.gov.co/sites/default/files/publicaciones/archivos/jzp_oct_2014.pdf

Capital: Manizales

Extensión: 7.888 km²

Municipios: 27

Población en 2014: 986.042 habitantes

Geografía humana: la población, en su gran mayoría mestiza, tuvo su origen en la mezcla de españoles con grupos indígenas. La colonización antioqueña a principios del siglo XIX marcó también los rasgos en la población caldense. Actualmente, el departamento cuenta con tres resguardos de la etnia embera.

Actividades económicas: la economía está conformada por los sectores industrial, agrícola y comercial. Los principales cultivos son café, caña panelera, maíz y frijol. La explotación ganadera se basa en la cría, levante y engorde de vacunos, porcinos, caprinos y ovinos. La industria manufacturera se concentra en los municipios de Manizales y Villamaría. La industria artesanal se basa en la elaboración de productos derivados del fique, cuero y cestería. La explotación aurífera se localiza en el flanco occidental de la Cordillera Central, sobre los municipios de Marmato, La Dorada, Risaralda, Samaná y Villamaría. Los municipios de mayor actividad comercial son Manizales y Chinchiná.



DANE
Para tomar decisiones



**TODOS POR UN
NUEVO PAÍS**
PAZ EQUIDAD EDUCACIÓN

