

# Boletín Económico Regional

IV trimestre de 2017

**Centro**

Tolima / Cundinamarca /  
Huila / Caquetá

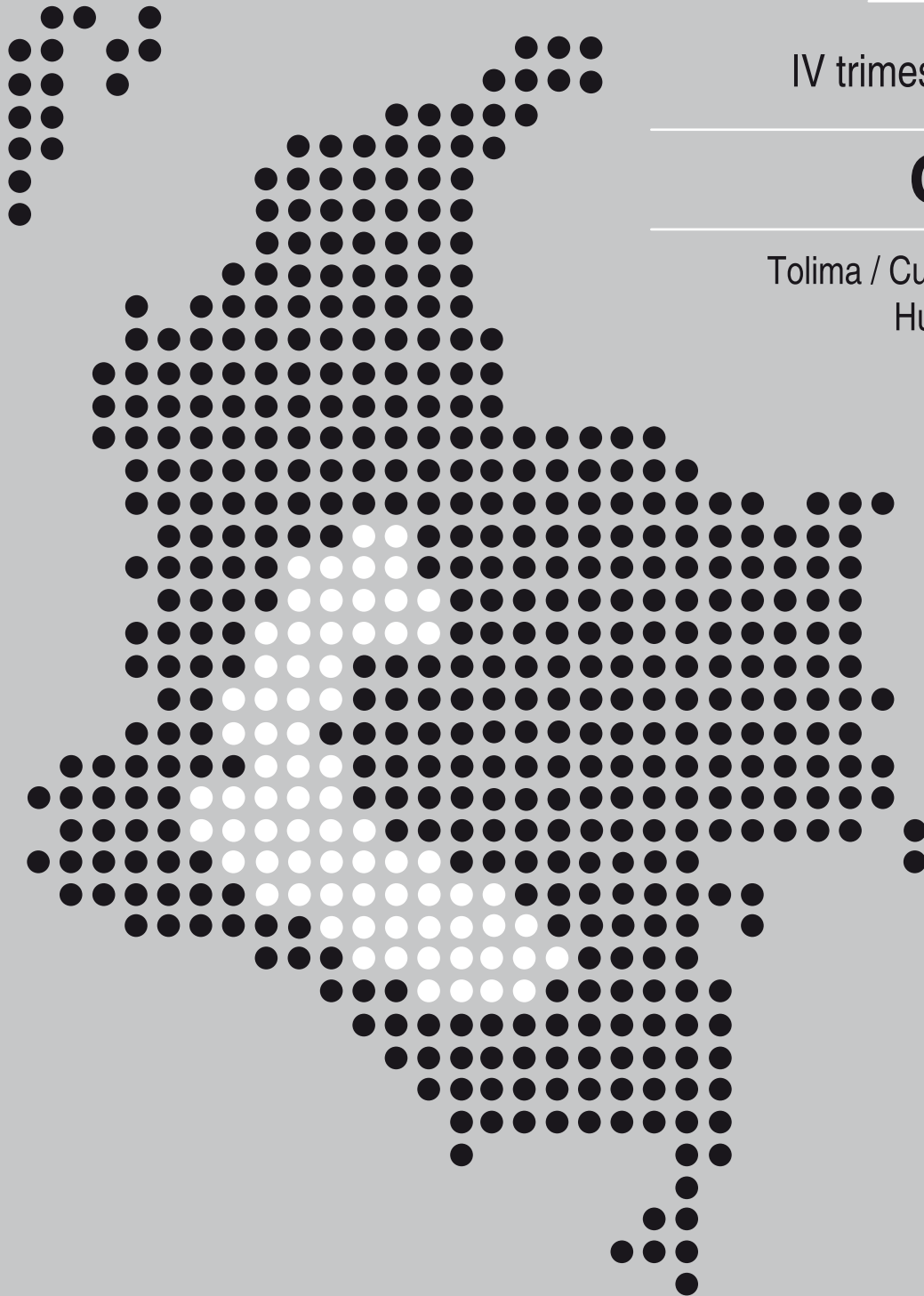

**FECHA DE PUBLICACIÓN:** marzo de 2018.

**PALABRAS CLAVE DEL BOLETÍN ECONÓMICO REGIONAL:** Región Centro, Caquetá, Cundinamarca, Huila, Tolima.

Las opiniones y posibles errores son responsabilidad exclusiva de los autores y no comprometen al Banco de la República ni a su Junta Directiva.

# TABLA DE CONTENIDO

	PANORAMA ECONÓMICO.....	3
I.	AGROPECUARIO, SILVICULTURA Y PESCA .....	4
II.	MINERÍA.....	7
III.	INDUSTRIA* .....	
IV.	ELECTRICIDAD, GAS Y AGUA .....	8
V.	CONSTRUCCIÓN .....	10
VI.	COMERCIO Y TURISMO .....	15
VII.	TRANSPORTE .....	18
VIII.	SISTEMA FINANCIERO .....	19
IX.	COMERCIO EXTERIOR .....	20
X.	MERCADO LABORAL .....	25
XI.	PRECIOS .....	26
XII.	OTRAS VARIABLES ECONÓMICAS .....	27

\* El Boletín Económico Regional Centro no contempla información para este capítulo en la presente publicación.

# PANORAMA ECONÓMICO

*Con base en los indicadores de seguimiento, la economía de la región Centro arrojó resultados disímiles en el cuarto trimestre de 2017. Es de destacar la evolución favorable del sector agropecuario, medido a través de los desembolsos de Finagro y en el sacrificio de ganado; complementariamente se han venido presentando ajustes en la actividad edificadora y las variables de referencia son de ralentización; también creció el crédito bancario, explicado por los desembolsos al segmento de hogares y aumentó el consumo de energía y agua potable.*

*En contraste, el comercio interno, los servicios de hotelería y de transporte terrestre y aéreo disminuyeron. En tanto que el comercio exterior logró un balance positivo, dado el auge de las exportaciones y la contracción de las importaciones. Finalmente, en los municipios capitales de los departamentos que conforman la región, la tasa de desempleo se incrementó y la inflación se ubicó dentro del rango meta.*

Los desembolsos del Fondo para el Financiamiento del Sector Agropecuario (Finagro) aumentaron en la zona, aunque desmejoró su participación dentro del contexto nacional. Según la destinación de los recursos, la línea de “inversión” predominó con una alta participación en Tolima y Cundinamarca.

El componente de edificaciones presentó ajustes en sus resultados. Las obras en construcción registraron una sutil recuperación después de dos trimestres de caída, no obstante, la superficie autorizada para intervenir avanzó, contrario a la tendencia del agregado nacional; acorde a la orientación de las licencias el resultado fue explicado por el aumento en el área para uso no residencial.

Por su parte, el saldo de la cartera bruta de los establecimientos de crédito creció con desaceleración frente a los resultados de los periodos previos, situación explicada por el menor ritmo de endeudamiento empresarial.

En el frente externo, las ventas se incrementaron en especial por la mayor comercialización de bienes con valor agregado producidos en Cundinamarca, entre otros: vehículos automotores y sus partes, perfumería, así como aparatos y material eléctrico. Mientras que las importaciones se redujeron, especialmente por la menor adquisición de bienes de consumo duradero y equipo de transporte.

La tasa de desempleo para las capitales de los departamentos de la región aumentó de manera generalizada, y el nivel de precios estuvo dentro de la inflación objetivo establecida por el Banco de la República.

# I. AGROPECUARIO, SILVICULTURA Y PESCA

## CRÉDITOS DEL FONDO PARA EL FINANCIAMIENTO DEL SECTOR AGROPECUARIO (FINAGRO)

Durante el cuarto trimestre de 2017, los recursos accedidos en el país por créditos aprobados por el Fondo para el Financiamiento del Sector Agropecuario (Finagro), sumaron \$4.002 mil millones (mm), y exhibieron un incremento del 46,5% respecto al mismo periodo del año anterior. Para los departamentos que conforman la región Centro se desembolsaron \$532 mm, lo que significó un aumento anual de \$82 mm (18,2%); sin embargo, desmejoró su participación dentro del contexto nacional al pasar de 16,5% a 13,3%. Territorialmente, Cundinamarca obtuvo el mayor porcentaje del total de los empréstitos (43,1%), Tolima (29,6%), Huila (22,3%) y Caquetá (5,1%).

### Cuadro 1

#### Región Centro. Créditos otorgados por Finagro

(variación anual, participación y desembolsos en millones de pesos)

Departamentos	2016				2017				IV trimestre de 2017	
	I	II	III	IV	I	II	III	IV	Desembolsos	Participación
Caquetá	9,1	69,2	61,3	18,4	53,8	-5,8	0,2	5,4	27.001	5,1
Cundinamarca	36,0	41,0	25,1	12,8	20,3	33,1	36,5	24,4	229.095	43,1
Huila	-10,7	5,2	42,3	34,2	79,9	105,4	-13,5	22,5	118.317	22,3
Tolima	-14,4	-18,3	-32,4	-5,9	17,3	34,7	48,9	9,7	157.133	29,6
Total regional	4,5	9,1	7,1	9,9	32,2	46,7	20,4	18,2	531.546	13,3
Total nacional	16,5	36,2	17,0	19,8	52,0	30,6	42,8	46,5	4.001.880	100,0

Fuente: Finagro; cálculos del Banco de la República.

En el análisis trimestral, las mayores variaciones anuales fueron para Cundinamarca (24,4%) y Huila (22,5%), seguidos de lejos por el Tolima (9,7%) y el Caquetá que solo obtuvo el (5,4%).

Según su destinación, la línea de “inversión”, con un aumento anual del 25,4%, agrupó la mayor financiación al orientar el 57,5% (\$306 mm), aprovechados en gran medida por Cundinamarca en el grupo de “comercialización” en el rubro de “Maquinaria y equipo, transformación y comercialización”, se beneficiaron también los empréstitos para “Infraestructura-transformación-comercialización, así como el rubro de “Consolidación de pasivos” otorgados originalmente con recursos de redescuento o recursos propios de las instituciones financieras como cartera sustitutiva o agropecuaria en condiciones Finagro, canalizados especialmente hacia Tolima y Cundinamarca.

En segundo lugar, la línea de “Capital de trabajo” con una variación interanual del 9,7%, destinó el 42,5% restante (\$226 mm), los cuales fueron dirigidos al grupo de “Comercialización” especialmente hacia la “transformación y comercialización”, con el fin de financiar los costos directos necesarios en el rubro de “cartera, inventario y costo” de la agroindustria arrocera en Huila y Tolima; así mismo, creció el grupo de “Sostenimiento” y se destacó la utilización de la tarjeta agropecuaria.

**Gráfico 1**  
**Región Centro. Créditos otorgados por Finagro**  
 (desembolsos trimestrales y crecimiento anual)

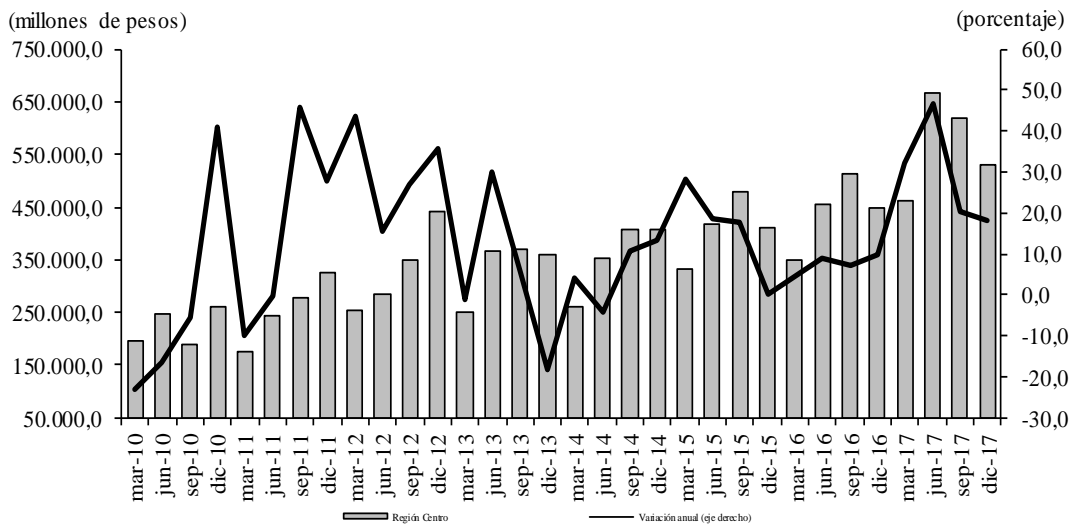

Fuente: Finagro; cálculos del Banco de la República

Finalmente, es importante mencionar que Finagro durante el 2017 otorgó créditos en Colombia por \$14.775 mm, en tanto que, para la región Centro ascendieron a \$2.279 mm, lo que representó un incremento de \$512 mm (29,0%), no obstante su contribución cayó dentro del contexto nacional al pasar del 17,0% al 15,4%. Por departamentos, Cundinamarca logró los mayores recursos (\$889 mm), Tolima (\$686 mm), Huila (\$590 mm) y Caquetá (\$115 mm).

## SACRIFICIO DE GANADO

### ➤ GANADERÍA

En el último trimestre de 2017, el sacrificio de ganado vacuno en la región Centró registró un crecimiento de 3,7% con relación a igual período del año precedente, al pasar de 97.745 a 101.338 cabezas, lo que permitió que su participación en el contexto nacional subiera de 10,9% a 11,6%. Entre tanto, el degüello efectuado en el país bajó 2,3%, de 894.040 a 873.868 ejemplares.

**Gráfico 2**  
**Región Centro. Sacrificio de ganado vacuno**  
 (nivel y variación anual)

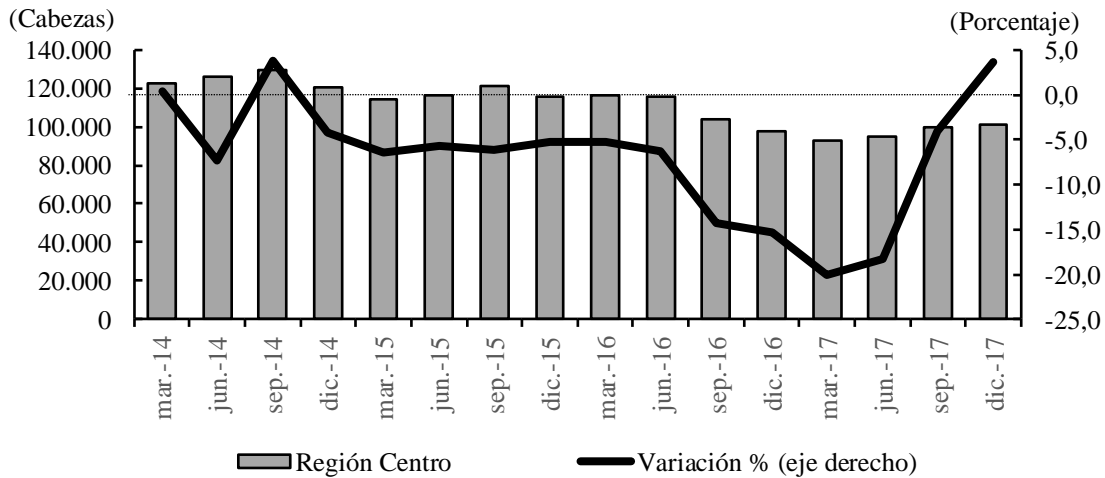

Fuente: DANE; cálculos del Banco de la República.

➤ **PORCICULTURA**

Según el Departamento Administrativo Nacional de Estadística (DANE), el sacrificio de porcinos en el país durante el trimestre octubre – diciembre de 2017 totalizó 1.139.804 cabezas, mientras que en el mismo periodo del año anterior sumó 1.092.849, lo que significó un crecimiento anual de 4,3%. Entre tanto, para los departamentos de Tolima y Huila que para este análisis comprenden la zona Centro, fue de 16.090 animales, lo que constituyó un avance anual de 7,0%, explicado por una mayor demanda. De otro lado, el Huila obtuvo la participación más alta con el 69,9% y el Tolima el restante (30,1%). No obstante, el departamento del Tolima creció 13,1% y el Huila 4,6% en el trimestre.

**Cuadro 2**  
**Región Centro. Sacrificio de ganado porcino**  
 (Crecimiento anual y participación)

Departamentos	2016				2017				IV trimestre de 2017	
	I	II	III	IV	I	II	III	IV	Cabezas	Participación
Huila	24,6	37,1	18,5	4,4	-0,1	-0,7	9,4	4,6	11.240	69,9
Tolima	-12,2	37,2	32,3	8,0	10,1	-22,0	3,4	13,1	4.850	30,1
Total regional	11,8	37,2	22,1	5,4	2,7	-7,3	7,7	7,0	16.090	1,4
Total nacional	12,2	17,9	12,4	1,6	5,1	-2,7	-0,4	4,3	1.139.804	100,0

Fuente: DANE; Cálculos del Banco de la República.

Por su parte, en lo corrido del año (enero a diciembre de 2017), el degüello de porcinos en Colombia fue de 4.133.496 cabezas, por lo que registró una variación absoluta anual de 67.531 cabezas (1,7%). En la zona Centro alcanzó 56.750 especies, con un incremento de 1.328 animales sacrificados (2,4%).

**Gráfico 3**  
**Región Centro. Sacrificio de ganado porcino**  
 (Nivel y variación anual)

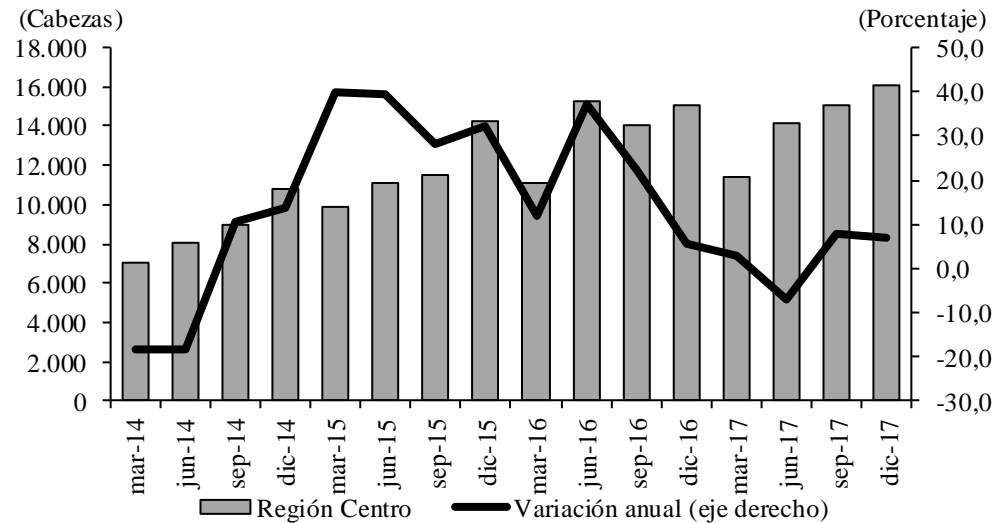

Fuente: DANE; cálculos del Banco de la República.

## II. MINERÍA

### SAL

Sin incluir la producción de sal de los municipios de Nemocón y Zipaquirá<sup>1</sup> en Cundinamarca y de Restrepo en el Meta para el segundo semestre, debido a que no existe información actualizada, según la Agencia Nacional de Minería; durante el año 2017 la extracción nacional de sal presentó un total de 501.499 toneladas, lo que significó un descenso de 11,1% respecto a igual periodo del año anterior, cuando se produjeron 564.193 toneladas. Tal escenario obedeció en gran medida a la minería ilegal, que no ha sido controlada del todo en la salina de Manaure en la Guajira, esto propició que disminuyera la comercialización legal del producto; también influyeron los inconvenientes de carácter laboral que paralizaron la mina, situación subsanada en las negociaciones entre los trabajadores y la empresa Big Group, lo cual permitió que se reactivaran las actividades en el cuarto trimestre del año y la producción del mineral aumentara el 48,8%.

Por otro lado, la extracción en Cundinamarca, y en especial del municipio de Sesquilé, aumentó en 18.334 toneladas (6,0%), siendo el mayor productor del mineral en el departamento, con una participación de 96,4%; a la vez, el departamento aportó el 66,8% del total producido en la nación.

<sup>1</sup> Las cifras que se presentan son preliminares de acuerdo con la Agencia Nacional de Minería; ya que para el segundo semestre no hay datos disponibles para los municipios de Zipaquirá y Nemocón.



## IV. ELECTRICIDAD, GAS Y AGUA

### ENERGÍA ELÉCTRICA

Entre octubre y diciembre de 2017, la empresa de Energía del Pacífico S.A. E.S.P. (EPSA), registró una generación neta desde la central hidroeléctrica de Prado (Tolima) de 48.560.493 kilovatios-hora (kwh), lo que significó un crecimiento importante de 33.983.890 kwh (233,1%) respecto a igual periodo de 2016, resultado que obedeció a las lluvias presentadas durante la mayor parte del año, tanto así que para el año corrido de enero a diciembre de 2017, se contabilizaron 279.126.923 kwh, producción superior en 248,4% a lo obtenido el año anterior, razón por la cual se logró un sustancial avance en la comercialización en bolsa.

#### Cuadro 3

#### Región Centro. Generación y consumo de energía eléctrica

(crecimiento anual, kilovatios-hora kwh)

Usos	Tolima		kwh IV Trimestre	Caquetá		kwh IV Trimestre
	Variación IV trimestre			Variación IV trimestre		
	2016	2017	2017	2016	2017	2017
Generación						
Generación bruta	-17,1	230,7	48.712.857	(...)	(...)	0
Consumo propio	1,1	0,2	152.364	(...)	(...)	0
Generación neta	-17,3	233,1	48.560.493	(...)	(...)	0
Consumo						
Total	-3,3	4,1	248.677.651	2,3	5,7	49.442.681
Industrial	8,1	5,3	11.908.902	-7,6	2,8	1.586.200
Comercial	-7,9	0,9	46.464.845	1,0	10,5	12.599.190
Residencial	-2,0	2,4	123.559.997	5,0	5,8	26.136.729
Alumbrado público	0,3	0,3	4.907.276	16,1	0,6	2.649.831
Sector oficial	-7,3	-1,1	11.883.754	-7,7	0,3	6.370.846
No regulados <sup>1</sup>	-3,5	13,3	49.952.877	47,2	-35,4	99.885

(...) No existe información.

<sup>1</sup>: Corresponde a energía vendida a clientes con consumos especiales.

Fuente: EPSA S.A. E.S.P., Enertolima S.A. E.S.P., Electrocaquetá S.A. E.S.P.; cálculos del Banco de la República.

De otro lado, la Compañía Energética del Tolima S.A. E.S.P. (Enertolima), reportó que la demanda de energía eléctrica sumó 248.677.651 kwh, con un avance interanual del 4,1%, jalonado principalmente por el sector industrial (5,3%) y el mercado de no regulados (13,3%). No obstante, en el año 2017, el consumo total fue de 982.783.753 kwh, lo que constituyó un leve incremento del 0,2%, explicado igualmente por la demanda de estos dos sectores, industrial (1,8%) y no regulados (6,4%).

En el departamento del Caquetá para el periodo analizado, la Electrificadora del Caquetá S.A. E.S.P. (Electrocaquetá), facturó un consumo de 49.442.681 kwh, este total superó en 2.661.521 kwh (5,7%) a lo contabilizado en igual periodo del año precedente, debido a las mayores demandas en los usos comercial y residencial. Durante 2017, el gasto de energía alcanzó 188.665.667 kwh, lo que representó aumento del 3,2%, explicado principalmente por el sector de no regulados (38,6%). Así mismo, al finalizar diciembre el número de suscriptores se incrementó en 5.644 (6,0%), en especial por las conexiones en viviendas al crecer en 5.365 abonados.

## AGUA

La Empresa Ibaguereña de Acueducto y Alcantarillado S.A. E.S.P. (IBAL), reportó que el consumo de agua potable en la ciudad durante el último trimestre de 2017 totalizó 7.647 miles de metros cúbicos (m<sup>3</sup>), es decir fue mayor en 17,9 m<sup>3</sup> lo que causó que la demanda promedio mensual pasara de 16,41 m<sup>3</sup> a 18,91 m<sup>3</sup>. Es de anotar, que al finalizar el año fueron contabilizados 28.743 miles de m<sup>3</sup>, y obtener una variación de 9,8%. Además, el IBAL completó 134.794 usuarios y creció en 3.069 abonados (2,3%).

### Cuadro 4

#### Region Centro. Consumo de agua potable y suscriptores

(crecimiento anual)

Usos	Ibagué		Miles de m <sup>3</sup> y suscriptores IV trimestre	Florencia		Miles de m <sup>3</sup> y suscriptores IV trimestre
	Variación IV Trimestre			Variación IV Trimestre		
	2016	2017	2016	2017	2017	
Consumo	-2,6	17,9	7.647	-2,9	-1,8	2.455
Suscriptores	3,2	2,3	134.794	3,3	5,0	45.870

Fuente: IBAL E.S.P., SERVAF S.A. E.S.P.; cálculos del Banco de la República.

En Florencia, según la Empresa de Servicios de Florencia S.A. E.S.P. (Servaf), para el periodo analizado el consumo disminuyó en el comparativo anual 1,8%, al facturar 2.455 miles de metros cúbicos (m<sup>3</sup>), comportamiento originado por la caída en los sectores de uso oficial, comercial y residencial. Similar situación se observó para todo el año 2017, cuando se contabilizó 9.985 miles de m<sup>3</sup>, con una merma anual de 0,9%. En diciembre el número de suscriptores creció en 2.195 (5,0%), por las nuevas conexiones en el uso residencial.

## GAS NATURAL

Según Alcanos de Colombia S.A. E.S.P., en el último trimestre de 2017, las ciudades capitales de los departamentos de la zona Centro del país, registraron una disminución del 3,1% (584 miles de m<sup>3</sup>) en el consumo del combustible, es de anotar que en Ibagué la facturación cayó, (-4,4%), en Neiva (-1,1%) y Florencia (-0,8%). Esta situación fue jalónada por la menor demanda del sector industrial (-10,9%) y gas vehicular (-12,3%).

**Cuadro 5**  
**Región Centro. Consumo de gas natural y suscriptores**  
(crecimiento anual)

Usos	Ibagué		Miles de m <sup>3</sup>	Neiva		Miles de m <sup>3</sup>	Florencia		Miles de m <sup>3</sup>
	variación		y suscriptores	variación		y suscriptores	variación		y suscriptores
	IV trimestre	IV Trimestre	IV Trimestre	IV trimestre	IV Trimestre	IV Trimestre	IV Trimestre	IV Trimestre	IV Trimestre
	2016	2017	2017	2016	2017	2017	2016	2017	2017
<b>A. Usuarios</b>									
Total	4,9	3,8	146.768	3,0	4,1	107.589	5,3	5,9	38.826
Residencial	4,8	3,5	144.628	3,1	4,1	106.298	5,3	5,9	38.715
Comercial	9,5	24,9	2.039	0,5	2,9	1.222	3,3	5,3	99
Industrial	9,1	4,2	50	4,8	0,0	22	-	-	1
Oficial	9,1	5,6	38	15,6	2,7	38	11,1	-10,0	9
Gas Vehicular	0,0	0,0	13	0,0	0,0	9	0,0	-50,0	2
<b>B. Consumo<sup>1</sup></b>									
Total	-3,9	-4,4	11.173	-4,2	-1,1	5.937	-1,0	-0,8	1.189
Residencial	3,0	-0,5	6.051	2,2	2,3	3.193	6,1	4,9	1.153
Comercial	2,5	15,4	1.148	-8,4	0,2	458	-6,1	3,2	32
Industrial	0,3	-10,5	1.169	-37,7	-18,6	70	-	-	3
Oficial	0,0	2,7	38	-7,7	10,0	66	0,0	-	1
Gas Vehicular	-17,1	-15,2	2.767	-9,3	-5,5	2.150	-52,9	-100,0	0

<sup>1</sup>En miles de m<sup>3</sup>

- Indefinido.

Fuente: Alcanos de Colombia S.A. E.S.P.; cálculos del Banco de la República.

Para el año completo de 2017, el uso acumulado de gas natural en las localidades analizadas anteriormente, el panorama general del comportamiento continuó en terreno negativo al dejar de consumir 1.816 miles de m<sup>3</sup> (-2,4%), los sectores que provocaron el resultado fueron: vehicular (-13,9%), oficial (-3,3%) e industrial (-2,6%). Sin embargo, es de anotar que al cierre de la vigencia el número de usuarios creció en el segmento comercial (4,2%) y residencial (3,2%).

## V. CONSTRUCCIÓN

En la región Centro, el componente de edificaciones del sector de la construcción ha venido mostrando ajustes con resultados a la baja; de acuerdo con las cifras reportadas por el Sistema de Información Georreferenciado de Camacol – Coordinada Urbana, tanto para los últimos tres meses como para el año completo de 2017, las ventas de unidades nuevas de vivienda se han reducido, principalmente en los territorios de Cundinamarca y Huila, mientras en el Tolima desaceleró su ritmo de crecimiento; así mismo, los lanzamientos e iniciaciones mostraron modestos cambios.

## CENSO DE EDIFICACIONES

En el cuarto trimestre de 2017, el desarrollo de la actividad edificadora en la región, medido a través del estado de las obras según el censo de edificaciones del DANE, arrojó un avance anual de solo 0,3% después de dos trimestres de caída, no obstante el resultado se ubicó por debajo de la variación del agregado nacional (2,1%). Por componentes, el tenue crecimiento lo explicaron los proyectos nuevos<sup>2</sup>, en tanto que las obras que reinician y las que continúan en proceso disminuyeron.

Por territorios, la mayor dinámica se evidenció en el Tolima –Ibagué-, con un crecimiento de 22,9% de obras en proceso productivo, seguido de los municipios aledaños a Bogotá –Cundinamarca- con el 3,5%; mientras en Neiva los resultados han sido negativos en los cuatro trimestres de 2017, -53,4% en el último de ellos.

**Gráfico 4**

### Región Centro. Área en proceso de construcción y culminada<sup>1</sup>

(nivel y crecimiento anual)

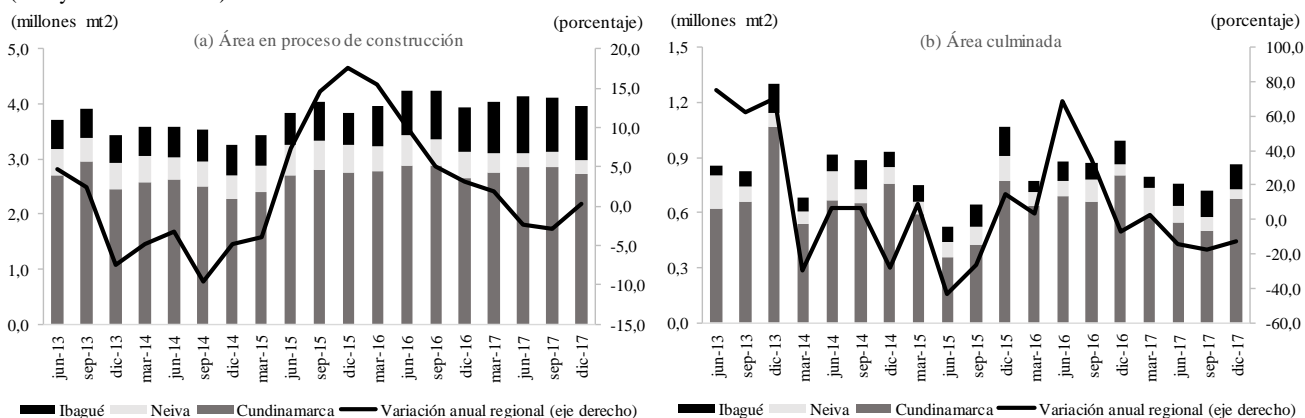

<sup>1</sup> Información para el departamento de Cundinamarca y las áreas urbanas de Neiva e Ibagué.

Fuente: Censo de Edificaciones CEED DANE; cálculos del Banco de la República.

De otra parte, de acuerdo con los ajustes que ha venido teniendo la actividad constructora, el área de obras culminadas completo tres trimestres con reducción interanual siendo de 12,6% en el IV trimestre de 2017. Situación que se agrupó en los departamentos de Cundinamarca y Huila, en tanto que en Tolima creció. De acuerdo con el uso o destino de los proyectos, el anterior comportamiento se concentró en una menor área terminada para uso habitacional, administración pública y bodegas. Para el año completo (2017), las obras que culminan en el censo reportó una disminución de 10,8% situación explicada en lo ocurrido en Cundinamarca (-17,8%), en cambio en Ibagué y Neiva las variaciones fueron de incremento.

<sup>2</sup> Según la investigación del DANE, las obras que iniciaron actividad constructora durante el período intercensal aumentaron en el segmento de soluciones habitacionales tipo apartamento localizadas en Cundinamarca e Ibagué en estratificación tres, cuatro y cinco, en menor magnitud contribuyeron los proyectos orientados a comercio.

## DESPACHOS DE CEMENTO

Los despachos de cemento gris a la región Centro completaron tres trimestres con variación negativa. Por tipo de empaque, en el cuarto trimestre de 2017 el descenso de 4,2%, se registró tanto en presentación a granel como empaquetado y acorde a la tendencia del agregado nacional, por departamentos los descensos más pronunciados se dieron en Caquetá (-31,3%) y Cundinamarca (4,1%); no obstante lo mencionado, el insumo recibido en el Huila ha venido presentando tasas de crecimiento positivas como un 8,3% para el periodo de análisis. Para el año completo, se mantuvo el comportamiento observado en el cuarto trimestre, al reportar una caída de 1,3%, mientras en el agregado nacional lo hizo en -1,0%. Por regiones del país, el mayor decrecimiento estuvo en: Nororiente, 7,9%, seguido de Caribe (2,9%) y Suroriente (12,0%).

**Gráfico 5**  
**Región Centro. Despachos de cemento gris**  
(nivel y crecimiento anual)

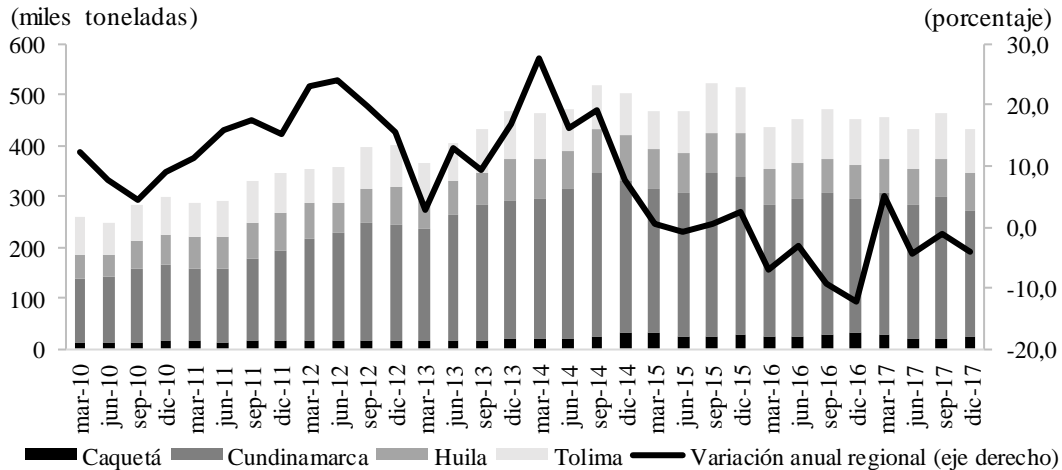

Fuente: Estadísticas de Cemento Gris ECG DANE; cálculos del Banco de la República.

Como se mencionó en el informe anterior, según canal de distribución, el mejor desempeño se concentró en el segmento de constructores y contratistas 18,3%, igualmente, estuvo explicado en los departamentos de Cundinamarca y Tolima.

## ÁREA APROBADA<sup>3</sup>

En el último trimestre de 2017, la superficie autorizada para intervenir en la región presentó un aumento de 12,7% respecto a igual periodo de 2016, comportamiento que fue contrario a la tendencia del agregado nacional el cual varió en -17,2%. Al mismo tiempo, con positivo resultado se observó la región Suroccidente y Eje Cafetero. Según la orientación de las

<sup>3</sup> El análisis de este indicador se realiza con base en la investigación del DANE «Estadísticas de Edificación Licencias de Construcción ELIC», con cobertura geográfica para 88 municipios del territorio nacional.

licencias el aumento lo explicó el área para uso no residencial (48,4%) y en menor medida por las edificaciones orientadas para soluciones de vivienda (1,8%).

## Cuadro 6

### Región Centro<sup>1</sup>. Área aprobada para construcción

(crecimiento anual, metros cuadrados y distribución porcentual)

Departamentos	2016				2016	2017				Metros cuadrados IV trim 2017	Participación IV trim 2017
	I	II	III	IV		I	II	III	IV		
<b>Total</b>											
Caquetá	-42,8	-61,5	-27,3	-29,2	-38,9	338,7	-1,6	15,1	-51,8	11.981	1,1
Cundinamarca	-54,1	-37,8	-9,4	-51,9	-42,7	-0,8	4,7	10,7	-3,7	641.412	61,4
Huila	-29,3	-54,3	-62,7	-71,9	-60,4	-12,9	95,6	13,5	72,5	119.136	11,4
Tolima	-31,6	135,6	35,3	4,2	13,2	40,3	-28,9	0,0	63,2	271.557	26,0
<b>Total Región</b>	<b>-47,6</b>	<b>-28,8</b>	<b>-15,5</b>	<b>-49,3</b>	<b>-37,6</b>	<b>11,1</b>	<b>3,3</b>	<b>7,8</b>	<b>12,7</b>	<b>1.044.086</b>	<b>100,0</b>
<b>Vivienda</b>											
Caquetá	-33,9	74,8	-48,0	-29,6	-28,0	301,5	18,1	42,7	-52,4	7.236	1,0
Cundinamarca	-63,2	-36,1	-7,9	-51,8	-44,5	12,9	2,4	17,2	-27,3	356.517	49,5
Huila	-0,8	-54,8	-76,0	-75,2	-65,4	-19,6	102,4	69,5	129,7	113.213	15,7
Tolima	-26,8	224,0	43,4	23,0	25,7	33,4	-37,1	4,0	59,2	243.239	33,8
<b>Total Región</b>	<b>-50,3</b>	<b>-23,1</b>	<b>-20,2</b>	<b>-48,0</b>	<b>-37,3</b>	<b>18,3</b>	<b>-0,0</b>	<b>17,7</b>	<b>1,8</b>	<b>720.205</b>	<b>100,0</b>

<sup>1</sup> Información para una cobertura de 25 municipios de los departamentos de Caquetá, Cundinamarca, Huila y Tolima.

Fuente: ELIC DANE; cálculos del Banco de la República.

Por departamentos, Tolima y Huila concentraron los aumentos de los registros de superficies para intervenir, principalmente para vivienda. Para el periodo de análisis, en la región se permitieron edificar 7.292 soluciones habitacionales, donde el 71,4% corresponden a tipo apartamento o multifamiliar y algo más de dos mil unidades son en el segmento social.

## Gráfico 6

### Región Centro. Área aprobada para construcción total y tipo de vivienda

(área trimestral y crecimiento anual)

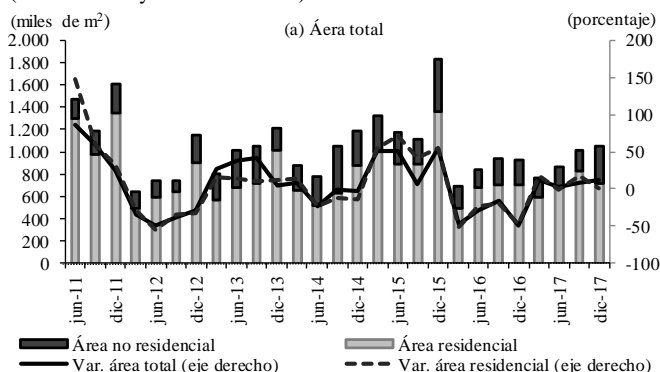

(área trimestral y crecimiento anual)

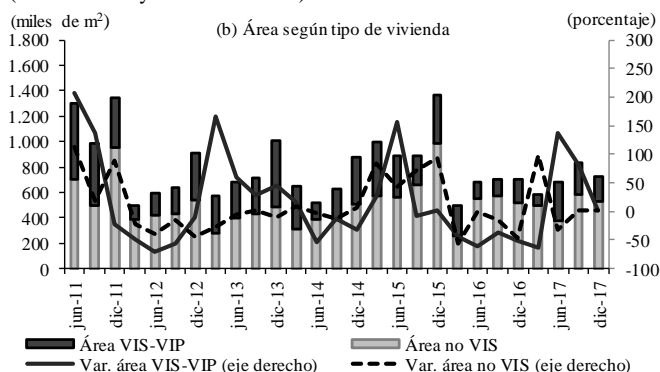

Fuente: Estadísticas de Edificación Licencias de Construcción ELIC DANE; cálculos del Banco de la República.

Para todo el año 2017, las autorizaciones de la superficie para construir en los cuatro departamentos de la región reportó un avance de 8,7%, acervo muy similar al observado en el agregado del país. Por destino económico, para uso residencial (76,5% del total), obtuvo

un alza de 8,8%, y para otros usos arrojó un aumento de 8,4%, destacando los destinos de comercio y para actividades social-recreacional.

Otro de los indicadores líderes del sector lo constituye la producción de concreto premezclado el cual varió anualmente en la región: -4,8% en el cuarto trimestre y -0,6% en el año completo, comportamiento concentrado en la producción del insumo en el Tolima. Por componentes de destino cayó en el orientado a vivienda y aumentó el de obras civiles.

## ÍNDICE DE COSTOS DE CONSTRUCCIÓN DE VIVIENDA (ICCV)

Al cierre de 2017, la inflación de costos de construcción de vivienda en Colombia presentó una variación anual de 4,77%, resultado superior al 3,16% observado en el año anterior. Dentro de las 15 ciudades incluidas en la investigación del DANE, Ibagué pasó a ser la localidad con la variación del ICCV más baja del país, 2,18%, mientras Neiva se ubicó en 3,51%.

En la capital del Tolima (Ibagué), los costos de mano de obra obtuvieron el mayor incremento interanual (2,44%), principalmente en el componente de ayudantes en obra. Le sigue el grupo de materiales con el 2,13%, donde se dieron importantes avances en insumos, tales como: hierros, aceros, mallas, alambres y cables. No obstante lo anterior, se presentaron descensos en los costos de cemento gris y algunos materiales hidráulicos. Según tipo de vivienda los aumentos fueron: multifamiliar 2,54%, para viviendas de interés social 2,11% y unifamiliar 2,01%.

Para la ciudad de Neiva, el ICCV se situó en 3,51% cuando al finalizar el 2016 se estaba en 2,50%. Por componentes, la mayor alza (4,31%) se dio en materiales, seguido de mano de obra (2,10%) y maquinaria y equipo con solo (1,96%).

**Gráfico 7**  
**Región Centro<sup>1</sup>. Inflación anual de los costos de construcción de vivienda**

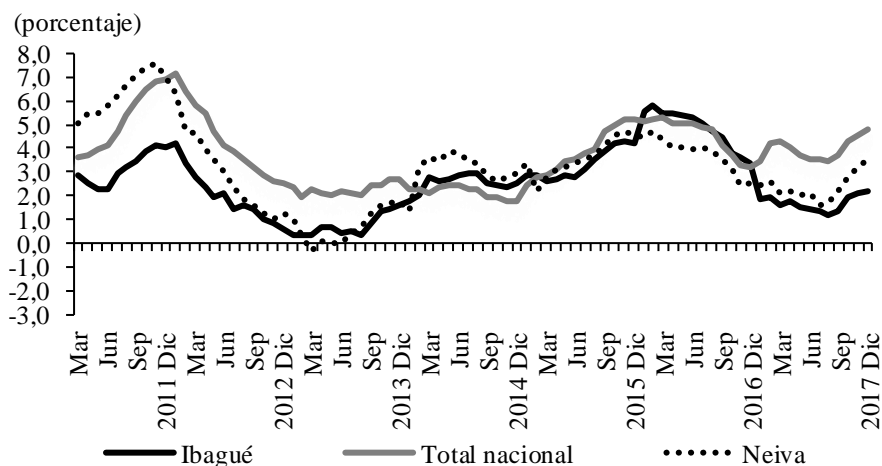

<sup>1</sup> Información para las ciudades de Ibagué y Neiva.

Fuente: ICCV DANE; cálculos del Banco de la República.

## VENTA DE VIVIENDA NUEVA

Según información preliminar de Camacol, la venta de vivienda nueva en la región, en el cuarto trimestre de 2017, acentuó la caída interanual a -30,1%, situación acorde a lo ocurrido en el contexto nacional y en las restantes regiones –exceptuando Suroriente-. Cundinamarca y Huila explicaron el resultado al presentar variaciones negativas de 39,6% y 20,0%, respectivamente; en tanto en Tolima aumentó 23,5%. Dentro de las restantes áreas de cobertura de la investigación, es importante señalar la reducción en: Bogotá (-40,5%), Antioquia (-38,8%) y Atlántico (-22,7%).

Para el año completo, se corrobora el ajuste que ha venido presentando el sector edificador y la variable venta de vivienda nueva, de esta manera, en el consolidado nacional la disminución asciende a 10,8% en el número de unidades vendidas. Mientras en la región Centro el descenso se ubicó en -7,7%, explicado en su totalidad por lo acontecido en Cundinamarca (-13,1%).

**Gráfico 8**

### Región Centro. Venta de vivienda nueva y lanzamientos de vivienda <sup>1</sup>

(nivel y crecimiento anual)

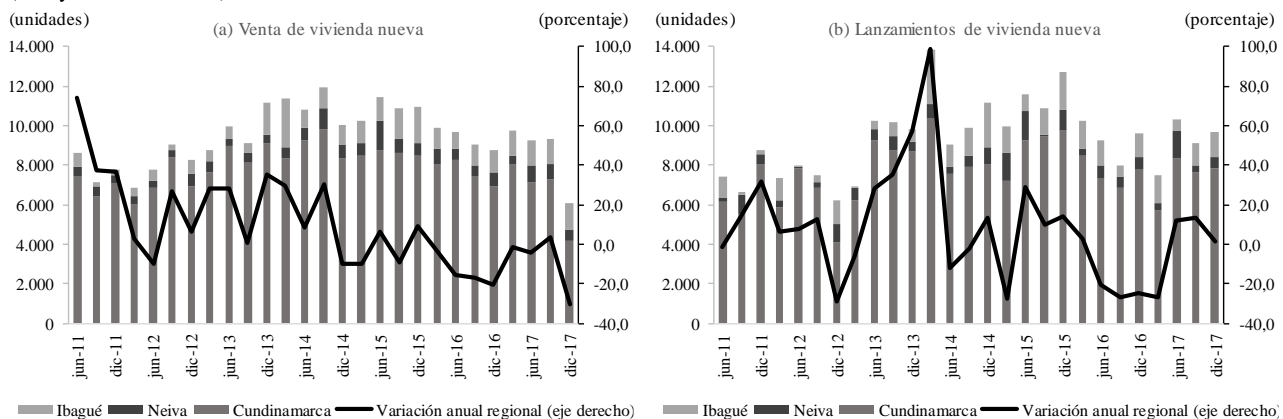

<sup>1</sup> Información para el departamento de Cundinamarca y los municipios de Neiva e Ibagué.

Fuente: Camacol; cálculos del Banco de la República.

De otro lado, el lanzamiento de vivienda nueva (número de unidades) desaceleró el ritmo de crecimiento de los dos trimestres anteriores, a solo un aumento anual de 1,4% en el último trimestre de 2017, comportamiento explicado en su totalidad a lo acontecido en el Huila (-19,2%).

## VI. COMERCIO Y TURISMO

### COMERCIO INTERNO

El último trimestre del año fue un período de marcados contrastes para el comercio regional, pues en octubre registró el mayor descenso de 2017, ocasionado por los fuertes descensos que se presentaron en renglones como la venta de materiales para la construcción,



computadores y artículos de tecnología; también se produjeron caídas, aunque de menor intensidad, en las grandes superficies, en cadenas de supermercados y en distribuidores de abarrotes al por mayor.

En noviembre mermó el porcentaje de descenso, no obstante continuar en terreno negativo, ya que aumentó la venta de materiales para la actividad edificadora, se estabilizaron las ventas al por mayor, y se presentaron reducciones de baja magnitud en cadenas de supermercados y almacenes dedicados a la comercialización de bicicletas y sus accesorios. Sin embargo, se registraron caídas más pronunciadas en grandes superficies y en tiendas de computadores y artículos de tecnología.

En diciembre el comercio se recuperó, al experimentar un crecimiento que le permitió ubicarse en terreno positivo, después de registrar variaciones negativas durante ocho meses consecutivos; tal comportamiento fue jalonado principalmente por la venta de materiales para la construcción, seguida por un ligero avance en cadenas de supermercados, donde sobresalió la comercialización de juguetería, alimentos y electrodomésticos; también se produjeron incrementos similares en distribuidoras al por mayor de artículos para el hogar, y en almacenes dedicados al negocio de bicicletas y sus partes; sin embargo, decrecieron en forma considerable las grandes superficies y los comercializadores de computadores y productos tecnológicos.

**MATRÍCULA DE VEHÍCULOS**

La venta de vehículos nuevos registró entre octubre y diciembre el peor desempeño trimestral del año, explicado primordialmente por el deterioro de la demanda efectiva y la confianza de los consumidores, el aumento de precios, y paradójicamente, por la escasez de modelos que fueron lanzados en los últimos meses del año y tuvieron gran aceptación, para la cual no estaban preparados algunos concesionarios al no contar con suficientes inventarios.

**Gráfico 9**  
**Región Centro. Matrícula de vehículos nuevos**  
 (nivel y crecimiento anual)

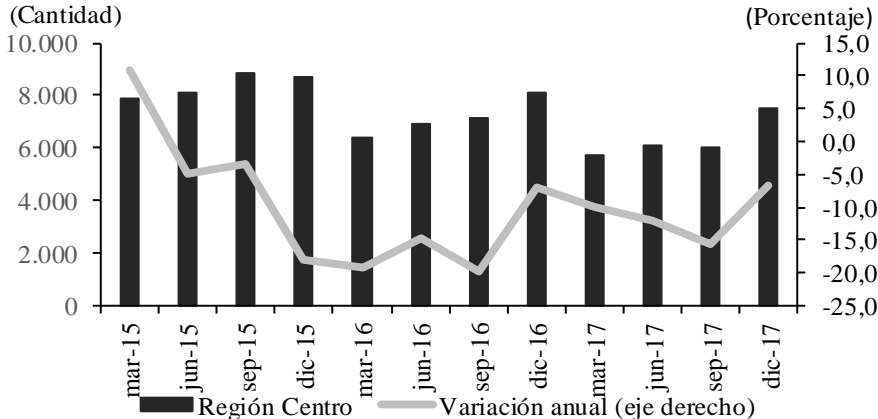

Fuente: Andi, Fenalco; cálculos Banco de la República.

El comportamiento de las ventas se reflejó en la cantidad de automotores matriculados, los cuales experimentaron una caída en la región de 6,8%, en comparación con el cuarto trimestre de 2016. Sin embargo, ésta fue inferior a la reducción que se presentó a escala nacional de 10,5%, en igual lapso de confrontación. Las mayores reducciones en la zona se registraron en Huila (-19,8%) y Cundinamarca (-5,6%).

## TURISMO

### ➤ OCUPACIÓN HOTELERA

De acuerdo con los informes mensuales de indicadores hoteleros de la Asociación Hotelera y Turística de Colombia (Cotelco) en el trimestre octubre – diciembre de 2017, el porcentaje promedio de ocupación hotelera para el país fue de 56,6%, lo que constituyó un descenso anual de 0,8 puntos porcentuales (pp). Mientras que para el Tolima y el Huila se observó también reducción en el indicador (-7,1pp) y obtener una ocupación del 47,0%. Así mismo, en los dos departamentos se evidenció descenso en sus variaciones anuales, en Tolima registró 54,1% (-1,0 pp), mientras que en Huila fue más pronunciada, 40,0% (-13,2pp), explicado por la menor visita de huéspedes corporativos.

Por otro lado, la tarifa promedio cobrada en el país para el periodo analizado, ascendió a \$236.564 por lo que reportó incremento anual de 2,4%. A escala regional sumó \$140.461 con un alza de 2,8%, en Tolima se dio la mayor variación (9,9%), con un precio de \$141.552; por el contrario, Huila obtuvo una disminución de (-3,6%) y un costo de \$139.369.

#### Cuadro 7

#### Región Centro. Porcentaje de ocupación hotelera y tarifa promedio

(porcentaje ocupación hotelera y tarifa)

Departamentos	2016				Año 2016	2017				Año 2017	Variación <sup>1</sup> anual
	I	II	III	IV		I	II	III	IV		
Ocupación hotelera											
Tolima	41,7	40,1	44,0	55,1	45,2	48,8	44,4	48,3	54,1	48,9	-1,0
Huila	46,1	47,5	58,4	53,2	51,3	49,0	45,5	40,8	40,0	43,8	-13,2
Total regional	43,9	43,8	51,2	54,1	48,3	48,9	45,0	45,7	47,0	46,7	-7,1
Total nacional	55,4	53,1	56,2	57,4	55,5	55,3	52,6	55,9	56,6	55,1	-0,8
Tarifa promedio en pesos											
Tolima	139.317	127.030	132.660	128.830	131.959	120.675	115.989	136.307	141.552	128.631	9,9
Huila	155.706	147.375	155.504	144.505	150.773	150.086	138.993	138.821	139.369	141.817	-3,6
Total regional	147.511	137.202	144.082	136.667	141.366	135.381	127.491	137.564	140.461	135.224	2,8
Total nacional	244.613	225.485	220.755	231.100	230.488	243.018	230.197	226.415	236.564	234.049	2,4

<sup>1</sup> Corresponde a la diferencia anual en puntos porcentuales para la ocupación hotelera y al crecimiento anual porcentual para la tarifa promedio.

Fuente: Cotelco; cálculos del Banco de la República.

Nota: En el informe de Indicadores Hoteleros Cotelco no presenta los capítulos de Caquetá y Cundinamarca, debido a que la muestra de estudio no es estadísticamente representativa para el análisis requerido.

Para el año completo, el porcentaje promedio de ocupación hotelera de la zona mostró una caída interanual de 1,6 pp, en tanto por departamentos, Tolima obtuvo la mayor tasa, 48,9%,

lo que significó un crecimiento de 3,7 pp, seguido del Huila que fue de 44,1%, que al contrario cayó 7,2 pp. Por su parte, la tarifa para la región fue de \$135.224 (-4,3%) y descender en 5,9% para Huila y 2,5% para Tolima.

## VII. TRANSPORTE

### TRANSPORTE TERRESTRE DE PASAJEROS

El despacho de viajeros salidos desde las principales terminales terrestres de la región Centro para el periodo comprendido entre octubre y diciembre de 2017 fue de 2,4 millones, lo cual representó una reducción de 2,1% respecto a los atendidos en el último trimestre de 2016. Tal contracción, obedeció a daños en las vías secundarias y terciarias por cuenta de la ola invernal.

**Cuadro 8**  
**Ibagué y Neiva. Pasajeros terrestres salidos**  
**(crecimiento anual)**

Ciudades	2016				2017				Pasajeros IV trimestre 2017
	I	II	III	IV	I	II	III	IV	
Total	-0,4	-3,9	-0,4	2,0	-0,5	4,6	0,6	-2,1	2.400.823
Ibagué	4,0	-2,1	0,0	1,8	-0,1	4,7	-0,2	-0,9	1.210.702
Neiva	-4,6	-5,6	-0,7	2,3	-0,9	4,4	1,4	-3,3	1.190.121

Fuente: Terminal de Transporte de Ibagué y Neiva; cálculos del Banco de la República.

### TRANSPORTE AÉREO DE PASAJEROS NACIONALES

Los usuarios salidos desde las principales terminales aéreas de la zona Centro del país sumaron 55.624 para los meses de octubre, noviembre y diciembre de 2017, equivalente a una disminución de 18,6% frente a similar periodo del año precedente. Dicho comportamiento lo explicó en gran parte, el paro laboral de los pilotos de Avianca, lo que implicó suspensión y reducción en la frecuencia de los vuelos, además, de las afectaciones atmosféricas presentadas para el periodo en análisis.

**Cuadro 9**  
**Región Centro. Pasajeros aéreos nacionales salidos**  
**(crecimiento anual)**

Ciudades	2016				2017				Pasajeros IV trimestre 2017
	I	II	III	IV	I	II	III	IV	
Total	-0,6	-2,8	-0,1	-4,2	5,4	3,7	-0,8	-18,6	55.624
Florencia	-13,1	-5,3	4,5	11,4	15,5	6,6	1,2	9,9	13.072
Ibagué	-0,7	0,9	5,6	-1,5	7,3	1,0	-6,8	-32,0	12.554
Neiva	3,4	-3,9	-4,3	-9,4	1,8	4,4	1,9	-21,0	29.998

Fuente: Aeronáutica Civil de Colombia; cálculos del Banco de la República.

## VIII. SISTEMA FINANCIERO<sup>4</sup>

### CAPTACIONES

El ahorro financiero en la región Centro culminó 2017 con un saldo de COP 13,2 billones, y una variación de 5,3% frente a igual corte del año anterior. Por tipo de captación, la mayor contribución a la variación (5,3 puntos porcentuales) fue en los depósitos de ahorro y crecieron anualmente en 8,7%. Por su parte, los depósitos en CDT's cedieron terreno con respecto a otros instrumentos y pasaron a contribuir el 20,4%, situación generada en la menor rentabilidad en este instrumento, la cual está asociada a la transmisión de las tasas de intervención del Banco Emisor, (la DTF promedio mes pasó de 6,92% efectiva anual en diciembre de 2016 a 5,28% efectiva anual un año después). En contraste, los depósitos en cuentas corrientes continuaron en la senda de descenso y en esta oportunidad lo hicieron en -7,1%.

Cundinamarca es el territorio que concentra el mayor volumen de transacciones financieras de ahorro, su participación pasó de 48,5% a 51,0% entre los dos años, constituyéndose los depósitos de ahorro en principal producto que aportó a la variación (4,9 puntos porcentuales), le sigue de lejos Tolima.

#### Cuadro 10

#### Región Centro. Captaciones del sistema financiero <sup>1</sup> (saldo en millones de pesos y crecimiento anual)

Departamentos	Total captaciones	Cuenta corriente	CDT	Depósitos de ahorro	Otros depósitos <sup>2</sup>
Millones de pesos					
Caquetá	696.990	203.743	72.329	420.287	630
Cundinamarca	6.724.410	1.097.612	1.396.619	4.199.804	30.374
Huila	2.538.193	481.119	431.212	1.609.592	16.270
Tolima	3.226.058	389.741	795.981	2.025.371	14.965
Total Región	13.185.651	2.172.216	2.696.142	8.255.055	62.239
Crecimiento anual					
Caquetá	4,0	-6,2	5,8	9,4	50,3
Cundinamarca	10,7	-5,4	7,6	17,0	6,5
Huila	-1,7	-9,0	0,1	0,3	-10,3
Tolima	1,0	-10,1	9,1	0,4	9,6
Total Región	5,3	-7,1	6,7	8,7	2,5

<sup>1</sup> Incluye información de bancos comerciales, compañías de financiamiento y cooperativas de carácter financiero.

<sup>2</sup> Corresponde a: depósitos simples, cuentas de ahorro especial, certificados de valor real y cuentas centralizadas.

Fuente: Superfinanciera; cálculos del Banco de la República.

<sup>4</sup> Cifras provisionales para diciembre de 2017.

## COLOCACIONES

Al cierre del 2017, el saldo de la cartera bruta de los establecimientos de crédito de la región fue de COP 22,5 billones, superior en 11,4% al valor observado un año atrás y sobrepasó la variación en el agregado nacional (6,2%). Las operaciones de crédito mostraron un buen desempeño en el segmento de hogares al obtener un incremento anual de 16,4%, mientras el crédito corporativo ralentizó su avance a solo 4,2%. Cundinamarca concentró el mayor volumen y avance anual de los créditos, 42,4% y 14,3%, respectivamente, también se destacó el aumento de 13,1% en el Tolima, principalmente en consumo y vivienda, en tanto que en Huila solo fue de 3,7%, y con reducción en la línea comercial.

### Cuadro 11

#### Región Centro. Cartera bruta del sistema financiero <sup>1</sup> (saldo en millones de pesos y crecimiento anual)

Departamentos	Total cartera	Vivienda	Consumo	Microcrédito	Comercial	Empleados
Millones de pesos						
Caquetá	1.202.604	131.683	584.819	229.571	254.128	2.402
Cundinamarca	9.536.071	2.956.268	3.736.007	902.209	1.921.138	20.449
Huila	4.989.360	813.808	1.837.171	694.305	1.632.136	11.940
Tolima	6.785.277	1.094.790	2.732.791	701.400	2.243.065	13.232
Total Región	22.513.312	4.996.549	8.890.788	2.527.485	6.050.467	48.023
Crecimiento anual						
Caquetá	14,5	15,3	20,5	11,2	4,6	58,8
Cundinamarca	14,3	11,4	22,9	10,3	5,8	22,7
Huila	3,7	13,0	9,3	7,2	-6,8	34,7
Tolima	13,1	13,6	20,3	11,7	5,7	17,3
Total Región	11,4	12,2	18,9	9,9	2,0	25,3

<sup>1</sup> Incluye información de bancos comerciales, compañías de financiamiento y cooperativas de carácter financiero.

Fuente: Superfinanciera; cálculos del Banco de la República.

Según los tipos de cartera, la comercial mostró el peor desempeño, lo cual fue coherente con la desaceleración de la economía colombiana, la pérdida de dinamismo del sector real y la consecuente menor demanda de créditos. La tasa de crecimiento anual y su contribución al finalizar el año fue: consumo (18,9% y 39,5%), comercial (-2,0% y 26,9%), vivienda (11,2% y 22,2%) y microcrédito (9,9% y 11,2%).

## IX. COMERCIO EXTERIOR

### EXPORTACIONES

Durante el cuarto trimestre de 2017 el total de las ventas externas formalizadas por los agentes económicos de la región Centro aumentó 8,4% frente al mismo trimestre de 2016; dicho resultado se explicó en especial por la mayor comercialización de bienes con valor agregado producidos en Cundinamarca.

**Cuadro 12**  
**Región Centro. Exportaciones totales<sup>P</sup>**  
(millones de dólares FOB)

Departamento	2016				2017			
	I	II	III	IV	I	II	III	IV
Cundinamarca	329	352	359	335	409	435	412	435
Huila	101	109	94	148	124	67	149	132
Tolima	37	33	38	71	52	45	33	33
Región Centro	466	495	492	553	587	547	594	600

<sup>P</sup> cifras provisionales.

Fuente: DANE; cálculos del Banco de la República.

**Gráfico 10**  
**Región Centro. Exportaciones totales**  
(valor FOB y crecimiento anual)

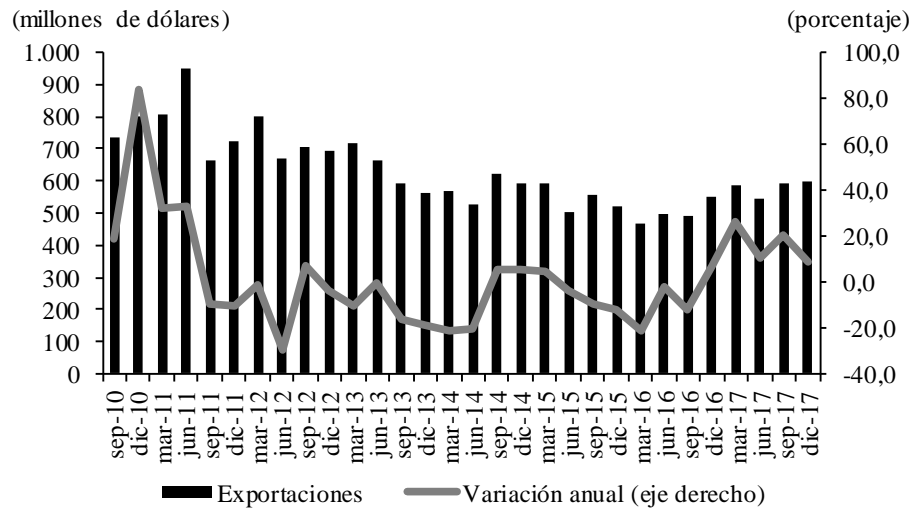

Fuente: DANE; cálculos del Banco de la República.

Por su parte, las exportaciones de productos tradicionales se contrajeron un 19,0%, debido a la menor facturación de café (-18,5%) y petróleo (-32,4%), respecto a igual lapso del año precedente; es de señalar, que la reducción en la venta del producto agrícola, obedeció en parte, al exceso de lluvias en dicho periodo, lo cual afectó la floración de los cafetales e influyó negativamente para la recolección del mismo.

**Cuadro 13**  
**Región Centro<sup>1</sup>. Exportación de los principales productos nacionales**  
(crecimiento anual en porcentaje y participación)

Producto <sup>2</sup>	2016				Año 2016	2017				Año 2017	Participación IV trim 2017
	I	II	III	IV		I	II	III	IV		
Café	-26,8	4,5	-38,7	44,7	-7,0	43,0	-11,8	72,4	-18,5	13,8	97,1
Petróleo	-45,1	42,8	-40,7	-82,3	-51,0	74,7	6,9	-61,7	-32,4	-10,5	2,9
Total	-28,1	7,9	-38,9	15,8	-12,7	44,7	-9,6	56,8	-19,0	12,0	100,0

<sup>1</sup> Cundinamarca, Huila y Tolima.

<sup>2</sup> Clasificación Nandina 10 dígitos.

Fuente: DANE; cálculos del Banco de la República.

En contraste, las transacciones de bienes diferentes a mercancías no tradicionales, aumentaron un 23,8%, impulsado entre otros, por los despachos de vehículos automotores y sus partes, perfumería, así como de aparatos y material eléctrico.

**Cuadro 14**

**Región Centro. Resto de productos de exportación**

(crecimiento anual y participación)

Productos Nandina 2 dígitos	2016				Año 2016	2017				Año 2017	Participación IV trim 2017
	I	II	III	IV		I	II	III	IV		
Plantas vivas y productos de la floricultura.	-4,6	8,2	11,7	15,3	6,5	-8,1	9,7	-5,6	-0,4	-0,9	24,7
Aceites esenciales y resinoides; perfumería	-27,9	-9,7	-11,9	-6,0	-14,3	53,8	14,2	7,8	26,0	23,9	9,3
Máquinas, aparatos y material eléctrico y partes	-0,2	66,5	-14,7	-41,6	-6,2	-24,1	-31,9	30,2	26,1	-1,6	4,7
Manufacturas diversas	-57,7	-58,3	-34,3	-33,6	-48,1	-5,0	19,8	7,2	16,1	9,4	2,3
Productos cerámicos	-7,7	-6,4	-9,7	-11,1	-8,6	-7,2	-8,7	-7,5	-11,7	-8,7	2,7
Preparaciones alimenticias diversas	39,0	-18,0	-13,6	7,5	0,2	-10,2	-4,2	-5,2	-20,8	-10,5	2,0
Pescados y crustáceos, moluscos y otros	-8,2	123,1	-25,5	4,0	3,4	46,2	-12,2	62,1	-39,8	14,3	1,0
Vehículos automóviles, tractores, ciclos y partes	-63,9	-38,2	322,1	23,8	12,7	-13,9	74,6	-39,1	68,3	-0,4	6,5
Vidrio y manufacturas de vidrio	110,2	-11,6	1,1	49,1	31,5	26,3	59,3	58,0	-1,3	29,2	2,8
Productos farmacéuticos	-21,5	-14,9	-10,9	-38,7	-24,1	-32,4	4,0	9,8	-12,2	-8,5	1,5
Resto de exportaciones <sup>1</sup>	-23,8	-13,8	-17,4	8,2	-12,1	72,0	42,4	46,3	55,6	53,8	42,5
<b>Total</b>	<b>-18,1</b>	<b>-5,0</b>	<b>0,8</b>	<b>2,1</b>	<b>-5,6</b>	<b>19,3</b>	<b>17,1</b>	<b>10,5</b>	<b>23,8</b>	<b>17,5</b>	<b>100,0</b>

<sup>1</sup>No incluye café y petróleo

Fuente: DANE; cálculos del Banco de la República.

**Cuadro 15**

**Región Centro. Exportaciones por país de destino**

(crecimiento anual y participación)

Países	2016				Año 2016	2017				Año 2017	Participación IV trim 2017
	I	II	III	IV		I	II	III	IV		
Estados Unidos	1,0	13,2	-5,1	16,3	6,0	8,4	-0,7	8,1	-12,8	0,5	28,4
Ecuador	-44,0	-35,3	86,0	3,0	-4,1	4,5	61,9	-15,8	37,1	13,6	8,9
Perú	-13,2	-17,8	-19,3	-27,1	-19,5	2,3	-3,6	-1,3	16,8	2,8	3,9
Japón	-49,6	11,4	-28,4	42,8	-10,6	221,5	6,8	17,0	19,2	43,9	5,3
México	26,0	29,9	-48,0	-22,6	-10,9	27,7	-5,6	63,4	75,3	34,5	4,3
Panamá	81,5	-23,8	-28,3	-28,9	-14,4	-30,9	154,1	-33,9	10,1	13,1	1,6
Brasil	-43,2	2,5	-6,7	39,4	-6,4	83,1	21,0	88,0	34,4	49,9	8,3
Alemania	-16,7	16,7	-56,1	70,9	-9,8	5,6	-21,0	56,1	-25,9	-1,8	1,8
Chile	-32,5	-6,6	-11,9	-10,2	-15,9	-4,8	-9,5	-5,2	-5,6	-6,4	1,7
Reino Unido	-39,8	50,2	-50,1	160,4	5,8	-22,0	-42,6	142,6	-58,3	-20,2	1,4
Demás países	-32,4	-15,7	-20,8	-7,6	-19,5	44,4	21,7	47,6	23,7	33,8	34,5
<b>Total</b>	<b>-20,9</b>	<b>-2,2</b>	<b>-12,1</b>	<b>6,7</b>	<b>-7,7</b>	<b>25,8</b>	<b>10,6</b>	<b>21,1</b>	<b>8,4</b>	<b>16,1</b>	<b>100,0</b>

Fuente: DANE; cálculos del Banco de la República.

Los principales socios comerciales hacia donde se dirigieron los bienes de la zona, fueron: Estados Unidos, el cual ocupa habitualmente el primer lugar; de la Comunidad Andina de Naciones, Ecuador y Perú, también por parte de los latinoamericanos Brasil y México; además de Japón, de los países asiáticos.

## IMPORTACIONES

El agregado de las importaciones de la región Centro para los meses de octubre, noviembre y diciembre de 2017 se redujo un 10,3% en el comparativo anual con similar trimestre de un año atrás; lo cual se manifestó especialmente en bienes de consumo duraderos (-61,9%), de

equipo de transporte (-32,1%) y en menor medida, de materias primas para el renglón agropecuario y la industria, entre otros.

#### Cuadro 16

#### Región Centro. Importaciones según uso o destino económico (crecimiento anual y participación)

CUODE <sup>1</sup> 2 dígitos	2016				Año 2016	2017				Año 2017	Participación IV trim 2017
	I	II	III	IV		I	II	III	IV		
0. Diversos	-10,6	-23,7	-35,3	-50,0	-32,8	9,2	-20,5	-13,8	182,8	33,0	0,1
I. Bienes de consumo no duraderos	10,4	9,0	6,0	14,6	10,0	5,2	1,9	-32,1	0,2	-6,5	19,0
II. Bienes de consumo duraderos	-23,3	-14,9	16,7	23,2	-0,1	74,5	-26,7	-81,6	-61,9	-33,6	7,7
III. Combustibles, lubricantes y conexos	-46,6	-12,8	53,2	69,5	0,6	39,9	-44,1	-52,3	10,3	-17,3	0,9
IV. Mat. primas y prod. para la agricultura	-23,2	8,9	20,9	36,8	6,5	8,1	23,4	-24,9	-7,0	-0,9	3,0
V. Mat. primas y prod. para la industria	-8,6	5,4	3,2	0,7	0,1	10,9	3,8	-33,4	-3,9	-6,1	36,6
VI. Materiales de construcción	-19,8	-30,8	-21,1	-6,7	-19,7	-11,6	1,9	-36,8	-3,3	-12,2	2,6
VII. Bienes de capital para la agricultura	-14,0	-8,4	-24,8	-9,0	-15,0	22,3	64,3	109,6	114,1	79,3	1,0
VIII. Bienes de capital para la industria	-27,8	-9,6	-45,5	-37,6	-31,9	8,0	-11,4	-34,3	21,4	-5,1	24,4
IX. Equipo de transporte	-22,5	-0,2	58,0	23,9	12,3	4,8	-19,6	-18,4	-32,1	-18,2	4,8
Total CREE Centro	-15,0	-2,6	-8,5	-2,9	-7,3	16,8	-5,4	-39,5	-10,3	-10,6	100,0

<sup>1</sup> Clasificación según uso o destino económico (CUODE).

Fuente: DANE; cálculos del Banco de la República.

Las compras en el exterior por parte de los empresarios establecidos en los departamentos que conforman la zona Centro, se encuentran concentradas en Cundinamarca con un 98,7% del total tranzado, mientras que participaron de forma tangencial Tolima, Huila y Caquetá.

#### Cuadro 17

#### Región Centro. Importaciones totales<sup>P</sup> (millones de dólares CIF)

Departamento	2016				2017			
	I	II	III	IV	I	II	III	IV
Cundinamarca	912	1.024	1.065	1.079	1.084	977	638	969
Huila	4	4	8	2	2	3	2	5
Tolima	20	28	20	14	8	20	22	8
Región Centro	936	1.056	1.094	1.095	1.094	999	662	982

<sup>P</sup> cifras provisionales.

Fuente: DANE; cálculos del Banco de la República.



**Gráfico 11**  
**Región Centro. Importaciones totales**  
 (valor CIF y crecimiento anual)

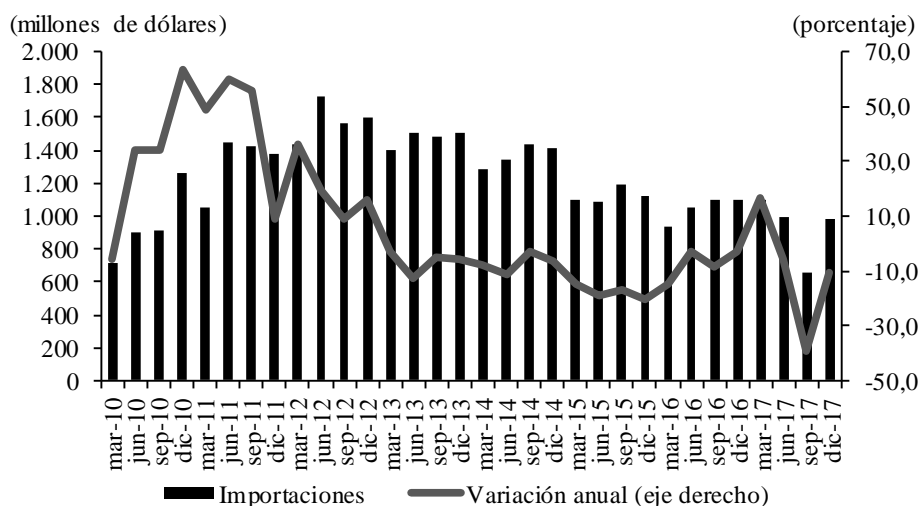

Fuente: DANE; cálculos del Banco de la República.

Es de señalar, que los bienes y materias primas recibidas del exterior y expresadas en valores CIF, son elaborados en gran medida en la República Popular de China y Estados Unidos, al facturar un 22,4% y 18,6% respectivamente sobre la cuantía total; mientras que de los países Latinoamericanos con quienes más se hicieron negocios, fueron México (6,5%) y Brasil (6,1%).

**Cuadro 18**  
**Región Centro. Principales países de origen de las importaciones**  
 (crecimiento anual y participación)

Países	2016				Año 2016	2017				Año 2017	Participación IV trim 2017
	I	II	III	IV		I	II	III	IV		
Estados Unidos	-8,5	26,2	-48,4	-22,3	-19,5	-0,4	-23,7	-15,3	9,5	-8,4	18,6
República Popular de China	-30,5	-5,4	5,3	3,5	-8,0	13,4	14,9	-23,2	4,9	1,5	22,4
México	-12,6	-14,5	7,9	8,4	-3,0	31,6	-2,5	-64,5	-43,3	-22,6	6,5
Brasil	10,3	2,5	4,0	-20,2	-1,8	4,0	-12,1	-47,1	15,5	-12,1	6,1
Corea del Sur	-20,3	-9,4	-24,0	-11,7	-16,4	78,3	-25,0	-83,0	-69,8	-36,9	1,3
Alemania	-43,5	-39,2	-16,7	-17,6	-31,1	4,5	13,2	-31,3	-4,3	-4,6	3,3
Japón	9,1	30,3	39,7	64,8	35,1	76,6	-25,7	-80,8	-74,8	-32,8	1,5
Otros	368,2	33,6	34,7	-17,2	32,4	9,4	-2,6	-26,7	-2,1	-5,7	5,3
Canadá	-37,4	-25,7	-8,3	-2,7	-19,8	-9,9	6,2	-63,2	-18,4	-23,3	2,0
España	17,5	-7,1	-21,2	-27,0	-11,7	8,1	0,7	-17,5	10,1	0,4	2,2
Colombia <sup>1</sup>	47,1	-1,0	4,3	-16,5	4,4	-4,1	-8,6	-48,0	-30,2	-23,9	1,5
Demás países	-23,4	-12,2	13,0	9,3	-4,2	20,4	-0,9	-41,2	-4,5	-8,1	29,4
Total CREE Centro	-15,0	-2,6	-8,5	-2,9	-7,3	16,8	-5,4	-39,5	-10,3	-10,6	100,0

<sup>1</sup> Comercio entre zonas francas y territorio aduanero.

Fuente: DANE; cálculos del Banco de la República.

## X. MERCADO LABORAL

La tasa de desempleo establecida por el Departamento Administrativo Nacional de Estadística DANE, para las 23 principales ciudades del país se ubicó en 9,7% en el cuarto trimestre de 2017; cifra levemente inferior a la cuantificada para las capitales de los departamentos de la región Centro, siendo Ibagué la de mayor desocupación (13,0%), luego Florencia (11,3%) y Neiva, que logró el guarismo más favorable (10,7%).

Es de anotar, que el común denominador para estas tres ciudades fue de un ligero incremento en la tasa de paro laboral y de manera generalizada en la agrupación de la actividad económica conformada por comercio, hoteles y restaurantes, donde Ibagué perdió más de 9.000 puestos de trabajo, luego, Neiva con 7.000 y en tercer lugar, Florencia con 1.000; similar resultado, aunque en menor proporción, reportó el renglón de la construcción, con mayor afectación en Neiva, dada la ralentización de las obras en proceso de edificación.

**Cuadro 19**  
**Región Centro. Indicadores del mercado laboral al cuarto trimestre**

Concepto	Florencia		Ibagué		Neiva	
	2016	2017	2016	2017	2016	2017
	Miles					
Población total	155	158	530	535	325	327
Población en edad de trabajar	120	123	429	435	265	268
Población económicamente activa	74	73	289	289	183	177
Ocupados	66	65	257	252	164	158
Desocupados	8	8	32	38	19	19
Inactivos	46	50	141	145	82	91
Subempleados	17	14	85	70	65	42
	Porcentaje					
Población en edad de trabajar	77,3	77,6	81,0	81,2	81,7	81,9
Tasa global de participación	61,4	59,6	67,2	66,6	69,0	66,2
Tasa de ocupación	54,8	52,9	59,8	57,9	61,8	59,1
Tasa de desempleo	10,8	11,3	11,1	13,0	10,5	10,7
Tasa de subempleo	23,7	19,2	29,3	24,3	35,6	23,6

Fuente: GEIH DANE, cálculos del Banco de la República.

Por el contrario, las tasas de subempleo para las ciudades de la región prosiguen a la baja, con una disminución significativa en Neiva de 12,0 puntos porcentuales (pp), Ibagué de -5,0 pp y Florencia -4,6 pp, debido a la disminución de personas con trabajo con insuficiencia de horas laboradas, con empleo inadecuado por competencias y por ingresos.

**Gráfico 12**  
**Región Centro. Tasa de desempleo por ciudades**  
 (trimestre móvil)

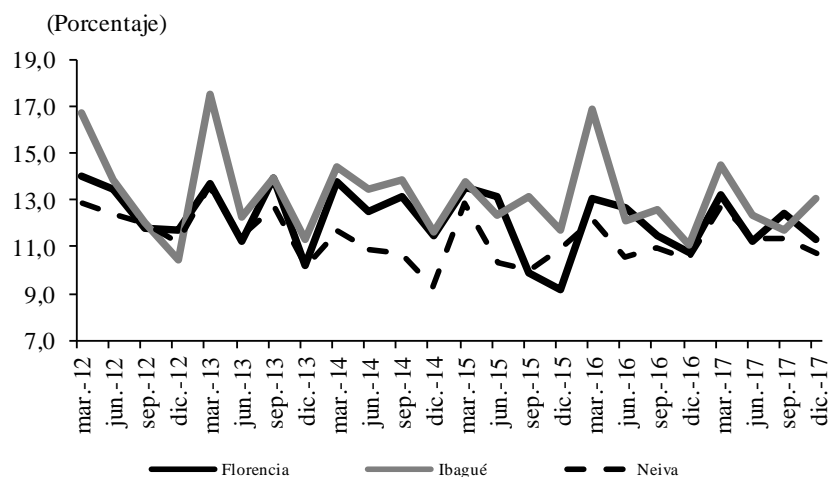

Fuente: GEIH DANE, cálculos del Banco de la República.

## XI. PRECIOS

Con base en el Índice de Precios al Consumidor, la variación anual en diciembre de 2017 en Colombia fue de 4,1%, cifra ligeramente superior al rango de la inflación objetivo determinada por la autoridad monetaria (2,0% - 4,0%). Mientras que los resultados en las ciudades capitales de los departamentos de la zona Centro, estuvieron dentro de lo establecido por el Banco de la República; Neiva obtuvo la mejor valoración (2,6%), luego, Ibagué (2,9%) y Florencia (3,0%).

**Cuadro 20**  
**Región Centro. Variación anual del IPC, por grupos de bienes y servicios a septiembre**

Concepto	Florencia		Ibagué		Neiva	
	2016	2017	2016	2017	2016	2017
Total	6,0	3,0	5,3	2,9	4,0	2,6
Alimentos	7,6	2,0	6,6	0,1	4,9	0,8
Vivienda	6,2	2,7	5,4	4,9	2,6	3,0
Vestuario	5,1	2,3	4,7	2,0	3,4	-0,3
Salud	6,2	3,5	7,6	4,6	4,6	7,1
Educación	5,5	2,9	4,9	5,1	5,8	5,2
Diversión	2,4	5,9	3,1	5,2	2,0	3,8
Transporte	4,2	3,8	2,3	2,8	2,8	3,2
Comunicaciones	1,1	2,9	1,9	4,2	3,6	10,0
Otros gastos	5,3	6,1	6,2	5,1	6,8	4,8

Fuente: DANE; cálculos del Banco de la República.

Tales comportamientos en la zona, obedecieron a la mayor producción de alimentos del agro, debido al ciclo favorable de lluvias, componente que más contribuyó al descenso de la inflación, es de anotar, que dicho grupo arrojó un incremento promedio de 1,0% en sus precios y de solo 0,1% en el caso de Ibagué; también aportó a dicho indicador, la comercialización de vestuario con una media de 1,4%, atribuido a una débil demanda y el transporte con 3,3%, a pesar del paro en el servicio aéreo; en tanto que, la mayor presión al alza, se registró en comunicaciones, otros gastos, salud y diversión, en menor proporción en educación.

**Gráfico 13**  
**Región Centro. Inflación anual por ciudades**

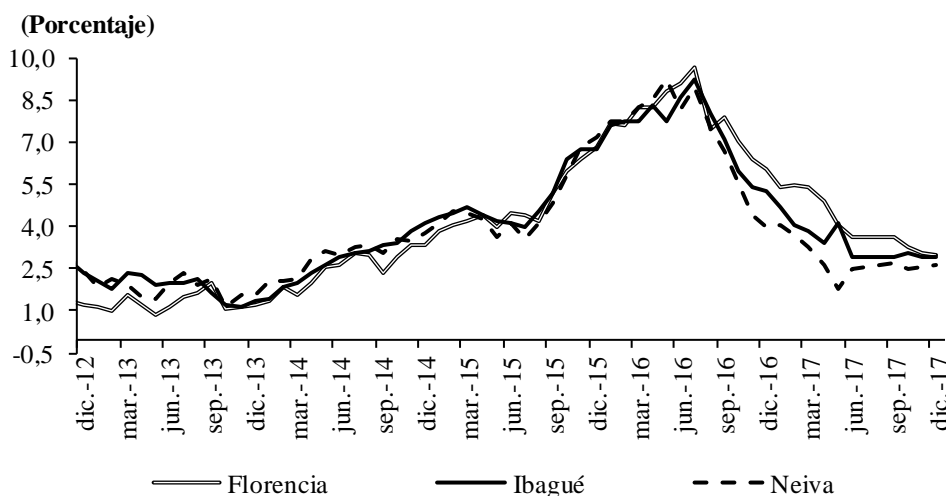

Fuente: DANE; cálculos del Banco de la República.

## XII. OTRAS VARIABLES ECONÓMICAS

### DEUDA PÚBLICA

El saldo a diciembre de 2017 de las operaciones de crédito público de largo plazo en la región Centro registró aumento anual de 4,8% al pasar de \$818 mil millones a \$858 mil millones; el resultado fue debido al avance en Cundinamarca (9,6%) y el Tolima (5,3%), en este último en la administración central municipal de Ibagué que creció el 29,3%.

El consolidado de la deuda pública de las administraciones departamentales y municipales de la región centro del país está distribuido de la siguiente manera: 75,8% y 24,2%, respectivamente. En cuanto a la procedencia de los recursos la mayor participación (96,8%) está constituida en obligaciones internas de largo plazo, adquiridas principalmente con la banca comercial; el restante 3,2% correspondió al saldo de préstamos concertados con instituciones financieras externas multilaterales.

## Cuadro 21

### Región Centro<sup>1</sup>. Saldos de la deuda pública departamental y municipal (crecimiento anual, valor y participación)

Ciudades	2016				2017				Millones de pesos	Participación IV trim 2017
	I	II	III	IV	I	II	III	IV		
Caquetá	-7,6	-6,9	-6,2	-9,1	-21,3	-23,8	-26,1	-45,8	10.244	1,2
Cundinamarca <sup>2</sup>	20,2	1,3	-4,1	-9,6	-18,8	-12,4	-1,8	9,6	577.788	67,4
Huila	-6,3	-6,3	-8,5	-4,0	-6,2	-8,5	-7,3	-14,0	75.607	8,8
Tolima	-13,1	-14,5	-18,0	-1,1	-0,7	5,5	25,7	5,3	194.049	22,6
Región Centro	7,6	-3,5	-7,8	-7,2	-13,7	-8,5	2,6	4,8	857.689	100,0

<sup>1</sup> Información de la administración central departamental y del municipio capital.

<sup>2</sup> No incluye a Bogotá.

Fuente: Contaduría General de la Nación; cálculos del Banco de la República.

**SE AGRADECE A LAS SIGUIENTES ENTIDADES, LA INFORMACIÓN PRODUCIDA, SUMINISTRADA O DIVULGADA PARA LA REALIZACIÓN DE LOS BOLETINES**

ALCALDÍA DE FLORENCIA; ALCALDÍA DE NEIVA; ALCANOS DE COLOMBIA S.A. E.S.P.; CÁMARAS DE COMERCIO DE IBAGUÉ, ESPINAL Y HONDA; CÁMARA DE COMERCIO DE NEIVA; CÁMARA DE COMERCIO DE FLORENCIA; COMPAÑÍA DE FERIAS Y MATADEROS (COFEMA); COMITÉ DE GANADEROS DEL CAQUETÁ S.A.; COMPAÑÍA ENERGÉTICA DEL TOLIMA S.A. E.S.P. (ENERTOLIMA); DEPARTAMENTO ADMINISTRATIVO NACIONAL DE ESTADÍSTICA DANE; DIRECCIÓN DE IMPUESTOS Y ADUANAS NACIONALES (DIAN); ELECTROCAQUETÁ S.A. E.S.P.; EMPRESA GENERADORA DE ENERGÍA DEL PACIFICO S.A. E.S.P. (EPSA S.A.); EMPRESA IBAGUEREÑA DE ACUEDUCTO Y ALCANTARILLADO E.S.P (IBAL); EMPRESAS PÚBLICAS MUNICIPALES DE GIRARDOT; FEDERACIÓN NACIONAL DE ARROCEROS (FEDEARROZ); FONDO PARA EL FINANCIAMIENTO DEL SECTOR AGROPECUARIO (FINAGRO); FEDERACIÓN NACIONAL DE CEREALISTAS (FENALCE); FEDERACIÓN NACIONAL DE COMERCIANTES (FENALCO) TOLIMA; SECRETARÍA DE HACIENDA Y CRÉDITO PÚBLICO DEPARTAMENTAL DEL TOLIMA; SECRETARÍA DE HACIENDA Y CRÉDITO PÚBLICO DE CUNDINAMARCA; SECRETARÍA DE HACIENDA MUNICIPAL DE IBAGUÉ; SECRETARÍA DE HACIENDA Y CRÉDITO PÚBLICO DEPARTAMENTAL DEL HUILA; SECRETARÍA DE HACIENDA DEPARTAMENTAL DEL CAQUETÁ; SECRETARÍA DE HACIENDA MUNICIPAL DE GIRARDOT; SERVAF S.A. E.S.P.

**PÁGINAS ELECTRÓNICAS:** DANE; MINISTERIO DE MINAS Y ENERGÍA, DIRECCIÓN DE HIDROCARBUROS; SUPERINTENDENCIA FINANCIERA DE COLOMBIA; CONSOLIDADOR DE HACIENDA E INFORMACIÓN PÚBLICA - CHIP.



Sección Sucursales Regionales  
de Estudios Económicos  
Dora Alicia Mora  
Jefe

Álvaro A. Campos Martínez  
Jefe Regional

Aldemar Molano Pérez  
Álvaro A. Ramírez Hernández  
Gerson Rojas Rojas  
José Y. Jaramillo Mosquera  
Juan C. Bermeo Soto  
Pastor E. Quintero Carvajal

La opción de búsqueda del Boletín Económico Regional  
(BER)

Se encuentra en la siguiente dirección:  
<http://www.banrep.gov.co/ber>

El Boletín Económico Regional (BER) es una publicación trimestral elaborada por los Centros Regionales de Estudios Económicos del Banco de la República, cuyo propósito es ofrecer a los agentes de la economía y público en general información periódica, confiable y oportuna sobre la evolución de las principales variables de la actividad económica de las regiones del país y los departamentos que las componen.

El Boletín Económico Regional Centro comprende los departamentos de Tolima, Cundinamarca, Huila y Caquetá. Su producción cuenta con el valioso aporte de diferentes entidades de orden local y nacional.

Sugerencias y comentarios  
[AtencionalCiudadano@banrep.gov.co](mailto:AtencionalCiudadano@banrep.gov.co)