

Boletín Económico Regional

I trimestre de 2018

Centro

Tolima / Cundinamarca /
Huila / Caquetá

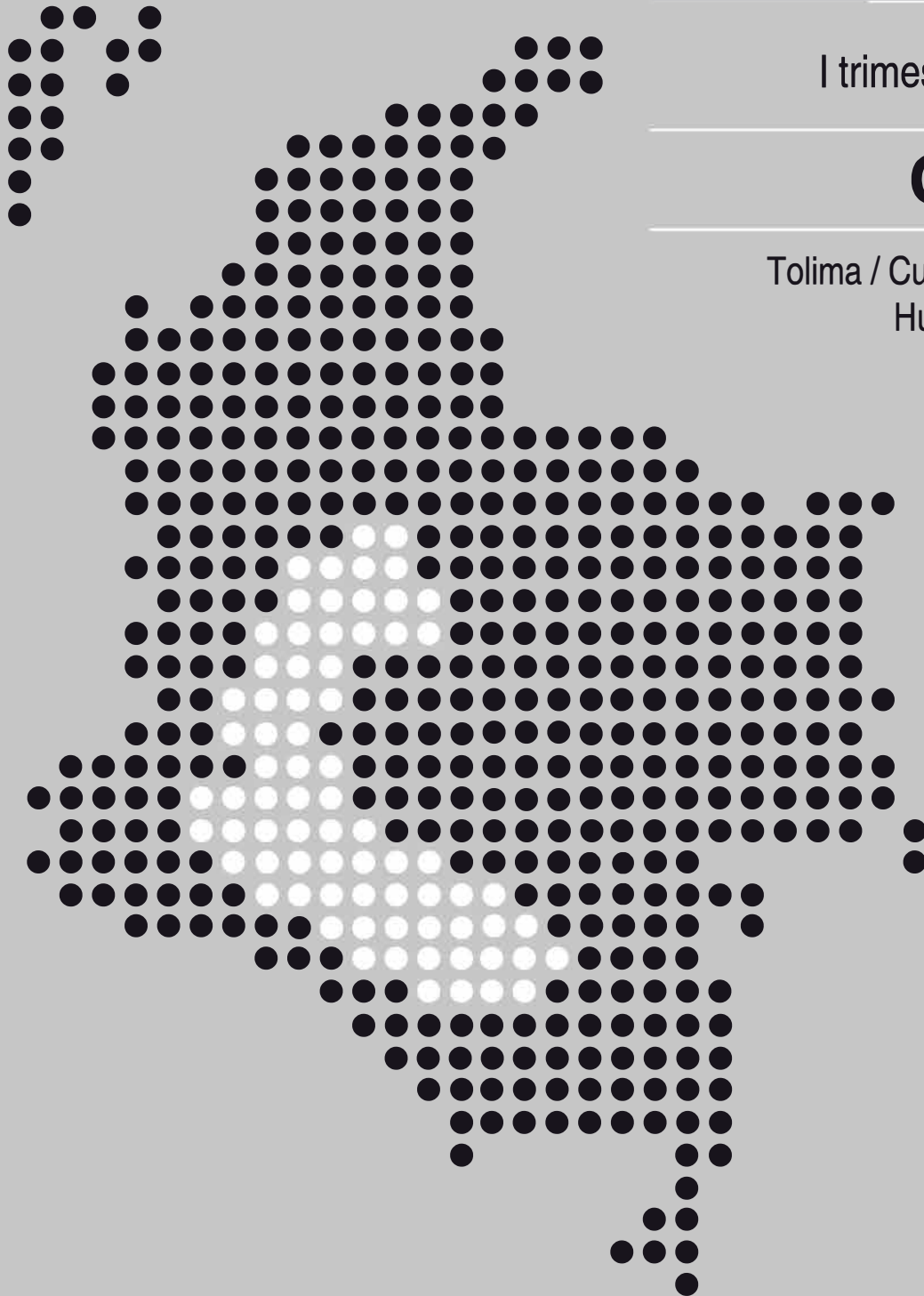

FECHA DE PUBLICACIÓN: junio de 2018.

PALABRAS CLAVE DEL BOLETÍN ECONÓMICO REGIONAL: Región Centro, Caquetá, Cundinamarca, Huila, Tolima.

Las opiniones y posibles errores son responsabilidad exclusiva de los autores y no comprometen al Banco de la República ni a su Junta Directiva.

TABLA DE CONTENIDO

	PANORAMA ECONÓMICO.....	3
I.	AGROPECUARIO, SILVICULTURA Y PESCA	4
II.	MINERÍA*	
III.	INDUSTRIA*	
IV.	ELECTRICIDAD, GAS Y AGUA	6
V.	CONSTRUCCIÓN	9
VI.	COMERCIO Y TURISMO	14
VII.	TRANSPORTE	16
VIII.	SISTEMA FINANCIERO	17
IX.	COMERCIO EXTERIOR	19
X.	MERCADO LABORAL	24
XI.	PRECIOS	25

* El Boletín Económico Regional Centro no contempla información para este capítulo en la presente publicación.

PANORAMA ECONÓMICO

En el primer trimestre de 2018, los principales indicadores de la economía de la región Centro registraron un comportamiento mixto; así, se presentaron resultados positivos en los créditos otorgados con recursos Finagro para el sector agropecuario; también, aunque muy sutilmente, evolucionaron las captaciones del sistema financiero, en tanto que las colocaciones crecieron en términos reales. Por su parte, el renglón de la construcción, medido a través de las obras en proceso de edificación cayó, al igual que los despachos de cemento. Se observó ligero avance en transporte terrestre, así como en consumo de gas y energía; mientras que disminuyó el número de pasajeros por vía aérea y la demanda de agua potable, en particular en Ibagué. En el comercio externo, las exportaciones aumentaron, mientras las importaciones mermaron.

Entre enero y marzo de 2018, el monto de los créditos otorgados por FINAGRO superó los irrigados en igual trimestre del año anterior; es de anotar, que los préstamos concedidos en la zona se canalizaron en su orden hacia Cundinamarca, Huila, Tolima y Caquetá y avanzaron de manera importante las líneas para producción y sostenimiento.

Por su parte, la ralentización de la actividad económica se expresó en un modesto incremento de la cartera bruta, resultado que se concentró en el crédito para el segmento de los hogares y en menor proporción en la cartera corporativa, la cual avanzó a un ritmo mínimo. Por línea de colocación, la de consumo destacó su desempeño en Cundinamarca y Tolima. En cuanto al crédito a microempresarios se mantuvo en terreno positivo, mientras que la cartera comercial se redujo levemente, con énfasis en Huila.

Una de las principales variables de la actividad edificadora es el estado de las obras, con base en la medición que realiza el DANE a través del censo de edificaciones. Las obras en proceso en la región entraron en terreno negativo; al desagregar, los componentes que concentraron la reducción son el inicio de obras nuevas y en menor medida, aquellas que continúan en proceso, situación que se corrobora en menores despachos de cemento.

Es de anotar, que el IPC a marzo de 2018 reportó una variación anual a nivel nacional de 3,1%, lo cual converge con el punto medio de la inflación objetivo establecido por la Política Monetaria. En tanto que, los precios para las capitales de la región se ubicaron por debajo de dicho parámetro; disminución asociada estrechamente a la oferta agropecuaria. En tanto que, la tasa de desempleo volvió a subir para los casos de Florencia e Ibagué, mientras que en Neiva se redujo sutilmente.

I. AGROPECUARIO, SILVICULTURA Y PESCA

CRÉDITOS DEL FONDO PARA EL FINANCIAMIENTO DEL SECTOR AGROPECUARIO

Entre enero y marzo de 2018, el Fondo para el Financiamiento del Sector Agropecuario (Finagro), otorgó créditos en Colombia por \$3.863 mil millones (mm), lo que significó un incremento anual de 15,2% (\$487 mm); mientras que para la región Centro se distribuyeron recursos por \$510 mm y logró un aumento de 10,6% (\$49 mm) respecto al mismo trimestre del año anterior; lo que produjo, que su contribución dentro del contexto nacional fuera menor, al pasar de 14,4% a 13,8%. Por otro lado, del total de los préstamos otorgados a la zona, Cundinamarca obtuvo una participación de 42,8%, seguido de Huila (26,3%), Tolima (25,5%) y Caquetá (5,4%).

Cuadro 1

Región Centro. Créditos otorgados por Finagro

(variación anual, participación y desembolsos en millones de pesos)

Departamentos	2017				2018	I trimestre de 2018	
	I	II	III	IV	I	Desembolsos	Participación
Caquetá	53,8	-5,8	0,2	5,4	3,2	27.547	5,4
Cundinamarca	20,3	33,1	36,5	24,4	19,0	217.825	42,8
Huila	79,9	105,4	-13,5	22,5	13,4	134.150	26,3
Tolima	17,3	34,7	48,9	9,7	-2,2	130.006	25,5
Total regional	32,2	46,7	20,4	18,2	10,6	509.528	13,8
Total nacional	52,0	30,6	42,8	46,5	15,2	3.682.973	100,0

Fuente: Finagro; cálculos del Banco de la República.

Territorialmente, los recursos crediticios para los departamentos de Cundinamarca y Huila obtuvieron los mayores aumentos anuales; 19,0% (\$35 mm) y 13,4% (\$16 mm) respectivamente, mientras que Caquetá solo avanzó de forma tenue y en el Tolima se redujeron en 2,2%.

Durante el primer trimestre de 2018, la línea de crédito que logró la mayor participación en la región para la financiación de las actividades agropecuarias fue “inversión”, al totalizar 50,8% (\$259 mm) de los recursos, logrando aumentar 27,8% (\$56 mm) respecto al mismo lapso del año precedente. Dentro de esta, los grupos más destacados fueron la “consolidación de pasivos” que creció \$21 mm (67,7%) y “comercialización” \$13 mm (64,7%) canalizados especialmente hacia los departamentos del Tolima y Cundinamarca; así mismo el grupo de “otras actividades” creció \$11 mm (132,1%), desembolsos utilizados especialmente para la compra de tierras de uso agropecuario en Cundinamarca.

De otra parte, el 49,2% restante (\$251mm), fue para la “línea de capital de trabajo” lo que significó una variación anual negativa de 2,9% (-\$8 mm), debido a las escasas solicitudes de crédito en el grupo de “comercialización” (-19,1%) -rubro *cartera, inventario y costo-* que por un lado cayeron en Cundinamarca en \$22 mm (-43,9%) por bajas compras conjuntas de materias primas para producir alimentos balanceados en el sector lácteo; y en el departamento del Tolima descendieron \$10 mm (-31,7%) en lo relacionado con el menor uso para la

agroindustria arrocera. Por el contrario, el grupo de “producción” creció \$10 mm (43,8%) desembolsos que fueron dirigidos primordialmente hacia el Tolima destinados a cubrir costos en el cultivo de arroz riego.

Gráfico 1
Región Centro. Créditos otorgados por Finagro
 (desembolsos trimestrales y crecimiento anual)

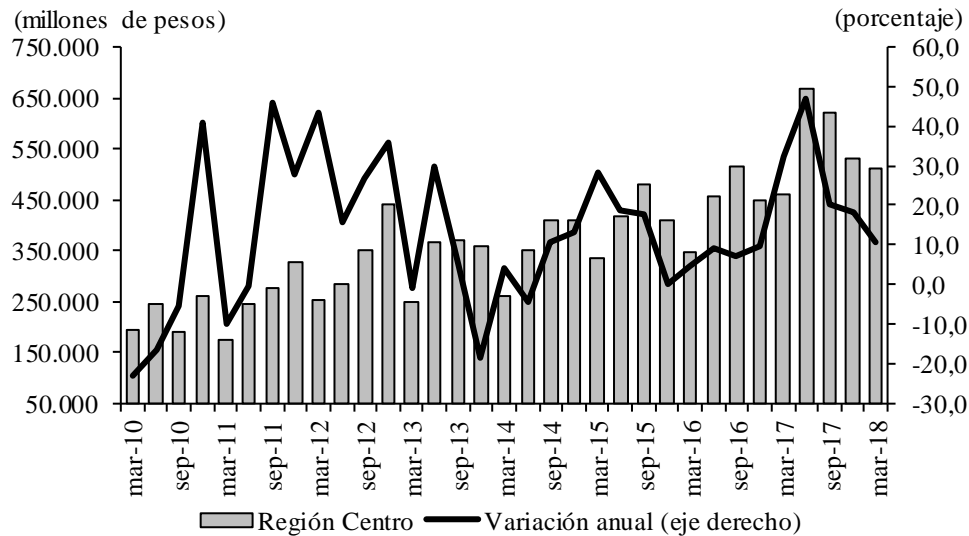

Fuente: Finagro; cálculos del Banco de la República

SACRIFICIO DE GANADO

➤ GANADERÍA

Durante los tres primeros meses de 2018, el sacrificio de ganado vacuno en la región Centro experimentó una recuperación con respecto al primer trimestre de 2017, al pasar de 86.741 cabezas a 88.984, lo que representó un incremento de 2,6%, que contrasta con la caída de 19,1% registrada un año atrás. Es de señalar que la información que se presenta no incluye al departamento del Caquetá, debido a que el DANE comenzó a incluirla en un gran rubro llamado “Demás” que contiene 17 departamentos, con el fin de preservar la reserva estadística.

El avance logrado por la región en el trimestre permitió que su participación en el escenario nacional mejorara ligeramente, de 10,3% a 10,6% en el comparativo anual. Adicionalmente, el aumento señalado superó ampliamente el degüello del país que reportó una caída de 1,2% en el período de comparación, al bajar de 847.304 ejemplares a 837.175.

Gráfico 2

Región Centro. Sacrificio de ganado vacuno¹

(nivel y variación anual)

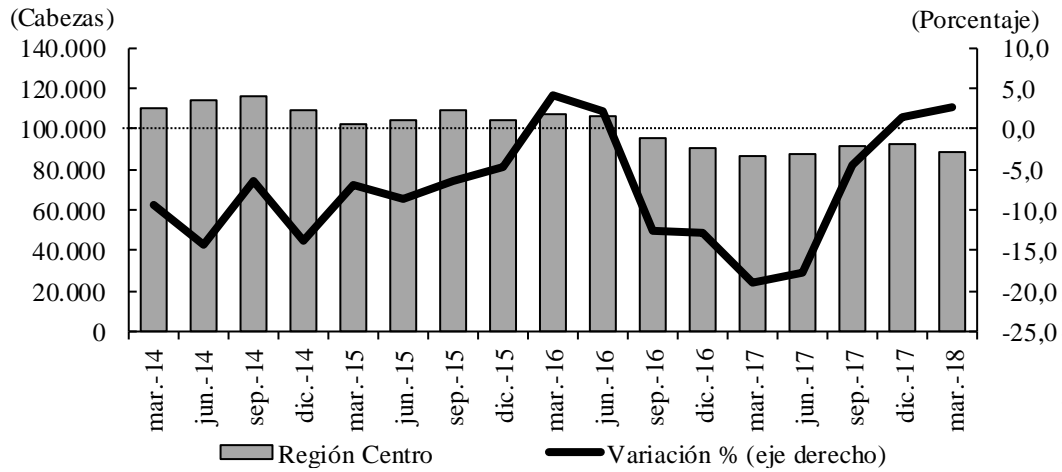

Fuente: DANE; cálculos del Banco de la República.

¹ No incluye cifras de Caquetá, pues el DANE las incorporó en el rubro "Demás".

IV. ELECTRICIDAD, GAS Y AGUA

ENERGÍA ELÉCTRICA

Entre enero y marzo de 2018, la generación neta de energía eléctrica por parte de la Empresa de Energía del Pacífico S.A. E.S.P. (EPSA), en la central hidroeléctrica de Prado (Tolima) sumó 95.508.248 kilovatios-hora (kwh), cuando en el mismo periodo del año precedente fue de 97.660.972 kwh, con una leve disminución anual de 2.152.724 kwh (-2,2%), resultado originado por la caída en el nivel de las reservas útiles de la represa, a causa de las menores precipitaciones en el trimestre en análisis.

Por su parte, la Compañía Energética del Tolima S.A. E.S.P. (Enertolima), reportó que la demanda de energía eléctrica durante el primer trimestre de 2018, ascendió a 245.962.500 kwh, lo que constituyó un incremento interanual de 4.267.207 kwh (1,8%), jalonado por el mercado de no regulados (7,0%) y el sector industrial (5,9%); entre tanto, el servicio de alumbrado público registró variación negativa (-30,5%).

Según registros de la Electrificadora del Caquetá S.A. E.S.P. (Electrocaquetá), durante el primer trimestre de 2018, el consumo de energía eléctrica presentó un incremento de 6,8%, al pasar de 46.728.695 kwh a 49.924.555 kwh. Dinamizado por el mayor consumo en los sectores de comercio (12,5%), residencial (7,2%), industria (6,3%) y alumbrado público (4,8%); caso contrario, registró los no regulados y el sector oficial al caer 62,4% y 0,7% respectivamente. Al finalizar marzo el número de abonados residenciales creció en 5.032 (5,3%).

Cuadro 2

Región Centro. Generación y consumo de energía eléctrica

(crecimiento anual, kilovatios-hora kwh)

Usos	Tolima		kwh I Trimestre 2018	Caquetá		kwh I Trimestre 2018
	Variación I trimestre			Variación I trimestre		
	2017	2018		2017	2018	
Generación						
Generación bruta	539,8	-2,2	95.671.670	(...)	(...)	0
Consumo propio	16,7	-15,6	163.422	(...)	(...)	0
Generación neta	545,5	-2,2	95.508.248	(...)	(...)	0
Consumo						
Total	-6,4	1,8	245.962.500	-3,8	6,8	49.924.555
Industrial	-5,9	5,9	12.145.166	-10,7	6,3	1.572.245
Comercial	-9,3	1,3	45.984.177	-4,7	12,5	12.656.930
Residencial	-5,0	1,7	125.455.291	-4,0	7,2	26.572.556
Alumbrado público	-0,7	-30,5	4.755.977	9,0	4,8	2.761.012
Sector oficial	-9,9	-0,1	11.158.888	-6,8	-0,7	6.267.057
No regulados ¹	-7,2	7,0	46.463.001	122,3	-62,4	94.755

(...) No existe información.

¹: Corresponde a energía vendida a clientes con consumos especiales.

Fuente: EPSA S.A. E.S.P., Enertolima S.A. E.S.P., Electrocaquetá S.A. E.S.P.; cálculos del Banco de la República.

AGUA

De enero a marzo de 2018, la demanda de agua en Ibagué según los reportes suministrados por la empresa Ibaguereña de Acueducto y Alcantarillado S.A. E.S.P. (IBAL), fué de 6.614 miles de metros cúbicos (m³), lo que representó un menor uso anual de 897 miles de m³ (-11,9%), por lo anterior el consumo promedio mensual pasó de 18,8 m³ en 2017 a 15,7 m³ en 2018, en virtud a las suspensiones periódicas del servicio, por las condiciones climáticas adversas en la parte alta de la cuenca del río Combeima que hicieron que se incrementara súbitamente la turbiedad del líquido. Al finalizar marzo el IBAL tenía 140.599 suscriptores al crecer en 7.168 usuarios (5,4%).

Cuadro 3

Region Centro. Consumo de agua potable y suscriptores

(crecimiento anual)

Usos	Ibagué		Miles de M ³ y suscriptores I Trimestre 2018	Florencia		Miles de M ³ y suscriptores I Trimestre 2018
	Variación I Trimestre			Variación I Trimestre		
	2017	2018		2017	2018	
Consumo	18,4	-11,9	6.614	-8,6	2,7	2.593
Suscriptores	3,6	5,4	140.599	3,5	5,4	46.498

Fuente: IBAL E.S.P., SERVAF S.A. E.S.P.; cálculos del Banco de la República.

Según registros de la Empresa de Servicios de Florencia S.A. E.S.P. (Servaf), al finalizar el primer trimestre de 2018 en la ciudad, el consumo de agua potable obtuvo un incremento de 68 mil m³ (2,7%), ocasionado por la demanda del sector residencial al crecer 84 mil m³, caso contrario evidenció el sector oficial y comercial al contraerse en 9 mil y 6 mil m³ respectivamente, originado por la suspensión del servicio por la realización de obras en las dos plantas de tratamiento y por los trabajos de reposición en las redes de acueducto y alcantarillado en los diferentes sectores de la localidad. Al finalizar marzo, el número de suscriptores aumentó en 2.363 nuevos usuarios, ante recientes conexiones en el uso residencial.

GAS NATURAL

Durante el primer trimestre de 2018, los reportes de Alcanos de Colombia S.A. E.S.P. dan cuenta que en las ciudades capitales de la región Centro del país, el consumo de gas natural consolidó una disminución de 731 miles de m³ (-4,0%), siendo en Ibagué donde se registró la mayor caída (-4,7%), seguido de Neiva (-4,1%); por el contrario, en Florencia avanzó 3,9%. Resultados que se explicaron por la menor demanda en los usos Industrial (-18,7%) y gas vehicular (-12,8%). Al terminar marzo Alcanos contaba con 296.583 abonados en la región, lo que representó un incremento de 11.827 usuarios (4,2%).

Cuadro 4

Región Centro. Consumo de gas natural y suscriptores

(crecimiento anual)

Usos	Ibagué		Miles de m ³ y suscriptores	Neiva		Miles de m ³ y suscriptores	Florencia		Miles de m ³ y suscriptores
	variación			variación			variación		
	I trimestre 2017	2018	I Trimestre 2018	I trimestre 2017	2018	I Trimestre 2018	I Trimestre 2017	2018	I Trimestre 2018
A. Usuarios									
Total	4,3	3,8	148.649	3,3	3,9	108.603	5,3	6,0	39.331
Residencial	4,2	3,5	146.318	3,4	3,9	107.307	5,3	6,1	39.222
Comercial	12,5	30,6	2.229	-0,5	4,0	1.225	-1,1	3,2	97
Industrial	13,6	-2,0	49	9,5	0,0	23	-	-	1
Oficial	2,9	11,1	40	12,1	5,4	39	11,1	-10,0	9
Gas Vehicular	0,0	0,0	13	0,0	0,0	9	0,0	-50,0	2
B. Consumo¹									
Total	-1,6	-4,7	10.832	-0,6	-4,1	5.694	-4,0	3,9	1.184
Residencial	6,1	-1,9	6.008	6,9	-0,3	3.227	6,4	4,2	1.152
Comercial	7,0	22,1	1.247	-6,0	2,0	461	-10,0	7,4	29
Industrial	0,4	-18,3	962	-35,7	-25,3	62	-	-	2
Oficial	-16,7	14,3	40	-9,4	-1,7	57	0,0	-	1
Gas Vehicular	-16,7	-14,2	2.575	-7,2	-10,5	1.887	-96,5	-100,0	0

¹ En miles de m³.

- Indefinido.

Fuente: Alcanos de Colombia S.A. E.S.P.; cálculos del Banco de la República.

V. CONSTRUCCIÓN

El sector de edificaciones continuó mostrando ajustes en sus resultados; variables líderes se han ralentizado o entraron en terreno negativo. Aunque las expectativas (licencias de construcción) aumentaron de forma leve, indicadores sobre su desempeño tales como: obras en proceso de construcción, despachos de cemento gris, producción de concreto y lanzamientos de nuevos proyectos disminuyeron. Las ventas de vivienda nueva creció pero la rotación de inventarios se amplió.

CENSO DE EDIFICACIONES

Una de las variables importantes que diagnóstica la situación de la actividad edificadora, es el estado de las obras, con base en la medición que realiza el DANE a través del censo de edificaciones. Primero, el total de las obras en proceso en la región entró en terreno negativo (-8,9%) al pasar de 4.035 mil a 3.676 mil metro cuadrados, mientras la variación en el agregado nacional fue de -2,7%. Al desagregar, los componentes que concentraron la reducción fueron el inicio de obras nuevas (-22,5%) y aquellas que continúan en proceso (-5,1%)¹.

Por territorios, Cundinamarca, Huila y Tolima disminuyeron la superficie de las obras en proceso de edificación (7,0%, 40,0% y 2,1%, en cada uno de ellos), según destino, el comportamiento lo explicaron sobre todo las orientadas para comercio, bodegas y residencias tipo casa. A su vez, de acuerdo con el estrato socioeconómico el más afectado fue dos, seguido de seis y uno.

Gráfico 3

Región Centro. Área en proceso de construcción y culminada¹

(nivel y crecimiento anual)

(millones mt²)

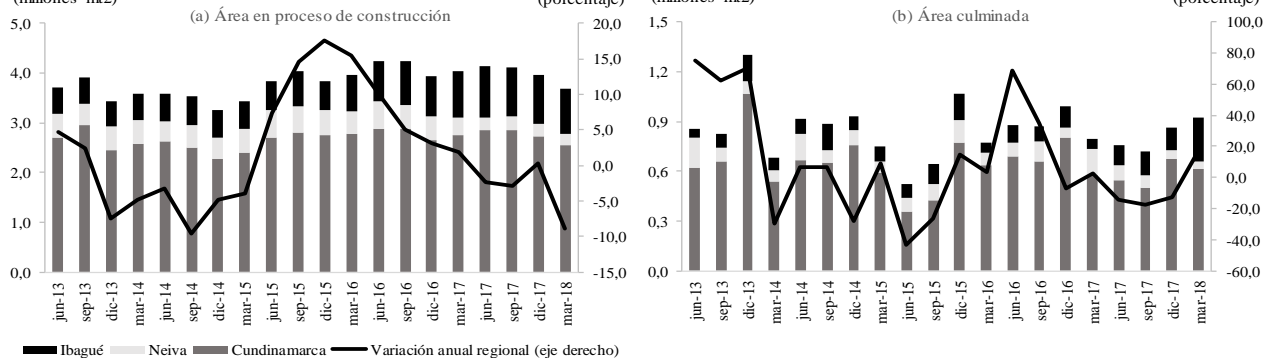

¹ Información para el departamento de Cundinamarca y las áreas urbanas de Neiva e Ibagué.

Fuente: Censo de Edificaciones CEED DANE; cálculos del Banco de la República.

Por otra parte, el área de obras culminadas cambió la tendencia negativa de los tres trimestres anteriores y registró un aumento intercensal de 16,1%, tal como aconteció en el ámbito

¹ De acuerdo con la dinámica del mercado, se observó un leve aumento (3,0%) en las obras que iniciaron y/o continuaron en proceso de construcción destinadas al segmento de soluciones habitacionales tipo apartamento localizadas en Cundinamarca e Ibagué.

nacional; por territorios se concentró en el Tolima sobre todo en el segmento de residencial y comercio. Otro de los indicadores líderes del sector lo constituye la producción de concreto premezclado el cual varió anualmente en la región: -17,5% en el periodo enero-marzo, variaciones negativas que se originaron en la menor producción tanto en Cundinamarca y Tolima Por componentes de destino cayó el orientado a edificaciones y a vivienda.

DESPACHOS DE CEMENTO

El cemento gris llegado a la región completó cuatro trimestres con descensos interanuales. En el lapso enero-marzo de 2017 y 2018, el volumen recibido pasó de 456 mil a 408 mil toneladas, con lo cual reflejó una caída de 10,6% en esta ocasión con igual tendencia en todos departamentos en su orden: Cundinamarca (-11,5%), Caquetá (-25,4%), Huila (-10,6%) y Tolima (-2,6%).

Según canal de distribución, la reducción fue generalizada en todos los departamentos, los más acentuados fueron a través de constructores y contratistas, seguido de comercializadores.

Gráfico 4
Región Centro. Despachos de cemento gris
(nivel y crecimiento anual)

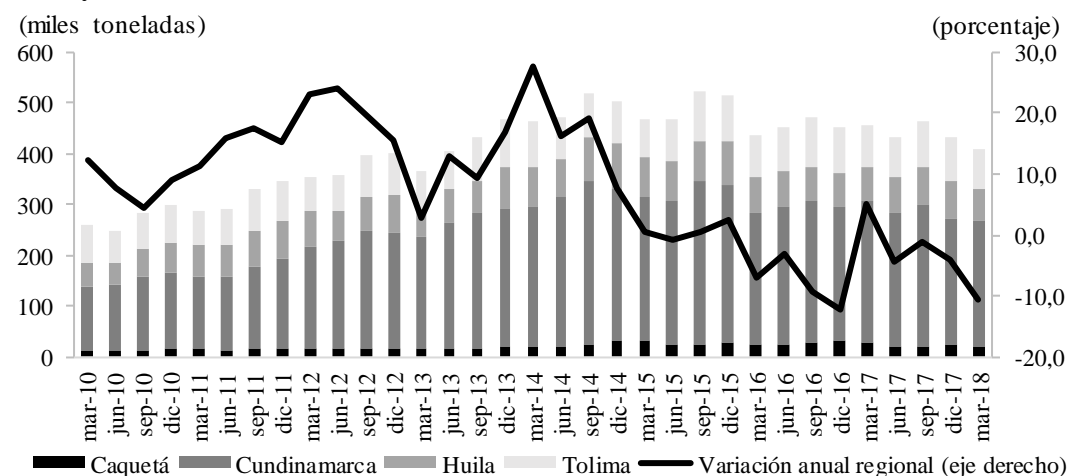

Fuente: Estadísticas de Cemento Gris ECG DANE; cálculos del Banco de la República.

ÁREA APROBADA²

La expectativa de la actividad de edificaciones, medida a través del área aprobada para intervenir desaceleró el crecimiento interanual del último trimestre de 2017 (12,7%) a un 4,1% en el primer trimestre de 2018; como se mencionó en el informe anterior este resultado contrasta con la disminución en el consolidado nacional. En la región el desenvolvimiento

² El análisis de este indicador se realiza con base en la investigación del DANE «*Estadísticas de Edificación Licencias de Construcción ELIC*», con cobertura geográfica para 88 municipios del territorio nacional.

estuvo concentrado en el auge de 9,8% el componente residencial, mientras que el no residencial se recortó 13,9%, principalmente para los usos de comercio, oficina e industria.

A nivel departamental, el avance se explicó en Cundinamarca y Huila al presentar aumentos de 40,9% y 20,6%, respectivamente; mientras Tolima y Caquetá disminuyeron. De acuerdo con el destino de los proyectos, el uso residencial concentró la dinámica del área licenciada y se explicó por el comportamiento en Cundinamarca, localidades donde se aprobaron la construcción de 493 mil metros cuadrados con un incremento anual de 72,6%; con ello se esperan construir 6.067 unidades habitacionales de las cuales el 64,9% corresponden a vivienda diferente a interés social con un alto porcentaje de tipo apartamento que se edificaran en los municipios de Soacha, Fusagasugá y Madrid. Entre tanto, la comentada disminución para otros destinos se evidenció en Cundinamarca y Tolima.

Cuadro 5

Región Centro¹. Área aprobada para construcción

(crecimiento anual, metros cuadrados y distribución porcentual)

Departamentos	2017				2017	2018		Participación I trim 2018
	I	II	III	IV		I	I trim 2018	
	Total							
Caquetá	338,7	-1,6	15,1	-51,8	1,7	-17,1	12.243	1,5
Cundinamarca	-0,8	4,7	10,7	-3,7	2,5	40,9	608.143	75,7
Huila	-12,9	95,6	13,5	72,5	36,3	20,6	67.163	8,4
Tolima	40,3	-28,9	0,0	63,2	15,8	-57,1	115.411	14,4
Total Región	11,1	3,3	7,8	12,7	8,7	4,1	802.960	100,0
	Vivienda							
Caquetá	301,5	18,1	42,7	-52,4	22,1	-33,1	9.044	1,4
Cundinamarca	12,9	2,4	17,2	-27,3	-1,9	72,6	492.763	76,5
Huila	-19,6	102,4	69,5	129,7	65,4	3,3	50.290	7,8
Tolima	33,4	-37,1	4,0	59,2	13,3	-61,6	91.774	14,3
Total Región	18,3	-0,0	17,7	1,8	8,8	9,8	643.871	100,0

¹ Información para una cobertura de 25 municipios de los departamentos de Caquetá, Cundinamarca, Huila y Tolima.

Fuente: ELIC DANE; cálculos del Banco de la República.

Gráfico 5

Región Centro. Área aprobada para construcción total y tipo de vivienda

(área trimestral y crecimiento anual)

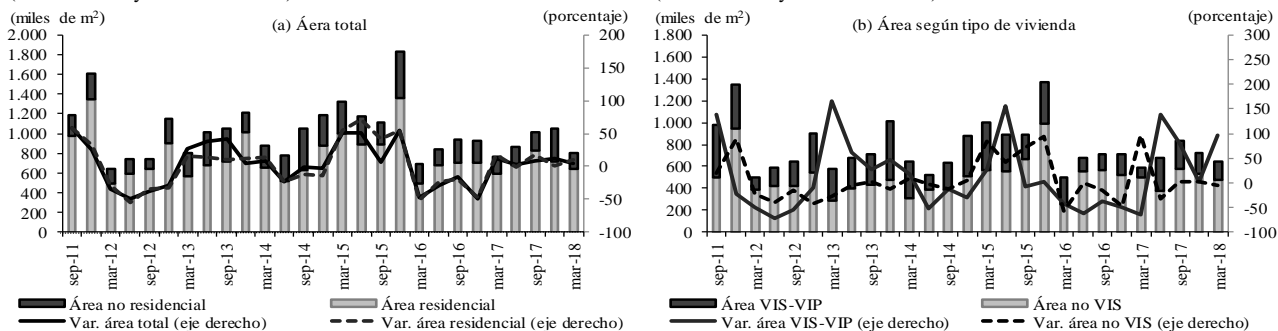

Fuente: Estadísticas de Edificación Licencias de Construcción ELIC DANE; cálculos del Banco de la República.

ÍNDICE DE COSTOS DE CONSTRUCCIÓN DE VIVIENDA (ICCV)

Al cierre de marzo, la inflación de los costos de construcción de vivienda en las ciudades de Ibagué y Neiva se ubicó por encima de la media nacional que se situó en 2,92%; dentro de la cobertura geográfica, las de menor variación anual dentro de las 15 indagadas por el DANE fueron: Popayán y Cúcuta; mientras las que sobrepasaron el promedio nacional fueron: Pasto y Manizales.

En la capital del Tolima, Ibagué, el indicador que venía estando por debajo del agregado obtuvo un incremento anual de 3,00%, resultado superior en 1,37 puntos porcentuales (pp) al arrojado en igual mes de 2017. Según componentes de la canasta, los mayores costos estuvieron influenciados en el grupo de materiales al crecer 3,12%, destacando los insumos de hierros y aceros³ para cimentación y estructuras; mercado que ha estado impactado por la mayor demanda de la materia prima –mineral de hierro- ante la recuperación de la economía China. De esta manera, por tipo de vivienda se presentó un mayor avance en multifamiliar (3,27%), en tanto para unifamiliar y de interés social fue de 2,9%.

Gráfico 6

Región Centro¹. Inflación anual de los costos de construcción de vivienda según estructura de clasificación

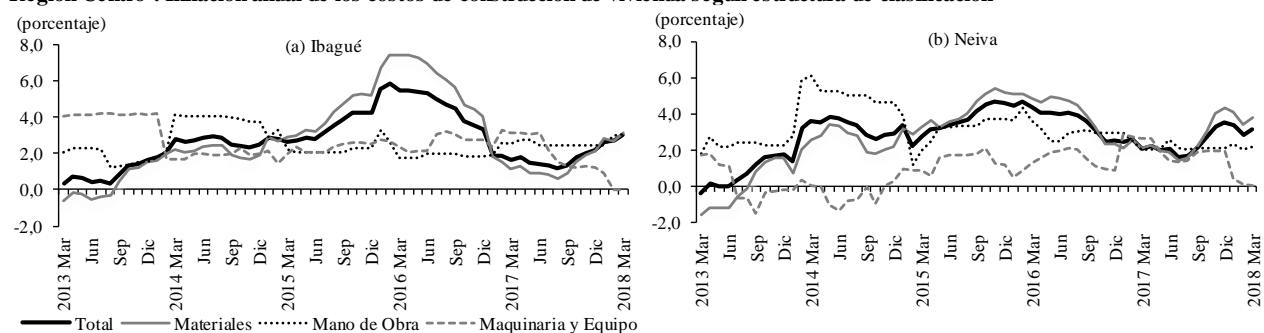

¹ Información para las ciudades de Ibagué y Neiva.

Fuente: ICCV DANE; cálculos del Banco de la República.

En la capital del Huila, Neiva, el índice de costos de construcción de vivienda - ICCV varió anualmente en 3,14%. De igual manera a lo acontecido en Ibagué, se presentó una alta incidencia de su avance por parte de los materiales relacionados con el acero y el hierro. Mientras los costos de mano de obra lo hicieron en 2,19% y el grupo de maquinaria y equipo en solo 0,03%. De otro lado, según el tipo de vivienda la inflación de costos se presentó para multifamiliar con 3,69%, seguido de unifamiliar y VIS que se ubicaron en cerca de 3,0%.

VENTA DE VIVIENDA NUEVA

De acuerdo con información provisional de la Cámara Colombiana de la Construcción Camacol⁴, durante el primer trimestre de 2018, el mercado inmobiliario relacionado con la venta de vivienda nueva en la región cambio su resultado de variación negativa del trimestre

³ Dentro del índice (ICCV Ibagué) los insumos como *Hierro* y *Aceros* pasó de una variación anual de -0,64% en marzo de 2017 a 15,23% en igual mes del presente año, así mismo, *Mallas* de -0,59% a 31,45% y *Alambres* de 0,21% a 24,60%.

⁴ A través de Coordinada Urbana, sistema de información georreferenciado para el análisis del sector de edificaciones nuevas.

anterior a un crecimiento anual en el periodo de análisis; situación que se contrapone con el consolidado nacional donde completaron cuatro trimestres con reducción.

El comportamiento expuesto se concentró en los departamentos de Huila y Cundinamarca, en su orden, donde se obtuvieron incrementos; mientras en el Tolima la variación fue negativa. Así mismo, se merece señalar que conglomerados urbanos importantes del país como Antioquia, Barranquilla y Cali, mostraron destacada reducción y contrasta con los avances en Cúcuta, Neiva y Tunja.

Según componentes del mercado, la mayor contribución y más del 70% de las ventas se concentraron en soluciones de vivienda de interés social VIS, al reportar un aumento de 19,2%, siendo esta una constante en las tres áreas con cobertura geográfica de la región Centro. Por su parte, para el segmento no VIS redujo su participación de 37,5% a 28,7% a en los dos periodos comparados y logró un decrecimiento de 20,3%⁵.

Gráfico 7

Región Centro. Venta de vivienda nueva y lanzamientos de vivienda¹
(nivel y crecimiento anual)

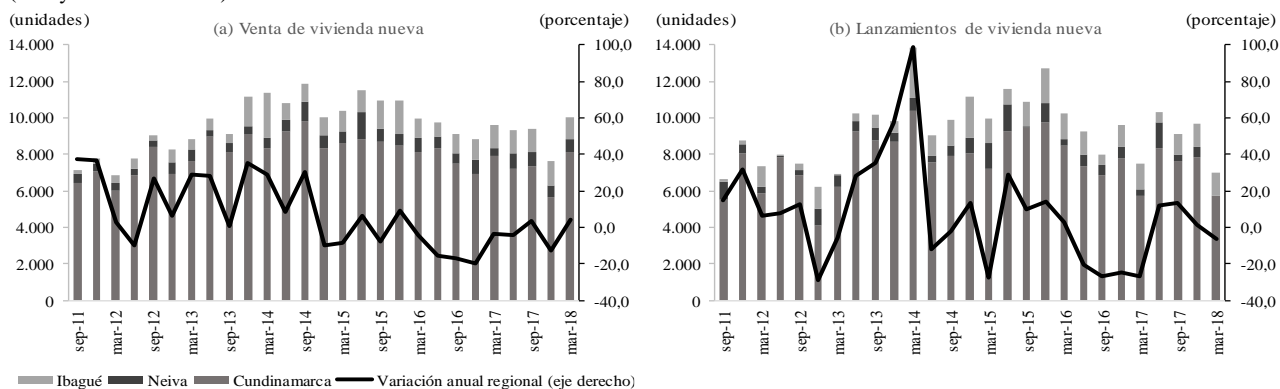

¹ Información para el departamento de Cundinamarca y los municipios de Neiva e Ibagué.

Fuente: Camacol; cálculos del Banco de la República.

De otra parte, si calculamos la rotación de inventarios⁶ con los datos disponibles, en la región en marzo de 2018, se requieren de 8,1 meses para vender la oferta disponible de unidades, tiempo ligeramente mayor al de igual mes un año atrás, además lapso inferior a los 9,8 meses en el agregado nacional. No obstante, para la realización de la vivienda de interés social disponible se toma un menor tiempo (5,4 meses), frente a las no VIS (14,8 meses). Por territorios, en el Tolima ha habido una mayor exacerbación en los actuales incrementos de los tiempos de rotación (10,4 meses), siendo más elevado el tiempo para la residencias diferentes a interés social (23,6), cuando se requieren seis meses adicionales para vender el inventario disponible frente a lo que se requería un año atrás.

⁵ De acuerdo con los ajustes que ha venido registrando la actividad edificadora, los lanzamientos de vivienda nueva (número de unidades) ha venido desacelerando el ritmo de crecimiento y reportó una caída anual de 13,1% en el primer trimestre de 2018; al punto que en el Huila se anotaron cero lanzamientos de nuevos proyectos. De manera similar, la iniciación de obras para nuevas unidades residenciales descendió.

⁶ La rotación de inventarios mide el número de meses que se requerirán para vender la oferta total disponible en el mercado. Se calcula con base en el coeficiente entre el promedio de ventas de los últimos tres meses y la oferta total disponible.

Gráfico 8
Región Centro. Indicador Rotación de Inventarios
 (Meses)

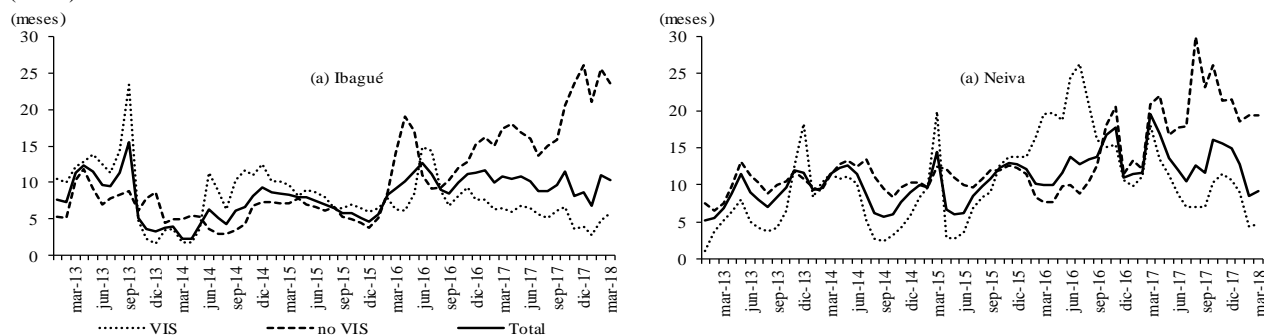

Fuente: Camacol; cálculos del Banco de la República.

VI. COMERCIO Y TURISMO

COMERCIO INTERNO

En el primer mes de 2018, la actividad comercial registró un comportamiento desfavorable, ya que permaneció en terreno negativo y retrocedió con relación a diciembre, por efecto de la caída en la venta de computadores y productos de tecnología, así como en la distribución mayorista de abarrotes; también bajaron, aunque en menor medida, las operaciones de cadenas de supermercados, al igual que la comercialización de materiales para la construcción. Sin embargo, en febrero se modificó la situación al lograrse un repunte considerable, que permitió pasar del plano negativo al positivo, a lo cual contribuyó la temporada escolar, las mayores ventas de alimentos básicos, artículos para el hogar y de aseo personal en cadenas de supermercados, aunque hubo decremento en las ventas al por mayor y en productos para la construcción.

En marzo se obtuvieron nuevamente resultados positivos, determinados por el importante avance logrado en cadenas de supermercados, donde se destacaron las ventas de alimentos básicos, artículos de aseo, carnes frescas y electrodomésticos; igualmente, aumentó la comercialización de materiales para la construcción, impresoras y accesorios para ciclismo; mientras que hubo disminución en las ventas al por mayor.

MATRÍCULA DE VEHÍCULOS

La cantidad de vehículos matriculados en el primer trimestre del año, experimentó en la región Centro un incremento considerable frente al total conseguido en los tres primeros meses de 2017; sin embargo, éste se concentró básicamente en febrero, así como en los departamentos de Cundinamarca y Tolima, debido en buena parte a que algunos concesionarios realizaron el lanzamiento de nuevos modelos de automóviles y camionetas.

Gráfico 9
Región Centro. Matrícula de vehículos nuevos
 (nivel y crecimiento anual)

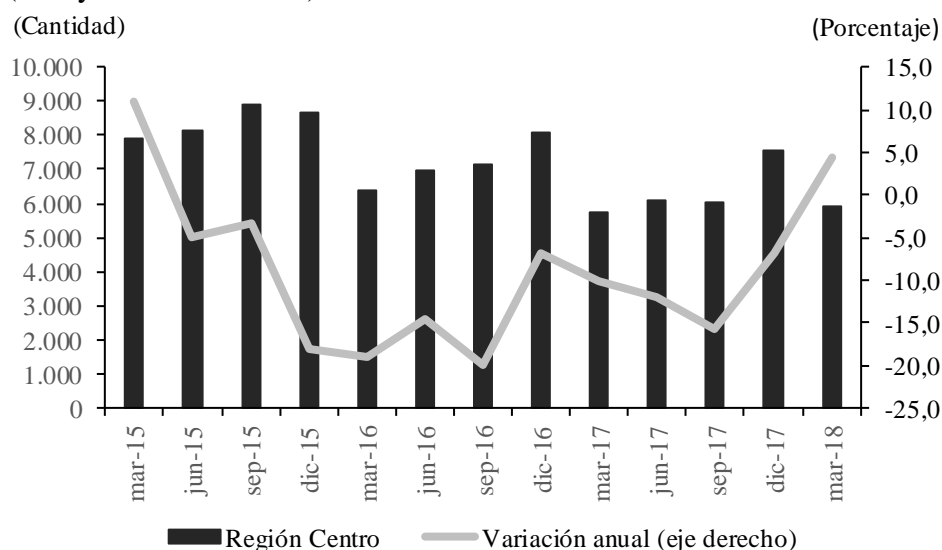

Fuente: Andi, Fenalco; cálculos Banco de la República.

TURISMO

➤ OCUPACIÓN HOTELERA

De acuerdo con la información publicada por la Asociación Hotelera y Turística de Colombia (Cotelco), el promedio de la tasa de ocupación hotelera en el país ascendió a 55,7% para el primer trimestre de 2018, lo que presentó un incremento respecto a igual lapso de 2017 de 0,4 puntos porcentuales (pp); entre tanto el indicador consolidado para Huila y Tolima se redujo en -2,2 pp; hecho explicado en el Huila que registró una ocupación de 40,9% y descendió anualmente en 8,1 pp, por su parte en el Tolima los establecimientos obtuvieron un coeficiente de 52,6% y un avance de 3,8 pp.

La tarifa media por habitación a escala nacional registró un aumento anual de 3,4% y se ubicó en \$251.294. En la región el precio promedio cobrado fue de \$141.271 con un alza anual de 4,4%, toda vez que en Tolima se dio una variación de 17,0%; mientras en Huila cayó en 5,9%, con tarifas promedio de \$141.240 y \$141.301 en su orden.

Cuadro 6

Región Centro. Porcentaje de ocupación hotelera y tarifa promedio

(porcentaje ocupación hotelera y tarifa)

Departamentos	2017				Año 2017	2018 I	Variación anual ¹
	I	II	III	IV			
Ocupación hotelera							
Tolima	48,8	44,4	48,3	54,1	48,9	52,6	3,8
Huila	49,0	45,5	40,8	40,0	43,8	40,9	-8,1
Total regional	48,9	45,0	44,6	47,1	46,4	46,8	-2,2
Total nacional	55,3	52,6	55,9	56,6	55,1	55,7	0,4
Tarifa promedio en pesos							
Tolima	120.675	115.989	136.307	141.497	128.617	141.240	17,0
Huila	150.086	138.993	138.821	140.346	142.062	141.301	-5,9
Total regional	135.381	127.491	137.564	140.922	135.339	141.271	4,4
Total nacional	243.018	230.197	226.415	236.564	234.049	251.294	3,4

¹ Corresponde a la diferencia anual en puntos porcentuales para la ocupación hotelera y al crecimiento anual porcentual para la tarifa promedio.

Fuente: Cotelco; cálculos del Banco de la República.

Nota: En el informe de Indicadores Hoteleros Cotelco no presenta los capítulos de Caquetá y Cundinamarca, debido a que la muestra de estudio no es estadísticamente representativa para el análisis requerido.

VII. TRANSPORTE

TRANSPORTE TERRESTRE DE PASAJEROS

Los pasajeros despachados por medio de los principales centros logísticos de transporte terrestre de la zona Centro del país, ascendieron a 2,1 millones, cifra superior en 1,3% en la medición frente a los usuarios salidos en el primer trimestre de 2017; es de anotar, que dicho avance fue influenciado por el mayor número de días festivos, dado que en esta vigencia, la Semana Santa se registró en el mes de marzo, en tanto que, en el año precedente fue en abril.

Cuadro 7

Ibagué y Neiva. Pasajeros terrestres salidos

(crecimiento anual)

Ciudades	2017				2018 I	Pasajeros I trimestre 2018
	I	II	III	IV		
Total	-0,5	4,6	0,6	-2,1	1,3	2.136.396
Ibagué	-0,1	4,7	-0,2	-0,9	2,2	1.106.242
Neiva	-0,9	4,4	1,4	-3,3	0,4	1.030.154

Fuente: Terminal de Transporte de Ibagué y Neiva; cálculos del Banco de la República.

TRANSPORTE AÉREO DE PASAJEROS NACIONALES

En el lapso enero-marzo de 2018, salieron 57.520 pasajeros desde los principales aeropuertos de la región Centro, lo que significó una reducción del 12,3% en el comparativo con similar lapso de un año atrás. Tal comportamiento, fue ocasionado por el descenso en la frecuencia de vuelos por reestructuración laboral en algunas aerolíneas, en especial en el servicio prestado a través de las centrales logísticas del aeródromo Perales de Ibagué y el Benito Salas de Neiva.

Cuadro 8
Región Centro. Pasajeros aéreos nacionales salidos
(crecimiento anual)

Ciudades	2017				2018	Pasajeros I trimestre 2018
	I	II	III	IV	I	
Total	5,4	3,7	-0,8	-18,6	-12,3	57.520
Florencia	15,5	6,6	1,2	9,9	11,5	11.870
Ibagué	7,3	1,0	-6,8	-32,0	-24,6	14.758
Neiva	1,8	4,4	1,9	-21,0	-12,6	30.892

Fuente: Aeronáutica Civil de Colombia; cálculos del Banco de la República.

VIII. SISTEMA FINANCIERO⁷

CAPTACIONES

De acuerdo con cifras de la Superintendencia Financiera de Colombia, al cierre de marzo de 2018, las captaciones de los establecimientos de crédito presentaron un saldo de COP 13,2 billones, monto superior en 1,3% frente a igual mes de 2017. Según instrumento de captación, continuaron ganando mayor contribución (de 61,6% a 63,6%) los depósitos de ahorro con un crecimiento anual de 4,5%, mientras con menor participación el grupo de los certificados de depósito a término avanzó 5,3%; en cambio las cuentas corrientes obtuvieron una variación anual de -14,4%.

Cundinamarca concentró el 49,7% de los depósitos o captaciones; le sigue: Tolima, Huila y Caquetá al participar con 25,6%, 19,5% y 5,2% de los recursos, respectivamente. Dentro de las ciudades capitales de departamento que conforman la regional, sobresale: Ibagué al corresponderle el 18,5% de las captaciones y obtener una variación anual de 6,8%.

⁷ Cifras provisionales para marzo de 2018.

Cuadro 9

Región Centro. Captaciones del sistema financiero ¹ (saldo en millones de pesos y crecimiento anual)

Departamentos	Total captaciones	Cuenta corriente	CDT	Depósitos de ahorro	Otros depósitos ²
Millones de pesos					
Caquetá	690.629	176.934	72.791	440.248	656
Cundinamarca	6.553.346	926.569	1.460.926	4.135.440	30.411
Huila	2.569.349	479.698	448.454	1.625.157	16.040
Tolima	3.379.900	380.755	798.594	2.186.557	13.994
Total Región	13.193.224	1.963.957	2.780.766	8.387.401	61.101
Crecimiento anual					
Caquetá	0,5	-22,4	-16,7	18,6	48,8
Cundinamarca	0,3	-19,5	7,4	3,5	7,0
Huila	1,2	-5,1	5,2	2,2	-7,4
Tolima	3,6	-7,1	3,8	5,7	3,1
Total Región	1,3	-14,4	5,2	4,5	2,2

¹ Incluye información de bancos comerciales, compañías de financiamiento y cooperativas de carácter financiero.

² Corresponde a: depósitos simples, cuentas de ahorro especial, certificados de valor real y cuentas centralizadas.

Fuente: Superfinanciera; cálculos del Banco de la República.

COLOCACIONES

En consecuencia a la ralentización de la actividad económica, la cartera bruta de los establecimientos de crédito arrojó una menor variación anual de 8,4%, al consolidar COP 22,7 billones. Resultado concentrado y recurrente en los últimos periodos en el crédito del segmento de los hogares al corresponderle el 62,7% y arrojar un aumento de 12,1%, de otro lado la cartera corporativa (37,3% del total) avanzó a un ritmo de solo 2,5% sobre todo en la modalidad de microcrédito.

Por línea de colocación, la de consumo aportó 5 pp a la variación al pasar su contribución de 38,4% a 40,0% entre marzo de 2017 y 2018, le sigue vivienda con 2,3 pp destacándose su desempeño en Cundinamarca y Tolima. Entre tanto, el crédito a microempresarios se mantuvo en terreno positivo (incremento de 9,7%) mientras la cartera comercial se redujo 0,3% con énfasis en Huila. En términos absolutos los departamentos con el mejor desempeño son Cundinamarca y Tolima. El agregado de las ciudades capitales (Ibagué, Neiva y Florencia) les correspondió el 41,2% de la cartera bruta regional y creció un 6,0%; destacándose consumo y vivienda.

Cuadro 10

Región Centro. Cartera bruta del sistema financiero ¹ (saldo en millones de pesos y crecimiento anual)

Departamentos	Total cartera	Vivienda	Consumo	Microcrédito	Comercial	Empleados
Millones de pesos						
Caquetá	1.224.940	133.697	605.205	234.816	248.708	2.514
Cundinamarca	9.553.369	3.005.777	3.807.552	910.236	1.808.358	21.447
Huila	5.055.191	828.336	1.869.680	707.779	1.636.820	12.575
Tolima	6.823.182	1.132.107	2.776.814	707.039	2.192.604	14.617
Total Región	22.656.682	5.099.918	9.059.251	2.559.870	5.886.490	51.153
Crecimiento anual						
Caquetá	13,2	14,2	18,6	13,9	0,9	49,5
Cundinamarca	9,8	9,2	15,8	9,3	-0,1	13,0
Huila	5,1	11,5	9,6	8,1	-3,5	23,7
Tolima	8,0	13,5	10,3	10,4	2,0	24,0
Total Región	8,4	10,6	13,0	9,7	-0,3	20,0

¹ Incluye información de bancos comerciales, compañías de financiamiento y cooperativas de carácter financiero.

Fuente: Superfinanciera; cálculos del Banco de la República.

IX. COMERCIO EXTERIOR

EXPORTACIONES

Las cifras de las exportaciones de la zona Centro de Colombia para el primer trimestre de 2018 señalaron un avance del 5,7% respecto a igual lapso del año precedente, al alcanzó una facturación de 620 millones de dólares; comportamiento impulsado por las transacciones de productos no tradicionales y en especial de los despachados desde el departamento de Cundinamarca.

Cuadro 11

Región Centro. Exportaciones totales^P (millones de dólares FOB)

Departamento	2017				2018
	I	II	III	IV	I
Cundinamarca	409	435	412	435	463
Huila	124	67	149	132	122
Tolima	52	45	33	33	34
Región Centro	587	547	594	600	620

^P cifras provisionales.

Fuente: DANE; cálculos del Banco de la República.

Gráfico 10
Región Centro. Exportaciones totales
 (valor FOB y crecimiento anual)

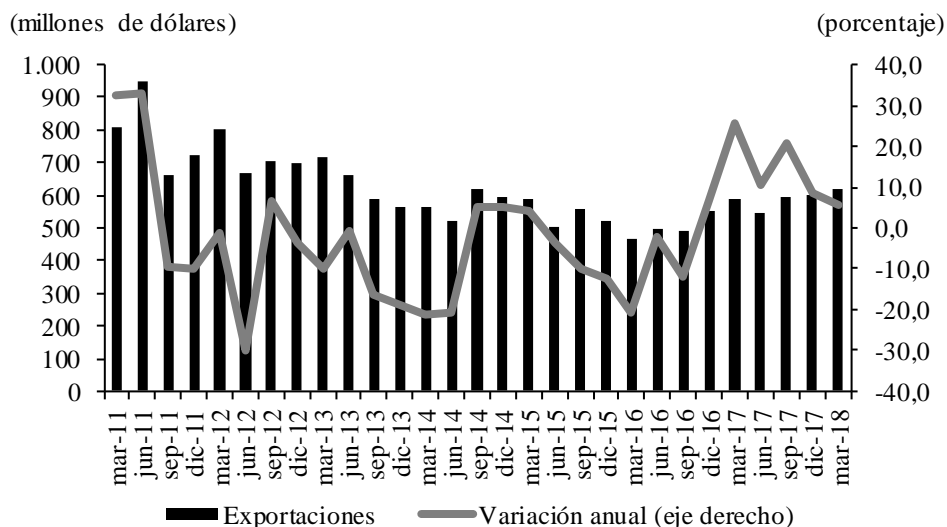

Fuente: DANE; cálculos del Banco de la República.

En tanto que, la comercialización con el exterior de café y petróleo, se redujo en la medición intertrimestral -7,4% y -55,1% respectivamente; en el producto agrícola, asociado al intenso régimen de lluvias, que no permitió una normal floración de los cafetos, fenómeno que también deterioro la calidad del producto, y en el caso del commodity de la industria extractiva, a pesar de la recuperación del precio del combustible.

Cuadro 12
Región Centro¹. Exportación de los principales productos nacionales
 (crecimiento anual en porcentaje y participación)

Producto ²	2017				Año 2017	2018	
	I	II	III	IV		I	Participación I trim 2018
Café	43,0	-11,8	72,4	-18,5	13,8	-7,4	96,7
Petróleo	74,7	6,9	-61,7	-32,4	-10,5	-55,1	3,3
Total	44,7	-9,6	56,8	-19,0	12,0	-10,5	100,0

¹ Cundinamarca, Huila y Tolima.

² Clasificación Nandina 10 dígitos.

Fuente: DANE; cálculos del Banco de la República.

Por su parte, la canasta de exportaciones de bienes diferentes a los denominados tradicionales, creció 12,5% y fue jalonada especialmente por el renglón de vehículos automotores y sus partes, seguido de aparatos y material eléctrico, también, por pescados y crustáceos; el nivel de crecimiento fue frenado por los menores envíos de productos relacionados con la industria farmacéutica, preparaciones alimenticias y por mercancías elaboradas por los eslabones productivos conexos con perfumería.

Cuadro 13**Región Centro. Resto de productos de exportación**

(crecimiento anual y participación)

Productos Nandina 2 dígitos	2017				Año 2017	2018 I	Participación I trim 2018
	I	II	III	IV			
Plantas vivas y productos de la floricultura.	-8,1	9,7	-5,6	-0,4	-0,9	10,3	30,9
Aceites esenciales y resinoides; perfumería	53,8	14,2	7,8	26,0	23,9	-14,8	8,6
Máquinas, aparatos y material eléctrico y partes	-24,1	-31,9	30,2	26,1	-1,6	89,5	4,0
Manufacturas diversas	-5,0	19,8	7,2	16,1	9,4	21,9	2,3
Productos cerámicos	-7,2	-8,7	-7,5	-11,7	-8,7	-8,1	2,7
Preparaciones alimenticias diversas	-10,2	-4,2	-5,2	-20,8	-10,5	-17,7	1,6
Pescados y crustáceos, moluscos y otros	46,2	-12,2	62,1	-39,8	14,3	50,7	2,8
Vehículos automóviles, tractores, ciclos y partes	-13,9	74,6	-39,1	68,3	-0,4	146,1	5,5
Vidrio y manufacturas de vidrio	26,3	59,3	58,0	-1,3	29,2	15,7	3,3
Productos farmacéuticos	-32,4	4,0	9,8	-12,2	-8,5	-57,4	0,4
Resto de exportaciones ¹	72,0	42,4	46,3	55,6	53,8	11,4	37,8
Total	19,3	17,1	10,5	23,8	17,5	12,5	100,0

¹No incluye café y petróleo

Fuente: DANE; cálculos del Banco de la República.

En cuanto a los destinos de las mercancías salidas desde los departamentos de la región Centro, estuvieron concentradas en Estados Unidos con 33,5% del monto facturado, país que regularmente ha sido el principal socio comercial; seguido de naciones sudamericanas, como Ecuador y Brasil, al contribuir con un 7,5% y 6,3% en su orden; y luego, Japón con 5,8%.

Cuadro 14**Región Centro. Exportaciones por país de destino**

(crecimiento anual y participación)

Países	2017				Año 2017	2018 I	Participación I trim 2018
	I	II	III	IV			
Estados Unidos	8,4	-0,7	8,1	-12,8	0,5	2,1	33,5
Ecuador	4,5	61,9	-15,8	37,1	13,6	49,5	7,5
Perú	2,3	-3,6	-1,3	16,8	2,8	-9,1	3,1
Japón	221,5	6,8	17,0	19,2	43,9	-6,3	5,8
Mexico	27,7	-5,6	63,4	75,3	34,5	36,5	4,7
Panamá	-30,9	154,1	-33,9	10,1	13,1	13,1	1,4
Brasil	83,1	21,0	88,0	34,4	49,9	-5,6	6,3
Alemania	5,6	-21,0	56,1	-25,9	-1,8	13,1	2,2
Chile	-4,8	-9,5	-5,2	-5,6	-6,4	-0,3	1,6
Reino Unido	-22,0	-42,6	142,6	-58,3	-20,2	124,2	3,2
Demás países	44,4	21,7	47,6	23,7	33,8	-0,6	30,6
Total	25,8	10,6	21,1	8,4	16,1	5,7	100,0

Fuente: DANE; cálculos del Banco de la República.

IMPORTACIONES

En el primer trimestre de 2018, las importaciones de la región Centro se redujeron 13,6% frente a las de igual periodo del año anterior, comportamiento influenciado en gran parte por la caída significativa en la adquisición de mercancías de consumo duradero y en menor proporción, de combustibles y lubricantes, así como de materias primas con destino a la agricultura y la industria; conducta asociada en parte a la debilidad de la demanda interna.

Cuadro 15

Región Centro. Importaciones según uso o destino económico

(crecimiento anual y participación)

CUODE ¹ 2 dígitos	2017				Año 2017	2018	Participación I trim 2018
	I	II	III	IV		I	
0. Diversos	9,2	-20,5	-13,8	182,8	33,0	-11,9	0,0
I. Bienes de consumo no duraderos	5,2	1,9	-32,1	0,2	-6,5	8,1	18,8
II. Bienes de consumo duraderos	74,5	-26,7	-81,6	-61,9	-33,6	-67,0	7,5
III. Combustibles, lubricantes y conexos	39,9	-44,1	-52,3	10,3	-17,3	-17,3	0,6
IV. Mat. primas y prod. para la agricultura	8,1	23,4	-24,9	-7,0	-0,9	-8,6	3,1
V. Mat. primas y prod. para la industria	10,9	3,8	-33,4	-3,9	-6,1	-8,1	37,8
VI. Materiales de construcción	-11,6	1,9	-36,8	-3,3	-12,2	7,4	2,6
VII. Bienes de capital para la agricultura	22,3	64,3	109,6	114,1	79,3	50,1	0,9
VIII. Bienes de capital para la industria	8,0	-11,4	-34,3	21,4	-5,1	5,4	23,5
IX. Equipo de transporte	4,8	-19,6	-18,4	-32,1	-18,2	0,9	5,2
Total CREE Centro	16,8	-5,4	-39,5	-10,3	-10,6	-13,6	100,0

¹ Clasificación según uso o destino económico (CUODE).

Fuente: DANE; cálculos del Banco de la República.

La disminución de las compras al mercado externo, se concentró en el departamento de Cundinamarca (-14,0%), cuyos pagos en precios CIF representaron el 98,6% de lo desembolsado por los agentes económicos de la zona; mientras que, Tolima y Huila reportaron un avance del orden de 27,0% en la cuantía de sus negocios.

Cuadro 16

Región Centro. Importaciones totales^P

(millones de dólares CIF)

Departamento	2017				2018
	I	II	III	IV	I
Cundinamarca	1.084	977	638	969	932
Huila	2	3	2	5	3
Tolima	8	20	22	8	10
Región Centro	1.094	999	662	982	945

^P cifras provisionales.

Fuente: DANE; cálculos del Banco de la República.

Gráfico 11
Región Centro. Importaciones totales
 (valor CIF y crecimiento anual)

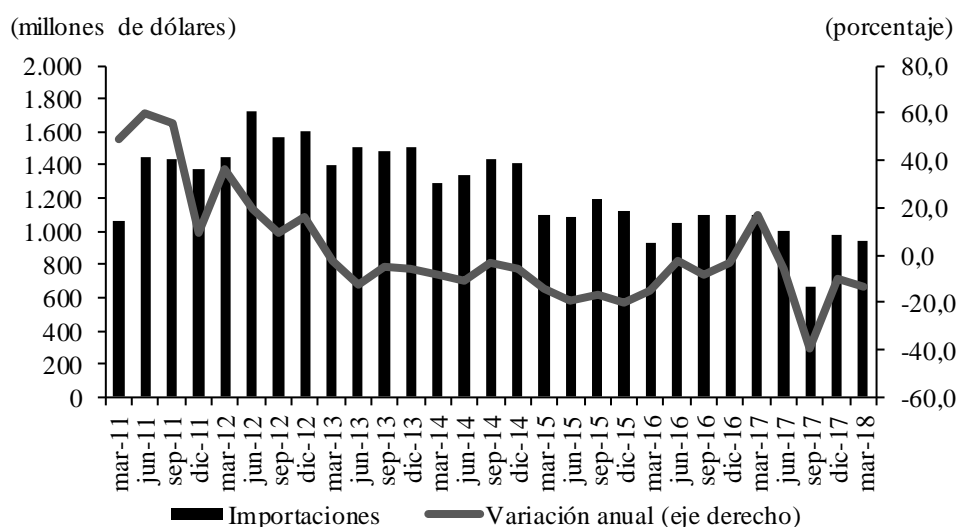

Fuente: DANE; cálculos del Banco de la República.

Los proveedores de bienes, materias primas y maquinaria y equipo desde el exterior, se encuentran liderados por la República Popular China, que participó con el 21,1% del valor desembolsado por los importadores de la región, seguido de Estados Unidos de Norteamérica (18,3%), mientras que de los latinoamericanos, los destacados fueron Brasil y México, aunque con moderada contribución.

Cuadro 17
Región Centro. Principales países de origen de las importaciones
 (crecimiento anual y participación)

Países	2017				Año 2017	2018 I	Participación I trim 2018
	I	II	III	IV			
Estados Unidos	-0,4	-23,7	-15,3	9,5	-8,4	-7,0	18,3
República Popular de China	13,4	14,9	-23,2	4,9	1,5	5,9	21,1
México	31,6	-2,5	-64,5	-43,3	-22,6	-61,4	5,2
Brasil	4,0	-12,1	-47,1	15,5	-12,1	33,3	7,4
Corea del Sur	78,3	-25,0	-83,0	-69,8	-36,9	-71,0	1,3
Alemania	4,5	13,2	-31,3	-4,3	-4,6	16,6	3,9
Japón	76,6	-25,7	-80,8	-74,8	-32,8	-75,8	2,0
Otros	9,4	-2,6	-26,7	-2,1	-5,7	6,5	5,2
Canadá	-9,9	6,2	-63,2	-18,4	-23,3	-4,7	1,9
España	8,1	0,7	-17,5	10,1	0,4	-7,6	2,2
Colombia ¹	-4,1	-8,6	-48,0	-30,2	-23,9	-39,3	1,4
Demás países	20,4	-0,9	-41,2	-4,5	-8,1	2,1	30,0
Total CREE Centro	16,8	-5,4	-39,5	-10,3	-10,6	-13,6	100,0

¹ Comercio entre zonas francas y territorio aduanero.

Fuente: DANE; cálculos del Banco de la República.

X. MERCADO LABORAL

En el primer trimestre de 2018, la tasa de desempleo (TD) calculada por el DANE para las 23 principales ciudades de Colombia ascendió a 12,0%. Tal parámetro fue ligeramente menor a los de las capitales de la zona Centro; pues Ibagué fue la de mayor desocupación (14,8%), seguida por Florencia (13,8%) y Neiva (12,2%).

El aumento interanual en el nivel de desempleo para las capitales de Tolima y Caquetá, lo explicó el deterioro en el número de desocupados, debido en parte al incremento de la Población Económicamente activa (PEA), no obstante, registraron crecimiento en la cantidad de ocupados; los cuales en el caso de Ibagué, por la creación de plazas laborales en servicios comunales, sociales y personales, seguido de actividades inmobiliarias y del sector agropecuario; en tanto que, en Florencia fue jalonado por el comercio y la industria manufacturera. Mientras que en Neiva, la TD se redujo en 0,6 puntos porcentuales, motivado por la reducción de la PEA, sin embargo, perdió alrededor de 1.000 puestos de trabajo, en especial en la construcción y el comercio.

Cuadro 18

Región Centro. Indicadores del mercado laboral al primer trimestre

Concepto	Florencia		Ibagué		Neiva	
	2017	2018	2017	2018	2017	2018
	Miles					
Población total	156	159	531	537	326	327
Población en edad de trabajar	121	123	431	436	266	268
Población económicamente activa	72	73	280	289	176	174
Ocupados	62	63	239	246	154	153
Desocupados	9	10	41	43	23	21
Inactivos	49	50	151	147	90	95
Subempleados	16	15	82	72	52	35
	Porcentaje					
Población en edad de trabajar	77,3	77,6	81,1	81,3	81,7	82,0
Tasa global de participación	59,6	59,5	64,9	66,4	66,3	64,8
Tasa de ocupación	51,8	51,3	55,5	56,5	57,8	56,9
Tasa de desempleo	13,2	13,8	14,5	14,8	12,8	12,2
Tasa de subempleo	22,4	20,8	29,2	25,0	29,4	20,2

Fuente: GEIH DANE; cálculos del Banco de la República.

Mientras que las tasas de subempleo arrojaron una mejora importante para las ciudades de la región, ya que continuaron a la baja; es de anotar, que los resultados más favorables se registraron en Neiva, luego Ibagué y Florencia, en virtud de la recuperación generalizada respecto al empleo inadecuado por ingresos.

Gráfico 12
Región Centro. Tasa de desempleo por ciudades
 (trimestre móvil)

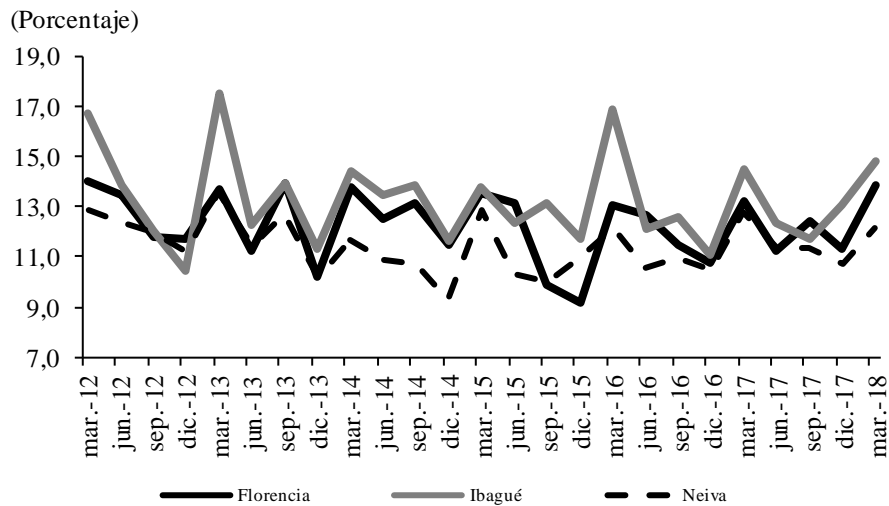

Fuente: GEIH DANE; cálculos del Banco de la República.

XI. PRECIOS

A partir de las cifras publicadas por el Departamento Administrativo Nacional de Estadística (DANE) sobre el Índice de Precios al Consumidor IPC a marzo de 2018, se determinó una variación anual a nivel nacional del 3,1%, con lo cual se converge a la meta del punto medio de la inflación objetivo establecido por la Política Monetaria (2,0% - 4,0%). En tanto que, el incremento de los precios para las ciudades capitales de la región Centro del país se ubicaron por debajo de dicha media; Ibagué, cerró en 2,7%, en tanto que Neiva y Florencia estuvieron por debajo del límite inferior del rango, con 1,4% y 1,6% respectivamente.

Dicha disminución, se encuentra vinculada estrechamente a la recuperación de la oferta agropecuaria, en virtud de un favorable régimen de lluvias, con lo cual, la canasta de alimentos arrojó deflación interanual en Ibagué y Neiva (-0,2%), mientras que en Florencia cuantificó un mínimo incremento (0,1%); también aportaron al buen comportamiento, los precios de vestuario y comunicaciones. En contraste, los grupos de educación y diversión presionaron al alza el indicador de la inflación.

Cuadro 19

Región Centro. Variación anual del IPC, por grupos de bienes y servicios a marzo

Concepto	Florencia		Ibagué		Neiva	
	2017	2018	2017	2018	2017	2018
Total	5,4	1,6	3,9	2,7	3,3	1,4
Alimentos	5,5	0,1	1,7	-0,2	1,3	-0,2
Vivienda	5,0	2,0	4,7	5,0	3,2	1,7
Vestuario	4,7	1,7	4,2	1,4	2,9	0,1
Salud	6,0	2,6	7,2	3,8	6,8	2,4
Educación	3,0	3,6	5,9	4,4	5,4	4,4
Diversión	4,2	4,2	3,8	3,5	2,8	3,8
Transporte	6,0	2,8	3,7	3,7	4,2	3,2
Comunicaciones	2,3	1,5	5,2	1,4	11,5	2,4
Otros gastos	8,0	2,9	7,3	3,2	7,5	2,9

Fuente: DANE; cálculos del Banco de la República.

Gráfico 13

Región Centro. Inflación anual por ciudades

(Porcentaje)

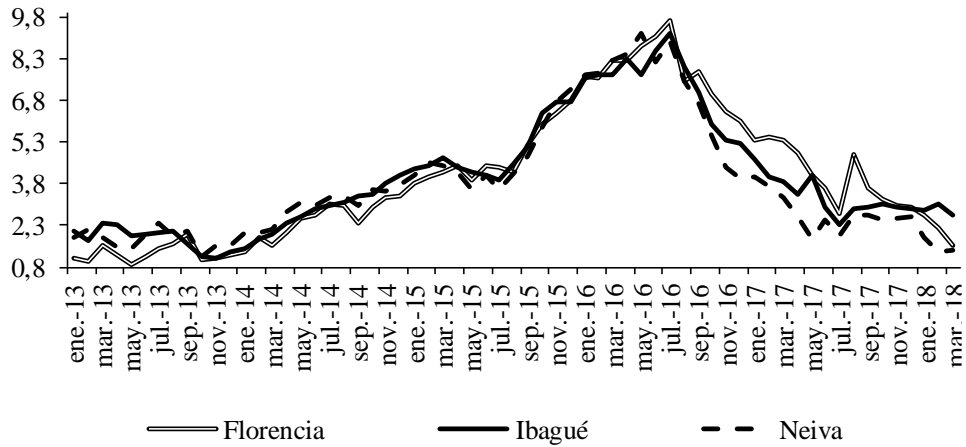

Fuente: DANE; cálculos del Banco de la República.

SE AGRADECE A LAS SIGUIENTES ENTIDADES, LA INFORMACIÓN PRODUCIDA, SUMINISTRADA O DIVULGADA PARA LA REALIZACIÓN DE LOS BOLETINES

ALCALDÍA DE FLORENCIA; ALCALDÍA DE NEIVA; ALCANOS DE COLOMBIA S.A. E.S.P.; CÁMARAS DE COMERCIO DE IBAGUÉ, ESPINAL Y HONDA; CÁMARA DE COMERCIO DE NEIVA; CÁMARA DE COMERCIO DE FLORENCIA; COMPAÑÍA DE FERIAS Y MATADEROS (COFEMA); COMITÉ DE GANADEROS DEL CAQUETÁ S.A.; COMPAÑÍA ENERGÉTICA DEL TOLIMA S.A. E.S.P. (ENERTOLIMA); DEPARTAMENTO ADMINISTRATIVO NACIONAL DE ESTADÍSTICA DANE; DIRECCIÓN DE IMPUESTOS Y ADUANAS NACIONALES (DIAN); ELECTROCAQUETÁ S.A. E.S.P.; EMPRESA GENERADORA DE ENERGÍA DEL PACIFICO S.A. E.S.P. (EPSA S.A.); EMPRESA IBAGUEREÑA DE ACUEDUCTO Y ALCANTARILLADO E.S.P (IBAL); EMPRESAS PÚBLICAS MUNICIPALES DE GIRARDOT; FEDERACIÓN NACIONAL DE ARROCEROS (FEDEARROZ); FONDO PARA EL FINANCIAMIENTO DEL SECTOR AGROPECUARIO (FINAGRO); FEDERACIÓN NACIONAL DE CEREALISTAS (FENALCE); FEDERACIÓN NACIONAL DE COMERCIANTES (FENALCO) TOLIMA; SECRETARÍA DE HACIENDA Y CRÉDITO PÚBLICO DEPARTAMENTAL DEL TOLIMA; SECRETARÍA DE HACIENDA Y CRÉDITO PÚBLICO DE CUNDINAMARCA; SECRETARÍA DE HACIENDA MUNICIPAL DE IBAGUÉ; SECRETARÍA DE HACIENDA Y CRÉDITO PÚBLICO DEPARTAMENTAL DEL HUILA; SECRETARÍA DE HACIENDA DEPARTAMENTAL DEL CAQUETÁ; SECRETARÍA DE HACIENDA MUNICIPAL DE GIRARDOT; SERVAF S.A. E.S.P.

PÁGINAS ELECTRÓNICAS: DANE; MINISTERIO DE MINAS Y ENERGÍA, DIRECCIÓN DE HIDROCARBUROS; SUPERINTENDENCIA FINANCIERA DE COLOMBIA; CONSOLIDADOR DE HACIENDA E INFORMACIÓN PÚBLICA - CHIP.



Sección Sucursales Regionales
de Estudios Económicos
Dora Alicia Mora
Jefe

Álvaro A. Campos Martínez
Jefe Regional

Aldemar Molano Pérez
Álvaro A. Ramírez Hernández
Gerson Rojas Rojas
José Y. Jaramillo Mosquera
Juan C. Bermeo Soto
Pastor E. Quintero Carvajal

La opción de búsqueda del Boletín Económico Regional
(BER)

Se encuentra en la siguiente dirección:
<http://www.banrep.gov.co/ber>

El Boletín Económico Regional (BER) es una publicación trimestral elaborada por los Centros Regionales de Estudios Económicos del Banco de la República, cuyo propósito es ofrecer a los agentes de la economía y público en general información periódica, confiable y oportuna sobre la evolución de las principales variables de la actividad económica de las regiones del país y los departamentos que las componen.

El Boletín Económico Regional Centro comprende los departamentos de Tolima, Cundinamarca, Huila y Caquetá. Su producción cuenta con el valioso aporte de diferentes entidades de orden local y nacional.

Sugerencias y comentarios
AtencionalCiudadano@banrep.gov.co