

# ***Informe de Coyuntura Económica Regional del Meta - ICER***

## **I SEMESTRE DE 2003**

CONVENIO INTERINSTITUCIONAL 111 (ABRIL 2000)

GERENTE GENERAL BANCO DE LA REPUBLICA:

**Miguel Urrutia Montoya**

DIRECTOR DANE:

**Cesar Augusto Caballero Reinoso**

SUBGERENTE ESTUDIOS ECONOMICOS BANCO DE LA REPUBLICA:

**Hernando Vargas Herrera**

SUBDIRECTOR DANE:

**Carlos Alberto Medina Durango**

o o o o o

### **COMITÉ DIRECTIVO REGIONAL**

GERENTE BANCO DE LA REPUBLICA SUCURSAL VILLAVICENCIO:

**Maria Cristina Angel Cárdenas**

DIRECTOR REGIONAL DANE:

**Claudia Helen Gonzalez Echeverri**

PRESIDENTE CAMARA DE COMERCIO DE VILLAVICENCIO:

**Daniel Chacón**

ADMINISTRADOR DIAN VILLAVICENCIO:

**Heiler Javier Gantiva Molenda**

o o o o o

### **COMITE DIRECTIVO NACIONAL**

DIRECTOR UNIDAD TÉCNICA Y DE PROGRAMACIÓN ECONOMICA  
DEL BANCO DE LA REPUBLICA:

**Carlos Julio Varela Barrios**

COORDINADOR CENTROS REGIONALES DE ESTUDIOS ECONOMICOS  
DEL BANCO DE LA REPUBLICA:

**Sandra Patricia González Serna**

DIRECTOR TÉCNICO COORDINACIÓN Y REGULACIÓN DEL SNIE DANE:

**Eduardo Efraín Freire**

COORDINACIÓN OPERATIVA DANE:

**Jader Yate Ramirez**

**Andrés Enrique Galindo Bernal**

o o o o o

### **COMITÉ EDITORIAL REGIONAL**

BANCO DE LA REPUBLICA:

**Hernando González Bottia**

Germán Humberto Hernández Leal

DANE:

**Maria Teresa Rojas Linares**

CAMARA DE COMERCIO DE VILLAVICENCIO:

**Augusto Cardona Londoño**

DIAN:

**Wilcey Martínez Velásquez**

o o o o o

DISEÑO E IMPRESIÓN

DISEÑO EDITORIAL

Mercadeo y Ediciones DANE

DISEÑO DE PORTADA

Claudia F. Pinzón Gómez

Agosto de 2003

## INTRODUCCION

## SIGLAS Y CONVENCIONES

<b>I.</b>	<b>INDICADORES ECONOMICOS NACIONALES</b>	
	<b>ENTORNO MACROECONÓMICO Y PERSPECTIVAS PARA EL 2003</b>	
<b>II.</b>	<b>INDICADORES ECONOMICOS DEL META</b>	
<b>III.</b>	<b>INDICADORES DE COYUNTURA</b>	<b>12</b>
<b>1.</b>	<b>INDICADORES GENERALES</b>	<b>12</b>
1.1	Precios	12
1.3	Empleo	13
1.4	Movimiento de sociedades	15
1.4.1	Inversión neta	15
1.4.2	Sociedades constituidas	16
1.4.3	Sociedades reformadas	17
1.4.4	Sociedades disueltas	17
<b>2.</b>	<b>COMERCIO EXTERIOR</b>	<b>18</b>
2.1	Exportaciones	18
2.2	Importaciones	19
<b>3.</b>	<b>MONETARIOS Y FINANCIEROS</b>	<b>20</b>
3.2	Financieros	20
3.2.1	Fuentes de Recursos	20
3.2.2	Usos de Recursos	21
<b>4.</b>	<b>FISCALES</b>	<b>22</b>
4.1	Ejecuciones Presupuestales	22
4.1.1	Gobierno Central Departamental del Meta	22
4.1.2	Gobierno Central Municipal de Villavicencio	24
4.2	Recaudo de Impuestos Nacionales	26
4.3	Deuda Pública	28
<b>5.</b>	<b>SECTOR REAL</b>	<b>29</b>
5.1	Agricultura	29
5.1.1	Cultivos transitorios	29
5.2	Ganadería	31
5.2.1	Sacrificio de ganado	31
5.6	Minería	32
5.8	Construcción	34
5.9	Servicios públicos	35
5.9.1	Energía eléctrica	35
5.9.2	Gas natural	36
5.9.3	Acueducto municipal	37
5.9.4	Telefonía	38
<b>IV.</b>	<b>ESCENARIOS DE LA INVESTIGACIÓN REGIONAL</b>	

Nota: El presente contenido temático y numeración es normativo y corresponde a la estructura general dispuesta para la construcción de los Informes de Coyuntura Económica Regional – ICER. Los saltos en la numeración obedecen a que algunos rubros del contenido temático para los ICER no aplican para el departamento del Meta o no existe información.

## INTRODUCCION

El desempeño registrado en la actividad económica del departamento del Meta y su capital, durante el primer semestre de 2003, continuó evidenciando la tendencia de recuperación que había mostrado al final del primer trimestre y, comparado también con el obtenido en el mismo período del año anterior, pese al nivel de inflación alcanzado en la ciudad de Villavicencio, en año corrido, del 5.86%, el cual resultado superior en 0.85 frente al promedio nacional, y además, 0.42 puntos por encima del observado al mes de junio del año anterior, ubicando con este registro a la ciudad como la tercera más cara del país, después de Cartagena y Montería en las que la inflación acumulada llegó a 6.52% y 6.10%, respectivamente. Así mismo, se debe señalar que el crecimiento en el nivel de precios estuvo motivado por las mayores variaciones presentadas en los grupos de transporte y comunicaciones, 12.38%, vivienda, 6.21% y, en el de gastos varios con 5.54%.

En efecto, dentro de las actividades económicas significativas y que presentaron un comportamiento favorable durante el primer semestre del año, se deben mencionar la inversión neta de capital en sociedades comerciales, (\$7.092 millones), la cual registró un importante crecimiento del 260.8%, teniendo presente que el año anterior fue negativa, siendo los mayores recursos orientados hacia sectores como el de servicios y comercio los cuales abarcaron en conjunto el 86.0% del total.

Igualmente, fue representativo el desempeño en los recaudos de impuestos nacionales alcanzados en esta sección del país por parte de la DIAN, en los cuales se determinó una tasa de crecimiento anual, a precios corrientes, del 35.8%, gracias a los resultados obtenidos por el aumento de los recaudos por concepto del impuesto a las ventas IVA del 29.7%, en los ingresos por retención en la fuente, 25.0% y, del impuesto para preservar la seguridad democrática, que ascendió a \$5.519 millones, al vencerse las dos últimas cuotas establecidas por el gobierno en los meses de febrero y junio de 2003.

En el campo fiscal, el cumplimiento de las directrices emanadas por el gobierno nacional central, en lo atinente a la reestructuración administrativa, a la reducción del gasto y a un mayor esfuerzo en el recaudo de los impuestos en las administraciones regionales, permitieron que el gobierno central departamental obtuviera al final del primer semestre un superávit total por \$40.268 millones, como resultado de los mayores ingresos por concepto de las transferencias recibidas de la nación, que se elevaron en 77.3% y, por el crecimiento alcanzado

en los ingresos tributarios, los cuales registraron un incremento del 48.5% con respecto al mismo período del año anterior, frente a una disminución de los gastos corrientes del 3.2%. De manera similar, la administración municipal de Villavicencio presentó un superávit total por \$5.867 millones, debido también a los mayores recaudos por concepto de las transferencias del nivel central y, por el aumento en los ingresos tributarios, cuyos crecimientos fueron del 157.5% y 12.3%, respectivamente, a pesar del importante incremento en los gastos de funcionamiento, 89.5%, debido a la certificación de la educación, mediante la cual a partir de enero de 2003 el municipio, dentro del proceso de descentralización asumió el pago de los docentes que se encontraban a cargo del departamento.

Con respecto a los sectores productivos, se debe resaltar el comportamiento del sector de la construcción, el cual, pese a haber decrecido a junio de 2003 en 37.9% el área total aprobada por construir, como consecuencia de la aprobación en el año 2002 de la licencia de construcción correspondiente al plan de vivienda de interés social adelantado por la administración municipal, y que abarcó un área de 79.384 metros cuadrados, mantuvo, si se resta dicha área, la tendencia de recuperación y crecimiento que venía presentando desde el año 2000, determinándose así, un aumento en el área del 25.5% frente al año precedente, del 120.9% comparada con la del año 2001 y, del 266.5% confrontada con la del año 2000.

De igual manera, de acuerdo a los resultados de la evaluación agropecuaria adelantada por la Secretaria de Agricultura del departamento del Meta, relacionada con la producción de los principales cultivos transitorios para el semestre A de 2002 y, el pronóstico para el 2003, se establece que este sector atraviesa por un ciclo de relativa estabilidad, ya que las proyecciones hechas para el primer semestre del año cuestión de análisis prevén un crecimiento en el área del arroz, principal producto de la economía regional, del 9.1% y, en el maíz, del 24.1%, siendo en este último motivado por la política del gobierno nacional tendiente a incentivar la siembra de este cultivo en esta zona del país.

Así mismo, y con resultados menos alentadores, al concluir el mes de junio de 2003 el sector de la minería se vio afectado por la disminución en la producción de petróleo, principal producto del sector en el departamento, al reflejar esta un descenso del 7.3% con relación al año anterior, debido a la declinación natural que se ha experimentado en los campos petroleros establecidos en el área de Apiay que cayó 30.8%; Suria (-28.0%) y Chichimene (-11.0%). Sin embargo, ECOPETROL propende por el incremento de las reservas petroleras del

departamento, a través del desarrollo de cinco proyectos de exploración en distintas zonas, que comprenden los municipios de Barranca de Upía, Castilla la Nueva, Puerto Lopez y Puerto Gaitán, con el fin de examinar las posibilidades de encontrar nuevos yacimientos.

Por último, y como resultado del panorama de recuperación de la actividad económica anteriormente expuesto, la tasa de desempleo en Villavicencio a junio de 2003 fue la más baja a nivel nacional, 14.5%, disminuyendo en 3.2 puntos con respecto a la señalada en el trimestre anterior y, en 1.9 puntos frente a la establecida en el mismo mes del año 2002, quedando por debajo de ciudades como Ibagué (24.3%), Pereira (18.6%), Cali (15.2%) y Cartagena (16.2%). Esta reactivación del empleo en la ciudad ha sido motivada, en parte, por una mayor oferta de empleos originada por la realización de obras civiles, la reactivación del sector de la construcción y, el incremento de puestos en el sector informal.

## **SIGLAS Y CONVENCIONES**

BCH: Banco Central Hipotecario  
CCV: Cámara de Comercio de Villavicencio  
CDT: Certificados de Depósito a Término  
CIF: Costos, Seguros y Fletes (Cost, Insurance and Freight)  
CIIU: Clasificación Industrial Internacional Uniforme  
DANE: Departamento Administrativo Nacional de Estadística  
DIAN: Dirección de Impuestos y Aduanas Nacionales  
DTF: Tasa Promedio de Captación del Sistema Financiero en CDT  
ECOPETROL: Empresa Colombiana de Petróleos  
ETELL: Empresa de Telecomunicaciones del Llano E.S.P.  
FOB: Puesto en Puerto (Free on Board)  
FRIGORIENTE: Frigorífico del Oriente S.A.  
IPC: Índice de Precios al Consumidor  
IPP: Índice de Precios del Productor  
IVA: Impuesto al Valor Agregado  
KWH: Kilovatios Hora  
M<sup>2</sup>: Metro Cuadrado  
M<sup>3</sup>: Metro Cúbico  
PIB: Producto Interno Bruto  
SPNF: Sector Público no Financiero  
TGB: Tasa Global de Participación  
TELECOM: Empresa Nacional de Telecomunicaciones

(-)	No existen datos
(--)	No comparable
---	Se omite por ser muy alta
(--)	Información suspendida
—	Sin movimiento (el concepto tiene un valor de cero absoluto)
n.d.	No disponible
(...)	Cifra aún no disponible
0 ó 0.0	Cantidad inferior a la mitad de la unidad empleada
--	No es aplicable o no se investiga

# I. INDICADORES ECONÓMICOS NACIONALES

Indicadores Económicos	2002				2003	
	I	II	III	IV	I	II
<b>Precios</b>						
IPC (Variación % anual)	5,89	6,25	5,97	6,99	7,6	7,21
IPC (Variación % corrida)	2,78	4,79	5,3	6,99	3,37	5,01
IPP (Variación % anual)	3,55	2,95	6,75	9,28	11,48	10,95
IPP (Variación % corrida)	1,29	2,73	7,02	9,28	3,33	4,3
<b>Tasas de Interés</b>						
Tasa de interés pasiva nominal (% efectivo anual)	10,9	9,2	7,9	7,8	7,7	7,8
Tasa de interés activa nominal Banco República (% efectivo anual) 1/	17,6	16,6	15,5	15,4	15,0	15,2
<b>Producción, Salarios y Empleo</b>						
Crecimiento del PIB (Variación acumulada corrida real %)	(p)	(p)	(p)	(p)		
Indice de Producción Real de la Industria Manufacturera 1/	-0,04	1,14	1,44	1,68	3,82	(...)
Total nacional con trilla de café (Variación acumulada corrida real %)	-3,69	-0,92	0,14	0,99	8,30	(...)
Total nacional sin trilla de café (Variación acumulada corrida real %)	-4,07	-1,22	-0,10	0,89	8,56	(...)
Indice de Salarios Real de la Industria Manufacturera 1/						
Total nacional con trilla de café (Variación acumulada corrida real %)	1,65	2,76	2,88	2,49	0,62	(...)
Total nacional sin trilla de café (Variación acumulada corrida real %)	1,65	2,76	2,88	2,49	0,62	(...)
Tasa de empleo siete áreas metropolitanas (%) 2/	51,63	52,89	52,83	55,00	52,78	(...)
Tasa de desempleo siete áreas metropolitanas (%) 2/	19,06	17,94	18,00	15,70	17,48	(...)
<b>Agregados Monetarios y Crediticios</b>						
Base monetaria (Variación % anual)	20,25	17,13	26,19	21,12	15,34	14,13
M3 (Variación % anual)	8,12	7,88	9,02	8,21	10,85	13,02
Cartera neta en moneda legal (Variación % anual)	-0,77	-2,36	-0,16	4,19	7,39	10,15
Cartera neta en moneda extranjera (Variación % anual)	-16,41	-6,25	10,44	7,67	7,56	-15,03
Indice de la Bolsa de Bogotá - IBB						
<b>Indice General Bolsa de Valores de Colombia - IGBC</b>	1.102,28	1.238,39	1.271,01	1.608,66	1.588,59	2.075,77
<b>Sector Externo</b>						
<b>Balanza de Pagos</b>						
Cuenta corriente (US\$ millones)	-310	-421	-381	-531	-725	(...)
Cuenta corriente (% del PIB) 3/	-1,5	-1,9	-2,0	-2,8	-4,0	(...)
Cuenta de capital y financiera (US\$ millones)	214	498	137	467	236	(...)
Cuenta de capital y financiera (% del PIB) 3/	1,0	2,3	0,7	2,5	1,3	(...)
<b>Comercio Exterior de bienes y servicios</b>						
Exportaciones de bienes y servicios (US\$ millones)	3.300	3.703	3.582	3.575	3.394	(...)
Exportaciones de bienes y servicios (Variación % anual)	-8,3	-2,3	-8,3	-2,3	2,8	(...)
Importaciones de bienes y servicios (US\$ millones)	3.381	3.961	3.973	4.085	3.946	(...)
Importaciones de bienes y servicios (Variación % anual)	-12,8	-3,4	0,5	3,7	16,7	(...)
<b>Tasa de Cambio</b>						
Nominal (Promedio mensual \$ por dólar)	2.282,33	2.364,25	2.751,23	2.814,89	2.959,01	2.826,95
Devaluación nominal (% anual)	-2,14	4,35	21,26	25,04	30,82	17,45
Real (1994=100 promedio) Fin de trimestre	111,36	113,35	127,18	131,36	140,36	136,16
Devaluación real (% anual)	-6,73	-3,59	6,98	13,79	26,04	20,12
<b>Finanzas Públicas 4/</b>						
Ingresos Gobierno Nacional Central (% del PIB)	16,2	15,0	15,3	15,5	21,7	(...)
Pagos Gobierno Nacional Central (% del PIB)	17,2	24,3	19,5	22,5	21,3	(...)
Déficit(-)/Superávit(+) del Gobierno Nacional Central (% del PIB)	-1,1	-9,3	-4,2	-7,0	0,4	(...)
Ingresos del sector público no financiero (% del PIB)	34,1	34,7	33,7	37,4	nd	(...)
Pagos del sector público no financiero (% del PIB)	32,7	41,2	35,6	44,3	nd	(...)
Déficit(-)/Superávit(+) del sector público no financiero (% del PIB)	1,4	-6,5	-1,9	-6,9	nd	(...)
Saldo de la deuda del Gobierno Nacional (% del PIB)	41,3	44,0	48,7	50,4	48,8	(...)

(pr) Preliminar.

(p) Provisional.

1/ Calculado como el promedio ponderado por monto de las tasas de crédito de: consumo, preferencial, ordinario y tesorería. Se estableció como la quinta parte de su desembolso diario.

1/ \* A partir del primer trimestre de 2002 cálculos realizados por el BR con base en los Indices de la Nueva Muestra Mensual Manufacturera Base 2001=100.

2/ En el año 2000 el DANE realizó un proceso de revisión y actualización de la metodología de la Encuesta Nacional de Hogares (ENH), llamada ahora Encuesta Continua de Hogares (ECH), que incorpora los nuevos conceptos para la medición de las variables de ocupados y desocupados entre otros. A partir de enero de 2001 en la ECH los datos de población (ocupada, desocupada e inactiva) se obtienen de las proyecciones demográficas de la Población en Edad de Trabajar (PET), estimados con base en los resultados del censo de 1993, en lugar de las proyecciones en la Población Total (PT). Por lo anterior, a partir de la misma fecha las cifras no son comparables, y los datos correspondientes para las cuatro y las siete áreas metropolitanas son calculados por el Banco de la República.

3/ Calculado con PIB trimestral en millones de pesos corrientes, fuente DANE.

4/ Las cifras del SPNF son netas de transferencias. Los flujos están calculados con el PIB trimestral y los saldos de deuda con el PIB anual.

FUENTE: Banco de la República, DANE, Ministerio de Hacienda, CONFIS- Dirección General de Crédito Público, Superintendencia Bancaria, Bolsa de Bogotá.

## **ENTORNO MACROECONÓMICO Y PERSPECTIVAS PARA EL 2003**

El comportamiento de la economía colombiana durante el primer semestre del 2003 se considera, en términos generales, como favorable, estable y sostenible, debido a la implementación que se ha venido dando de medidas tanto de corto como de largo plazo, las cuales han ayudado a generar las condiciones necesarias para el crecimiento. En el largo plazo, son las reformas estructurales las encargadas de garantizar condiciones macroeconómicas estables, favorecer la inserción de la economía en un mundo globalizado y, reducir la incertidumbre tanto económica como política e institucional, a través de la disminución del conflicto armado interno y de la corrupción. En el corto plazo, las políticas han buscado el ajuste de las finanzas públicas y la reactivación económica inmediata a través del impulso a sectores que puedan generar una respuesta significativa al crecimiento de la economía nacional.

En efecto, de acuerdo con los principales indicadores macroeconómicos se puede determinar que la economía colombiana ha venido ingresando a una senda de recuperación, al registrar un crecimiento del Producto Interno Bruto (PIB) a marzo de 2003 del 3.8%, según estadísticas del Departamento Administrativo Nacional de Estadística DANE, con respecto al mismo trimestre del año anterior y, del 0.5% frente al registrado en el cuarto trimestre de 2002, donde “parte de este resultado se debe al incremento de los flujos externos de capital hacia las economías de la región, que ha permitido una corrección a la baja en la prima de riesgo-país sobre la deuda soberana. De otro lado, los logros iniciales de la estrategia de seguridad, y el avance de las políticas macroeconómicas dirigidas a corregir los grandes desequilibrios que se habían registrado en la economía colombiana desde la primera mitad de los años noventa, han generado una mayor confianza de los agentes en la economía colombiana”<sup>1</sup> y, al compromiso del gobierno en el tema del ajuste fiscal. En este sentido, para los meses que restan del año, las autoridades económicas esperan que el dinamismo de la economía continúe y, que su crecimiento se sitúe por encima del 2.0% estimado inicialmente para el período anual, considerando también los signos favorables que muestran algunos indicadores sectoriales como la producción y ventas de la industria; el consumo de energía eléctrica y el comportamiento del crédito de consumo y comercial.

En cuanto al índice de precios al consumidor, a pesar del menor crecimiento de los precios en junio (-0.05%), continuaron generándose presiones que, durante el

---

<sup>1</sup> Informe de la Junta Directiva al Congreso de la República, junio de 2003.



primer semestre del año, han alejado la inflación observada del rango de meta esperado del 5.0% al 6.0%. Los rubros que, en su orden, presentaron el mayor crecimiento fueron salud (0.54%), vivienda (0.52%) y transporte (0.42%). En junio, la inflación anual al consumidor fue del 7.21%, superior en 0.22 puntos básicos a la registrada en diciembre de 2002, registrándose las mayores variaciones del IPC en los primeros meses del presente año. Este incremento de los precios sigue obedeciendo a la presencia de choques negativos en la oferta, especialmente de alimentos perecederos, al ajuste en los precios internacionales de algunos productos de origen agrícola importados por el país, a los efectos rezagados de la devaluación y, al aumento del IVA y de las tarifas de los combustibles y los servicios públicos.

Por su parte, el mercado laboral presentó un comportamiento positivo al terminar el primer semestre del año de acuerdo con la Encuesta Continua de Hogares (ECH) elaborada por el DANE, según la cual, al finalizar el mes de junio, la tasa de desempleo en las trece principales ciudades con sus áreas metropolitanas se situó en 16.9%, reflejando una disminución de 1.1 puntos porcentuales con respecto a igual semestre del año anterior, situación derivada, de una parte, por la reactivación económica que se ha venido dando y, de otra, por la reforma laboral aprobada el año pasado en el Congreso, que ha posibilitado la generación de nuevos puestos de trabajo durante los últimos meses. Igualmente, al mayor crecimiento del empleo ha contribuido la dinámica de sectores intensivos en mano de obra como el del comercio, industria manufacturera y la construcción de edificaciones, que en el primer trimestre tuvieron tasas de crecimiento anual mayores que las del PIB (4.0%, 8.3% y 15.8%, respectivamente). De otra parte, el subempleo presentó una tasa del 32.6%, inferior en 0.3 puntos frente a la registrada en el mes de junio de 2002; la tasa de ocupación durante el mismo período se incrementó en 0.8 puntos y la tasa global de participación se aumentó al pasar de 63.8% en junio de 2002 a 63.9% en el mismo mes de 2003.

En el campo fiscal, el ajuste realizado durante los últimos años ha permitido una disminución del déficit. En este sentido, la meta propuesta para el 2003 es reducir el déficit aún más para cerrar el año en 2.5% del PIB y contribuir así a aclarar el panorama de las finanzas públicas y reforzar la confianza en la economía dentro del país y fuera de él con los consiguientes beneficios en términos de inversión, crecimiento y acceso al ahorro externo. Vale la pena mencionar que los resultados positivos que se han venido dando en esta materia, han sido consecuencia de las medidas tomadas para controlar el gasto, del aporte del país con el impuesto para la seguridad democrática y, debido a los buenos resultados arrojados por el Banco de la República, ya que parte de sus utilidades

obtenidas son transferidas al presupuesto nacional. Así mismo, la aprobación del referendo implicaría para el país un ahorro fiscal en el 2003 equivalente al 0.7% del PIB. Sin embargo, es importante hacer énfasis en que si bien el control del gasto público es fundamental para hacer viables las finanzas públicas y abrir el espacio necesario para que el sector privado recupere su dinamismo, durante el período de ajuste fiscal que vive el país, el sector público no constituye un factor dinamizador de la demanda.

Con respecto a la tasa de cambio, aunque ha mostrado recientemente un comportamiento estable, la devaluación acumulada sigue siendo alta, con el riesgo que se continúe transmitiendo a los precios estimulados por el incremento en las expectativas de inflación. No obstante, las intervenciones del Banco Central han brindado tranquilidad al mercado, revirtiendo en los últimos meses la tendencia al alza de la divisa, como consecuencia de la puesta en marcha de un programa de opciones *call* y el incremento de sus tasas de referencia, que reflejaron una mayor demanda de recursos en pesos y una consecuente reducción de la demanda de dólares. Para el segundo semestre del año se espera que la tranquilidad en el mercado cambiario continúe, como producto de una buena dinámica de las exportaciones tradicionales impulsadas por los precios favorables del petróleo y el adecuado flujo de remesas familiares provenientes del exterior. Sin embargo, el cumplimiento de las metas fiscales podría presionar ligeramente la tasa de cambio.

Por último, el sistema financiero colombiano ha consolidado la tendencia de recuperación. Ello se evidencia en una dinámica creciente de las colocaciones de cartera, en todas las modalidades, generada por los síntomas de recuperación de la economía en general; en el mejoramiento de la calidad de los activos, como resultado de la recuperación de la situación financiera de algunos deudores en una adecuada situación de liquidez, especialmente representada por inversiones en títulos de la nación y, en una significativa recuperación de los indicadores de rentabilidad, principalmente, por la reducción de los costos financieros. En el mediano plazo se espera que la recuperación se consolide.

## II. INDICADORES ECONÓMICOS DEL META

Indicadores Económicos	Unidades	2002				2003	
		I	II	III	IV	I	II
<b>Precios - Villavicencio</b>							
Variación del IPC - año corrido	%	2,8	5,4	5,6	7,6	3,9	5,9
<b>Empleo - Villavicencio</b>							
Tasa de desempleo	%	16,4	16,4	14,7	14,1	17,7	14,5
Tasa global de participación	%	67,0	66,0	68,7	68,8	68,0	65,4
Tasa de subempleo	%	36,5	35,2	40,9	40,0	37,0	34,5
Población económicamente activa	Miles	147	146	153	154	154	149
Población total	Miles	294	296	298	300	303	304
<b>Movimiento de sociedades - Meta <sup>a</sup></b>							
Sociedades constituidas	Millones \$	1.372	3.442	n.d.	15.220	5.034	7.540
Sociedades reformadas	Millones \$	318	-72	n.d.	3.191	(...)	1.208
Sociedades disueltas	Millones \$	6.553	7.781	n.d.	9.940	15.257	1.656
Inversión neta	Millones \$	-4.862	-4.411	n.d.	8.470	(...)	7.092
Sociedades constituidas	Número	118	234	n.d.	459	109	180
Sociedades reformadas	Número	56	64	n.d.	75	(...)	57
Sociedades disueltas	Número	41	83	n.d.	111	25	70
<b>Comercio exterior - Meta <sup>a</sup></b>							
Exportaciones no tradicionales en valor FOB.	Miles US	258	608	1.052	1.223	474	(...)
Importaciones en valor FOB.	Miles US	4.675	11.233	17.122	26.182	12.234	(...)
Balanza comercial	Miles US	-4.417	-10.626	-16.071	-25.233	-11.760	(...)
<b>Sistema financiero de Villavicencio <sup>b</sup></b>							
Captaciones	Millones \$	377.947	373.824	399.526	453.290	(...)	(...)
Cartera neta	Millones \$	413.578	332.604	415.144	415.143	(...)	(...)
<b>Finanzas públicas (p)</b>							
<b>Administración central departamental - Meta <sup>a</sup></b>							
Ingresos totales	Millones \$	32.343	93.896	156.706	240.016	67.201	156.982
- Ingresos corrientes	Millones \$	31.743	93.216	155.808	238.754	67.131	156.907
- Ingresos de capital	Millones \$	600	680	898	1.263	71	74
Gastos totales	Millones \$	53.995	126.581	193.714	287.822	59.864	116.714
- Gastos corrientes	Millones \$	43.421	94.672	150.406	208.026	47.843	91.637
- Gastos de capital	Millones \$	10.574	31.910	43.308	79.796	12.022	25.077
Déficit o ahorro corriente	Millones \$	-11.678	-1.456	5.402	30.728	19.288	65.271
<b>Administración central municipal - Villavicencio <sup>a</sup></b>							
Ingresos totales	Millones \$	15.101	33.664	52.255	70.778	28.382	58.679
- Ingresos corrientes	Millones \$	15.089	33.421	51.864	70.220	28.347	58.637
- Ingresos de capital	Millones \$	12	243	391	558	36	42
Gastos totales	Millones \$	15.318	41.933	53.435	73.798	27.205	52.813
- Gastos corrientes	Millones \$	8.927	22.611	29.975	42.708	16.769	41.664
- Gastos de capital	Millones \$	6.391	19.322	23.460	31.090	10.437	11.149
Déficit o ahorro corriente	Millones \$	6.162	10.810	21.889	27.512	11.578	16.974
<b>Agricultura - Meta</b>							
<b>Cultivos semestrales <sup>c</sup></b>							
- Arroz riego	Hectáreas	21.400		12.531		22.000	
- Arroz seco	Hectáreas	50.124		1.450		56.000	
- Maíz tecnificado	Hectáreas	9.847		2.450		14.770	
- Maíz tradicional	Hectáreas	7.899		5.245		7.378	
- Soya	Hectáreas	0		18.785		0	
<b>Ganadería</b>							
Sacrificio de ganado mayor - Villavicencio	Cabezas	11.793	11.833	13.092	14.076	13.149	13.170
<b>Minería</b>							
Producción de petróleo - Meta	Miles Barriles	5.997	5.086	5.227	5.857	5.171	5.101
<b>Construcción - Villavicencio</b>							
Area aprobada total	M2	127.528	23.669	27.012	38.855	59.799	34.151
Area aprobada para vivienda	M2	126.145	19.433	24.020	28.077	55.084	28.007

Fuente: DANE. Cámara de Comercio de Villavicencio, Superintendencia Bancaria, Secretaría Administrativa y Financiera de la gobernación del Meta, Contraloría Departamental, Asamblea Departamental, Secretaría de Hacienda del municipio de Villavicencio, Contraloría Municipal de Villavicencio, Concejo Municipal de Villavicencio, Personería Municipal de Villavicencio, Secretaría de Agricultura del Meta y, Empresa Colombiana de Petróleos ECOPETROL.

(p) Información preliminar.

<sup>a</sup> Acumulado al fin de trimestre.

<sup>b</sup> Saldos reportados por la Superintendencia Bancaria.

<sup>c</sup> 2002 A (Definitivo), 2002 B (Preliminar), 2003 A (Pronóstico).

### III. INDICADORES DE COYUNTURA

#### 1. INDICADORES GENERALES

##### 1.1 Precios

**Gráfico 1**

**Colombia y Villavicencio, Variación porcentual mensual del IPC.  
Enero 2002 a junio 2003.**

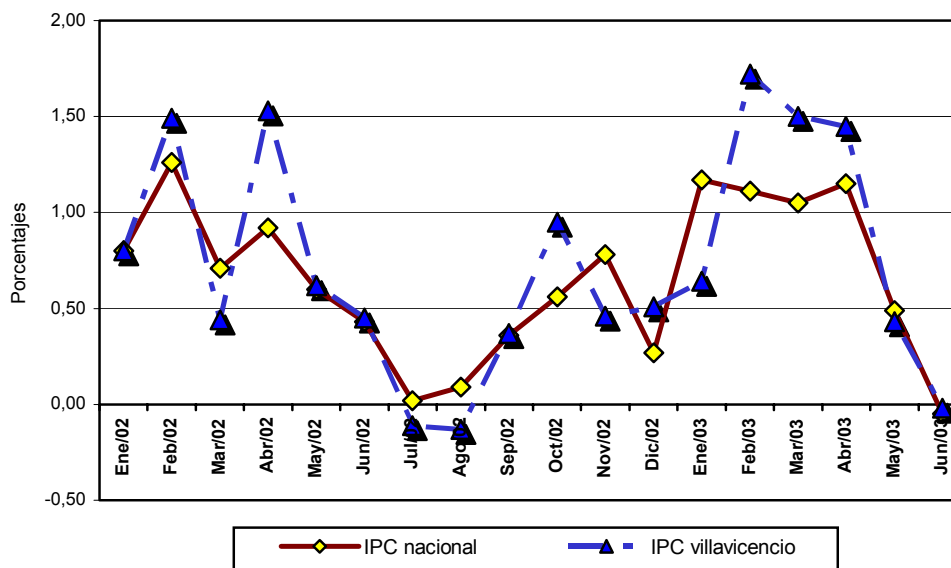

Fuente: DANE

Al finalizar el mes de junio de 2003, el acumulado registrado en el Índice de Precios al Consumidor, total nacional, fue de 5.01%, resultando mayor en 0.22 puntos porcentuales con respecto a la variación establecida en igual periodo del año anterior (ver anexo 2). De otra parte, para la ciudad de Villavicencio se presentó un crecimiento en el nivel de precios del 5.86%, siendo superior 0.42 puntos al determinado en el primer semestre del año 2002 y, situándose también por encima del promedio nacional en 0.85 puntos porcentuales, debido a que fue mayor la variación acumulada registrada en los grupos de Alimentos, Vivienda, Educación, Transporte, Comunicaciones y Gastos Varios. Así mismo, la ciudad se ubicó como la tercera más cara, después de Cartagena (6.52%) y, Montería (6.10%).

En efecto, para lo corrido del año, enero – junio, las mayores variaciones se presentaron en Transporte y Comunicaciones, con 12.38%, influenciado por el crecimiento en los precios del transporte público, los servicios de telefonía y, Combustible (Gasolina); En el grupo Vivienda, 6.21%, donde las mayores variaciones se dieron en los combustibles (gas) y los servicios públicos; y en el de

Gastos Varios, 5.54%, representado por las alzas de artículos de joyería y otros, y artículos para el aseo y cuidado personal (ver anexo 1).

**Gráfico 2**

**Villavicencio, Variación porcentual del IPC, por niveles de ingreso, según meses. Enero 2002 a junio 2003.**

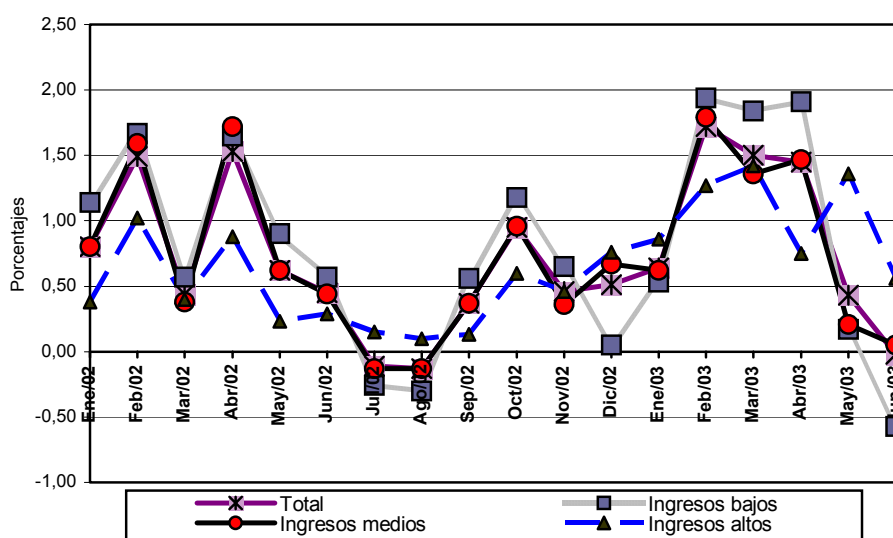

Fuente: DANE.

Con respecto a la variación del IPC, por nivel de ingreso, el comportamiento, en año corrido, de los precios de la canasta familiar presentó una mayor fluctuación en los ingresos altos, con 6.37%, seguido por los ingresos bajos, con 5.93% y, medios, con 5.61% (ver anexo 3). Comparada esta evolución con la registrada en igual periodo del año anterior, donde las mayores variaciones se ocasionaron en ingresos bajos, seguido por los medios y altos; se observa un cambio en la tendencia de la variación de precios de la canasta, debido a que la más alta concentración del gasto de los ingresos bajos esta en alimentos, los cuales, se redujeron en 5.34 puntos porcentuales, al pasar de un acumulado de 9.96% en el mes de junio del año anterior a 4.62% en el mismo mes del año 2003.

### 1.3 Empleo

La Tasa de Desempleo Nacional, que incluye trece ciudades y sus áreas rurales fue, en junio del 2003, del 14.2%, 1.2 puntos porcentuales inferior a la obtenida en el mismo mes del año 2002; en el mismo periodo, para las trece principales ciudades con sus áreas metropolitanas, la tasa fue de 16.9%, superior en 0.2 puntos porcentuales a la del año anterior. La ciudad de Villavicencio, para el segundo trimestre del año en curso, presentó la Tasa de Desempleo mas baja (14.5%), después de ciudades como Ibagué (24.3%), Pereira (18.6%), Cali (15.2%) y

Cartagena (16.2%), siendo igualmente inferior a la registrada en el mes de marzo, cuando se ubicó en 17.7%, reflejando así una reactivación del empleo en la ciudad, que ha sido motivada, en parte, por una mayor oferta de empleos originada por la realización de obras civiles, la recuperación del sector de la construcción a partir del año anterior y, el incremento de puestos en el comercio informal.

**Tabla 1**  
**Villavicencio, Población total urbana en edad de trabajar y demás**  
**indicadores del mercado laboral, por intervalos trimestrales.**  
**Año 2002 - Primer y segundo trimestre de 2003.**

Concepto	2002				2003	
	Marzo	Junio	Septiembre	Diciembre	Marzo	Junio
Población total <sup>a</sup>	294	296	298	300	303	304
Población en edad de trabajar <sup>a</sup>	220	222	223	225	227	228
Población en edad de trabajar (%)	74,6	74,7	74,8	74,8	75,0	75,0
Población económicamente activa <sup>a</sup>	147	146	153	154	154	149
Tasa global de participación (%)	67,0	66,0	68,7	68,8	68,0	65,4
Ocupados <sup>a</sup>	123	122	131	133	127	128
Tasa de Ocupación (%)	56,0	55,2	58,6	59,1	56,0	55,9
Desocupados <sup>a</sup>	24	24	23	22	27	22
Tasa de desempleo (%)	16,4	16,4	14,7	14,1	17,7	14,5
Subempleados <sup>a</sup>	54	51	63	62	57	52
Tasa de Subempleo (%)	36,5	35,2	40,9	40,0	37,0	34,5
Inactivos <sup>a</sup>	72	75	70	70	73	79

Fuente: DANE.

<sup>a</sup> Se refiere a la población urbana de Villavicencio (en miles).

Por su parte, la Tasa Global de Participación disminuyó en 0.6 puntos porcentuales al pasar del 66.0%, en junio de 2002, a 65.4%, en igual mes de 2003, debido, entre otros aspectos, al aumento en el número de personas inactivas que llegó a 78.895 personas, 3.542 más frente al año anterior, reflejándose con ello el desaliento de las personas para buscar empleo, lo que colaboró en la disminución de la oferta de mano de obra disponible. A su turno, la Tasa de Ocupación se situó en 55.9% (127.608 ocupados), resultando 0.7 puntos porcentuales por encima de la obtenida en el segundo trimestre del año anterior. De estos ocupados, 51.508 se encuentran subempleados, lo que indica que estas personas se están ocupando en actividades que no satisfacen sus expectativas, principalmente en empleos inadecuados en cuanto a sus ingresos.

Al analizar la población ocupada, por rama de actividad, se encuentra que el 38.6% de los ocupados están en el sector comercio, reflejando un incremento de un año a otro de 1.519 personas, el 22.3% en servicios comunales, sociales y personales, el 10.6% en transporte y, el 9.1% en industria. El sector que acogió

más mano de obra fue la construcción, al aumentarse en 2.582 personas frente al mismo trimestre del año anterior.

Según posición ocupacional, se puede establecer que el 40.2% son trabajadores por cuenta propia, el 33.9% son obreros de empresas privadas, el 7.9%, empleados del gobierno, el 5.5%, patronos o empleadores, el 7.1%, trabajadores familiares sin remuneración y, el 4.7%, empleados domésticos. La mayoría de las personas ocupadas han adquirido en el ejercicio de su trabajo la posición de trabajadores por cuenta propia, ya que esta categoría se incrementó en el 18.6%

Con respecto a la población desocupada (**Cesantes**), según rama de actividad, se encuentra que el 33.3% de los desocupados estaban ubicados en el sector comercio, el 25% en el sector servicios comerciales, sociales y personales, el 12.5% en el sector construcción y, el 8.3% en industria, transporte, actividades inmobiliarias y otras ramas (agricultura, minas, y electricidad, gas y agua). Por posición ocupacional, se detecta que el 62.5% de los desocupados fueron obreros empleados de empresas particulares, el 20.8% trabajadores por cuenta propia, el 8.3% empleados del servicio domestico, el 4.2% obreros empleados del gobierno y, el 4.2% empleadores o trabajadores familiares sin remuneración.

## 1.4 Movimiento de sociedades

### 1.4.1 Inversión neta <sup>1</sup>

**Cuadro 1**  
**Jurisdicción C.C.V., Inversión neta, según sectores económicos <sup>a</sup>**  
**Primer semestre 2002 - 2003**

Sectores económicos	Capital		Variación	
	Primer semestre		Absoluta	%
	2002	2003		
Total	-4.410.910	7.092.053	11.502.963,0	260,8
Agricultura, caza y pesca	972.092	476.072	-496.020,0	-51,0
Explotación de minas y canteras	0	99.625	99.625,0	100,0
Industria manufacturera	275.110	1.231.985	956.875,0	347,8
Electricidad, gas y vapor	-515.599	10.000	525.599,0	101,9
Construcción	625.803	304.184	-321.619,0	-51,4
Comercio	-801.840	2.303.598	3.105.438,0	387,3
Transporte	153.848	921.840	767.992,0	499,2
Finanzas	-20.000	61.549	81.549,0	407,7
Servicios	-5.100.324	1.683.200	6.783.524,0	133,0

Fuente: Cámara de Comercio de Villavicencio

<sup>a</sup> Inversión neta = Capital constituido + capital reformado - capital liquidado.

La inversión neta de sociedades en la jurisdicción de la Cámara de Comercio de Villavicencio, presentó un crecimiento significativo en el 2003, con respecto al

<sup>1</sup> Inversión neta = Capital constituido + Capital reformado - Capital liquidado.

mismo periodo de 2002, por efectos fundamentalmente de mayores niveles de inversión de capitales en nuevas empresas, fortalecimiento de las existentes (reformas), y menos sociedades liquidadas con menor capital.

### 1.4.2 Sociedades constituidas

**Cuadro 2**

**Jurisdicción C.C.V. Sociedades constituidas, según sectores económicos <sup>a</sup>**  
**Primer semestre 2002 - 2003**

Miles de pesos

Sectores económicos	Primer semestre 2002		Primer semestre 2003		Variación capital	
	Número	Capital	Número	Capital	Absoluta	%
Total	234	3.441.769	180	7.539.912	4.098.143,0	119,1
Agricultura, caza y pesca	35	520.898	17	561.519	40.621,0	7,8
Explotación de minas y canteras	0	0	2	102.500	102.500,0	100,0
Industria manufacturera	26	295.710	10	1.244.824	949.114,0	321,0
Electricidad, gas y vapor	0	0	1	10.000	10.000,0	100,0
Construcción	31	814.100	11	321.130	-492.970,0	-60,6
Comercio	65	799.874	59	2.281.329	1.481.455,0	185,2
Transporte	17	321.600	23	907.750	586.150,0	182,3
Finanzas	2	6.500	3	45.000	38.500,0	592,3
Servicios	58	683.087	54	2.065.860	1.382.773,0	202,4

<sup>a</sup> Comprende los municipios de los departamentos del Meta, Guainía, Guaviare, Vaupés y Vichada.

Fuente: Cámara de Comercio de Villavicencio

**Gráfico 3**

**Jurisdicción C.C.V. Sociedades constituidas, primer semestre 2003**  
**(Distribución relativa del capital)**

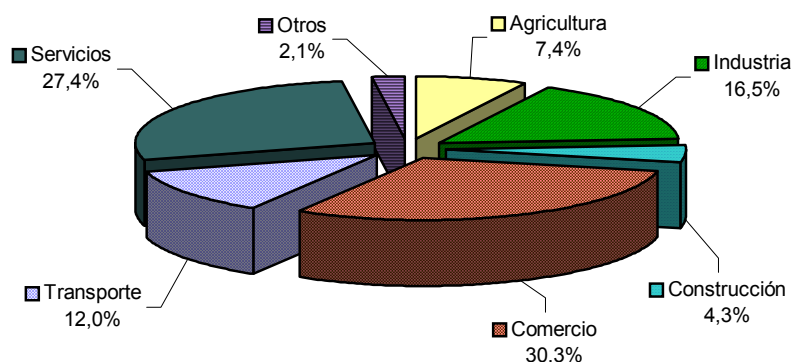

Fuente: Cámara de Comercio de Villavicencio

Durante el primer semestre del año 2003, en la jurisdicción de la Cámara de Comercio de Villavicencio se crearon 180 sociedades comerciales con un capital de 7.539.9 millones de pesos, lo que significa, respecto al año 2002, un crecimiento en capital del 119.1%, y un decrecimiento del 23.1% en cuanto a número de



sociedades, periodo en el que se constituyeron 234 sociedades con un capital de 3.441.8 millones de pesos.

La actividad económica que más creció durante el primer semestre del año 2003 fue el sector comercio, restaurante y hoteles, con la creación de 59 sociedades con un capital de 2.281.3 millones de pesos, seguida del sector servicios, con la creación de 54 sociedades con inversión de 2.065.9 millones de pesos; en tercer lugar el sector transporte y telecomunicaciones, con la constitución de 23 sociedades con un capital de 907.8 millones de pesos. La gran industria continua ausente.

Las actividades que crecieron en menor escala corresponden a electricidad gas y vapor con 1 sociedad; explotación de minas y canteras con 2 sociedades; finanzas y seguros con 3 sociedades; industria con la constitución de 10 sociedades y, agricultura con 17 sociedades.

### 1.4.3 Sociedades reformadas

Para el primer semestre del año 2003 se han reformado 57 sociedades con un aumento de capital de 1.208,1 millones de pesos; situación bien favorable ya que para el primer semestre de 2002 fueron más las sociedades reformadas pero descapitalizadas en 71.5 millones de pesos.

**Cuadro 3**  
**Jurisdicción C.C.V., Sociedades reformadas, según sectores económicos <sup>a</sup>**  
**Primer semestre 2002 - 2003**

Sectores económicos	Primer semestre 2002		Primer semestre 2003		Variación capital	
	Número	Capital	Número	Capital	Miles de peso:	
					Absoluta	%
Total	64	-71.536	57	1.208.115	1.279.651,0	---
Agricultura, caza y pesca	6	685.697	24	21.663	-664.034,0	-96,8
Explotación de minas y canteras	0	0	0	0	0,0	0,0
Industria manufacturera	-4	-11.475	4	-8.500	2.975,0	25,9
Electricidad, gas y vapor	-1	-150.000	0	0	150.000,0	100,0
Construcción	5	-122.500	8	-1.946	120.554,0	98,4
Comercio	18	-149.585	8	1.079.399	1.228.984,0	821,6
Transporte	5	-45.547	3	31.950	77.497,0	170,1
Finanzas	6	-25.000	6	16.749	41.749,0	167,0
Servicios	29	-253.126	4	68.800	321.926,0	127,2

<sup>a</sup> Comprende los municipios de los departamentos del Meta, Guainía, Guaviare, Vaupés y Vichada.

Fuente: Cámara de Comercio de Villavicencio

### 1.4.4 Sociedades disueltas o liquidadas

Durante el primer semestre del año 2003, se liquidaron 70 sociedades comerciales con un capital de 1.656,0 millones de pesos, frente a 83 sociedades del año anterior y un capital de 7.781,1 millones de pesos.

**Cuadro 4**  
**Jurisdicción C.C.V., Sociedades liquidadas, según sectores económicos <sup>a</sup>**  
**Primer semestre 2002 - 2003**

Sectores económicos	Primer semestre 2002		Primer semestre 2003		Variación capital	
	Número	Capital	Número	Capital	Absoluta	%
Total	83	7.781.143	70	1.655.974	-6.125.169,0	-78,7
Agricultura, caza y pesca	7	234.503	25	107.110	-127.393,0	-54,3
Explotación de minas y canteras	0	0	1	2.875	2.875,0	100,0
Industria manufacturera	2	9.125	3	4.339	-4.786,0	-52,4
Electricidad, gas y vapor	1	365.599	0	0	-365.599,0	-100,0
Construcción	5	65.797	1	15.000	-50.797,0	-77,2
Comercio	34	1.452.129	12	1.057.130	-394.999,0	-27,2
Transporte	9	122.205	14	17.860	-104.345,0	-85,4
Finanzas	1	1.500	1	200	-1.300,0	-86,7
Servicios	24	5.530.285	13	451.460	-5.078.825,0	-91,8

<sup>a</sup> Comprende los municipios de los departamentos del Meta, Guainía, Guaviare, Vaupés y Vichada.

Fuente: Cámara de Comercio de Villavicencio

**Gráfico 4**  
**Jurisdicción C.C.V., Sociedades liquidadas, primer semestre 2003**  
**(Distribución relativa del capital)**

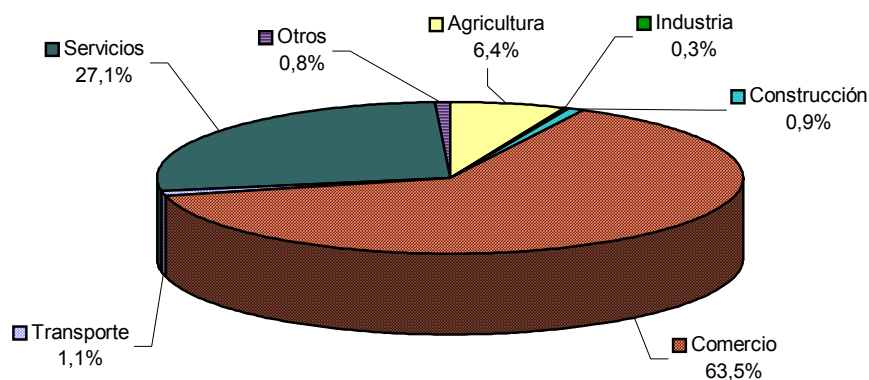

Fuente: Cámara de Comercio de Villavicencio

El sector en el que más se disolvieron sociedades fue agricultura con 25 sociedades y un capital de 107,1 millones de pesos, seguido del sector transporte y telecomunicaciones con 14 sociedades y un capital de 17.9 millones de pesos.

## 2. COMERCIO EXTERIOR

### 2.1 Exportaciones

Entre enero y marzo de 2003 las ventas externas del departamento del Meta sumaron US\$474.1 miles (ver anexo 9), con un crecimiento del 83.4% atribuible al buen comportamiento que se registró en el sector primario, con ventas por valor de US\$226.5 miles FOB de productos agropecuarios y silvicultura, resultando mayores en 454.8%, respecto al mismo periodo del año anterior y, aportando el 47.8% del total del departamento. Estos productos tuvieron como destino final, especialmente, la Unión Europea y, en particular, Alemania. Igualmente, se destaca un segundo grupo de bienes exportados, representado por los productos alimenticios, bebidas y tabacos, que aportan el 30.8% del total, donde el principal destino fue Venezuela, a causa de la crisis que se vive en ese país y la necesidad de suplir su consumo interno con productos alimenticios fabricados en el nuestro.

Los mejores compradores externos de la producción del departamento del Meta están representados por Alemania, con una participación dentro del total del 48.1%, seguido por Venezuela, 30.5%, Panamá, 5.6%, Ecuador, 3.7% y, Japón y EE.UU. con 1.6% y 1.0%, respectivamente. Por su parte, países como Austria, Bélgica, Dinamarca, Corea y Costa Rica, que representan el 9.4% restante, compraron productos del grupo pesca, básicamente, peces ornamentales, aunque este último grupo mostró una disminución del 12.1%, frente al mismo trimestre del año anterior.

## **2.2 Importaciones**

Por su parte, las importaciones efectuadas por el departamento del Meta durante el primer trimestre del año 2003 ascendieron a US\$12.234.2 miles FOB (ver anexo 10), resultando superiores en US\$7.559.3 miles FOB a las registradas en el mismo periodo del año anterior, situación que se explica por el importante aumento del 227.4% en las compras externas de aeronaves. Con dicho monto, el departamento obtuvo una participación del 0.384% en las importaciones totales del país, siendo superior en 141.5% a la participación del departamento en el año anterior, en la cual alcanzó US\$4.674.9 miles FOB.

De otro lado, los mejores países vendedores para el Meta son, en su orden: Estados Unidos, con el 93.0% del total de compras que el departamento hace en el exterior, principalmente de maquinaria y material de transporte; Rusia, con el 2.85% y, Alemania, con el 0.73%, en el mismo grupo y, finalmente, Venezuela, de donde procede el 0.6% de las importaciones, básicamente, de estructuras metálicas.

Con respecto a las importaciones directas de productos agropecuarios, ascendieron a US\$115.9 miles FOB, procedentes, según orden de participación,

de países como la República del Congo, Brasil y Estados Unidos. Así mismo las importaciones de Llantas de Caucho provienen de China y Ecuador.

### 3. MONETARIOS Y FINANCIEROS

#### 3.2 Financieros

##### 3.2.1 Fuentes de recursos

Al finalizar el año 2002, de acuerdo con los últimos datos disponibles reportados por la Superintendencia Bancaria de Colombia, el sistema financiero de la ciudad de Villavicencio registró operaciones de captación por \$453.290 millones (ver anexo 4); revelando un aumento del 16.1% anual, en términos corrientes, al comparar dicha cuantía con la contabilizada en diciembre del año 2001, encontrándose que los bancos comerciales registraron una participación del 99.4% y, el resto de intermediarios, del 0.6% restante.

**Gráfico 5**

**Villavicencio, Fuentes de recursos de los bancos comerciales, participación porcentual por productos a diciembre de 2002.**

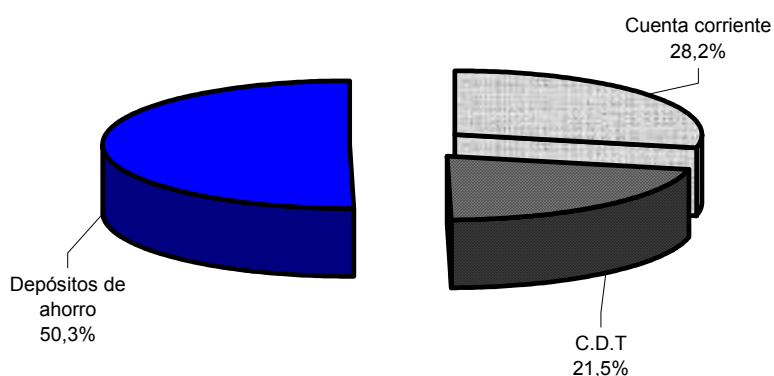

Fuente: Entidades Financieras de Villavicencio.

En Efecto, el saldo en las principales fuentes de recursos de los bancos de la ciudad ascendió a \$450.408 millones, siendo representados especialmente por los depósitos de ahorro totales, que alcanzaron una participación del 50.6% del consolidado, no obstante reducir su injerencia frente al nivel de participación anotado un año atrás, que fue del 52.8%; el segundo componente en importancia lo constituyeron los depósitos en cuenta corriente, al significar el 28.0% de lo captado del público y, finalmente, los certificados de depósito a término, constituyeron el 21.4% sobrante, expresando también disminución, frente al 23.3% de participación que reflejaron un año atrás.

Referente a la evolución de las principales captaciones, la mayor tasa anual de expansión ocurrió en los depósitos en cuenta corriente, 36.1% nominal, preservando así la tendencia favorable que se había venido registrando desde diciembre del 2000, seguida por los depósitos de ahorro, al señalar una fluctuación positiva del 10.0%, y los CDTs con el 6.7%. Si bien es cierto que la evolución de los depósitos de ahorro fue significativa, el menor ritmo expresado en las cuentas corrientes y los CDTs se puede entender como la manifestación de la mayor demanda por efectivo que el público ha establecido como mecanismo de defensa al afecto del 3 por mil.

### 3.2.2 Usos de recursos

A diciembre de 2002 el sistema financiero de Villavicencio registró un saldo en los principales usos de recursos de \$415.143 millones (ver anexo 5), monto que significó una disminución del 4.4% con relación al alcanzado un año atrás, correspondiendo de este total, el 98.1% a los bancos comerciales y, el 1.9% restante a los demás intermediarios.

**Gráfico 6**

**Villavicencio, Usos de recursos de los bancos comerciales, participación porcentual por productos a diciembre de 2002.**

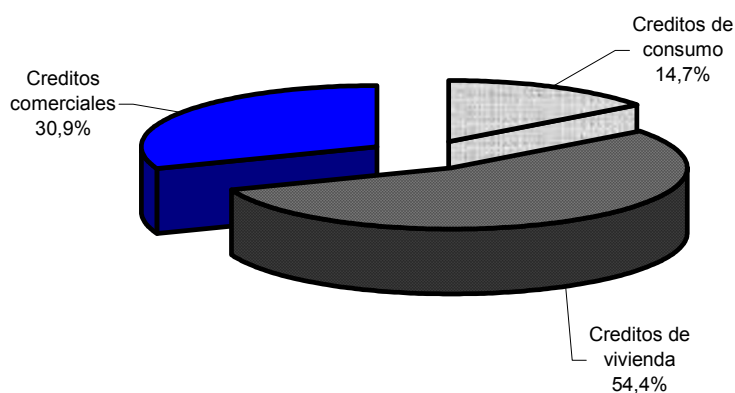

Fuente: Entidades Financieras de Villavicencio.

Efectivamente, de acuerdo con las modificaciones hechas al Plan Único de Cuentas PUC por parte de la Superbancaria, el saldo registrado en la cartera por los bancos locales, sin considerar las provisiones, registró \$426.908 millones, denotando con este monto un descenso del 3.7% frente al alcanzado en igual fecha del año anterior. A su vez, la cartera neta, en la que se deducen las provisiones, se ubicó en \$407.372 millones, con una disminución anual del 4.8% y, una contribución del 95.4%. Por su parte, las provisiones registraron un crecimiento anual del 25.2%, y lograron el 4.6% restante.

Igualmente, con relación a la distribución de los recursos por tipo de crédito, frente a la cartera total, se muestra como la mayor concentración se dio en los préstamos destinados a vivienda, que aunque reflejaron una disminución del 11.6% frente a los registrados en el año 2001, abarcaron una participación del 54.0% del total y, en los créditos comerciales, dentro de los que se cuentan los destinados al sector agropecuario, que con incremento del 11.6%, demandaron el 30.6% de los recursos colocados. A su turno, los préstamos otorgados para consumo significaron el 14.6% de la cartera total, registrando una reducción del 4.7% con respecto al año anterior y, los microcréditos, con una demanda del 0.8%, y dadas las modificaciones hechas al PUC, presentaron una variación del 100.0% con respecto al año 2001.

#### 4. FISCALES

##### 4.1 Ejecuciones presupuestales

##### 4.1.1 Gobierno Central Departamental del Meta

Al culminar el primer semestre del año 2003, las cuentas fiscales del gobierno central del departamento del Meta arrojaron un ahorro corriente significativo de \$65.271 millones, como producto del adecuado manejo que la administración ha venido dando a los recursos, así como por el buen desempeño exhibido en el total de los ingresos recaudados (ver anexo 7).

**Gráfico 7**

**Meta, Principales ingresos tributarios de la administración central departamental. Enero - junio 2002 - 2003.**

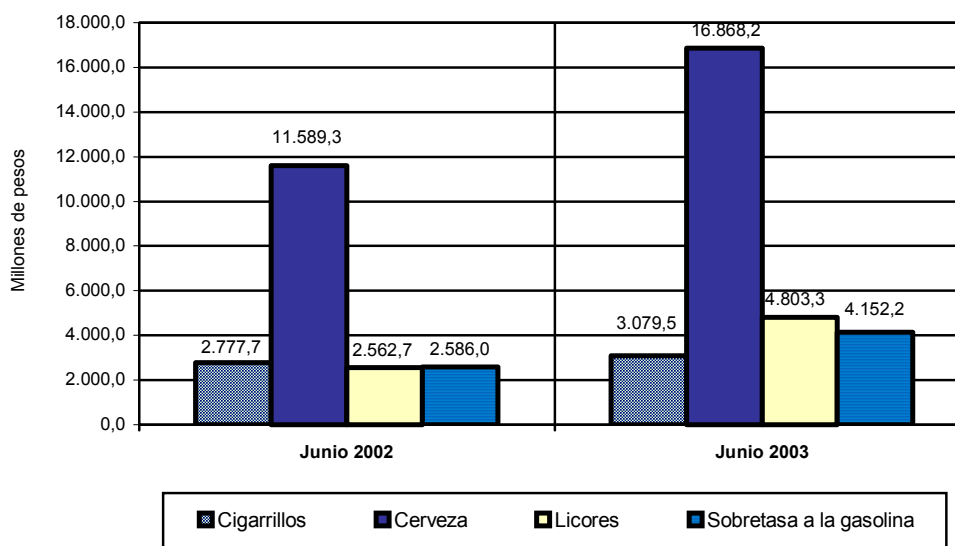

Fuente: Ejecuciones presupuestales.

En efecto, en el acumulado del período enero - junio los ingresos corrientes recibidos llegaron a \$156.907 millones, 68.3% más, a precios corrientes, que el recaudo efectuado en la misma fecha del año anterior, de los cuales, en orden de importancia, el 73.4% correspondió a los ingresos por transferencias, el 22.7% a ingresos tributarios y, el 3.9% a los no tributarios. Igualmente, dentro de los recaudos por transferencias, que obtuvieron una variación positiva anual del 77.3%, sobresalen los recursos recibidos como participación en los ingresos corrientes de la nación y por regalías del petróleo, que sumaron \$114.022 millones, y significaron el 99.0% de los mismos. En los tributarios, cuyo crecimiento anual fue del 48.5%, la mayor participación se dio en los impuestos por concepto de consumo de cerveza, 47.5%, consumo de licores, 13.5% y, consumo de cigarrillos, 8.7%, debido al éxito que ha venido dando la política tendiente a combatir la evasión y el contrabando adelantada desde la vigencia anterior. El resto de los impuestos aportaron el 30.3% y, los ingresos no tributarios presentaron un incremento anual del 43.2%.

**Gráfico 8**

**Meta, Principales egresos de la administración central departamental. Enero - junio 2002 - 2003.**

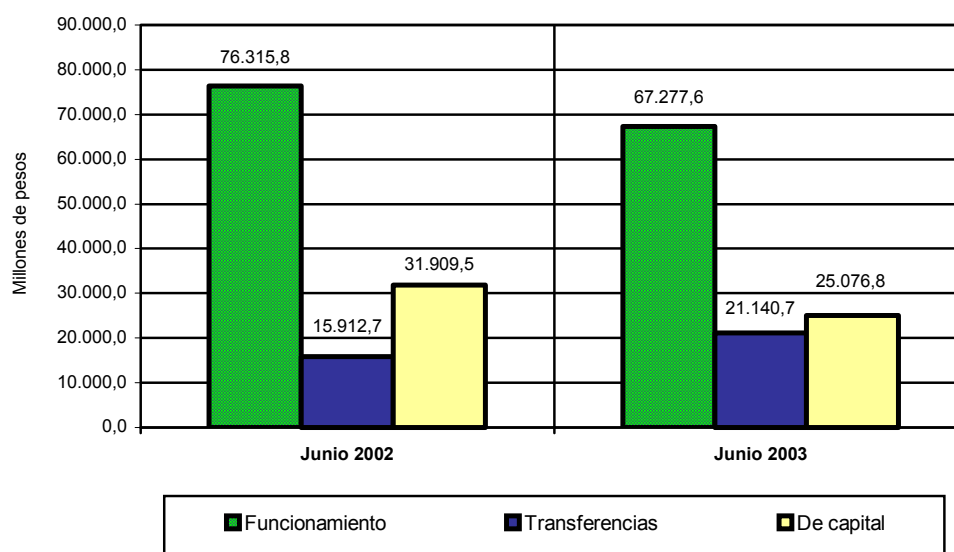

Fuente: Ejecuciones presupuestales.

En los gastos corrientes, que en el acumulado del primer semestre sumaron \$91.637 millones, 3.2% menos que los registrados un año atrás, debido al programa de reestructuración administrativa que se ha venido implementando desde el año anterior, sobresalieron los destinados para funcionamiento, que con una participación del 73.4%, lograron un a disminución del 11.8% frente a lo

ejecutado por este concepto durante el primer semestre de 2002. A su turno, los gastos por transferencias, con \$21.141 millones, 32.9% más que el año anterior, representaron el 23.1% y, los pagos por concepto de intereses y comisiones de deuda pública, que ascendieron a \$3.218 millones, significaron el 3.5% del total. Adicionalmente, los gastos de capital llegaron a \$25.077 millones, fijando una disminución en la inversión del 21.4%, debido al aplazamiento de la ejecución de algunas obras importantes programadas para desarrollarse durante el segundo semestre del año, determinando, por consiguiente, un superávit total por \$40.268 millones al concluir la vigencia fiscal al mes de junio.

#### 4.1.2 Gobierno Central Municipal de Villavicencio

**Gráfico 9**

**Villavicencio, Principales ingresos tributarios de la administración central municipal. Enero - junio 2002 - 2003.**

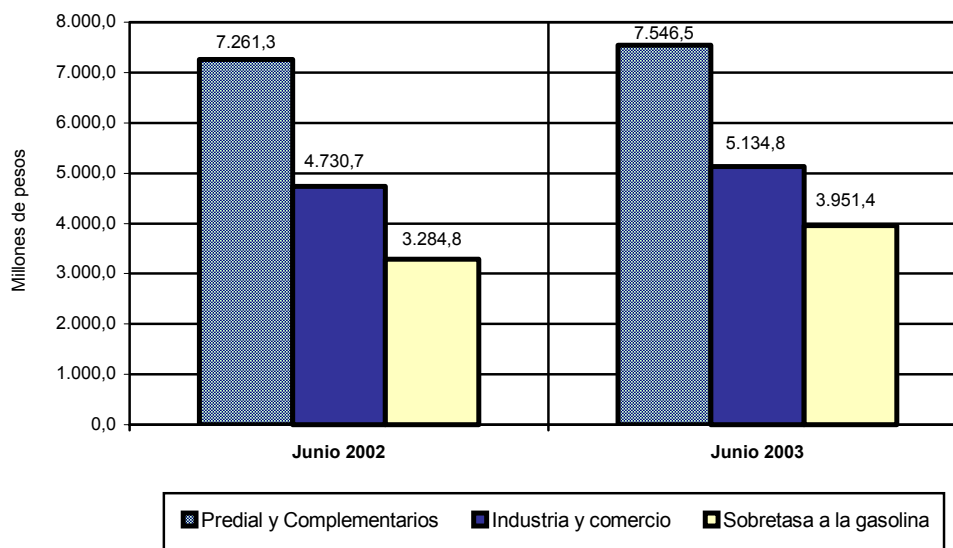

Fuente: Ejecuciones presupuestales.

La situación fiscal del municipio de Villavicencio, al corte del primer semestre del presente año mostró un superávit total por \$5.867 millones, derivado del mayor crecimiento en los ingresos totales, 74.3%, en comparación con los gastos totales efectuados en el período, los cuales aumentaron en 25.9%, frente a la misma fecha del año anterior (ver anexo 8). En efecto, en los ingresos corrientes, que llegaron a \$58.637 millones, se presentó un crecimiento anual del 75.5%, como resultado del buen desempeño registrado, en primer lugar, en los ingresos por transferencias, que con \$38.435 millones lograron una participación del 65.5% y, fueron mayores en 157.5%, frente a los originados en el año anterior; en segundo lugar, debido a los ingresos tributarios, que con \$17.997 millones, alcanzaron



una participación del 30.7%, y un crecimiento anual del 12.3% y, por último, se encuentran los no tributarios, que significaron el 3.8% y decrecieron de un año a otro el 10.6%. Así mismo, en los ingresos tributarios se destacan los recaudos por concepto de predial y complementarios, que abarcaron el 41.9%, industria y comercio, 28.5% y, la sobretasa a la gasolina, 22.0%; los demás conceptos representaron el 7.6% restante y, en los ingresos por transferencias sobresalen los recursos de la nación central con el 78.9%.

**Gráfico 10**  
**Villavicencio, Principales egresos de la administración central municipal. Enero - junio 2002 - 2003.**

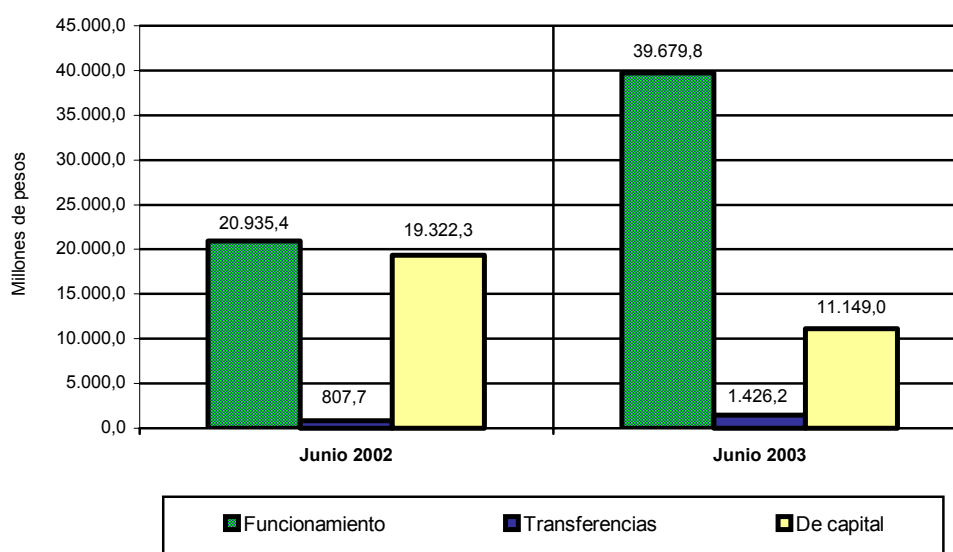

Fuente: Ejecuciones presupuestales.

Por su parte, los gastos corrientes, que llegaron a \$41.664 millones, experimentaron un crecimiento anual del 84.3%, determinándose sus mayores desembolsos para gastos de funcionamiento, que representaron el 95.2% y resultaron superiores en 89.5% frente a los efectuados en igual fecha del año precedente, como consecuencia de la certificación de la educación por parte de la administración municipal, mediante la cual, a partir del primero de enero de 2003 el municipio, dentro del proceso de descentralización de la educación, asumió el pago de los docentes que se encontraban a cargo del departamento. Adicionalmente, los gastos por transferencias abarcaron el 3.4% y, los pagos por intereses y comisiones de deuda pública, el 1.3%. Sumado a lo anterior, la formación bruta de capital ascendió durante los primeros seis meses del año a \$11.149 millones, recursos estos que se orientaron principalmente a la construcción de obras de infraestructura vial, saneamiento básico, salud y, a una mayor cobertura en el sector de la educación.

## 4.2 Recaudo de impuestos nacionales

**Cuadro 5**  
**Colombia y Meta, Recaudo de impuestos nacionales, por tipo.**  
**Enero a junio 2002 - 2003**

Impuestos	Enero a junio 2002			Enero a junio 2003			Variaciones		
	Colombia		Meta	Colombia		Meta	Colombia		Meta
	millones de \$	millones de \$	participación %	millones de \$	millones de \$	participación %	millones de \$	millones de \$	%
Total	12.491.074	33.980	0,3	14.602.243	46.130	0,3	2.111.169	12.150	35,8
Retefuente	4.716.971	20.462	0,4	5.410.248	25.578	0,5	693.277	5.116	25,0
Importaciones	2.465.000	0	0,0	3.143.724	0	0,0	678.724	0	0,0
IVA	2.616.185	5.813	0,2	3.153.024	7.541	0,2	536.839	1.728	29,7
Renta	2.686.729	7.645	0,3	2.888.883	7.452	0,2	202.154	-193	-2,5
Otros <sup>a</sup>	6.189	60	1,0	6.364	5.559	0,6	175	5.499	---

Fuente: DIAN - Seccional Villavicencio - Estadísticas Gerenciales.

<sup>a</sup> Incluye el impuesto para preservar la seguridad democrática en el departamento del Meta para el año 2003.

Durante el primer semestre de 2003, los recaudos totales, a precios corrientes, de la Administración Local de Impuestos Nacionales de Villavicencio, aumentaron en un 35,8%, con relación al mismo periodo del año anterior, alcanzando la cifra de \$46.130 millones de pesos (ver anexo 6). Analizando los recaudos totales, a precios constantes, se observa un incremento del 26,4%, situación que se explica, a su vez, por el aumento real del recaudo del impuesto a las ventas (20,4%), del recaudo de la retención en la fuente (16,4%) y, del recaudo del impuesto para preservar la seguridad democrática, que asciende a la suma de \$5.519 millones.

Si bien es cierto que la Ley 788 de 2002 contempló una serie de beneficios para los impuestos administrados por la Dirección General de Impuestos y Aduanas Nacionales, tales como la actualización de patrimonio, contemplado en el artículo 80 de la mencionada ley, la conciliación contencioso administrativa tributaria y, la terminación, por mutuo acuerdo, de los procesos administrativos tributarios, contemplada en los artículos 98 y 99 de la citada ley, que junto con el beneficio de auditoria contemplado en la ley 633 de 2000, se deben reflejar en el incremento del recaudo para el presente año; en el caso de la Administración Local de Impuestos Nacionales de Villavicencio, el incremento por el recaudo del impuesto a la renta ha sido inelástico, puesto que su crecimiento, en términos nominales y reales, fue del -2,5% y -9,4%, respectivamente. La razón de ser de esta situación se explica, por una parte, en que los recaudos por el impuesto de renta se asocian a los resultados económicos obtenidos en el año gravable 2002, donde el PIB a nivel nacional creció tan sólo en un 1,5% y, de otro lado, en que

los contribuyentes de renta y complementarios no respondieron masivamente a la conciliación contencioso administrativa tributaria y, la terminación, por mutuo acuerdo, de los procesos administrativos tributarios, contemplada en los artículos 98 y 99 de la ley 788 de 2002, como era de esperarse. Finalmente, es posible un repunte en el recaudo del impuesto a la renta, debido a la sobretasa a cargo de los contribuyentes obligados a declarar el impuesto sobre la renta contemplada en el artículo 29 de la ley de reforma tributaria, cuyos plazos para el pago vencen en el mes de septiembre del presente año.

**Cuadro 6**  
**Meta, Recaudo de impuestos nacionales, por tipo,**  
**según trimestres. 2002 - 2003.**

Millones de pesos					
Trimestres	Total	Renta	IVA	Retefuente	Otros <sup>a</sup>
<b>2002</b>					
Total	33.980	7.645	5.813	20.462	60
Primero	14.474	1.255	3.804	9.386	29
Segundo	19.506	6.390	2.009	11.076	31
<b>2003</b>					
Total	46.130	7.452	7.541	25.578	5.559
Primero	21.446	1.103	4.748	12.654	2.941
Segundo	24.684	6.349	2.793	12.924	2.618
<b>Variación %</b>					
Total	35,8	-2,5	29,7	25,0	---
Primero	48,2	-12,1	24,8	34,8	---
Segundo	26,5	-0,6	39,0	16,7	---

Fuente: DIAN - Seccional Villavicencio - Estadísticas Gerenciales.

<sup>a</sup> Incluye sanciones, sin clasificar, errados e impuesto para preservar la seguridad democrática.

En lo que respecta a los recaudos por el impuesto a las ventas y la retención en la fuente, estos están asociados a los resultados obtenidos en operaciones económicas del presente año. El aumento en el recaudo real del impuesto a las ventas en un 20,4% y, del recaudo real de la retención en la fuente en un 16,4%, se debe, sin lugar a dudas, a la ampliación de la base gravable en el impuesto sobre las ventas, lo que generó nuevos responsables, tanto de bienes gravados como de servicios gravados, de acuerdo con la ley 788 de 2003. Por otra parte, los contribuyentes del impuesto para preservar la seguridad democrática cancelaron, durante el primer semestre del presente año, la tercera y cuarta cuotas que vencieron en los meses de febrero y junio, lo cual contribuyó sensiblemente al incremento del recaudo, máxime si se tiene en cuenta que en el primer semestre del año anterior no había sido creado el impuesto para preservar la seguridad democrática.

**Gráfico 11**  
**Meta, Recaudado de impuestos nacionales, por tipo,**  
**Enero a junio 2002 - 2003.**

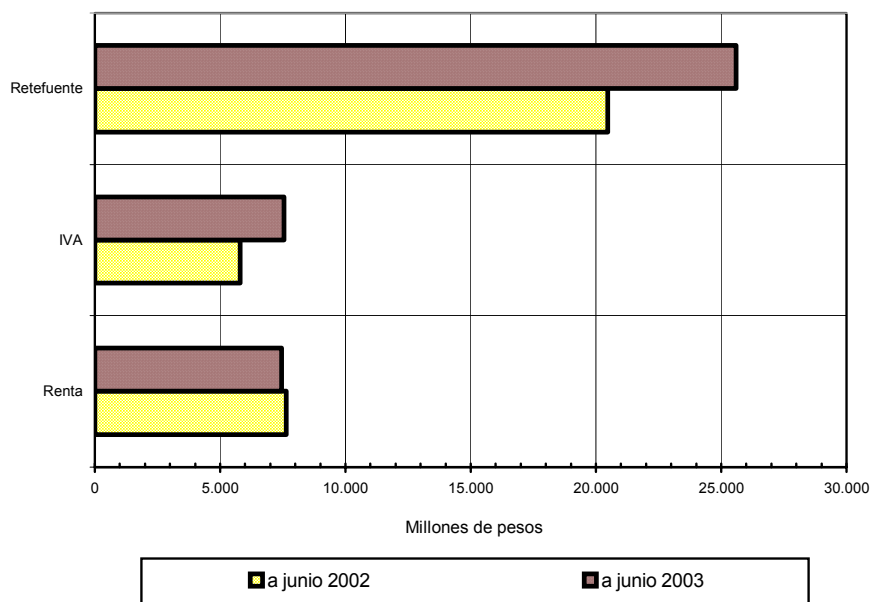

Fuente: DIAN - Villavicencio

### 4.3 Deuda Pública

Como resultado de la contratación de créditos nuevos por parte de la administración central departamental el Meta, necesarios para el desarrollo de obras de infraestructura e inversiones en los sectores de salud y educación, por cuantía de \$12.600 millones, el saldo de la deuda pública ascendió, al clausurar el primer semestre del año, a \$41.269 millones, reflejando así un crecimiento anual del 53.1%, pese a haberse efectuado durante el período enero – junio, amortizaciones a capital e intereses sobre la deuda contraída por \$8.571 millones, de los cuales el 71.0% se destinó como abono a capital y, el 29.0% por concepto de intereses.

En lo pertinente al gobierno central municipal de Villavicencio, el saldo de la deuda pública, al concluir el primer semestre del año, ascendió a \$7.814 millones, situándose 12.2% por debajo del registrado en el mes de junio del año 2002. Este comportamiento alcanzado es el resultado del prudente manejo dado a las finanzas del municipio, a la no utilización de recursos del crédito y, al pago oportuno de los compromisos adquiridos por el municipio en las anteriores vigencias con las entidades financieras de la ciudad, que llegó a \$2.539 millones en lo corrido del primer semestre, correspondiendo \$1.865 millones, 73.5%, a las amortizaciones hechas a capital y, \$674 millones, 26.5%, a los intereses pagados.

**Tabla 2**  
**Meta, Movimiento de la deuda del sector público no financiero regional.**  
**Junio de 2002, marzo - junio de 2003.**

Entidades	Millones de pesos				
	Saldos			Variación %	
	2002	2003		Trimestral	Anual
Junio	Marzo	Junio			
Gobierno Central Departamental <sup>a</sup>					
Desembolsos	4.600	9.000	12.600	40,0	173,9
Amortizaciones	11.691	2.894	6.081	110,1	-48,0
Intereses	2.444	1.242	2.490	100,5	1,9
Saldo	26.955	40.855	41.269	1,0	53,1
Gobierno Central Municipal de Villavicencio					
Desembolsos	1.500	0	0	0,0	-100,0
Amortizaciones	2.035	967	1.865	92,9	-8,4
Intereses	867	331	674	103,6	-22,3
Saldo	8.899	8.712	7.814	-10,3	-12,2

Fuente: Sección de Contabilidad del Gobierno Central Municipal y, de Presupuesto, del Gobierno Central Departamental.

<sup>a</sup> No Incluye los saldos de deuda pública de la Contraloría General del Meta. No incorpora los movimientos relacionados con giros del Ministerio de Hacienda y Crédito Público, para financiar docentes u otras destinaciones específicas, que son condonados posteriormente, luego del cumplimiento de los compromisos.

## 5. SECTOR REAL

### 5.1 Agricultura

#### 5.1.1 Cultivos transitorios

La Secretaria de Agricultura del departamento del Meta, conforme a los resultados consolidados de su evaluación agropecuaria, relacionados con la producción de los principales cultivos transitorios, para el semestre A del año 2002, y el pronóstico del 2003, expone que a pesar del avance tecnológico que logró el cultivo de arroz en los últimos años, reflejado en su productividad, con resultados iguales o superiores a las potencias productoras, y a que buena parte de la genética y la tecnología colombianas se están implementando en países vecinos y del Caribe, existen grandes preocupaciones para este sector como el excesivo incremento que registran, desde finales del año anterior, los precios de algunos insumos como los fertilizantes y los agroquímicos. Ello, debido a la devaluación y al aumento de los precios internacionales del petróleo.

En el departamento del Meta, semestre A del año 2002, se sembraron 71.524 has de arroz, lo cual representa el 29.0% del total nacional; en el semestre B (13.981 has), equivalentes al 9.0%. De las 71.524 has, 50.124 corresponden a la modalidad de seco y 21.400 has a la de riego. Los municipios más productores de arroz seco fueron Villavicencio (11.700 has), Fuente de Oro (9.200 has), Puerto López (9.000 has), Cabuyaro (6.000 has) y Granada (4.800 has). Las

expectativas de siembra en el cultivo de arroz están dadas básicamente por los precios pagados al productor y la comercialización en cada uno de los períodos.

**Cuadro 7**  
**Meta, Cultivos transitorios, por área, producción y rendimiento.**  
**Semestre A 2002 - 2003**

Cultivos	Area cosechada			Producción			Rendimiento		
	Hectáreas			Toneladas			Kg/Hectárea		
	2002 <sup>a</sup>	2003 <sup>b</sup>	Var%	2002 <sup>a</sup>	2003 <sup>b</sup>	Var%	2002 <sup>a</sup>	2003 <sup>b</sup>	Var%
Total	89.270	100.148	12,2	388.575	434.464	11,8			
Arroz riego	21.400	22.000	2,8	102.185	101.860	-0,3	4,775	4,630	-3,0
Arroz secano	50.124	56.000	11,7	231.071	258.720	12,0	4,610	4,620	0,2
Maiz tecnificado	9.847	14.770	50,0	40.537	59.300	46,3	4,117	4,015	-2,5
Maiz tradicional	7.899	7.378	-6,6	14.782	14.584	-1,3	1,871	1,977	5,6

Fuente: URPA - Secretaría de agricultura, ganadería y desarrollo rural del Meta - UMATAS.

<sup>a</sup> Definitivo.

<sup>b</sup> Pronóstico.

No obstante lo anterior, el comportamiento de este cultivo en los cuatro últimos años en el departamento del Meta ha sido de relativo estancamiento, con tendencia a la baja. En el año 1999 se sembraron 106.007 has, mientras que en el 2002 se sembraron solamente 85.525 has, con un decrecimiento de 19.5%, situación que obedece a las circunstancias ya anotadas, la expectativa que se ha generado con los precios del maíz, lo que ha incentivado a muchos agricultores a sembrar este producto y, por el desplazamiento de los cultivadores hacia otros departamentos como Casanare por razones de seguridad.

Sin embargo, cabe precisar que el maíz en el departamento del Meta, sigue siendo un cultivo de economía campesina, donde los pequeños productores, en la mayoría de los casos, no lo comercializan sino lo siembran para el autoconsumo. De igual manera no cuentan con asistencia técnica durante el desarrollo del cultivo.

Los principales municipios productores de maíz tradicional durante el año 2002 A fueron: Granada (4.000 has), Mesetas (1.000 has), Fuente de Oro (650 has), Vistahermosa (400 has), El Castillo (250 has) y Villavicencio (149 has). En cuanto al maíz tecnificado el más productor sigue siendo Granada (5.000 has), seguido por Puerto López (2.800 has), en donde la Altillanura comienza a hacer presencia, Villavicencio (877 has), Fuente de Oro (650has) y Lejanías, con 250 has. En el Meta, se sembraron 9.847 has de esta variedad durante este periodo que, comparadas con el 2001 A, equivalen a un incremento de 2.467 has. En la actualidad este departamento ocupa, a nivel nacional, el cuarto puesto en producción de maíz tecnificado, después de Córdoba, Valle y Tolima. A pesar del

incremento, se presentaron pérdidas en el área sembrada originadas por el aumento de caudal del río Guayuriba, que afectó el río Negro principalmente en Villavicencio, en donde el cultivo se vio afectado en los primeros estados.

Al inicio de la cosecha se presentaron problemas para la comercialización del maíz blanco originadas por la importación. Al final de la recolección el mercado reaccionó más por condiciones internacionales que por el apoyo de la industria a los productores. Para el 2003 se pronostica la siembra de unas 14.770 has de maíz tecnificado para el departamento del Meta. Ello, debido a que este cultivo se encuentra incluido en el programa de las 15 iniciativas de impacto social “Manejo social del campo”, promovido por el Ministerio de Agricultura, en donde se tiene proyectado sembrar 21.000 has nuevas en el 2003 y 85.000 has nuevas durante el cuatrenio.

## 5.2 Ganadería

### 5.2.1 Sacrificio de ganado

#### Cuadro 8

Villavicencio, sacrificio de ganado vacuno y porcino, por sexo  
cabezas y toneladas, según trimestres.  
Primer y segundo trimestre 2002 - 2003

Trimestres	Total		Machos		Hembras	
	Cabezas	Toneladas	Cabezas	Toneladas	Cabezas	Toneladas
Vacuno						
Total 2002	23.626	9.959	7.620	3.657	16.006	6.302
Primero	11.793	4.964	3.975	1.979	7.818	2.985
Segundo	11.833	4.995	3.645	1.678	8.188	3.317
Total 2003	26.319	10.481	8.034	3.761	18.285	6.720
Primero	13.149	5.420	4.524	2.208	8.625	3.212
Segundo	13.170	5.061	3.510	1.553	9.660	3.508
Porcino						
Total 2002	4.990	415	2.212	188	2.778	227
Primero	2.004	157	977	77	1.027	80
Segundo	2.986	258	1.235	111	1.751	147
Total 2003	11.038	956	4.253	365	6.785	592
Primero	4.963	449	1.472	134	3.491	315
Segundo	6.075	507	2.781	231	3.294	277

Fuente: DANE.

Nota: El peso en kilos hace referencia al peso en pie.

Al concluir el primer semestre de 2003, el acumulado en el sacrificio de ganado vacuno en Villavicencio alcanzó un aporte del 2.8% dentro del total nacional sacrificado, según encuesta efectuada en 61 municipios del país y, un aumento del 11.4% en el número de cabezas sacrificadas, al pasar de 23.626 vacunos en junio de 2002 a 26.319 en el mismo mes de 2003, siendo este comportamiento el resultado, en parte, del inicio de las exportaciones de carne empacada al vacío a países como Curacao. De otra parte, en el mismo periodo se observa un

crecimiento en la participación de hembras sacrificadas con destino al consumo local, al abarcar el 69.5% del total y, una retención de machos en pie, los cuales son enviados a Bogotá para su sacrificio, debido a que en esta ciudad se tienen garantizados mejores precios para el productor, razón por la cual se presenta una tendencia decreciente en el peso del ganado sacrificado.

**Gráfico 12**  
Villavicencio, sacrificio de ganado mayor, por sexo.  
Año 2002, primer y segundo trimestre de 2003.

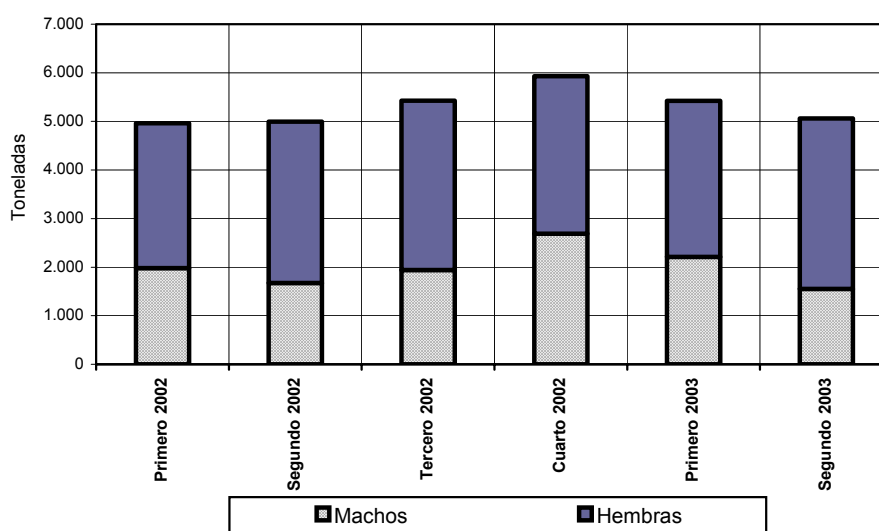

Fuente: DANE

A su turno, durante el primer semestre del año, se presentó un aumento considerable, 121.2%, en el número de cabezas de porcino sacrificadas, frente a las registradas un año atrás, al pasar de 4.990 a 11.038 cabezas, siendo este aumento consecuencia de la mayor demanda que se da por este tipo de carne en las diferentes ferias agroindustriales, exposiciones pecuarias, la Feria de Catama, y las fiestas folklóricas que se efectúan durante los primeros meses del año en toda la región.

## 5.6 Minería

La actividad de la minería en el departamento del Meta, en lo concerniente a petróleo, registró, durante el primer semestre de 2003, una producción de crudo que llegó a 10.3 millones de barriles, señalando una disminución del 7.3% con relación al mismo período del pasado año, debido, esencialmente, a la declinación natural que se ha experimentado en la producción de los campos petroleros establecidos en el área de Apiay, que cayó el 30.8%; Suria (-28.0%), y Chichimene (-11.0%). Por área de explotación la mayor contribución en este último semestre se registró en el área de Castilla, con 36.5%, seguida por el área Suria, con



24.9%, siendo importante destacar que estas áreas habían alcanzado niveles de participación contrarios en igual semestre del año anterior. Así mismo, el área de Apiay, en igual periodo, contribuyó con el 14.9%, la de Chichimene, con el 9.4%, y, el área comprendida por los campos Reforma-Libertad, Valmagro y Rancho Hermoso, participó con el 14.3% de la producción total.

### Cuadro 9

#### Meta, Producción Minera en el departamento. Primer semestre 2002 - 2003, Primer trimestre 2003.

Campo o clase de producto	2002		2003		Variación %	
	I semestre	I trimestre	I semestre	I trimestre	Trimestral	Anual
Producción de petróleo (miles de barriles)						
Total	11.083	5.171	10.272		98,6	-7,3
Area Apiay	2.219	748	1.535		105,2	-30,8
Area Suria	3.558	1.341	2.561		91,0	-28,0
Area Castilla <sup>a</sup>	3.138	1.842	3.750		103,6	19,5
Area Chichimene <sup>a</sup>	1.082	487	963		97,7	-11,0
Otros <sup>b</sup>	1.086	753	1.463		94,3	34,7
Producción de gas (Kpc <sup>c</sup> )						
Total	896.870	588.289	1.178.668		100,4	31,4
Sal (toneladas)						
Total	4.151	2.727	4.558		67,1	9,8
Sal industrial	3.084	2.168	3.674		69,4	19,1
Sal yodada	566	146	286		95,6	-49,6
Otras <sup>d</sup>	501	413	599		45,0	19,5

<sup>a</sup> La Gerencia Llanos de ECOPETROL asumió directamente la explotación de los campos de Castilla y Chichimene a partir del 31 enero de 2000.

<sup>b</sup> Comprende los campos de: Reforma - Libertad, Valmagro, Rancho Hermoso.

<sup>c</sup> Kpc: Unidad de medida equivalente a mil pies cúbicos. Únicamente la producción de ECOPETROL. La producción corresponde al gas comercial, tratado y en condiciones de uso.

<sup>d</sup> Sal mineralizada, refinada para industrias, supleceba y cerdoceba.

Fuente: Empresa Colombiana de petróleos ECOPETROL, y Sales del Llano.

No obstante lo anterior, ECOPETROL propende por el incremento de las reservas petroleras del departamento, a través del desarrollo de cinco proyectos de exploración en distintas zonas, que comprenden los municipios de Barranca de Upía, Castilla La Nueva, Puerto López y Puerto Gaitán, con el fin de examinar las posibilidades de encontrar nuevos yacimientos.

La producción de gas para diferentes usos en el departamento ascendió a 1.178.668 Kpc (Kilo pies cúbicos) en el primer semestre de esta vigencia, resultando superior en 31.4% a la obtenida entre enero y junio de 2002, debido a la mayor demanda del combustible.

Por su parte, la producción de sal efectuada por la empresa Sales del Llano en el primer semestre de este año, alcanzó un total de 4.558 toneladas, que resultaron

superiores en 9.8%, frente a la obtenida en similar período de un año atrás. Se destaca el nivel de extracción de sal industrial con el 80.6% del total; la sal yodada y demás tipos de sal: mineralizada, refinada para industrias, supleceba y cerdoceba, contribuyeron con el restante 19.4% de la producción alcanzada.

### 5.8 Construcción

**Cuadro 10**  
**Villavicencio, Número de licencias de construcción**  
**y área por construir, según trimestres.**  
**Primer y segundo trimestre 2002 - 2003**

Trimestres	Numero de licencias		Area por construir (m2)	
	Total	Vivienda	Total	Vivienda
2002				
Total	224	204	151.197	145.578
Primero	109	102	127.528	126.145
Segundo	115	102	23.669	19.433
2003				
Total	239	202	93.950	83.091
Primero	114	92	59.799	55.084
Segundo	125	110	34.151	28.007

Fuente: DANE.

**Gráfico 13**  
**Villavicencio, Area por construir de acuerdo a licencias aprobadas,**  
**por destinación, según meses. Enero 2002 a junio 2003.**

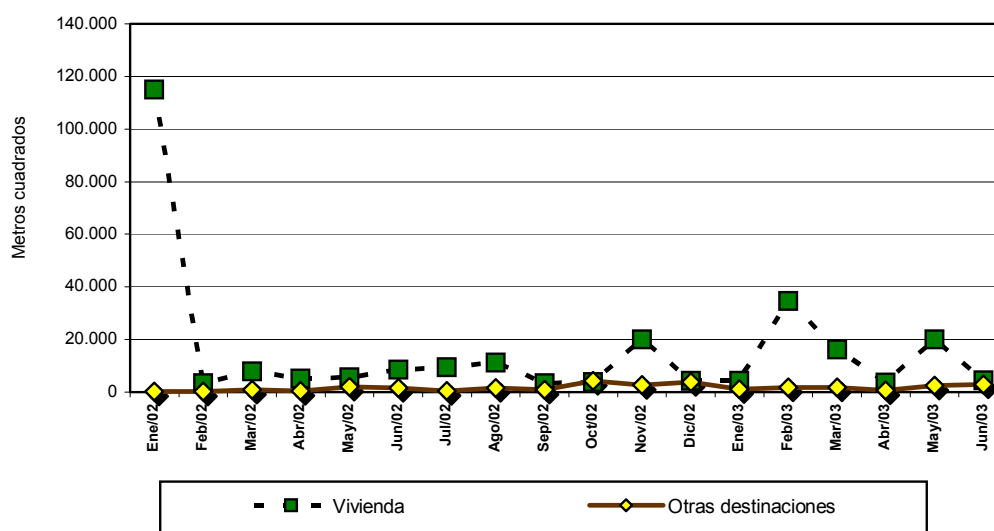

Fuente: DANE

De acuerdo con los resultados obtenidos por el Departamento Administrativo Nacional de Estadística DANE, una vez terminado el primer semestre del año, se

puede inferir que para el sector de la construcción en Villavicencio fueron aprobadas un total de 239 nuevas licencias, significando así un aumento del 6.7% con respecto al mismo periodo del año anterior. Sin embargo, es importante señalar que, pese a este aumento en las aprobaciones, el área por construir cayó en 37.9%, al pasar de 151.197 metros cuadrados en el año anterior a 93.950 Mts<sup>2</sup> en el 2003, siendo el área destinada para vivienda, que representa el 88.4% del total, la más afectada, al registrar un comportamiento negativo del 42.9% frente al logrado un año atrás, como resultado de la finalización y entrega de programas multifamiliares y viviendas dirigidas a los estratos 3 y 4 y, de los planes de vivienda de interés social VIS iniciados en el año anterior por parte de la administración municipal.

## 5.9 Servicios públicos

### 5.9.1 Consumo de energía eléctrica

**Cuadro 11**  
**Villavicencio, Consumo de energía eléctrica por usos.**  
**Segundo trimestre y primer semestre 2002 - 2003.**

Periodo	Total	Usos			
		Residencial	Comercial	Industrial	Otros <sup>a</sup>
<b>2002</b>					
II trimestre	51.620	30.787	8.729	1.914	10.190
I semestre	109.163	64.321	18.891	5.158	20.793
<b>2003</b>					
II trimestre	87.104	50.892	14.109	5.014	17.089
I semestre	168.822	94.552	28.501	9.939	35.830
Var.% II trimestre 03/02	68,7	65,3	61,6	162,0	67,7
Var.% I semestre 03/02	54,7	47,0	50,9	92,7	72,3

<sup>a</sup> Comprende: Alumbrado público, oficial, provisional y no regulado.

Fuente: Electrificadora del Meta S.A. E.S.P.

El indicador relacionado con la demanda de energía eléctrica en la capital del departamento del Meta, permite determinar como durante el primer semestre del año se facturaron, para los diferentes usos, un total de 168.822 kilovatios/hora, resultando superiores en 54.7% frente a los registrados en el mismo período del año anterior, mostrando, de esta manera, signos de recuperación en la actividad económica del departamento, principalmente en los sectores de industria y comercio, los cuales obtuvieron crecimientos significativos en el consumo del 92.7% y 50.9%, frente al generado en el período enero - junio del año 2002. De la misma manera, el sector residencial, pese a los elevados costos que paga por este

servicio, registró un incremento del 47.0% en la demanda de electricidad, derivado, en parte, por la ampliación de la cobertura hacia las viviendas de interés social construidas dentro del programa de vivienda que, en el actual plan de gobierno, viene adelantado la administración municipal.

Igualmente y con base en lo anterior, es importante señalar que el valor facturado durante el primer semestre del año representa el 94.6% del total facturado en el acumulado enero - diciembre del año inmediatamente anterior, hecho que está relacionado directamente con el crecimiento experimentado en el consumo total. Con lo anterior se espera, que al finalizar el 2003, el valor facturado por concepto de ventas de energía eléctrica en Villavicencio, será un poco mas del doble que el registrado para el 2002.

### 5.9.2 Consumo de gas natural

**Cuadro 12**

**Villavicencio, Consumo de gas natural, según usos.  
Primer semestre 2002 - 2003, Primer trimestre de 2003.**

Usos	2002		2003		Variación %	
	I semestre	I trimestre	I semestre	Trimestral	Anual	
Número de suscriptores <sup>a</sup>						
Total	65.566	67.632	68.357	1,1	4,3	
Domiciliarios	64.803	66.838	67.564	1,1	4,3	
Industriales	26	26	26	0,0	0,0	
Comerciales	737	768	767	-0,1	4,1	
Ventas (miles de metros <sup>3</sup> ) <sup>b</sup>						
Total	11.688	6.313	13.008	106,1	11,3	
Domiciliarios	7.518	3.677	7.612	107,0	1,2	
Industriales	3.044	2.080	4.192	101,5	37,7	
Comerciales	1.125	556	1.204	116,6	7,0	

<sup>a</sup> Al cierre de cada período.

<sup>b</sup> Ventas acumuladas.

Fuente: Llanogas S.A.

Las estadísticas reportadas para el primer semestre de 2003 por la empresa Llanogas S.A., encargada de la comercialización del gas natural en la ciudad de Villavicencio, muestran un aumento en el número de suscriptores del 4.3%, al compararlas con igual período del año anterior, luego de registrar un total de 68.357 beneficiarios de este servicio, encontrándose una participación del 98.8%, y un crecimiento anual del 4.3% en el sector domiciliario, debido a la ampliación de la cobertura, principalmente en los estratos bajos y, en los planes de vivienda de interés social adelantados por la administración municipal.

Con respecto a las ventas de gas efectuadas durante el mismo período, enero – junio de 2003, llegaron a 13.008 miles de metros cúbicos, significando, con este registro, un aumento del 11.3% al confrontarlo con el alcanzado para la misma fecha del año precedente, debido, principalmente, al incremento en los requerimientos por parte del sector industrial, que creció en 37.7% y obtuvo una participación en la demanda del 32.2%, 6.2 puntos más que el año anterior, reflejando así un proceso de reactivación, básicamente en el subsector molinero, por ser época de cosecha de los cultivos semestrales, en especial del arroz . A su turno, el consumo de gas domiciliario, que tradicionalmente tiene una mayor participación (58.5% en el período), aumentó en solo 1.2%, revelando con este comportamiento que, pese al incremento reseñado en el número de suscriptores, el consumo se ha tornado más racional por parte de las familias. En cuanto al sector comercial, que es el que alcanza la menor demanda, su participación durante el semestre se ha mantenido constante en cerca del 9.3%, frente a la del año anterior que fue del 9.7%.

### 5.9.3 Acueducto municipal

**Cuadro 13**

**Villavicencio, Consumo de agua y número de suscriptores al acueducto. Enero a mayo 2002 - 2003.**

Meses	Miles de metros cúbicos				Suscriptores			
	2002	2003	Variación		2002	2003	Variación	
			Absoluta	%			Absoluta	%
Total	4.674,5	4.801,2	126,7	2,7				
Enero	874,4	974,4	100,0	11,4	52.199	56.042	3.843	7,4
Febrero	907,9	976,8	68,9	7,6	52.379	56.104	3.725	7,1
Marzo	875,8	1.043,2	167,4	19,1	52.384	56.472	4.088	7,8
Abril	1.020,8	928,5	-92,3	-9,0	51.358	56.475	5.117	10,0
Mayo	995,6	878,3	-117,3	-11,8	51.429	56.539	5.110	9,9

Fuente: Empresa de Acueducto y Alcantarillado de Villavicencio E.S.P.

Al corte del mes de mayo, según la Empresa de Acueducto y Alcantarillado de Villavicencio EAAV, se encontraban abonados al acueducto municipal 56.539 beneficiarios, estadística que, frente al resultado en el mismo mes de 2002, estableció un avance del 9.9%, siendo este comportamiento contrario a lo observado en los metros cúbicos vendidos por la empresa que de 995.6 miles de m<sup>3</sup> en 2002 pasó a 878.3 miles de m<sup>3</sup> en el período de análisis, representado una disminución del 11.8%, motivada por los constantes racionamientos que se han tenido que efectuar en la ciudad, por los daños en el sistema de acueducto por gravedad, así como por el uso racional que los suscriptores han dado a este servicio.

#### 5.9.4 Telefonía

Al finalizar el primer semestre de 2003 el número de suscriptores registrados en las dos empresas que prestan el servicio de telefonía en el departamento del Meta: Empresa Colombiana de Telecomunicaciones TELECOM y, Empresa de Teléfonos del Llano ETELL, se ubicó en 111.307 afiliados, resultando 1.9% mayor que los alcanzados en igual período del año anterior, correspondiendo de estos el 78.6% a TELECOM y, el 21.4% a ETELL, reflejándose una disminución en la participación de la primera empresa, frente a un crecimiento proporcional en la segunda, al compararla con la registrada en el mismo semestre del año 2002. De igual manera, para la ciudad capital Villavicencio, el total de suscriptores llegó a 85.514, representando el 76.8% de las líneas asignadas en el Meta, determinando así un aumento del 2.6% frente al año 2002 y correspondiendo de estas el 75.1% a TELECOM y, el 24.9% a la empresa ETELL.

**Cuadro 14**  
**Villavicencio y Meta, Número de suscriptores a**  
**empresas de teléfonos, según trimestres 2002 - 2003.**

Trimestres <sup>a</sup>	Suscriptores					
	Total		TELECOM		ETELL	
	2002	2003	2002	2003	2002	2003
Villavicencio						
Primero	83.628	84.895	65.948	64.232	17.680	20.663
Segundo	83.324	85.514	65.191	64.228	18.133	21.286
Meta						
Primero	109.238	110.676	89.718	87.541	19.520	23.135
Segundo	109.273	111.307	89.166	87.534	20.107	23.773

<sup>a</sup> Número de suscriptores al final del trimestre.

Fuente: Empresa de Telecomunicaciones del Llano - ETELL e.s.p., y Empresa Nacional de Telecomunicaciones - TELECOM.

Es importante señalar que el día 17 de junio se dieron a conocer, a través del Diario Oficial, los decretos 1615 y 1616 de fecha 13 del mismo mes. Con el primero, entre otras cosas, se suprime y liquida a TELECOM, y se le retiran sus licencias, permisos, concesiones y, cualquier título habilitante para la prestación de los diferentes servicios de telecomunicaciones; con el segundo, se le da vida a la nueva compañía, Colombia Telecomunicaciones S.A. - E.S.P., la que se encargará en adelante de la prestación de los servicios de telecomunicaciones en todo el país y, además, le otorga todos los derechos que poseía TELECOM.

#### **IV. ESCENARIOS DE LA INVESTIGACION REGIONAL**

##### **APUNTALAMIENTOS DESDE LA PIEL DEL ALMA**

CARLOS A. GARCIA Y MIGUEL A. VENEGAS R. <sup>1</sup>

El análisis es fruto de una reflexión colectiva con la cual se quiso finalizar la ejecución del proyecto de Desarrollo Cultural para la Zona de Distensión, el cual contó con el apoyo del Ministerio de Cultura, la Oficina del Alto Comisionado para la Paz, el Fondo Mixto para la Promoción de la Cultura y las Artes del Meta, la Universidad de los Llanos, el Instituto de Cultura del Meta, el Consejo Departamental de Cultura y las alcaldías de los municipios del área de “Despeje”. El informe final fue redactado por Carlos Alberto García y Miguel A. Venegas; el presente artículo recoge las impresiones principales expuestas con mayor amplitud en un texto próximo a editarse. Los autores agradecen los aportes del grupo de trabajo coordinado por Wilson Ladino O.

##### **INTRODUCCIÓN**

Hace pocos días, Humberto Eco comentaba en una revista dominical que si bien no podíamos esperar que el mundo fuese gobernado por filósofos –que era el sueño de Platón- aun así, sería bueno que estuviese en manos de personas con ideas claras.

Seguramente que hoy, al examinar el trabajo realizado desde el 15 de Mayo de 2001, no quedan dudas acerca del futuro de nuestro país, de no ser que al menos por un golpe de suerte o por el azar, por fin y ojalá por bastante tiempo, sea la razón y la inteligencia las que nos gobiernen a los colombianos. La violencia se ha ensañado con la población civil, las comunidades son víctimas indefensas del fuego cruzado, de la pesquiza y del juicio sumario, cuando hay juicio. Aunque se insista que “no, no es la contaminación; son las impurezas del aire”, la respuesta esta allí en medio de la tragedia, en la brisa luctuosa que acompaña al río, o en la estampida ruidosa de los moradores de la selva cuando en las noches, el cielo se ilumina con bengalas y la tierra es herida con inmisericordes bombardeos.

##### **ANTECEDENTES**

En Mayo de 1999, la coordinación del Sistema Nacional de Formación Artística y Cultural del Ministerio de Cultura hace público el proyecto Centros de Formación Cultural: Una propuesta para el desarrollo cultural a escala local. En su presentación, el proyecto advierte la necesidad de afectar los esquemas que han imperado hasta hoy en los procesos de formación cultural, y que se han referido

en lo fundamental, a la exploración de la dimensión estética de las múltiples posibilidades del talento creativo y de las potencialidades expresivas.

Igualmente, los elementos básicos del desarrollo cultural han sido incorporados al patrimonio con el carácter instrumentaliza de la función para la cual han sido creados o tal vez, con la inerte pasividad del museo que prohíbe interactuar y establecer los diálogos requeridos entre los sujetos que con su experiencia vital quieren y deben recrear la historia y los destinos de su comunidad.

Es nuestro país de gran diversidad cultural, de una riqueza étnica insoslayable, de tradiciones y costumbres ancestrales, con una población en proceso de urbanización acentuado y una comunidad campesina que dispersa, sometida al abandono estatal y en trance de pauperización paulatina y creciente, debe además soportar la agudización del conflicto armado.

La constitución de 1991, respuesta a esa diversidad cultural es, resultado de un largo proceso de concertación, interacción y dialogo en el cual, la dimensión cultural se asumió con todo el rigor de ser el adhesivo principal de nuestra nacionalidad y como tal ha de ser tenida en cuenta en la concepción, estructura y función del Estado. En una perspectiva de horizonte histórico, los compromisos institucionales se definen con relación a la construcción de nación desde los más claros sentidos de la democracia, la autonomía, la autenticidad en el ejercicio de forjar identidades y hacer imprescindible la convivencia, el reconocimiento de la pluralidad y el respeto a la diferencia.

Es aquí donde el Sistema Nacional de Formación Artística y Cultural despliega toda su fortaleza en beneficio de los Centros Pilotos de Formación Cultural con la premisa de desconcentrar la acción del Estado y hacerla mas real en función de las necesidades de las comunidades locales. Entonces, dicha estrategia, en la medida en que sea acogida por el nivel local se constituirá en el mejor espacio para la optimización de mecanismos de participación en la gestión cultural local, con permanencia y continuidad en el desarrollo y ejecución de políticas y proyectos culturales municipales que impliquen labores concertadas de formación y estímulo a la creación.

Siempre lo hemos entendido y así lo hemos dicho. La guerra a lo único que puede contribuir es a la profundización del conflicto, al escalamiento degenerativo de la confrontación armada y a la disolución del tejido social.

La Zona de Distensión, creada por la administración Pastrana para facilitar los diálogos y la negociación con las FARC-EP, incluyó cuatro municipios del Departamento del Meta: La Macarena, Mesetas, Uribe y Vistahermosa, condición



que permitiría “jalonar” no solamente recursos sino propuestas de significativo impacto social. La percepción cada vez mas generalizada acerca del agotamiento de la salida militar vía acrecentamiento de la guerra, hace necesaria la búsqueda de nuevas alternativas de solución que involucre y beneficie a la sociedad en opciones de desarrollo socioeconómico, mejoramiento de la calidad de vida y acceso creciente a los bienes y servicios de la cultura, a condición de no apostarle mas al providencialismo de las políticas nacionales que en no pocas veces se interpretan como arbitrarias, ajenas y distantes.

Los municipios beneficiados con la propuesta de Desarrollo Cultural arriba mencionada serian los cuatro de la zona de distensión y San Juan de Arama por su ubicación estratégica de acceso al área desmilitarizada. A lo anterior se acuerda por sugerencias compartidas, extender el trabajo a Puerto Rico y Concordia en el Bajo Ariari; Así las cosas, fueron siete municipios los beneficiados con el proyecto.

### **LA REGION DEL ARIARI DUDA GUAYABERO**

De lejos nos hablan las crónicas de alemanes y castellanos, acerca de una gran región bañada por el norte con el río Ariari y por el sur con el río Guayabero. En la confluencia también sus nombres se funden y majestuoso aparece el Guaviare. En el centro y como abrazada eternamente por esta agua, se encuentra la Sierra de La Macarena, singular e irrepetible en la historia biológica del país y el mundo. Por los años de la conquista, allí estuvo Juan de Avellaneda para dejar su impronta en las recién descubiertas sabanas: Un asentamiento que luego de penurias de guerras, incendios y traslados, vendría a llamarse San Juan de los Llanos. Pero también hay relatos y tradiciones acerca del Airico, país de Achaguas y Guayupes quienes por sus travesías desde el Orinoco hasta el Piedemonte Llanero, marcaron la región; de sus vicisitudes y aventuras da cuenta “El Diosonamuto” o Camino de Dios, la ruta desde Maipures hasta Puerto Santander. Y del otro lado, los indómitos Guayaberos, amos y señores del río y de la selva.

Entre repartos de encomiendas e incipientes empresas ganaderas, el Ariari se incrusta en la historia regional desde el sigloXIX.

Las economías extractivas ya de la quina, ya del caucho o del ganado, generan las primeras actividades de apropiación del territorio y las misiones católicas acentúan su labor evangelizadora. Hacia 1870, con incentivos del Estado para quienes invirtieran, la compañía Montoya Uribe y Lorenzana recibe 10.000 Has como contraprestación a la construcción de un camino que uniera a Colombia

(Huila) con la región del Duda y el Cagúan. Coincide esta época con el auge de la explotación quinera que se repartían tres grandes compañías: Herrera y Uribe Ltda., heredera de los intereses de Montoya Uribe y Lorenzana, la compañía Colombia y la compañía San Martín.

En el siglo XX se intensifica la explotación de la quina y la búsqueda de petróleo; ello explica la presencia de otras empresas como la Rubber, la Shell y la Unión Oil Co. of Nevada. El municipio de Uribe tiene sus orígenes en la estación o campamento establecido en la comarca; el camino Uribe-Colombia se volvió paso obligado pero cayó en desuso por el retiro de las compañías. Sin embargo ya había comenzado la apropiación de tierras de las vegas del Ariari y del Duda. Esta nueva dinámica económica explica la apertura de la “Trocha Sanjuanera”, por la cual se iría a sacar el ganado desde San Juan y San Martín a Villavicencio. La posada ganadera y al mismo tiempo bodega de Boquemonte será el punto de confluencia para la colonización del Medio Siglo y la consolidación de Granada como la ciudad más importante de la región.

El modelo de modernización que se impone en el país, va a oscilar entre la vía reformista de Alfonso López P. y su Revolución en Marcha (ley 200-36) que aspiraba no exactamente a una reforma agraria, pero si a obtener mayor racionalidad en los usos de la tierra, para la época en manos de grandes terratenientes y latifundistas que bajo la mentalidad señorial que los dominaba, poco y nada hacían para incorporarle nuevos valores a la propiedad, mas allá del prestigio y el poder tradicional derivado.

Las intenciones de la ley 200-36 fueron mal vistas por los grandes propietarios quienes inician la expulsión de los trabajadores agrícolas y pequeños propietarios de sus zonas de influencia, pues se constituían en la amenaza más real por sus pretensiones sobre la tierra. Entonces, la famosa “violencia” cobra sus primeros muertos en el despojo de tierras por parte de los terratenientes. La otra vía, la “prusiana”, se afirma en la modernización del campo y la incorporación a este de relaciones sociales propias del capitalismo y la industrialización, pero sin afectar la estructura de la propiedad rural en Colombia. Es el espíritu de la ley 100-44 y de toda la política agraria subsiguiente. Este proceso, el de la violencia, podría observarse analíticamente en tres fases: La violencia entre 1934 y 1946 como una lucha agraria entre campesinos y grandes propietarios; entre 1946 y 1952, la violencia se trasladó a las ciudades, y ahora enfrenta a ciertos sectores aristocráticos y tradicionales de las élites ciudadinas contra los sectores populares que claman por mejores condiciones de vida, de servicios y de participación política; y la tercera fase, desde 1952 que es efectivamente una violencia política

entre sectores conservadores alimentados por el fascismo y sectores liberales y populares que inician la resistencia armada y los grandes desplazamientos hacia las zonas de colonización allende la cordillera Oriental, en la región Ariari-Duda-Guayabero. De la consolidación de dicho proceso, surgen el poblamiento de la zona y el germen de elementos identitarios ligados a la lucha por la tierra, a los espacios sociales y políticos que reivindican la historia de los movimientos sociales de la época y mas aún, a la presencia de las Fuerzas Armadas Revolucionarias de Colombia y su preeminencia y dominio tanto ideológico como político-territorial en la región.

De aquellas jornadas de la década del Cincuenta son entonces, Uribe, Mesetas, Lejanías, La Macarena, Vistahermosa, Puerto Lleras, Puerto Rico, Puerto Concordia en el Departamento de Meta. Y fueron gentes del Tolima Grande, Valle, Santanderes, Cundinamarca, Boyacá y el Viejo Caldas las que iniciaron esa larga empresa de volver a construir, a reiniciar la labor sobre la tierra, esta vez, lejos de lo que significó para ellos de niños y adolescentes, pensando en un nuevo refugio, huyéndole a la insensatez y contra la desesperanza.

La acción gubernamental entonces enmarcada en una política desarrollista, apoya la colonización e incluso la promociona; sin embargo como las puntas de la colonización ya se localizan en El Castillo, había que estimular un movimiento de colonización ideológicamente controlado por el Estado. El resultado será la frontera de guerra que a partir de allí existirá entre El Castillo y El Dorado, éste, último, bastión de la lucha contrainsurgente y hoy asiento del paramilitarismo en la zona del Alto Ariari.

Ojalá que los esfuerzos del Proyecto AMA y las promesas de redención, articulen sus iniciativas con la voluntad de los pobladores para hacer realidad ese sueño postergado unas veces e interrumpido muchas otras por los sobresaltos de la violencia y la barbarie de la guerra.

Los empeños gubernamentales de consolidar la región, se iniciaron hacia 1955, pero será durante la década del sesenta cuando la presencia estatal sea más perceptible. “Sin embargo, el primer plan de rehabilitación (1959-1962) y la Colonización Social Agraria (1962-1970) fracasaron”. Seguramente, sin entrar en detalle, la improvisación y el desconocimiento tanto del área como de la historia del movimiento social agrario condujeron a esos resultados. La cultura andina y de vertiente, cafetera además, muy arraigada a la mentalidad del colono junto con la incoherencia de las políticas gubernamentales, dieron al traste con esos proyectos. Adicionalmente, la deforestación y la praderización contribuirán definitivamente al fracaso de tales iniciativas y más aun, al deterioro de la zona

del parque de La Macarena, cuya riqueza es invaluable como reserva biológica y natural.

El marco legal del área de Manejo Especial de La Macarena, y de los parques naturales adyacentes (Tinigua, Picachos y Sumapaz) no ha sido suficiente para detener el deterioro que avanza. Incluso, se pone en duda el papel proactivo que la ley le otorga a Cormacarena ante la intervención indiscriminada del hombre en la zona de frontera agrícola.

### **LOS CULTIVOS ILICITOS**

La dificultad para el desarrollo de una economía basada en la producción de los colonos; la poca efectividad de las políticas públicas para la consolidación de la subregión; el acoso continuo sobre las parcelas colonizadas y sobre los colonos; los resultados de la persecución de los cultivos ilícitos en otras zonas del país, y las características naturales de la región desataron primero, en el decenio de los setentas, la siembra de marihuana y posteriormente, a fines del mismo decenio, la de coca.

Con el auge de los cultivos ilícitos se creó una economía subterránea que si bien enriqueció a los comerciantes y a los narcotraficantes, empobreció a los campesinos y contribuyó a la praderización de algunas zonas de la región, al tiempo que servía de caldo de cultivo para la confluencia de diversas agentes que entraron en conflicto por la disputa del poder. Así, se pueden diferenciar los narcotraficantes, que pretenden su enriquecimiento a toda costa sin importar los medios para conseguirlo; la guerrilla, que establece alianzas con el narcotráfico para garantizarle el negocio y ampliar la base de sus finanzas; los paramilitares que hacen presencia en la zona para participar de las ganancias y financiar sus actividades; la del sicariato y la delincuencia común que florece en este tipo de economías; y la de las fuerzas militares, con el fin de recuperar las zonas ocupadas y acabar con los cultivos ilícitos.

En medio del conflicto se encuentran los habitantes de la zona, que dedican parte de sus parcelas al cultivo de la hoja o se emplean como raspachines, cocineros o intermediarios en el comercio de la “mercancía” y quienes, al ser acosados, abandonan los cultivos que se descubren, sólo para reiniciar la actividad selva adentro. Es de anotar que con la fumigación indiscriminada se está atentando contra el ecosistema y depauperando los suelos, bastante frágiles por demás.

Vale decir que este tipo de economía de extracción, que se presenta con bonanzas exageradas, ha sido una constante en la región, primero con el caucho, luego con

las maderas y los recursos naturales, después con la marihuana y por último con la coca.

### **LA LUCHA ARMADA**

La región del Ariari-Duda-Guayabero como lugar de asentamiento de los desarmados de las guerrillas liberales del 53 y como morada de los desplazados de Villarrica y del Sumapaz, y por sus condiciones naturales, se convirtió en espacio importante para el desarrollo del movimiento guerrillero de las FARC. Luego de un largo período de enfrentamientos entre fuerzas militares y guerrilla, durante el cual no hubo señales de triunfo para ninguno de los bandos, y de intentos fallidos de procesos de paz de los gobiernos del último cuarto de siglo pasado, se iniciaron los diálogos entre los insurgentes y el gobierno de Pastrana, para lo cual se destino el área de 42.000 Km<sup>2</sup>. correspondientes a cinco municipios del país, cuatro de los cuales se encuentran situados en la región que nos interesa: Uribe, Mesetas, Vistahermosa y La Macarena.

Esta condición especial de “zona de distensión” y laboratorio de paz implicó nuevas relaciones políticas y cambios importantes en las formas de vida de los habitantes, pues las FARC implantaron normas draconianas de convivencia, reglamentaron la tala de bosques, la explotación de los recursos naturales y las contribuciones que se debían hacer al movimiento guerrillero. Si bien es cierto que esta situación representó un período de paz y tranquilidad para dichos municipios, también es cierto que la fragilidad del proceso impidió que se alcanzara estabilidad y que se desarrollaran procesos de cambio permanente en la política, la administración, la economía y la cultura.

De otro lado la guerrilla, en su afán por fortalecer su ejército y sus finanzas, empezó, por una parte, una política de reclutamiento indiscriminado, de la cual no se escapaban los menores de edad, ni la mujeres; y, por otra, el boleteo, el secuestro y las vacunas. Esto contribuyó a que muchos de los habitantes abandonaran sus lugares de residencia para poner a salvo su familia y su patrimonio.

Es de conocimiento público que con la suspensión de la zona de despeje en el 2002, y con la salida de los representantes de las FARC de los municipios que pertenecían a dicha zona, se creó un ambiente de zozobra y de temor generalizado, tanto por haber sido objeto de ataques violentos, de tomas a sangre y fuego, de bombardeos y balaceras, de masacres y muertes violentas, como por estar en la mira de los diferentes grupos en conflicto, muchos habitantes prefirieron marcharse antes que esperar a que la violencia se ensañara de nuevo

en sus familias y propiedades. Otros por el contrario, y a pesar de ser conscientes de los peligros a los que se hayan expuestos, prefieren permanecer, detener la huída constante que han llevado durante su vida y esperar, sí no la muerte, sí un mañana más benigno para sus hijos, pues la experiencia de una vida de desplazados, que les ofrece Villavicencio o Bogotá, no la quieren ni la soportarían.

Las múltiples voces y gestos de gentes anónimas, sin rostro ni identidad, ponen de manifiesto la incertidumbre ante el futuro; la incredulidad ante las acciones gubernamentales; el temor de los padres frente a las oportunidades de vida de sus hijos: estudio (deficiente en casi todos los municipios recorridos) o trabajo (guerrillero, paramilitar o raspachín).

Sin embargo, y como un prodigio de la naturaleza humana y condición especial del habitante de esta región, muy dentro de cada uno de los pobladores y campesinos existe la esperanza de que vendrán días mejores; de que las diferentes entidades que tienen responsabilidades en la región implementen los programas adecuados para su desarrollo comunitario y humano; de que sus paisajes y sus bellezas naturales sean admirados en paz; de que sus mujeres y sus hijas puedan transitar libres sin la amenaza de la violencia; de que sus hijos puedan recibir la educación que los comprometa con el futuro; en fin, de que todas las muertes, todos los sufrimientos y todas las desgracias puedan ser resarcidas y el sol brille de nuevo sobre toda la intensidad verdeazul de la selva y la sabana.

Pero los tiempos para la esperanza llegaron a su fin. Los temores acerca de la ruptura de los diálogos se hicieron realidad. Todo aquello que habíamos construido colectivamente desafiando el infortunio, parecía desvanecerse en medio de la arremetida militarista: del municipio de Uribe salieron por amenazas quienes mayor entusiasmo habían mostrado por los proyectos; en Mesetas tal vez sean el silencio y la indiferencia los mejores pasaportes para garantizar la vida. Sabemos de la cruda realidad del paramilitarismo y del daño que está produciendo en este municipio. Pero ignoramos la suerte que hayan corrido los líderes indígenas de los Resguardos Paeces de la región; San Juan de Arama, asediado por la guerrilla en las afueras, custodiado por los paramilitares en sus propias calles y con los retenes del ejército en las vías de acceso, es la premonición de algo grave que está por suceder; Vistahermosa, escenario de la alternación de los agentes armados en el control de la cabecera municipal y en el cuidado del negocio de la coca en los corredores estratégicos próximos a la serranía, al otro lado del Güéjar, cuyas aguas cansadas estarán de recibir cargamentos de muerte. La Macarena ya no cuenta entre sus vecinos con

Irenarco Ardila, ni con Cecilia, la candidata a la alcaldía. Sara Cortés no solo tuvo que abandonar Caño Cristales, seguramente estará pensando en Pangea, lejos del país, mientras que la comunidad de “El Vergel” deshace sus sueños del Internado Escolar para dedicarse a la reconstrucción del Centro de Salud, semidestruido en medio de la confrontación luego de la extinción de la a Zona de Distensión. Y los maestros rurales, animadores entusiastas de la propuesta, deambulando, huyéndole a la guerra.

### **LA PERSPECTIVA CULTURAL**

Asumir la caracterización cultural de la Región Ariari-Duda-Guayabero con lecturas exógenas de esa realidad nos podría conducir más que a afirmaciones sesgadas, a equivocaciones que no se compadecerían con la región. Por ello es necesario retornar desde el análisis histórico y socioantropológico el proceso de construcción de región, mucho más cuando allí está representado el curso histórico de un país recientemente modernizado y también represados los gravísimos problemas de nuestro ser nacional.

Muy a pesar de los estrategas de la guerra y de los “intérpretes” de nuestra condición, la Región del Ariari-Duda-Guayabero no es el escenario al cual se le achacan todas las responsabilidades del conflicto armado y sus derivados. Mas bien, podríamos decir, es el escenario que recrea permanentemente un pueblo-país a partir de ese “apilamiento” cultural fruto de las confluencias que allí permitieron el intercambio de costumbres, tradiciones y modos de vida propios de regiones, en la época de los años 50, desconocidas entre si, portadas como único equipaje de viaje de cientos de gentes anónimas, sin mas rostro que la tragedia de desalojos, persecuciones, crímenes y expoliaciones, tatuada en sus caras de desesperanza y en sus manos cansadas de enterrar familiares y amigos “matados”.

Al Ariari-Duda-Guayabero llegaron desde los confines de la patria, ya en las columnas de Marcha o en migraciones sucesivas, campesinos del Tolima, Boyacá y Valle, también pescadores del Chocó y artesanos del Santander, Indígenas del Cauca, cosechadores de café del Viejo Caldas y comerciantes de Medellín. El común denominador: culturas populares, campesinas, de saberes tradicionales, de historias fabulosas con héroes legendarios nacidos en las vertientes del Chicamocha, o en la Alta Niebla de la Cordillera Central. Allí llegó el estilo de vida paisa, la gastronomía cundiboyacense, lo ancestral profundo de los Paeces, el verso rústico de la montaña antioqueña, la tonada sentida del negro del pacifico que dejó de ser boga y reemplazó el canaleta por el hacha y el machete. Allí llegaron todos a quedarse. Finalmente, era el refugio para volver a vivir, a cultivar

y a sembrar de amores los nuevos senderos. Pero la realidad les ofreció su dosis de adversidad: La selva virgen fue arrasada y sustituida su diversidad biológica por modos de producir típicamente andinos. La economía del narcocultivo es más rentable. ¿Quién pagará las consecuencias y los costos de esta cadena de infortunios?

Los primeros núcleos de poblamiento surgirán por la intensificación de la demanda de bienes que permite la constitución de aldeas o caseríos en el cruce de caminos o al fin de jornada, a manera de posadas. Esta primacía del cruce de caminos o la mayor accesibilidad al río en el lugar, dejarán sentadas las bases de los cascos urbanos de los municipios que hoy conocemos.

Valdría la pena indagar si la fundación como acto de soberanía y de posesión del territorio a la manera hispana se cumplió, o simplemente, nos acogemos a la exaltación a alguna categoría, inspección o municipio, de un caserío que existía ya de hecho. De todas maneras, si hay algo que observar en este proceso de ocupación y equipamiento, es que la disposición del espacio físico es concertada entre los colonos que destinaban desde su saber o intuición las áreas institucionales y de recreación, la orientación de las vías, la plaza de mercado y demás amenidades.

Otro elemento importante es la “bicefalia” urbana que, guardando las proporciones, nos dice de la existencia de un asentamiento significativamente importante como inspección, junto a la cabecera municipal: Mesetas y Jardín de Peñas, Uribe y La Julia, La Macarena y San Juan del Lozada, Vistahermosa y Piñal. Parecería que la colonización define “puntas” en el proceso de ampliación de la frontera agrícola, núcleos rurales que dada la intensidad de los mercados, a veces adquieren mayor notoriedad que la misma cabecera municipal. Podría ser el caso de La Julia, Piñal y San Juan del Lozada. Este último con una particularidad adicional: La construcción del espacio social está estrechamente relacionada con la red de intercambios que confluyen o se generan en un lugar. Esta red tiene sus puntos críticos anclados en la historia, en lo ancestral, en los mercados que no son solamente escenarios para intercambios de mercancías sino también para la ostentación de poder, de privilegios y de imaginarios. La apropiación simbólica de estos elementos genera en los sujetos sociales procesos identitarios, de solidaridad y de cohesión que incluso, se asumen con características emblemáticas que exteriorizan esas relaciones matizadas de irracionalidades: El himno, la bandera y el escudo.

Como se ha conformado la nación colombiana y se han distribuido las formas de poder en el territorio, también ha influido en la constitución y ordenamiento



territorial que caprichosamente reparte la geografía nacional según el peso específico de intereses particulares y en consecuencia, sacrificando la apropiación simbólica del territorio por parte de sus moradores, restándole autenticidad y autonomía a las regiones y comarcas, provincias o localidades. San Juan del Lozada es uno de esos casos: Mas cerca de San Vicente del Cagúan y a cuatro o cinco horas de La Macarena; sus flujos de mercado y demás relaciones institucionales liga a sus pobladores con el Caquetá, de donde procede la mayor parte de sus gentes. Sin embargo, entraba sus posibilidades la jurisdicción del Departamento del Meta al cual política y administrativamente pertenece.

El Ariari-Duda-Guayabero, sin lugar a dudas es un crisol en el cual se funden las bases de una nueva nación, con todos los ingredientes que hemos esbozado, incluso la confrontación armada que hoy se libra en la región, en la medida en que se asuma la salida militar como la única alternativa de solución a los problemas que enfrentan los moradores, problemas como la titulación de tierras, falta de vías de comunicación, el difícil manejo ambiental del área de reserva, la poca sostenibilidad de la producción agropecuaria y particularmente, los cultivos ilícitos y la presencia de actores armados que atemorizan y aconductan las relaciones sociales.

Desde esta perspectiva, podríamos advertir entonces que los factores objetivos en la construcción cultural de identidad están dados, sin embargo aun no se pueden asumir en conjunto como ese complejo estructural de relaciones con significación simbólica; tal vez en ese afán de tener o de proporcionarles referentes identitarios que incorporen la región a hegemonías culturales que de alguna manera legitimen ejercicios de poder ya tradicionales en el país. Nos referimos, por ejemplo, a la promoción de la música llanera en comunidades agrarias cuya experiencia vital no está ligada exactamente a la cultura de sabana. No se trata tampoco de proclamar una especie de “chauvinismo” a ultranza contra lo “llanero”. Mas bien, habría que orientar las políticas culturales tanto departamentales como municipales hacia el rescate y resignificación del acervo cultural desde lo local y contemporizarlo en beneficio de la identidad regional.

Es posible que estemos ante formas de resistencia cultural subsumidas en el auge inusitado de consumos musicales de “vallenato” o de corridos “prohibidos”, tal vez mas con mayor significado como referente, frente a un estado que los ha abandonado y contra ellos y sus formas de subsistencia despliega todo su aparato militar. La apropiación simbólica del territorio está en relación directa con las formas de producción imperantes que ilícitas o no, le proporcionan al

hombre los medios para sobrevivir y satisfacer sus necesidades. Podría concluirse que no se trata en este caso, de “moralidad” sino de oportunidades.

De otro lado, el inusitado impacto de la industria de la electrónica en los consumos culturales, conduce casi inexorablemente a la adopción de modelos urbanos hegemónicos que contrastan y que podrían contradecir lo anteriormente afirmado; pero además, de alguna manera se explican por los profundos efectos que en la conciencia colectiva ha causado el narcotráfico.

Así las cosas, los procesos culturales de la región en estudio, están siendo interferidos desde lo factual por la intempestiva afluencia de factores que provocan una y otra vez, discontinuidades y fracturamientos, no solamente en lo cultural concertado como propuesta colectiva, sino también en el tejido social.

Por lo anterior, no será viable una política cultural que desde lo nacional excluya una propuesta orientada a fortalecer procesos identitarios locales, mas aun cuando éstos en la generalidad de los casos, están vinculados a esa historia de guerras y despojo, a esa tradición que el estado y la sociedad muchas veces asumen como contracultura.

#### **EPILOGO:**

Febrero 20 de 2002: Fracasan los esfuerzos por mantener los diálogos entre el Gobierno y las guerrillas de las FARC. El presidente Andrés Pastrana notifica a la insurgencia que luego de la media noche, la Zona de Distensión habrá desaparecido como tal y por esa razón, a partir de esa hora, las Fuerzas Militares ingresarán al área y recuperarán para el estado colombiano los cuarenta y dos mil kilómetros cedidos al “laboratorio de paz”. El país escuchó con incertidumbre la determinación presidencial. La máquina de guerra reinició su carrera luctuosa. El círculo de seguridad sobre los “municipios del despeje” comenzó a activarse y los rumores sobre el cerco paramilitar alrededor de Mesetas, Uribe y Vistahermosa adquirieron a partir de ese momento, perfiles de cruda realidad.

Ante el espectro nada esperanzador, las decisiones de supervivencia comienzan a tomarse: los gestores en primer lugar, adoptan para bien o para mal, un silencio cómplice con la resistencia pasiva como el salvoconducto que les garantizará la vida luego del embate. En lo inmediato ya se tenía noticia de señalamientos y rotulaciones que a manera de retaliaciones circulan incesantemente, en unos casos por pretensiones en el ejercicio del poder local y en otros porque en la ola del rumor, se sospechaban afectos clandestinos con uno u otro bando, sospechas que al desaparecer la Zona de Distensión y ante la inminencia del atentado alevé, indujeron la retirada como opción preferente ante el temor y la zozobra. En

algunos casos, las amenazas dejaron de ser especulaciones y la muerte llegó con su manto de luto e impunidad.

Desde orillas opuestas, se atentó contra la población civil que sufrió nuevamente el sacrificio inútil de líderes, candidatos, servidores públicos y gentes del común; sobreviene entonces, el desmantelamiento de la institucionalidad con la renuncia de las administraciones municipales y bajo estas circunstancias, las iniciativas de gestión local de los proyectos de desarrollo cultural se desvanecerán en la medida en que el vacío de poder y de gobierno se generaliza. Resultado: Esfuerzos invaluable en Concordia y Puerto Rico, huidas presurosas de quienes a pesar de la situación, insistieron hasta última hora en ejecutar las propuestas en La Macarena y Uribe; abandono de la iniciativa en Vistahermosa, San Juan y Mesetas; como en un episodio macondiano, allí no pasó nada durante los tres años anteriores: Mas que la memoria del olvido, la conveniencia del olvido.

Quedan entonces muchas experiencias que se han de capitalizar, por ejemplo, la voluntad de las comunidades locales y de sus líderes, plenamente identificados con las propuestas, el diálogo franco y abierto como estrategia de aproximación y re-conocimiento, la afirmación de la territorialidad como elemento identitario en la construcción colectiva de un espacio social incluyente y promisorio, y la magnífica oportunidad para una gestión política que surgida del nivel local, consienta que en el ámbito de la cultura se encuentran todas las fortalezas para forjar horizontes de paz, convivencia, progreso y justicia social.

---

<sup>1</sup> Sociólogo. Profesor Facultad de Ciencias Humanas, Universidad de los Llanos.

Las opiniones y posibles errores son de responsabilidad exclusiva del autor y no comprometen al Banco de la República ni a su Junta Directiva.

### **1.6 Anexo Estadístico**

1. Villavicencio, variación porcentual de IPC, año corrido, por grupos de bienes y servicios, año 2002 - enero a junio 2003.
2. Villavicencio vs Nacional, variación porcentual del IPC mensual, año corrido y año completo, enero a diciembre 2002 - enero a junio 2003.
3. Villavicencio, variación porcentual del IPC por niveles de ingreso, año 2002 - enero a junio 2003.
4. Villavicencio, principales fuentes de recursos del sistema financiero, diciembre 2001, septiembre – diciembre 2002.
5. Villavicencio, principales usos de recursos del sistema financiero, diciembre 2001, septiembre – diciembre 2002.
6. Villavicencio, recaudo de impuestos nacionales por tipo, enero a junio 2002 - 2003.
7. Meta, situación fiscal del gobierno central departamental, junio 2002 - 2003.
8. Villavicencio, situación fiscal del gobierno central municipal, junio 2002 - 2003.
9. Meta, exportaciones no tradicionales registradas por valor, según clasificación CIIU, primer trimestre 2002 - 2003.
10. Meta, importaciones no tradicionales registradas por valor, según clasificación CIIU, primer trimestre 2002 - 2003.

**Anexo 1**

**Villavicencio, Variación porcentual del IPC, año corrido,  
por grupos de bienes y servicios, según meses.  
Enero a diciembre 2002 - Enero a junio 2003.**

		Porcentajes							
		Variación año corrido							
Meses	Total	Alimentos	Vivienda	Vestuario	Salud	Educación	Cultura y diversión	Trans- porte	Otros gastos
<b>2002</b>									
Enero	0,80	2,34	-0,07	1,24	0,90	0,09	0,16	-1,03	0,65
Febrero	2,31	4,10	-0,18	1,25	2,66	7,03	1,08	2,36	1,40
Marzo	2,75	4,27	0,49	1,43	4,72	6,96	1,72	2,62	2,18
Abril	4,32	7,19	1,62	1,84	4,74	7,03	2,43	3,43	3,63
Mayo	4,97	8,95	1,68	2,19	5,81	6,75	2,59	3,08	3,89
Junio	5,44	9,96	2,00	2,86	6,65	6,79	2,71	2,21	4,95
Julio	5,32	8,81	2,31	2,25	7,33	6,90	2,67	3,35	5,38
Agosto	5,18	7,83	2,59	2,53	7,92	6,99	3,37	3,42	6,08
Septiembre	5,58	8,62	2,80	2,38	8,78	7,11	3,31	3,54	6,30
Octubre	6,57	10,86	2,91	2,58	9,48	7,09	3,31	4,16	7,32
Noviembre	7,06	11,75	3,04	2,86	9,23	7,02	3,63	4,82	7,99
Diciembre	7,61	11,40	3,64	3,41	10,21	7,09	3,60	7,58	8,90
<b>2003</b>									
Enero	0,64	0,64	0,37	-0,19	0,19	-0,05	1,66	1,61	0,91
Febrero	2,38	1,09	1,89	0,28	0,96	4,36	1,79	7,30	2,45
Marzo	3,91	3,63	2,98	0,34	2,56	4,41	2,34	8,24	4,23
Abril	5,42	6,60	4,11	0,54	3,57	4,33	2,29	8,60	4,96
Mayo	5,87	6,41	5,59	0,43	4,53	4,35	2,24	9,11	5,22
Junio	5,86	4,62	6,21	-0,12	5,01	4,41	1,14	12,38	5,54

Fuente: DANE.

**Anexo 2****Villavicencio vs. Nacional, Variación porcentual del IPC mensual y acumulada en año corrido y año completo, según meses.****Enero a diciembre 2002 - Enero a junio 2003.**

Meses	Porcentajes					
	Variación					
	Villavicencio			Nacional		
	Mes	Año Corrido	Doce meses	Mes	Año Corrido	Doce meses
2 0 0 2						
Enero	0,80	0,80	7,74	0,80	0,80	7,37
Febrero	1,49	2,31	6,61	1,26	2,06	6,70
Marzo	0,44	2,75	5,71	0,71	2,79	5,89
Abril	1,53	4,32	5,40	0,92	3,73	5,65
Mayo	0,62	4,97	6,18	0,60	4,35	5,84
Junio	0,45	5,44	6,83	0,43	4,79	6,25
Julio	-0,11	5,32	6,50	0,02	4,82	6,16
Agosto	-0,13	5,18	6,08	0,09	4,92	5,98
Septiembre	0,37	5,58	6,10	0,36	5,30	5,97
Octubre	0,95	6,57	7,25	0,56	5,88	6,37
Noviembre	0,46	7,06	7,83	0,78	6,71	7,07
Diciembre	0,51	7,61	7,61	0,27	6,99	6,99
2 0 0 3						
Enero	0,64	0,64	7,44	1,17	1,17	7,39
Febrero	1,72	2,38	7,69	1,11	2,30	7,24
Marzo	1,50	3,91	8,83	1,05	3,37	7,60
Abril	1,45	5,42	8,74	1,15	4,56	7,85
Mayo	0,43	5,87	8,54	0,49	5,07	7,73
Junio	-0,02	5,86	8,04	-0,05	5,01	7,21

Fuente: DANE.

**Anexo 3**  
**Villavicencio, Variación porcentual del IPC,**  
**por niveles de ingreso, según meses.**  
**Enero a diciembre 2002 - Enero a junio 2003.**

Meses	Porcentuales			
	Total	Ingresos		
		Bajos	Medios	Altos
<b>2 0 0 2</b>				
Enero	0,80	1,14	0,80	0,38
Febrero	1,49	1,67	1,59	1,02
Marzo	0,44	0,57	0,38	0,40
Abril	1,53	1,65	1,72	0,88
Mayo	0,62	0,90	0,62	0,23
Junio	0,45	0,57	0,44	0,29
Julio	-0,11	-0,26	-0,13	0,15
Agosto	-0,13	-0,30	-0,13	0,10
Septiembre	0,37	0,56	0,37	0,13
Octubre	0,95	1,18	0,96	0,60
Noviembre	0,46	0,65	0,36	0,46
Diciembre	0,51	0,05	0,67	0,76
Acumulado	7,61	8,69	7,89	5,53
<b>2 0 0 3</b>				
Enero	0,64	0,53	0,62	0,86
Febrero	1,72	1,94	1,79	1,27
Marzo	1,50	1,84	1,36	1,42
Abril	1,45	1,91	1,47	0,75
Mayo	0,43	0,17	0,21	1,36
Junio	-0,02	-0,57	0,05	0,56
Acumulado	5,86	5,93	5,61	6,37

Fuente: DANE.

**Anexo 4**  
**Villavicencio, Principales fuentes de recursos del sistema financiero.**  
**Diciembre 2001, septiembre - diciembre de 2002.**

Millones de pesos

Conceptos	Saldos a fin de			Variaciones %	
	Diciembre	Septiembre	Diciembre	Trimestral	Anual
	2001	2002	2002		
Total	390.344	399.526	453.290	13,5	16,1
Bancos comerciales	387.925	396.856	450.408	13,5	16,1
Depósitos en cuenta corriente	92.810	104.036	126.346	21,4	36,1
Certificados de depósito a término	90.227	80.457	96.278	19,7	6,7
Depósitos de ahorro	204.727	209.437	225.187	7,5	10,0
Cuentas de ahorro especial	0	2.814	2.484	-11,7	100,0
Certificados de ahorro valor real	161	112	113	0,9	-29,8
Otros intermediarios <sup>a</sup>	2.419	2.670	2.882	7,9	19,1
Total captaciones	2.419	2.670	2.882	7,9	19,1

Fuente: Superintendencia Bancaria. Cifras actualizadas a 21 de agosto 2003.

<sup>a</sup> Incluye: Finandina S.A. y Giros y Finanzas desde diciembre/02.



**Anexo 5**  
**Villavicencio, Principales usos de recursos del sistema financiero.**  
**Diciembre 2001, septiembre - diciembre de 2002.**

Millones de pesos

Conceptos	Saldos a fin de			Variaciones %	
	Diciembre	Septiembre	Diciembre	Trimestral	Anual
	2001	2002	2002		
<b>Total</b>	434.319	415.144	415.143	0,0	-4,4
Bancos comerciales	427.789	408.155	407.372	-0,2	-4,8
Cartera Neta (1-2)	427.789	408.155	407.372	-0,2	-4,8
1. Cartera	443.390	425.760	426.908	0,3	-3,7
Creditos de consumo	65.316	61.204	62.214	1,7	-4,7
Creditos de vivienda	260.814	242.975	230.478	-5,1	-11,6
Microcreditos	0	2.357	3.396	44,1	100,0
Creditos comerciales	117.260	119.223	130.819	9,7	11,6
2. Provisiones	15.601	17.604	19.536	11,0	25,2
Otros intermediarios <sup>a</sup>	6.530	6.989	7.771	11,2	19,0
Cartera neta	6.530	6.989	7.771	11,2	19,0

Fuente: Superintendencia Bancaria. Cifras actualizadas a 21 de agosto 2003.

<sup>a</sup> Incluye: Finandina S.A. y Giros y Finanzas desde diciembre/02.

**Anexo 6**  
**Meta, Recaudo de impuestos nacionales, por tipo.**  
**Enero - junio 2002 - 2003.**

Millones de pesos

Meses	Total	Renta	IVA	Retefuente	Otros <sup>a</sup>
<b>2002</b>					
Total	33.980	7.645	5.813	20.462	60
Enero	5.988	147	1.766	4.075	0
Febrero	3.586	917	218	2.424	27
Marzo	4.900	191	1.820	2.887	2
Abril	6.425	3.122	121	3.173	9
Mayo	7.302	1.392	1.761	4.132	17
Junio	5.779	1.876	127	3.771	5
<b>2003</b>					
Total	46.130	7.452	7.541	25.578	5.559
Enero	8.301	177	1.995	5.672	457
Febrero	6.375	706	196	3.078	2.395
Marzo	6.770	220	2.557	3.904	89
Abril	7.305	3.133	167	3.933	71
Mayo	8.650	1.665	2.408	4.356	221
Junio	8.729	1.551	217	4.635	2.326
<b>Variación % <sup>b</sup></b>					
Total	35,8	-2,5	29,7	25,0	---
Enero	38,6	20,4	13,0	39,2	100,0
Febrero	77,8	-23,0	-10,1	27,0	---
Marzo	38,2	15,2	40,5	35,2	---
Abril	13,7	0,4	38,3	24,0	686,7
Mayo	18,5	19,6	36,7	5,4	---
Junio	51,0	-17,3	70,8	22,9	---

Fuente: DIAN - Seccional Villavicencio - Estadísticas Gerenciales.

<sup>a</sup> Incluye sanciones, sin clasificar, errados e impuesto para preservar la seguridad democrática.

<sup>b</sup> Las variaciones porcentuales corresponden al comparativo de las cifras de cada mes de 2003 frente a iguales resultados de 2002 y del acumulado de los mismos años.

## Anexo 7

### Meta, Situación fiscal del gobierno central departamental Junio 2002 - 2003

Millones de pesos

Variables económicas	Junio		Variación % 2002/2001
	2002 <sup>a</sup>	2003 <sup>b</sup>	
<b>Ingresos</b>	93.896,3	156.981,5	67,2
<b>A. Ingresos corrientes</b>	93.216,3	156.907,1	68,3
A.1. Ingresos tributarios	23.928,4	35.537,3	48,5
Valorización	0,0	100,8	100,0
Cigarrillos	2.777,7	3.079,5	10,9
Cerveza	11.589,3	16.868,2	45,5
Licores	2.562,7	4.803,3	87,4
Timbre, circulación y tránsito	2.049,6	2.698,3	31,6
Registro y anotación	1.399,8	2.495,8	78,3
Sobretasa a la gasolina	2.586,0	4.152,2	60,6
Otros	963,3	1.339,4	39,0
A.2. Ingresos no tributarios	4.283,5	6.134,8	43,2
Ingresos de la propiedad	963,9	1.142,9	18,6
Ingresos por servicios y operaciones	469,3	341,7	-27,2
Otros	2.850,3	4.650,2	63,1
A.3. Ingresos por transferencias	65.004,3	115.235,0	77,3
A.3.1. Nacional	63.939,4	114.022,3	78,3
A.3.2. Departamental	1.065,0	1.212,8	13,9
<b>Gastos</b>	126.581,4	116.713,5	-7,8
<b>B. Gastos corrientes</b>	94.671,9	91.636,7	-3,2
B.1. Funcionamiento	76.315,8	67.277,6	-11,8
Remuneración del trabajo	57.300,5	43.496,9	-24,1
Compra de bienes y servicios de consumo	13.955,7	14.174,2	1,6
Régimen subsidiado de salud	839,8	339,9	-59,5
Gastos en especie pero no en dinero	3.864,7	8.174,1	111,5
Otros	355,2	1.092,5	207,6
B.2. Intereses y comisiones de deuda pública interna	2.443,4	3.218,3	31,7
B.3. Gastos por transferencias	15.912,7	21.140,7	32,9
B.3.1. Nacional	1.191,4	1.671,8	40,3
B.3.2. Departamental	8.181,1	15.391,6	88,1
B.3.3. Municipal	3.907,6	3.349,4	-14,3
B.3.4. Otros	2.632,6	728,0	-72,3
<b>C. Déficit o ahorro corriente</b>	-1.455,6	65.270,5	---
<b>D. Ingresos de capital</b>	680,0	74,3	-89,1
<b>E. Gastos de capital</b>	31.909,5	25.076,8	-21,4
<b>G. Déficit o superavit total</b>	-32.685,1	40.268,0	-223,2
<b>H. Financiamiento</b>	32.685,1	-40.268,0	-223,2
H.2. Interno	-9.591,1	-4.301,9	-55,1
Desembolsos	3.298,0	3.600,0	9,2
Amortizaciones	12.889,1	7.901,9	-38,7
H.3. Variación de depósitos	8.884,3	-59.138,6	-765,7
H.4. Otros	33.392,0	23.172,6	-30,6

<sup>a</sup> Cifras revisadas<sup>b</sup> Cifras provisionales

Fuente: Gobierno Central Departamental del Meta - Secretaría Administrativa y Financiera

**Anexo 8**  
**Villavicencio, Situación fiscal del gobierno central municipal**  
**Junio 2002 - 2003**

Millones de pesos

Variables económicas	Junio		Variación % 2002/2001
	2002 <sup>a</sup>	2003 <sup>b</sup>	
<b>Ingresos</b>	33.664,1	58.679,4	74,3
<b>A. Ingresos corrientes</b>	33.421,0	58.637,3	75,5
A.1. Ingresos tributarios	16.025,3	17.997,0	12,3
Predial y complementarios	7.261,3	7.546,5	3,9
Industria y comercio	4.730,7	5.134,8	8,5
Timbre, circulación y tránsito	422,5	537,4	27,2
Sobretasa a la gasolina	3.284,8	3.951,4	20,3
Otros	326,0	826,9	153,7
A.2. Ingresos no tributarios	2.468,2	2.205,5	-10,6
Ingresos de la propiedad	1.483,3	1.077,1	-27,4
Ingresos por servicios y operaciones	216,9	170,4	-21,4
Otros	768,1	958,0	24,7
A.3. Ingresos por transferencias	14.927,4	38.434,8	157,5
A.3.1. Nacional	14.891,1	38.377,7	157,7
A.3.2. Departamental	1,1	0,0	-100,0
A.3.3. Municipal	35,2	57,0	61,8
A.3.5. Otros	0,0	0,1	100,0
<b>Gastos</b>	41.932,9	52.812,8	25,9
<b>B. Gastos corrientes</b>	22.610,6	41.663,7	84,3
B.1. Funcionamiento	20.935,4	39.679,8	89,5
Remuneración del trabajo	9.844,2	27.789,9	182,3
Compra de bienes y servicios de consumo	4.940,2	4.996,7	1,1
Régimen subsidiado de salud	5.783,4	4.840,5	-16,3
Gastos en especie pero no en dinero	367,6	2.052,6	458,4
B.2. Intereses y comisiones de deuda pública interna	867,5	557,8	-35,7
B.3. Gastos por transferencias	807,7	1.426,2	76,6
B.3.1. Nacional	285,6	170,7	-40,2
B.3.3. Municipal	464,9	1.175,8	152,9
B.3.4. Otros	57,2	79,7	39,2
<b>C. Déficit o ahorro corriente</b>	10.810,4	16.973,6	57,0
<b>D. Ingresos de capital</b>	243,1	42,1	-82,7
<b>E. Gastos de capital</b>	19.322,3	11.149,0	-42,3
<b>G. Déficit o superavit total</b>	-8.268,8	5.866,6	-170,9
<b>H. Financiamiento</b>	8.268,8	-5.866,6	-170,9
H.2. Interno	-2.034,8	-1.981,2	-2,6
Amortizaciones	2.034,8	1.981,2	-2,6
H.3. Variación de depósitos	-1.897,6	-17.837,8	840,0
H.4. Otros	12.201,1	13.952,5	14,4

<sup>a</sup> Cifras revisadas<sup>b</sup> Cifras provisionales

Fuente: Municipio de Villavicencio - Secretaría de Hacienda

**Anexo 9****Meta, Exportaciones no tradicionales registradas por valor FOB,  
según clasificación CIU. Primer trimestre 2002 - 2003**

División	Agrupación	Descripción	Valor FOB (US\$)		Var. % 03/02
			2002	2003	
	<b>Total</b>		<b>258.422</b>	<b>474.053</b>	<b>83,4</b>
	<b>100 Sector agropecuario, silvicultura, caza y pesca</b>		<b>109.987</b>	<b>287.295</b>	<b>161,2</b>
<b>11</b>	<b>Agricultura y caza</b>		<b>40.832</b>	<b>226.518</b>	<b>454,8</b>
	111 Producción Agropecuaria		0	226.518	100,0
	113 Caza ordinaria y mediante trampas		40.832	0	-100,0
<b>13</b>	<b>Pesca</b>		<b>69.155</b>	<b>60.777</b>	<b>-12,1</b>
	130 Pesca		69.155	60.777	-12,1
	<b>300 Sector industrial</b>		<b>148.435</b>	<b>186.758</b>	<b>25,8</b>
<b>31</b>	<b>Productos Alimenticios, bebidas y tabacos</b>		<b>0</b>	<b>146.000</b>	<b>100,0</b>
	311 Fabricación productos alimenticios		0	146.000	100,0
<b>32</b>	<b>Textiles, prendas de vestir e industria del cuero</b>		<b>10.089</b>	<b>0</b>	<b>-100,0</b>
	321 Textiles		10.089	0	-100,0
	322 Prendas de vestir		0	0	0,0
	324 Calzado		0	0	0,0
<b>34</b>	<b>Fabricación de papel y sus productos</b>		<b>0</b>	<b>0</b>	<b>0,0</b>
	341 Papel y sus productos		0	0	0,0
	342 Imprentas y editoriales		0	0	0,0
<b>35</b>	<b>Fabricación de sustancias químicas</b>		<b>39.200</b>	<b>40.758</b>	<b>4,0</b>
	351 Químicos industriales		39.200	15.930	-59,4
	352 Otros químicos		0	24.828	100,0
	356 Plásticos		0	0	0,0
<b>36</b>	<b>Minerales no metálicos</b>		<b>8.587</b>	<b>0</b>	<b>-100,0</b>
	369 Otros minerales no metálicos		8.587	0	-100,0
<b>37</b>	<b>Industrias metálicas básicas</b>		<b>0</b>	<b>0</b>	<b>0,0</b>
	372 Industrias básicas metales no ferrosos		0	0	0,0
<b>38</b>	<b>Maquinaria y equipo</b>		<b>90.559</b>	<b>0</b>	<b>-100,0</b>
	381 Metálicas excepto maquinaria		82.559	0	-100,0
	382 Maquinaria excepto eléctrica		8.000	0	-100,0
	384 Material transporte		0	0	0,0

Fuente: DANE. Datos preliminares

CIU rev 2. Clasificación Industrial Internacional Uniforme de todas las actividades económicas.

**Anexo 10****Meta, Importaciones registradas por valor FOB,  
según clasificación CIU. Primer Trimestre 2002 - 2003**

División	Agrupa- ción	Descripción	Valor FOB (US\$)		Var.% 02/01
			2002	2003	
		<b>Total</b>	<b>4.674.875</b>	<b>12.234.221</b>	<b>161,7</b>
		<b>100 Sector agropecuario, silvicultura, caza y pesca</b>	<b>69.100</b>	<b>115.887</b>	<b>67,7</b>
<b>11</b>		<b>Agricultura y caza</b>	<b>69.100</b>	<b>115.887</b>	<b>67,7</b>
	111	Producción agropecuaria	69.100	115.887	67,7
		<b>300 Sector industrial</b>	<b>4.562.213</b>	<b>12.118.334</b>	<b>165,6</b>
<b>31</b>		<b>Productos alimenticios, bebidas y tabaco</b>	<b>3.170</b>	<b>0</b>	<b>-100,0</b>
	311	Fabricación productos alimenticios	3.170	0	-100,0
<b>32</b>		<b>Textiles, prendas de vestir e industria del cuero</b>	<b>8.040</b>	<b>10.671</b>	<b>32,7</b>
	321	Textiles	245	2.333	852,2
	322	Prendas de vestir	108	5.188	---
	323	Cuero y sus derivados	236	18	-92,4
	324	Calzado	7.451	3.132	-58,0
<b>34</b>		<b>Fabricación de papel y sus productos</b>	<b>0</b>	<b>0</b>	<b>0,0</b>
	341	Papel y sus productos	0	0	0,0
	342	Imprentas y editoriales	0	0	0,0
<b>35</b>		<b>Fabricación de sustancias químicas</b>	<b>213.803</b>	<b>72.772</b>	<b>-66,0</b>
	351	Químicos industriales	0	0	0,0
	352	Otros químicos	0	3.898	100,0
	354	Derivados del petróleo	0	0	0,0
	355	Caucho	206.001	67.536	-67,2
	356	Plásticos	7.802	1.338	-82,9
<b>36</b>		<b>Minerales no metálicos</b>	<b>0</b>	<b>0</b>	<b>0,0</b>
	362	Vidrio y sus productos	0	0	0,0
	369	Otros minerales no metálicos	0	0	0,0
<b>37</b>		<b>Industrias metálicas básicas</b>	<b>0</b>	<b>0</b>	<b>0,0</b>
	371	Industrias básicas de hierro y acero	0	0	0,0
	372	Industrias básicas metales no ferrosos	0	0	0,0
<b>38</b>		<b>Maquinaria y equipo</b>	<b>4.335.590</b>	<b>12.015.090</b>	<b>177,1</b>
	381	Metálicas excepto maquinaria	59.096	73.335	24,1
	382	Maquinaria excepto eléctrica	30.039	161.385	437,3
	383	Maquinaria eléctrica	594.425	17.021	-97,1
	384	Material transporte	3.560.132	11.668.410	227,8
	385	Equipo profesional y científico	91.898	94.939	3,3
<b>39</b>		<b>Otras industrias</b>	<b>1.610</b>	<b>19.801</b>	<b>1.129,9</b>
	390	Otras industrias manufactureras	1.610	19.801	---
		<b>000 Diversos y no clasificados</b>	<b>43.562</b>	<b>0</b>	<b>-100,0</b>

Fuente: DANE. Datos preliminares

CIU rev 2. Clasificación Industrial Internacional Uniforme de todas las actividades económicas.