

Informe de Coyuntura Económica Regional del Cesar

IV TRIMESTRE DE 2002

CONVENIO INTERINSTITUCIONAL 111 (ABRIL
2000)

BANCO DE LA REPUBLICA

Miguel Urrutia Montoya

Gerente General

Hernando Vargas Herrera

Subgerente de Estudios Económicos

DANE

Cesar Augusto Caballero Reinoso

Director

Carlos Alberto Medina Durango

Subdirector

COMITÉ DIRECTIVO REGIONAL

Alfonso Arrieta Alarcón

Gerente (e) Banco de la República Sucursal Valledupar

María Aguilera Díaz

Jefe Regional Estudios Económicos - Cartagena

José Horlandy Castro

Presidente Ejecutivo Cámara de Comercio Valledupar

Helcias Rodolfo Castilla Valera

Jefe Oficina Asesora de Planeación Departamental

Gobernación del Cesar

Carmen Maussa Anaya

Sria.Planeación Municipal Alcaldía de Valledupar

José Ballesteros Cogollo

Director "CISE" Universidad Popular del Cesar

COMITÉ DIRECTIVO NACIONAL

BANCO DE LA REPUBLICA

Carlos Julio Varela Barrios

Director Unidad Técnica y de Programación Económica

Sandra Patricia González Serna

Coordinadora Centros Regionales Estudios Económicos

DANE

Henry Rodríguez Sosa

Director Sistema Nacional de Información Estadística –

SNIE

Angela Consuelo Carrillo Jiménez

Coordinadora Operativa

COMITÉ EDITORIAL REGIONAL

Ana María Espinosa Baena

Banco de la República Sucursal Valledupar

Elvira Ortíz Osorio

DANE – Regional Norte

Sara Emilia Palomino Pupo

Planeación Departamental – Gobernación del Cesar

Julia Esther Murillo Sarmiento

Cámara de Comercio – Valledupar

Libys Elizabeth Fuentes Gutiérrez

Planeación Municipal – Alcaldía de Valledupar

DISEÑO E IMPRESIÓN

Mercadeo y Ediciones DANE

Diseño de Portada

Claudia F. Pinzón Gómez

Valledupar, Abril de 2003

El INFORME DE COYUNTURA ECONOMICA REGIONAL, como documento de análisis de los principales fenómenos socioeconómicos de la provincia Colombiana, es un instrumento de gran utilidad para los diferentes estamentos económicos, los investigadores del país, los gremios y los usuarios de la información económica en general; facilita la comprensión de estos temas y permite a los administradores locales, el conocimiento oportuno y veraz de la información estadística territorial.

Para el DANE y el Banco de la República, reviste especial importancia presentar a la comunidad económica del país este documento, que ha de servir de apoyo para la planeación, la evaluación y la toma de decisiones a nivel territorial.

Conocedores de la necesidad de información en esa materia, el Banco de la República y el DANE, celebraron un convenio de cooperación técnica en el marco del Sistema Nacional de Información Estadística - SNIE, con el fin de apoyar la producción de información económica coyuntural, en forma adecuada, normalizada, oportuna y confiable, y propiciar su difusión y consulta a través de los bancos de datos existentes en el territorio nacional y de los diferentes medios de comunicación.

En el ámbito local, se han sumado al esfuerzo del Banco y el DANE en clara mancomunidad de intereses, entidades como la Cámara de Comercio, las Oficinas de Planeación Departamental y Municipal, la Universidad Popular del Cesar, la DIAN, y otras instituciones, consolidándose así la capacidad de lograr el propósito múltiple que se persigue con la publicación.

COMITE EDITORIAL

CONTENIDO

	Pág.
INTRODUCCIÓN	3
SIGLAS Y CONVENCIONES	4
I. INDICADORES ECONÓMICOS NACIONALES	5
II. INDICADORES DE COYUNTURA	6
1. INDICADORES GENERALES	6
1.3 Empleo	6
1.4 Movimiento de Sociedades	9
2. COMERCIO EXTERIOR	16
2.1 Exportaciones	16
2.2 Importaciones	18
2.3 Balanza Comercial	20
4. FISCALES	21
4.1 Situación Fiscal Municipio de Valledupar	21
4.2 Recaudo de Impuestos Nacionales	23
5. SECTOR REAL	25
5.2 Ganadería	25
5.8 Construcción	27
5.12 Transporte	31
IV. ESCENARIO DE LA INVESTIGACION REGIONAL	34
ANEXOS	48

Nota: Los numerales que no aparecen en el contenido, son porque no hay información disponible o no aplica.

INTRODUCCION

Este documento presenta variables económicas regionales, que permiten tener una visión del comportamiento general de la actividad económica del Departamento del Cesar, observado durante el año 2002.

Dentro del análisis de estos indicadores, en lo que se relaciona con el empleo se puede apreciar en comparación con el año anterior, una tasa de desempleo en el Cesar del 9.8%, correspondiente a 39.487 personas desocupadas, 6.249 personas menos que las registradas por la encuesta continua de hogares del DANE, durante el año 2001.

El movimiento de sociedades por su parte, mostró un comportamiento positivo al registrar un incremento importante en la inversión neta de capital, al pasar esta de \$2.915 millones en el 2001, a \$5.217 millones en el 2002, reflejados en el mayor aporte de capital invertido en la constitución y reforma de sociedades.

Por otro lado, las exportaciones sumaron US\$475,8 millones, representadas en un 98.3% por el sector minero y presentado una disminución anual del 2.4%; lo anterior debido a la reducción de las ventas al exterior de los productos del sector agropecuario, al reducirse estas en un 89.5%. Así mismo las importaciones totalizaron US\$65,7 millones, jalonadas por el sector industrial, dando como resultado un superávit de US\$410 millones en la balanza comercial del Departamento del Cesar.

De igual manera, el recaudo de impuestos y aduanas de Valledupar, tuvo una disminución anual del 4.4%, registrando la suma de \$35.836 millones durante el 2002, destacándose el impuesto de retención en la fuente, con una participación del 56.8%.

En cuanto al sector de la construcción, éste alcanzó para el período analizado 89.798 m² de área por construir, y 226 licencias de construcción, reflejando un descenso anual del 72 y 11% respectivamente.

El nuevo indicador de stock de vivienda para el Cesar, diseñado por el DANE, muestra una tasa de participación en la vivienda propia del 67.3%, en la vivienda arrendada del 24.5% y del 8.2% en otros tipos de tenencia.

SIGLAS Y CONVENCIONES

DANE:	Departamento Administrativo Nacional de Estadística.
DIAN:	Dirección de Impuestos y Aduanas Nacionales.
CIIU:	Clasificación Industrial Internacional Uniforme
IPC:	Índice de Precios al Consumidor.
IPP:	Índice de Precios del Productor.
CAVs:	Corporaciones de Ahorro y Vivienda.
BC:	Bancos Comerciales.
CFC:	Compañías de Financiamiento Comercial.
CF:	Corporaciones Financieras.
CDT:	Certificados de Depósito a Término.
ICCV:	Índice de Costo de Construcción de Vivienda
VIS:	Vivienda de Interés Social
-----	No hay cifras.
(--)	No es posible hacer cálculos.

I. INDICADORES ECONOMICOS NACIONALES

Indicadores Económicos	1999	2000	2001	2002			
	IV	IV	IV	I	II	III	IV
Precios							
IPC (Variación % anual)	9,23	8,75	7,65	5,89	6,25	5,97	6,99
IPC (Variación % corrida)	9,23	8,75	7,65	2,78	4,79	5,3	6,99
IPP (Variación % anual)	12,71	11,04	6,93	3,55	2,95	6,75	9,28
IPP (Variación % corrida)	12,71	11,04	6,93	1,29	2,73	7,02	9,28
Tasas de Interés							
Tasa de interés pasiva nominal (% efectivo anual)	17,4	13,1	11,4	10,9	9,2	7,9	7,8
Tasa de interés activa nominal Banco República (% efectivo anual) 1/	23,3	20,5	18,9	17,6	16,8	15,5	15,4
Producción, Salarios y Empleo							
Crecimiento del PIB (Variación acumulada corrida real %)	-4,20	2,74	1,40	0,47	1,39	1,56	
Índice de Producción Real de la Industria Manufacturera 1/							
Total nacional con trilla de café (Variación acumulada corrida real %)	-13,49	9,69	1,22	-3,63	-0,90	0,24	
Total nacional sin trilla de café (Variación acumulada corrida real %)	-13,52	10,65	0,71	-4,01	-1,19	0,00	
Índice de Salarios Real de la Industria Manufacturera 1/							
Total nacional con trilla de café (Variación acumulada corrida real %)	4,39	3,80	-0,28	1,78	2,81	2,91	
Total nacional sin trilla de café (Variación acumulada corrida real %)	4,42	3,81	-0,29	1,78	2,81	2,92	
Tasa de empleo siete áreas metropolitanas (%) 2/	52,3	51,9	54,4	51,6	52,9	52,8	55,0
Tasa de desempleo siete áreas metropolitanas (%) 2/	18,0	19,5	16,8	19,1	17,9	18,0	15,7
Agregados Monetarios y Crediticios							
Base monetaria (Variación % anual)	40,7	10,0	8,75	20,25	17,13	26,19	21,12
M3 (Variación % anual)	6,9	3,6	9,26	8,12	7,88	9,02	8,21
Cartera neta en moneda legal (Variación % anual)	-0,9	-7,5	-0,07	-0,77	-2,36	-0,16	4,19
Cartera neta en moneda extranjera (Variación % anual)	-27,5	-20,0	-11,75	-16,41	-6,25	10,44	7,67
Índice de la Bolsa de Bogotá - IBB	997,72	712,77					
Índice General Bolsa de Valores de Colombia - IGBC			1.070,87	1.102,28	1.238,39	1.271,01	1.608,66
Sector Externo							
Balanza de Pagos							
Cuenta corriente (US\$ millones)	246	271	-340	-178	-445	-493	
Cuenta corriente (% del PIB) 3/	1,2	1,3	-1,6	-0,8	-2,0	-2,5	
Cuenta de capital y financiera (US\$ millones)	87	193	726	167	415	-16	
Cuenta de capital y financiera (% del PIB) 3/	0,4	0,9	3,4	0,8	1,9	-0,1	
Comercio Exterior de bienes y servicios							
Exportaciones de bienes y servicios (US\$ millones)	3.943	4.098	3.666	3.306	3.706	3.587	
Exportaciones de bienes y servicios (Variación % anual)	15,7	3,9	-10,5	-8,2	-2,3	-8,4	
Importaciones de bienes y servicios (US\$ millones)	3.729	3.787	3.936	3.387	3.960	3.988	
Importaciones de bienes y servicios (Variación % anual)	-1,2	1,6	3,9	-12,6	-3,4	0,9	
Tasa de Cambio							
Nominal (Promedio mensual \$ por dólar)	1.888,46	2.186,21	2.306,90	2.282,33	2.364,25	2.751,23	2.814,89
Devaluación nominal (% anual)	21,51	18,97	2,78	-2,14	4,35	21,26	25,04
Real (1994=100 promedio) Fin de trimestre	110,81	119,78	115,27	111,28	112,86	126,69	131,19
Devaluación real (% anual)	7,15	8,09	-3,77	-6,89	-4,16	6,64	13,81
Finanzas Públicas 4/							
Ingresos Gobierno Nacional Central (% del PIB)	12,4	10,9	12,7	16,1	14,9	15,2	
Pagos Gobierno Nacional Central (% del PIB)	21,7	22,5	24,9	17,1	24,1	19,5	
Déficit(-)/Superávit(+) del Gobierno Nacional Central (% del PIB)	-9,3	-11,6	-12,2	-1,0	-9,2	-4,3	
Ingresos del sector público no financiero (% del PIB)	33,9	32,0	33,4	33,9	34,6	n.d	
Pagos del sector público no financiero (% del PIB)	43,2	45,3	48,1	32,4	40,4	n.d	
Déficit(-)/Superávit(+) del sector público no financiero (% del PIB)	-9,4	-13,3	-14,7	1,5	-5,8	n.d	
Saldo de la deuda del Gobierno Nacional (% del PIB)	29,5	37,2	43,9	41,2	43,9	48,6	

(pr) Preliminar.

1/ Calculado como el promedio ponderado por monto de las tasas de crédito de: consumo, preferencial, ordinario y tesorería. Se estableció como la quinta parte de su desembolso diario.

2/ En el año 2000 el DANE realizó un proceso de revisión y actualización de la metodología de la Encuesta Nacional de Hogares (ENH), llamada ahora Encuesta Continua de Hogares (ECH), que incorpora los nuevos conceptos para la medición de las variables de ocupados y desocupados entre otros. A partir de enero de 2001 en la ECH los datos de población (ocupada, desocupada e inactiva) se obtienen de las proyecciones demográficas de la Población en Edad de Trabajar (PET) estimados con base en los resultados del censo de 1993, en lugar de las proyecciones en la Población Total (PT). Por lo anterior, a partir de la misma fecha las cifras no son comparables, y los datos correspondientes para las cuatro y las siete áreas metropolitanas son calculados por el Banco de la República.

3/ Calculado con PIB trimestral en millones de pesos corrientes, fuente DANE.

4/ Las cifras del SPNF son netas de transferencias. Los flujos están calculados con el PIB trimestral y los saldos de deuda con el PIB anual.

FUENTE: Banco de la República, DANE, Ministerio de Hacienda, CONFIS- Dirección General de Crédito Público, Superintendencia Bancaria, Bolsa de Bogotá.

II. INDICADORES DE COYUNTURA ECONÓMICA REGIONAL

1. INDICADORES GENERALES

1.3 Empleo

1.3.1. Encuesta continua de hogares.

En el Cesar la población proyectada arrojó para el año 2002 un total de 997.561 personas, de los cuales el 71.6% se encontraba en edad de trabajar. De este grupo de personas el 56.7% correspondía a población económicamente activa (PEA) participación inferior en 2.6 puntos porcentuales a la de 2001 cuando fue de 59.3%. Así la tasa global de participación (TGP) del año 2001 frente al 2002 pasó de 59.3% a 56.7.1%. (Gráfico 1.3.1.1).

Gráfico 1.3.1.1



Fuente: DANE - Encuesta Continua de Hogares

En estos mismos periodos la tasa de ocupación pasó de 52.7% a 51.1%, representando 365.041 personas ocupadas para el 2002, de las cuales 140.844 se encontraban subempleadas.

Al comparar los dos años en mención, se tiene que por insuficiencia de horas el subempleo aumentó en 1.005 personas, (3.8%) presentando también por empleo inadecuado, aumento en 48.260 personas (55.2%) (Cuadro 1.3.1.1).

Cuadro 1.3.1. 1
Cesar. Indicadores Laborales
2001 - 2002

	2001	2002
% población en edad de trabajar	71,1	71,6
Tasa global de participación	59,3	56,7
Tasa de ocupación	52,7	51,1
Tasa de desempleo	11,1	9,8
T.D. Abierto	10,3	8,9
T.D. Oculto	0,8	0,9
Tasa de subempleo	21,3	34,8
Insuficiencia de horas	6,4	6,8
Empleo inadecuado por competencias	2,4	1,3
Empleo inadecuado por ingresos	18,8	32,2
Población total	979.572	997.561
Población en edad de trabajar	696.278	713.944
Población económicamente activa	412.602	404.528
Ocupados	366.866	365.041
Desocupados	45.736	39.487
Abiertos	45.218	35.918
Ocultos	3.218	3.570
Inactivos	283.675	309.416
Subempleados	87.973	140.844
Insuficiencia de horas	26.410	27.415
Empleo inadecuado por competencias	9.781	5.420
Empleo inadecuado por ingresos	77.634	130.255

Fuente: DANE - Encuesta Continua de Hogares.

Al referirnos a la población desocupada en el Cesar observamos que el 91.0% se encontraba sin empleo en la semana de referencia e hicieron diligencias en el último mes¹, arrojando una tasa de desempleo abierto de 8.9% (Gráfico 1.3.1.2).

Gráfico 1.3.1.2

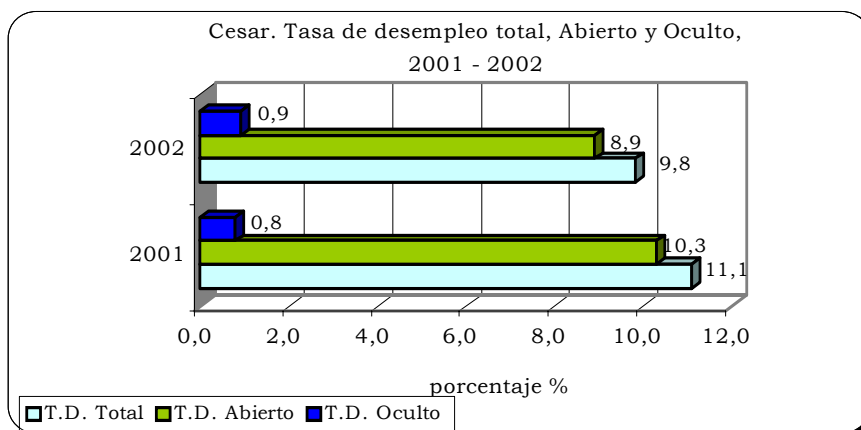

Fuente: DANE - Encuesta Continua de Hogares

¹ Desempleo abierto

Los departamentos con mayor tasa de desempleo en el año 2002 son Huila, Quindio, Cundinamarca y Bogotá D.C. con niveles de 21.2%, 19.7%, 18.9% y 18.2% respectivamente (Cuadro 1.3.1.2).

Cuadro 1.3.1.2

Colombia. Tasa de desempleo por departamentos 2001 - 2002

Departamentos	2001	2002	Departamentos	2001	2002
Antioquia	15,6	15,7	La Guajira	12,2	8,3
Atlántico	14,6	15,1	Magdalena	13,0	11,4
Bogotá, D.C	18,7	18,2	Meta	14,2	11,8
Bolivar	13,6	11,1	Nariño	9,5	15,2
Boyacá	12,2	15,4	Norte de Santander	12,7	14,0
Caldas	14,1	16,4	Quindío	17,7	19,7
Cauca	10,2	10,5	Risaralda	17,0	16,5
Cesár	11,1	9,8	Santander	14,3	16,1
Córdoba	14,3	16,4	Sucre	9,6	8,5
Cundinamarca	15,0	18,9	Tolima	15,9	17,8
Chocó	12,5	7,4	Valle	17,4	15,3
Huila	13,1	21,2	Total Nacional	15,0	15,5

Fuente: DANE - Encuesta Continua de Hogares

Los resultados de la Encuesta Continua de Hogares para los departamentos de la Región Caribe, en el periodo 2001 - 2002, nos muestra descensos en la mayoría de los departamentos (Gráfico 1.3.1.3). Mas sin embargo Córdoba además de tener la más alta tasa de desempleo del 2002 supera la del año anterior en 2.1 puntos porcentuales, igual tendencia mostró Atlántico al pasar de 14.6% en el 2001 a 15.1% en el 2002.

Gráfico 1.3.1.3

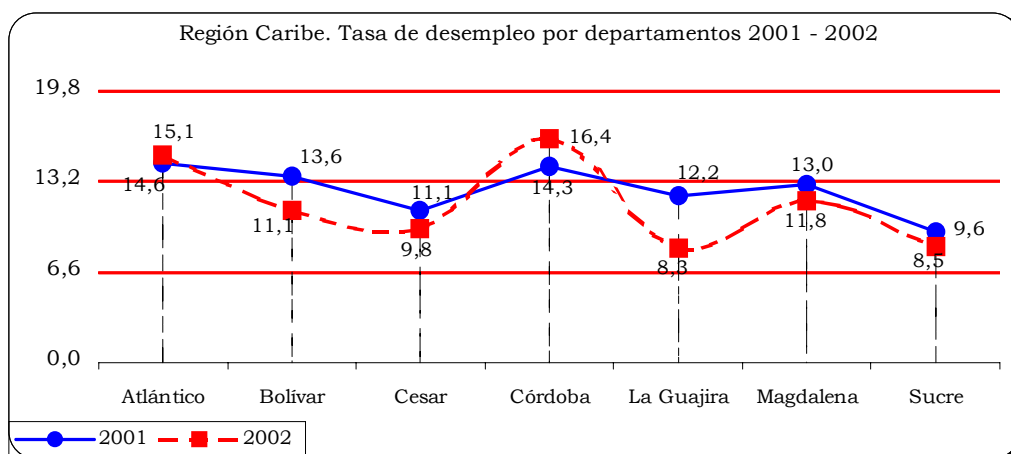

Fuente: DANE - Encuesta Continua de Hogares

Cesar arrojó 9.8% en el 2002, una de las tasas más bajas, situándose un poco por encima de La Guajira que reflejó la más baja tasa. Respecto al año 2001 presentó descensos al pasar de 11.1% a 9.8%.

1.4 MOVIMIENTO DE SOCIEDADES

1.4.1 Inversión Neta de Capital en Sociedades

En las estadísticas arrojadas en la dependencia de Registro Mercantil para el año 2002, se observa un balance positivo, donde la inversión neta de capital registra un indicativo de crecimiento del 79%, y para el movimiento de sociedades un aumento del 9%. Indicativos que nos dan a entender que el año 2002 fue de grandes perspectivas para los empresarios pese a la situación económica del país.

Para traducir lo anterior en cifras vemos que la suma obtenida para el 2001 fue de \$2.914 millones, pasando a una cifra significativa para el 2002 de \$5.217 millones; así mismo el movimiento de empresas totales creadas para 2001 fue de 206, y para el 2002 de 225 sociedades. (Cuadro 1.4.1.1).

Cuadro 1.4.1.1
Cesar. Resumen Comparativo Inversion Neta de Capital
Años 2001 - 2002

Detalle	En miles de \$					
	2001		2002		Vr. %	
	No.	Capital	No.	Capital	No.	Capital
Constituidas	262	2.180.948	252	3.161.520	-4	45
Reformadas	27	2.369.446	49	3.185.937	81	34
Liquidadas	83	1.635.400	76	1.130.176	-8	-31
Total Inv. Neta	206	2.914.994	225	5.217.281	9	79

Fuente: Camara de Comercio de Valledupar.

Los anteriores indicadores positivos se explican porque el capital de las empresas constituidas y renovadas tuvo un crecimiento importante, exhibiendo porcentajes del 45 y 34% individualmente.

Los montos alcanzados por las empresas constituidas fueron para el 2001 de \$2.180 millones y para el 2002 de \$3.161 millones. Así mismo para las empresas reformadas fue de \$2.369 millones en el 2001, y para el 2002 de \$3.185 millones.

Para la inversión neta de capital estos son los ítems más importantes ya que ellos muestran el desempeño positivo de la actividad empresarial y el crecimiento de la misma.

Cabe resaltar la importancia de los retiros de capital por la vía de liquidaciones la cual comparando los años en estudios nos dan un registro alentador, con indicativos de disminución en la inversión y el número de las sociedades retiradas, los cuales fueron de 31 y 8% respectivamente; diciéndonos con esto que las expectativas empresariales van en crecimiento.

Analizando los registros de la inversión neta de capital por meses, vemos que se contó con movimientos positivos durante todo el año 2002, este enfrentado con el año 2001, exceptuando el mes de junio que muestra índices negativos de 12% en número de empresa creadas y 64% en inversión de capital. (Cuadro 1.4.1.2).

Cuadro 1.4.1.2
Cesar. Resumen Comparativo Inversión Neta de Capital Por mes
Años 2001 - 2002

MESES	En miles de \$					
	2001		2002		Var. %	
	No	Capital	No	Capital	No.	Capital
ENERO	28	595.100	27	615.320	-4	3
FEBRERO	19	194.600	21	304.640	11	57
MARZO	8	95.700	18	293.100	125	206
ABRIL	22	82.900	27	378.700	23	357
MAYO	34	92.200	12	338.750	-65	267
JUNIO	26	614.400	23	220.760	-12	-64
JULIO	14	23.546	20	288.000	43	1123
AGOSTO	13	50.300	22	253.120	69	403
SEPTIEMBRE	19	146.150	20	612.350	5	319
OCTUBRE	13	980.800	12	1.470.080	-8	50
NOVIEMBRE	18	135.300	21	633.237	17	368
DICIEMBRE	-8	-96.002	2	-190.776	-125	99
TOTAL	206	2.914.994	225	5.217.281	9	79

Fuente: Camara de Comercio de Valledupar.

A continuación se muestran los registros por mes para cada año buscando que se tenga mayor claridad en el movimiento de estos. (Cuadros 1.4.1.3 y 1.4.1.4).

Cuadro 1.4.1.3
Cesar. Capital neto invertido en sociedades
AÑO 2001
(Miles \$)

MESES	CONSTITUIDAS		REFORMADO		LIQUIDADOS		CAPITAL NETOINVERTIDO	
	No	Capital	No	Capital	No.	Capital	No	Capital
ENERO	26	218.900	5	380.200	3	4.000	28	595.100
FEBRERO	24	205.800			5	11.200	19	194.600
MARZO	13	95.700	2	17.500	7	17.500	8	95.700
ABRIL	29	175.200	2	8.500	9	100.800	22	82.900
MAYO	42	226.000			8	133.800	34	92.200
JUNIO	29	626.400	1	9.000	4	21.000	26	614.400
JULIO	20	51.700	1	16.346	7	44.500	14	23.546
AGOSTO	17	62250	2	10300	6	22250	13	50.300
SEPTIEMBRE	23	58750	3	159000	7	71600	19	146.150
OCTUBRE	12	68.100	5	1.495.200	4	582.500	13	980.800
NOVIEMBRE	17	48.200	4	91.400	3	4.300	18	135.300
DICIEMBRE	10	343.948	2	182.000	20	621.950	-8	-96.002
TOTAL	262	2.180.948	27	2.369.446	83	1.635.400	206	2.914.994

FUENTE: Registro Mercantil Cámara de Comercio de Valledupar.

Cuadro 1.4.1.4
Cesar. Capital neto invertido en sociedades
AÑO 2002
(Miles \$)

MESES	CONSTITUIDAS		REFORMADO		LIQUIDADOS		CAPITAL NETOINVERTIDO	
	No	Capital	No	Capital	No.	Capital	No	Capital
ENERO	31	705.820	3	161.000	7	251.500	27	615.320
FEBRERO	18	111.340	7	220.900	4	27.600	21	304.640
MARZO	17	237.600	3	61.500	2	6.000	18	293.100
ABRIL	34	433.800	1	7.200	8	62.300	27	378.700
MAYO	21	324.500	3	39.950	12	25.700	12	338.750
JUNIO	23	154.660	5	85.900	5	19.800	23	220.760
JULIO	19	45.000	6	291.500	5	48.500	20	288.000
AGOSTO	21	89.400	6	240.720	5	77.000	22	253.120
SEPTIEMBRE	21	403.800	4	332.050	5	123.500	20	612.350
OCTUBRE	15	162.600	7	1.432.480	10	125.000	12	1.470.080
NOVIEMBRE	23	474.000	2	237.737	4	78.500	21	633.237
DICIEMBRE	9	19.000	2	75.000	9	284.776	2	-190.776
TOTAL	252	3.161.520	49	3.185.937	76	1.130.176	225	5.217.281

FUENTE: Registro Mercantil Cámara de Comercio de Valledupar.

En la actividad por sectores económicos, se observan movimientos de crecimiento en el capital en los sectores de agricultura, administración pública, actividades inmobiliarias, comercio e industria manufacturera; en los restantes sectores su actividad fue negativa. (Cuadro 1.4.1.5).

Cuadro 1.4.1.5
Cesar. Resumen Comparativo Inversión Neta de Capital Por Sectores Economicos
Años 2001 - 2002
En miles de \$

Sectores Económicos	2001		2002		Vr. %	
	No	Capital	No	Capital	No	Capital
Agricultura, ganadería, caza y silvicult.	9	41.650	3	479.700	-67	1.052
Pesca						
Explotación de minas y canteras	-1	-1.500	2	1.199.000	-300	-80.033
Industria Manufacturera	10	231.650	15	330.097	50	42
Suministros electricidad, gas y agua	3	1.612.848				
Construcción	9	439.600	19	221.140	111	-50
Comercio	43	313.196	63	1.868.200	47	496
Hoteles y Restaurantes	2	109.000	2	102.000	0	-6
Transporte	72	573.100	45	-1.150	-38	-100
Intermediación financiera	6	34.100	7	1.600	17	-95
Actividades inmobiliarias emp. y alqui.	37	115.950	37	659.350	0	469
Administración pública y defensa	1	300	2	4.500	100	1.400
Educación	7	66.000	7	7.450	0	-89
Servicios sociales y de salud	5	-522.400	16	334.094	220	-164
Otras act. Servicio comunitario, soc. y per.	2	-102.500	7	11.300	250	-111
Hogares privados con serv. Domes.	1	4.000				
Organizaciones y organos extraterritoriales						
Total	206	2.914.994	225	5.217.281	9	79

Fuente: Camara de Comercio de Valledupar.

Examinando el registro por tipo de sociedad a constituir por los empresarios, en su mayoría son empresas limitadas y empresas unipersonales, figuras jurídicas que registraron para el 2001 y el 2002, 89 y 106 sociedades creadas. (Cuadro 1.4.1.6).

Cuadro 1.4.1.6
Cesar. Numero e Inversion de Capital por tipo de Sociedad
En miles de \$

Sociedades	2001		2002	
	No.	Capital	No.	Capital
Limitadas	89	1.225.196	106	1.824.657
Anonimas	5	1.064.500	10	2.601.924
Unipersonales	108	168.650	93	153.100
Encomanditas	4	152.000	13	612.100
Colectivas	-1	-13.000	3	25.500
I y C	1	317.648		
Total	206	2.914.994	225	5.217.281

Fuente: Camara de Comercio de Valledupar.

1.4.2 Estadísticas Registro Mercantil

1.4.2.1 Matrículas, Renovaciones y Cancelaciones

La dinámica presentada en la dependencia de registro mercantil se dio de la siguiente manera:

Las matrículas aumentaron en todos sus diferentes conceptos, para registro mercantil muestra un porcentaje de crecimiento del 5.8%, igual comportamiento positivo para establecimientos de comercio con 6.8%, registro de proponentes y entidades sin ánimo de lucro con 15.6%. (Cuadro 1.4.2.1.2)

Cuadro 1.4.2.1.2
Cesar. Matrículas, renovaciones y cancelaciones

Detalle	2001			2002			Vr. %		
	M	R	C	M	R	C	M	R	C
Registro Mercantil	1497	3672	835	1584	4030	842	5,8	9,7	0,8
Establecimiento de Comercio	1300	3604	709	1389	3996	629	6,8	10,9	-11,3
Registro de Proponentes	212	104	210	245	96	221	15,6	-7,7	5,2
Entidades sin Animo de Lucro	250	0	1	289	0	3	15,6		200,0

M: matrícula R: renovación C: cancelación.

Fuente: Camara de Comercio de Valledupar.

En las renovaciones la dinámica en general fue también positiva, donde el registro mercantil alcanzo una cifra de 9.7% y establecimientos de comercio de 10.9%. En registro de proponentes arrojó un porcentaje negativo de 7.7%. (Cuadro 1.4.2.1.2).

Las cancelaciones aumentaron drásticamente alcanzando por ejemplo para las entidades sin animo de lucro un porcentaje de 200%, en registro de proponentes 5.2% y registro mercantil de 0.8%. Los establecimientos de comercio para este concepto disminuyeron el retiro de estas en 11.3%. (Cuadro 1.4.2.1.2).

1.4.2.2 Oficina de Peticiones, Quejas y Reclamos

En el cuadro estadístico 1.4.2.2.1 se observa un aumento en las peticiones, quejas y reclamos en porcentajes significativos en todas sus categorías, esto encuentra su explicación en que los registros del año 2001 empiezan a contabilizarse en septiembre de ese año, fecha en la cual se creó la Oficina de peticiones, quejas y reclamos.

Cuadro 1.4.2.2.1
Cesar. Movimiento estadístico de peticiones, quejas y reclamos

Detalle	2001	2002	Vr%
Registro Mercantil	190	2086	998
Registro de Proponentes	54	917	1.598
Registro de Entidades sin Animo de Lucro	152	995	555
Total	396	6.000	1.415

Fuente: Cámara de Comercio de Valledupar.

1.4.2.3 Inscripciones y Certificados

Los certificados expedidos por los diferentes conceptos aumentaron en un porcentaje importante, de 18.907 para el 2001, se pasó a 42.039 en el 2002, arrojando un incremento del 122%. En este resultado influyeron los certificados por matrícula mercantil y los de entidades sin animo de lucro.

La inscripción de libros en el registro mercantil disminuyó en 2% para los libros de inscripción registro y entidades sin ánimo de lucro, aumentando en 9 y 8% respectivamente. (Cuadro 1.4.2.3.1).

Cuadro 1.4.2.3.1
Movimiento estadístico de los registros públicos
Inscripciones y certificados

Detalle	2001	2002	Vr.%
CERTIFICADOS EXPEDIDOS	18.907	42.039	122
De matricula mercantil	16.107	38.478	139
De registro de proponentes	683	978	43
De registro de entidades sin animo de lucro	2.117	2.583	22
INSCRIPCION REGISTRO MERCANTIL	6.612	6.602	-0,2
Libro I	1	3	200
Libro II	0	2	NA
Libro III	2	1	-50
Libro IV	5	11	120
Libro V	10	15	50
Libro VI	270	305	13
Libro VII	715	627	-12
Libro VIII	123	153	24
Libro IX	766	692	-10
Libro X	0	0	NA
Libro XI	64	62	-3
Libro XII	4	2	-50
Libro XIII	0	0	NA
Libro XIV	192	158	-18
Libro XV	4.460	4.571	2
Libro XVI	0	0	NA
Libro XVII	0	0	NA
INSCRIPCION REGISTRO	540	591	9
Libro I	540	591	9
INSCRIPCION ENTIDADES SIN ANIMO DE LUCRO	825	887	8
Libro I	605	692	14
Libro II	220	195	-11
AFILIACIONES A LA CAMARA DE COMERCIO	252	220	-13
Afiliados	252	220	-13

Fuente: Cámara de Comercio de Valledupar.

2. COMERCIO EXTERIOR

2.1 Exportaciones

En el periodo 1999 – 2002 las exportaciones anuales del Cesar presentaron una tendencia alcista hasta el año 2001 con descensos en el 2002 del 2.4%, equivalente a una reducción en sus ventas de US\$11.5 millones respecto al año anterior (Gráfico 2.1.1).

Gráfico 2.1.1.



Fuente: DANE

Según la CIU el sector agropecuario, silvicultura, caza y pesca presentó una disminución del 89.5% entre los años 2001 – 2002, siendo los Productos agropecuarios los que se destacaron por su disminución al pasar de US\$6.0 millones en el 2001 a US\$0.5 millones en el 2002.

En cambio las exportaciones del Sector Minero, con 98.4% de participación, se incrementó en un 0.9% contribuyendo positivamente a los resultados obtenidos en el departamento con 0.86 puntos mermando así los 1.12 puntos negativos aportados por el Sector agropecuario, silvicultura, caza y pesca y los -2.14 puntos del Sector Industrial (Anexo 2.1.1).

Por otra parte, si miramos las exportaciones por posición arancelaria observamos que las “Hullas térmicas” ascendieron en el 2002 a US\$467.0 millones que en términos porcentuales representa el 98.3% del total departamental.

Al referirnos a las exportaciones nacionales vemos que ascendieron en el año 2002 a US\$11.900 millones, de cuyo monto el 20.0% correspondieron a las ventas realizadas por la Región Caribe (Cuadro 2.1.1).

Bolívar se caracterizó por ser el departamento de las Costa con mayor participación en el total nacional al representar el 4.58%, siguiéndole en su orden Cesar con 4.0%.

Cuadro 2.1.1.

Colombia. Exportaciones Totales 2002

Departamentos	Valor Fob US\$	Participac.
	2002	%
REGION CARIBE	2,379,903,715	20.00
Atlantico	445,292,187	3.74
Bolívar	545,627,697	4.58
Cesar	475,764,957	4.00
Cordoba	277,916,277	2.34
La Guajira	466,402,420	3.92
Magdalena	131,423,334	1.10
San Andrés y Providencia	7,886,643	0.07
Sucre	29,590,200	0.25
RESTO	9,520,562,040	80.00
Total Nacional	11,900,465,755	100.00

Fuente:DANE

Ahora, durante el cuarto trimestre del 2002, el valor Fob de las exportaciones del Cesar disminuyó en 9.6% al pasar de US\$148.8 millones en el cuarto trimestre de 2001 a US\$134.6 en el mismo periodo de 2002 (Anexo 2.1.2).

La contribución más significativa a este descenso la aportó el subsector de Productos alimenticios, bebidas y tabaco con 8.02 puntos negativos; en tanto que las ventas al exterior de productos agropecuarios tuvo un comportamiento inverso contrarrestando el crecimiento de las exportaciones al aumentar en 785.1% y aportar positivamente 0.20 puntos porcentuales. El Sector Minero aportó -1.78 puntos (Anexo 2.1.2).

En cuanto a los países de destino, Estados Unidos se ubicó como el principal destino de los productos exportados por el Cesar al representar el 26.6% del total, le siguió en su orden Francia con 11.0% de participación (Gráfico 2.1.2). En el acumulado anual estos destinos conservan su posición frente al resto de países.

Gráfico 2.1.2

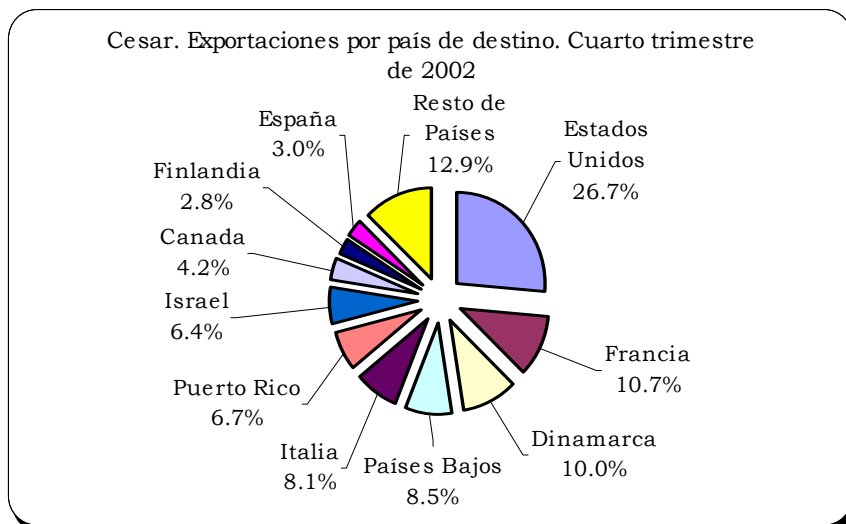

Fuente: DANE

2.2 Importaciones

En el departamento del Cesar las importaciones durante el año 2002 ascendieron a US\$65.7 millones por encima del año anterior en US\$1.9 millones, que en porcentaje significa 3.0% de crecimiento.

Las importaciones estuvieron jalonadas en un 99.8% por el Sector Industrial al igual que el año 2001 cuando participó con similar proporción (Anexo 2.2.1).

En el lapso 1999 – 2002 el valor de las importaciones fue decreciente figurando el año 2002 entre los más bajos después que en el 2001 alcanzara las compras más bajas de los cuatro años con US\$63.8 millones (Gráfico 2.2.1).

El subsector que marcó el alza en el 2002 fue el de fabricación de sustancias químicas al pasar de US\$11.5 millones a US\$16.0 justificado principalmente por el ascenso registrado en la compra de químicos industriales y caucho, crecimiento que fue compensado por la disminución en las compras de maquinaria excepto eléctrica.

Gráfico 2.2.1

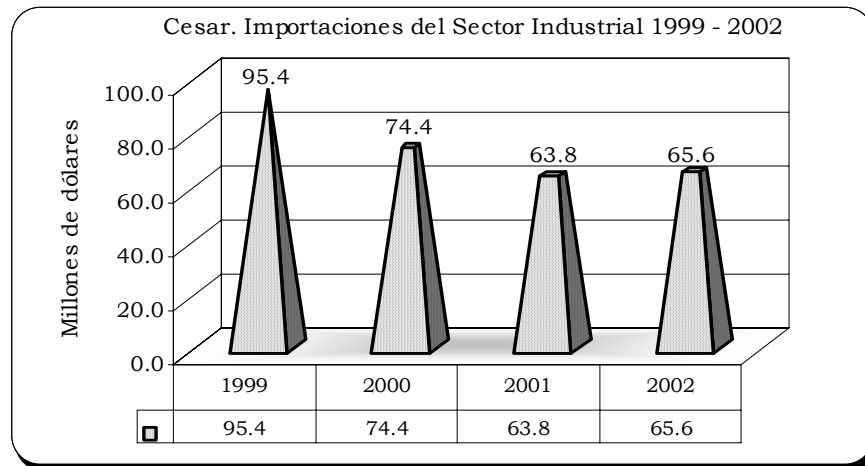

Fuente: DANE, DIAN

Según se puede observar en el Cuadro 2.2.1 las importaciones del Cesar son originarias en un 59.32% de Estados Unidos, le sigue Alemania con 13.64%.

Por posición arancelaria la predominante fue la de “Volquetes automotores concebidos para utilizarlos fuera de la red de carreteras”, procedente de Estados Unidos en un 92.4%, “Los demás neumáticos (llantas neumáticas) nuevos de caucho” y Nitrato de amonio, incluso en disolución acuosa, figuraron también entre las importaciones de mayor representatividad al ocupar el segundo y tercer renglón respectivamente.

Ahora, si estudiamos las compras al exterior del Cesar en el cuarto trimestre de 2002, discriminadas por CIIU, notamos que el incremento respecto a 2001 fue de 63.92% representado principalmente por las importaciones de maquinaria y equipo, las cuales participaron del total departamental en un 75.8% (Anexo 2.2.2).

En este mismo periodo las participaciones de las importaciones según destino económico – CUODE - fueron las siguientes: Bienes de Capital 69.5%, Bienes Intermedios 26.6% y Bienes de Consumo 3.9% (Anexo 2.2.3).

Cuadro 2.2.1
Cesar. Importaciones por países de origen
2002

Origen	Vr. Fob US\$	Partic. %
Total	65,731,235	100.00
Estados Unidos	38,990,897	59.32
Alemania	8,968,487	13.64
Japón	5,260,405	8.00
Suecia	5,123,458	7.79
Canadá	1,248,147	1.90
Venezuela	1,144,221	1.74
Brasil	879,311	1.34
Francia	726,052	1.10
Bélgica	706,137	1.07
No declarados	681,081	1.04
Resto de Países	2,003,039	3.05

Fuente: DANE, DIAN

2.3. Balanza Comercial.

El superávit de la Balanza Comercial del Cesar en el 2002 fue de US\$410.0 millones, presentando igual comportamiento positivo que los productos del sector minero y agropecuario, silvicultura, caza y pesca.

Se caracterizaron por dar resultados deficitarios todos los subsectores de la industria en especial Maquinaria y equipos que arrojó la balanza comercial negativa más alta del año (Anexo 2.3.1).

En el periodo 2001 – 2002 el comportamiento trimestral de la balanza comercial (Gráfico 2.3.1) nos muestra ascensos y disminuciones en su valor de un periodo a otro, figurando en el cuarto trimestre de 2001 la más alta cifra (US\$138.3 millones) siendo el cuarto trimestre de 2002 con US\$117.3 millones, el otro periodo de los dos años analizados que reportó un alto superávit.

Resultados similares a éste se obtuvieron también en el segundo trimestre de 2001 y el tercero de 2002. De otro lado en el cuarto trimestre de 2002 observamos que los subsectores del sector industrial (Anexo 2.3.2) reflejan en sus transacciones con el exterior situaciones similares a las ya analizadas en el total anual.

Gráfico 2.3.1

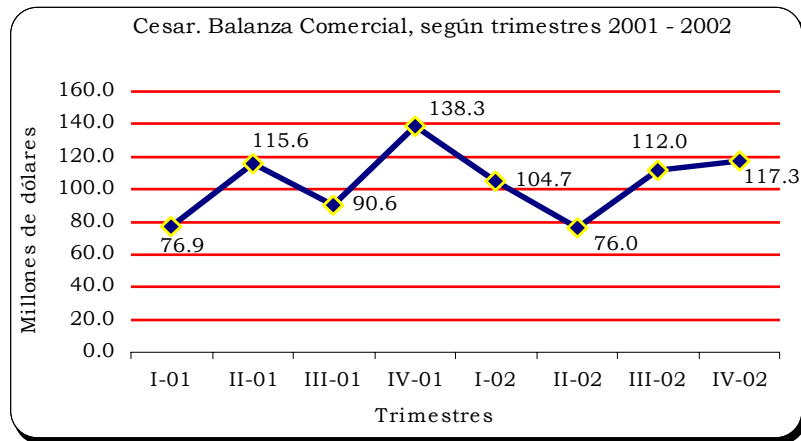

Fuente: DANE, DIAN

4. FISCALES

4.1 Situación Fiscal del Municipio de Valledupar

La administración municipal de Valledupar, registró durante la vigencia de 2002 un superávit total por \$8.543.7 millones, inferiores en \$1.597 millones (15.7%) a lo acumulado en el 2001. (Cuadro 4.1.1.). El anterior comportamiento es debido principalmente, al incremento de los gastos corrientes y de capital, los cuales no lograron ser superados por el fortalecimiento presentado de los ingresos corrientes.

Cuadro 4.1.1
Situación fiscal del gobierno central municipal.
Años 2001 - 2002

Concepto	Valor		Variación Porcentual
	Diciembre 2001	Diciembre 2002	
A. Ingresos corrientes	53.956,9	65.065,7	20,6
B. Gastos corrientes	35.491,5	43.587,0	22,8
C. Déficit o ahorro corriente	18.465,4	21.478,7	16,3
D. Ingresos de capital	5.911,7	5.838,9	-1,2
E. Gastos de Capital	14.236,5	18.773,8	31,9
F. Préstamo neto	0	0	(--)
G. Déficit o superávit total	10.140,6	8.543,8	-15,7
H. Financiamiento	-10.140,6	-8.543,8	-15,7

Nota : (--) no comparable.

Fuente: Secretaría de Hacienda Municipal.

Con relación a la composición de los ingresos corrientes, los cuales crecieron 20.6% al final del año, se debe resaltar que la mayor participación en estos ingresos continua siendo la originada en los recursos recibidos por transferencias, con el 62.1%, permitiéndoles un crecimiento anual del 5.5% y, dentro de estas, las recibidas del orden nacional que, con crecimiento del 4.8%, abarcaron el 98.9% del total. Por su parte, los ingresos tributarios (\$20.229.5 millones), que alcanzaron una participación del 31.1% en los ingresos corrientes, registraron un aumento del 39.5% frente a los obtenidos en el año anterior, siendo esta alza ocasionada por el mayor recaudo presentado en el impuesto predial, 45.7% y, en el impuesto a la sobretasa a la gasolina, 593.7%, que significan los ítems de mayor contribución a las rentas municipales. (Cuadro 4.1.2.).

Cuadro 4.1.2
Participación porcentual de los ingresos corrientes municipales.
Años 2001 - 2002

Concepto	(Millones de pesos)				
	Diciembre 2001		Diciembre 2002		Variación Porcentual
	Valor	Part. %	Valor	Part. %	
A. Ingresos corrientes	53,956.9	100.0	65,065.7	100.0	20.6
1. Ingresos tributarios	14,505.5	26.9	20,229.5	31.1	39.5
2. Ingresos no tributarios	1,141.7	2.1	4,408.5	6.8	286.1
3. Ingresos por transferencias	38,309.7	71.0	40,427.7	62.1	5.5

Fuente: Secretaría de Hacienda Municipal.

En cuanto a la desagregación del gasto, los corrientes obtuvieron la mayor participación con un 69.9%, seguido de los desembolsos destinados a la inversión con un 30.1%, o sean \$18.773.8 millones. (Cuadro 4.1.3)

Dentro de los rubros que componen los gastos corrientes, los gastos de funcionamiento, que significaron el 91.5%, obtuvieron un importante crecimiento del 24.6%, con respecto al año anterior; los gastos por intereses y comisiones de deuda pública bajaron con respecto al año 2001 y representaron el 5.4%, producto de la disminución del saldo de la deuda, en razón a las amortizaciones efectuadas por el gobierno municipal, a los créditos contraídos en vigencias anteriores por \$4.567.8 millones. (Anexo 4.1.1).

Por otro lado, los gastos por transferencias, abarcaron el 3.1% del total del gasto corriente, aumentando en 35.2% anual.

Cuadro 4.1.3
Participación porcentual de los gastos corrientes municipales.
Años 2001 - 2002

Concepto	(Millones de pesos)				
	Diciembre 2001		Diciembre 2002		Variación
	Valor	Part. %	Valor	Part. %	Porcentual
A. Total Gasto	49,728.0	100.0	62,360.8	100.0	25.4
B. Gastos corrientes	35,491.5	71.4	43,587.0	69.9	22.8
1. Funcionamiento	32,011.9		39,887.6		24.6
2. Intereses y comis. deuda pública	2,480.7		2,348.6		-5.3
3. Transferencias pagadas	998.9		1,350.8		35.2
C. Gastos de Capital	14,236.5	28.6	18,773.8	30.1	31.9

Fuente: Secretaría de Hacienda Municipal.

4.2 Recaudo de Impuestos Nacionales

Durante el año 2002 la Administración Local de Impuestos y Aduanas del Municipio de Valledupar, recaudó por concepto de impuestos internos, la suma de \$35.836 millones, presentando una disminución del 4.4% frente a la cifra registrada durante el año 2001. (Cuadro 4.2.1).

El total de recaudos correspondió a impuestos internos, ya que las cifras presentadas por concepto de impuestos externos, más exactamente lo que tiene que ver con los recaudos aduaneros no son nada significativas, razón por la cual a la Administración de Aduanas de este municipio, no se le fijan metas por recaudos. Lo anterior, según lo informado por la administración de la DIAN-Valledupar.

Así mismo aclaran que lo ocurrido durante el año 2001, con relación al recaudo aduanero, fue una situación excepcional. (Cuadro 4.2.1).

Cuadro 4.2.1
Valledupar. Recaudo de Impuestos Internos y Externos
por la Dirección de Impuestos y Aduanas Nacionales
Enero - Diciembre

Impuestos	2001	2002	(Millones de pesos)	
			Variación Porcentual	Participación Porcentual
A. Internos	32.941,0	35.836,0	8,8	100,0
1. Impuesto de Renta	5.695,0	4.987,0	-12,4	13,9
2. Impuesto a las Ventas	10.543,0	10.511,0	-0,3	29,3
3. Retención en la Fuente	16.703,0	20.338,0	21,8	56,8
B. Externos	4.543,0	0,0	-100,0	0,0
1. Tributos Aduaneros (*)	4.152,0	0,0	-100,0	0,0
2. Otros**	391,0	0,0	-100,0	0,0
Total Impuestos	37.484,0	35.836,0	-4,4	100,0

Nota :(*) Derechos de aduana, impuesto a las ventas externas.

** Incluye sanciones sin clasificar y errores.

Fuente: Planeación Dian - Valledupar.

Dentro de la desagregación de los recaudos de impuestos internos, se destacó el de Retención en la Fuente con una tasa de crecimiento del 21.8%, al pasar de \$16.703 millones en el año 2001, a \$20.338 millones en el año 2002, debido en parte a que muchos de los recaudos que antes se obtenían como impuesto a las ventas, fueron declarados como retenciones a título de ventas. (Gráfico 4.2.1).

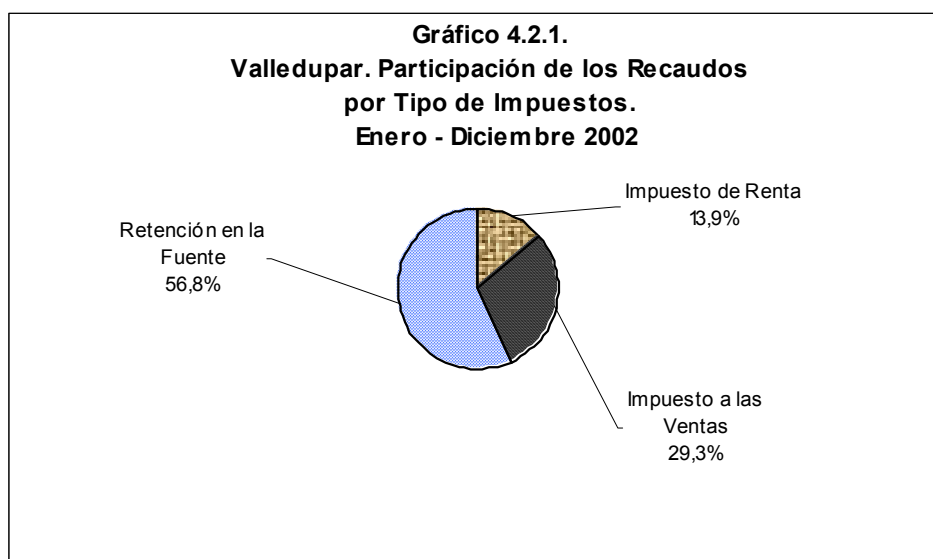

El impuesto por retención en la fuente continuó alcanzando la mayor participación dentro del total consolidado de impuestos nacionales de Valledupar, de los años 2001 y 2002, con un 44.6% y un 56.8% respectivamente.

El impuesto de renta y el impuesto a las ventas presentaron variaciones anuales negativas entre estos periodos.

5. SECTOR REAL

5.2 Ganadería

5.2.1. Sacrificio de Ganado

Los resultados de la investigación del sacrificio de ganado publicados por el DANE para el año 2002 en Valledupar, nos arrojaron 26.053 cabezas sacrificadas de ganado vacuno con un peso total de 10.113 miles de kilogramos, que comparados con el 2001 nos indicó aumentos del 5.3% y 3.8% respectivamente.

Al hacer un seguimiento trimestral observamos que se mantiene relativamente estable, arrojando para el cuarto trimestre de 2002 la cifra más baja del año (6.533 cabezas) con 8.1% de variación con relación a igual periodo de 2001. Ver gráfico 5.2.1.1.

Gráfico 5.2.1.1

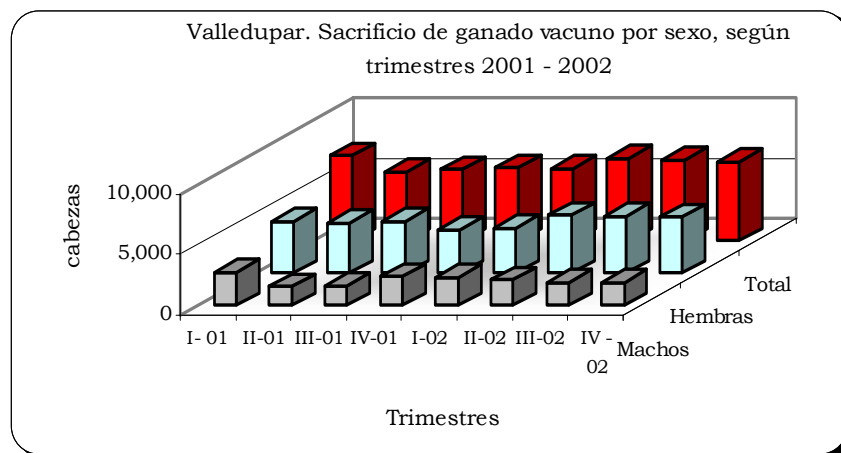

Fuente: DANE

De igual forma al estudiar su estructura por sexo concluimos que la participación de las hembras en el sacrificio fue mayor en los dos años, (Cuadro 5.2.1.1) y si lo analizamos a nivel de trimestre vemos que se mantiene esta preferencia en los dos años analizados.

Cuadro 5.2.1.1
Valledupar. Sacrificio de ganado vacuno y porcino, por sexo, cabezas y kilos, según trimestres. 2001 - 2002

Trimestres	Total		Machos		Hembras	
	Cabezas	Kilos	Cabezas	Kilos	Cabezas	Kilos
Vacuno						
2001	24,750	9,741,844	8,368	3,424,611	16,382	6,317,233
Primero	7,055	2,830,922	2,768	1,134,880	4,287	1,696,042
Segundo	5,738	2,268,908	1,574	643,614	4,164	1,625,294
Tercero	5,916	2,290,733	1,614	658,532	4,302	1,632,201
Cuarto	6,041	2,351,281	2,412	987,585	3,629	1,363,696
2002	26,053	10,113,236	8,198	3,363,910	17,855	6,749,326
Primero	5,990	2,329,862	2,292	958,035	3,698	1,371,827
Segundo	6,872	2,613,014	2,089	846,214	4,783	1,766,800
Tercero	6,658	2,578,263	1,908	765,686	4,750	1,812,577
Cuarto	6,533	2,592,097	1,909	793,975	4,624	1,798,122
Porcino						
2001	54	3,120	50	2,960	4	160
Primero	5	327	5	327	0	0
Segundo	15	766	11	606	4	160
Tercero	16	1,000	16	1,000	0	0
Cuarto	18	1,027	18	1,027	0	0
2002	28	2,060	26	1,905	2	155
Primero	8	604	8	604	0	0
Segundo	3	233	2	123	1	110
Tercero	3	395	3	395	0	0
Cuarto	14	828	13	783	1	45

Fuente: DANE

En cuanto al sacrificio de ganado porcino el cual en esta ciudad es poco representativo, tuvo una caída de 48.1%, al pasar de 54 cabezas en el 2001 a 28 en el 2002. Predominando en este tipo de ganado el sacrificio de machos en los dos períodos analizados.

A su vez, vale la pena destacar que durante el cuarto trimestre de 2002, el sacrificio de ganado vacuno aumentó respecto a su igual de 2001 en un 8.1%, mientras el porcino registró disminución del 22.2%.

INFORME DE COYUNTURA ECONÓMICA REGIONAL. DICIEMBRE 2002

5.8 Construcción

5.8.1. Licencia de Construcción

El área licenciada en Valledupar durante el año 2002 fue de 89.798 m² para un total de 263 licencias aprobadas, de este metraje el 83.2% fue destinado a vivienda.

Ahora si comparamos con el 2001 cuando se aprobaron 317.398 m² concluimos que la intención de construir para el 2002 fue decreciente al registrar 227.600 metros menos, situación motivada sobretodo por el comportamiento de la vivienda que pasó de 235.467 m² en 2001 a 74.677 m² en el 2002. (Cuadro 5.8.1.1).

Cuadro 5.8.1.1
Valledupar. Número de licencias de construcción y
área por construir, según trimestres. 2001 - 2002

Trimestres	Número de licencias		Área por construir (M ²)	
	Total	Vivienda	Total	Vivienda
2,001	315	254	317,398	235,467
Primero	66	54	44,030	39,642
Segundo	81	69	47,820	33,260
Tercero	78	66	18,045	11,036
Cuarto	90	65	207,503	151,529
2,002	263	226	89,798	74,677
Primero	61	52	24,726	20,670
Segundo	70	60	27,702	24,664
Tercero	70	57	22,057	15,578
Cuarto	62	57	15,313	13,765

Fuente: DANE

Por clase de vivienda, observamos que la vivienda de interés social incidió significativamente en el descenso de éste destino al registrar en el 2002 el 7.5% de lo aprobado para el 2001, siendo en su totalidad tipo casa; mientras que en estos mismos años la vivienda no VIS subió en un 38.5%, crecimiento orientado más hacia la vivienda unifamiliar (Anexo 5.8.1.1).

Al hacer un seguimiento trimestral del área total aprobada podemos anotar según lo observado en el gráfico 5.8.1.1, que la actividad constructora registró un repunte en el lapso octubre – diciembre de 2001 cuando a partir del trimestre siguiente comenzó a declinar hasta alcanzar en el cuarto trimestre de 2002 el resultado más bajo de los dos años analizados.

Gráfico 5.8.1.1

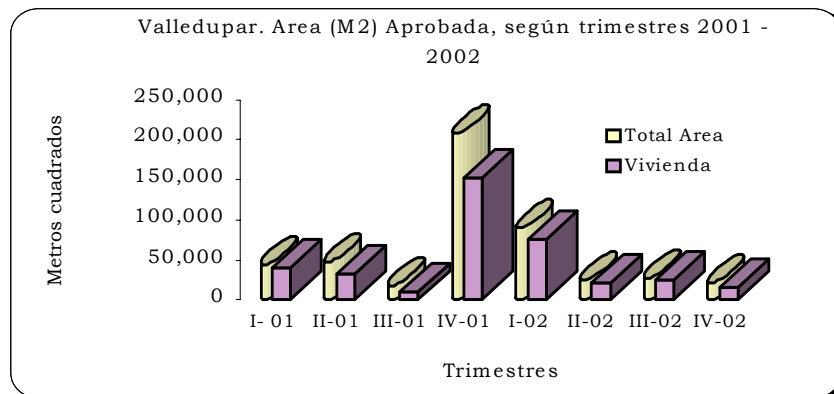

Fuente: DANE

Los otros destinos que arrojaron área aprobada en el último trimestre de 2002 fueron Oficina con 289 m², Comercio 965 m², Educación 241 m² y Hospital y asistencial 53 m², igualmente con variaciones negativas frente al mismo trimestre del año anterior (Anexo 5.8.1.2).

5.8.4. Financiación de Vivienda.

Durante el 2002 en Valledupar el valor de los créditos individuales para compra de vivienda descendió a \$7.696 millones, reflejando un descenso con relación al año 2001 de 10.3% cuando se situó en \$8.576 millones.

En su mayor parte la financiación de vivienda ha sido orientada a vivienda nueva y lotes con servicio predominando este tipo de crédito en el 2002 (Cuadro 5.8.4.1).

De otro lado los préstamos de vivienda usada registraron crecimiento en comparación al 2001, en cambio la vivienda nueva mostró bajas principalmente en el primer semestre de 2002.

Cuadro 5.8.4.1
Valledupar. Valor de los créditos individuales para compra
de vivienda, según trimestres. 2001 - 2002

Tipo de vivienda y período	Millones de pesos		
	2001	2002(p)	Var%
1) Vivienda nueva y lotes con servicio	5,297	4,350	-17.88
Primero	1,571	811	-48.38
Segundo	2,103	1,610	-23.44
Tercero	788	969	22.97
Cuarto	835	960	14.97
2) Vivienda usada	3,279	3,346	2.04
Primero	904	967	6.97
Segundo	816	665	-18.50
Tercero	600	886	47.67
Cuarto	959	828	-13.66

Fuente: DANE (p) provisional

Al analizar en el periodo 2001 – 2002 el comportamiento trimestral de los créditos en sus dos modalidades, vemos que los valores aprobados para vivienda nueva mostraron repuntes en el segundo trimestre de ambos años para luego bajar considerablemente; no obstante se observa en el cuarto trimestre de 2002 un incremento del 14.97% frente a su igual de 2001.

Mas sin embargo, la vivienda usada presenta una tendencia diferente logrando mantener valores de financiación relativamente parejos en ambos años, con variaciones del –13.66% en el último trimestre de 2002 respecto al mismo del año pasado (Gráfico 5.8.4.1).

Gráfico 5.8.4.1

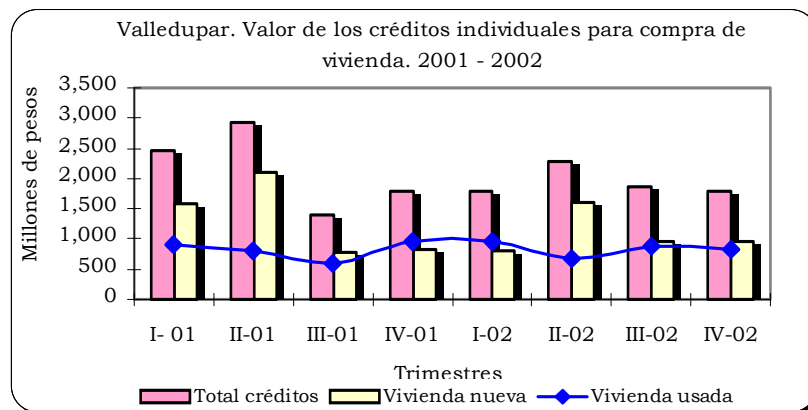

Fuente: DANE (p) provisional

5.8.5. Stock de Vivienda

La investigación Stock de vivienda nos permite a un corto plazo conocer el total de viviendas por tipo de tenencia y por cabecera y resto. En la publicación del ICER iniciamos el análisis del Stock de vivienda con las cifras obtenidas para el periodo 2001 – 2002.

Según se puede observar en el gráfico 5.8.5.1 el comportamiento trimestral del total de viviendas según cabecera y resto en el departamento del Cesar nos señala que en la cabecera la tendencia es ascendente con crecimientos en el cuarto trimestre de 2002 respecto a su mismo periodo de 2001 del 1.07% y con relación al trimestre anterior de 2002 del 0.23%.

Caso igual se da en el resto cuando el stock de vivienda muestra ascensos continuos pasando de un total de 59.524 viviendas en el primer trimestre de 2001 a 61.980 en el último periodo de 2002, el cual decreció en un 2.3% en comparación al cuarto trimestre de 2001 y frente al anterior aumentó en 0.6%.

Por tipo de tenencia los resultados obtenidos para el trimestre objeto de estudio nos indica que en la cabecera el 64.3% es propia, el 30.4% arrendada y 5.3% otras tenencias.

Gráfico 5.8.5.1

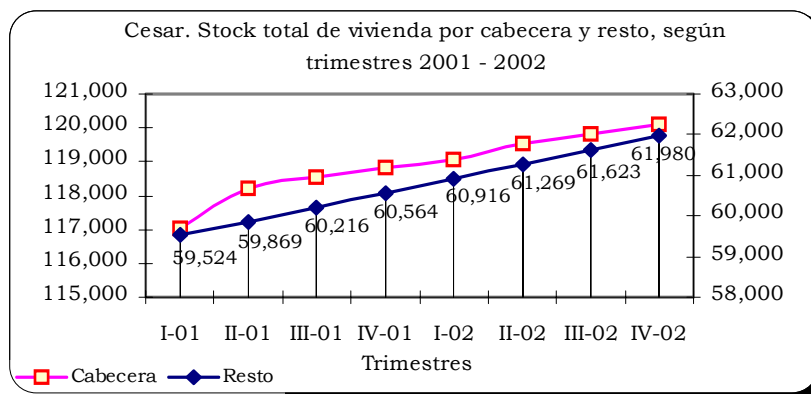

Fuente: DANE

En el resto, la vivienda propia nos muestra un mayor peso en comparación a la cabecera al representar el 73.2%, igual conclusión se observa en las Otras tenencias la cual pasa de 5.3% en la cabecera a 13.8% en el Resto.

De lo anterior podemos resumir también que en las cabeceras las personas tienen mayor preferencia por la vivienda arrendada que arroja un 30.4% frente a un 13.8% del resto (Cuadro 5.8.5.1).

De otro lado, si estudiamos este comportamiento en el total del departamento, obtenemos las siguientes tasas de participación: Propia 67.3%, Arrendada 24.5% y 8.2% de Otros tipos de tenencias.

Cuadro 5.8.5.1
Cesar. Stock de vivienda total, por cabecera y resto y tipo de tenencia
según trimestres. 2001 - 2002

Trimestres	Stock de vivienda			Tipo de tenencia					
	Total	Cabecera	Resto	Cabecera			Resto		
				Arrendadas	Propias	Otras	Arrendadas	Propias	Otras
2001									
Primero	176,566	117,042	59,524	35,616	75,258	6,168	7,744	43,548	8,232
Segundo	178,099	118,230	59,869	35,977	76,022	6,231	7,789	43,800	8,280
Tercero	178,775	118,559	60,216	36,077	76,234	6,248	7,834	44,054	8,328
Cuarto	179,379	118,815	60,564	36,155	76,398	6,262	7,879	44,309	8,376
2002									
Primero	179,973	119,057	60,916	36,229	76,554	6,274	7,925	44,566	8,425
Segundo	180,795	119,526	61,269	36,371	76,856	6,299	7,971	44,824	8,474
Tercero	181,434	119,811	61,623	36,458	77,039	6,314	8,017	45,083	8,523
Cuarto	182,070	120,090	61,980	36,543	77,218	6,329	8,063	45,345	8,572

Fuente: DANE

5.12 Transporte Urbano

5.12.1. Transporte Urbano

En Valledupar el transporte urbano de pasajeros continúa presentando aumentos en su movimiento, logrando alcanzar el parque automotor en el cuarto trimestre de 2002 frente al igual de 2001 un 5.8% de alza, es decir, de 417 vehículos afiliados a las empresas pasó a 441.

De igual forma el promedio diario en servicio subió 2.4% y el transporte de pasajeros por su parte pasó de 7.011 a 7.441 que en porcentaje representa un 6.1%.

En el gráfico 5.12.1.1. se muestra la participación de cada tipo de vehículo en el total del parque automotor y a su vez la distribución porcentual de los pasajeros movilizados durante el año 2001 y 2002.

De lo anterior se concluye que los Microbuses y colectivos incrementaron en 1.3 puntos su participación, con 1.1 puntos porcentuales más en el transporte de pasajeros, mientras que las busetas a pesar de pasar de 9.5% a 8.1%, sus

pasajeros transportados disminuyeron su participación en 1.1 puntos porcentuales.

Gráfico 5.12.1.1

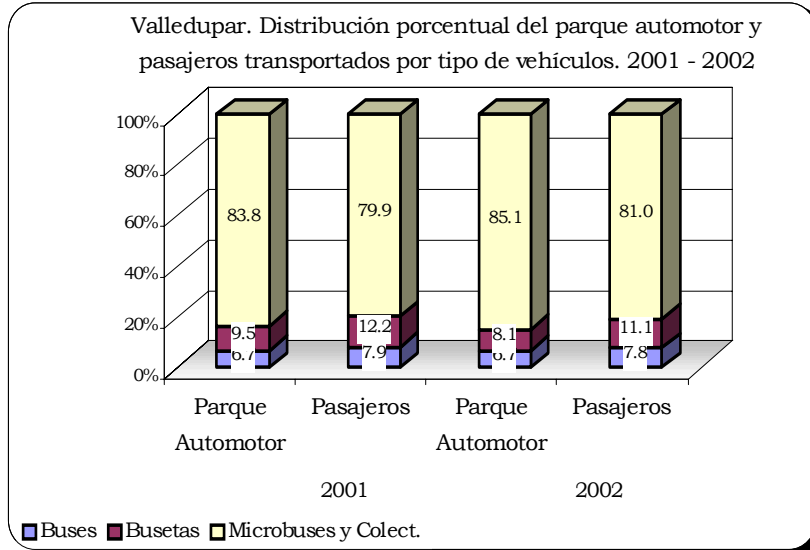

Fuente: DANE

Ahora al referirnos a los buses, tipo de servicio que interviene en una menor proporción, vemos que se mantuvo relativamente estable la representatividad de ambos indicadores.

Por tipo de servicio el transporte urbano de pasajeros en el periodo 2001 – 2002 a nivel de trimestre (Cuadro 5.12.1.1.) muestra en el 2002 incrementos frente a su mismo periodo del año anterior, a excepción de las busetas que arrojaron variaciones negativas en el segundo semestre de 2002.

En el cuarto trimestre de 2002 los microbuses y colectivos que es el medio de transporte que predomina en Valledupar registraron ascensos en los pasajeros transportados respecto al mismo periodo de 2001 del 7.6% contribuyendo con 6.1 puntos positivos a la variación total.

Similar comportamiento presentó el de pasajeros de los buses, crecimiento que fue compensado con la caída registrada en la movilización de pasajeros de las busetas.

Cuadro 5.12.1.1
Valledupar. Transporte urbano por tipo de servicio, según trimestres. 2001 - 2002

Trimestre	Parque automotor			Promedio diario en servicio			Pasajeros transportados (Miles)		
	2001	2002	Var. %	2001	2002	Var. %	2001	2002	Var%
BUSES									
Primero	27	29	7.4	25	26	4.0	505	541	7.1
Segundo	27	29	7.4	25	28	12.0	562	629	11.9
Tercero	28	29	3.6	25	27	8.0	553	597	8.0
Cuarto	28	30	7.1	24	25	4.2	504	539	6.9
BUSETAS									
Primero	39	39	0.0	33	33	0.0	759	820	8.0
Segundo	39	36	-7.7	34	33	-2.9	855	856	0.1
Tercero	39	33	-15.4	35	30	-14.3	861	804	-6.6
Cuarto	39	34	-12.8	33	30	-9.1	829	795	-4.1
MICROBUSES Y COLECTIVOS									
Primero	332	362	9.0	307	320	4.2	4,695	5,621	19.7
Segundo	341	369	8.2	320	328	2.5	5,575	6,024	8.1
Tercero	348	377	8.3	319	332	4.1	5,629	6,102	8.4
Cuarto	350	377	7.7	322	333	3.4	5,678	6,107	7.6

Fuente: DANE

IV. ESCENARIO DE LA INVESTIGACIÓN REGIONAL

PANORAMA ECONOMICO DEL SECTOR PRODUCTIVO EN EL DEPARTAMENTO DEL CESAR²

AGRICULTURA

La actividad agrícola del Cesar durante el año 2002, experimentó un decrecimiento tanto en sus áreas sembradas como cosechadas respecto al año 2001. En el cuadro 1, Gráfico 1 y 2), se puede observar que las áreas sembradas registran una caída de -8.1% y las áreas cosechadas de -7.0%; éste comportamiento es consecuencia de varios factores, pero quizás los más significativos sean los problemas climatológicos, reflejado en un verano prolongado, la frustración que dejó la siembra del año 2001, el cual registró alrededor de unas 26.000 hectáreas en pérdidas y para el caso del café, la caída del precio internacional del grano.

Cuadro 1
Cesar, Areas sembradas y cosechadas de cultivos más representativos
2001 - 2002

Cultivos /Años	Sembrada					Cosechada				
	2001	(%)	2002	(%)	Variación	2001	(%)	2002	(%)	Variación
Aguacate	1.512	0,9	1.175	0,8	-22,3	1.477	1,1	1.088	0,8	-26,3
Algodón	4.347	2,6	1.836	1,2	-39,6	3.622	2,6	1.836	1,4	-49,3
Arroz riego	24.689	14,7	18.397	11,8	-25,5	23.298	16,6	17.126	13,2	-26,5
Cacao	3.156	1,9	4.194	2,7	32,9	2.458	1,8	2.951	2,3	19,2
Café*	21.226	12,6	21.226	13,6	0,0	19.649	14,0	18.849	14,5	-4,1
Caña de azucar	1.734	1,0	1.734	1,1	0,0	1.734	1,2	1.734	1,3	0,0
Caña panelera	2.766	1,6	2.820	1,8	2,0	2.696	1,9	2.746	2,1	2,0
Cebolla	665	0,4	357	0,2	-46,3	651	0,5	345	0,3	-47,0
Cítricos	1.955	1,2	2.028	1,3	3,7	1.715	1,2	1.825	1,4	6,8
Frijol tradicional	7.635	4,5	5.852	3,7	-23,4	6.607	4,7	4.895	3,8	-25,9
Maíz mecanizado	8.250	4,9	6.500	4,2	-21,2	6.973	5,0	5.695	4,4	-18,3
Maíz tradicional	36.925	21,9	36.640	23,5	-0,8	25.990	18,6	27.550	21,2	6,0
Mango	650	0,4	606	0,4	-6,8	650	0,5	596	0,5	-8,3
Palma africana	30.250	18,0	33.261	21,3	10,0	24.625	17,6	26.758	20,6	9,6
Patilla	2.223	1,3	1.434	0,9	-35,5	1.177	0,8	948	0,7	-19,5
Plátano	2.694	1,6	2.406	1,5	-10,7	2.390	1,7	1.875	1,4	-18,2
Sorgo	10.824	6,4	8.050	5,2	-25,6	8.940	6,4	7.530	5,8	-15,8
Tomate	1.094	0,6	751	0,5	-31,4	1.090	0,8	726	0,6	-33,4
Yuca	7.433	4,4	6.925	4,4	-6,8	5.692	4,1	6.113	4,7	7,4
Total	168.516	100,0	156.192	99,2	-7,3	139.957	100,0	130.098	100,0	-7,0

Fuente: URPA-Secretaría de Desarrollo y G. Agrominera Cálculos: Sistemas de Información - O.A. de Planeación Dptal.

*Comité Departamental de Cafeteros Cesar

² Palomino Pupo Sara Emilia. La opinión aquí expresada es responsabilidad exclusiva del autor, y no comprometen al Banco de la República ni a las demás instituciones de este convenio.

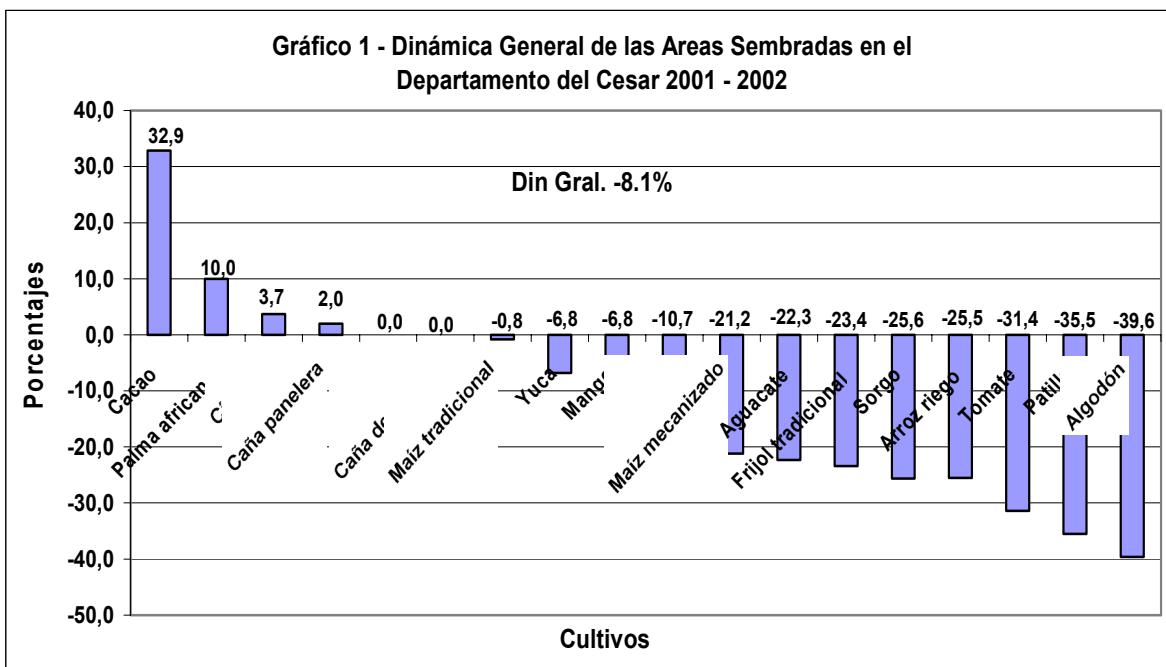

Fuente: Sistemas de Información - Oficina Asesora de Planeación Departamental

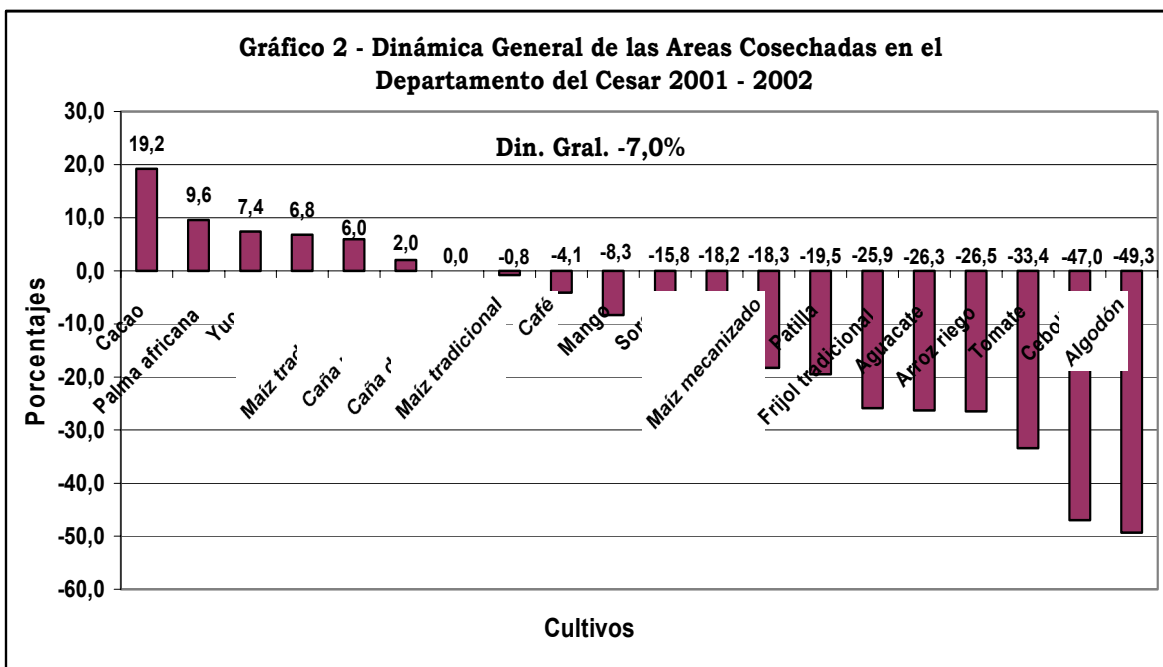

Fuente: Sistemas de Información - Oficina Asesora de Planeación Departamental

Si se analiza, detenidamente el comportamiento de los años 2001 y 2002, se apreciará que guardan casi la misma proporción las áreas sembradas frente a las cosechadas, obteniendo como resultado un gran número de hectáreas perdidas.

Para el año 2001 de las hectáreas sembradas el 16.2% equivalentes a 26.000 hectáreas se perdió y para el 2002 el 16.8% correspondiente a 22.542 hectáreas también se perdieron, es decir, que los rendimientos por hectárea disminuyeron en los dos años, por la escasez de lluvias, el cual se refleja en la producción por tonelada que registró una caída de -12.4% en el año 2002 respecto al 2001(Cuadro 2).

Los cultivos más afectados en la disminución de su producción fueron los transitorios tales como algodón con -38.0%, arroz riego con -24.5%, cebolla con -42.0%, entre otros, y de los cultivos permanentes el aguacate con -30.6% y plátano con -30.4%. (Cuadro 2).

Cuadro 2
Cesar, Producción por cultivos más representativos
2001 - 2002

Cultivos/Años	Producción por Toneladas				Variación
	2001	Participación	2002	Participación	
Aguacate	11.900	2,3	8.262	1,8	-30,6
Algodón	5.454	1,1	3.380	0,7	-38,0
Arroz riego	123.723	24,3	93.417	20,3	-24,5
Cacao	1.361	0,3	1.526	0,3	12,1
Café*	16.083	3,2	13.194	2,9	-18,0
Caña de azucar	15.606	3,1	15.606	3,4	0,0
Caña panelera	14.595	2,9	14.825	3,2	1,6
Cebolla	12.351	2,4	7.160	1,6	-42,0
Cítricos	16.320	3,2	16.097	3,5	-1,4
Frijol tradicional	5.618	1,1	3.886	0,8	-30,8
Maíz mecanizado	18.987	3,7	17.965	3,9	-5,4
Maíz tradicional	36.615	7,2	43.641	9,5	19,2
Mango	6.299	1,2	5.871	1,3	-6,8
Palma africana	94.584	18,6	100.263	21,8	6,0
Patilla	11.460	2,3	9.120	2,0	-20,4
Plátano	18.256	3,6	12.699	2,8	-30,4
Sorgo	23.205	4,6	22.742	4,9	-2,0
Tomate	18.072	3,5	13.064	2,8	-27,7
Yuca	58.709	11,5	58.108	12,6	-1,0
Total	509.198	100,0	460.826	100,0	-9,5

Fuente: URPA-Secretaría de Desarrollo y G. Agrominera Cálculos: Sistemas de Información - O.A. de Planeación

*Comité Departamental de Cafeteros Cesar

Cultivos Transitorios

Conocedores de que los cultivos transitorios representan el mayor número de hectáreas cultivadas en el Cesar, también reconocemos que éstos son más frágiles frente a aspectos tanto naturales como estructurales. Para el año 2002, del total de las áreas cultivadas en el Departamento, el 51% correspondió a los cultivos transitorios.

En el cuadro 3 se observa, por una parte, que las áreas sembradas de todos los cultivos transitorios presentaron una variación negativa; es por ello, que en su conjunto registraron una caída de -17.4%, por otra, que el maíz tradicional fue el único cultivo que registró en sus áreas cosechadas un incremento del 6.0% respecto al año 2001.

Cuadro 3
Cesar, Areas sembradas y cosechadas de cultivos transitorios
2001 - 2002

Cultivos/Años	Sembrada		Variación		Cosechada		Variación			
	2001	2002	(%)	(%)	2001	2002	(%)	(%)		
Algodón	4.347	4,5	1.836	2,3	-57,8	3.622	4,6	1.836	2,8	-49,3
Arroz riego	24.689	25,5	18.397	23,0	-25,5	23.298	29,7	17.126	25,7	-26,5
Cebolla	665	0,7	357	0,4	-46,3	651	0,8	345	0,5	-47,0
Frijol tradicional	7.635	7,9	5.852	7,3	-23,4	6.607	8,4	4.895	7,3	-25,9
Maiz mecanizado	8.250	8,5	6.500	8,1	-21,2	6.973	8,9	5.695	8,5	-18,3
Maiz tradicional	36.925	38,2	36.640	45,9	-0,8	25.990	33,2	27.550	41,3	6,0
Patilla	2.223	2,3	1.434	1,8	-35,5	1.177	1,5	948	1,4	-19,5
Sorgo	10.824	11,2	8.050	10,1	-25,6	8.940	11,4	7.530	11,3	-15,8
Tomate	1.094	1,1	751	0,9	-31,4	1.090	1,4	726	1,1	-33,4
Total	96.652	100,0	79.817	100,0	-17,4	78.348	100,0	66.651	100,0	-14,9

Fuente: URPA-Secretaría de Desarrollo y G. Agrominera Cálculos: Sistemas de Información - O.A. de Planeación Dptal.

De manera general, el comportamiento adverso de los cultivos transitorios se ha visto reflejado con el paso del tiempo en la disminución de las áreas sembradas de sus principales cultivos; algodón, sorgo, maíz, entre otros, que tradicionalmente superaban las 50.000 hectáreas sembradas, y que eran generadores de empleos directos e indirectos. Simultáneamente, les ha tocado enfrentar otros factores que han desequilibrado sus cultivos, haciendo más crítica su situación, como son las importaciones de productos agrícolas subsidiados, que han afectando al productor nacional que han tenido que vender a bajos precios sus productos, por efecto de la competitividad que exige la apertura económica y a esto se le añade la situación de violencia en el área rural.

Es importante señalar, que actualmente el Gobierno Nacional se ha pronunciado respecto a los beneficios que vendrán para la producción nacional, al formar parte nuestro país de la zona de libre comercio de las Américas, el cual tendrá exenciones de barreras al comercio de nuestros productos y firma de acuerdos de preferencias arancelarias.

A manera de reflexión, es conveniente recordarle a los productores colombianos y por ende a los cesarenses, que si se hace efectivo el Área de Libre Comercio de las Américas, preguntarse como se estará preparando el Gobierno Nacional a través del Ministerio de Agricultura, Medio Ambiente, Comercio Exterior, entre otros, para que el productor colombiano ofrezca productos competitivos en el mercado internacional y no se repita la experiencia negativa que han tenido que enfrentar, desde la puesta en vigencia de la apertura económica en el año 1991 hasta la fecha.

Cuadro 4
Cesar, producción por cultivos transitorios
2001 - 2002

Cultivos/Años	Producción por Toneladas				Variación
	2001	Participación	2002	Participación	
Algodón	5.454	2,1	3.380	1,6	-38,0
Arroz riego	123.723	48,4	93.417	43,6	-24,5
Cebolla	12.351	4,8	7.160	3,3	-42,0
Frijol tradicional	5.618	2,2	3.886	1,8	-30,8
Maiz mecanizado	18.987	7,4	17.965	8,4	-5,4
Maiz tradicional	36.615	14,3	43.641	20,4	19,2
Patilla	11.460	4,5	9.120	4,3	-20,4
Sorgo	23.205	9,1	22.742	10,6	-2,0
Tomate	18.072	7,1	13.064	6,1	-27,7
Total	255.485	100,0	214.375	100,0	-16,1

Fuente: URPA-Secretaría de Desarrollo y G. Agrominera Cálculos: Sistemas de Información - O.A. de Planeación Dptal.

Cultivos Permanentes

La estabilidad productiva de los cultivos permanentes, ha sido más resistente a los fenómenos climáticos experimentados en la década de los noventa del siglo XX, y comienzos del 2000. Algunos de ellos se han convertido en soporte de la agricultura cesarenses, como palma africana y café, entre otros cultivos.

Para el año 2002, del total de las áreas cultivadas en el Departamento, el 44.7% correspondió a los cultivos permanentes.

Los cultivos permanentes en su conjunto presentaron un crecimiento del 5.3% en las áreas sembradas y un crecimiento de 1.6% en las áreas cosechadas al finalizar el año 2002 con respecto al año 2001, destacándose con un mayor incremento en las área sembradas los cultivos de cacao con un 32.9% y palma africana con 10.0%.

Cuadro 5
Cesar, Areas sembradas y cosechadas de cultivos permanentes
2001 - 2002

Cultivos/Años	Sembrada		Variación		Cosechada		Variación			
	2001	2002	2001	2002	2001	2002	2001	2002		
	(%)	(%)	(%)	(%)	(%)	(%)	(%)	(%)		
Aguacate	1.512	2,3	1.175	1,7	-22,3	1.477	2,6	986	1,7	-33,2
Cacao	3.156	4,8	4.194	6,0	32,9	2.458	4,3	2.951	5,0	20,1
Café*	21.226	32,0	21.226	30,3	0,0	19.649	34,0	18.849	32,1	-4,1
Caña de azucar	1.734	2,6	1.734	2,5	0,0	1.734	3,0	1.734	3,0	0,0
Caña panelera	2.766	4,2	2.820	4,0	2,0	2.696	4,7	2.746	4,7	1,9
Cítricos	1.955	2,9	2.028	2,9	3,7	1.715	3,0	1.825	3,1	6,4
Mango	650	1,0	606	0,9	-6,8	650	1,1	596	1,0	8,3
Palma Africana	30.250	45,5	33.261	47,6	10,0	24.625	42,6	26.758	45,5	8,7
Plátano	2.694	4,1	2.406	3,4	-10,7	2.390	4,1	1.875	3,2	-21,5
Tomate de arbol	473	0,7	493	0,7	4,2	438	0,8	428	0,7	-2,3
Total	66.416	100,0	69.943	100,0	5,3	57.832	100,0	58.748	100,0	1,6

Fuente: URPA-Secretaría de Desarrollo y G. Agrominera Cálculos: Sistemas de Información - O.A. de Planeación Dptal.

*Comité Departamental de Cafeteros Cesar

Por su parte, el cuadro 5 permite observar, que los cultivos de aguacate y plátano, tanto sus áreas sembradas como cosechadas registraron un decrecimiento, el cual confirma que los cultivos permanentes también se afectan con las alteraciones atmosféricas presentadas desde los noventas del siglo inmediatamente anterior, conocidos como fenómenos del pacífico, bien sea del niño o la niña; siendo más frecuente el fenómeno del niño, como consecuencia de la disminución que ha sufrido la tierra en su capa de ozono.

Cuadro 6
Cesar, producción por cultivos permanentes
2001 - 2002

Cultivos/Años	Producción por Toneladas				Variación
	2001	Participación	2002	Participación	
Aguacate	11.900	6,0	7.548	4,0	-38,0
Cacao	1.361	0,7	1.531	0,8	-24,5
Café*	16.083	8,1	13.194	7,0	-18,0
Caña de azucar	15.606	7,9	15.606	8,3	-30,8
Caña panelera	14.595	7,4	14.800	7,8	-5,4
Cítricos	16.320	8,2	16.025	8,5	19,2
Mango	6.299	3,2	4.464	2,4	-20,4
Palma Africana	94.584	47,7	100.763	53,4	-2,0
Plátano	18.256	9,2	12.049	6,4	-27,7
Tomate de arbol	3.306	1,7	2.628	1,4	-20,5
Total	198.310	100,0	188.608	100,0	-4,9

Fuente: URPA-Secretaría de Desarrollo y G. Agrominera Cálculos: Sistemas de Información - O.A. de Planeación Dptal.

*Comité Departamental de Cafeteros Cesar

Es preciso señalar, que no hubo variación en las áreas sembradas de café en ninguno de los dos años analizados, pero eso no significa, que no se esté sembrando café, sino por el contrario, que se están renovando las hectáreas ya establecidas, lo que augura que en condiciones normales, la producción cafetera aumentará por lo menos en los próximos tres años. (Cuadro 5)

El cultivo de café para el año 2002, registró una disminución en sus áreas cosechadas de -4.1% (Cuadro 5), como consecuencia del factor climático y la caída del precio internacional del grano, lo que conllevó a que su producción también cayera en un -18.0%, respecto al año 2001. (Cuadro 6).

Resulta interesante conocer, que los cultivos de palma africana y café, a pesar de que requieren pocos jornales por hectárea, en la etapa de establecimiento, se han constituido en generadores de empleo por las grandes extensiones de áreas sembradas en el Departamento, contribuyendo de esta manera a suplir en parte los jornales contratados que demandaban los cultivos transitorios como algodón, arroz y sorgo. Estos cultivos generan una importante demanda de mano de obra en la etapa de recolección y transporte o manipuleo.

Cuadro 7
Cesar, precios de cultivos permanentes
2001 - 2002

Cultivos/Años	Precio al Productor por Tonelada		Variación
	2001	2002	
Aguacate	238.227	261.313	9,7
Cacao	1.911.903	4.205.652	120,0
Café*	2.384.138	2.298.024	-3,6
Caña de azucar	700.000	750.000	7,1
Caña panelera	322.885	460.101	42,5
Cítricos	120.735	133.532	10,6
Mango	448.035	424.552	-5,2
Palma Africana	773.201	1.179.991	52,6
Plátano	228.978	287.245	25,4
Tomate de arbol	345.780	385.255	11,4

Fuente: URPA-Secretaría de Desarrollo y G. Agrominera Cálculos: Sistemas de Información - O.A. de Planeación Dptal.

*Comité Departamental de Cafeteros Cesar

Cultivos Anuales

Los cultivos anuales se consideran semipermanentes debido a que la siembra se realiza una sola vez al año y el área en formación alcanza una duración máxima de un semestre más, al período estipulado de la cosecha. Para el año 2002, del total de las áreas cultivadas en el Departamento, el 4.3% correspondió a los cultivos anuales.

En el cuadro 8, se observa que el cultivo de yuca a pesar de que presenta un comportamiento con profundas fluctuaciones debido a que es un producto muy susceptible a los cambios climatológicos, es el más representativo entre los cultivos anuales, por ejemplo: Para el 2002, se sembraron 9.261 hectáreas, se cosecharon 8.289 hectáreas y se perdieron 972 hectáreas, de igual forma sucedió con el año 2001 que se perdieron 1.741 hectáreas.

Cuadro 8
Cesar, Areas sembradas y cosechadas de cultivos anuales
2001 - 2002

Cultivos/Años	Sembrada		Variación		Cosechada		Variación			
	2001	2002			2001	2002				
		(%)		(%)		(%)		(%)		
Ahuyama	235	2,4	295	3,2	25,5	235	3,0	265	3,2	-49,3
Malanga	1.465	15,2	1.595	17,2	8,9	1.465	18,5	1.465	17,7	-26,5
Ñame	514	5,3	446	4,8	-13,2	514	6,5	446	5,4	-47,0
Yuca tradicional	7.433	77,0	6.925	74,8	-6,8	5.692	72,0	6.113	73,7	-25,9
Total	9.647	100,0	9.261	100,0	-4,0	7.906	100,0	8.289	100,0	-14,9

Fuente: URPA-Secretaría de Desarrollo y G. Agrominera Cálculos: Sistemas de Información - O.A. de Planeación Dptal.

El rendimiento por hectárea de los cultivos anuales decreció considerablemente por efecto de las pocas lluvias caídas en el año, incidiendo de esta manera, en una baja productividad del cultivo y en un mayor número de áreas perdidas, trayendo como consecuencia una caída de -3.2% en su producción por toneladas del año 2002 respecto al año 2001. A pesar de que la producción por tonelada del cultivo de ahuyama creció en un 5.5%, no fue significativo para incidir en el crecimiento global de los cultivos anuales por cuanto el volumen de su producción no es representativo.

Cuadro 9
Cesar, producción por cultivos anuales
2001 - 2002

Cultivos/Años	Producción por Toneladas				Variación
	2001	Participación	2002	Participación	
Ahuyama	2.705	3,2	2.855	3,5	5,5
Malanga	13.140	15,8	12.390	15,3	-5,7
Ñame	8.871	10,6	7.382	9,1	-16,8
Yuca tradicional	58.706	70,4	58.108	72,0	-1,0
Total	83.422	100,0	80.735	100,0	-3,2

Fuente: URPA-Secretaría de Desarrollo y G. Agrominera Cálculos: Sistemas de Información - O.A. de Planeación Dptal.

PECUARIO

La actividad pecuaria considerada soporte del sector agropecuario presenta en su conjunto un ligero crecimiento de 0.6% en el año 2002 respecto al año 2001, incidiendo a este resultado el crecimiento del ganado bovino de 0.5%.

Es importante resaltar, que cualquier fluctuación que registre el ganado bovino, repercute de manera contundente con el renglón pecuario, por cuanto recae en él, la mayor participación (cuadro 10 y gráfico 3). A pesar que las especies menores de porcinos y ovino-caprinos presentaron un crecimiento considerable de 5.7% y 17.5% respectivamente, su actividad económica no fue suficiente para alterar de manera positiva los resultados del sector pecuario.

Cuadro 10
Cesar, Población Pecuaria
2001- 2002

Especies/Años	Población				
	2001	Part. (%)	2002	Part. (%)	Var. (%)
Bovinos	1.370.908	86,1	1.378.328	86,0	0,5
Porcinos	57.062	3,6	60.293	3,8	5,7
Ovino/Caprinos	82.168	5,2	96.554	6,0	17,5
Equinos	82.054	5,2	66.832	4,2	-18,6
Total	1.592.192	100,0	1.602.007	100,0	0,6

Fuente: URPA-Secretaría de Desarrollo y G. Agrominera Cálculos: Sistemas de Información - O.A. de Planeación Dptal.

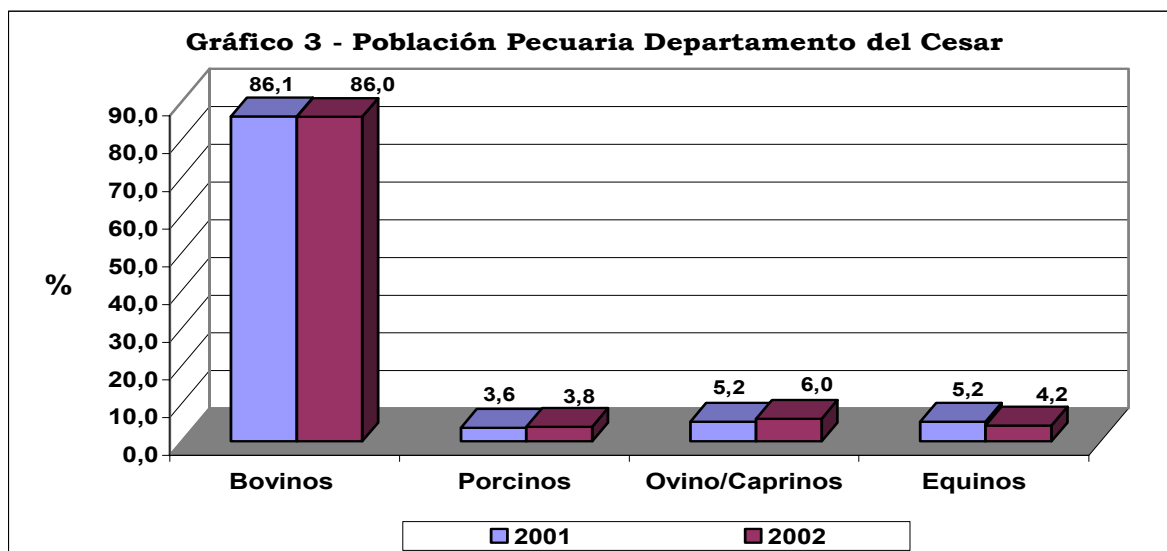

Fuente: Sistemas de Información - O.A. De Planeación Departamental

Ganadería Bovina

El censo poblacional que realiza el ICA, en fincas por motivo de aplicar la vacuna contra la fiebre aftosa, reportó en el hato ganadero del Departamento, un incremento de 0.5% equivalentes a 7.420 cabezas de ganado para el año 2002 respecto al 2001.

A través del censo poblacional se puede calcular la Unidad de Gran Ganado departamental, que para el año 2002 registró 1.6 kilogramos, distribuido así: (Crías 32.5%, novillos 12.1%, y novillas 11.8%) para un 56.5% en ganado joven y (toros y toretes 6.6%, vacas 36.9%) para un total de 43.5% en ganado pesado. (Cuadro 11).

Cuadro 11
Cesar, Población Bovina
2001- 2002

Clasificación/Años	Población				
	2001	Part. (%)	2002	Part. (%)	Var. (%)
Crías	396.890	29,0	448.523,0	32,5	13,0
Novillas	152.708	11,1	162.920,0	11,8	6,7
Novillos	172.230	12,6	167.192,0	12,1	-2,9
Toros y Toretos	122.070	8,9	90.572,0	6,6	-25,8
Vacas	527.010	38,4	509.121,0	36,9	-3,4
Total	1.370.908	100,0	1.378.328,0	100,0	0,5

Fuente: URPA-Secretaría de Desarrollo y G. Agrominera Cálculos: Sistemas de Información - O.A. de Planeación Dptal.

Por su parte, la producción de leche en el Cesar, registra una variación en la clasificación de sus variables en el año 2002 respecto al 2001, debido a que la población de vacas en ordeño presentó una caída de -1.7%. (Cuadro 12)

Este subproducto de la ganadería bovina, se encuentra cuestionado por parte de los productores como consecuencia de la importación de leche que está realizando la empresa Cicolac, desestabilizando la comercialización tradicional con los productores cesarenses.

Cuadro 12
Producción de Leche
2001 - 2002

	Producción		Variación
	2001	2002	
Prod. Prom. Diaria de Litros	942.629	941.039	-0,2
Prod. Prom. Vaca/día	3,47	3,5	0,9
Número de Vacas en Ordeño.	271.551	266.853	-1,7

Fuente: URPA-Secretaría de Desarrollo y G. Agrominera Cálculos: Sistemas de Información - O.A. de Planeación Dptal.

MINERIA

El comportamiento de la actividad minera sigue consolidándose de manera ascendente en el Departamento del Cesar, como lo demuestra el crecimiento del 5.0%, alcanzado por la producción por tonelada para el año 2002, respecto al 2001. (Cuadro 13).

Cuadro 13
Producción de Carbón
2001 - 2002

	2001	2002	Variación %
Producción por Toneladas	15.324.391	16.093.963	5,0

Fuente: Datos suministrados por Minercol Ltda. - Gerencia de Fiscalización Minera - División de Recaudo y Distribución

El tipo de explotación que se utiliza en el Cesar, se realiza de dos maneras: A cielo abierto o en mina subterránea tecnificada, bien sea, por las compañías carboníferas que se encuentran establecidas en el Departamento, tales como: Drummond, ubicada en el corregimiento de La Loma - Municipio de El Paso, y Carbones del Caribe, Carboandes, Consorcio Minero Unido, entre otras entidades en los Municipios de La Jagua y Chiriguaná.

Es por eso, que resulta interesante publicar en el cuadro 14, gráfico 4, datos históricos por concepto de regalías que han recibido los Municipios carboníferos y el Departamento, por las toneladas de carbón que ha producido las entrañas de la tierra cesareense.

Cuadro 14
Regalías Giradas al Departamento del Cesar y Municipios Productores de Carbón
1995 - 2002

Años	Regalías	Variación (%)
1995	5.210.808.042	
1996	9.816.399.358	88,4
1997	10.283.168.768	4,8
1998	12.973.924.253	26,2
1999	15.701.343.107	21,0
2000	18.879.143.576	20,2
2001	41.598.966.982	120,3
2002	59.215.249.725	42,3

Fuente: Datos suministrados por Minercol Ltda. - Gerencia de Fiscalización Minera - División de Recaudo y Distribución

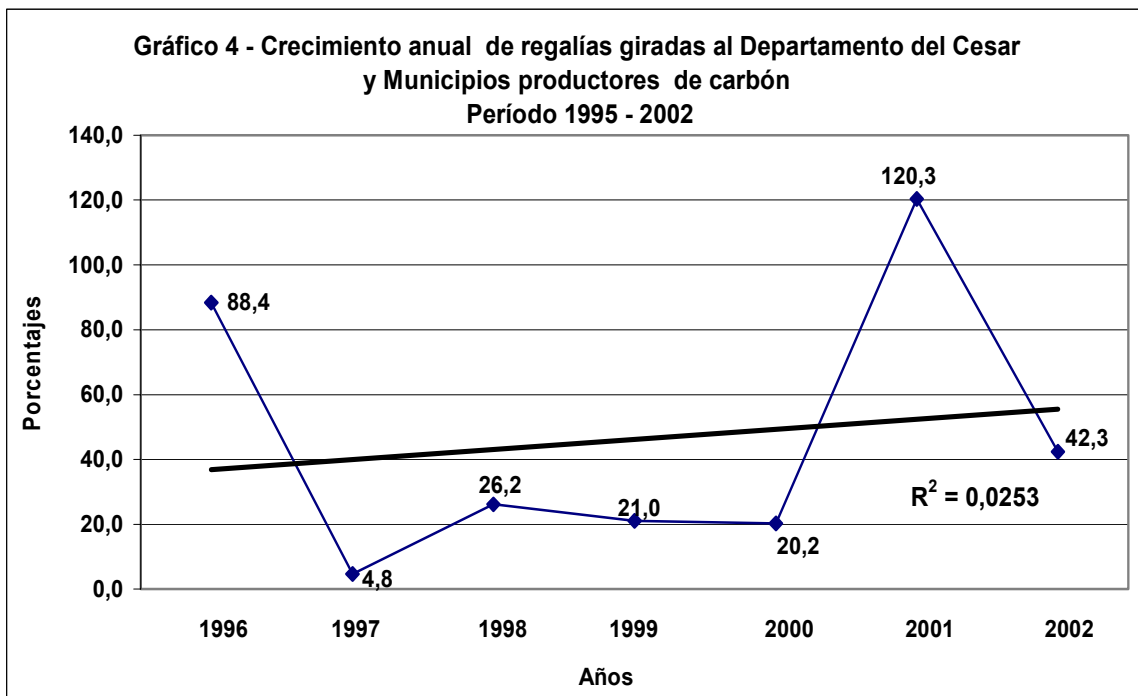

Fuente: Minercol Ltda. Cálculos: Coordinación Sistema de Información Estadística - O.A. Planeación Dptal.

En el gráfico 5 se presentan las proyecciones por concepto de regalías de carbón que esperan obtener los Municipios y el Departamento desde el año 2003 hasta el 2007. Es importante señalar, que la entidad Minercol Ltda. advierte que facilita estas proyecciones, pero que en ningún momento se compromete con ellas, debido a que existen múltiples factores exteriores que podrían afectarlas.

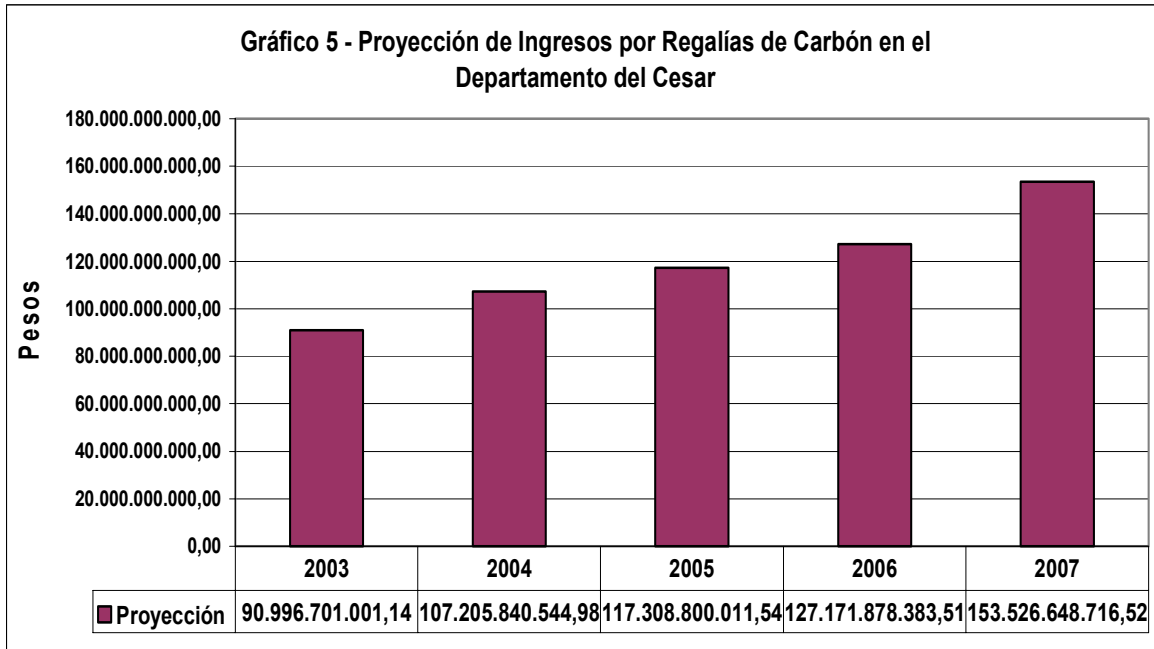

Fuente: Datos suministrados por Minercol Ltda. - Gerencia de Fiscalización Minera - División de Recaudo y Distribución

ANEXOS

Anexo 2.1.1.
Cesar. Exportaciones registradas por peso y valor
según CIU. 2001 - 2002

Cód.	Descripción	Kilos netos		Var %	Valor FOB Dólares		Var %
		2001	2002		2001	2002	
	Total	15.471.595.125	15.822.057.373	2,3	487.263.046	475.764.957	-2,4
100	Sector agropecuario, silvicultura, caza y pesca	5.137.275	937.677	-81,7	5.997.845	630.939	-89,5
111	Producción agropecuaria	5.136.505	934.181	-81,8	5.992.235	530.939	-91,1
113	Caza ordinaria y mediante trampas	0	3.496	(-)	0	100.000	(-)
130	Pesca	770	0	-100,0	5.610	0	-100,0
200	Sector minero	15.455.667.412	15.818.542.930	2,3	464.057.538	468.190.317	0,9
210	Explotación de minas de carbón	15.455.667.412	15.818.542.930	2,3	464.057.538	468.190.317	0,9
300	Sector industrial	10.790.438	2.576.766	-76,1	17.207.663	6.943.701	-59,6
31	Prod. Alimentos, bebidas y tabaco	9.726.692	2.542.361	-73,9	17.120.327	6.894.189	-59,7
311	Productos alimenticios	9.726.692	2.542.361	-73,9	17.120.327	6.894.189	-59,7
32	Textiles, prendas de vestir	0	3.588	(-)	0	20.219	(-)
321	Textiles, prendas de vestir	0	3.588	(-)	0	20.219	(-)
33	Industria maderera	0	1.000	(-)	0	2.600	(-)
331	Madera y sus productos	0	1.000	(-)	0	2.600	(-)
35	Fabricación sustancias químicas	14.256	0	-100,0	21.504	0	-100,0
356	Productos de plástico	14.256	0	-100,0	21.504	0	-100,0
36	Minerales no metálicos	1.048.500	0	-100,0	55.194	0	-100,0
369	Otros minerales no metálicos	1.048.500	0	-100,0	55.194	0	-100,0
37	Metálicas básicas	0	28.902	(-)		19.053	(-)
371	Industrias básicas de hierro y acero		28.902	(-)		19.053	(-)
38	Maquinaria y equipos	990	915	-7,6	10.638	7.640	-28,2
384	Mat. Transporte	0	915	(-)	0	7.640	(-)
385	Equipo profesional y científico	990	0	-100,0	10.638	0	-100,0

Fuente: DANE

Anexo 2.1.2
Cesar. Exportaciones registradas por peso y valor
según CIU. Cuarto trimestre 2001 -2002

Cód.	Descripción	Kilos netos		Var %	Valor FOB Dólares		Var %
		IV-01	IV-02		IV-01	IV-02	
	Total	4.497.676.261	4.731.662.130	5,2	148.844.040	134.582.965	-9,6
100	Sector agropecuario, silvicultura, caza y pesca	227	638.550	281199,6	37.048	327.897	785,1
111	Producción agropecuaria	227	638.550	281199,6	37.048	327.897	785,1
200	Sector minero	4.493.358.182	4.730.921.580	5,3	136.749.779	134.106.728	-1,9
210	Explotación de minas de carbón	4.493.358.182	4.730.921.580	5,3	136.749.779	134.106.728	-1,9
300	Sector industrial	4.317.852	102.000	-97,6	12.057.213	148.340	-98,8
31	Prod. Alimentos, bebidas y tabaco	4.303.596	102.000	-97,6	12.035.709	148.340	-98,8
311	Productos alimenticios	4.303.596	102.000	-97,6	12.035.709	148.340	-98,8
35	Fabricación sustancias químicas	14.256	0	-100,0	21.504	0	-100,0
356	Productos de plástico	14.256	0	-100,0	21.504	0	-100,0

Fuente: DANE

Anexo 2.2.1.
Cesar. Valor de las Importaciones registradas
según CIU. 2001 -2002.

Código	Descripción	Valor FOB US\$		Var %
		2001	2002	
	Total	63.822.469	65.731.235	3,0
100	Sector agropecuario, silvicultura, caza y pesca	20.468	143.711	602,1
111	Producción agropecuaria	120	143.705	119.654,2
121	Silvicultura	20.150	0	-100,0
122	Extracción de madera	198	6	-97,0
300	Sector industrial	63.801.491	65.587.024	2,8
31	Produ. Alimentos, bebidas y tabaco	3.124.466	2.948.528	-5,6
311	Productos alimenticios	2.807.409	2.393.147	-14,8
312	Otros productos alimenticios	317.057	464.884	46,6
313	Bebidas	0	90.497	(--)
32	Textiles, prendas de vestir	284.517	475.610	67,2
321	Textiles, prendas de vestir	267.057	445.455	66,8
322	Prendas de vestir	15.956	14.601	-8,5
323	Cuero y sus derivados	1.414	15.198	974,8
324	Calzado	90	356	295,6
33	Industria maderera	25.297	26.598	5,1
331	Madera y sus productos	11.812	11.171	-5,4
332	Muebles de madera	13.485	15.427	14,4
34	Fabricación de papel y sus productos	65.947	41.077	-37,7
341	Papel y sus productos	4.994	21.039	321,3
342	Imprentas y editoriales	60.953	20.038	-67,1
35	Fabricación sustancias químicas	11.560.790	15.960.892	38,1
351	Químicos industriales	3.453.200	5.536.107	60,3
352	Otros químicos	912.178	1.767.257	93,7
353	Refinerías de petróleo	0	66.581	(--)
354	Derivados del petróleo y carbón	1.323.984	491.430	-62,9
355	Caucho	5.648.100	7.722.536	36,7
356	Productos de plástico	223.328	376.981	68,8
36	Minerales no metálicos	47.988	178.811	272,6
361	Loza y porcelana	4.383	5.072	15,7
362	Fabricación de vidrio y sus productos	22.954	61.378	167,4
369	Otros minerales no metálicos	20.651	112.361	444,1
37	Metálicas básicas	435.607	302.426	-30,6
371	Industrias básicas de hierro y acero	428.394	299.339	-30,1
372	Industrias básicas metales no ferrosos	7.213	3.087	-57,2
38	Maquinaria y equipos	48.253.128	45.629.537	-5,4
381	Met. Exc. Maquinaria	2.977.378	4.018.139	35,0
382	Maquinaria exc. Eléctrica	30.149.667	22.086.989	-26,7
383	Maquinaria eléctrica	4.686.185	4.143.272	-11,6
384	Mat. Transporte	9.913.471	14.255.437	43,8
385	Equipo profesional y científico	526.427	1.125.700	113,8
39	Otras industrias	3.751	23.545	527,7
390	Otras industrias manufactureras	3.751	23.545	527,7
0	Actividades diversas y no clasificadas	510	500	-2,0

Fuente: DANE, DIAN

Anexo 2.2.2
Cesar. Valor de las Importaciones registradas según CUODE.
2001 - 2002

Cod.	Descripción	Valor FOB Dólares		Var %
		2001	2002	
	Total	63.822.469	65.731.235	2,99
I)	Bienes de Consumo	3.334.794	3.844.686	15,3
1	Bienes de Consumo no duraderos	3.101.205	2.737.109	-11,7
11	Productos Alimenticios	2.834.543	2.343.557	-17,3
12	Bebidas	0	23.636	(--)
14	Productos farmacéuticos y de tocador	1.310	2.163	65,1
15	Vestuario y otras confecciones	17.832	15.676	-12,1
19	Otros bienes de consumo no duradero	247.520	352.077	42,2
2	Bienes de Consumo duradero	233.589	1.107.577	374,2
21	Utensilios domésticos	24.676	46.563	88,7
22	Objetos de adornos uso personal y otros	12.042	23.082	91,7
23	Muebles y otros equipos para el hogar	111.477	197.459	77,1
24	Máquinas y aparatos de uso doméstico	85.394	3.937	-95,4
25	Vehículos de transporte particular	0	836.536	(--)
II)	Bienes intermedios	13.920.142	19.041.884	36,8
3	Combustibles, Lubricantes y conexos	1.315.966	546.001	-58,5
32	Lubricantes	1.315.966	546.001	-58,5
4	agricultura	3.420.378	5.434.507	58,9
42	Otras materias primas para la agricultura	3.420.378	5.434.507	58,9
5	industria (Excepto construcción)	9.183.798	13.061.376	42,2
51	Productos alimenticios	143.275	258.473	80,4
52	Productos agropecuarios no alimenticios	957.758	585.981	-38,8
53	Productos mineros	6.892.879	8.799.888	27,7
55	Productos químicos y farmacéuticos	1.189.886	3.417.034	187,2
III)	Bienes de capital	46.567.023	42.844.165	-8,0
6	Materiales de construcción	309.822	435.546	40,6
61	Materiales de construcción	309.822	435.546	40,6
7	Bienes de capital para la agricultura	25.347	18.732	-26,1
71	Máquinas y herramientas	25.347	18.732	-26,1
8	Bienes de capital para la industria	31.359.637	22.656.175	-27,8
81	Máquinas y aparatos de oficina	465.044	1.936.479	316,4
82	Herramientas	299.250	294.039	-1,7
83	Partes y accesorios de maquinaria industrial	2.031.469	2.602.652	28,1
84	Maquinaria industrial	26.398.363	16.646.192	-36,9
85	Otro equipo fijo	2.165.511	1.176.813	-45,7
9	Equipos de transporte	14.872.217	19.733.712	32,7
91	Partes y accesorios de equipo de transporte	7.267.291	8.860.019	21,9
92	Equipo rodante de transporte	7.366.123	10.760.787	46,1
93	Equipo fijo de transporte	238.803	112.906	-52,7
IV)	No clasificados	510	500	-2,0
0	Diversos	510	500	-2,0

Fuente: DANE, DIAN

Anexo 2.3.1.
Cesar. Balanza Comercial 2002

Código	Descripción	Valor FOB US\$		Balanza Comercial
		Exportaciones	Importaciones	
	Total	475.764.957	65.731.235	410.033.722
100	Sector agropecuario, silvicultura, caza y pesca	630.939	143.711	487.228
111	Producción agropecuaria	530.939	143.705	387.234
113	Caza ordinaria y mediante trampas	100.000	0	100.000
122	Extracción de madera	0	6	-6
200	Sector minero	468.190.317	0	468.190.317
210	Explotación de minas de carbón	468.190.317	0	468.190.317
300	Sector industrial	6.943.701	65.587.024	-58.643.323
31	Produ. Alimentos, bebidas y tabaco	6.894.189	2.948.528	3.945.661
311	Productos alimenticios	6.894.189	2.393.147	4.501.042
312	Otros productos alimenticios	0	464.884	-464.884
313	Bebidas	0	90.497	-90.497
32	Textiles, prendas de vestir	20.219	475.610	-455.391
321	Textiles, prendas de vestir	20.219	445.455	-425.236
322	Prendas de vestir	0	14.601	-14.601
323	Cuero y sus derivados	0	15.198	-15.198
324	Calzado	0	356	-356
33	Industria maderera	2.600	26.598	-23.998
331	Madera y sus productos	2.600	11.171	-8.571
332	Muebles de madera	0	15.427	-15.427
34	Fabricación de papel y sus productos	0	41.077	-41.077
341	Papel y sus productos	0	21.039	-21.039
342	Imprentas y editoriales	0	20.038	-20.038
35	Fabricación sustancias químicas	0	15.960.892	-15.960.892
351	Químicos industriales	0	5.536.107	-5.536.107
352	Otros químicos	0	1.767.257	-1.767.257
353	Refinerías de petróleo	0	66.581	-66.581
354	Derivados del petróleo y carbón	0	491.430	-491.430
355	Caucho	0	7.722.536	-7.722.536
356	Productos de plástico	0	376.981	-376.981
36	Minerales no metálicos	0	178.811	-178.811
361	Loza y porcelana	0	5.072	-5.072
362	Fabricación de vidrio y sus productos	0	61.378	-61.378
369	Otros minerales no metálicos	0	112.361	-112.361
37	Metálicas básicas	19.053	302.426	-283.373
371	Industrias básicas de hierro y acero	19.053	299.339	-280.286
372	Industrias básicas metales no ferrosos	0	3.087	-3.087
38	Maquinaria y equipos	7.640	45.629.537	-45.621.897
381	Met. Exc. Maquinaria	0	4.018.139	-4.018.139
382	Maquinaria exc. Eléctrica	0	22.086.989	-22.086.989
383	Maquinaria eléctrica	0	4.143.272	-4.143.272
384	Mat. Transporte	7.640	14.255.437	-14.247.797
385	Equipo profesional y científico	0	1.125.700	-1.125.700
39	Otras industrias	0	23.545	-23.545
390	Otras industrias manufactureras	0	23.545	-23.545
0	Actividades diversas y no clasificadas	0	500	-500

Fuente: DANE, DIAN

Anexo 2.3.2.
Cesar. Balanza Comercial. Cuarto trimestre 2002

Código	Descripción	Valor FOB US\$		Balanza Comercial
		Exportaciones	Importaciones	
	Total	134.582.965	17.294.921	117.288.044
100	Sector agropecuario, silvicultura, caza y pesca	327.897	800	327.097
111	Producción agropecuaria	327.897	800	327.097
200	Sector minero	134.106.728	0	134.106.728
210	Explotación de minas de carbón	134.106.728	0	134.106.728
300	Sector industrial	148.340	17.293.621	-17.145.281
31	Produ. Alimentos, bebidas y tabaco	148.340	512.037	-363.697
311	Productos alimenticios	148.340	414.188	-265.848
312	Otros productos alimenticios	0	61.031	-61.031
313	Bebidas	0	36.818	-36.818
32	Textiles, prendas de vestir	0	57.854	-57.854
321	Textiles, prendas de vestir	0	54.187	-54.187
322	Prendas de vestir	0	2.778	-2.778
323	Cuero y sus derivados	0	852	-852
324	Calzado	0	37	-37
33	Industria maderera	0	1.030	-1.030
332	Muebles de madera	0	1.030	-1.030
34	Fabricación de papel y sus productos	0	4.034	-4.034
341	Papel y sus productos	0	2.265	-2.265
342	Imprentas y editoriales	0	1.769	-1.769
35	Fabricación sustancias químicas	0	3.478.284	-3.478.284
351	Químicos industriales	0	1.482.845	-1.482.845
352	Otros químicos	0	403.965	-403.965
353	Refinerías de petróleo	0	66.581	-66.581
354	Derivados del petróleo y carbón	0	145.770	-145.770
355	Caucho	0	1.349.521	-1.349.521
356	Productos de plástico	0	29.602	-29.602
36	Minerales no metálicos	0	66.738	-66.738
361	Loza y porcelana	0	1.580	-1.580
362	Fabricación de vidrio y sus productos	0	38.783	-38.783
369	Otros minerales no metálicos	0	26.375	-26.375
37	Metálicas básicas	0	58.476	-58.476
371	Industrias básicas de hierro y acero	0	58.443	-58.443
372	Industrias básicas metales no ferrosos	0	33	-33
38	Maquinaria y equipos	0	13.113.671	-13.113.671
381	Met. Exc. Maquinaria	0	1.065.719	-1.065.719
382	Maquinaria exc. Eléctrica	0	5.739.161	-5.739.161
383	Maquinaria eléctrica	0	570.845	-570.845
384	Mat. Transporte	0	5.623.742	-5.623.742
385	Equipo profesional y científico	0	114.204	-114.204
39	Otras industrias	0	1.497	-1.497
390	Otras industrias manufactureras	0	1.497	-1.497
0	Actividades diversas y no clasificadas	0	500	-500

Fuente: DANE, DIAN

Anexo 4.1.1
Valledupar. Situación fiscal del gobierno central municipal.
Años 2001 - 2002

Concepto	(Millones de pesos)					
	Diciembre 2001		Diciembre 2002		Variación Porcentual	
	Valor	Part. %	Valor	Part. %		
A. Ingresos corrientes	53.956,9	100,0	65.065,7	100,0	20,6	
1. Ingresos tributarios	14.505,5	26,9	20.229,5	31,1	39,5	
Valorización	266,0	1,8	218,4	1,1	(*)	
Predial y Complementarios	4.475,2	30,9	6.520,0	32,2	45,7	
Industria y Comercio	4.776,5	32,9	4.395,5	21,7	-8,0	
Timbre, Circulación y Tránsito	56,0	0,4	53,4	0,3	-4,6	
Sobretasa a la Gasolina	684,5	4,7	4.748,6	23,5	593,7	
Otros ingresos tributarios	4.247,3	29,3	4.293,6	21,2	1,1	
2. Ingresos no tributarios	1.141,7	2,1	4.408,5	6,8	286,1	
Ingresos de la propiedad	116	10,2	540,6	12,3	364,8	
Ingresos por servicios y operaciones	215,2	18,8	1.088,1	24,7	405,6	
Otros ingresos no tributarios	810,2	71,0	2.779,8	63,1	243,1	
3. Ingresos por transferencias	38.309,7	71,0	40.427,7	62,1	5,5	
Nacionales	38.158,9	99,6	39.998,9	98,9	4,8	
Nación Central	28.568,9	74,9	32.947,1	82,4	15,3	
Entidades descentralizadas nales.	9.100,8	23,8	6.698,6	16,7	-26,4	
Empresas de bienes y servicios nales.	489,2	1,3	353,2	0,9	-27,8	
Departamentales	138,8	0,4	427,5	1,1	208,0	
Departamento Central	138,8	(--)	427,5	(--)	(*)	
Entidades descentralizadas deptaes	0,0	(--)	0,0	(--)	(*)	
Empresas bienes y servicios deptaes.	0,0	(--)	0,0	(--)	(*)	
Municipales	0,0	0,0	0,0	0,0	(*)	
Municipio central	0,0	(--)	0,0	(--)	(*)	
Entidades descentralizadas mpales	0,0	(--)	0,0	(--)	(*)	
Empresas bienes y servicios mpales	0,0	(--)	0,0	(--)	(*)	
Otros	12,0	0,0	1,3	0,0	-89,2	
B. Gastos corrientes	35.491,5	100,0	43.587,0	100,0	22,8	
1. Funcionamiento	32.011,9	90,2	39.887,6	91,5	24,6	
Remuneración al trabajo	11.536,4	36,0	12.974,6	32,5	12,5	
Consumo de bienes y servicios	3.880,7	12,1	8.574,1	21,5	120,9	
Régimen Subsidiado de Salud	13.998,3	43,7	15.658,5	39,3	11,9	
Gastos en especie pero no en dinero	1.457,1	4,6	1.683,8	4,2	15,6	
Otros gastos de funcionamiento	1.139,4	3,6	996,6	2,5	-12,5	
2. Intereses y comis. deuda pública	2.480,7	7,0	2.348,6	5,4	-5,3	
Deuda Externa	0,0	0,0	0,0	0,0	(*)	
Deuda Interna	2.480,7	100,0	2.348,6	100,0	-5,3	
3. Transferencias pagadas	998,9	2,8	1.350,8	3,1	35,2	
Nacionales	193,0	19,3	209,9	15,5	8,8	
Nación central	0,0	0,0	0,0	0,0	(*)	
Entidades descentralizadas nales.	193,0	100,0	209,9	100,0	8,8	
Empresas de bienes y servicios	0,0	0,0	0,0	0,0	(*)	
Departamentales	0,0	0,0	0,0	0,0	(*)	
Departamento central	0,0	(--)	0,0	(--)	(*)	
Entidades descentralizadas deptaes	0,0	(--)	0,0	(--)	(*)	
Municipales	276,1	27,6	454,5	33,6	64,6	
Municipio central	0,0	0,0	0,0	(--)	(*)	
Entidades descentralizadas mpales	276,1	100,0	454,5	(--)	64,6	
Empresas bienes y servicios mpales	0,0	0,0	0,0	(--)	(*)	
Otros gastos por transferencias	529,8	53,0	686,4	50,8	29,6	
C. Déficit o ahorro corriente	18.465,4		21.478,7		16,3	
D. Ingresos de capital	5.911,7	100,0	5.838,9	100,0	-1,2	
Transferencias de capital	5.691,1	96,3	4.645,5	79,6	(*)	
Aportes de cofinanciación	0,0	0,0	969,8	16,6	#DIV/0!	
Otros ingresos transferencias de capital	220,6	3,7	223,6	3,8	1,9	
E. Gastos de Capital	14.236,5	100,0	18.773,8	100,0	31,9	
Formación bruta de capital	13.321,4	93,6	18.506,0	98,6	38,9	
Transferencias de capital	0,0	0,0	0,0	0,0	(*)	
Otros gastos por transf. de capital	915,1	6,4	267,8	1,4	-70,7	
F. Préstamo neto	0,0		0,0		(*)	
G. Déficit o superávit total	10.140,6		8.543,8		-15,7	
H. Financiamiento	-10.140,6	100,0	-8.543,8	100,0	-15,7	
Externo	0,0	0,0	0,0	0,0	(*)	
Desembolsos	0,0	0,0	0,0	0,0	(*)	
Amortizaciones	0,0	0,0	0,0	0,0	(*)	
Interno	-1.866,1	18,4	-1.816,2	21,3	-2,7	
Desembolsos	37,4		2.751,6		(*)	
Amortizaciones	1.903,5	-102,0	4.567,8	-251,5	140,0	
Variación de depósitos	-13.236,5	130,5	-3.061,4	35,8	-76,9	
Otros	4.962,0	-48,9	-3.666,2	42,9	-173,9	

Fuente: Secretaría de Hacienda Distrital.

INFORME DE COYUNTURA ECONÓMICA REGIONAL. DICIEMBRE 2002

Cuadro 5.8.1.1
Valledupar. Número de licencias de construcción y
área por construir, según trimestres. 2001 - 2002

Trimestres	Número de licencias		Área por construir (m ²)	
	Total	Vivienda	Total	Vivienda
2.001	315	254	317.398	235.467
Primero	66	54	44.030	39.642
Segundo	81	69	47.820	33.260
Tercero	78	66	18.045	11.036
Cuarto	90	65	207.503	151.529
2.002	263	226	89.798	74.677
Primero	61	52	24.726	20.670
Segundo	70	60	27.702	24.664
Tercero	70	57	22.057	15.578
Cuarto	62	57	15.313	13.765

Fuente: DANE

Anexo 5.8.1.2.
Valledupar. Total área(M2) aprobada por destino, según trimestres 2000 - 2001

Años y Trimestre	Total Área	Vivienda	Industria	Oficina	Bodega	Comercio	Hotel	Educación	Hospital y asistencial	Admón pública	Religioso	Social	Otros
2.001	317.398	235.467	3.231	1.791	1.043	9.526	0	18.485	4.468	1.607	846	40.934	0
Primero	44.030	39.642	915	364	992	1.183	0	934	0	0	0	0	0
Segundo	47.820	33.260	0	436	51	1.611	0	11.030	1.432	0	0	0	0
Tercero	18.045	11.036	673	0	0	872	0	4.915	61	0	488	0	0
Cuarto	207.503	151.529	1.643	991	0	5.860	0	1.606	2.975	1.607	358	40.934	0
2.002	89.798	74.677	112	1.279	2.324	7.216	513	1.500	970	382	448	70	307
Primero	24.726	20.670	0	114	0	2.521	0	234	805	382	0	0	0
Segundo	27.702	24.664	0	202		1.573	126	1.025	112	0	0	0	0
Tercero	22.057	15.578	112	674	2.324	2.157	387	0	0	0	448	70	307
Cuarto	15.313	13.765	0	289	0	965	0	241	53	0	0	0	0

Fuente: DANE