



**BANCO DE LA REPUBLICA**  
**Subgerencia de Estudios Económicos**

**ESTADISTICAS MONETARIAS Y CAMBIARIAS**  
Correspondiente a la semana No. **23 del año 2013**

**SG-EE – 06 – 13 – 39 – L**

**Preparado por: Subgerencia de Estudios Económicos**

**21 de junio de 2013**

**Nota :** Las cifras de este memorando son provisionales y corresponden al **07 de junio de 2013** a menos que se indique otra fecha.

## CONTENIDO

	Página
I. AGREGADOS MONETARIOS Y CREDITICIOS	
A. Base Monetaria	1
B. Medios de Pago	6
C. Oferta Monetaria Ampliada	8
D. Crédito y Portafolio Financiero	12
II. TASAS DE INTERES, TASA DE CAMBIO Y PRECIOS	
A. Tasa de Interés	15
B. Tasa de Cambio Representativa del Mercado	18
C. Índice de Tasa de Cambio Real	18
D. Comportamiento del Índice de Precios al Consumidor	19
III. SITUACION EXTERNA	
A. Reservas Internacionales Netas	20
B. Balanza Cambiaria Doméstica	20
C. Balanza Cambiaria Consolidada	24
D. Comercio Exterior	28
E. Endeudamiento Externo del Sistema Financiero	31

## ANEXOS

I. AGREGADOS MONETARIOS Y CREDITICIOS	
A. Base Monetaria (Promedio)	33
B. Medios de Pago (Promedios)	34
C. Otros Agregados (Promedios)	35
D. Otras Estadísticas	38
E. Posición de Encaje del sistema financiero	39
II. SECTORIZACION DE LA BASE MONETARIA	40
III. RESERVAS INTERNACIONALES	44
IV. TASAS DE INTERES	
DTF	46
Tasas de Captación	47
Interbancarias y Repos	48
Tasas de Colocación	50
1º. La información correspondiente a la sectorización del Banco de la República para el mes de <b>Mayo de 2013</b> y del sistema financiero para el mes de <b>Abril de 2013</b> , se encuentra disponible a solicitud del público. Los interesados pueden comunicarse a la sección de Sector Financiero al teléfono 3430409, o vía Internet a <a href="mailto:jbeltrpe@banrep.gov.co">jbeltrpe@banrep.gov.co</a> .	
2º. A partir del 3 de julio de 2001 las Bolsas de Bogotá, Medellín y Occidente se unificaron para conformar la Bolsa de Valores de Colombia. La información correspondiente al Índice de Bolsa de Valores de Colombia (IGBC) , se encuentra disponible en la página de Internet del Banco: <a href="http://www.banrep.gov.co/informes-economicos/ine_rep_indedia.htm">http://www.banrep.gov.co/informes-economicos/ine_rep_indedia.htm</a> ; y se actualiza todos los viernes.	

# I. AGREGADOS MONETARIOS Y CREDITICIOS

## A. Base Monetaria

**CUADRO No 1**  
**COMPONENTES DE LA BASE MONETARIA**

(Miles de millones de pesos y porcentajes)

Concepto	Saldo a junio 07 2013	VARIACIONES					
		SEMANTAL		CORRIDO AÑO		ANUAL	
		ABS	%	ABS	%	ABS	%
<b>BASE MONETARIA -USOS- (A+B)</b>	51.877	(760)	(1,4)	(4.586)	(8,1)	6.041	13,2
<b>A. EFECTIVO</b>	31.753	519	1,7	(2.945)	(8,5)	2.963	10,3
1. MONEDA FUERA SISTEMA FINANCIERO	31.704	508	1,6	(2.973)	(8,6)	2.968	10,3
2. DEPOSITOS PARTICULARES	49	11	30,1	27	125,0	(5)	(9,4)
<b>B. RESERVA SISTEMA FINANCIERO</b>	20.124	(1.279)	(6,0)	(1.640)	(7,5)	3.078	18,1
1. EFECTIVO EN CAJA SISTEMA FINANCIERO	8.596	(100)	(1,2)	(592)	(6,4)	1.019	13,5
2. DEPOS. DEL SIST. FINANCIERO B.R /1	11.528	(1.179)	(9,3)	(1.048)	(8,3)	2.058	21,7

1/ Corresponde a cuentas corrientes del sistema financiero en el Banco de la República

Fuente: Banco de la República.

**CUADRO No 2**

### COEFICIENTES DE PREFERENCIA POR EFECTIVO Y RESERVA MONETARIA

	junio 07 2013	VARIACIONES					
		SEMANTAL		CORRIDO AÑO		ANUAL	
		ABS	%	ABS	%	ABS	%
I. MULTIPLICADOR DE M3 1/	6,0	0,11	1,8	0,63	11,9	0,12	2,0
II. EFECTIVO / PSE (e)	11,5	0,16	1,4	(1,60)	(12,3)	(0,60)	(5,0)
II. RESERVA / PSE (r)	7,3	(0,48)	(6,2)	(0,93)	(11,4)	0,12	1,7

1/ Multiplicador =  $(e + 1) / (e + r)$

PSE = PASIVOS SUJETOS A ENCAJE

Fuente: Banco de la República.

**CUADRO No 3**

### BASE MONETARIA Y PROMEDIOS MOVILES

(Miles de millones de pesos)

Concepto	junio 07 2013
FIN DE	51.877
PROMEDIO SEMANTAL	51.853
PROMEDIO MOVIL DIARIO DE ORDEN 20	51.161
PROMEDIO MOVIL DIARIO DE ORDEN 45	51.311

Fuente: Banco de la República.

**CUADRO No 4**

**PRINCIPALES OPERACIONES QUE EXPLICAN LA VARIACION SEMANAL  
DE LA BASE MONETARIA**

(Miles de millones de pesos)

Por concepto de :	VARIACION Del 31 de may al 7 de jun 2013	
<b>TOTAL (II-I)</b>		<b>-760</b>
<b>I. FACTORES CONTRACCIONISTAS</b>		<b>1.610</b>
Crédito neto a bancos y corporaciones financieras		1.577
Omas de Expansión	1.163	
Depositos de Contracción 2/	411	
Otros Créditos	1	
Otros Pasivos	1	
Cuentas patrimoniales		29
Crédito neto a otros intermediarios		3
Otros Pasivos	80	
Otros Pasivos Fondo de Garantías	1	
Depositos de Contracción 2/	-33	
Omas de Expansión	-45	
Activos con el Sector Privado		2
<b>II. FACTORES EXPANSIONISTAS</b>		<b>851</b>
Crédito Neto a la Tesorería		482
Reservas Internacionales Netas 1/		362
Otros activos netos		7

1/ A partir de septiembre 17 de 2004, se utilizan las Reservas Internacionales Netas como fuente de la Base Monetaria.

2/ A partir del 2 de abril de 2007, el Banco de la República activó como mecanismo de contracción monetaria los depósitos remunerados no constitutivos de encaje.

Fuente: Banco de la República.

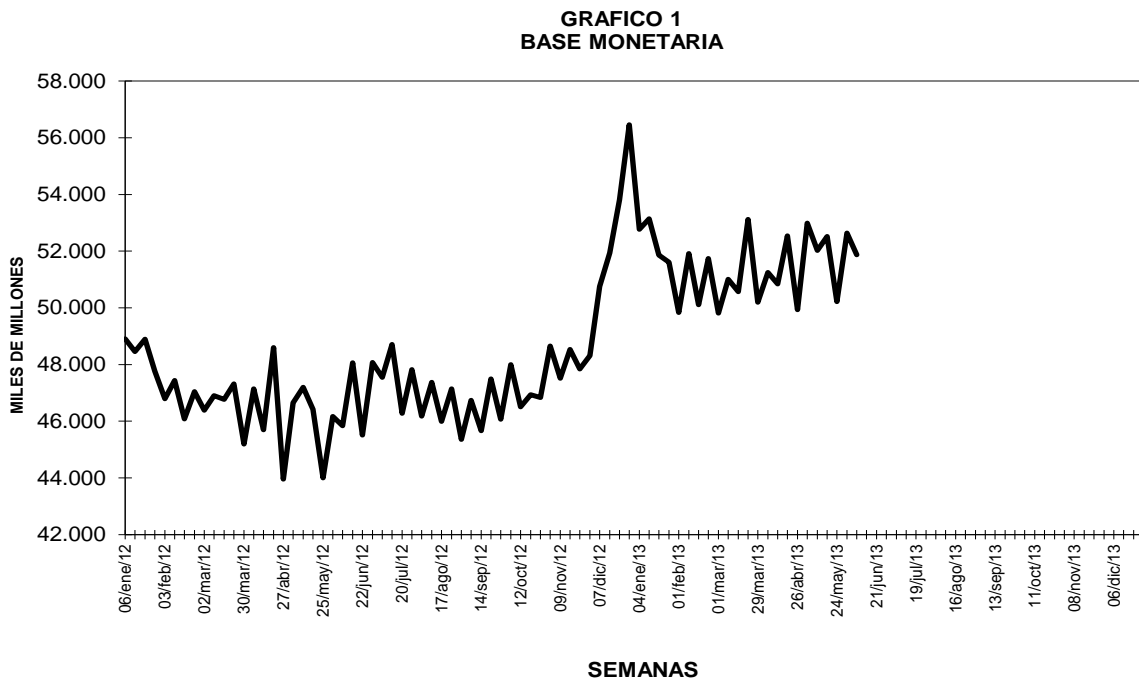

Fuente: Banco de la República.

**GRAFICO 2**  
**BASE MONETARIA**  
**Promedios móviles diarios**

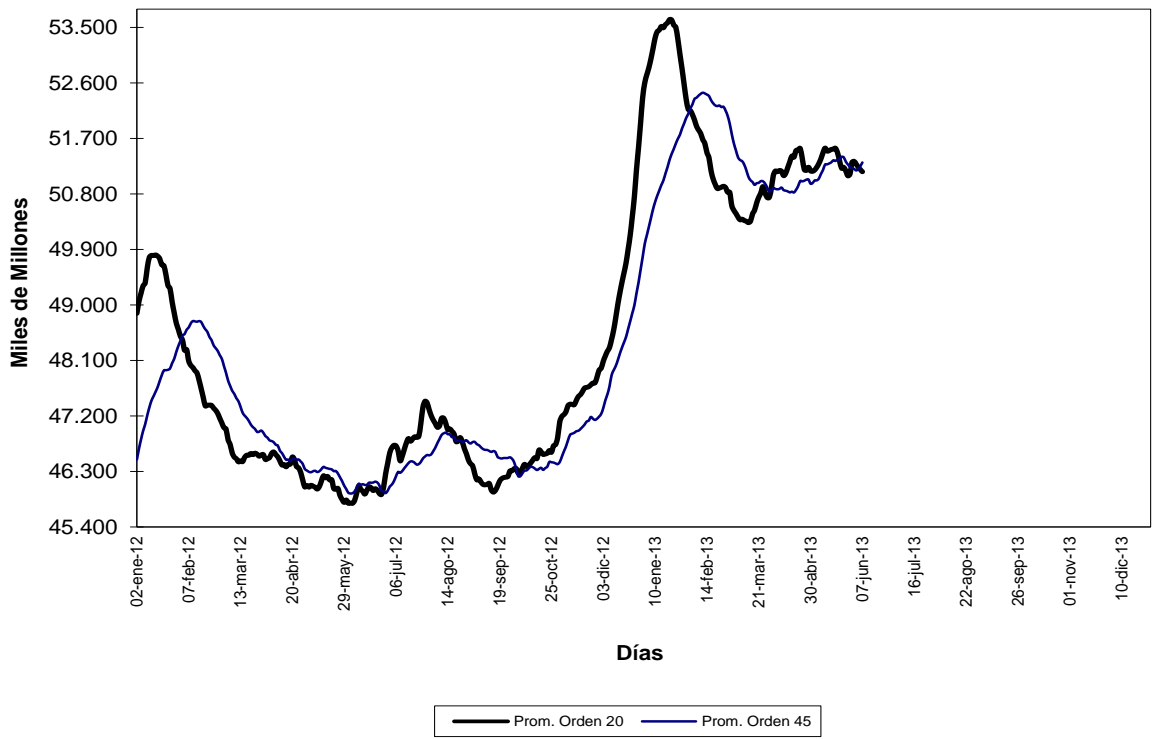

Fuente: Banco de la República.

**GRAFICO 3**  
**BASE MONETARIA**  
**PROMEDIOS MOVILES DE ORDEN 4 Y ORDEN 13**  
**(VARIACIONES % ANUALES)**

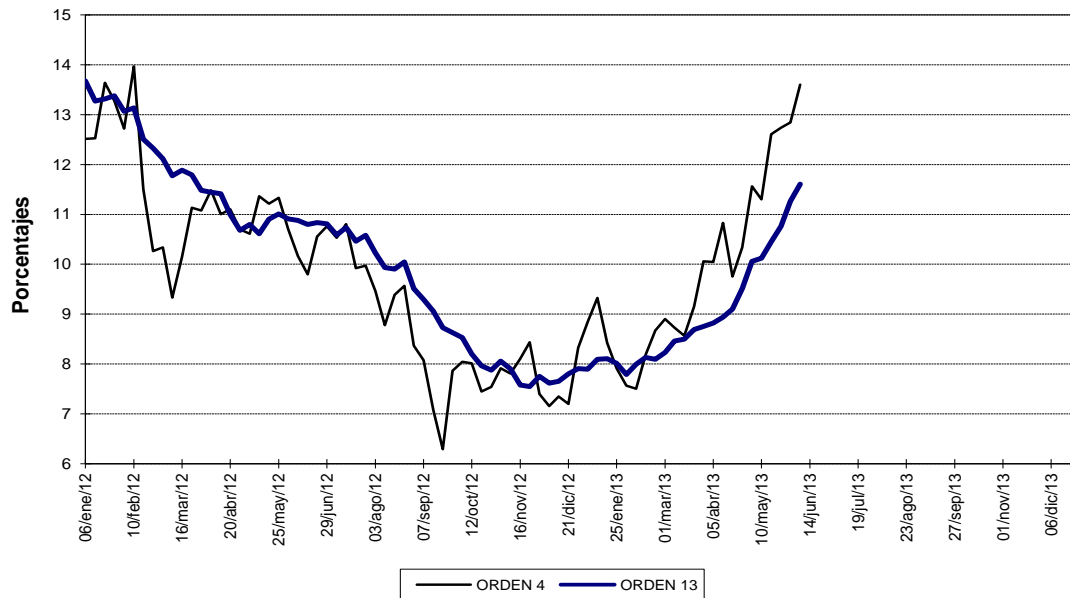

Fuente: Banco de la República.

## B. Medios de Pago

**CUADRO No 5  
MEDIOS DE PAGO (M1)**

Concepto	(Miles de millones de pesos y porcentajes)											
	SALDOS			VARIACIONES %								
	junio 10 2011	junio 08 2012	junio 07 2013	SEMANTAL			CORRIDO AÑO			ANUAL		
			2011	2012	2013	2011	2012	2013	2011	2012	2013	
MEDIOS DE PAGO (M1)	55.449	60.339	67.976	(0,3)	0,3	1,1	(10,7)	(12,3)	(7,2)	14,6	8,8	12,7
BASE MONETARIA	41.581	45.836	51.877	(1,5)	(0,7)	(1,4)	(7,3)	(10,7)	(8,1)	15,4	10,2	13,2
MULTIPLICADOR DE M1	1,33	1,32	1,31	1,2	1,0	2,6	(3,6)	(1,8)	1,0	(0,8)	(1,3)	(0,5)
II. EFECTIVO / CTAS CTES	91,1%	91,3%	87,7%	(2,6)	(0,1)	1,1	(1,1)	(3,3)	(2,6)	(1,0)	0,2	(3,9)
III. RESERVA / CTAS CTES.	52,2%	54,0%	55,6%	(2,0)	(2,6)	(6,5)	11,7	6,6	(1,6)	2,6	3,5	2,8

Fuente: Banco de la República. Cálculos con información de los formatos 281 y 442 de la Superintendencia Financiera

**CUADRO No 6  
COMPONENTES DE LOS MEDIOS DE PAGO (M1)**

Concepto	Saldo a junio 07 2013	(Miles de millones de pesos y porcentajes)					
		SEMANTAL		CORRIDO AÑO		ANUAL	
		ABS	%	ABS	%	ABS	%
<b>I. MEDIOS DE PAGO (M1) (A+B)</b>	<b>67.976</b>	<b>725</b>	<b>1,1</b>	<b>(5.258)</b>	<b>(7,2)</b>	<b>7.638</b>	<b>12,7</b>
<b>A. EFECTIVO</b>	<b>31.753</b>	<b>519</b>	<b>1,7</b>	<b>(2.945)</b>	<b>(8,5)</b>	<b>2.963</b>	<b>10,3</b>
1. MONEDA FUERA SIST. FINANCIERO 1/	31.704	508	1,6	(2.973)	(8,6)	2.968	10,3
2. DEPOSITOS PARTICULARES 2/	49	11	30,1	27	125,0	(5)	(9,4)
<b>B. DEPOSITOS EN CTA.CTE</b>	<b>36.223</b>	<b>205</b>	<b>0,6</b>	<b>(2.312)</b>	<b>(6,0)</b>	<b>4.674</b>	<b>14,8</b>
1. CTA.CTE's PRIVADAS	24.995	122	0,5	(2.596)	(9,4)	3.154	14,4
2. CTA.CTE's OFICIALES	11.228	83	0,7	284	2,6	1.520	15,7
<b>II. EFECTIVO / M1</b>	<b>46,7%</b>	<b>0</b>	<b>0,6</b>	<b>(0)</b>	<b>(1,4)</b>	<b>(0)</b>	<b>(2,1)</b>
<b>III. CTAS CTES / M1</b>	<b>53,3%</b>	<b>(0)</b>	<b>(0,5)</b>	<b>0</b>	<b>1,3</b>	<b>0</b>	<b>1,9</b>

1/ Incluye billetes en circulación + moneda metálica (en circulación) - caja sistema financiero

2/ Corresponde a cuentas corrientes de entidades especiales en el Banco de la República.

**A partir de Octubre 24 de 2008, las cifras de M3 y la cartera del Sistema Financiero, se recalcularán, para incluir nuevas entidades y Cuentas de Depósito.**

Fuente: Banco de la República. Cálculos con información de los formatos 281 y 442 de la Superintendencia Financiera



**GRAFICO 4**  
**MEDIOS DE PAGO M1**  
**PROMEDIOS MOVILES DE ORDEN 4 Y ORDEN 13**  
**(VARIACIONES % ANUALES)**

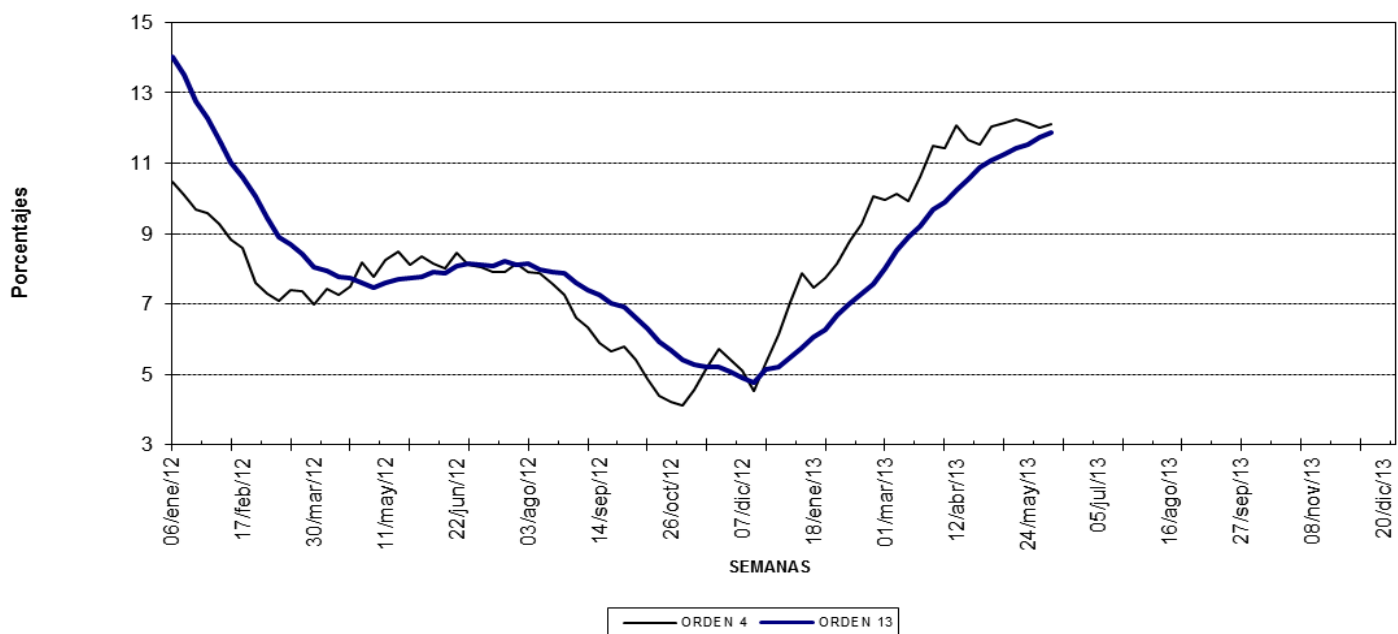

Fuente: Banco de la República. Cálculos con información de los formatos 281 y 442 de la Superintendencia Financiera

### C. Oferta Monetaria Ampliada \*

**GRAFICO 5  
EVOLUCION DE M3**

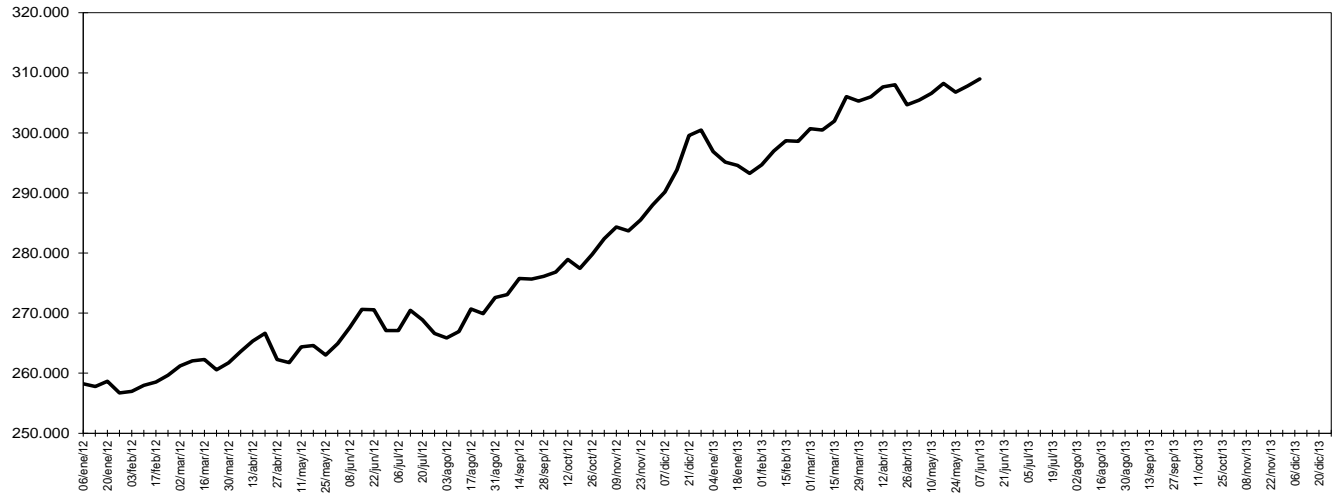

Fuente: Banco de la República. Cálculos con información de los formatos 281 y 442 de la Superintendencia Financiera

**CUADRO No 8  
M3 Y BASE MONETARIA  
7 de junio de 2013**

(Miles de millones de pesos)

	M3 1/	BASE	Multiplicador
<b>I. Cifras a fin de semana</b>			
Saldo	308.971	51.877	5,956

1/ M3 = efectivo + pasivos sujetos a encaje. A partir de junio 29 de 2001 se incluye en este agregado los CDT de las entidades especiales y los depósitos a la vista de las entidades no bancarias.

Fuente: Banco de la República. Cálculos con información de los formatos 281 y 442 de la Superintendencia Financiera

### TASA DE CRECIMIENTO DE M3

	M3	
	2012	2013
Año completo	16,0	15,5
Año corrido	3,0	2,8

Fuente: Banco de la República. Cálculos con información de los formatos 281 y 442 de la Superintendencia Financiera

**GRAFICO 6**  
**M3 Y BASE**  
**(VARIACION % ANUAL)**

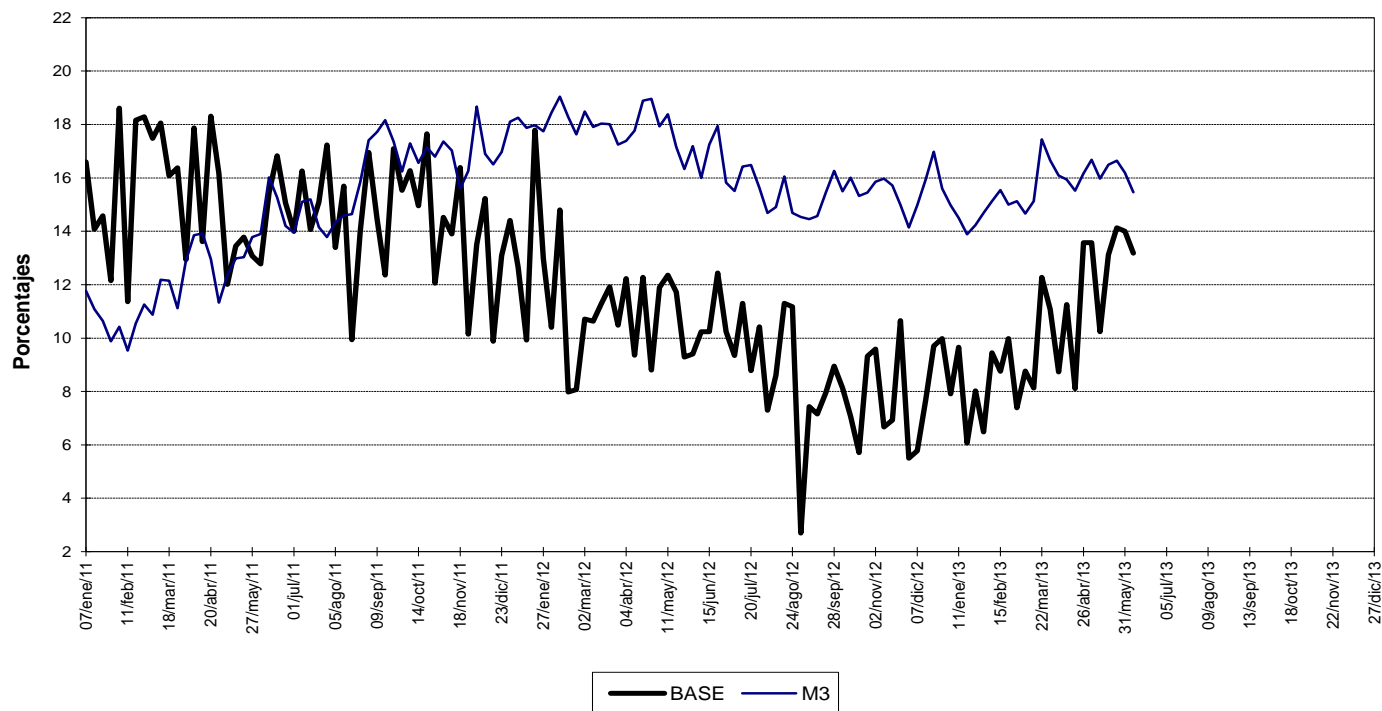

Fuente: Banco de la República. Cálculos con información de los formatos 281 y 442 de la Superintendencia Financiera

**GRAFICO 7**  
**MULTIPLICADOR DE M3**

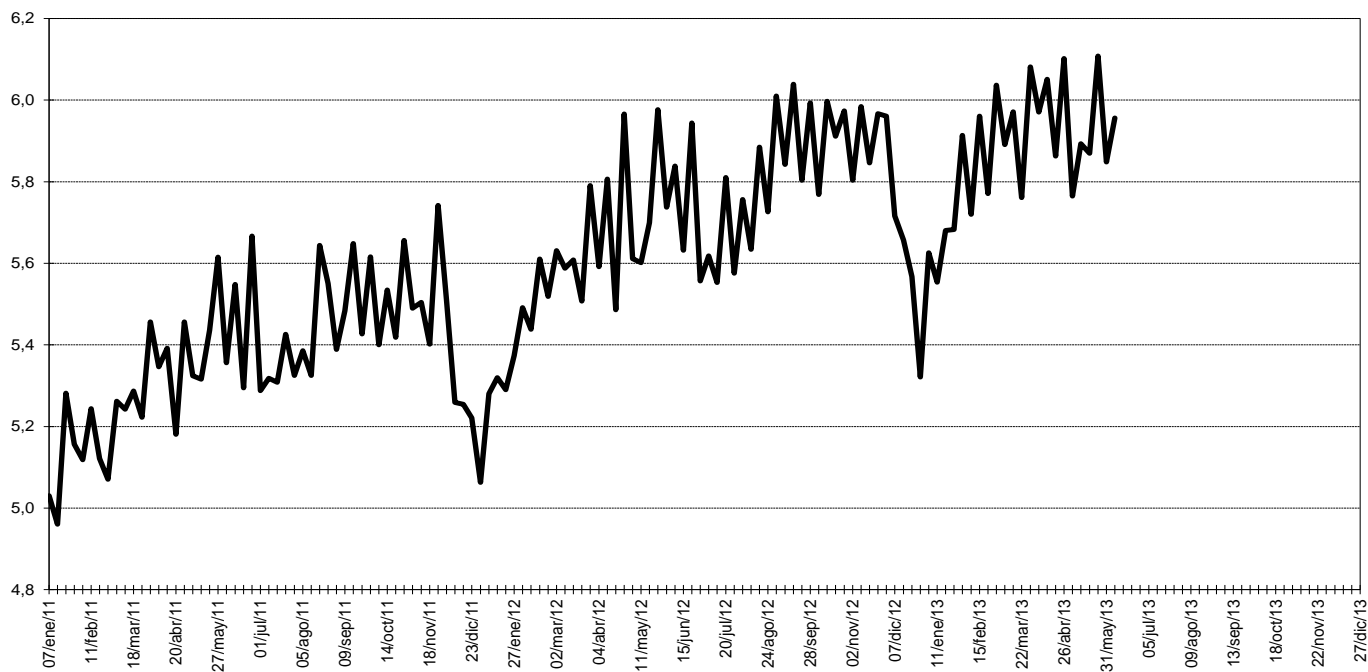

Fuente: Banco de la República. Cálculos con información de los formatos 281 y 442 de la Superintendencia Financiera

**GRAFICO 8**  
**M3**  
**PROMEDIOS MOVILES DE ORDEN 4 Y ORDEN 13**  
**(VARIACIONES % ANUALES)**

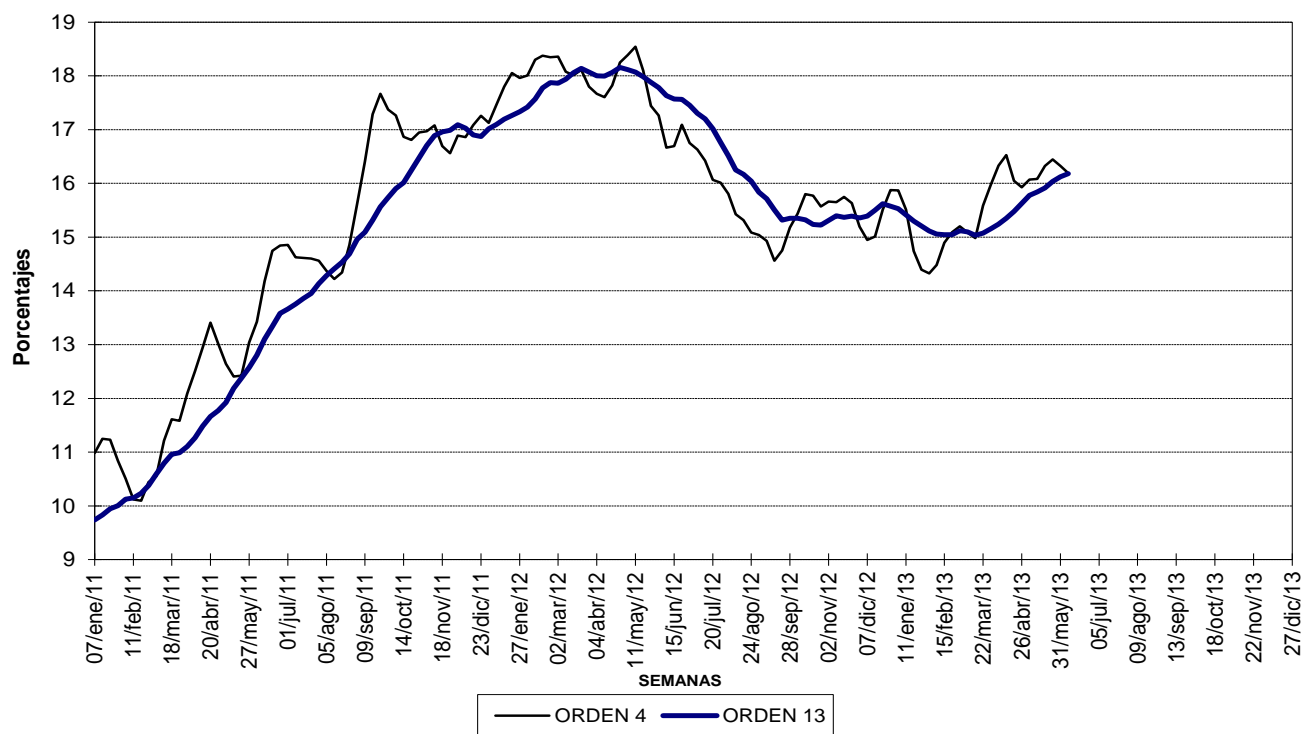

Fuente: Banco de la República. Cálculos con información de los formatos 281 y 442 de la Superintendencia Financiera

**CUADRO No 9**  
**OFERTA MONETARIA AMPLIADA - M3**  
Miles de millones de pesos y porcentajes

Concepto	Saldo a junio 07 2013	VARIACIONES					
		SEMANAL		CORRIDO AÑO		ANUAL	
		ABS	%	ABS	%	ABS	%
<b>OFERTA MONETARIA AMPLIADA- M3 1/</b>	<b>308.971</b>	<b>1.156</b>	<b>0,4</b>	<b>8.503</b>	<b>2,8</b>	<b>41.369</b>	<b>15,5</b>
<b>1. Efectivo</b>	31.753	519	1,7	(2.945)	-8,5	2.963	10,3
<b>2. Pasivos Sujetos a Encaje</b>	277.218	636	0,2	11.448	4,3	38.405	16,1
Cuenta Corriente	36.223	205	0,6	(2.312)	-6,0	4.674	14,8
Ahorros	118.512	126	0,1	7.761	7,0	18.698	18,7
CDT + BONOS	113.763	(350)	-0,3	6.174	5,7	15.431	15,7
CDT menor a 18 meses	45.933	(219)	-0,5	1.047	2,3	5.123	12,6
CDT mayor a 18 meses	46.255	(61)	-0,1	3.772	8,9	8.134	21,3
Bonos	21.575	(70)	-0,3	1.355	6,7	2.175	11,2
Depósitos Fiduciarios (impuestos y otros conceptos)	5.171	715	16,0	951	22,5	(791)	-13,3
Depósitos a la Vista	3.549	(59)	-1,6	(1.126)	-24,1	393	12,5
Repos con el Sector Real	-	-	-	0	-	0	-
<b>ITEM DE MEMORANDO</b>							
M1. Medios de pago	67.976	725	1,1	(5.258)	-7,2	7.638	12,7
M1 + Ahorros	186.488	850	0,5	2.503	1,4	26.335	16,4
Cuasidineros: Ahorro + CDT	210.700	(154)	-0,1	12.580	6,3	31.954	17,9
M2 = M1 + Cuasidineros	278.676	570	0,2	7.322	2,7	39.592	16,6

1/ A partir de junio 29 de 2001 se incluye en este agregado los CDT de las entidades especiales y los depósitos a la vista de las entidades no bancarias.

**A partir de Octubre 24 de 2008, las cifras de M3 y la cartera del Sistema Financiero, se recalcularon, para incluir nuevas entidades y Cuentas de Depósito.**

**La presentación del Cuadro No. 9 cambió a partir de marzo 26 de 2010 debido a que se unificó el criterio de las cifras mostradas. Antes se presentaban algunos instrumentos por tipo de entidad (bancos, corfinancieras, etc.) y otros no. Ahora las cifras se presentan únicamente por instrumento.**

Fuente: Banco de la República. Cálculos con información de los formatos 281 y 442 de la Superintendencia Financiera

**Cuadro 9B**  
**Oferta Monetaria Ampliada M3 - Privada y Pública 1/**

	DICIEMBRE			DICIEMBRE			JUNIO			DICIEMBRE			ABRIL		
	2008	2009	%	2010	2011	%	2011	2012	%	2011	2012	%	2012	2013	%
<b>M3 Privado</b>	153.780	166.936	8,6	186.273	221.716	19,0	191.201	223.732	17,0	221.716	256.584	15,7	220.979	259.348	17,4
<b>Efectivo</b>	24.365	25.687	5,4	29.720	33.404	12,4	26.935	29.391	9,1	33.404	35.092	5,1	28.547	30.938	8,4
<b>PSE</b>	129.415	141.249	9,1	156.553	188.312	20,3	164.266	194.341	18,3	188.312	221.492	17,6	192.431	228.410	18,7
<b>Ctas. Ctes.</b>	18.012	19.829	10,1	24.476	27.597	12,7	22.625	23.654	4,5	27.597	28.813	4,4	23.325	25.865	10,9
<b>CDT</b>	56.313	55.975	-0,6	52.055	64.222	23,4	56.540	74.575	31,9	64.222	82.208	28,0	72.031	88.240	22,5
<b>Ahorro 2/</b>	45.051	51.791	15,0	62.660	76.661	22,3	67.654	74.687	10,4	76.661	88.512	15,5	75.961	90.690	19,4
<b>Otros</b>	10.039	13.654	36,0	17.361	19.833	14,2	17.447	21.425	22,8	19.833	21.959	10,7	21.114	23.615	11,8
<b>M3 Público</b>	29.675	30.555	3,0	33.556	38.213	13,9	38.372	43.551	13,5	38.213	43.624	14,2	41.035	45.581	11,1
<b>Ctas. Ctes.</b>	6.899	7.156	3,7	7.859	7.859	0,0	8.041	8.835	9,9	7.859	9.822	25,0	8.783	10.332	17,6
<b>CDT</b>	3.761	3.326	-11,6	3.426	4.014	17,1	4.008	4.846	20,9	4.014	4.880	21,6	4.452	4.853	9,0
<b>Ahorro</b>	13.584	13.989	3,0	15.653	19.062	21,8	20.068	22.640	12,8	19.062	21.439	12,5	21.271	23.797	11,9
<b>Fiduciarios</b>	3.456	3.580	3,6	3.873	3.979	2,7	4.251	4.781	12,5	3.979	4.087	2,7	4.317	4.444	2,9
<b>Otros</b>	1.975	2.504	26,8	2.745	3.300	20,2	2.004	2.451	22,3	3.300	3.396	2,9	2.213	2.156	-2,6
<b>M3 Total</b>	183.455	197.491	7,7	219.828	259.930	18,2	229.573	267.283	16,4	259.930	300.209	15,5	262.013	304.930	16,4

1 Variación anual

Fuente: Banco de la República, cálculos con información de Balances y del formato 338 de la Superintendencia Financiera.

## D. Cartera y Portafolio Financiero

**CUADRO No 10**  
**CARTERA NETA Y PORTAFOLIO FINANCIERO**

(Miles de millones de pesos y porcentajes)

Concepto	Saldo a junio 07 2013	VARIACIONES					
		SEMANAL		CORRIDO AÑO		ANUAL	
		ABS	%	ABS	%	ABS	%
<b>I. CARTERA NETA 1/</b>	<b>245.594</b>	<b>408</b>	<b>0,2</b>	<b>10.845</b>	<b>4,6</b>	<b>32.520</b>	<b>15,3</b>
1. BANCOS Y CORFINANCIERAS 2/	228.271	428	0,2	10.406	4,8	30.402	15,4
2. CIAS.FTO.CIAL.	14.878	(15)	(0,1)	356	2,4	1.788	13,7
3. COOPERATIVAS	2.445	(5)	(0,2)	83	3,5	331	15,6
<b>II. PORTAFOLIO FINANCIERO TOTAL 3/</b>	<b>467.626</b>	<b>1.640</b>	<b>0,4</b>	<b>16.964</b>	<b>3,8</b>	<b>51.067</b>	<b>12,3</b>
<b>A. SECTOR FINANCIERO</b>	<b>308.972</b>	<b>1.156</b>	<b>0,4</b>	<b>8.503</b>	<b>2,8</b>	<b>41.369</b>	<b>15,5</b>
<b>1. MEDIOS DE PAGO AMPLIADOS - M3 4/</b>	<b>308.971</b>	<b>1.156</b>	<b>0,4</b>	<b>8.503</b>	<b>2,8</b>	<b>41.369</b>	<b>15,5</b>
MEDIOS DE PAGO - M1	67.976	725	1,1	(5.258)	(7,2)	7.638	12,7
CUASIDINEROS	210.700	(154)	(0,1)	12.580	6,3	31.954	17,9
OTROS PASIVOS SUJETOS A ENCAJE 5/	8.720	656	8,1	(174)	(2,0)	(398)	(4,4)
BONOS	21.575	(70)	(0,3)	1.355	6,7	2.175	11,2
BANCOS Y CORFINANCIERAS 2/	17.903	(70)	(0,4)	1.232	7,4	1.548	9,5
COMPANÍAS DE FINANCIAMIENTO 6/	2.671	(0)	(0,0)	310	13,1	239	9,8
OTRAS ENTIDADES 7/	1.000	0	0,0	(186)	(15,7)	388	63,3
2. ACEPTACIONES BANC.EN CIRC	0	0	---	0	---	0	---
3. OTROS ACTIVOS FINANCIEROS 8/	1	0	0,0	0	0,0	0	0,0
<b>B. SECTOR PUBLICO</b>	<b>158.654</b>	<b>484</b>	<b>0,3</b>	<b>8.461</b>	<b>5,6</b>	<b>9.698</b>	<b>6,5</b>
1. T.E.S.	125.293	178	0,1	11.830	10,4	10.051	8,7
2. T.E.S. B DENOMINADOS EN M/E 9/	0	0	---	---	---	---	---
3. T.E.S. B UVR 7/	33.361	306	0,9	(3.368)	(9,2)	(353)	(1,0)
4. T.E.S. LEY 546 de 1999 9/ 10/	0	0	---	0	---	0	---

1/Corresponde a la cartera Neta en M/N y M/E con leasing de los sectores público y privado. Incluye FEN.

2/La Superintendencia Financiera mediante Resolución 0856 del 23 de mayo de 2006, autorizó la cesión de activos y pasivos de Corficolombiana al Banco de Bogotá, la cual se efectuó el 5 de junio de 2006. A partir de las estadísticas publicadas con fecha a junio 16 de 2006, la información de Bancos y Corfinancieras se presenta consolidada. Incluye FEN

3/ Incluye los Activos financieros en poder de los sectores público y privado.

4/ Vease cuadro No. 9

5/ Incluye depósitos fiduciarios, depósitos a la vista, REPOS con entidades no financieras y cédulas hipotecarias.

6/ A partir de la entrada en vigencia de la ley 1328 de 2009, las compañías de financiamiento comercial pasarán a denominarse "Compañías de Financiamiento" y todas las disposiciones vigentes referidas a aquellas, incluidas las previstas en el Estatuto Orgánico del Sistema Financiero, se entenderán referidas a estas.

7/ Incluye entidades financieras especiales y cooperativas financieras.

8/ Incluye TER, Certificados de Cambio, Títulos de Participación, Certificados eléctricos de valor y títulos de Ahorro FEN.

9/ A partir de abril 30 de 2004 los TES emitidos en M/E, en UVR y los TES Ley 546/99 se presentan a valor nominal, esto es, que el saldo en circulación de estos títulos se valora a la TRM o a la UVR de la fecha. Las cifras fueron reprocesadas históricamente y se encuentran disponibles en la Subgerencia de Estudios Económicos.

10/ TES emitidos por el Gobierno y entregados a las entidades hipotecarias como pago por las reliquidaciones de cartera.

**A partir de Octubre 24 de 2008, las cifras de M3 y la cartera del Sistema Financiero, se recalcularon, para incluir nuevas entidades y Cuentas de Depósito.**

Fuente: Banco de la República. Cálculos con información de los formatos 281 y 442 de la Superintendencia Financiera

**CUADRO No 11**  
**PRINCIPALES INTERMEDIARIOS FINANCIEROS**  
**CARTERA NETA\***

Concepto	(Miles de millones de pesos y porcentajes)								
	Saldos			VARIACIONES					
	junio 10 2011	junio 08 2012	junio 07 2013	SEMANAL		CORRIDO AÑO		ANUAL	
			ABS	%	ABS	%	ABS	%	
<b>INCLUYENDO LEASING</b>									
<b>I. SISTEMA SIN F.E.N.</b>									
<b>TOTAL SISTEMA FINANCIERO</b>	<b>180.562</b>	<b>213.061</b>	<b>245.585</b>	<b>408</b>	<b>0,2</b>	<b>10.847</b>	<b>4,6</b>	<b>32.524</b>	<b>15,3</b>
A. MONEDA NACIONAL	168.596	200.657	227.354	511	0,2	8.535	3,9	26.697	13,3
B. MONEDA EXTRANJERA	11.966	12.404	18.231	(103)	(0,6)	2.312	14,5	5.827	47,0
<b>II. CARTERA POR INTERMEDIARIO</b>									
<b>A. TOTAL BANCOS Y CORFINANCIERAS 1/</b>	<b>167.797</b>	<b>197.856</b>	<b>228.262</b>	<b>428</b>	<b>0,2</b>	<b>10.408</b>	<b>4,8</b>	<b>30.406</b>	<b>15,4</b>
1. MONEDA NACIONAL	155.868	185.478	210.064	535	0,3	8.102	4,0	24.586	13,3
2. MONEDA EXTRANJERA	11.929	12.378	18.198	(107)	(0,6)	2.306	14,5	5.820	47,0
<b>B. TOTAL COMPAÑÍAS DE FINANCIAMIENTO 2/</b>	<b>11.005</b>	<b>13.091</b>	<b>14.878</b>	<b>(15)</b>	<b>(0,1)</b>	<b>356</b>	<b>2,4</b>	<b>1.788</b>	<b>13,7</b>
1. MONEDA NACIONAL	10.968	13.065	14.845	(19)	(0,1)	350	2,4	1.780	13,6
2. MONEDA EXTRANJERA	37	26	33	4	14,1	5	19,0	7	27,7
<b>C. TOTAL COOPERATIVAS ML</b>	<b>1.760</b>	<b>2.114</b>	<b>2.445</b>	<b>(5)</b>	<b>(0,2)</b>	<b>83</b>	<b>3,5</b>	<b>331</b>	<b>15,6</b>
<b>III. CARTERA FEN</b>	<b>3</b>	<b>13</b>	<b>9</b>	<b>0</b>	<b>0,1</b>	<b>(2)</b>	<b>(18,9)</b>	<b>(4)</b>	<b>(31,9)</b>
1. MONEDA NACIONAL	3	13	9	0	0,1	(2)	(18,9)	(4)	(31,9)
<b>EXCLUYENDO LEASING</b>									
<b>I. CARTERA NETA SIN F.E.N.</b>	<b>165.680</b>	<b>193.846</b>	<b>223.875</b>	<b>639</b>	<b>0,3</b>	<b>10.858</b>	<b>5,1</b>	<b>30.029</b>	<b>15,5</b>
A. MONEDA NACIONAL	153.745	181.502	205.693	742	0,4	8.543	4,3	24.191	13,3
B. MONEDA EXTRANJERA	11.935	12.343	18.182	(103)	(0,6)	2.315	14,6	5.838	47,3
<b>II. CARTERA POR INTERMEDIARIO</b>									
<b>A. TOTAL BANCOS Y CORFINANCIERAS 1/</b>	<b>159.610</b>	<b>186.782</b>	<b>215.440</b>	<b>421</b>	<b>0,2</b>	<b>10.428</b>	<b>5,1</b>	<b>28.657</b>	<b>15,3</b>
1. MONEDA NACIONAL	147.712	174.465	197.291	528	0,3	8.118	4,3	22.826	13,1
2. MONEDA EXTRANJERA	11.898	12.317	18.148	(107)	(0,6)	2.310	14,6	5.831	47,3
<b>B. TOTAL COMPAÑÍAS DE FINANCIAMIENTO 2/</b>	<b>4.310</b>	<b>4.949</b>	<b>5.990</b>	<b>223</b>	<b>3,9</b>	<b>348</b>	<b>6,2</b>	<b>1.041</b>	<b>21,0</b>
1. MONEDA NACIONAL	4.273	4.923	5.957	219	3,8	342	6,1	1.034	21,0
2. MONEDA EXTRANJERA	37	26	33	4	14,1	5	19,0	7	27,7
<b>C. TOTAL COOPERATIVAS ML</b>	<b>1.760</b>	<b>2.114</b>	<b>2.445</b>	<b>(5)</b>	<b>(0,2)</b>	<b>83</b>	<b>3,5</b>	<b>331</b>	<b>15,6</b>
<b>III. CARTERA FEN</b>	<b>3</b>	<b>13</b>	<b>9</b>	<b>0</b>	<b>0,1</b>	<b>(2)</b>	<b>(18,9)</b>	<b>(4)</b>	<b>(31,9)</b>
1. MONEDA NACIONAL	3	13	9	0	0,1	(2)	(18,9)	(4)	(31,9)

1/ La Superintendencia Financiera mediante Resolución 0856 del 23 de mayo de 2006, autorizó la cesión de activos y pasivos de Corficolombiana al Banco de Bogotá, la cual se efectuó el 5 de junio de 2006. A partir de las estadísticas publicadas con fecha a junio 16 de 2006, la información de Bancos y Corfinancieras se presenta consolidada. La Superintendencia Financiera mediante Resolución 419 del 25 de febrero de 2010, autorizó la cesión de activos y pasivos de la Compañía de Financiamiento - Sufinanciamiento- al Banco de Colombia.

2/ A partir de la entrada en vigencia de la ley 1328 de 2009, las compañías de financiamiento comercial pasarán a denominarse "Compañías de Financiamiento" y todas las disposiciones vigentes referidas a aquellas, incluidas las previstas en el Estatuto Orgánico del Sistema Financiero, se entenderán referidas a estas. La Superintendencia Financiera mediante Resolución 419 del 25 de febrero de 2010, autorizó la cesión de activos y pasivos de la Compañía de Financiamiento - Sufinanciamiento- al Banco de Colombia.

A partir de octubre 24 de 2009 las cifras de M3 y la cartera del Sistema Financiero, se recalcularon, para incluir nuevas entidades y Cuentas de Depósito.

\*A partir de la semana 14 de 2011, este cuadro se presenta para la cartera neta con y sin leasing financiero. Antes la información no incluía el leasing financiero.

Fuente: Banco de la República. Cálculos con información de los formatos 281 y 442 de la Superintendencia Financiera



**CUADRO No 11A  
PRINCIPALES INTERMEDIARIOS FINANCIEROS  
CARTERA BRUTA \***

(Miles de millones de pesos y porcentajes)

Concepto	Saldos			VARIACIONES					
	junio 10 2011	junio 08 2012	junio 07 2013	SEMANAL		CORRIDO AÑO		ANUAL	
				ABS	%	ABS	%	ABS	%
<b>INCLUYENDO LEASING</b>									
<b>I. SISTEMA SIN F.E.N.</b>									
<b>TOTAL SISTEMA FINANCIERO</b>	<b>189.597</b>	<b>223.539</b>	<b>257.522</b>	<b>626</b>	<b>0,2</b>	<b>11.719</b>	<b>4,8</b>	<b>33.983</b>	<b>15,2</b>
A. MONEDA NACIONAL	177.630	211.135	239.291	729	0,3	9.407	4,1	28.156	13,3
B. MONEDA EXTRANJERA	11.966	12.404	18.231	(103)	(0,6)	2.312	14,5	5.827	47,0
<b>II. CARTERA POR INTERMEDIARIO</b>									
<b>A. TOTAL BANCOS Y CORFINANCIERAS 1/</b>	<b>175.980</b>	<b>207.357</b>	<b>239.190</b>	<b>613</b>	<b>0,3</b>	<b>11.209</b>	<b>4,9</b>	<b>31.832</b>	<b>15,4</b>
1. MONEDA NACIONAL	164.051	194.979	220.992	720	0,3	8.902	4,2	26.013	13,3
2. MONEDA EXTRANJERA	11.929	12.378	18.198	(107)	(0,6)	2.306	14,5	5.820	47,0
<b>B. TOTAL COMPAÑÍAS DE FINANCIAMIENTO 2/</b>	<b>11.739</b>	<b>13.932</b>	<b>15.719</b>	<b>16</b>	<b>0,1</b>	<b>413</b>	<b>2,7</b>	<b>1.786</b>	<b>12,8</b>
1. MONEDA NACIONAL	11.702	13.906	15.685	12	0,1	407	2,7	1.779	12,8
2. MONEDA EXTRANJERA	37	26	34	4	14,1	5	18,9	7	27,8
<b>C. TOTAL COOPERATIVAS ML</b>	<b>1.877</b>	<b>2.250</b>	<b>2.614</b>	<b>(4)</b>	<b>(0,1)</b>	<b>97</b>	<b>3,9</b>	<b>364</b>	<b>16,2</b>
<b>III. CARTERA FEN</b>	<b>279</b>	<b>209</b>	<b>141</b>	<b>(0)</b>	<b>(0,0)</b>	<b>(55)</b>	<b>(28,2)</b>	<b>(69)</b>	<b>(32,9)</b>
1. MONEDA NACIONAL	279	209	141	(0)	(0,0)	(55)	(28,2)	(69)	(32,9)
<b>EXCLUYENDO LEASING</b>									
<b>I. CARTERA BRUTA SIN F.E.N.</b>	<b>174.181</b>	<b>203.779</b>	<b>235.235</b>	<b>866</b>	<b>0,4</b>	<b>11.683</b>	<b>5,2</b>	<b>31.456</b>	<b>15,4</b>
A. MONEDA NACIONAL	162.246	191.436	217.053	969	0,4	9.368	4,5	25.618	13,4
B. MONEDA EXTRANJERA	11.935	12.343	18.182	(103)	(0,6)	2.315	14,6	5.838	47,3
<b>II. CARTERA POR INTERMEDIARIO</b>									
<b>A. TOTAL BANCOS Y CORFINANCIERAS 1/</b>	<b>167.522</b>	<b>196.006</b>	<b>226.034</b>	<b>607</b>	<b>0,3</b>	<b>11.183</b>	<b>5,2</b>	<b>30.028</b>	<b>15,3</b>
1. MONEDA NACIONAL	155.624	183.688	207.885	714	0,3	8.873	4,5	24.197	13,2
2. MONEDA EXTRANJERA	11.898	12.317	18.148	(107)	(0,6)	2.310	14,6	5.831	47,3
<b>B. TOTAL COMPAÑÍAS DE FINANCIAMIENTO 2/</b>	<b>4.781</b>	<b>5.524</b>	<b>6.588</b>	<b>262</b>	<b>4,1</b>	<b>403</b>	<b>6,5</b>	<b>1.064</b>	<b>19,3</b>
1. MONEDA NACIONAL	4.744	5.497	6.554	258	4,1	398	6,5	1.057	19,2
2. MONEDA EXTRANJERA	37	26	34	4	14,1	5	18,9	7	27,8
<b>C. TOTAL COOPERATIVAS ML</b>	<b>1.877</b>	<b>2.250</b>	<b>2.614</b>	<b>(4)</b>	<b>(0,1)</b>	<b>97</b>	<b>3,9</b>	<b>364</b>	<b>16,2</b>
<b>III. CARTERA FEN</b>	<b>279</b>	<b>209</b>	<b>141</b>	<b>(0)</b>	<b>(0,0)</b>	<b>(55)</b>	<b>(28,2)</b>	<b>(69)</b>	<b>(32,9)</b>
1. MONEDA NACIONAL	279	209	141	(0)	(0,0)	(55)	(28,2)	(69)	(32,9)

1/ La Superintendencia Financiera mediante Resolución 0856 del 23 de mayo de 2006, autorizó la cesión de activos y pasivos de Corficolombiana al Banco de Bogotá, la cual se efectuó el 5 de junio de 2006. A partir de las estadísticas publicadas con fecha a junio 16 de 2006, la información de Bancos y Corfinancieras se presenta consolidada. La Superintendencia Financiera mediante Resolución 419 del 25 de febrero de 2010, autorizó la cesión de activos y pasivos de la Compañía de Financiamiento - Sufinanciamiento- al Banco de Colombia.

2/ A partir de la entrada en vigencia de la ley 1328 de 2009, las compañías de financiamiento comercial pasarán a denominarse "Compañías de Financiamiento" y todas las disposiciones vigentes referidas a aquellas, incluidas las previstas en el Estatuto Orgánico del Sistema Financiero, se entenderán referidas a estas. La Superintendencia Financiera mediante Resolución 419 del 25 de febrero de 2010, autorizó la cesión de activos y pasivos de la Compañía de Financiamiento - Sufinanciamiento- al Banco de Colombia.

A partir de Octubre 24 de 2008, las cifras de M3 y la cartera del Sistema Financiero, se recalcularon, para incluir nuevas entidades y Cuentas de Depósito.

\*A partir de la semana 14 de 2011, este cuadro se presenta para la cartera bruta con y sin leasing financiero. Antes la información no incluía el leasing financiero.

Fuente: Banco de la República. Cálculos con información de los formatos 281 y 442 de la Superintendencia Financiera

**CUADRO 11B**  
**CARTERA NETA M/L DEL SISTEMA FINANCIERO POR MODALIDAD DE CREDITO \***  
**7 de junio de 2013**  
**(Miles de millones de pesos y porcentajes)**

Concepto	Participación %		Saldo	Variaciones					
	Un año	Última		Semanal		Año corrido		Anual	
	Atrás	Semana		Absoluta	%	Absoluta	%	Absoluta	%
<b>Total Cartera por modalidad *</b>	<b>100,0</b>	<b>100,0</b>	<b>227.354</b>	<b>511</b>	<b>0,2</b>	<b>8.535</b>	<b>3,9</b>	<b>26.697</b>	<b>13,3</b>
Hipotecaria 1/	8,2	9,0	20.426	65	0,3	1.559	8,3	4.071	24,9
Consumo 2/	30,4	30,5	69.284	-337	-0,5	2.584	3,9	8.310	13,6
Microcredito 3/	3,0	3,1	7.142	-20	-0,3	372	5,5	1.159	19,4
Comercial 4/	59,6	58,5	132.988	815	0,6	4.109	3,2	13.407	11,2
<b>Provisiones global y contracíclica</b>	<b>1,1</b>	<b>1,1</b>	<b>2.487</b>	<b>11</b>	<b>0,5</b>	<b>89</b>	<b>3,7</b>	<b>250</b>	<b>11,2</b>
<b>Total Cartera por Entidad *</b>	<b>100,0</b>	<b>100,0</b>	<b>227.354</b>	<b>511</b>	<b>0,2</b>	<b>8.535</b>	<b>3,9</b>	<b>26.697</b>	<b>13,3</b>
Bancos y Corporaciones financieras 5/ 6/	92,4	92,4	210.064	535	0,3	8.102	4,0	24.586	13,3
Compañías de financiamiento 7/	6,5	6,5	14.845	-19	-0,1	350	2,4	1.780	13,6
Cooperativos	1,1	1,1	2.445	-5	-0,2	83	3,5	331	15,6
<b>Cartera hipotecaria ajustada 8/</b>			<b>25.908</b>	<b>65</b>	<b>0,2</b>	<b>1.300</b>	<b>5,3</b>	<b>3.171</b>	<b>13,9</b>
<b>Total cartera ajustada 8/</b>	<b>90,7</b>	<b>90,4</b>	<b>210.444</b>	<b>742</b>	<b>0,4</b>	<b>8.284</b>	<b>4,1</b>	<b>22.560</b>	<b>12,0</b>
<b>Leasing financiero 9/</b>	<b>9,3</b>	<b>9,6</b>	<b>22.392</b>	<b>-231</b>	<b>-1,0</b>	<b>-8</b>	<b>0,0</b>	<b>3.237</b>	<b>16,9</b>
<b>Total cartera ajustada con Leasing</b>	<b>100,0</b>	<b>100,0</b>	<b>232.836</b>	<b>511</b>	<b>0,2</b>	<b>8.276</b>	<b>3,7</b>	<b>25.797</b>	<b>12,5</b>
<b>Variaciones anualizadas</b>				<b>Semanal</b>		<b>Año Corrido</b>			
Total cartera ajustada				20,1		9,5			
Leasing financiero				-41,3		-0,1			
Total cartera ajustada con Leasing				12,1		8,5			

**\* Incluye leasing**

1/ Son créditos de vivienda, independientemente del monto, aquéllos otorgados a personas naturales destinados a la adquisición de vivienda nueva o usada, o a la construcción de vivienda individual.

2/ Créditos otorgados a personas naturales cuyo objeto sea financiar la adquisición de bienes de consumo o el pago de servicios para fines no comerciales o empresariales, independientemente de su monto.

3/ Crédito otorgado a microempresas cuyo saldo de endeudamiento con la respectiva entidad no supere ciento veinte (120) salarios mínimos legales mensuales vigentes (decr. 919 2008).

4/ Créditos distintos a los de vivienda, de consumo y microcrédito definidos en los numerales anteriores.

5/ La Superintendencia Financiera mediante Resolución 0856 del 23 de mayo de 2006, autorizó la cesión de activos y pasivos de Corficolombiana al Banco de Bogotá, la cual se efectuó el 5 de junio de 2006. A partir de las estadísticas publicadas con fecha a junio 16 de 2006, la información de Bancos y Corfinancieras se presenta consolidada.

6/ No incluye FEN

7/ A partir de la entrada en vigencia de la ley 1328 de 2009, las compañías de financiamiento comercial pasarán a denominarse "Compañías de Financiamiento" y todas las disposiciones vigentes referidas a aquellas, incluidas las previstas en el Estatuto Orgánico del Sistema Financiero, se entenderán referidas a estas.

8/ Incluye cartera vendida por los bancos a la Titularizadora Colombia y a CISA.

9/ Se define como leasing financiero aquellas operaciones de arrendamiento financiero en las que el arrendatario tiene la opción de compra al final del contrato.

A partir de Octubre 24 de 2008, las cifras de M3 y la cartera del Sistema Financiero, se recalcularon, para incluir nuevas entidades y Cuentas de Depósito.

Fuente: Banco de la República. Cálculos con información de los formatos 281 y 442 de la Superintendencia Financiera

**CUADRO No 11C**  
**PROVISIONES DE CARTERA DE LOS PRINCIPALES INTERMEDIARIOS FINANCIEROS \***

(Miles de millones de pesos y porcentajes)

Concepto	junio 10 2011	Saldos junio 08 2012	junio 07 2013	VARIACIONES					
				SEMANAL		CORRIDO AÑO		ANUAL	
				ABS	%	ABS	%	ABS	%
<b>I. SISTEMA SIN F.E.N.</b>									
<b>TOTAL SISTEMA FINANCIERO</b>	<b>9.035</b>	<b>10.478</b>	<b>11.937</b>	<b>218</b>	<b>1,9</b>	<b>872</b>	<b>7,9</b>	<b>1.459</b>	<b>13,9</b>
A. MONEDA NACIONAL	9.034	10.478	11.937	218	1,9	872	7,9	1.459	13,9
B. MONEDA EXTRANJERA	0	0	0	(0)	(0,3)	0	12,0	0	60,3
<b>II. PROVISIONES POR INTERMEDIARIO</b>									
<b>A. TOTAL BANCOS Y CORFINANCIERAS /1</b>	<b>8.183</b>	<b>9.501</b>	<b>10.928</b>	<b>186</b>	<b>1,7</b>	<b>800</b>	<b>7,9</b>	<b>1.427</b>	<b>15,0</b>
1. MONEDA NACIONAL	8.183	9.501	10.928	186	1,7	800	7,9	1.427	15,0
2. MONEDA EXTRANJERA	0	0	0	0	---	0	---	0	-
<b>B. TOTAL COMPAÑÍAS DE FINANCIAMIENTO 2/</b>	<b>734</b>	<b>841</b>	<b>840</b>	<b>31</b>	<b>3,9</b>	<b>57</b>	<b>7,2</b>	<b>(1)</b>	<b>(0,2)</b>
1. MONEDA NACIONAL	734	841	840	31	3,9	57	7,2	(1)	(0,2)
2. MONEDA EXTRANJERA	0	0	0	(0)	(0,3)	0	12,0	0	60,3
<b>C. TOTAL COOPERATIVAS</b>	<b>118</b>	<b>135</b>	<b>169</b>	<b>1</b>	<b>0,9</b>	<b>15</b>	<b>9,6</b>	<b>33</b>	<b>24,6</b>
<b>III. PROVISIONES FEN</b>	<b>276</b>	<b>197</b>	<b>132</b>	<b>(0)</b>	<b>(0,0)</b>	<b>(53)</b>	<b>(28,7)</b>	<b>(65)</b>	<b>(32,9)</b>
1. MONEDA NACIONAL	276	197	132	(0)	(0,0)	(53)	(28,7)	(65)	(32,9)
2. MONEDA EXTRANJERA	0	0	0	0	---	0	---	0	---

/1 La Superintendencia Financiera mediante Resolución 0856 del 23 de mayo de 2006, autorizó la cesión de activos y pasivos de Corficolombiana al Banco de Bogotá, la cual se efectuó el 5 de junio de 2006. A partir de las estadísticas publicadas con fecha a junio 16 de 2006, la información de Bancos y Corfinancieras se presenta consolidada. La Superintendencia Financiera mediante Resolución 419 del 25 de febrero de 2010, autorizó la cesión de activos y pasivos de la Compañía de Financiamiento - Sufinanciamiento- al Banco de Colombia.

2/ A partir de la entrada en vigencia de la ley 1328 de 2009, las compañías de financiamiento comercial pasarán a denominarse "Compañías de Financiamiento" y todas las disposiciones vigentes referidas a aquellas, incluidas las previstas en el Estatuto Orgánico del Sistema Financiero, se entenderán referidas a estas. La Superintendencia Financiera mediante Resolución 419 del 25 de febrero de 2010, autorizó la cesión de activos y pasivos de la Compañía de Financiamiento - Sufinanciamiento- al Banco de Colombia.

A partir de Octubre 24 de 2008, las cifras de M3 y la cartera del Sistema Financiero, se recalcularon, para incluir nuevas entidades y Cuentas de Depósito.

\*A partir de la semana 14 de 2011, este cuadro se presenta para la cartera neta con leasing financiero. Antes la información no incluía el leasing financiero.

Fuente: Banco de la República. Cálculos con información de los formatos 281 y 442 de la Superintendencia Financiera

**CUADRO No 12**  
**INVERSIONES DE LOS PRINCIPALES INTERMEDIARIOS FINANCIEROS**

(Miles de millones de pesos y porcentajes)

Concepto	Saldo a junio 07 2013	VARIACIONES					
		SEMANAL		CORRIDO AÑO		ANUAL	
		ABS	%	ABS	%	ABS	%
<b>A. TOTAL SISTEMA ML + ME</b>	<b>79.715</b>	<b>(1.308)</b>	<b>(1,6)</b>	<b>6.111</b>	<b>8,3</b>	<b>13.696</b>	<b>20,7</b>
BANCOS Y CORFINANCIERAS 1/	79.022	(1.293)	(1,6)	6.173	8,5	13.738	21,0
COMPAÑÍAS DE FINANCIAMIENTO 2/	545	1	0,1	(54)	(9,0)	(31)	(5,4)
ORGANISMOS COOPERAT.	134	(15)	(10,4)	(16)	(10,7)	(19)	(12,2)
INV. CEDIDAS IFI A BANCOLDEX	14	(0)	(0,5)	8	120,0	8	121,6
<b>B. TOTAL SISTEMA ML</b>	<b>72.116</b>	<b>(1.227)</b>	<b>(1,7)</b>	<b>4.350</b>	<b>6,4</b>	<b>10.980</b>	<b>18,0</b>
BANCOS Y CORFINANCIERAS 1/	71.471	(1.212)	(1,7)	4.421	6,6	11.035	18,3
COMPAÑÍAS DE FINANCIAMIENTO 2/	511	1	0,1	(54)	(9,6)	(37)	(6,7)
ORGANISMOS COOPERAT.	134	(15)	(10,4)	(16)	(10,7)	(19)	(12,2)
INV. CEDIDAS IFI A BANCOLDEX	0	0	---	0	---	0	---
<b>C. TOTAL SISTEMA ME</b>	<b>7.599</b>	<b>(81)</b>	<b>(1,1)</b>	<b>1.760</b>	<b>30,2</b>	<b>2.716</b>	<b>55,6</b>
BANCOS Y CORFINANCIERAS 1/	7.551	(81)	(1,1)	1.752	30,2	2.703	55,8
COMPAÑÍAS DE FINANCIAMIENTO 2/	34	0	0,0	1	2,5	5	19,2
ORGANISMOS COOPERAT.	0	0	---	0	---	0	---
INV. CEDIDAS IFI A BANCOLDEX	14	(0)	(0,5)	8	120,0	8	121,6

/1 La Superintendencia Financiera mediante Resolución 0856 del 23 de mayo de 2006, autorizó la cesión de activos y pasivos de Corficolombiana al Banco de Bogotá, la cual se efectuó el 5 de junio de 2006. A partir de las estadísticas publicadas con fecha a junio 16 de 2006, la información de Bancos y Corfinancieras se presenta consolidada.

2/ A partir de la entrada en vigencia de la ley 1328 de 2009, las compañías de financiamiento comercial pasarán a denominarse "Compañías de Financiamiento" y todas las disposiciones vigentes referidas a aquellas, incluidas las previstas en el Estatuto Orgánico del Sistema Financiero, se entenderán referidas a estas.

3/ Incluye FEN

Fuente: Banco de la República. Cálculos con información de los formatos 281 y 442 de la Superintendencia Financiera

**GRAFICO 9  
CARTERA TOTAL BANCOS Y CORFINANCIERAS\* ML  
PROMEDIOS MOVILES DE ORDEN 4  
(VARIACIONES ANUALES)**

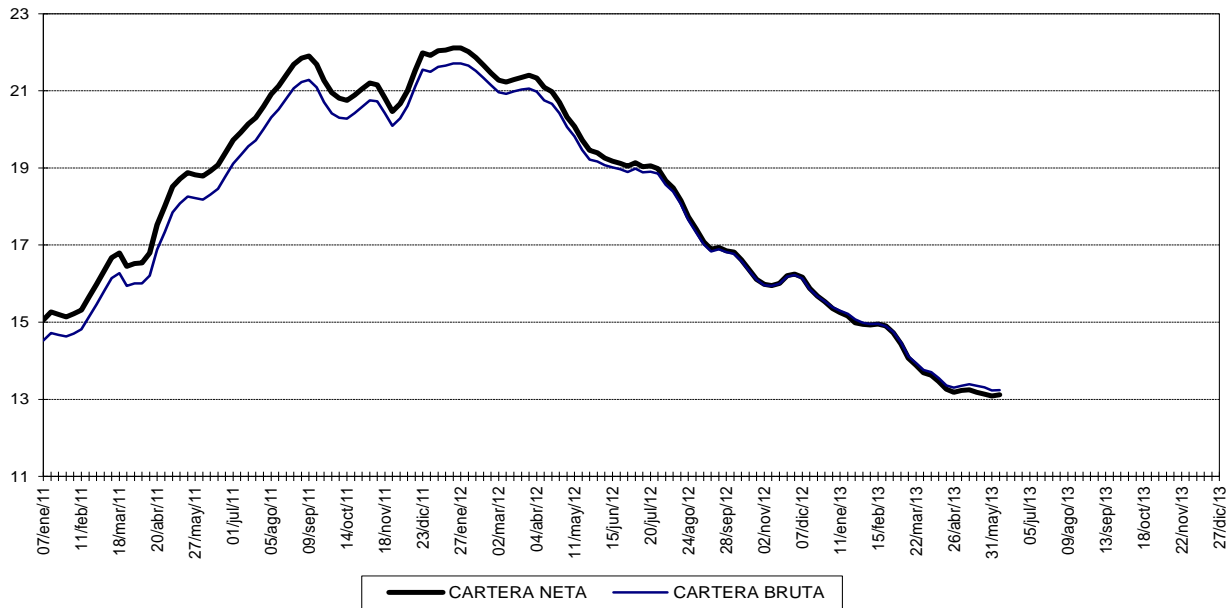

\* No incluye FEN e incluye Leasing

Fuente: Banco de la República. Cálculos con información de los formatos 281 y 442 de la Superintendencia Financiera

**GRAFICO 9A  
CARTERA TOTAL ML  
PROMEDIOS MOVILES DE ORDEN 4  
(VARIACIONES ANUALES)**

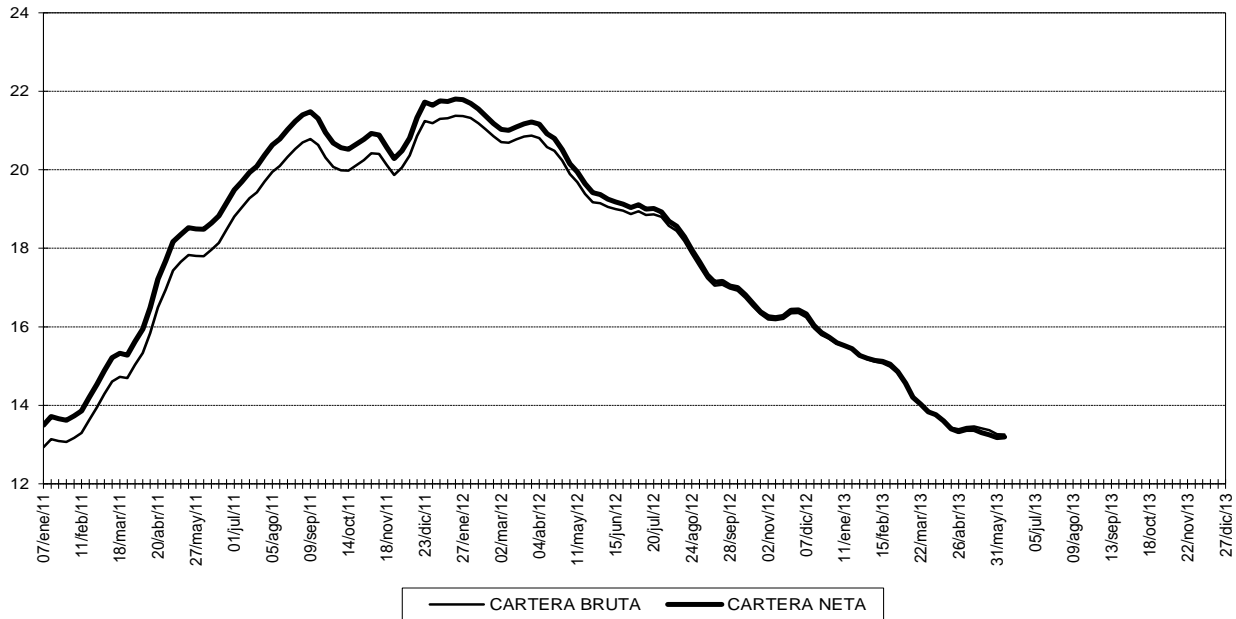

Fuente: Banco de la República. Cálculos con información de los formatos 281 y 442 de la Superintendencia Financiera

## II. TASAS DE INTERES, TASA DE CAMBIO Y PRECIOS

### A. Tasas de interés.

	VALORES				
	A la última fecha jun-14-2013	Una Semana atrás jun-07-2013	Un mes atrás	Tres meses atrás	Un año atrás
<b>Tasas de interés (%)</b>					
A. Depósito a término fijo - DTF 1/	3,91	3,94	3,98	4,55	5,46
B. Tasa de interés de captación					
1. A 180 días	4,37	4,25	4,23	4,82	5,88
2. A 360 días	4,51	4,43	4,38	5,03	6,45
C. Tasa de interés interbancaria - TIB 2/	3,18	3,18	3,20	3,75	5,30
D. Tasa de interés de colocación B.R. 3/	N.D.	10,32	10,60	11,60	12,63
E. Tasa de interés de colocación sin Tesorería 4/	N.D.	10,36	10,70	11,66	12,70
F. Tasa de interés de colocación Total 5/	N.D.	10,18	10,22	11,37	12,40
G. Crédito de Consumo 6/	N.D.	18,28	17,95	17,93	19,13
H. Crédito de Tesorería 7/	N.D.	7,55	6,84	7,88	8,08
I. Crédito Preferencial 8/	N.D.	7,10	7,08	8,04	9,22
J. Crédito Ordinario 9/	N.D.	10,35	10,27	11,22	12,41
<b>Tasas de interés CDT en Bolsa de Valores (%) 10/</b>					
A. Primario	4,24	4,23	5,76	4,57	6,01
B. Secundario	4,57	4,17	5,89	5,34	6,10

1/ Se refiere a la tasa promedio ponderada por monto de las captaciones por CDT a 90 días para Bancos, Corporaciones y Compañías de Financiamiento Comercial. Su cálculo se realiza el último día hábil de cada semana con la información de los anteriores 5 días hábiles. Corresponde a la semana de cálculo y no a la semana de vigencia.

2/ Corresponde al promedio semanal de la cuenta interbancaria pasiva a 1 día hábil con información del formato 441.

3/ Calculado como el promedio ponderado por monto de las tasas de crédito de: consumo, preferencial, ordinario y tesorería.

Debido a la alta rotación del crédito de tesorería, su ponderación se estableció como la quinta parte de su desembolso semanal.

4/ Incluye créditos de: Consumo, Ordinario y Preferencial.

5/ Incluye créditos de: Consumo, Ordinario, Preferencial y Tesorería.

6/ Se entiende como crédito de consumo los créditos otorgados a personas naturales cuyo objeto sea financiar la adquisición de bienes de consumo o el pago de servicios para fines no comerciales o empresariales, independientemente de su monto.

7/ El crédito de tesorería es aquel otorgado a clientes corporativos con plazos inferiores a 1 mes.

8/ Se refiere al crédito que se otorga a clientes corporativos con una tasa especial.

9/ Se refiere a los créditos que no son de consumo, de tesorería o preferenciales.

10/ Hace referencia a las captaciones por CDT entre 85 y 95 días al vencimiento transadas en la Bolsa de Valores. En su cálculo se excluyen los montos reportados por la Bolsa de Valores con tasa cero.

N.D. No Disponible se está verificando la información suministrada por algunas entidades.

N.H. No hubo operaciones

Fuente: Cálculos Banco de la República, Formatos 088 y 441 de la Superintendencia Financiera de Colombia y Bolsa de Valores de Colombia.

# TASA DE INTERES INTERBANCARIA (1)

## EFFECTIVA ANUAL

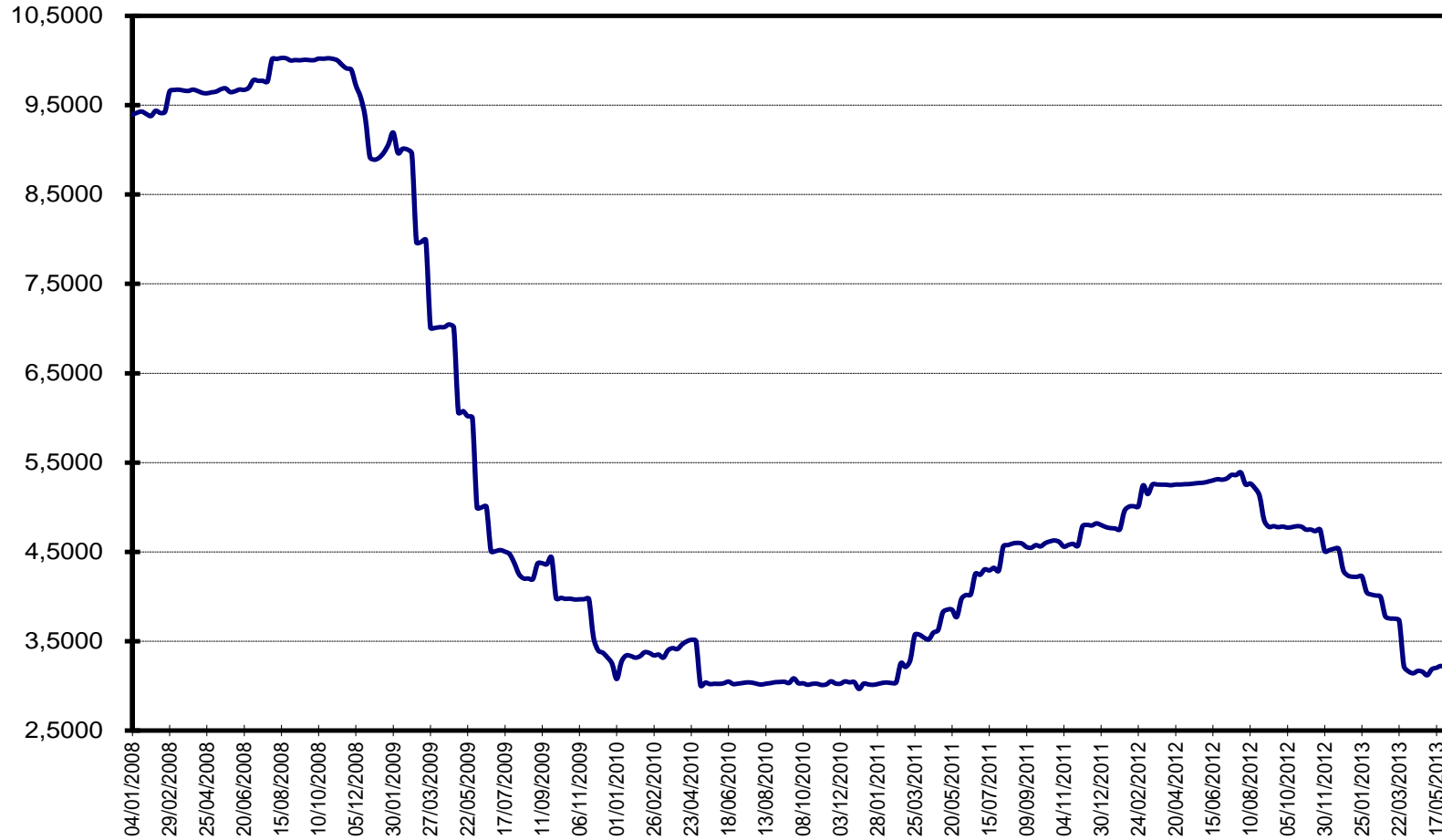

1/ Promedio semanal simple

Fuente: Superintendencia Financiera de Colombia. Cálculos Banco de la República

**Gráfico 12A**  
**Tasas de interés de colocación: Crédito Preferencial, Crédito Ordinario, Crédito de Consumo, Crédito de Tesorería**  
**Promedios semanales**

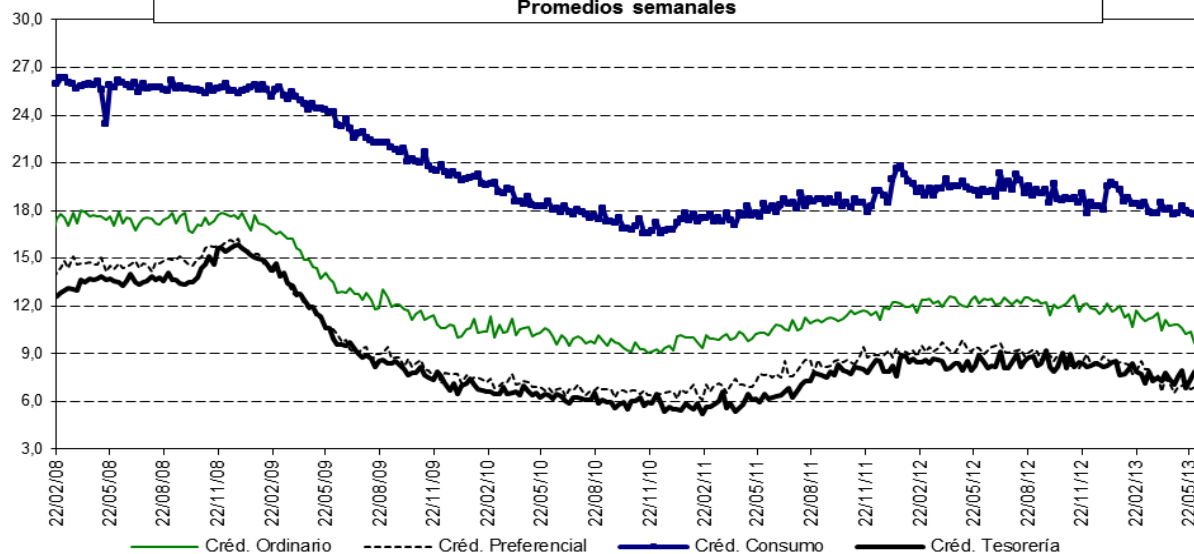

Nota: Crédito Ordinario es aquel crédito comercial (distinto de vivienda, microcrédito y consumo) otorgado a clientes no corporativos, Crédito Preferencial es el que se otorga a clientes corporativos, Crédito de Consumo es el otorgado para financiar la adquisición de bienes de consumo final y Crédito de Tesorería es el que se otorga a clientes corporativos con plazos inferiores a 1 mes.  
 Fuente: Cálculos Banco de la República, Formatos 088 y 441 de la Superintendencia Financiera de Colombia.

**Gráfico 12B**  
**Tasa de interés de: captación CDT 90 días, colocación según metodología BR1/ Tasa total colocación sin crédito de tesorería2/ y tasa total de colocación3/.**  
**Promedios Semanales**

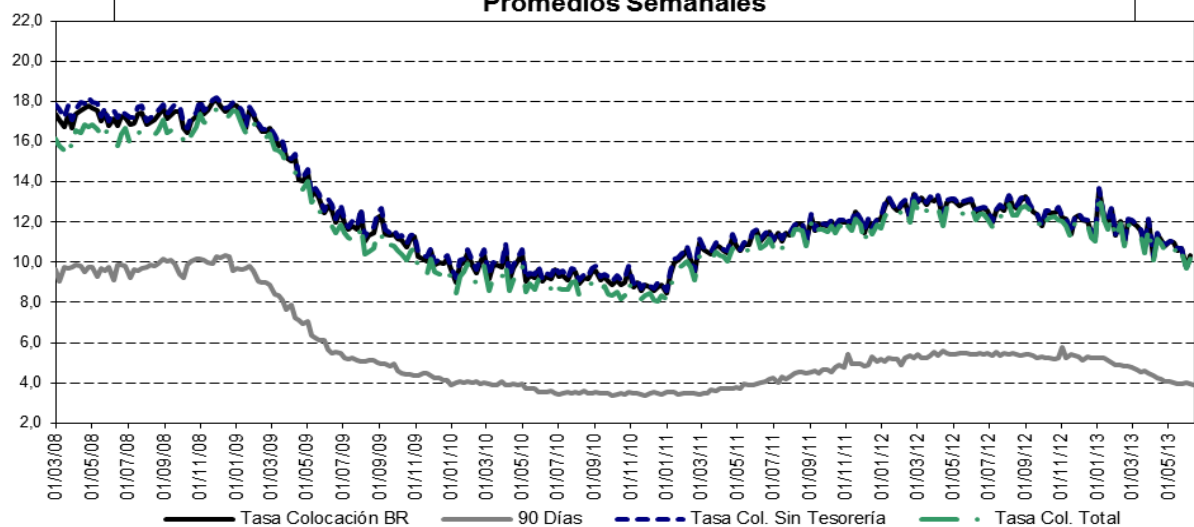

1/ Calculado como el promedio ponderado por monto de las tasas de crédito de: consumo, preferencial, ordinario y tesorería. Debido a la alta rotación del crédito de tesorería, su ponderación se estableció como la quinta parte de su desembolso diario.

2/ Incluye créditos de: Consumo, Ordinario y Preferencial. 3/ Incluye créditos de: Consumo, Ordinario, Preferencial y Tesorería.

Fuente: Cálculos Banco de la República, Formatos 088 y 441 de la Superintendencia Financiera de Colombia.



**B. TASA DE CAMBIO REPRESENTATIVA DEL MERCADO**

**Gráfico 13**

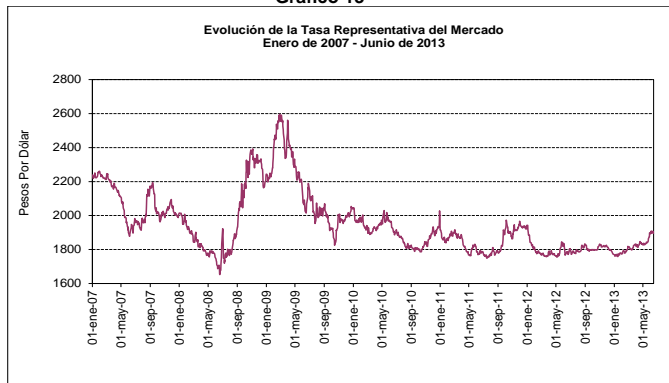

**Gráfico 13.A**

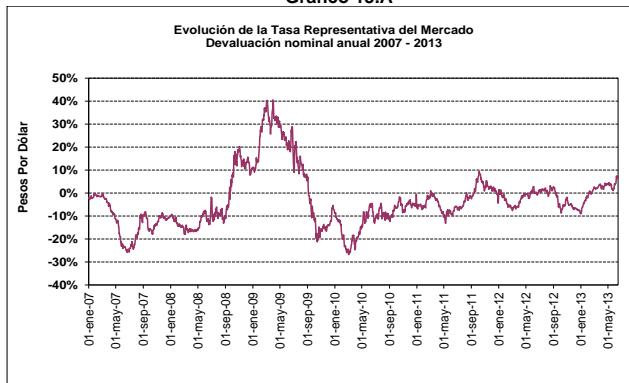

INDICADOR	Al último día hábil sem ant. 14-jun-13	Una semana atrás 07-jun-13	Un mes atrás 14-may-13	Tres meses atrás 14-mar-13	Un año atrás 14-jun-12
Tasa Representativa del Mercado	1.895,01	1.907,88	1.834,83	1.798,56	1.783,45
Variaciones porcentuales anuales	6,3	7,0	4,0	2,1	0,3

Fuente: Superintendencia Financiera de Colombia, cálculos Banco de la República

**C. INDICE DE LA TASA DE CAMBIO REAL (ITCR)**

Ponderaciones móviles

**Gráfico 13.B**

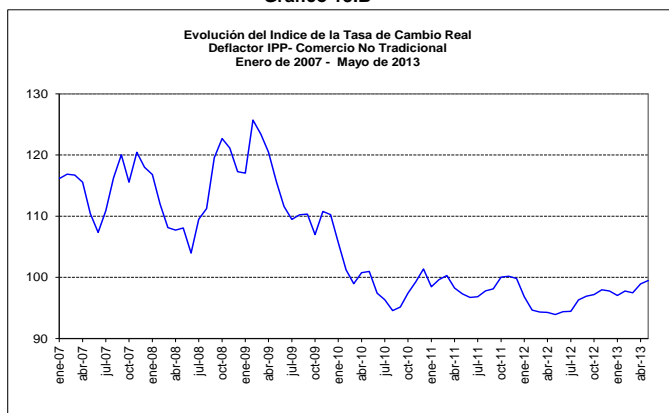

**Gráfico 13.C**

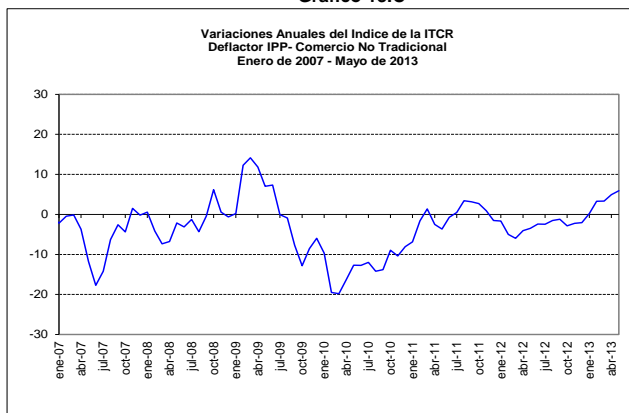

INDICADOR	Ultimo mes may-13	Un mes atrás abr-13	Tres meses atrás feb-13	Un año atrás may-12
Indice de Tasa de Cambio Real (ITCR)*	99,47	98,91	97,77	93,93
Variaciones porcentuales anuales	5,9%	4,9%	3,3%	-3,5%

\* Corresponde al ITCRIPP(NT) promedio mensual, que utiliza como defactor el IPP. Las ponderaciones se refieren al comercio no tradicional, se excluyen café, petróleo, carbon, ferroniquel, esmeraldas y oro.

Fuente: Banco de la República.

#### D. COMPORTAMIENTO DEL INDICE DE PRECIOS AL CONSUMIDOR ( IPC )

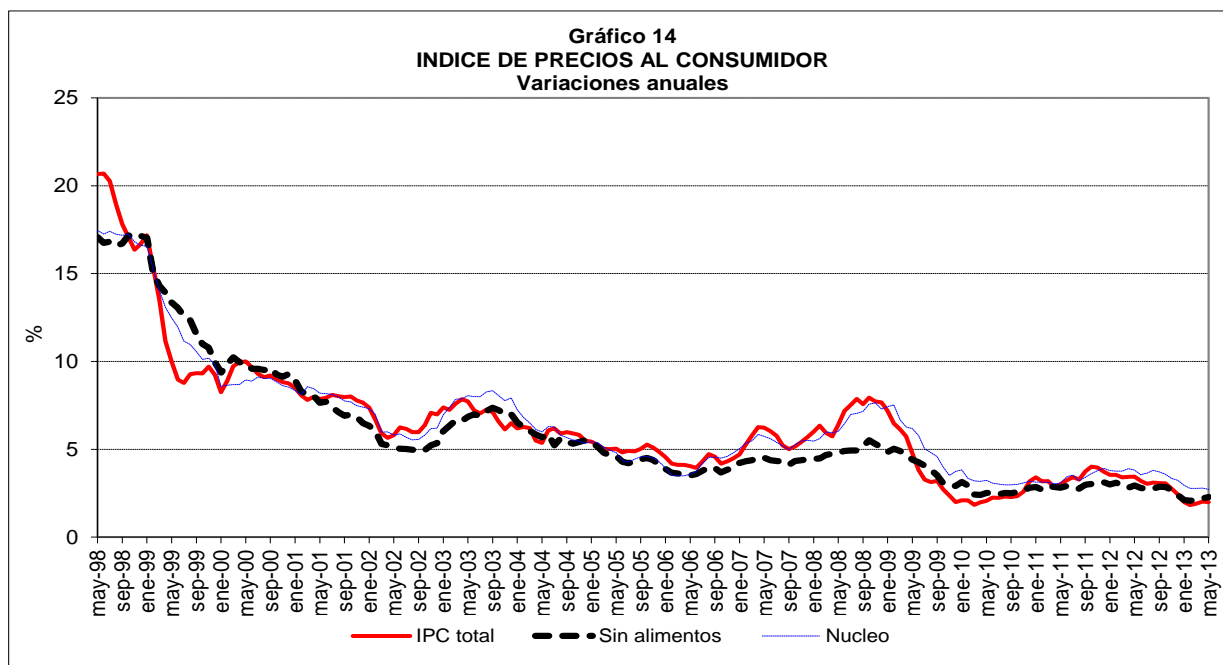

En el mes de mayo de 2013, el Índice de Precios al Consumidor presentó una variación mensual de 0.28%, con lo cual su variación en lo corrido del año se situó en 1.49% y en los últimos doce meses 2.00%.

#### INDICE DE PRECIOS AL CONSUMIDOR

##### Variaciones porcentuales mayo de 2013

Variación Porcentual	IPC TOTAL		IPC SIN ALIMENTOS 1/		IPC NUCLEO 2/	
	2012	2013	2012	2013	2012	2013
Mensual	0,30	0,28	0,22	0,30	0,21	0,14
Año Corrido	1,92	1,49	1,66	1,54	1,93	1,43
Año completo	3,44	2,00	2,94	2,28	3,82	2,72

Fuente: DANE, Cálculos Banco de la República, SGEE.

1/ Excluye del IPC total el rubro alimentos.

2/ Se excluye del IPC el 20% de la ponderación con aquellos items que entre enero de 1990 y abril de 1999 registraron la mayor volatilidad de precios.

### III. SITUACION EXTERNA

#### A. Reservas Internacionales Netas

Su saldo al 14 de junio de 2013 se situó en US\$40,955.9 millones, monto superior en US\$3,489.3 millones al registrado el 31 de diciembre de 2012

#### B. Balanza cambiaria

CUADRO 13  
BALANZA CAMBIARIA 1/

(Millones de US\$)

Concepto	2012	ACUMULADO AÑO HASTA			ACUMULADO
		JUNIO 10 2011	JUNIO 8 2012	JUNIO 7 2013*	MES HASTA JUNIO 7 2013*
<b>I. CUENTA CORRIENTE</b>	<b>(7.408,3)</b>	<b>(6.357,0)</b>	<b>(3.703,6)</b>	<b>(1.989,7)</b>	<b>(31,7)</b>
Ingresos	19.427,1	8.017,3	8.329,5	8.889,6	378,3
Egresos	26.835,4	14.374,3	12.033,1	10.879,3	410,0
<b>II. MOVIMIENTO NETO DE CAPITAL 2/</b>	<b>12.579,5</b>	<b>8.784,9</b>	<b>5.326,8</b>	<b>5.216,1</b>	<b>219,0</b>
<b>III. VARIACION DE PASIVOS DE CORTO PLAZO</b>	<b>5,0</b>	<b>(5,2)</b>	<b>2,9</b>	<b>(3,5)</b>	<b>(0,1)</b>
<b>IV. VARIACION RESERVAS 3/</b>					
Brutas (I+II)	5.171,2	2.427,8	1.623,3	3.226,4	187,4
Netas (I+II-III)	5.166,2	2.433,0	1.620,4	3.229,9	187,4
<b>V. SALDO RESERVAS BRUTAS CIERRE AÑO ANTERIOR</b>	<b>32.302,9</b>	<b>28.463,5</b>	<b>32.302,9</b>	<b>37.474,1</b>	
<b>VI. SALDO RESERVAS BRUTAS</b>	<b>37.474,1</b>	<b>30.891,4</b>	<b>33.926,2</b>	<b>40.700,6</b>	
<b>VII. PASIVOS CORTO PLAZO</b>	<b>7,5</b>	<b>6,5</b>	<b>5,3</b>	<b>3,8</b>	
<b>VIII. SALDO RESERVAS NETAS (VI-VII)</b>	<b>37.466,7</b>	<b>30.884,8</b>	<b>33.920,8</b>	<b>40.696,7</b>	

\* Cifras preliminares sujetas a revisión. (n.d.) No disponible.

NOTA: El 7 de agosto de 2009 la Junta de Gobernadores del Fondo Monetario Internacional (FMI) aprobó una asignación general de Derechos Especiales de Giro (DEG) por US\$250 mil millones y una asignación especial por US\$33 mil millones, las cuales se harían efectivas el 28 de agosto y el 9 de septiembre de 2009, respectivamente. Dichas asignaciones se distribuirían según la cuota de participación de cada país miembro. En el caso de Colombia, la asignación general incrementó las reservas internacionales en US\$897 millones el 28 de agosto de 2009 y la asignación especial, en US\$79 millones el 9 de septiembre de 2009.

1/ Registra las operaciones cambiarias canalizadas a través del Banco de la República y de los intermediarios financieros. No incluye los movimientos de divisas efectuados en cuentas de compensación en el exterior. El régimen cambiario (Res.8/00) permite constituir cuentas de compensación en el exterior, para canalizar las operaciones relacionadas con la actividad económica.

A partir de mayo de 2001, la balanza cambiaria incluye los movimientos de divisas efectuados a través de las casas de cambio autorizadas a operar como intermediarios cambiarios.

2/ Incluye la causación y valuación activa de las reservas internacionales.

3/ Corresponde a la variación de las reservas internacionales en poder del Banco de la República. La variación de las netas es igual al cambio de las reservas brutas menos la variación de los pasivos de corto plazo.

Fuente: Banco de la República

**CUADRO 14**  
**BALANZA CAMBIARIA**  
**INGRESOS CORRIENTES**

(Millones de US\$ y porcentajes)

Concepto	2012	ACUMULADO AÑO HASTA			ACUMULADO	VARIACIONES			
		JUNIO 10 2011	JUNIO 8 2012	JUNIO 7 2013*	MES HASTA	ABSOLUTA		RELATIVA	
					JUNIO 7 2013*	2012-11	2013-12*	2012-11	2013-12*
<b>EXPORTACIONES DE BIENES 1/</b>	<b>8.455,4</b>	<b>3.281,5</b>	<b>3.529,4</b>	<b>3.936,5</b>	<b>141,7</b>	<b>247,8</b>	<b>407,1</b>	<b>7,6</b>	<b>11,5</b>
Café	255,5	216,8	114,4	124,7	7,4	(102,4)	10,4	(47,2)	9,1
Carbón	679,4	404,5	356,4	219,0	3,8	(48,1)	(137,4)	(11,9)	(38,5)
Ferróníquel	2,4	0,0	0,0	0,0	0,0	0,0	(0,0)	----	----
Petróleo	431,0	112,2	124,7	324,0	12,3	12,5	199,3	11,1	----
No Tradicionales	7.087,1	2.548,0	2.933,9	3.268,8	118,1	385,9	334,9	15,1	11,4
<b>SERVICIOS</b>	<b>5.851,1</b>	<b>2.461,4</b>	<b>2.583,4</b>	<b>2.681,4</b>	<b>120,7</b>	<b>122,0</b>	<b>98,1</b>	<b>5,0</b>	<b>3,8</b>
<b>1. FINANCIEROS</b>	<b>1.180,1</b>	<b>511,4</b>	<b>584,8</b>	<b>425,6</b>	<b>26,9</b>	<b>73,4</b>	<b>(159,2)</b>	<b>14,4</b>	<b>(27,2)</b>
Intereses Banco República	942,2	413,2	479,6	350,6	26,3	66,3	(129,0)	16,1	(26,9)
Inversión de reservas Internacionales	931,7	401,9	471,8	342,5	26,1	70,0	(129,3)	17,4	(27,4)
Convenios y Organismos Internacionales	10,5	11,4	7,7	8,1	0,2	(3,7)	0,3	(32,1)	4,3
Intereses y comisiones	50,4	16,7	16,4	13,9	0,0	(0,3)	(2,5)	(1,6)	(15,3)
Servicios Bancarios	54,5	22,7	24,8	18,0	0,3	2,2	(6,8)	9,5	(27,5)
Rendimiento Inversiones Financieras	78,1	48,5	43,9	26,3	0,2	(4,6)	(17,6)	(9,5)	(40,0)
Rendimientos Inversión Colombiana Directa	35,6	6,2	5,1	15,2	0,1	(1,1)	10,2	(18,5)	----
Avales y Garantías	19,2	4,1	15,1	1,5	0,0	11,0	(13,5)	----	(89,8)
<b>2. NO FINANCIEROS</b>	<b>4.671,0</b>	<b>1.950,1</b>	<b>1.998,6</b>	<b>2.255,8</b>	<b>93,8</b>	<b>48,5</b>	<b>257,3</b>	<b>2,5</b>	<b>12,9</b>
Fletes, Servicios Portuarios y de Aerop.	314,3	134,8	136,3	208,7	13,4	1,5	72,4	1,1	53,1
Turismo	102,2	53,3	48,0	51,3	2,2	(5,4)	3,3	(10,0)	6,9
Marcas, Patentes y Regalías	27,3	9,3	8,0	14,5	0,1	(1,3)	6,5	(13,9)	80,9
Seguros y Reaseguros	29,5	17,1	15,8	12,4	0,2	(1,2)	(3,4)	(7,2)	(21,8)
Servicios y asistencia técnica	1.217,5	449,6	492,0	609,8	20,4	42,4	117,8	9,4	24,0
Otros servicios 2/	2.980,1	1.286,0	1.298,4	1.359,2	57,5	12,4	60,7	1,0	4,7
<b>VENTA DE PETROLEO Y GAS NATURAL 3/</b>	<b>0,7</b>	<b>0,1</b>	<b>0,6</b>	<b>6,0</b>	<b>0,0</b>	<b>0,6</b>	<b>5,4</b>	<b>----</b>	<b>----</b>
<b>COMPRAS DE DIVISAS A CAMBISTAS PROFESIONALES</b>	<b>20,3</b>	<b>9,7</b>	<b>9,0</b>	<b>7,4</b>	<b>0,4</b>	<b>(0,8)</b>	<b>(1,6)</b>	<b>(8,1)</b>	<b>(17,4)</b>
<b>TRANSFERENCIAS, DONACIONES Y REMESAS</b>	<b>5.099,6</b>	<b>2.264,5</b>	<b>2.207,1</b>	<b>2.258,3</b>	<b>115,6</b>	<b>(57,3)</b>	<b>51,1</b>	<b>(2,5)</b>	<b>2,3</b>
<b>TOTAL</b>	<b>19.427,1</b>	<b>8.017,3</b>	<b>8.329,5</b>	<b>8.889,6</b>	<b>378,3</b>	<b>312,2</b>	<b>560,1</b>	<b>3,9</b>	<b>6,7</b>

\* Cifras preliminares sujetas a revisión. (n.d.) No disponible. (----) No es posible calcular variación, su explicación no es significativa o es superior al 100%.

1/ Incluye anticipos y excluye prefinanciación de exportaciones.

2/ Incluye gastos de no residentes por viajes de negocios, gastos médicos o educativos, pagos laborales a residentes, seguridad social, suscripciones y afiliaciones, arrendamiento operativo, publicidad comercial, pasajes, comunicaciones y otros servicios. A partir de diciembre 30 de 2005 se excluyen los ingresos por compras de saldos de cuentas libres y se clasifican en la Cuenta de Capital en el rubro de Operaciones Especiales del Sector Privado.

3/ Corresponde a los ingresos provenientes de la venta en dólares en el mercado interno, de petróleo y gas natural de origen nacional.

**Nota: A partir de marzo 16 de 2012 la cuenta de prefinanciación de exportaciones se reclasificó del rubro de exportaciones de la cuenta corriente al rubro desembolsos de la cuenta de capital y las series históricas fueron reprocesadas.**

Fuente: Banco de la República

**CUADRO 15**  
**BALANZA CAMBIARIA**  
**EGRESOS CORRIENTES**

(Millones de US\$ y porcentajes)

Concepto	2012	ACUMULADO AÑO HASTA			ACUMULADO	VARIACIONES			
		JUNIO 10 2011	JUNIO 8 2012	JUNIO 7 2013*	MES HASTA JUNIO 7 2013*	ABSOLUTA		RELATIVA	
						2012-11	2013-12*	2012-11	2013-12*
<b>IMPORTACIONES DE BIENES 1/</b>	<b>14.592,0</b>	<b>9.205,6</b>	<b>6.757,4</b>	<b>5.551,7</b>	<b>192,0</b>	<b>(2.448,3)</b>	<b>(1.205,7)</b>	<b>(26,6)</b>	<b>(17,8)</b>
<b>SERVICIOS</b>	<b>11.475,2</b>	<b>4.862,7</b>	<b>4.961,8</b>	<b>4.991,8</b>	<b>203,3</b>	<b>99,0</b>	<b>30,0</b>	<b>2,0</b>	<b>0,6</b>
<b>1. FINANCIEROS</b>	<b>5.032,5</b>	<b>2.274,5</b>	<b>2.377,0</b>	<b>2.260,1</b>	<b>85,1</b>	<b>102,5</b>	<b>(116,9)</b>	<b>4,5</b>	<b>(4,9)</b>
Intereses	2.187,1	972,3	928,8	933,9	12,1	(43,4)	5,1	(4,5)	0,6
Banco de la República	1,4	2,4	0,9	0,4	0,0	(1,5)	(0,5)	(62,4)	(51,1)
Sector Público	1.971,4	891,6	839,0	823,3	7,8	(52,7)	(15,6)	(5,9)	(1,9)
Tesorería	1.960,7	884,5	834,2	818,3	7,6	(50,4)	(15,9)	(5,7)	(1,9)
Otras Entidades 2/	10,7	7,1	4,8	5,1	0,2	(2,3)	0,3	(32,8)	5,7
Sector Privado	201,0	73,4	82,1	106,9	4,3	8,7	24,8	11,9	30,2
Banca Comercial	13,2	4,8	6,9	3,3	0,0	2,0	(3,6)	41,7	(52,2)
Utilidades y Dividendos	1.904,6	1.072,1	907,6	975,6	28,2	(164,5)	68,0	(15,3)	7,5
Avales y Garantías Bancarias	12,1	2,6	2,1	5,3	0,0	(0,5)	3,2	(19,0)	----
Gastos y Comisiones	928,7	227,6	538,5	345,3	44,8	310,9	(193,2)	----	(35,9)
Banco de la República	861,2	212,5	514,9	317,4	43,4	302,3	(197,5)	----	(38,4)
Sector público	0,9	1,4	0,4	0,4	0,0	(1,0)	0,0	(72,4)	0,4
Sector Privado	8,1	1,0	0,4	0,4	0,0	(0,6)	0,0	(61,4)	12,7
Banca Comercial	58,6	12,6	22,8	27,0	1,4	10,2	4,2	81,6	18,6
<b>2. NO FINANCIEROS</b>	<b>6.442,7</b>	<b>2.588,2</b>	<b>2.584,8</b>	<b>2.731,7</b>	<b>118,2</b>	<b>(3,4)</b>	<b>146,9</b>	<b>(0,1)</b>	<b>5,7</b>
Fletes, Servicios Portuarios y de Aerop.	831,7	549,6	347,1	302,4	9,7	(202,5)	(44,6)	(36,8)	(12,9)
Turismo	193,2	48,3	79,5	82,9	3,9	31,1	3,4	64,4	4,2
Marcas, Patentes y Regalías	249,7	162,1	111,0	89,7	2,6	(51,1)	(21,3)	(31,5)	(19,2)
Servicios y Asistencia Técnica	1.175,6	476,5	449,0	455,1	16,5	(27,5)	6,0	(5,8)	1,3
Seguros y Reaseguros	174,1	73,3	72,4	93,4	8,2	(0,9)	21,0	(1,2)	29,0
Otros Servicios 3/	3.818,3	1.278,4	1.525,8	1.708,2	77,3	247,4	182,4	19,3	12,0
<b>COMPRA DE PETROLEO Y GAS NATURAL 4/</b>	<b>226,3</b>	<b>119,2</b>	<b>91,0</b>	<b>84,4</b>	<b>3,7</b>	<b>(28,3)</b>	<b>(6,6)</b>	<b>(23,7)</b>	<b>(7,3)</b>
<b>TRANSFERENCIAS, DONACIONES Y REMESAS</b>	<b>539,2</b>	<b>186,2</b>	<b>221,8</b>	<b>251,1</b>	<b>11,0</b>	<b>35,7</b>	<b>29,3</b>	<b>19,2</b>	<b>13,2</b>
<b>VENTA DE DIVISAS A CAMBISTAS PROFESIONALES</b>	<b>2,7</b>	<b>0,5</b>	<b>1,1</b>	<b>0,4</b>	<b>0,0</b>	<b>0,6</b>	<b>(0,7)</b>	<b>----</b>	<b>(67,8)</b>
<b>TOTAL</b>	<b>26.835,4</b>	<b>14.374,3</b>	<b>12.033,1</b>	<b>10.879,3</b>	<b>410,0</b>	<b>(2.341,2)</b>	<b>(1.153,7)</b>	<b>(16,3)</b>	<b>(9,6)</b>

\* Cifras preliminares sujetas a revisión. (n.d.) No disponible. (----) No es posible calcular variación, su explicación no es significativa o es superior al 100%.

1/ Incluye giro ordinario, anticipos y pagos efectuados con tarjetas de crédito.

2/ A partir de 2000, el servicio de la deuda del sector eléctrico se clasifica dentro de la deuda de las Otras Entidades del Sector Público.

3/ Incluye gastos de permanencia en el exterior por viajes de negocios, gastos médicos o educativos, pagos laborales a no residentes, seguridad social, suscripciones y afiliaciones, arrendamiento operativo, publicidad comercial, pasajes, comunicaciones y otros servicios. A partir de diciembre 30 de 2005 se excluyen los egresos por ventas de saldos de cuentas libres y se clasifican en la Cuenta de Capital en el rubro de Operaciones Especiales del Sector Privado.

4/ Corresponde a los egresos originados en la compra en dólares en el mercado interno, de petróleo y gas natural de origen nacional.

**Nota: A partir de marzo 16 de 2012 la cuenta de prefinanciación de exportaciones se reclasificó del rubro de exportaciones de la cuenta corriente al rubro desembolsos de la cuenta de capital y las series históricas fueron reprocesadas.**

Fuente: Banco de la República

**CUADRO 16**  
**BALANZA CAMBIARIA**  
**MOVIMIENTO DE CAPITAL**

(Millones de US\$)

Concepto	2012	ACUMULADO AÑO HASTA			ACUMULADO	VARIACIONES	
		JUNIO 10 2011	JUNIO 8 2012	JUNIO 7 2013*	MES HASTA JUNIO 7 2013*	2012-11 US\$	2013-12* US\$
<b>SECTOR PRIVADO</b>	<b>438,6</b>	<b>6.507,3</b>	<b>190,2</b>	<b>2.106,8</b>	<b>39,4</b>	<b>(6.317,0)</b>	<b>1.916,6</b>
<b>1. Préstamo Neto 1/</b>	<b>2.718,6</b>	<b>1.759,6</b>	<b>1.269,2</b>	<b>1.165,3</b>	<b>1,5</b>	<b>(490,4)</b>	<b>(103,8)</b>
Ingresos	4.838,4	5.262,1	2.204,5	2.189,5	59,6	(3.057,6)	(15,0)
Amortización de créditos otorgados a no residentes	158,4	172,0	50,6	29,3	0,1	(121,4)	(21,3)
Desembolsos	4.680,0	5.090,1	2.153,9	2.160,1	59,5	(2.936,2)	6,2
Egresos	2.119,9	3.502,5	935,3	1.024,1	58,1	(2.567,2)	88,8
<b>2. Inversión Extranjera Neta</b>	<b>18.554,5</b>	<b>5.103,6</b>	<b>8.529,1</b>	<b>9.155,3</b>	<b>450,0</b>	<b>3.425,6</b>	<b>626,2</b>
<b>Inversión Extranjera Directa en Colombia</b>	<b>16.676,3</b>	<b>6.299,4</b>	<b>8.093,7</b>	<b>7.648,1</b>	<b>446,5</b>	<b>1.794,3</b>	<b>(445,6)</b>
Petróleo, Hidrocarburos y Minería	13.351,7	5.409,8	6.581,0	6.335,0	370,2	1.171,2	(245,9)
Otros Sectores	3.324,6	889,6	1.512,8	1.313,1	76,3	623,2	(199,7)
Ingresos	4.003,9	1.208,3	1.903,1	1.637,0	105,4	694,8	(266,0)
Egresos	679,3	318,7	390,3	324,0	29,1	71,6	(66,4)
<b>Inversión Extranjera de Portafolio en Colombia</b>	<b>3.272,8</b>	<b>930,0</b>	<b>1.256,5</b>	<b>2.276,4</b>	<b>17,6</b>	<b>326,5</b>	<b>1.019,9</b>
<b>Inversión Colombiana en el Exterior</b>	<b>(1.394,6)</b>	<b>(2.125,8)</b>	<b>(821,1)</b>	<b>(769,2)</b>	<b>(14,0)</b>	<b>1.304,7</b>	<b>51,9</b>
Inversión Directa	(292,3)	(775,1)	(123,0)	(166,7)	(1,7)	652,2	(43,7)
Inversión de Portafolio	(1.102,4)	(1.350,7)	(698,2)	(602,6)	(12,3)	652,5	95,6
<b>3. Operaciones Especiales 2/</b>	<b>(20.834,5)</b>	<b>(355,9)</b>	<b>(9.608,1)</b>	<b>(8.213,8)</b>	<b>(412,2)</b>	<b>(9.252,2)</b>	<b>1.394,3</b>
Ingresos	21.615,0	9.713,5	8.325,2	8.611,6	301,4	(1.388,3)	286,4
Egresos	42.449,5	10.069,4	17.933,3	16.825,4	713,6	7.863,9	(1.107,9)
<b>SECTOR OFICIAL 3/</b>	<b>13.708,4</b>	<b>3.165,8</b>	<b>6.484,5</b>	<b>4.934,6</b>	<b>257,1</b>	<b>3.318,7</b>	<b>(1.549,9)</b>
<b>1. Préstamo Neto</b>	<b>(215,5)</b>	<b>(624,6)</b>	<b>(142,4)</b>	<b>(20,5)</b>	<b>(7,9)</b>	<b>482,2</b>	<b>121,9</b>
Tesorería General de la República	(58,3)	(557,8)	(87,3)	82,7	(7,7)	470,5	170,0
Ingresos	1.903,3	94,7	1.138,7	1.011,6	0,0	1.044,0	(127,1)
Egresos	1.961,6	652,5	1.226,0	928,9	7,7	573,5	(297,1)
Otras Entidades 4/	(157,2)	(66,8)	(55,1)	(103,3)	(0,1)	11,7	(48,2)
Ingresos	0,0	4,7	0,0	2,9	0,0	(4,7)	2,9
Egresos	157,2	71,5	55,1	106,2	0,1	(16,3)	51,1
<b>2. Inversión Financiera 5/</b>	<b>915,1</b>	<b>1.168,6</b>	<b>87,8</b>	<b>326,8</b>	<b>10,0</b>	<b>(1.080,8)</b>	<b>239,0</b>
Ingresos	4.395,0	1.431,1	2.275,0	1.903,2	20,0	843,9	(371,8)
Egresos	3.479,9	262,5	2.187,2	1.576,4	10,0	1.924,6	(610,8)
<b>3. Operaciones Especiales 2/</b>	<b>13.008,8</b>	<b>2.621,8</b>	<b>6.539,1</b>	<b>4.628,3</b>	<b>254,9</b>	<b>3.917,3</b>	<b>(1.910,8)</b>
<b>BANCO DE LA REPUBLICA 6/</b>	<b>0,7</b>	<b>0,2</b>	<b>103,1</b>	<b>(0,2)</b>	<b>0,4</b>	<b>102,9</b>	<b>(103,3)</b>
<b>OTRAS OPERACIONES ESPECIALES 7/</b>	<b>(1.568,1)</b>	<b>(888,4)</b>	<b>(1.451,0)</b>	<b>(1.825,1)</b>	<b>(77,8)</b>	<b>(562,6)</b>	<b>(374,1)</b>
<b>TOTAL</b>	<b>12.579,5</b>	<b>8.784,9</b>	<b>5.326,8</b>	<b>5.216,1</b>	<b>219,0</b>	<b>(3.458,0)</b>	<b>(110,7)</b>

\* Cifras preliminares sujetas a revisión. (n.d.) No disponible. (----) No es posible calcular variación, su explicación no es significativa o es superior al 100%.

1/ Incluye los movimientos de créditos en moneda extranjera a agentes residentes y a no residentes. Incluye desembolsos por prefinanciación de exportaciones.

2/ Registra los movimientos de divisas provenientes de cuentas de compensación y compra - venta de saldos de cuentas libres efectuados en el mercado cambiario doméstico.

Para el sector oficial, también incluye los movimientos de Tesorería General de la República entre sus cuentas de compensación y sus cuentas en moneda extranjera en el Banco de la República, los cuales no tienen impacto en el mercado cambiario.

3/ La mayoría de las operaciones de la Tesorería se canaliza a través de sus cuentas de depósito en moneda extranjera en el Banco de la República, por lo cual no tiene impacto cambiario.

4/ A partir de 2000, el servicio de la deuda del sector eléctrico se clasifica dentro de la deuda de las Otras Entidades del Sector Público.

5/ A partir de junio de 2002, corresponde a los movimientos de portafolio realizados por la Dirección del Tesoro Nacional y otras entidades del sector público.

6/ Corresponde a pasivos del Banco de la República. El 7 de agosto de 2009 la Junta de Gobernadores del Fondo Monetario Internacional (FMI) aprobó una asignación general de Derechos

Especiales de Giro (DEG) por US\$250 mil millones y una asignación especial por US\$33 mil millones, las cuales se harían efectivas el 28 de agosto y el 9 de septiembre de 2009,

respectivamente. Dichas asignaciones se distribuirían según la cuota de participación de cada país miembro. En el caso de Colombia, la asignación general

incrementó las reservas internacionales en US\$897 millones el 28 de agosto de 2009 y la asignación especial, en US\$79 millones el 9 de septiembre de 2009.

7/ Incluye las operaciones de compra y venta de divisas efectuadas por el B.R. a través del ejercicio de opciones put y call, la intervención discrecional y las operaciones de compra directa.

Incluye la venta de divisas del B.R. a la Tesorería General de la República. Incluye el traslado de utilidades del BR a la Tesorería. Incluye la compra-venta de divisas efectuadas entre el sector

real y el IMC. También se refiere a la compra-venta de divisas en el mercado cambiario para atender operaciones de cubrimiento de riesgo originado en fluctuaciones de tasas de cambio.

Incluye la causación y valuación activa de las reservas internacionales, operaciones de derivados y errores y/o omisiones estadísticas.

**Nota: A partir de marzo 16 de 2012 la cuenta de prefinanciación de exportaciones se reclasificó del rubro de exportaciones de la cuenta corriente al rubro desembolsos de la cuenta de capital y las series históricas fueron reprocesadas.**

Fuente: Banco de la República

Cuadro 16A  
BALANZA CAMBIARIA  
CUADRO RESUMEN  
(Millones de Dólares)

Concepto	2012		2013*	
	Acum Año Hasta dic 31	Acum Año Hasta jun 08	Acum Año Hasta jun 07	Acum Mes Hasta jun 07
<b>I. CUENTA CORRIENTE ( 1 + 2)</b>				
<b>1. Balanza Comercial</b>	<b>(7.408,3)</b>	<b>(3.703,6)</b>	<b>(1.989,7)</b>	<b>(31,7)</b>
<b>Reintegros por Exportaciones 1/</b>	<b>8.455,4</b>	<b>3.529,4</b>	<b>3.936,5</b>	<b>141,7</b>
Café	255,5	114,4	124,7	7,4
No Tradicionales	7.087,1	2.933,9	3.268,8	118,1
Carbon, Ferróniquel, Petróleo	1.112,8	481,1	543,0	16,1
<b>Giros por Importaciones</b>	<b>(14.592,0)</b>	<b>(6.757,4)</b>	<b>(5.551,7)</b>	<b>(192,0)</b>
<b>2. Balanza Servicios y Transferencias</b>	<b>(1.271,6)</b>	<b>(475,6)</b>	<b>(374,5)</b>	<b>18,6</b>
<b>Reintegros Netos Financieros</b>	<b>(3.852,4)</b>	<b>(1.792,2)</b>	<b>(1.834,5)</b>	<b>(58,2)</b>
Rendimiento Neto Reservas B.R	79,5	(36,2)	32,7	(17,1)
Intereses Deuda Tesorería	(1.960,7)	(834,2)	(818,3)	(7,6)
Otros Financieros	(1.971,3)	(921,8)	(1.049,0)	(33,4)
<b>Reintegros Netos No Financieros</b>	<b>2.580,8</b>	<b>1.316,6</b>	<b>1.460,0</b>	<b>76,8</b>
Transferencias Netas	4.560,5	1.985,3	2.007,1	104,6
Otros Netos	(1.979,7)	(668,7)	(547,1)	(27,8)
Compra a Cambistas Profes.	17,7	7,9	7,0	0,4
Resto. 2/	(1.997,3)	(676,6)	(554,2)	(28,1)
<b>II. MOVIMIENTOS NETOS DE CAPITAL (1+2)</b>	<b>12.579,5</b>	<b>5.326,8</b>	<b>5.216,1</b>	<b>219,0</b>
<b>1. Flujos de Capital del Sector real y Gobierno (1.1 + 1.2)</b>	<b>14.145,0</b>	<b>6.695,8</b>	<b>7.020,6</b>	<b>294,2</b>
<b>1.1. Reintegros Netos Capital Privado</b>	<b>436,7</b>	<b>211,3</b>	<b>2.086,0</b>	<b>37,1</b>
<b>Préstamo Neto</b>	<b>2.718,6</b>	<b>1.269,2</b>	<b>1.165,3</b>	<b>1,5</b>
Ingresos	4.838,4	2.204,5	2.189,5	59,6
Amortización de créditos otorgados a no residentes	158,4	50,6	29,3	0,1
Desembolsos 3/	4.680,0	2.153,9	2.160,1	59,5
Egresos	(2.119,9)	(935,3)	(1.024,1)	(58,1)
<b>Inv. Extranjera Directa en Colombia</b>	<b>16.676,3</b>	<b>8.093,7</b>	<b>7.648,1</b>	<b>446,5</b>
Petróleo y Minería	13.351,7	6.581,0	6.335,0	370,2
Directa y Supl de Otros sectores	3.324,6	1.512,8	1.313,1	76,3
Ingresos	4.003,9	1.903,1	1.637,0	105,4
Egresos	(679,3)	(390,3)	(324,0)	(29,1)
<b>Inv. Extranjera de Portafolio en Colombia</b>	<b>3.272,8</b>	<b>1.256,5</b>	<b>2.276,4</b>	<b>17,6</b>
<b>Inv. Colombiana en el Exterior</b>	<b>(1.394,6)</b>	<b>(821,1)</b>	<b>(769,2)</b>	<b>(14,0)</b>
Directa	(292,3)	(123,0)	(166,7)	(1,7)
Portafolio	(1.102,4)	(698,2)	(602,6)	(12,3)
<b>Cuentas Corrientes Netas y Operaciones Especiales</b>	<b>(20.836,4)</b>	<b>(9.586,98)</b>	<b>(8.234,7)</b>	<b>(414,5)</b>
Organismos Internacionales	(30,1)	(12,6)	(11,0)	0,0
Otros	(20.806,3)	(9.574,4)	(8.223,7)	(414,5)
<b>1.2. Reintegros Netos Capital Oficial 4/</b>	<b>13.708,4</b>	<b>6.484,5</b>	<b>4.934,6</b>	<b>257,1</b>
<b>Préstamo Neto</b>	<b>(215,5)</b>	<b>(142,4)</b>	<b>(20,5)</b>	<b>(7,9)</b>
Tesorería	(58,3)	(87,3)	82,7	(7,7)
Desembolsos	1.903,3	1.138,7	1.011,6	0,0
Amortizaciones	(1.961,6)	(1.226,0)	(928,9)	(7,7)
Otros	(157,2)	(55,1)	(103,3)	(0,1)
<b>Cuentas Corrientes Netas y Operaciones Especiales</b>	<b>13.923,9</b>	<b>6.626,9</b>	<b>4.955,1</b>	<b>264,9</b>
<b>2. Otras Operaciones Especiales 5/</b>	<b>(1.565,5)</b>	<b>(1.369,0)</b>	<b>(1.804,5)</b>	<b>(75,1)</b>
<b>III. VARIACION RESERVAS BRUTAS (I+II)</b>	<b>5.171,22</b>	<b>1.623,3</b>	<b>3.226,4</b>	<b>187,4</b>

\* Cifras preliminares sujetas a revisión.

1/ No incluye prefinanciación de exportaciones.

2/ Incluye ingresos netos de divisas por turismo, servicios portuarios, seguros y reaseguros, marcas, patentes y regalías, servicios técnicos, servicio de transporte por tubería de petróleo y gas natural, gastos de permanencia de viajeros de negocios, gastos médicos y educativos, seguridad social, suscripciones y afiliaciones, arrendamiento operativo, publicidad comercial, servicios culturales, artísticos y deportivos, pasajes, servicios de comunicaciones, comisiones no financieras, servicios diplomáticos y consulares y otros conceptos. A partir de diciembre 30 de 2005 se excluye la compra - venta de saldos de cuentas libres y se clasifican en la Cuenta de Capital en el rubro de Cuentas Corrientes Netas del Sector Privado.

3/ Incluye desembolsos por prefinanciación de exportaciones.

4/ La mayoría de las operaciones de la Tesorería se canaliza a través de sus cuentas de depósito en moneda extranjera en el Banco de la República, por lo cual no tienen impacto cambiario.

5/ Incluye pasivos del Banco de la República, las operaciones de compra y venta de divisas efectuadas por el B.R a través del ejercicio de opciones, la intervención discrecional y las operaciones de compra directa. Incluye la venta de divisas del B.R. a la Tesorería General de la República, el traslado de utilidades del BR a la Tesorería, la compra-venta de divisas efectuadas entre el sector real y los IMC.

También se refiere a la compra-venta de divisas en el mercado cambiario para atender operaciones de cubrimiento de riesgo originado en fluctuaciones de tasas de cambio.

Incluye la causación y valuación activa de las reservas internacionales y errores y/o omisiones estadísticas. El 7 de agosto de 2009 la Junta de Gobernadores del Fondo Monetario

Internacional (FMI) aprobó una asignación general de Derechos Especiales de Giro (DEG) por US\$250 mil millones y una asignación especial por US\$33 mil millones

las cuales se harían efectivas el 28 de agosto y el 9 de septiembre de 2009, respectivamente. Dichas asignaciones se distribuirían según la cuota de participación

de cada país miembro. En el caso de Colombia, la asignación general incrementó las reservas internacionales en US\$897 millones el 28 de agosto de 2009 y la

asignación especial, en US\$79 millones el 9 de septiembre de 2009.

**Nota: A partir de marzo 16 de 2012 la cuenta de prefinanciación de exportaciones se reclasificó del rubro de exportaciones de la cuenta corriente al rubro desembolsos de la cuenta de capital y las series históricas fueron reprocesadas.**

Fuente: Banco de la República

## C. Balanza cambiaria consolidada

CUADRO 17  
BALANZA CAMBIARIA CONSOLIDADA 1/

(Millones de US\$ y porcentajes)

Concepto	HASTA ABRIL DE 2012			HASTA ABRIL DE 2013*			VARIACIONES 13-12	
	BALANZA CAMBIARIA	CUENTAS DE COMPENSACION	TOTAL	BALANZA CAMBIARIA	CUENTAS DE COMPENSACION	TOTAL	ABSOLUTA	RELATIVA
<b>I. CUENTA CORRIENTE</b>	<b>(3.107,5)</b>	<b>(811,5)</b>	<b>(3.919,0)</b>	<b>(1.756,1)</b>	<b>(3.786,3)</b>	<b>(5.542,5)</b>	<b>(1.623,5)</b>	<b>(41,4)</b>
Ingresos	6.157,5	16.661,3	22.818,8	6.707,9	14.687,8	21.395,7	(1.423,1)	(6,2)
Egresos	9.265,0	17.472,7	26.737,8	8.464,0	18.474,1	26.938,1	200,4	0,7
<b>II. MOVIMIENTO NETO DE CAPITAL</b>	<b>4.364,7</b>	<b>1.031,3</b>	<b>5.396,0</b>	<b>4.375,1</b>	<b>3.605,7</b>	<b>7.980,8</b>	<b>2.584,8</b>	<b>47,9</b>
<b>III. TOTAL MOVIMIENTO (I+II) 2/</b>	<b>1.257,2</b>	<b>219,9</b>	<b>1.477,0</b>	<b>2.618,9</b>	<b>(180,6)</b>	<b>2.438,3</b>	<b>961,3</b>	<b>65,1</b>

\* Cifras preliminares sujetas a revisión. (n.d.) No disponible. (----) No es posible calcular variación, su explicación no es significativa o es superior al 100%.

1/ Incluye la balanza cambiaria y las cuentas de compensación en el exterior autorizadas bajo la Resolución 21 de 1993 y la Resolución 11 de 1997.

El régimen cambiario permite constituir cuentas de compensación en el exterior para canalizar ingresos y egresos del mercado cambiario.

Después de abierta la cuenta, el tenedor de la misma tiene un plazo de un mes para registrarla en el Banco de la República; luego está obligado a efectuar reportes mensuales (Res.21/93,JDBR).

La Resolución 11 de 1997 permite la realización de operaciones en divisas entre residentes, siempre que estas se canalicen a través cuentas de compensación .

2/ En balanza cambiaria corresponde a la variación de las Reservas Internacionales Brutas

**Nota: A partir de marzo 16 de 2012 la cuenta de prefinanciación de exportaciones se reclasificó del rubro de exportaciones de la cuenta corriente al rubro desembolsos de la cuenta de capital y las series históricas fueron reprocesadas.**

Fuente: Banco de la República



**CUADRO 18**  
**BALANZA CAMBIARIA CONSOLIDADA**  
**INGRESOS CORRIENTES**

(Millones de US\$ y porcentajes)

Concepto	HASTA ABRIL DE 2012			HASTA ABRIL DE 2013*			VARIACIONES 13-12	
	BALANZA CAMBIARIA	CUENTAS DE COMPENSACION	TOTAL	BALANZA CAMBIARIA	CUENTAS DE COMPENSACION	TOTAL	ABSOLUTA	RELATIVA
<b>EXPORTACIONES DE BIENES 1/</b>	<b>2.568,8</b>	<b>13.363,9</b>	<b>15.932,7</b>	<b>3.000,9</b>	<b>12.468,6</b>	<b>15.469,4</b>	<b>(463,3)</b>	<b>(2,9)</b>
Café	88,7	674,9	763,6	87,0	561,9	648,8	(114,7)	(15,0)
Carbón	272,0	879,6	1.151,7	168,4	733,6	902,0	(249,7)	(21,7)
Ferróniquel	0,0	324,7	324,7	0,0	269,2	269,2	(55,5)	(17,1)
Petróleo	91,7	7.686,6	7.778,2	232,7	6.981,2	7.213,8	(564,4)	(7,3)
No Tradicionales	2.116,4	3.798,1	5.914,5	2.512,9	3.922,7	6.435,6	521,1	8,8
<b>SERVICIOS</b>	<b>1.952,8</b>	<b>1.935,5</b>	<b>3.888,2</b>	<b>2.027,5</b>	<b>1.528,2</b>	<b>3.555,7</b>	<b>(332,5)</b>	<b>(8,6)</b>
<b>1. FINANCIEROS</b>	<b>464,1</b>	<b>293,5</b>	<b>757,6</b>	<b>317,0</b>	<b>182,0</b>	<b>499,0</b>	<b>(258,6)</b>	<b>(34,1)</b>
Intereses Banco República	369,1	0,0	369,1	255,4	0,0	255,4	(113,7)	(30,8)
Inversión de Reservas Internacionales	362,1	0,0	362,1	253,5	0,0	253,5	(108,6)	(30,0)
Convenios y Organismos Internacionales	6,9	0,0	6,9	1,9	0,0	1,9	(5,1)	(73,0)
Intereses y Comisiones	16,3	16,2	32,4	13,2	13,8	27,0	(5,4)	(16,8)
Servicios Bancarios	19,3	0,0	19,3	14,7	0,0	14,7	(4,6)	(23,9)
Rendimiento Inversiones Financieras	41,1	48,3	89,5	24,5	73,4	97,9	8,4	9,4
Rendimientos Inversión Colombiana Directa	3,2	229,0	232,2	7,6	94,4	102,0	(130,2)	(56,1)
Avaless y Garantías	15,1	0,0	15,1	1,5	0,5	2,0	(13,0)	(86,6)
<b>2. NO FINANCIEROS</b>	<b>1.488,7</b>	<b>1.642,0</b>	<b>3.130,7</b>	<b>1.710,6</b>	<b>1.346,2</b>	<b>3.056,8</b>	<b>(73,9)</b>	<b>(2,4)</b>
Fletes, Servicios Portuarios y de Aerop.	97,1	114,4	211,5	144,7	143,1	287,8	76,3	36,1
Turismo	37,0	0,8	37,8	40,0	2,4	42,4	4,7	12,3
Marcas, Patentes y Regalias	5,5	15,8	21,3	11,8	15,3	27,1	5,8	27,4
Seguros y Reaseguros	11,5	118,2	129,7	9,2	183,8	192,9	63,2	48,8
Servicios y Asistencia Técnica	363,7	256,3	620,0	461,6	302,8	764,4	144,4	23,3
Otros Servicios 2/	974,1	1.136,4	2.110,5	1.043,3	698,8	1.742,1	(368,4)	(17,5)
<b>VENTA DE PETROLEO Y GAS NATURAL 3/</b>	<b>0,6</b>	<b>1.331,6</b>	<b>1.332,2</b>	<b>6,0</b>	<b>678,7</b>	<b>684,7</b>	<b>(647,5)</b>	<b>(48,6)</b>
<b>COMPRAS DE DIVISAS A CAMBISTAS PROFESIONALES 4/</b>	<b>6,4</b>	<b>17,5</b>	<b>23,9</b>	<b>5,1</b>	<b>16,5</b>	<b>21,6</b>	<b>(2,3)</b>	<b>(9,7)</b>
<b>TRANSFERENCIAS, DONACIONES Y REMESAS</b>	<b>1.628,9</b>	<b>12,7</b>	<b>1.641,5</b>	<b>1.668,4</b>	<b>8,6</b>	<b>1.677,0</b>	<b>35,5</b>	<b>2,2</b>
<b>ING. NETOS OPERACIONES RES.11/97 5/</b>	<b>0,0</b>	<b>0,2</b>	<b>0,2</b>	<b>0,0</b>	<b>(12,8)</b>	<b>(12,8)</b>	<b>(12,9)</b>	<b>----</b>
<b>TOTAL</b>	<b>6.157,5</b>	<b>16.661,3</b>	<b>22.818,8</b>	<b>6.707,9</b>	<b>14.687,8</b>	<b>21.395,7</b>	<b>(1.423,1)</b>	<b>(6,2)</b>

\* Cifras preliminares sujetas a revisión: Ver nota 1 del cuadro 17. (----) No es posible calcular variación, su explicación no es significativa o es superior al 100%.

1/ Incluye anticipos y excluye prefinanciaciones.

2/ Incluye gastos de no residentes por viajes de negocios, gastos médicos o educativos, pagos laborales a residentes, seguridad social, suscripciones y afiliaciones, arrendamiento operativo, publicidad comercial, pasajes, comunicaciones y otros servicios.

3/ Corresponde a los ingresos provenientes de la venta en dólares en el mercado interno, de petróleo y gas natural de origen nacional.

4/ Hasta febrero de 2002, corresponde a operaciones de mercado no regulado (casas de cambio y cambistas profesionales). A partir de esa fecha, se clasifican en este rubro únicamente las compras de divisas efectuadas por los Intermediarios del Mercado Cambiario (IMC) a los cambistas profesionales.

5/ Se refiere a las operaciones del mercado cambiario autorizadas a realizarse en dólares entre residentes.

**Nota: A partir de marzo 16 de 2012 la cuenta de prefinanciación de exportaciones se reclasificó del rubro de exportaciones de la cuenta corriente al rubro desembolsos de la cuenta de capital y las series históricas fueron reprocesadas.**

Fuente: Banco de la República

**CUADRO 19**  
**BALANZA CAMBIARIA CONSOLIDADA**  
**EGRESOS CORRIENTES**

(Millones de US\$ y porcentajes)

Concepto	HASTA ABRIL DE 2012			HASTA ABRIL DE 2013*			VARIACIONES 13-12	
	BALANZA CAMBIARIA	CUENTAS DE COMPENSACION	TOTAL	BALANZA CAMBIARIA	CUENTAS DE COMPENSACION	TOTAL	ABSOLUTA	RELATIVA
<b>IMPORTACIONES DE BIENES 1/</b>	<b>5.218,6</b>	<b>11.336,8</b>	<b>16.555,3</b>	<b>4.303,5</b>	<b>12.291,4</b>	<b>16.594,9</b>	<b>39,5</b>	<b>0,2</b>
<b>SERVICIOS</b>	<b>3.811,2</b>	<b>4.325,9</b>	<b>8.137,1</b>	<b>3.901,4</b>	<b>4.848,9</b>	<b>8.750,3</b>	<b>613,2</b>	<b>7,5</b>
<b>1. FINANCIEROS</b>	<b>1.864,4</b>	<b>1.691,9</b>	<b>3.556,3</b>	<b>1.829,9</b>	<b>1.572,8</b>	<b>3.402,7</b>	<b>(153,6)</b>	<b>(4,3)</b>
Intereses	747,7	475,0	1.222,7	769,6	382,3	1.151,9	(70,9)	(5,8)
Banco de la República	0,5	0,0	0,5	0,2	0,0	0,2	(0,3)	(56,3)
Sector Público	681,9	148,4	830,3	677,0	155,3	832,3	2,0	0,2
Tesorería	677,1	0,0	677,1	672,3	0,0	672,3	(4,8)	(0,7)
Otras Entidades 2/	4,7	148,4	153,1	4,7	155,3	160,0	6,9	4,5
Sector Privado	59,8	326,6	386,4	89,7	227,0	316,7	(69,7)	(18,0)
Banca Comercial	5,6	0,0	5,6	2,7	0,0	2,7	(2,9)	(51,6)
Utilidades y Dividendos	718,6	1.151,4	1.870,0	807,3	1.163,2	1.970,5	100,5	5,4
Avales y Garantías Bancarias	1,5	13,9	15,4	5,2	1,1	6,4	(9,0)	(58,7)
Gastos y comisiones	396,6	51,6	448,1	247,8	26,2	274,0	(174,2)	(38,9)
Banco de la República	378,6	0,0	378,6	226,8	0,0	226,8	(151,7)	(40,1)
Sector Público	0,4	8,0	8,4	0,4	0,7	1,1	(7,3)	(86,8)
Sector Privado	0,3	32,3	32,6	0,2	7,7	7,9	(24,7)	(75,8)
Banca Comercial	17,3	11,2	28,6	20,4	17,7	38,1	9,6	33,4
<b>2. NO FINANCIEROS</b>	<b>1.946,8</b>	<b>2.634,0</b>	<b>4.580,8</b>	<b>2.071,5</b>	<b>3.276,1</b>	<b>5.347,6</b>	<b>766,8</b>	<b>16,7</b>
Fletes, Servicios Portuarios y de Aerop.	262,4	588,7	851,0	231,7	576,8	808,5	(42,5)	(5,0)
Turismo	61,5	1,4	62,9	60,5	1,4	61,8	(1,0)	(1,6)
Marcas, Patentes y Regalías	80,9	200,1	281,0	73,3	306,9	380,2	99,3	35,3
Servicios y Asistencia Técnica	348,9	818,1	1.167,0	354,9	907,8	1.262,8	95,7	8,2
Seguros y Reaseguros	59,7	197,7	257,4	68,8	277,8	346,6	89,1	34,6
Otros Servicios 3/	1.133,4	828,1	1.961,5	1.282,2	1.205,5	2.487,7	526,2	26,8
<b>COMPRA DE PETROLEO Y GAS NATURAL 4/</b>	<b>70,4</b>	<b>1.804,5</b>	<b>1.874,8</b>	<b>65,8</b>	<b>1.331,6</b>	<b>1.397,4</b>	<b>(477,4)</b>	<b>(25,5)</b>
<b>TRANSFERENCIAS, DONACIONES Y REMESAS</b>	<b>163,8</b>	<b>5,6</b>	<b>169,4</b>	<b>193,2</b>	<b>2,1</b>	<b>195,3</b>	<b>25,9</b>	<b>15,3</b>
<b>VENTA DE DIVISAS A CAMBISTAS PROFESIONALES 5/</b>	<b>1,1</b>	<b>0,0</b>	<b>1,1</b>	<b>0,2</b>	<b>0,0</b>	<b>0,3</b>	<b>(0,8)</b>	<b>(73,7)</b>
<b>TOTAL</b>	<b>9.265,0</b>	<b>17.472,7</b>	<b>26.737,8</b>	<b>8.464,0</b>	<b>18.474,1</b>	<b>26.938,1</b>	<b>200,4</b>	<b>0,7</b>

\* Cifras preliminares sujetas a revisión: Ver nota 1 del cuadro 17. (----) No es posible calcular variación, su explicación no es significativa o es superior al 100%.

1/ Incluye giro ordinario, anticipos y pagos efectuados con tarjetas de crédito.

2/ A partir de 2000, el servicio de la deuda del sector eléctrico se clasifica dentro de la deuda de las Otras Entidades del Sector Público.

3/ Incluye gastos de permanencia en el exterior por viajes de negocios, gastos médicos o educativos, pagos laborales a no residentes, seguridad social, suscripciones y afiliaciones, arrendamiento operativo, publicidad comercial, pasajes, comunicaciones, egresos por telefonía celular, contribución cafetera, y otros servicios.

4/ Corresponde a los egresos de divisas para compra interna de petróleo crudo y gas natural de producción nacional.

5/ Hasta febrero de 2002, corresponde a operaciones de mercado no regulado (casas de cambio y cambistas profesionales). A partir de esa fecha, se clasifican en este rubro únicamente las ventas de divisas efectuadas por los Intermediarios del Mercado Cambiario (IMC) a los cambistas profesionales.

CUADRO 20  
BALANZA CAMBIARIA CONSOLIDADA  
MOVIMIENTO DE CAPITAL

(Millones de US\$)

Concepto	HASTA ABRIL DE 2012			HASTA ABRIL DE 2013*			ABSOLUTA
	BALANZA CAMBIARIA	CUENTAS DE COMPENSACION	TOTAL	BALANZA CAMBIARIA	CUENTAS DE COMPENSACION	TOTAL	
<b>SECTOR PRIVADO</b>	<b>700,7</b>	<b>5.646,4</b>	<b>6.347,1</b>	<b>2.043,1</b>	<b>4.804,0</b>	<b>6.847,1</b>	<b>500,1</b>
<b>1. Préstamo Neto 1/</b>	<b>1.076,9</b>	<b>842,1</b>	<b>1.918,9</b>	<b>1.059,0</b>	<b>1.027,4</b>	<b>2.086,4</b>	<b>167,4</b>
Ingresos	1.740,2	5.609,9	7.350,1	1.763,2	5.936,7	7.699,9	349,8
Amortización de créditos otorgados a no residentes	34,6	1.660,1	1.694,7	26,1	1.345,8	1.371,9	(322,8)
Desembolsos	1.705,6	3.949,8	5.655,5	1.737,1	4.590,9	6.328,1	672,6
Egresos	663,3	4.767,8	5.431,2	704,2	4.909,4	5.613,5	182,4
<b>2. Inversión Extranjera Neta</b>	<b>6.547,5</b>	<b>(510,7)</b>	<b>6.036,8</b>	<b>7.036,5</b>	<b>(1.048,1)</b>	<b>5.988,3</b>	<b>(48,4)</b>
<b>Inversión Extranjera Directa en Colombia</b>	<b>5.871,3</b>	<b>468,0</b>	<b>6.339,3</b>	<b>5.490,5</b>	<b>163,8</b>	<b>5.654,2</b>	<b>(685,1)</b>
Petróleo, Hidrocarburos y Minería	4.698,6	77,2	4.775,9	4.603,8	4,3	4.608,1	(167,7)
Otros Sectores	1.172,7	390,7	1.563,5	886,7	159,4	1.046,1	(517,3)
Ingresos	1.512,0	462,4	1.974,4	1.164,6	579,7	1.744,2	(230,2)
Egresos	339,3	71,7	411,0	277,9	420,2	698,1	287,1
<b>Inversión Extranjera de Portafolio en Colombia</b>	<b>1.165,4</b>	<b>0,0</b>	<b>1.165,4</b>	<b>2.036,2</b>	<b>0,0</b>	<b>2.036,2</b>	<b>870,8</b>
<b>Inversión colombiana en el exterior</b>	<b>(489,3)</b>	<b>(978,7)</b>	<b>(1.468,0)</b>	<b>(490,2)</b>	<b>(1.211,9)</b>	<b>(1.702,1)</b>	<b>(234,1)</b>
Inversión Directa	(111,5)	(338,4)	(449,9)	(144,3)	(763,6)	(907,9)	(458,0)
Inversión de Portafolio	(377,8)	(640,3)	(1.018,1)	(345,9)	(448,3)	(794,2)	223,9
<b>3. Operaciones especiales 2/</b>	<b>(6.923,7)</b>	<b>5.315,0</b>	<b>(1.608,6)</b>	<b>(6.052,4)</b>	<b>4.824,8</b>	<b>(1.227,6)</b>	<b>381,1</b>
Ingresos	6.052,4	65.204,0	71.256,4	6.715,7	39.433,9	46.149,6	(25.106,8)
Egresos	12.976,0	59.889,0	72.865,0	12.768,1	34.609,1	47.377,2	(25.487,9)
<b>SECTOR OFICIAL 3/</b>	<b>4.270,2</b>	<b>(4.667,2)</b>	<b>(396,9)</b>	<b>3.485,3</b>	<b>(1.159,2)</b>	<b>2.326,0</b>	<b>2.723,0</b>
<b>1. Préstamo Neto</b>	<b>64,8</b>	<b>(43,0)</b>	<b>21,8</b>	<b>239,8</b>	<b>315,4</b>	<b>555,2</b>	<b>533,4</b>
Tesorería General de la República	119,4	0,0	119,4	289,4	0,0	289,4	170,1
Ingresos	1.136,9	0,0	1.136,9	1.011,4	0,0	1.011,4	(125,5)
Egresos	1.017,6	0,0	1.017,6	722,0	0,0	722,0	(295,6)
Otras Entidades 4/	(54,6)	(43,0)	(97,5)	(49,6)	315,4	265,8	363,3
Ingresos	0,0	0,0	0,0	2,9	349,1	352,0	352,0
Egresos	54,6	43,0	97,5	52,6	33,7	86,2	(11,3)
<b>2. Inversión Financiera</b>	<b>(314,9)</b>	<b>(1.214,9)</b>	<b>(1.529,8)</b>	<b>(48,5)</b>	<b>1.146,0</b>	<b>1.097,5</b>	<b>2.627,3</b>
Ingresos	1.827,3	5.973,9	7.801,1	1.517,8	7.992,4	9.510,2	1.709,1
Egresos	2.142,2	7.188,7	9.330,9	1.566,4	6.846,4	8.412,7	(918,2)
<b>3. Operaciones especiales 2/</b>	<b>4.520,3</b>	<b>(3.409,3)</b>	<b>1.111,0</b>	<b>3.293,9</b>	<b>(2.620,7)</b>	<b>673,3</b>	<b>(437,7)</b>
<b>BANCO DE LA REPUBLICA 5/</b>	<b>(0,0)</b>	<b>0,0</b>	<b>(0,0)</b>	<b>(0,6)</b>	<b>0,0</b>	<b>(0,6)</b>	<b>(0,5)</b>
<b>OPERACIONES ESPECIALES 6/</b>	<b>(606,2)</b>	<b>52,1</b>	<b>(554,1)</b>	<b>(1.152,7)</b>	<b>(39,1)</b>	<b>(1.191,8)</b>	<b>(637,7)</b>
<b>TOTAL</b>	<b>4.364,7</b>	<b>1.031,3</b>	<b>5.396,0</b>	<b>4.375,1</b>	<b>3.605,7</b>	<b>7.980,8</b>	<b>2.584,8</b>

\* Cifras preliminares sujetas a revisión: Ver nota 1 del cuadro 17.

1/ Incluye los movimientos de créditos en moneda extranjera a residentes y a no residentes. Incluye prefinanciación de exportaciones.

2/ Incluye compraventa de divisas a otros usuarios de cuentas de compensación, entre los mismos cuentahabientes y a los intermediarios del mercado cambiario.

Para el sector oficial, también incluye los movimientos de Tesorería General de la República entre sus cuentas de compensación y sus cuentas en dólares en el Banco de la República, los cuales no tienen impacto en el mercado cambiario.

3/ La mayoría de las operaciones de la Tesorería registradas en la balanza cambiaria doméstica son canalizadas a través de sus cuentas de depósito en moneda extranjera en el Banco de la República, por lo cual no tieneN impacto cambiario.

4/ A partir de 2000, el servicio de la deuda del sector eléctrico se clasifica dentro de la deuda de Otras Entidades del sector público.

5/ El 7 de agosto de 2009 la Junta de Gobernadores del Fondo Monetario Internacional (FMI) aprobó una asignación general de Derechos Especiales de Giro (DEG) por US\$250 mil millones y una asignación especial por US\$33 mil millones, las cuales se harían efectivas el 28 de agosto y el 9 de septiembre de 2009, respectivamente. Dichas asignaciones se distribuirían según la cuota de participación de cada país miembro. En el caso de Colombia, la asignación general incrementó las reservas internacionales en US\$897 millones el 28 de agosto de 2009 y la asignación especial en US\$79 millones el 9 de septiembre de 2009.

6/ Incluye las operaciones de compra y venta de divisas efectuadas por el B.R. a través del ejercicio de opciones put y call, la intervención discrecional y las operaciones de compra directa.

Incluye la venta de divisas del B.R. a la Tesorería General de la República. Incluye el traslado de utilidades del BR a la Tesorería. Incluye la compra-venta de divisas efectuadas entre el sector real y los IMC. También se refiere a la compra-venta de divisas en el mercado cambiario para atender operaciones de cubrimiento de riesgo originado en fluctuaciones de tasas de cambio.

Incluye la causación y valuación activa de las reservas internacionales, operaciones de derivados y errores y/o omisiones estadísticas.

**Nota: A partir de marzo 16 de 2012 la cuenta de prefinanciación de exportaciones se reclasificó del rubro de exportaciones de la cuenta corriente al rubro desembolsos de la cuenta de capital y las series históricas fueron reprocesadas.**

Fuente: Banco de la República

## 1. EXPORTACIONES FOB

CUADRO 21

**EXPORTACIONES CLASIFICADAS POR LOS PRINCIPALES PRODUCTOS  
Y SECTORES ECONOMICOS SEGÚN CIU R.3**

(Millones de dólares y porcentajes)

	Enero - Abril		Variación	
	2012	2013	Absoluta	%
<b>I. Principales productos</b>	<b>16.724,8</b>	<b>14.867,6</b>	<b>-1.857,2</b>	<b>-11,1</b>
1. Petróleo crudo /2	9.449,1	8.810,7	-638,4	-6,8
2. Carbón /2	2.679,0	1.758,0	-921,0	-34,4
3. Fuel-oil y otros derivados /2	1.867,3	1.680,0	-187,4	-10,0
4. Oro no monetario	1.029,0	1.021,8	-7,1	-0,7
5. Café /2	692,7	612,3	-80,4	-11,6
6. Flores	475,1	492,2	17,2	3,6
7. Ferroníquel /2	327,3	246,2	-81,1	-24,8
8. Banano	205,4	246,4	41,0	20,0
<b>II. Resto de productos (CIU)</b>	<b>3.783,5</b>	<b>4.151,8</b>	<b>368,2</b>	<b>9,7</b>
1. Sector Agropecuario	125,9	252,3	126,4	100,5
2. Sector Industrial	3.606,1	3.839,0	232,9	6,5
3. Sector Minero	18,9	9,7	-9,2	-48,5
4. Otros	32,7	50,7	18,0	55,2
<b>III. Total exportaciones</b>	<b>20.508,4</b>	<b>19.019,4</b>	<b>-1.489,0</b>	<b>-7,3</b>

(1) No incluye exportaciones temporales, reexportaciones y otras. Incluye ajustes de Balanza de Pagos.

(2) En la clasificación anterior de las exportaciones, estos productos conformaban el grupo de exportaciones tradicionales

Nota: A partir de Mayo de 2010 se clasifican las exportaciones por principales productos y sectores según CIU, reemplazando la clasificación anterior de bienes tradicionales y no tradicionales. Estas cifras incluyen las revisiones metodológicas de 2013 realizadas por el DANE.

Fuente: DANE-DIAN. BANCO DE LA REPÚBLICA

## 2.A IMPORTACIONES CIF /1

## CUADRO 22

## IMPORTACIONES SEGUN CLASIFICACION CUODE

	Enero - Abril		VARIACIONES	
	2012	2013	Absoluta	%
<b>I. BIENES DE CONSUMO</b>	<b>3.837</b>	<b>4.091</b>	<b>254,2</b>	<b>6,6</b>
1. No duraderos	1.826,3	1.998	172,2	9,4
2. Duraderos	2.010,4	2.092	82,0	4,1
<b>II. BIENES INTERMEDIOS</b>	<b>8.097</b>	<b>8.362</b>	<b>265,5</b>	<b>3,3</b>
1. Combustibles y lubricantes 2/	1.812,8	2.012	199,7	11,0
2. Para la agricultura	566,9	669	102,1	18,0
3. Para la industria	5.717,0	5.681	(36,4)	(0,6)
<b>III. BIENES DE CAPITAL</b>	<b>6.534</b>	<b>6.893</b>	<b>358,8</b>	<b>5,5</b>
1. Materiales de construcción	598,2	617	19,1	3,2
2. Para la agricultura	59,7	61	1,0	1,7
3. Para la industria	3.649,4	3.848	198,3	5,4
4. Equipo de transporte	2.226,6	2.367	140,3	6,3
<b>IV. BIENES NO CLASIFICADOS</b>	<b>11</b>	<b>8</b>	<b>(2,7)</b>	<b>(25,4)</b>
<b>TOTAL</b>	<b>18.478</b>	<b>19.354</b>	<b>875,7</b>	<b>4,7</b>

Fuente: DIAN. (1) No incluye importaciones temporales, reimportaciones y otras. Incluye ajustes de Balanza de Pagos.

2/ Incluye derivados del petróleo y del carbón. Estas cifras incluyen las revisiones metodológicas de 2013 realizadas por el DANE asociadas con las reexportaciones de aeronaves.

## 2.B IMPORTACIONES FOB /1

## CUADRO 23

## IMPORTACIONES SEGUN CLASIFICACION CUODE

	Enero - Abril		VARIACIONES	
	2012	2013	Absoluta	%
<b>I. BIENES DE CONSUMO</b>	<b>3.638</b>	<b>3.868</b>	<b>229,9</b>	<b>6,3</b>
1. No duraderos	1.732,4	1.891,6	159,2	9,2
2. Duraderos	1.905,4	1.976,1	70,8	3,7
<b>II. BIENES INTERMEDIOS</b>	<b>7.676</b>	<b>7.924</b>	<b>248,5</b>	<b>3,2</b>
1. Combustibles y lubricantes 2/	1.771,1	1.951,0	179,8	10,2
2. Para la agricultura	520,8	623,7	102,9	19,8
3. Para la industria	5.383,8	5.349,6	(34,2)	(0,6)
<b>III. BIENES DE CAPITAL</b>	<b>6.252</b>	<b>6.625</b>	<b>373,6</b>	<b>6,0</b>
1. Materiales de construcción	547,8	564,0	16,2	3,0
2. Para la agricultura	56,6	57,4	0,8	1,4
3. Para la industria	3.509,5	3.710,9	201,4	5,7
4. Equipo de transporte	2.137,9	2.293,2	155,3	7,3
<b>IV. BIENES NO CLASIFICADOS</b>	<b>9</b>	<b>6</b>	<b>(2,6)</b>	<b>(29,7)</b>
<b>TOTAL</b>	<b>17.574</b>	<b>18.423,60</b>	<b>849,5</b>	<b>4,8</b>

Fuente: DIAN. (1) No incluye importaciones temporales, reimportaciones y otras. Incluye ajustes de Balanza de Pagos.

2/ Incluye derivados del petróleo y del carbón. Estas cifras incluyen las revisiones metodológicas de 2013 realizadas por el DANE asociadas con las reexportaciones de aeronaves.

## E. ENDEUDAMIENTO EXTERNO DEL SISTEMA FINANCIERO

31

**CUADRO No 24**  
**ENDEUDAMIENTO EXTERNO DEL SISTEMA FINANCIERO**  
**SALDO POR PLAZOS**

(Millones de dólares y porcentajes)

INTERMEDIARIO	SALDO A: 07-jun-13	VARIACIONES					
		SEMANAL		AÑO CORRIDO		ANUAL	
		ABS.	%	ABS.	%	ABS.	%
<b>I. TOTAL (A+B)</b>	<b>14.568,7</b>	<b>252,2</b>	<b>1,8</b>	<b>2.876,1</b>	<b>24,6</b>	<b>5.007,7</b>	<b>52,4</b>
Bancos	12.348,3	259,6	2,1	2.886,1	30,5	4.887,2	65,5
Compañías Finan. Comerc.	0,0	0,0	.....	0,0	.....	0,0	.....
Corfinancieras	0,0	0,0	.....	0,0	.....	0,0	.....
Otros 1/	2.220,3	(7,5)	(0,3)	(10,0)	(0,4)	120,6	5,7
<b>A. TOTAL CORTO PLAZO</b>	<b>5.833,9</b>	<b>254,5</b>	<b>4,6</b>	<b>1.958,6</b>	<b>50,5</b>	<b>2.129,3</b>	<b>57,5</b>
Bancos	5.674,1	259,7	4,8	2.036,3	56,0	2.142,8	60,7
Compañías Finan. Comerc.	0,0	0,0	.....	0,0	.....	0,0	.....
Corfinancieras	0,0	0,0	.....	0,0	.....	0,0	.....
Otros 1/	159,8	(5,3)	(3,2)	(77,7)	(32,7)	(13,5)	(7,8)
<b>B. TOTAL LARGO PLAZO</b>	<b>8.734,7</b>	<b>(2,3)</b>	<b>(0,0)</b>	<b>917,5</b>	<b>11,7</b>	<b>2.878,4</b>	<b>49,2</b>
Bancos	6.674,2	(0,1)	(0,0)	849,8	14,6	2.744,4	69,8
Compañías Finan. Comerc.	0,0	0,0	.....	0,0	.....	0,0	.....
Corfinancieras	0,0	0,0	.....	0,0	.....	0,0	.....
Otros 1/	2.060,5	(2,2)	(0,1)	67,7	3,4	134,1	7,0

1/ BANCOLDEX, FEN , FINDETER , FOGAFIN, ICETEX Y BANCO DE LA REPUBLICA.

Fuente: Informes de los Intermediarios Financieros y Subgerencia de Estudios Económicos del Banco de la República.

**CUADRO No 25**  
**ENDEUDAMIENTO EXTERNO DEL SISTEMA FINANCIERO**  
**SALDO POR SECTORES Y PLAZOS**

(Millones de dólares y porcentajes)

INTERMEDIARIO	SALDO A: 07-jun-13	VARIACIONES					
		SEMANAL		AÑO CORRIDO		ANUAL	
		ABS.	%	ABS.	%	ABS.	%
<b>I. TOTAL</b>	<b>14.568,7</b>	<b>252,2</b>	<b>1,8</b>	<b>2.876,1</b>	<b>24,6</b>	<b>5.007,7</b>	<b>52,4</b>
A. SECTOR OFICIAL	2.222,8	(7,5)	(0,3)	(9,9)	(0,4)	120,7	5,7
Bancos	2,5	(0,0)	(1,9)	0,2	7,1	0,2	7,1
Corfinancieras	0,0	0,0	.....	0,0	.....	0,0	.....
Otras Entidades Oficiales 1/	2.220,3	(7,5)	(0,3)	(10,0)	(0,4)	120,6	5,7
B. SECTOR PRIVADO	12.345,8	259,7	2,1	2.885,9	30,5	4.887,0	65,5
Bancos	12.345,8	259,7	2,1	2.885,9	30,5	4.887,0	65,5
Corfinancieras	0,0	0,0	.....	0,0	.....	0,0	.....
Compañías Finan. Comerc.	0,0	0,0	.....	0,0	.....	0,0	.....
<b>II. SECTOR OFICIAL 1/</b>	<b>2.222,8</b>	<b>(7,5)</b>	<b>(0,3)</b>	<b>(9,9)</b>	<b>(0,4)</b>	<b>120,7</b>	<b>5,7</b>
A. CORTO PLAZO	162,3	(5,3)	(3,2)	(75,2)	(31,7)	(11,0)	(6,3)
Bancos	2,5	(0,0)	(1,9)	2,5	.....	2,5	.....
Corfinancieras	0,0	0,0	.....	0,0	.....	0,0	.....
Otras Entidades Oficiales 1/	159,8	(5,3)	(3,2)	(77,7)	(32,7)	(13,5)	(7,8)
B. LARGO PLAZO	2.060,5	(2,2)	(0,1)	65,4	3,3	131,7	6,8
Bancos	0,0	0,0	.....	(2,3)	(100,0)	(2,3)	(100,0)
Corfinancieras	0,0	0,0	.....	0,0	.....	0,0	.....
Otras Entidades Oficiales 1/	2.060,5	(2,2)	(0,1)	67,7	3,4	134,1	7,0
<b>III. SECTOR PRIVADO</b>	<b>12.345,8</b>	<b>259,7</b>	<b>2,1</b>	<b>2.885,9</b>	<b>30,5</b>	<b>4.887,0</b>	<b>65,5</b>
A. CORTO PLAZO	5.671,6	259,8	4,8	2.033,8	55,9	2.140,3	60,6
Bancos	5.671,6	259,8	4,8	2.033,8	55,9	2.140,3	60,6
Corfinancieras	0,0	0,0	.....	0,0	.....	0,0	.....
Compañías Finan. Comerc.	0,0	0,0	.....	0,0	.....	0,0	.....
B. LARGO PLAZO	6.674,2	(0,1)	(0,0)	852,1	14,6	2.746,7	69,9
Bancos	6.674,2	(0,1)	(0,0)	852,1	14,6	2.746,7	69,9
Corfinancieras	0,0	0,0	.....	0,0	.....	0,0	.....
Compañías Finan. Comerc.	0,0	0,0	.....	0,0	.....	0,0	.....

1/ BANCOLDEX, FEN , FINDETER , FOGAFIN, ICETEX Y BANCO DE LA REPUBLICA

Fuente: Informes de los Intermediarios Financieros y Subgerencia de Estudios Económicos del Banco de la República .



**Gráfico 15**  
**ENDEUDAMIENTO EXTERNO DEL SISTEMA FINANCIERO \***  
**SALDO UTILIZADO / CUPO**

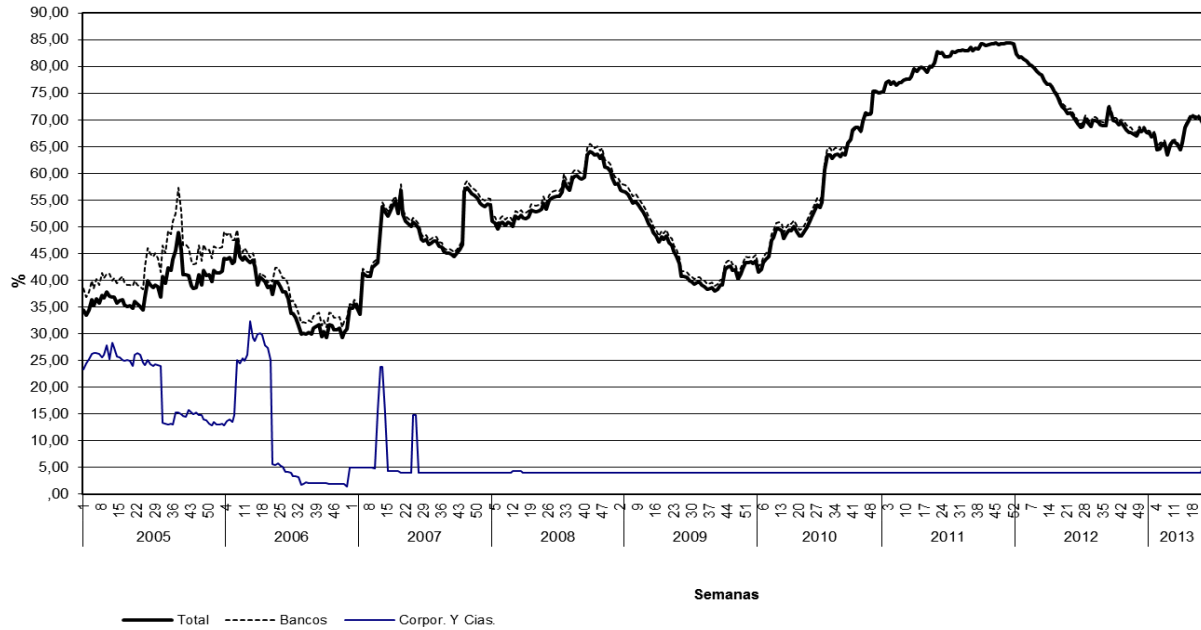

Desde enero de 2007 no se incluyen los cupos de endeudamiento de entidades en liquidación. Las cifras de compañías y corporaciones financieras desde esa fecha correspondían a entidades en liquidación.

**Gráfico 16**  
**ENDEUDAMIENTO EXTERNO DEL SISTEMA FINANCIERO \***  
**SALDO UTILIZADO POR PLAZOS**

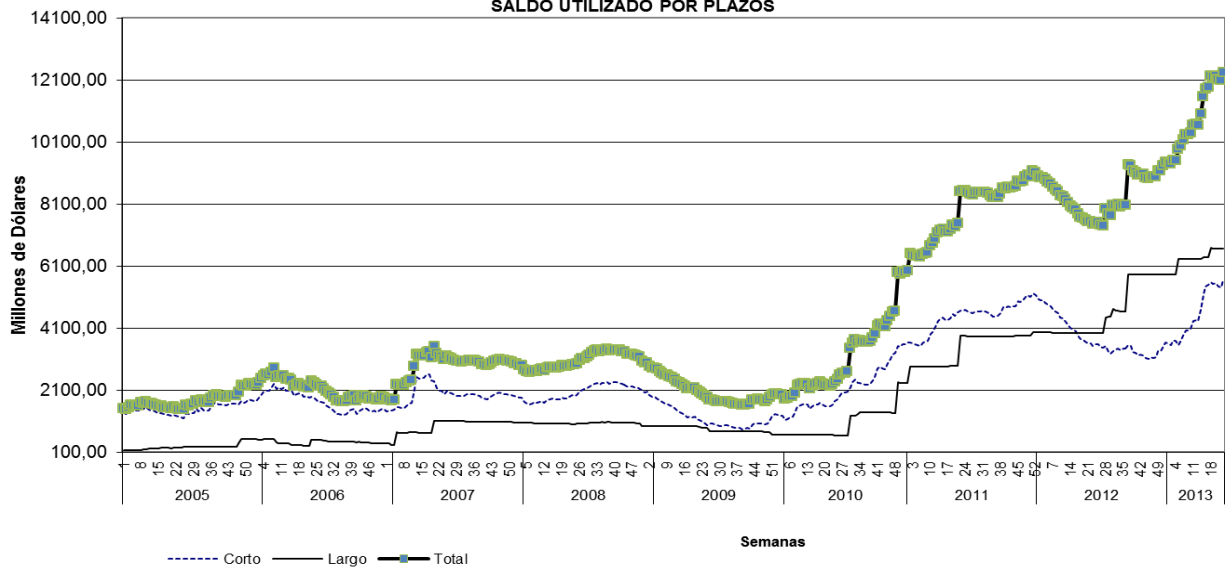

\* No Incluye Banco de la República, ICETEX, Bancoldex, Findeter, FEN y Fogafin.

Nota: Para algunas líneas de crédito el cupo corresponde al saldo utilizado y no a un cupo asignado

Fuente: Banco de la República.

## **ANEXOS**

## I. AGREGADOS MONETARIOS Y CREDITICIOS

### A. Base Monetaria (Promedio)

**CUADRO No A1**  
**COMPONENTES DE LA BASE MONETARIA**  
**(Promedios semanales sobre saldos diarios)**

(Miles de millones de pesos y porcentajes)

Concepto	Promedios			VARIACIONES								
	junio 10	junio 08	junio 07	SEMANAL			CORRIDO AÑO			ANUAL		
	2011	2012	2013	2011	2012	2013	2011	2012	2013	2011	2012	2013
<b>I. BASE MONETARIA (A+B)</b>	42.272	47.412	51.853	1,8	6,8	2,8	(3,9)	(6,1)	(5,3)	15,5	12,2	9,4
<b>A. EFECTIVO</b>	26.601	28.826	31.649	0,7	2,4	3,0	(9,4)	(12,6)	(8,3)	14,5	8,4	9,8
<b>B. RESERVA SISTEMA FINANCIERO</b>	15.671	18.586	20.204	3,8	14,4	2,5	7,3	6,1	(0,2)	17,4	18,6	8,7
1. EFECTIVO. CAJA SIST. FINANCIERO	6.521	7.438	8.532	3,5	(6,4)	(5,3)	(9,3)	(7,7)	(1,9)	0,7	14,1	14,7
2. DEPTOS. EN BCO. REPUBLICA 1/	9.150	11.148	11.672	4,0	34,2	9,2	23,4	17,9	1,1	33,1	21,8	4,7

1/ Corresponde a cuentas corrientes del sistema financiero en el Banco de la República.  
Fuente: Banco de la República.

**CUADRO No A2**  
**COEFICIENTES DE PREFERENCIA POR EFECTIVO Y RESERVA MONETARIA**

	Promedios			VARIACIONES								
	junio 10	junio 08	junio 07	SEMANAL			CORRIDO AÑO			ANUAL		
	2011	2012	2013	2011	2012	2013	2011	2012	2013	2011	2012	2013
I. MULTIPLICADOR 1/	1,310	1,272	1,307	(1,7)	(5,3)	(1,6)	(7,2)	(7,6)	(4,0)	(1,1)	(2,9)	2,8
II. EFECTIVO / CTAS. CTES. (e)	92,5	91,5	87,6	1,2	2,5	3,3	3,0	1,3	1,6	0,3	(1,0)	(4,4)
III. RESERVA / CTAS. CTES. (r)	54,5	59,0	55,9	4,4	14,5	2,8	22,0	23,1	10,6	2,9	8,3	(5,3)

1/ Multiplicador =  $(1 + e) / (e + r)$   
Fuente: Banco de la República.

## B. MEDIOS DE PAGO (PROMEDIOS)

**CUADRO No A3**  
**MEDIOS DE PAGO Y SUS DETERMINANTES**  
 (Promedios semanales sobre saldos diarios)

(Miles de millones de pesos y porcentajes)

Concepto	Promedios			VARIACIONES								
	junio 10	junio 08	junio 07	SEMANAL			CORRIDO AÑO			ANUAL		
	2011	2012	2013	2011	2012	2013	2011	2012	2013	2011	2012	2013
I. MEDIOS DE PAGO	55.362	60.315	67.797	0,0	1,1	1,2	(10,8)	(13,2)	(9,1)	14,3	8,9	12,4
II. BASE MONETARIA	42.272	47.412	51.853	1,8	6,8	2,8	(3,9)	(6,1)	(5,3)	15,5	12,2	9,4
III. MULTIPLICADOR	1,310	1,272	1,307	(1,7)	(5,3)	(1,6)	(7,2)	(7,6)	(4,0)	(1,1)	(2,9)	2,8

Fuente: Banco de la República. Cálculos con información de los formatos 281 y 442 de la Superintendencia Financiera

**CUADRO No A4**  
**COMPONENTES DE LOS MEDIOS DE PAGO**  
 (Promedios semanales sobre saldos diarios)

(Miles de millones de pesos y porcentajes)

	Promedios			VARIACIONES								
	junio 10	junio 08	junio 07	SEMANAL			CORRIDO AÑO			ANUAL		
	2011	2012	2013	2011	2012	2013	2011	2012	2013	2011	2012	2013
<b>I. MEDIOS DE PAGO (A+B)</b>	<b>55.362</b>	<b>60.315</b>	<b>67.797</b>	<b>0,0</b>	<b>1,1</b>	<b>1,2</b>	<b>(10,8)</b>	<b>(13,2)</b>	<b>(9,1)</b>	<b>14,3</b>	<b>8,9</b>	<b>12,4</b>
<b>A. EFECTIVO</b>	<b>26.601</b>	<b>28.826</b>	<b>31.649</b>	<b>0,7</b>	<b>2,4</b>	<b>3,0</b>	<b>(9,4)</b>	<b>(12,6)</b>	<b>(8,3)</b>	<b>14,5</b>	<b>8,4</b>	<b>9,8</b>
1. Moneda fuera sist. financiero 1/	26.538	28.781	31.603	0,6	2,3	3,0	(9,5)	(12,6)	(8,3)	14,2	8,5	9,8
2. Depositos de particulares 2/	63	46	46	25,3	49,8	18,4	33,1	(40,0)	62,6	833,4	(27,3)	1,1
<b>B. CUENTAS CORRIENTES</b>	<b>28.762</b>	<b>31.489</b>	<b>36.148</b>	<b>(0,6)</b>	<b>(0,1)</b>	<b>(0,3)</b>	<b>(12,0)</b>	<b>(13,8)</b>	<b>(9,7)</b>	<b>14,1</b>	<b>9,5</b>	<b>14,8</b>
<b>II. EFECTIVO / M1</b>	<b>48,0%</b>	<b>47,8%</b>	<b>46,7%</b>									
<b>III. CUENTAS CORRIENTES / M1</b>	<b>52,0%</b>	<b>52,2%</b>	<b>53,3%</b>									

1/ Incluye: billetes en circulación + moneda en tesorería - caja del sistema financiero.

2/ Corresponde a cuentas corrientes de entidades especiales en el Banco de la República.

Fuente: Banco de la República. Cálculos con información de los formatos 281 y 442 de la Superintendencia Financiera

## C. OTROS AGREGADOS (PROMEDIOS)

**CUADRO No A5**  
**PROMEDIOS MOVILES DE ORDEN 4**

(Miles de millones de pesos y porcentajes)

Concepto	Saldo Promedio a junio 07 2013	VARIACIONES								
		SEMANAL			CORRIDO AÑO			ANUAL		
		2011	2012	2013	2011	2012	2013	2011	2012	2013
BASE	51.814	1,2	(0,7)	(0,1)	(3,5)	(7,2)	(2,7)	14,5	10,2	13,6
M1	67.060	0,4	0,2	0,3	(6,6)	(9,8)	(4,7)	15,1	8,1	12,1
CUASIDINEROS /1	209.727	0,5	0,6	0,3	10,1	8,8	6,8	14,4	20,3	18,8
M2	276.788	0,5	0,5	0,3	5,0	3,4	3,7	14,6	17,0	17,1
M3	307.949	0,5	0,3	0,2	4,7	3,8	4,0	14,7	16,7	16,2
CARTERA BANCOS Y CORFINANCIERAS ML 2/	208.743	0,5	0,4	0,4	8,9	6,0	3,8	19,1	19,3	13,1
CARTERA TOTAL 3/	225.947	0,5	0,4	0,4	8,7	6,1	3,8	18,8	19,3	13,2

1/ Incluye depósitos de ahorro en la banca, certificados de depósito a término de bancos y corporaciones financieras, captaciones de las compañías de financiamiento comercial y de los organismos cooperativos.

2/ La Superintendencia Financiera mediante Resolución 0856 del 23 de mayo de 2006, autorizó la cesión de activos y pasivos de Corficolombiana al Banco de Bogotá, la cual se efectuó el 5 de junio de 2006. A partir de las estadísticas publicadas con fecha a junio 16 de la información de Bancos y Corfinancieras se presenta consolidada. No incluye FEN.

3/ La cartera incluye crédito de consumo, comercial e hipotecario, vigente y vencida, neta de provisiones y de los derechos de recompra de cartera negociada

**A partir de Octubre 24 de 2008, las cifras de M3 y la cartera del Sistema Financiero, se recalcularon, para incluir nuevas entidades y Cuentas de Depósito.**

Fuente: Banco de la República. Cálculos con información de los formatos 281 y 442 de la Superintendencia Financiera

**CUADRO No A6**  
**PROMEDIOS MOVILES DE ORDEN 13**

Concepto	Saldo Promedio a junio 07 2013	VARIACIONES								
		SEMANAL			CORRIDO AÑO			ANUAL		
		2011	2012	2013	2011	2012	2013	2011	2012	2013
BASE	51.595	0,3	(0,2)	0,1	4,1	1,0	4,5	14,8	10,9	11,6
M1	67.177	(0,0)	(0,0)	0,1	2,9	(3,0)	3,1	15,8	7,9	11,9
CUASIDINEROS 1/	207.855	0,3	0,2	0,2	7,8	10,0	8,2	12,1	21,7	18,7
M2	275.032	0,2	0,1	0,2	6,4	6,4	6,9	13,1	17,8	17,0
M3	306.424	0,3	0,2	0,2	6,3	6,5	7,1	13,3	17,6	16,2
CARTERA BANCOS Y CORFINANCIERAS ML 2/	206.377	0,5	0,3	0,3	8,3	6,9	4,4	18,3	20,2	13,3
CARTERA TOTAL 3/	223.397	0,5	0,3	0,3	8,2	7,0	4,4	17,9	20,1	13,4

1/ Incluye depósitos de ahorro en la banca, certificados de depósito a término de bancos y corporaciones financieras, captaciones de las compañías de financiamiento comercial y de los organismos cooperativos.

2/ La Superintendencia Financiera mediante Resolución 0856 del 23 de mayo de 2006, autorizó la cesión de activos y pasivos de Corficolombiana al Banco de Bogotá, la cual se efectuó el 5 de junio de 2006. A partir de las estadísticas publicadas con fecha a junio 16 de 2006, la información de Bancos y Corfinancieras se presenta consolidada. No incluye FEN

3/ La cartera incluye crédito de consumo, comercial e hipotecario, vigente y vencida, neta de provisiones y de los derechos de recompra de cartera negociada.

**A partir de Octubre 24 de 2008, las cifras de M3 y la cartera del Sistema Financiero, se recalcularon, para incluir nuevas entidades y Cuentas de Depósito.**

Fuente: Banco de la República. Cálculos con información de los formatos 281 y 442 de la Superintendencia Financiera

**GRAFICO A1**  
**MEDIOS DE PAGO Y BASE MONETARIA**  
**(VARIACION ANUAL)**

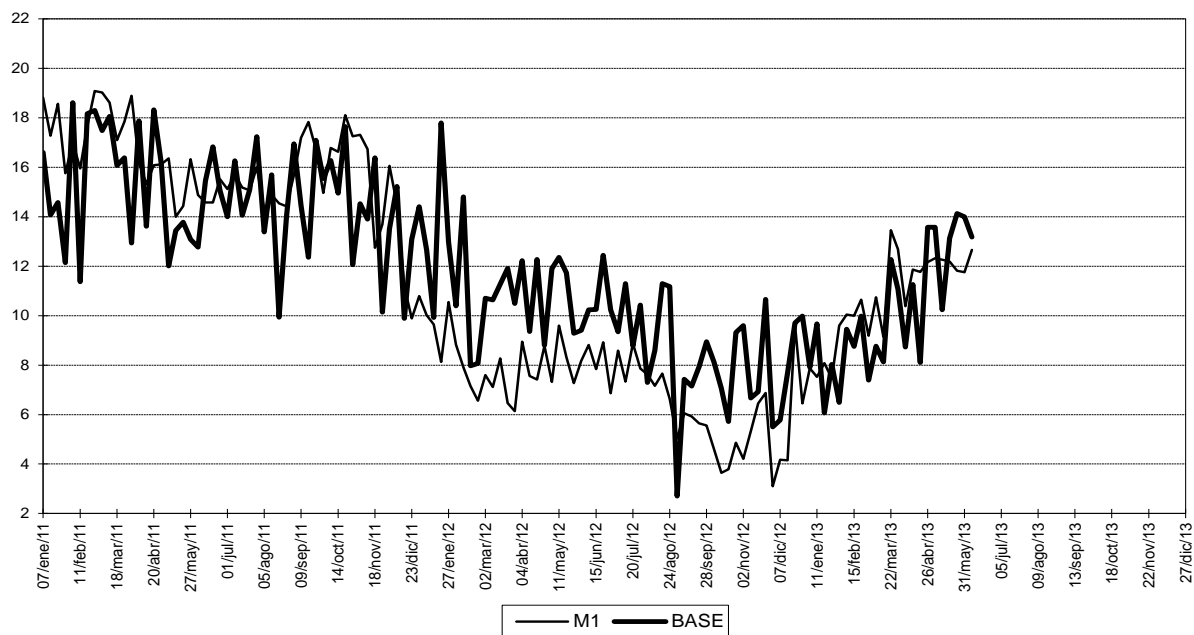

Fuente: Banco de la República. Cálculos con información de los formatos 281 y 442 de la Superintendencia Financiera

**GRAFICO A2**  
**MULTIPLICADOR DE M1**

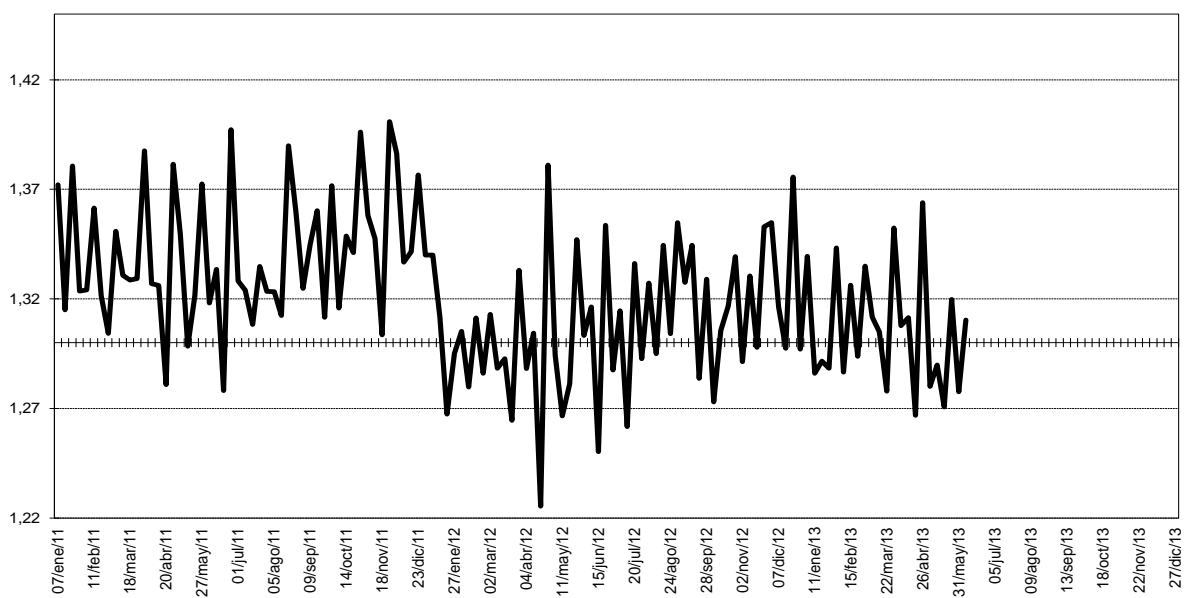

Fuente: Banco de la República. Cálculos con información de los formatos 281 y 442 de la Superintendencia Financiera

**GRAFICO A3**  
**CUASIDINEROS**  
**PROMEDIOS MOVILES DE ORDEN 4**  
**(VARIACIONES ANUALES)**

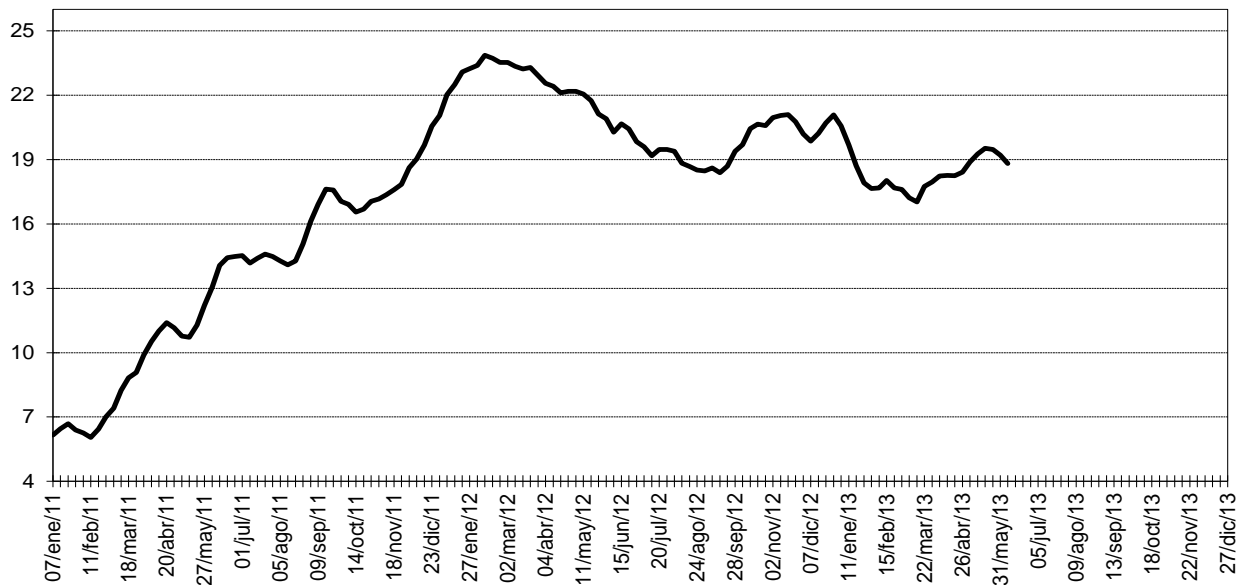

Fuente: Banco de la República. Cálculos con información de los formatos 281 y 442 de la Superintendencia Financiera

**GRAFICO A4**  
**OFERTA MONETARIA AMPLIADA- M2**  
**PROMEDIOS MOVILES DE ORDEN 4**  
**(VARIACIONES ANUALES)**

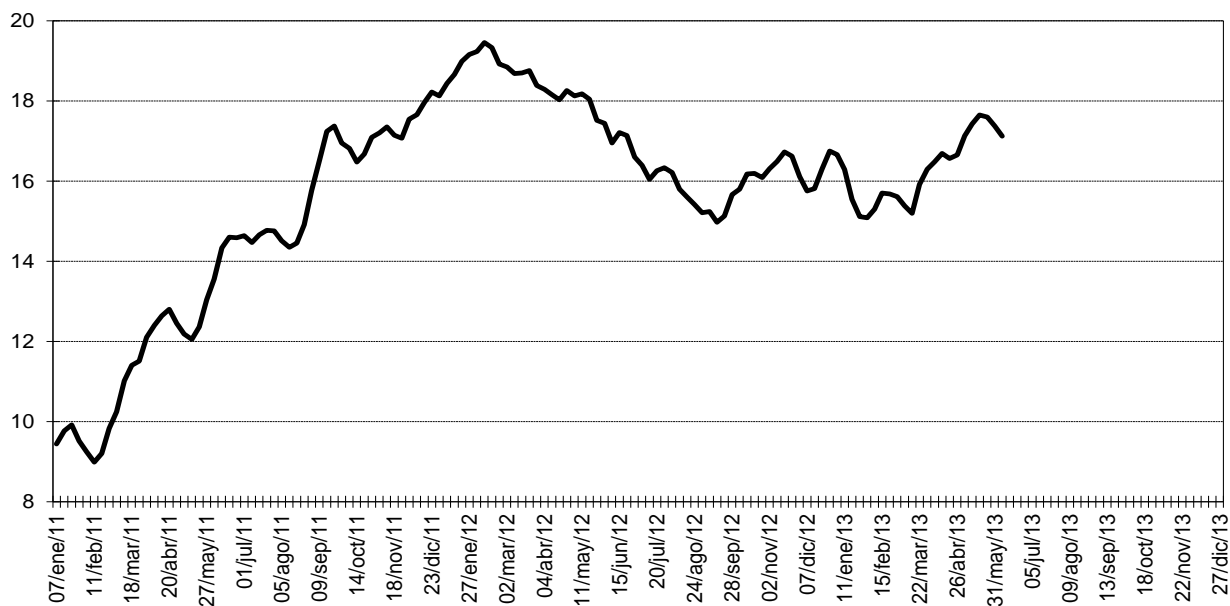

Fuente: Banco de la República. Cálculos con información de los formatos 281 y 442 de la Superintendencia Financiera

## D. Otras Estadísticas

## CUADRO No A7

## DEPOSITOS EN CUENTA CORRIENTE DEL SISTEMA BANCARIO

(Miles de millones de pesos y porcentajes)

Concepto	Saldo a junio 07 2013	Part.	VARIACIONES								
			SEMANAL			CORRIDO AÑO			ANUAL		
			2011	2012	2013	2011	2012	2013	2011	2012	2013
<b>TOTAL CUENTAS CORRIENTES</b>	<b>36.223</b>	<b>100,0</b>	<b>(0,1)</b>	<b>(2,9)</b>	<b>1,6</b>	<b>(7,4)</b>	<b>(12,9)</b>	<b>(2,2)</b>	<b>19,0</b>	<b>3,3</b>	<b>27,3</b>
<b>A. Privados</b>	<b>34.276</b>	<b>94,6</b>	<b>(0,8)</b>	<b>4,7</b>	<b>1,2</b>	<b>(6,4)</b>	<b>(13,9)</b>	<b>(3,7)</b>	<b>11,8</b>	<b>4,5</b>	<b>15,6</b>
1. Nacionales	27.619	76,2	0,0	0,0	0,0	0,0	0,0	0,0	0,0	0,0	0,0
2. Extranjeros	6.657	18,4	(0,8)	4,7	1,2	(6,4)	(13,9)	(3,7)	11,8	4,5	15,6
<b>B. Oficiales</b>	<b>1.947</b>	<b>5,4</b>	<b>15,6</b>	<b>(0,9)</b>	<b>4,2</b>	<b>18,3</b>	<b>14,9</b>	<b>(1,4)</b>	<b>15,5</b>	<b>(5,7)</b>	<b>24,3</b>

Fuente: Banco de la República. Cálculos con información de los formatos 281 y 442 de la Superintendencia Financiera

## CUADRO A8

## CARTERA NETA DE BANCOS Y CORFINANCIERAS /1

(Miles de millones de pesos y porcentajes)

	Saldo a junio 07 2013	Part.	VARIACIONES								
			SEMANAL			CORRIDO AÑO			ANUAL		
			2011	2012	2013	2011	2012	2013	2011	2012	2013
<b>I. MONEDA NACIONAL</b>	<b>210.064</b>	<b>100,00</b>	<b>0,6</b>	<b>0,4</b>	<b>0,3</b>	<b>8,8</b>	<b>6,2</b>	<b>4,0</b>	<b>19,3</b>	<b>19,0</b>	<b>13,3</b>
<b>A. PRIVADOS</b>	<b>202.368</b>	<b>96,34</b>	<b>0,6</b>	<b>0,4</b>	<b>0,3</b>	<b>9,1</b>	<b>6,4</b>	<b>3,9</b>	<b>20,0</b>	<b>19,6</b>	<b>13,0</b>
1. Nacionales	163.965	78,05	0,6	0,3	0,3	9,9	5,7	3,6	20,8	17,9	13,0
2. Extranjeros	38.403	18,28	0,4	0,6	0,1	5,8	9,5	5,4	16,3	27,2	13,1
<b>B. OFICIALES</b>	<b>7.696</b>	<b>3,66</b>	<b>0,2</b>	<b>0,3</b>	<b>0,4</b>	<b>1,0</b>	<b>0,4</b>	<b>7,3</b>	<b>3,4</b>	<b>5,0</b>	<b>21,1</b>
<b>II. MONEDA EXTRANJERA</b>	<b>18.198</b>	<b>100,00</b>	<b>(2,3)</b>	<b>(4,9)</b>	<b>(0,6)</b>	<b>17,7</b>	<b>(13,1)</b>	<b>14,5</b>	<b>126,4</b>	<b>3,8</b>	<b>47,0</b>
<b>A. PRIVADOS</b>	<b>18.193</b>	<b>99,97</b>	<b>(2,3)</b>	<b>(4,9)</b>	<b>(0,6)</b>	<b>17,7</b>	<b>(13,1)</b>	<b>14,5</b>	<b>126,6</b>	<b>3,7</b>	<b>47,0</b>
1. Nacionales	15.324	84,21	(2,0)	(4,5)	(0,6)	23,7	(15,1)	12,1	145,2	4,8	52,9
2. Extranjeros	2.869	15,77	(3,4)	(6,6)	(0,4)	(1,5)	(3,2)	29,3	73,4	(0,7)	22,1
<b>B. OFICIALES</b>	<b>5</b>	<b>0,03</b>	<b>(15,0)</b>	<b>(6,3)</b>	<b>(1,9)</b>	<b>(84,4)</b>	<b>73,5</b>	<b>12,1</b>	<b>(80,0)</b>	<b>409,4</b>	<b>30,3</b>
<b>III. TOTAL</b>	<b>228.262</b>	<b>100,00</b>	<b>0,4</b>	<b>0,0</b>	<b>0,2</b>	<b>9,4</b>	<b>4,7</b>	<b>4,8</b>	<b>23,4</b>	<b>17,9</b>	<b>15,4</b>
<b>A. PRIVADOS</b>	<b>220.561</b>	<b>96,63</b>	<b>0,4</b>	<b>0,0</b>	<b>0,2</b>	<b>9,7</b>	<b>4,9</b>	<b>4,7</b>	<b>24,3</b>	<b>18,4</b>	<b>15,2</b>
1. Nacionales	179.289	78,55	0,4	0,0	0,2	10,8	4,0	4,2	25,4	17,0	15,5
2. Extranjeros	41.273	18,08	0,1	0,1	0,1	5,2	8,6	6,7	19,5	25,0	13,7
<b>B. OFICIALES</b>	<b>7.700</b>	<b>3,37</b>	<b>0,2</b>	<b>0,3</b>	<b>0,4</b>	<b>0,9</b>	<b>0,4</b>	<b>7,3</b>	<b>3,4</b>	<b>5,0</b>	<b>21,1</b>

1) A partir de la semana 14 de 2011, este cuadro se presenta para la cartera neta con leasing financiero. Antes la información no incluía el leasing. A partir de las estadísticas publicadas con fecha a junio 16 de 2006, la información de Bancos y Corfinancieras se presenta consolidada. No incluye FEN

A partir de Octubre 24 de 2008, las cifras de M3 y la cartera del Sistema Financiero, se recalcularon, para incluir nuevas entidades y Cuentas de Depósito.

Fuente: Banco de la República. Cálculos con información de los formatos 281 y 442 de la Superintendencia Financiera



## E. Posición de Encaje del sistema financiero

**CUADRO A9**  
**POSICION DE ENCAJE DEL SISTEMA FINANCIERO 1/**  
(miles de millones de pesos)

Período de encaje Requerido	27-mar al 09-abr de 2013	10-abr al 23-abr de 2013
Período de encaje Disponible	17-abr al 30-abr de 2013	01-may al 14-may de 2013
<b>ENTIDADES</b>		
<b>I. Requerido de encaje Total</b>		
Bancos + Corfinancieras	19.165,6	19.402,2
Cias de Financiamiento Cial.	392,8	391,2
Organismos Cooperativos *	114,5	115,7
Entidades Financieras Especiales	1,9	3,4
<b>Total Sistema Financiero</b>	<b>19.674,7</b>	<b>19.912,6</b>
<b>II. Disponible de encaje Total</b>		
Bancos + Corfinancieras	19.810,3	19.840,3
Cias de Financiamiento Cial.	450,1	444,3
Organismos Cooperativos *	117,7	121,0
Entidades Financieras Especiales	2,0	3,6
<b>Total Sistema Financiero</b>	<b>20.380,2</b>	<b>20.409,1</b>
<b>III. Posición de encaje</b>		
Bancos + Corfinancieras	644,8	438,1
Cias de Financiamiento Cial.	57,4	53,1
Organismos Cooperativos	3,2	5,2
Entidades Financieras Especiales	0,1	0,1
<b>Total Sistema Financiero</b>	<b>705,5</b>	<b>496,5</b>

Datos provisionales, sujetos a revisión.

\*Incluye los Organismos Cooperativos de Grado Superior y las Cooperativas Financieras.

1/ Con la Resolución Externa 05 del 20 de junio de 2008 de la Junta Directiva del Banco de la República, se elimina el Encaje Marginal a partir de la bisemana que inicia el período de computo del disponible el 3 de septiembre de 2008.

Fuente: Cálculos realizados por la Subgerencia de Estudios Económicos -Banco de la República- con base en el formato 443 creado por la Superintendencia Financiera de Colombia según Circular Externa 003 de enero 24 de 2008 y modificado por la circular 038 de agosto de 2008.

## II. SECTORIZACION DE LA BASE MONETARIA

### CUADRO No A10

#### ORIGEN DE LA BASE MONETARIA

(Miles de millones de pesos y porcentajes)

Concepto	Saldo a junio 07 2013	VARIACIONES					
		SEMANAL		CORRIDO AÑO		ANUAL	
		ABS	%	ABS	%	ABS	%
<b>BASE MONETARIA-FUENTES-</b>	<b>51.877</b>	<b>(760)</b>	<b>(1,4)</b>	<b>(4.586)</b>	<b>(8,1)</b>	<b>6.041</b>	<b>13,2</b>
<b>A. RESERVAS INTERNACIONALES NETAS /1</b>	<b>77.644</b>	<b>362</b>	<b>0,5</b>	<b>11.292</b>	<b>17,0</b>	<b>17.705</b>	<b>29,5</b>
<b>B. CREDITO INTERNO NETO</b>	<b>(15.934)</b>	<b>(1.099)</b>	<b>7,4</b>	<b>(11.245)</b>	<b>239,8</b>	<b>(7.052)</b>	<b>79,4</b>
<b>1. TESORERIA</b>	<b>(19.680)</b>	<b>482</b>	<b>(2,4)</b>	<b>(11.679)</b>	<b>146,0</b>	<b>(3.122)</b>	<b>18,9</b>
<b>2. RESTO DEL SECTOR PUBLICO</b>	<b>(0)</b>	<b>0</b>	<b>(4,3)</b>	<b>0</b>	<b>(79,3)</b>	<b>(0)</b>	<b>40,2</b>
<b>3. SISTEMA FINANCIERO</b>	<b>3.605</b>	<b>(1.579)</b>	<b>(30,5)</b>	<b>422</b>	<b>13,3</b>	<b>(3.893)</b>	<b>(51,9)</b>
a. BANCOS Y CORFINANCIERAS	2.127	(1.577)	(42,6)	328	18,2	(3.924)	(64,9)
b. OTROS INTERMEDIARIOS	1.479	(3)	(0,2)	94	6,8	31	2,2
<b>4. ACTIVOS CON EL SECTOR PRIVADO /2</b>	<b>141</b>	<b>(2)</b>	<b>(1,3)</b>	<b>12</b>	<b>9,5</b>	<b>(37)</b>	<b>(20,9)</b>
<b>C. OTROS ACTIVOS NETOS</b>	<b>287</b>	<b>7</b>	<b>2,4</b>	<b>101</b>	<b>53,8</b>	<b>316</b>	<b>(1.105,0)</b>
<b>D. CUENTAS PATRIMONIALES</b>	<b>10.120</b>	<b>29</b>	<b>0,3</b>	<b>4.733</b>	<b>87,9</b>	<b>4.928</b>	<b>94,9</b>
<b>TASA REPRESENTATIVA DE MERCADO</b>	<b>1.907,9</b>	<b>16</b>	<b>0,9</b>	<b>136</b>	<b>7,7</b>	<b>141</b>	<b>8,0</b>

1/ A partir de septiembre 17 de 2004, se utilizan las Reservas Internacionales Netas como fuente de la Base Monetaria.

2/ Incluye los depósitos por endeudamiento externo y por prefinanciación de exportaciones establecidos en la Resoluciones Externas 2 y 18 de 2007 de la Junta Directiva del Banco de la República

A partir de Octubre 24 de 2008, las cifras de M3 y la cartera del Sistema Financiero, se recalcularon, para incluir nuevas entidades y Cuentas de Depósito.

Fuente: Banco de la República.

**CUADRO No A11**  
**CREDITO NETO BANCOS Y CORPORACIONES FINANCIERAS**

(Miles de millones de pesos y porcentajes)

Concepto	Saldo a junio 07 2013	VARIACIONES					
		SEMANAL		CORRIDO AÑO		ANUAL	
		ABS	%	ABS	%	ABS	%
<b>CREDITO NETO BANCOS Y CORFINANCIERAS</b>	<b>2.127</b>	<b>(1.577)</b>	<b>(42,6)</b>	<b>328</b>	<b>18,2</b>	<b>(3.924)</b>	<b>(64,9)</b>
<b>A. CRED BRUTO BANCOS Y CORFINANCIERAS</b>	<b>2.554</b>	<b>(1.164)</b>	<b>(31,3)</b>	<b>152</b>	<b>6,3</b>	<b>(3.540)</b>	<b>(58,1)</b>
a. OMAS DE EXPANSION 1/	2.550	(1.163)	(31,3)	153	6,4	(3.538)	(58,1)
b. OTROS CREDITOS 2/	4	(1)	(21,0)	(2)	(28,3)	(2)	(39,1)
<b>B. PASIVOS BANCOS Y CORFINANCIERAS</b>	<b>428</b>	<b>412</b>	<b>2.651,8</b>	<b>(176)</b>	<b>(29,1)</b>	<b>384</b>	<b>887,8</b>
a. OMAS DE CONTRACCION 3/	0	0	---	0	---	0	---
b. DEPOSITOS DE CONTRACCIÓN 4/	424	411	3.164,6	(176)	(29,3)	383	928,1
c. OTROS PASIVOS 5/	3	1	32,7	(0)	(7,4)	1	66,6
<b>ITEM DE MEMORANDO</b>							
<b>DEPOS.DE BANCOS Y CORFINANCIERAS EN.B.R 6/</b>	<b>11.036</b>	<b>(1.191)</b>	<b>(9,7)</b>	<b>(1.074)</b>	<b>(8,9)</b>	<b>2.011</b>	<b>22,3</b>

1/ Corresponde a las operaciones REPO

2/ Incluye otros cupos; damnificados del terrorismo, inundación y otros créditos en moneda extranjera.

3/ Corresponde a las operaciones de contracción monetaria realizadas a través de la venta temporal de títulos.

4/ A partir del 2 de abril de 2007 refleja el saldo de los depósitos remunerados no constitutivos de encaje, que el Banco de la República activó como mecanismo de contracción monetaria.

5/ Incluye otros pasivos en moneda nacional y en moneda extranjera

6/ No incluye el saldo de los depósitos remunerados no constitutivos de encaje.

A partir de Octubre 24 de 2008, las cifras de M3 y la cartera del Sistema Financiero, se recalcularon, para incluir nuevas entidades y Cuentas de Depósito.

Fuente: Banco de la República.

## CUADRO No A12

## CREDITO NETO A CIAS. FTO. COM., ORG. COOP., FONDO DE GARANTIAS Y OTROS INTERMEDIARIOS FINANCIEROS 1/

(Miles de millones de pesos y porcentajes)

Concepto	Saldo a junio 07 2013	VARIACIONES					
		SEMANAL		CORRIDO AÑO		ANUAL	
		ABS	%	ABS	%	ABS	%
<b>CREDITO NETO OTROS INTERMED.</b>	<b>1.479</b>	<b>(3)</b>	<b>(0,2)</b>	<b>94</b>	<b>6,8</b>	<b>31</b>	<b>2,2</b>
<b>A. CREDITO NETO A CIAS DE FIN. Y A COOP.</b>	<b>27</b>	<b>1</b>	<b>5,7</b>	<b>(7)</b>	<b>(20,2)</b>	<b>(12)</b>	<b>(31,8)</b>
1. CREDITO BRUTO	27	2	6,9	(6)	(19,3)	(12)	(31,1)
a. OMAS DE EXPANSION	24	2	7,8	(6)	(21,3)	(12)	(33,8)
b. OTROS CREDITOS	3	0	0,2	(0)	(0,2)	(0)	(0,4)
2. PASIVOS	0	0	---	0	---	0	---
a. OMAS DE CONTRACCION	0	0	---	0	---	0	---
b. DEPOSITOS DE CONTRACCIÓN 2/	0	0	---	0	---	0	---
c. OTROS PASIVOS	0	0	---	0	---	0	---
<b>B. CREDITO NETO FDO.GARANTIAS</b>	<b>-8</b>	<b>(1)</b>	<b>8,0</b>	<b>0</b>	<b>(4,3)</b>	<b>(4)</b>	<b>86,5</b>
1. CREDITO BRUTO FDO GARANT	0	0	---	0	---	0	---
2. PASIVOS FONDO GARANTIAS	8	1	8,0	(0)	(4,3)	4	86,5
a. OMAS DE CONTRACCION	0	0	---	0	---	0	---
b. OTROS PASIVOS FDO GARAN	8	1	8,0	(0)	(4,3)	4	86,5
<b>C. CREDITO NETO OTROS INTER 3/</b>	<b>1.461</b>	<b>(3)</b>	<b>(0,2)</b>	<b>100</b>	<b>7,4</b>	<b>47</b>	<b>3,4</b>
1.CREDITO BRUTO OTROS INTE	1.641	43	2,7	178	12,1	74	4,7
a. OMAS DE EXPANSION	252	43	20,6	150	147,6	4	1,8
b. FIDEICOMISO FDO. PENSIONAL 4/	1.389	0	0,0	28	2,0	70	5,3
c. OTROS CREDITOS	0	(0)	(63,8)	(0)	(64,3)	(0)	(38,5)
2.PASIVOS OTROS INTERMEDI	181	46	34,5	77	74,5	27	17,4
a. OMAS DE CONTRACCION	0	0	---	---	---	---	---
b. DEPOSITOS DE CONTRACCIÓN 2/	37	(33)	(47,1)	(9)	(19,7)	(48)	(56,4)
c. OTROS PASIVOS	143	80	124,8	86	151,5	75	109,9
<b>ITEM DE MEMORANDO</b>							
<b>DEPOS.DE LOS OTROS INTERM EN.B.R 5/</b>	<b>481</b>	<b>9</b>	<b>1,9</b>	<b>24</b>	<b>5,2</b>	<b>40</b>	<b>9,1</b>

1/ A partir del 7 de febrero de 2003, se presenta por separado el crédito neto a las Compañías de Financiamiento Comercial y Organismos Cooperativos de Grado Superior de Carácter Financiero.

2/ A partir del 2 de abril de 2007 refleja el saldo de los depósitos remunerados no constitutivos de encaje, que el Banco de la República activó como mecanismo de contracción monetaria.

3/ Incluye Entidades Fiduciarias, Comisionistas de Bolsa, Compañías de Seguros, Fondos de Pensiones y Cesantías y otros auxiliares financieros que posean cuentas de depósito en el Banco de la República.

4/ A partir de Octubre 21/96 incluye fondos de reservas pensionales trasladados por el B. de la R. a Entidades Fiduciarias.

5/ No incluye el saldo de los depósitos remunerados no constitutivos de encaje.

A partir de Octubre 24 de 2008, las cifras de M3 y la cartera del Sistema Financiero, se recalcularon, para incluir nuevas entidades y Cuentas de Depósito.

Fuente: Banco de la República.

**CUADRO No A13**  
**PRINCIPALES PASIVOS DEL BANCO DE LA REPUBLICA**

(Miles de millones de pesos y porcentajes)

Concepto	Saldo a junio 07 2013	VARIACIONES					
		SEMANAL		CORRIDO AÑO		ANUAL	
		ABS	%	ABS	%	ABS	%
<b>PRINCIPALES PASIVOS BCO.REP.</b>	<b>29.713</b>	<b>(419)</b>	<b>(1,4)</b>	<b>15.902</b>	<b>115,1</b>	<b>7.076</b>	<b>31,3</b>
<b>A. DEPOSITOS M/N TESORERIA</b>	<b>19.591</b>	<b>(448)</b>	<b>(2,2)</b>	<b>11.168</b>	<b>132,6</b>	<b>2.148</b>	<b>12,3</b>
<b>B. OBLIGACIONES EXTERNAS L.P</b>	<b>1</b>	<b>0</b>	<b>0,0</b>	<b>0</b>	<b>7,7</b>	<b>0</b>	<b>8,0</b>
<b>C. CUENTAS PATRIMONIALES</b>	<b>10.120</b>	<b>29</b>	<b>0,3</b>	<b>4.733</b>	<b>87,9</b>	<b>4.928</b>	<b>94,9</b>
1. PERDIDAS Y GANANCIAS	-883	24	(2,7)	(543)	160,0	(353)	66,6
2. CAPITAL Y RESERVAS	2.289	0	0,0	(0)	(0,0)	(0)	(0,0)
3. RESERVA ESTABIL.MONET Y CAMBIARIA	0	0	---	(108)	(100,0)	(108)	(100,0)
4. SUPERAVIT X LIQUI. C.E.C.	453	0	0,0	0	0,0	0	0,0
5. RESULTADOS DE EJERCICIOS ANTERIORES	0	0		0		0	---
6. SUPERAVIT PATRIMONIAL	8.261	5	0,1	5.385	187,2	5.389	187,6
a. AJUSTE DE CAMBIOS	7.125	5	0,1	5.252	280,4	5.273	284,6
b. OTRAS CUENTAS PATRIMONIALES	1.135	0	0,0	132	13,2	116	11,4

Fuente: Banco de la República.

## III. RESERVAS INTERNACIONALES

CUADRO A14  
RESERVAS INTERNACIONALES NETAS

(Millones de US\$)

Concepto	2012	ACUMULADO AÑO HASTA		
		JUNIO 10 2011	JUNIO 8 2012	JUNIO 7 2013*
I. SALDO RESERVAS BRUTAS	37.474,1	30.891,4	33.926,4	40.700,5
II. PASIVOS A CORTO PLAZO	7,5	6,5	5,3	3,8
III. SALDO RESERVAS NETAS (I-II) 1/	37.466,6	30.884,9	33.921,0	40.696,7
IV. VARIACION RESERVAS				
Brutas	5.171,2	2.427,9	1.623,5	3.226,4
Netas	5.166,2	2.433,0	1.620,6	3.230,1

(\*) Cifras provisionales, sujetas a revisión.

NOTA: El 7 de agosto de 2009 la Junta de Gobernadores del Fondo Monetario Internacional (FMI) aprobó una asignación general de Derechos Especiales de Giro (DEG) por US\$250 mil millones y una asignación especial por US\$33 mil millones, las cuales se harían efectivas el 28 de agosto y el 9 de septiembre de 2009, respectivamente. Dichas asignaciones se distribuirían según la cuota de participación de cada país miembro. En el caso de Colombia, la asignación general incrementó las reservas internacionales en US\$897 millones el 28 de agosto de 2009 y la asignación especial, en US\$79 millones el 9 de septiembre de 2009.

1/ Las obligaciones del Banco de la República con la Dirección del Tesoro Nacional y otras entidades no son consideradas como pasivos de corto plazo. Por lo tanto, todo cambio en los depósitos en moneda extranjera de la Tesorería en el Banco de la República afecta la variación en el saldo de las reservas internacionales.

CUADRO A14 - A

## Operaciones de Compra - Venta de Divisas del Banco de la República

(Millones de Dólares)

Concepto	2011 Acum Ene-Dic	2012					2013			
		TRIM I	TRIM II	TRIM III	TRIM IV	Acum Ene-Dic	TRIM I	Abr	May	Acum Ene-May
<b>Compras</b>	3.719,9	779,9	1.180,0	1.419,9	1.464,0	4.843,8	2.112,7	758,0	698,8	3.569,5
<b>Opciones Put</b>	0,0	0,0	0,0	0,0	0,0	0,0	0,0	0,0	0,0	0,0
Para Acumulación de Reservas Internacionales	0,0	0,0	0,0	0,0	0,0	0,0	0,0	0,0	0,0	0,0
Para el Control de la Volatilidad	0,0	0,0	0,0	0,0	0,0	0,0	0,0	0,0	0,0	0,0
<b>Subastas de Compra Directa</b>	3.719,9	779,9	1.180,0	1.419,9	1.464,0	4.843,8	2.112,7	758,0	698,8	3.569,5
Intervención Discrecional	0,0	0,0	0,0	0,0	0,0	0,0	0,0	0,0	0,0	0,0
<b>Ventas</b>	0,0	0,0	0,0	0,0	0,0	0,0	0,0	0,0	0,0	0,0
<b>Opciones Call</b>	0,0	0,0	0,0	0,0	0,0	0,0	0,0	0,0	0,0	0,0
Para el Control de la Volatilidad	0,0	0,0	0,0	0,0	0,0	0,0	0,0	0,0	0,0	0,0
<b>Gobierno Nacional</b>	0,0	0,0	0,0	0,0	0,0	0,0	0,0	0,0	0,0	0,0
<b>Compras Netas</b>	3.719,9	779,9	1.180,0	1.419,9	1.464,0	4.843,8	2.112,7	758,0	698,8	3.569,5

\*Información mensual en [http://www.banrep.gov.co/informes-economicos/ine\\_rep\\_comven.htm](http://www.banrep.gov.co/informes-economicos/ine_rep_comven.htm)

Fuente: Banco de la República

**CUADRO A15**  
**RESERVAS INTERNACIONALES \***

(Millones de US\$ y porcentajes)

Concepto	SALDOS EN:			VARIACIONES			
	31 DE DIC	JUNIO 8	JUNIO 7	SEMANAL	ACUM. MES	CORRIDO AÑO	
	2012	2012	2013**	MAYO 31 JUNIO 7	HASTA JUNIO 7	US \$	%
<b>I. RESERVAS BRUTAS</b>	<b>37.474,1</b>	<b>33.926,4</b>	<b>40.700,5</b>	<b>187,4</b>	<b>187,4</b>	<b>3.221,2</b>	<b>8,6</b>
Divisas en caja, otros 1/	6,9	194,3	(49,8)	(61,7)	(61,7)	(56,7)	-----
Oro	553,8	524,6	469,3	(0,1)	(0,1)	(84,5)	(15,3)
DEG	1.131,4	1.108,7	1.119,0	15,6	15,6	(12,5)	(1,1)
Posición de reservas FMI	392,3	380,2	397,2	5,5	5,5	4,8	1,2
Inversión de valores 2/	34.893,5	31.302,8	38.263,6	228,0	228,0	3.370,1	9,7
Pesos andinos	20,0	20,0	20,0	0,0	0,0	0,0	0,0
Fondo Latinoamericano de Reservas	476,0	395,9	481,2	0,0	0,0	5,2	1,1
<b>II. PASIVOS EXTERNOS DE CORTO PLAZO</b>	<b>7,5</b>	<b>5,3</b>	<b>3,8</b>	<b>(0,1)</b>	<b>(0,1)</b>	<b>(3,7)</b>	<b>(48,9)</b>
Organismos internacionales	0,0	0,0	0,0	0,0	0,0	0,0	-----
Otros	0,0	0,0	0,0	0,0	0,0	0,0	-----
Convenios Internacionales	0,0	0,0	0,0	0,0	0,0	0,0	-----
Tesorería	0,0	0,0	0,0	0,0	0,0	0,0	-----
Otras Entidades	0,0	0,0	0,0	0,0	0,0	0,0	-----
Fondo Latinoamericano de Reservas	0,0	0,0	0,0	0,0	0,0	0,0	-----
Otras Inversiones 3/	7,5	5,3	3,8	(0,1)	(0,1)	(3,7)	(48,9)
<b>III. RESERVAS NETAS (I-II)</b>	<b>37.466,6</b>	<b>33.921,0</b>	<b>40.696,7</b>	<b>187,4</b>	<b>187,4</b>	<b>3.224,9</b>	<b>8,6</b>

(\*) Calculadas a precios de mercado. (-----) No es posible calcular variación o su explicación no es significativa.

(\*\*) Cifras provisionales, sujetas a revisión.

**NOTA:** El 7 de agosto de 2009 la Junta de Gobernadores del Fondo Monetario Internacional (FMI) aprobó una asignación general de Derechos Especiales de Giro (DEG) por US\$250 mil millones y una asignación especial por US\$33 mil millones, las cuales se harían efectivas el 28 de agosto y el 9 de septiembre de 2009, respectivamente. Dichas asignaciones se distribuirían según la cuota de participación de cada país miembro. En el caso de Colombia, la asignación general incrementó las reservas internacionales en US\$897 millones el 28 de agosto de 2009 y la asignación especial, en US\$79 millones el 9 de septiembre de 2009.

1/ Especies extranjeras en caja y depósitos a la orden en bancos del exterior.

2/ Inversiones en renta fija en el exterior, portafolio en administración, valores por cobrar y convenios internacionales.

3/ Desde enero de 1995, las operaciones de inversión de las reservas internacionales se contabilizan en la fecha de negociación de las mismas, ver nota No.1 del cuadro A14.

Fuente: Banco de la República

IV. Tasas de Interés  
Gráfico A5  
DTF SEMANAL 1/  
TASA EFECTIVA ANUAL

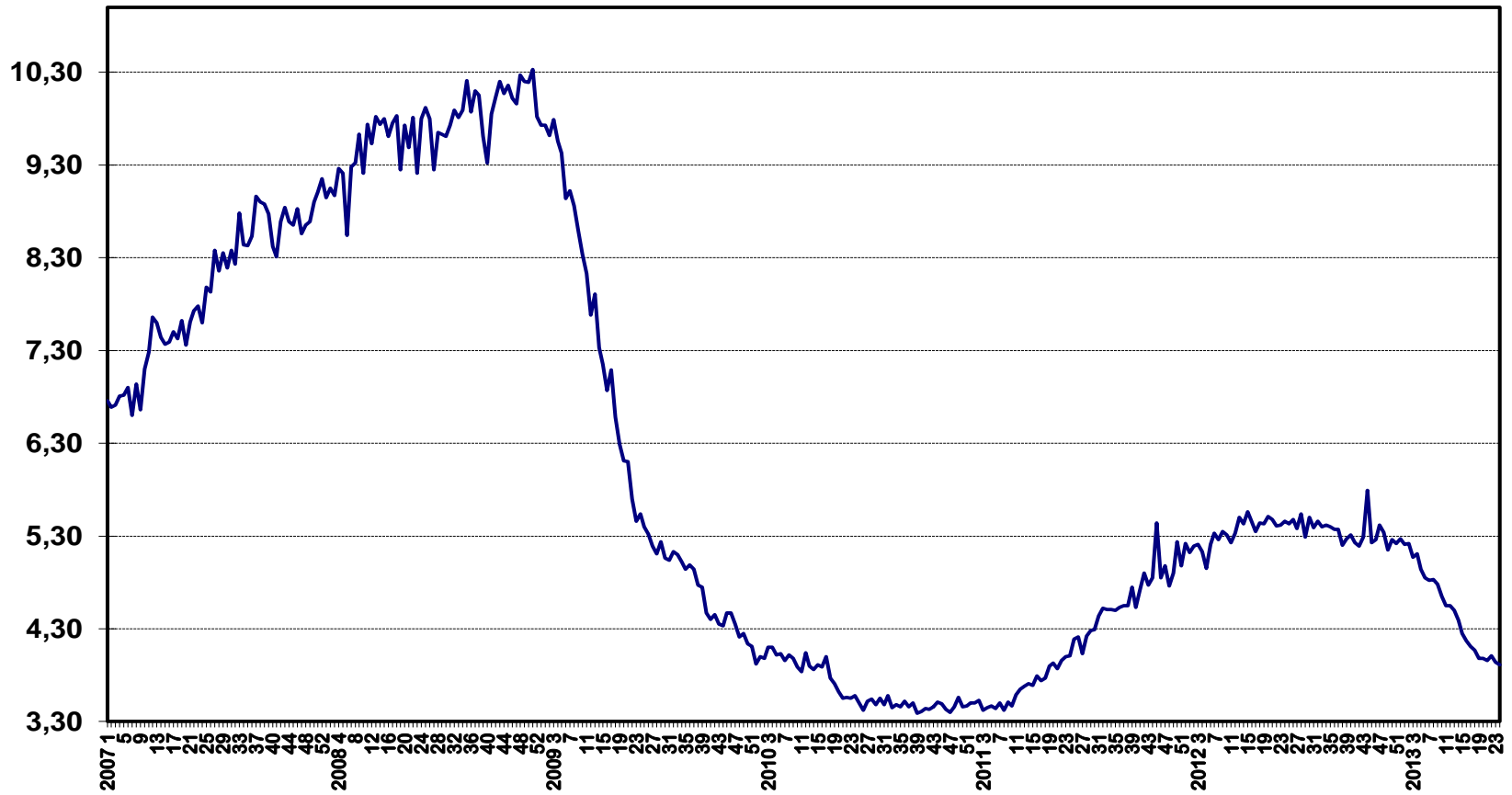

1/ Según Resolución 42 de 1988 J.M. y 17 de 1993 J.D.



## INFORMACIÓN DE TASAS DE CAPTACIÓN (1)

Tasa efectiva anual y monto en millones de pesos  
FECHA DESDE: 10/06/2013 FECHA HASTA: 14/06/2013

	Bancos (2)		Corporaciones		Compañías		Org. Cooperativos		Coop. Financieras		TOTAL	
	TASA	MONTO	TASA	MONTO	TASA	MONTO	TASA	MONTO	TASA	MONTO	TASA	MONTO
<b>CDT</b>												
A 30 DÍAS	0,64	30.209	0,00	-	0,44	12.027	2,74	168	2,29	4.308	0,75	46.712
ENTRE 31 Y 44 DÍAS	1,77	7.991	0,00	-	1,68	2.443	2,75	17	1,11	1.299	1,68	11.750
A 45 DÍAS	1,22	91	0,00	-	0,53	229	0,00	-	2,08	83	1,00	402
ENTRE 46 Y 59 DÍAS	1,67	1.256	0,00	-	2,77	825	0,00	-	5,62	502	2,79	2.583
A 60 DÍAS	2,25	20.523	0,00	-	0,68	1.105	4,68	82	2,72	914	2,20	22.623
ENTRE 61 Y 89 DÍAS	3,65	45.323	3,04	20	1,98	854	3,90	3	2,26	161	3,61	46.362
A 90 DÍAS (*)	3,87	389.676	3,54	52	4,09	93.754	6,75	3.378	5,51	17.234	3,91	483.482
ENTRE 91 Y 119 DÍAS	4,17	86.258	3,72	107	4,91	36.536	6,46	3.703	6,07	2.329	4,48	128.933
A 120 DÍAS	4,01	39.819	0,00	-	4,33	18.243	5,93	953	5,77	3.818	4,24	62.834
ENTRE 121 Y 179 DÍAS	4,11	61.282	0,00	-	4,67	29.989	5,60	20	5,37	1.039	4,30	92.330
A 180 DÍAS (*)	4,31	359.677	4,36	0	4,72	93.051	6,29	3.055	5,31	14.286	4,39	452.728
ENTRE 181 Y 359 DÍAS	4,22	233.474	4,15	180	5,43	45.107	6,28	1.068	5,98	3.996	4,37	362.825
A 360 DÍAS (*)	4,18	23.937	4,36	0	5,11	12.755	6,77	1.122	6,42	7.140	4,50	36.692
SUPERIORES A 360 DÍAS	4,21	20.057	0,00	-	6,00	7.253	0,00	-	7,13	1.178	4,78	28.488
CAPTACIONES A TRAVÉS DE CDT POR RED DE OFICINAS	3,90	1.064.326	3,56	61	4,49	302.140	6,42	13.369	5,10	51.901	4,09	1.431.798
CAPTACIONES A TRAVÉS DE CDT POR TESORERÍA	4,30	255.248	3,94	298	4,47	52.030	6,00	200	6,72	6.385	4,30	452.660
<b>CDAT</b>												
A 1 DÍA	0,00	-	0,00	-	0,00	-	0,00	-	0,00	-	0,00	-
ENTRE 2 Y 14 DÍAS	1,50	3.191	0,00	-	0,00	-	0,00	-	0,11	2.875	0,84	6.066
ENTRE 15 Y 29 DÍAS	1,48	959	0,00	-	0,00	-	0,00	-	0,27	439	1,10	1.399
A 30 DÍAS	0,00	-	0,00	-	0,00	-	0,00	-	0,00	-	0,00	-
ENTRE 31 Y 90 DÍAS	1,23	10.453	0,00	-	0,00	-	0,00	-	0,00	-	1,23	10.453
ENTRE 91 Y 180 DÍAS	5,02	775	0,00	-	0,00	-	0,00	-	0,00	-	5,02	775
DE 181 DÍAS EN ADELANTE	5,52	870	0,00	-	0,00	-	0,00	-	0,00	-	5,52	870
CAPTACIONES A TRAVÉS DE CDAT POR RED DE OFICINAS	1,71	16.249	0,00	-	0,00	-	0,00	-	0,13	3.315	1,44	19.564
CAPTACIONES A TRAVÉS DE CDAT POR TESORERÍA	0,00	-	0,00	-	0,00	-	0,00	-	0,00	-	0,00	-

(\*) El promedio ponderado total excluye la información de los Organismos Cooperativos de grado Superior, de las Cooperativas Financieras, de las Entidades Financieras Especiales.

(1) Este reporte tiene carácter exclusivamente informativo. El promedio ponderado total incluye la inf. de las entidades financieras especiales, salvo que se especifique otra cosa.

(2) Las tasas de captación para los diferentes plazos de los Bancos son equivalentes a la información de la TBS divulgada anteriormente por la Superintendencia Financiera.

Fuente: Cálculos Banco de la República, formato 441 de la Superintendencia Financiera

## INFORMACIÓN SOBRE OPERACIONES INTERBANCARIAS Y REPOS (1)

Tasa efectiva anual y monto en millones de pesos y miles de dólares  
FECHA DESDE: 10/06/2013 FECHA HASTA: 14/06/2013

	CUENTA ACTIVA												TOTAL	
	Bancos		Corporaciones		Compañías		Org. Cooperativos		Entidades Especiales		Coop. Financieras		TASA	MONTO
	TASA	MONTO	TASA	MONTO	TASA	MONTO	TASA	MONTO	TASA	MONTO	TASA	MONTO		
<b>INTERBANCARIOS</b>														
ENTRE 1 Y 5 DÍAS HÁBILES (ÚNICAMENTE EN USD\$) (2)	0,13	3.904.460	0,00	-	0,15	1.906	0,00	-	0,00	-	0,00	-	0,13	3.906.367
A 1 DÍA HÁBIL (OVERNIGHT MONEDA LOCAL)	3,17	2.220.250	3,17	41.600	3,31	67.629	0,00	-	3,18	95.699	0,00	-	3,18	2.425.178
ENTRE 2 Y 5 DÍAS HÁBILES (SÓLO EN PESOS)	3,17	1.563.500	0,00	-	0,00	-	0,00	-	3,20	311.515	0,00	-	3,18	1.875.015
A MÁS DE 5 DÍAS HÁBILES (SÓLO EN PESOS)	0,00	-	0,00	-	0,00	-	0,00	-	0,00	-	0,00	-	0,00	-
ESTABLECIMIENTOS DE CRÉDITO	3,17	3.440.750	3,17	41.600	3,31	67.629	0,00	-	3,20	407.214	0,00	-	3,18	3.957.193
OTRAS ENTIDADES FINANCIERAS	3,18	343.000	0,00	-	0,00	-	0,00	-	0,00	-	0,00	-	3,18	343.000
<b>REPOS</b>														
ENTRE 1 Y 5 DÍAS HÁBILES (ÚNICAMENTE EN USD\$) (2)	0,00	-	0,00	-	0,00	-	0,00	-	0,00	-	0,00	-	0,00	-
A 1 DÍA HÁBIL (OVERNIGHT MONEDA LOCAL)	0,00	-	0,00	-	0,00	-	0,00	-	0,00	-	0,00	-	0,00	-
ENTRE 2 Y 5 DÍAS HÁBILES (SÓLO EN PESOS)	0,00	-	0,00	-	0,00	-	0,00	-	0,00	-	0,00	-	0,00	-
ENTRE 6 Y 29 DÍAS HÁBILES (SÓLO EN PESOS)	0,00	-	0,00	-	0,00	-	0,00	-	0,00	-	0,00	-	0,00	-
A 30 DÍAS HÁBILES (SÓLO EN PESOS)	0,00	-	0,00	-	0,00	-	0,00	-	0,00	-	0,00	-	0,00	-
ENTRE 31 Y 44 DÍAS HÁBILES (SÓLO EN PESOS)	0,00	-	0,00	-	0,00	-	0,00	-	0,00	-	0,00	-	0,00	-
A 45 DÍAS HÁBILES (SÓLO EN PESOS)	0,00	-	0,00	-	0,00	-	0,00	-	0,00	-	0,00	-	0,00	-
ENTRE 45 Y 59 DÍAS HÁBILES (SÓLO EN PESOS)	0,00	-	0,00	-	0,00	-	0,00	-	0,00	-	0,00	-	0,00	-
A 60 DÍAS HÁBILES (SÓLO EN PESOS)	0,00	-	0,00	-	0,00	-	0,00	-	0,00	-	0,00	-	0,00	-
ENTRE 61 Y 89 DÍAS HÁBILES (SÓLO EN PESOS)	0,00	-	0,00	-	0,00	-	0,00	-	0,00	-	0,00	-	0,00	-
A 90 DÍAS HÁBILES (SÓLO EN PESOS)	0,00	-	0,00	-	0,00	-	0,00	-	0,00	-	0,00	-	0,00	-
ENTRE 91 Y 119 DÍAS HÁBILES (SÓLO EN PESOS)	0,00	-	0,00	-	0,00	-	0,00	-	0,00	-	0,00	-	0,00	-
A 120 DÍAS HÁBILES (SÓLO EN PESOS)	0,00	-	0,00	-	0,00	-	0,00	-	0,00	-	0,00	-	0,00	-
ENTRE 121 Y 179 DÍAS HÁBILES (SÓLO EN PESOS)	0,00	-	0,00	-	0,00	-	0,00	-	0,00	-	0,00	-	0,00	-
A 180 DÍAS HÁBILES (SÓLO EN PESOS)	0,00	-	0,00	-	0,00	-	0,00	-	0,00	-	0,00	-	0,00	-
ENTRE 181 Y 359 DÍAS HÁBILES (SÓLO EN PESOS)	0,00	-	0,00	-	0,00	-	0,00	-	0,00	-	0,00	-	0,00	-
A 360 DÍAS HÁBILES (SÓLO EN PESOS)	0,00	-	0,00	-	0,00	-	0,00	-	0,00	-	0,00	-	0,00	-
ESTABLECIMIENTOS DE CRÉDITO	0,00	-	0,00	-	0,00	-	0,00	-	0,00	-	0,00	-	0,00	-
OTRAS ENTIDADES FINANCIERAS	0,00	-	0,00	-	0,00	-	0,00	-	0,00	-	0,00	-	0,00	-
BANCO DE LA REPÚBLICA	0,00	-	0,00	-	0,00	-	0,00	-	0,00	-	0,00	-	0,00	-
TESORERÍA GENERAL DE LA NACIÓN	0,00	-	0,00	-	0,00	-	0,00	-	0,00	-	0,00	-	0,00	-
ENTIDADES DEL SECTOR PÚBLICO (SECTOR PÚBLICO NO FINANCIERO)	0,00	-	0,00	-	0,00	-	0,00	-	0,00	-	0,00	-	0,00	-
RESIDENTES DEL EXTERIOR	0,00	-	0,00	-	0,00	-	0,00	-	0,00	-	0,00	-	0,00	-
SOCIEDADES FIDUCIARIAS	0,00	-	0,00	-	0,00	-	0,00	-	0,00	-	0,00	-	0,00	-
SOC. ADM. FONDOS DE PENSIONES Y DE CESANTÍAS	0,00	-	0,00	-	0,00	-	0,00	-	0,00	-	0,00	-	0,00	-
SOCIEDADES COMISIONISTAS DE BOLSAS DE VALORES	0,00	-	0,00	-	0,00	-	0,00	-	0,00	-	0,00	-	0,00	-
OTRAS ENTIDADES	0,00	-	0,00	-	0,00	-	0,00	-	0,00	-	0,00	-	0,00	-

(1) Este reporte tiene carácter exclusivamente informativo. (2) Tasas en Dólares

Fuente: Cálculos Banco de la República, formato 441 de la Superintendencia Financiera

## INFORMACIÓN SOBRE OPERACIONES INTERBANCARIAS Y REPOS (1)

Tasa efectiva anual y monto en millones de pesos y miles de dólares

FECHA DESDE: 10/06/2013 FECHA HASTA: 14/06/2013

	CUENTA PASIVA												TOTAL	
	Bancos		Corporaciones		Compañías		Org. Cooperativos		Entidades Especiales		Coop. Financieras			
	TASA	MONTO	TASA	MONTO	TASA	MONTO	TASA	MONTO	TASA	MONTO	TASA	MONTO	TASA	MONTO
<b>INTERBANCARIOS</b>														
ENTRE 1 Y 5 DÍAS HÁBILES (ÚNICAMENTE EN USDS) (2)	0,34	230.008	0,00	-	0,00	-	0,00	-	0,36	122.750	0,00	-	0,35	352.758
A 1 DÍA HÁBIL (OVERNIGHT MONEDA LOCAL)	3,17	1.441.100	3,17	507.428	3,68	18.200	0,00	-	3,17	458.450	0,00	-	3,18	2.425.178
ENTRE 2 Y 5 DÍAS HÁBILES (SÓLO EN PESOS)	3,17	1.135.500	3,19	691.515	0,00	-	0,00	-	3,17	48.000	0,00	-	3,18	1.875.015
A MÁS DE 5 DÍAS HÁBILES (SÓLO EN PESOS)	0,00	-	0,00	-	0,00	-	0,00	-	0,00	-	0,00	-	0,00	-
ESTABLECIMIENTOS DE CRÉDITO	3,17	2.551.600	3,18	1.131.249	3,68	18.200	0,00	-	3,17	506.450	0,00	-	3,18	4.207.499
OTRAS ENTIDADES FINANCIERAS	3,21	25.000	3,17	67.694	0,00	-	0,00	-	0,00	-	0,00	-	3,18	92.694
<b>REPOS</b>														
ENTRE 1 Y 5 DÍAS HÁBILES (ÚNICAMENTE EN USDS) (2)	0,00	-	0,00	-	0,00	-	0,00	-	0,00	-	0,00	-	0,00	-
A 1 DÍA HÁBIL (OVERNIGHT MONEDA LOCAL)	3,32	3.712.230	3,25	2.705.000	3,25	75.400	0,00	-	3,25	38.000	0,00	-	3,29	6.530.630
ENTRE 2 Y 5 DÍAS HÁBILES (SÓLO EN PESOS)	0,00	-	0,00	-	0,00	-	0,00	-	0,00	-	0,00	-	0,00	-
ENTRE 6 Y 29 DÍAS HÁBILES (SÓLO EN PESOS)	0,00	-	0,00	-	0,00	-	0,00	-	0,00	-	0,00	-	0,00	-
A 30 DÍAS HÁBILES (SÓLO EN PESOS)	0,00	-	0,00	-	0,00	-	0,00	-	0,00	-	0,00	-	0,00	-
ENTRE 31 Y 44 DÍAS HÁBILES (SÓLO EN PESOS)	0,00	-	0,00	-	0,00	-	0,00	-	0,00	-	0,00	-	0,00	-
A 45 DÍAS HÁBILES (SÓLO EN PESOS)	0,00	-	0,00	-	0,00	-	0,00	-	0,00	-	0,00	-	0,00	-
ENTRE 45 Y 59 DÍAS HÁBILES (SÓLO EN PESOS)	0,00	-	0,00	-	0,00	-	0,00	-	0,00	-	0,00	-	0,00	-
A 60 DÍAS HÁBILES (SÓLO EN PESOS)	0,00	-	0,00	-	0,00	-	0,00	-	0,00	-	0,00	-	0,00	-
ENTRE 61 Y 89 DÍAS HÁBILES (SÓLO EN PESOS)	0,00	-	0,00	-	0,00	-	0,00	-	0,00	-	0,00	-	0,00	-
A 90 DÍAS HÁBILES (SÓLO EN PESOS)	0,00	-	0,00	-	0,00	-	0,00	-	0,00	-	0,00	-	0,00	-
ENTRE 91 Y 119 DÍAS HÁBILES (SÓLO EN PESOS)	0,00	-	0,00	-	0,00	-	0,00	-	0,00	-	0,00	-	0,00	-
A 120 DÍAS HÁBILES (SÓLO EN PESOS)	0,00	-	0,00	-	0,00	-	0,00	-	0,00	-	0,00	-	0,00	-
ENTRE 121 Y 179 DÍAS HÁBILES (SÓLO EN PESOS)	0,00	-	0,00	-	0,00	-	0,00	-	0,00	-	0,00	-	0,00	-
A 180 DÍAS HÁBILES (SÓLO EN PESOS)	0,00	-	0,00	-	0,00	-	0,00	-	0,00	-	0,00	-	0,00	-
ENTRE 181 Y 359 DÍAS HÁBILES (SÓLO EN PESOS)	0,00	-	0,00	-	0,00	-	0,00	-	0,00	-	0,00	-	0,00	-
A 360 DÍAS HÁBILES (SÓLO EN PESOS)	0,00	-	0,00	-	0,00	-	0,00	-	0,00	-	0,00	-	0,00	-
ESTABLECIMIENTOS DE CRÉDITO	0,00	-	0,00	-	0,00	-	0,00	-	0,00	-	0,00	-	0,00	-
OTRAS ENTIDADES FINANCIERAS	0,00	-	0,00	-	0,00	-	0,00	-	0,00	-	0,00	-	0,00	-
BANCO DE LA REPÚBLICA	3,32	3.712.230	3,25	2.655.000	3,25	75.400	0,00	-	3,25	38.000	0,00	-	3,29	6.480.630
TESORERÍA GENERAL DE LA NACIÓN	0,00	-	0,00	-	0,00	-	0,00	-	0,00	-	0,00	-	0,00	-
ENTIDADES DEL SECTOR PÚBLICO (SECTOR PÚBLICO NO FINANCIERO)	0,00	-	0,00	-	0,00	-	0,00	-	0,00	-	0,00	-	0,00	-
RESIDENTES DEL EXTERIOR	0,00	-	0,00	-	0,00	-	0,00	-	0,00	-	0,00	-	0,00	-
SOCIEDADES FIDUCIARIAS	0,00	-	3,17	50.000	0,00	-	0,00	-	0,00	-	0,00	-	3,17	50.000
SOC. ADM. FONDOS DE PENSIONES Y DE CESANTÍAS	0,00	-	0,00	-	0,00	-	0,00	-	0,00	-	0,00	-	0,00	-
SOCIEDADES COMISIONISTAS DE BOLSAS DE VALORES	0,00	-	0,00	-	0,00	-	0,00	-	0,00	-	0,00	-	0,00	-
OTRAS	0,00	-	0,00	-	0,00	-	0,00	-	0,00	-	0,00	-	0,00	-

(1) Este reporte tiene carácter exclusivamente informativo. (2) Tasas en Dólares

Fuente: Cálculos Banco de la República, formato 441 de la Superintendencia Financiera

A 19  
**TASAS DE COLOCACION**  
Tasa efectiva anual y monto en millones de pesos  
FECHA DESDE: 03/06/2013 FECHA HASTA: 07/06/2013

	BANCOS		CORPORACIONES		COMPAÑIAS		ORG. COOPERATIVOS		ENTIDADES ESPECIALES		COOP. FINANCIERAS		TOTAL	
	TASA	MONTO	TASA	MONTO	TASA	MONTO	TASA	MONTO	TASA	MONTO	TASA	MONTO	TASA	MONTO
<b>Créditos de Vivienda</b>														
Construcción de Vivienda diferente de VIS (Pesos)	10,53	8.609	0,00	-	0,00	-	0,00	-	0,00	-	0,00	-	10,53	8.609
Construcción de Vivienda diferente de VIS (UVR)	6,97	30.652	0,00	-	0,00	-	0,00	-	0,00	-	0,00	-	6,97	30.652
Construcción de Vivienda VIS (Pesos)	12,44	110	0,00	-	0,00	-	0,00	-	0,00	-	0,00	-	12,44	110
Construcción de Vivienda VIS (UVR)	7,46	16.828	0,00	-	0,00	-	0,00	-	0,00	-	0,00	-	7,46	16.828
Adquisición de Vivienda diferente de VIS (Pesos)	10,78	77.066	0,00	-	0,00	-	0,00	-	11,64	3.298	0,00	-	10,82	80.365
Adquisición de Vivienda diferente de VIS (UVR)	8,48	3.872	0,00	-	0,00	-	0,00	-	8,22	8.908	0,00	-	8,30	12.781
Adquisición de Vivienda VIS (Pesos)	11,65	17.340	0,00	-	12,68	22	0,00	-	11,87	2.894	12,44	103	11,69	20.359
Adquisición de Vivienda VIS (UVR)	8,95	4.660	0,00	-	10,70	72	0,00	-	7,90	3.967	0,00	-	8,48	8.699
<b>Crédito de Consumo</b>														
Entre 31 y 365 días	21,84	11.437	0,00	-	21,17	817	0,00	-	11,50	29	22,53	548	21,80	12.831
Entre 366 y 1095 días	23,27	117.205	0,00	-	19,02	1.903	22,32	40	12,50	11	21,67	3.064	23,17	122.223
Entre 1096 y 1825 días	17,58	222.754	0,00	-	18,36	4.702	21,16	94	0,00	-	18,81	9.557	17,65	237.107
A más de 1825 días	16,36	244.640	0,00	-	16,28	8.809	0,00	-	13,01	102	17,82	8.221	16,40	261.772
<b>Microcréditos (Modalidad de Leasing)</b>														
Entre 31 y 365 días	0,00	-	0,00	-	29,60	1	0,00	-	0,00	-	0,00	-	29,60	1
Entre 366 y 1095 días	0,00	-	0,00	-	29,60	8	0,00	-	0,00	-	0,00	-	29,60	8
Entre 1096 y 1825 días	0,00	-	0,00	-	0,00	-	0,00	-	0,00	-	0,00	-	0,00	-
A más de 1825 días	0,00	-	0,00	-	0,00	-	0,00	-	0,00	-	0,00	-	0,00	-
<b>Microcréditos (Diferentes de Leasing)</b>														
Entre 31 y 365 días	36,40	2.709	0,00	-	45,63	308	0,00	-	0,00	-	33,66	15	37,32	3.033
Entre 366 y 1095 días	32,99	17.835	0,00	-	41,34	1.454	20,00	10	0,00	-	31,97	246	33,59	19.545
Entre 1096 y 1825 días	31,63	4.730	0,00	-	22,90	372	19,23	185	0,00	-	33,66	141	30,66	5.427
A más de 1825 días	30,36	764	0,00	-	0,00	-	12,70	26	0,00	-	0,00	-	29,78	790
<b>Créditos Comerciales (Ordinario)</b>														
Entre 31 y 365 días	10,02	378.446	0,00	-	12,49	139.995	7,20	662	0,00	-	16,77	64	10,68	519.167
Entre 366 y 1095 días	10,89	170.181	0,00	-	11,77	11.452	7,47	5.320	0,00	-	12,98	416	10,85	187.369
Entre 1096 y 1825 días	10,02	71.062	0,00	-	13,15	9.653	10,53	2.239	0,00	-	13,24	432	10,41	83.386
A más de 1825 días	8,93	200.825	0,00	-	10,90	21.391	0,00	-	0,00	-	15,08	370	9,13	222.586
<b>Créditos Comerciales (Preferencial o Corporativo)</b>														
Entre 31 y 365 días	6,73	673.340	0,00	-	7,77	85	0,00	-	0,00	-	0,00	-	6,73	673.426
Entre 366 y 1095 días	6,70	191.142	0,00	-	8,69	570	0,00	-	0,00	-	11,12	135	6,71	191.847
Entre 1096 y 1825 días	7,04	372.055	0,00	-	9,01	118	0,00	-	0,00	-	0,00	-	7,04	372.173
A más de 1825 días	8,25	299.026	0,00	-	0,00	-	0,00	-	0,00	-	0,00	-	8,25	299.026
<b>Créditos Comerciales (Tesorería)</b>														
Entre 1 y 5 días	10,26	17.606	0,00	-	0,00	-	0,00	-	0,00	-	0,00	-	10,26	17.606
Entre 6 y 14 días	7,43	3.105	0,00	-	0,00	-	0,00	-	0,00	-	0,00	-	7,43	3.105
Entre 15 y 30 días	7,30	193.440	0,00	-	16,47	98	0,00	-	0,00	-	0,00	-	7,30	193.538

Fuente: Cálculos Banco de la República, formato 088 de la Superintendencia Financiera de Colombia.

\* El promedio ponderado total no incluye las tasas de las Entidades Financieras Especiales excepto el Fondo Nacional de Ahorro.

A 20  
**TASAS DE COLOCACION**  
Tasa efectiva anual y monto en millones de pesos  
FECHA DESDE: 03/06/2013 FECHA HASTA: 07/06/2013

	BANCOS		CORPORACIONES		COMPAÑIAS		ORG. COOPERATIVOS		ENTIDADES ESPECIALES		COOP. FINANCIERAS		TOTAL	
	TASA	MONTO	TASA	MONTO	TASA	MONTO	TASA	MONTO	TASA	MONTO	TASA	MONTO	TASA	MONTO
<b>Tarjetas de Crédito Personas Naturales</b>														
Avances en efectivo	29,67	150.982	0,00	-	29,34	19.314	0,00	-	0,00	-	30,99	1	29,63	170.297
Consumos a 1 mes	3,99	152.951	0,00	-	27,93	5.568	0,00	-	0,00	-	29,34	1	4,83	158.519
Consumos entre 2 y 6 meses	29,93	135.417	0,00	-	29,32	14.099	0,00	-	0,00	-	29,74	1	29,88	149.517
Consumos entre 7 y 12 meses	29,71	77.620	0,00	-	29,32	8.513	0,00	-	0,00	-	30,02	2	29,68	86.134
Consumos entre 13 y 18 meses	29,82	8.726	0,00	-	29,36	899	0,00	-	0,00	-	0,00	-	29,78	9.625
Consumos a más de 18 meses	28,49	97.080	0,00	-	29,31	4.876	0,00	-	0,00	-	29,21	1	28,53	101.956
<b>Tarjetas de Crédito Empresariales</b>														
Avances en efectivo	29,83	13.447	0,00	-	30,91	1	0,00	-	0,00	-	0,00	-	29,83	13.448
Consumos a 1 mes	1,61	42.797	0,00	-	29,68	12	0,00	-	0,00	-	0,00	-	1,62	42.809
Consumos entre 2 y 6 meses	29,50	6.969	0,00	-	29,68	6	0,00	-	0,00	-	0,00	-	29,50	6.974
Consumos entre 7 y 12 meses	28,99	5.607	0,00	-	29,68	4	0,00	-	0,00	-	0,00	-	28,99	5.610
Consumos entre 13 y 18 meses	24,45	138	0,00	-	0,00	-	0,00	-	0,00	-	0,00	-	24,45	138
Consumos a más de 18 meses	24,77	3.401	0,00	-	0,00	-	0,00	-	0,00	-	0,00	-	24,77	3.401
<b>Descubiertos en Cuenta Corriente Bancaria</b>														
Sobregiros	25,51	1.501.140	0,00	-	0,00	-	0,00	-	0,00	-	0,00	-	25,51	1.501.140
<b>Créditos Especiales</b>														
Acordados según ley 550 de 1999	16,86	666	0,00	-	12,85	1.900	0,00	-	0,00	-	0,00	-	13,89	2.566
Acordados según ley 617 de 2000	0,00	-	0,00	-	0,00	-	0,00	-	0,00	-	0,00	-	-	-
<b>Depósitos y Cuentas de Ahorro</b>														
Depósitos de ahorro ordinarios activos	2,42	111.563.359	3,80	252.713	2,39	119.222	2,63	62.801	0,00	-	1,44	329.788	2,42	112.327.883
Cuentas de ahorro especial en UVR	0,00	-	0,00	-	0,00	-	0,00	-	0,00	-	0,00	-	-	-
Cuentas de ahorro especial en pesos	1,73	423.750	0,00	-	0,00	-	0,00	-	0,00	-	3,00	2.148	1,73	425.899
Cuentas de ahorro AFC (en pesos)	2,04	669.761	0,00	-	0,00	-	0,00	-	0,00	-	0,00	-	2,04	669.761
<b>Certificados de Ahorro de Valor Real (CAVR)</b>														
CAVR Total*	2,90	82.979	0,00	-	0,00	-	0,00	-	0,00	-	0,00	-	2,90	82.979

Fuente: Cálculos Banco de la República, formato 088 de la Superintendencia Financiera de Colombia.

\* Debido a los cambios realizados al Formato 088 (Circular Externa 047 del 20 de Nov de 2012 de la Superintendencia Financiera de Colombia) la información desagregada por plazos para los Certificados de Ahorro de Valor Real no está disponible.