



**BANCO DE LA REPUBLICA**  
**Subgerencia de Estudios Económicos**

**ESTADISTICAS MONETARIAS Y CAMBIARIAS**  
Correspondiente a la semana No. 14 del año 2013

SG-EE - 04 - 13 - 25 - L

**Preparado por: Subgerencia de Estudios Económicos**

**19 de abril de 2013**

**Nota :** Las cifras de este memorando son provisionales y corresponden al 05 de abril de 2013 a menos que se indique otra fecha.

## CONTENIDO

	Página
I. AGREGADOS MONETARIOS Y CREDITICIOS	
A. Base Monetaria	1
B. Medios de Pago	6
C. Oferta Monetaria Ampliada	8
D. Crédito y Portafolio Financiero	12
II. TASAS DE INTERES, TASA DE CAMBIO Y PRECIOS	
A. Tasa de Interés	15
B. Tasa de Cambio Representativa del Mercado	18
C. Índice de Tasa de Cambio Real	18
D. Comportamiento del Índice de Precios al Consumidor	19
III. SITUACION EXTERNA	
A. Reservas Internacionales Netas	20
B. Balanza Cambiaria Doméstica	20
C. Balanza Cambiaria Consolidada	24
D. Comercio Exterior	28
E. Endeudamiento Externo del Sistema Financiero	31

## ANEXOS

I. AGREGADOS MONETARIOS Y CREDITICIOS	
A. Base Monetaria (Promedio)	33
B. Medios de Pago (Promedios)	34
C. Otros Agregados (Promedios)	35
D. Otras Estadísticas	38
E. Posición de Encaje del sistema financiero	39
II. SECTORIZACION DE LA BASE MONETARIA	40
III. RESERVAS INTERNACIONALES	44
IV. TASAS DE INTERES	
DTF	46
Tasas de Captación	47
Interbancarias y Repos	48
Tasas de Colocación	50

1º. La información correspondiente a la sectorización del Banco de la República para el mes de Marzo de 2013 y del sistema financiero para el mes de Febrero de 2013, se encuentra disponible a solicitud del público. Los interesados pueden comunicarse a la sección de Sector Financiero al teléfono 3430409, o vía Internet a [jbeltre@banrep.gov.co](mailto:jbeltre@banrep.gov.co).

2º. A partir del 3 de julio de 2001 las Bolsas de Bogotá, Medellín y Occidente se unificaron para conformar la Bolsa de Valores de Colombia. La información correspondiente al Índice de Bolsa de Valores de Colombia (IGBC), se encuentra disponible en la página de Internet del Banco: [http://www.banrep.gov.co/informes-economicos/ine\\_rep\\_indedia.htm](http://www.banrep.gov.co/informes-economicos/ine_rep_indedia.htm); y se actualiza todos los viernes.

## I. AGREGADOS MONETARIOS Y CREDITICIOS

### A. Base Monetaria

**CUADRO No 1**  
**COMPONENTES DE LA BASE MONETARIA**

(Miles de millones de pesos y porcentajes)

Concepto	Saldo a abril 05 2013	VARIACIONES					
		SEMANTAL		CORRIDO AÑO		ANUAL	
		ABS	%	ABS	%	ABS	%
<b>BASE MONETARIA -USOS- (A+B)</b>	51,254	1,055	2.1	(5,209)	(9.2)	4,115	8.7
<b>A. EFECTIVO</b>	31,578	(147)	(0.5)	(3,121)	(9.0)	1,842	6.2
1. MONEDA FUERA SISTEMA FINANCIERO	31,533	(157)	(0.5)	(3,144)	(9.1)	1,824	6.1
2. DEPOSITOS PARTICULARES	45	10	27.2	23	106.6	18	68.9
<b>B. RESERVA SISTEMA FINANCIERO</b>	19,676	1,202	6.5	(2,088)	(9.6)	2,273	13.1
1. EFECTIVO EN CAJA SISTEMA FINANCIERO	9,012	(89)	(1.0)	(176)	(1.9)	1,659	22.6
2. DEPOS. DEL SIST. FINANCIERO B.R 1/	10,664	1,291	13.8	(1,913)	(15.2)	614	6.1

1/ Corresponde a cuentas corrientes del sistema financiero en el Banco de la República

Fuente: Banco de la República.

**CUADRO No 2**

### COEFICIENTES DE PREFERENCIA POR EFECTIVO Y RESERVA MONETARIA

	abril 05 2013	VARIACIONES					
		SEMANTAL		CORRIDO AÑO		ANUAL	
		ABS	%	ABS	%	ABS	%
I. MULTIPLICADOR DE M3 1/	6.0	(0.11)	(1.8)	0.65	12.2	0.38	6.8
II. EFECTIVO / PSE (e)	11.5	(0.09)	(0.8)	(1.55)	(11.9)	(1.21)	(9.5)
II. RESERVA / PSE (r)	7.2	0.42	6.2	(1.02)	(12.5)	(0.27)	(3.7)

1/ Multiplicador =  $(e + 1) / (e + r)$

PSE = PASIVOS SUJETOS A ENCAJE

Fuente: Banco de la República.

**CUADRO No 3**

### BASE MONETARIA Y PROMEDIOS MOVILES

(Miles de millones de pesos)

Concepto	abril 05 2013
FIN DE	51,254
PROMEDIO SEMANTAL	50,952
PROMEDIO MOVIL DIARIO DE ORDEN 20	50,870
PROMEDIO MOVIL DIARIO DE ORDEN 45	50,858

Fuente: Banco de la República.

**CUADRO No 4**  
**PRINCIPALES OPERACIONES QUE EXPLICAN LA VARIACION SEMANAL**  
**DE LA BASE MONETARIA**

(Miles de millones de pesos)

Por concepto de :	VARIACION Del 29 de mar al 5 de abr 2013
<b>TOTAL (I-II)</b>	<b>1,055</b>
<b>I. FACTORES EXPANSIONISTAS</b>	<b>1,958</b>
Crédito neto a bancos y corporaciones financieras	1,565
Depositos de Contracción 2/	922
Omas de Expansión	643
Otros Pasivos	2
Otros Créditos	-2
Cuentas patrimoniales	169
Reservas Internacionales Netas 1/	160
Crédito neto a otros intermediarios	63
Depositos de Contracción 2/	40
Otros Pasivos	12
Omas de Expansión	11
Otros Pasivos Fondo de Garantías	1
<b>II. FACTORES CONTRACCIONISTAS</b>	<b>903</b>
Crédito Neto a la Tesorería	898
Otros activos netos	2
Activos con el Sector Privado	2

1/ A partir de septiembre 17 de 2004, se utilizan las Reservas Internacionales Netas como fuente de la Base Monetaria.

2/ A partir del 2 de abril de 2007, el Banco de la República activó como mecanismo de contracción monetaria los depósitos remunerados no constitutivos de encaje.

**GRAFICO 1  
BASE MONETARIA**

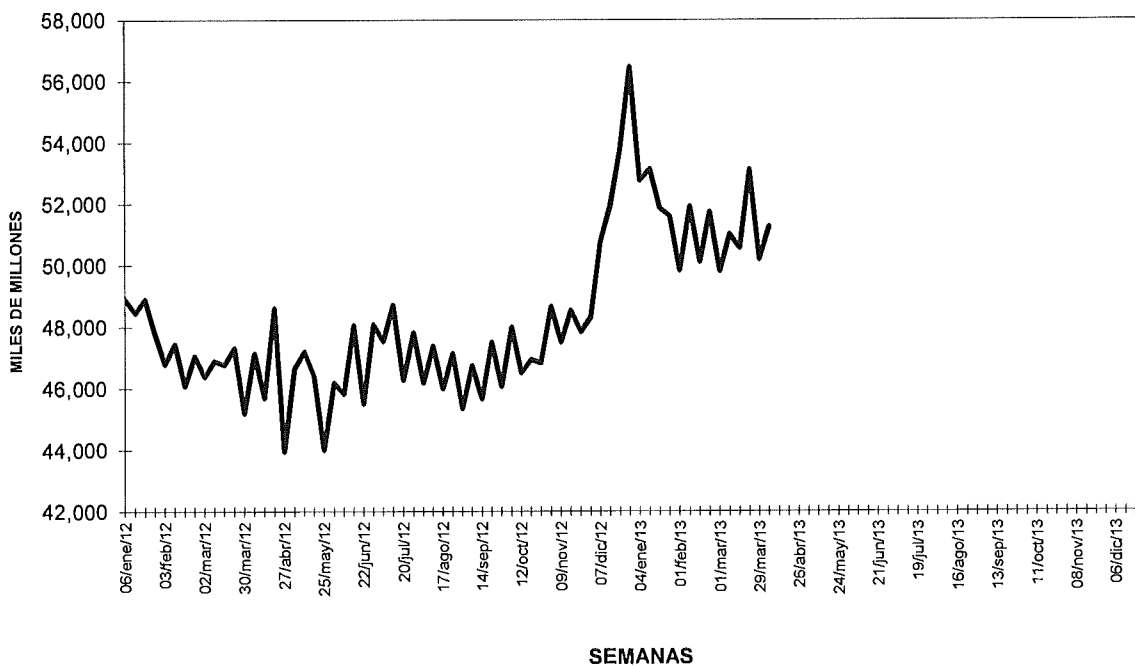

Fuente: Banco de la República.

**GRAFICO 2**  
**BASE MONETARIA**  
 Promedios móviles diarios

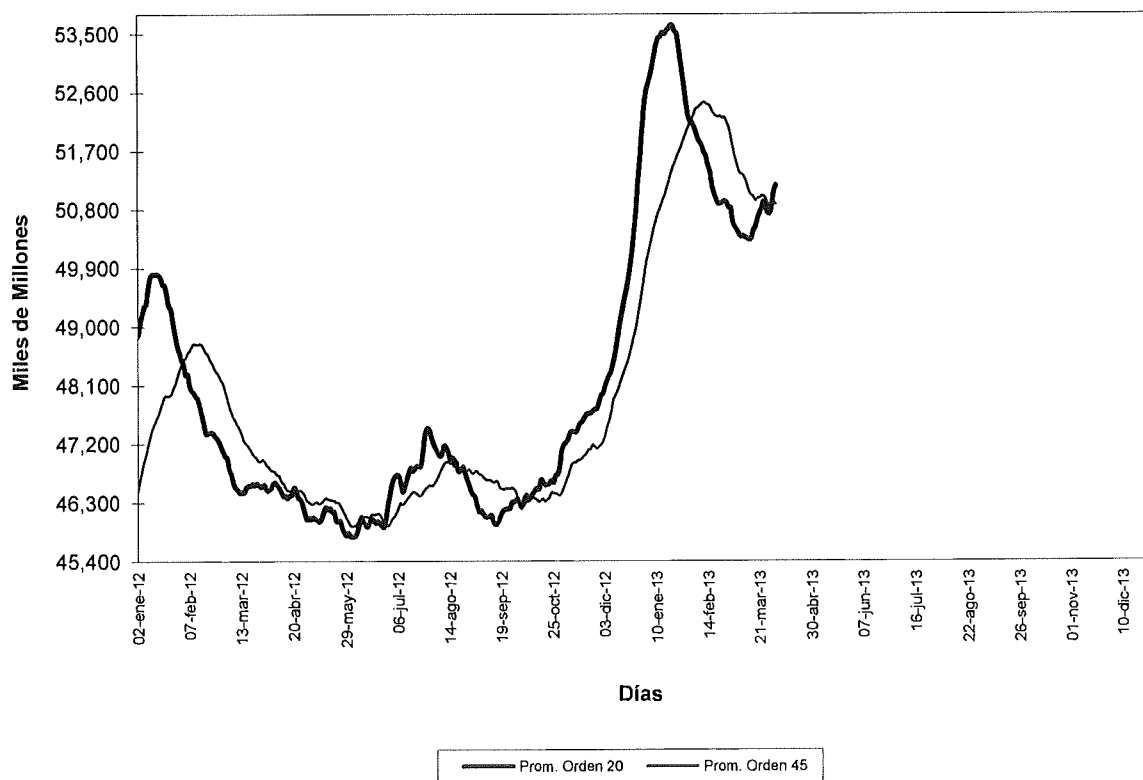

Fuente: Banco de la República.

**GRAFICO 3**  
**BASE MONETARIA**  
**PROMEDIOS MOVILES DE ORDEN 4 Y ORDEN 13**  
**(VARIACIONES % ANUALES)**

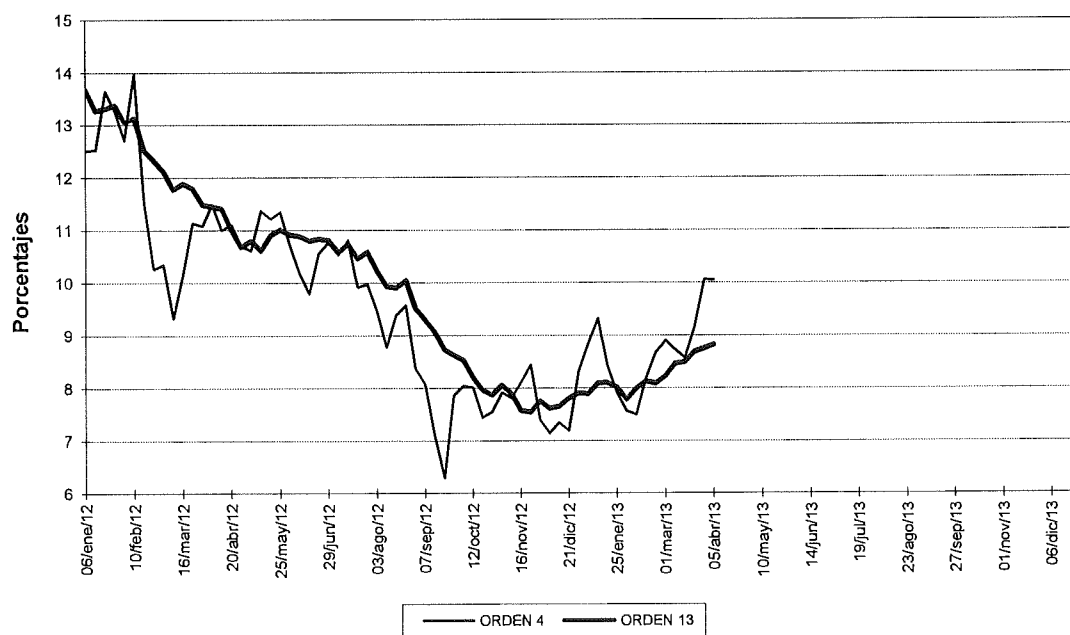

Fuente: Banco de la República.

## B. Medios de Pago

**CUADRO No 5  
MEDIOS DE PAGO (M1)**

(Miles de millones de pesos y porcentajes)

Concepto	SALDOS			VARIACIONES %								
	abril 08 2011	abril 06 2012	abril 05 2013	SEMANAL			CORRIDO AÑO			ANUAL		
				2011	2012	2013	2011	2012	2013	2011	2012	2013
MEDIOS DE PAGO (M1)	55,735	60,722	67,027	(1.8)	0.8	(1.3)	(10.2)	(11.7)	(8.5)	16.2	8.9	10.4
BASE MONETARIA	42,002	47,139	51,254	2.7	4.3	2.1	(6.4)	(8.2)	(9.2)	17.9	12.2	8.7
MULTIPLICADOR DE M1	1.33	1.29	1.31	(4.4)	(3.4)	(3.3)	(4.1)	(3.9)	0.8	(1.4)	(2.9)	1.5
II. EFECTIVO / CTAS CTES	92.1%	96.0%	89.1%	2.1	4.3	1.5	0.0	1.7	(1.1)	1.1	4.2	(7.2)
III. RESERVA / CTAS CTES.	52.7%	56.2%	55.5%	12.4	8.0	8.7	12.7	10.8	(1.7)	3.6	6.7	(1.2)

Fuente: Banco de la República. Cálculos con información de los formatos 281 y 442 de la Superintendencia Financiera

**CUADRO No 6  
COMPONENTES DE LOS MEDIOS DE PAGO (M1)**

(Miles de millones de pesos y porcentajes)

Concepto	Saldo a abril 06 2013	VARIACIONES					
		SEMANAL		CORRIDO AÑO		ANUAL	
		ABS	%	ABS	%	ABS	%
<b>I. MEDIOS DE PAGO (M1) <sup>(A+B)</sup></b>	<b>67,027</b>	<b>(863)</b>	<b>(1.3)</b>	<b>(6,207)</b>	<b>(8.5)</b>	<b>6,305</b>	<b>10.4</b>
<b>A. EFECTIVO</b>	<b>31,578</b>	<b>(147)</b>	<b>(0.6)</b>	<b>(3,121)</b>	<b>(9.0)</b>	<b>1,842</b>	<b>6.2</b>
1. MONEDA FUERA SIST. FINANCIERO <sup>1/</sup>	31,533	(157)	(0.5)	(3,144)	(9.1)	1,824	6.1
2. DEPOSITOS PARTICULARES <sup>2/</sup>	45	10	27.2	23	106.6	18	68.9
<b>B. DEPOSITOS EN CTA.CTE</b>	<b>35,449</b>	<b>(716)</b>	<b>(2.0)</b>	<b>(3,086)</b>	<b>(8.0)</b>	<b>4,463</b>	<b>14.4</b>
1. CTA.CTE's PRIVADAS	24,763	(204)	(0.8)	(2,828)	(10.3)	2,582	11.6
2. CTA.CTE's OFICIALES	10,686	(512)	(4.6)	(258)	(2.4)	1,881	21.4
II. EFECTIVO / M1	47.1%	0	0.8	(0)	(0.6)	(0)	(3.8)
III. CTAS CTES / M1	52.9%	(0)	(0.7)	0	0.6	0	3.6

1/ Incluye billetes en circulación + moneda metálica (en circulación) - caja sistema financiero

2/ Corresponde a cuentas corrientes de entidades especiales en el Banco de la República.

A partir de Octubre 24 de 2008, las cifras de M3 y la cartera del Sistema Financiero, se recalcularán, para incluir nuevas entidades y Cuentas de Depósito.

Fuente: Banco de la República. Cálculos con información de los formatos 281 y 442 de la Superintendencia Financiera



**GRAFICO 4**  
**MEDIOS DE PAGO M1**  
**PROMEDIOS MOVILES DE ORDEN 4 Y ORDEN 13**  
**(VARIACIONES % ANUALES)**

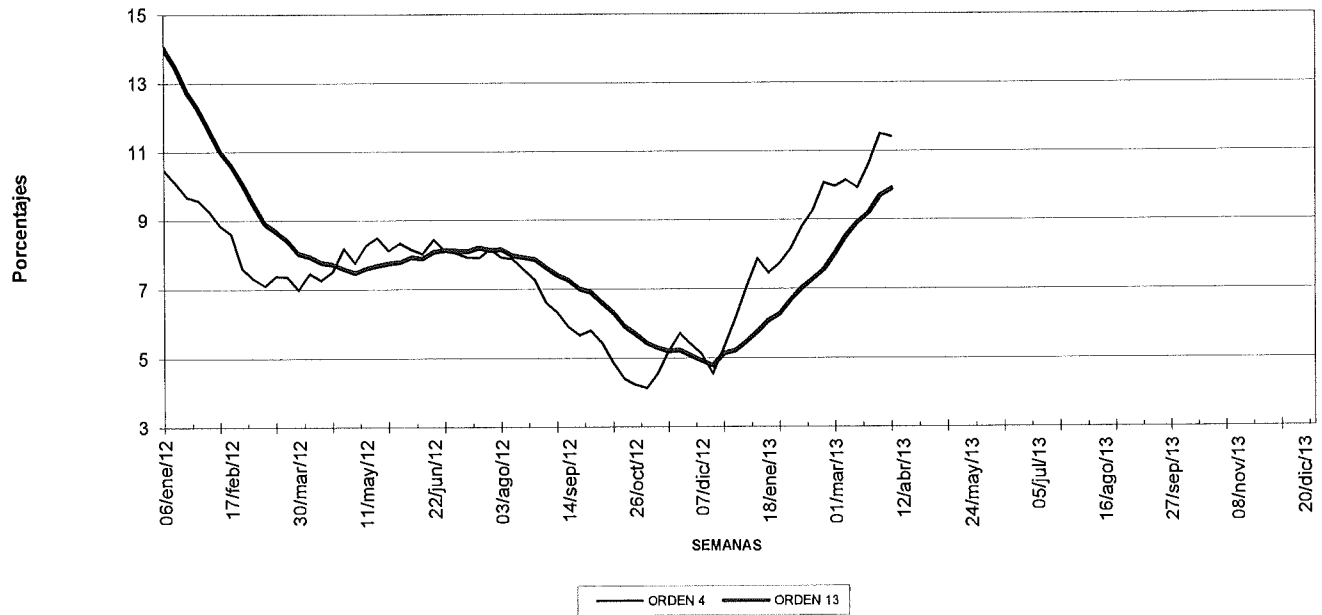

Fuente: Banco de la República. Cálculos con información de los formatos 281 y 442 de la Superintendencia Financiera

## C. Oferta Monetaria Ampliada \*

GRAFICO 5  
EVOLUCION DE M3

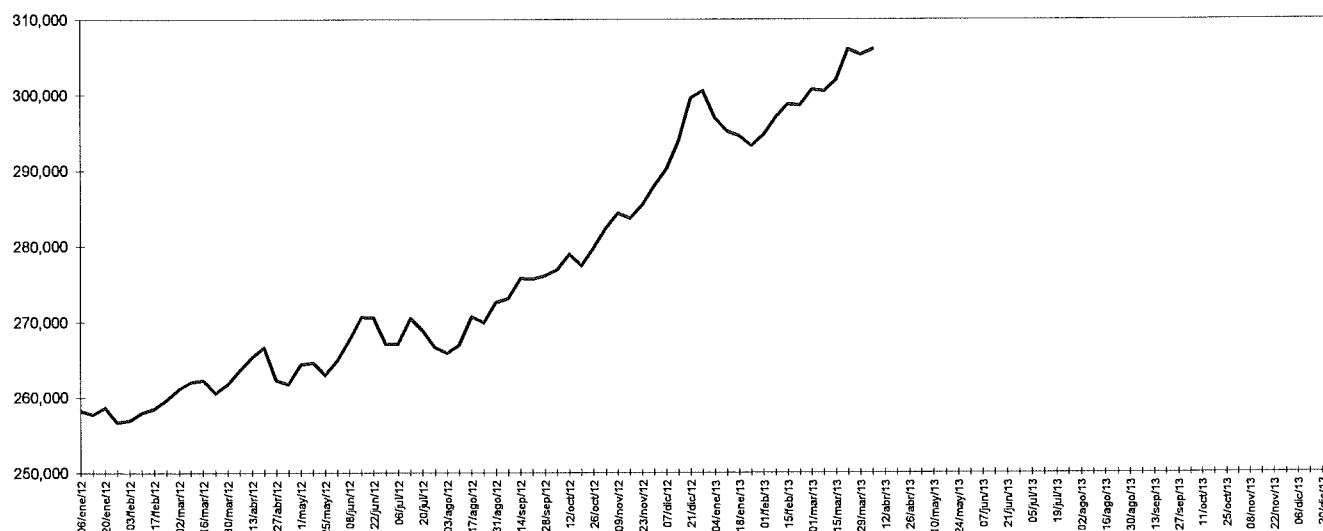

Fuente: Banco de la República. Cálculos con información de los formatos 281 y 442 de la Superintendencia Financiera

CUADRO No 8  
M3 Y BASE MONETARIA  
5 de abril de 2013

(Miles de millones de pesos)

	M3 1/	BASE	Multiplicador
<b>I. Cifras a fin de semana</b>			
Saldo	306,015	51,254	5.971

1/ M3 = efectivo + pasivos sujetos a encaje. A partir de junio 29 de 2001 se incluye en este agregado los CDT de las entidades especiales y los depósitos a la vista de las entidades no bancarias.

Fuente: Banco de la República. Cálculos con información de los formatos 281 y 442 de la Superintendencia Financiera

## TASA DE CRECIMIENTO DE M3

	M3	
	2012	2013
Año completo	17.4	16.1
Año corrido	1.4	1.8

Fuente: Banco de la República. Cálculos con información de los formatos 281 y 442 de la Superintendencia Financiera

**GRAFICO 6**  
**M3 Y BASE**  
**(VARIACION % ANUAL)**

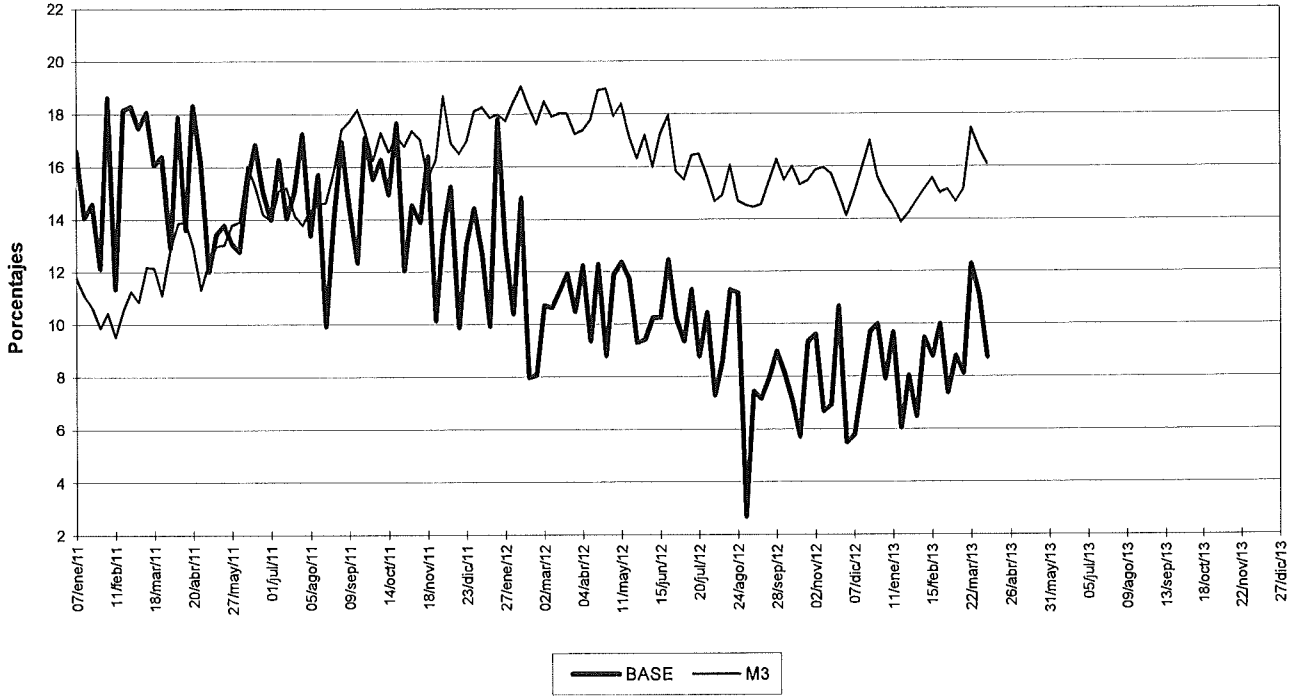

Fuente: Banco de la República. Cálculos con información de los formatos 281 y 442 de la Superintendencia Financiera

**GRAFICO 7**  
**MULTIPLICADOR DE M3**

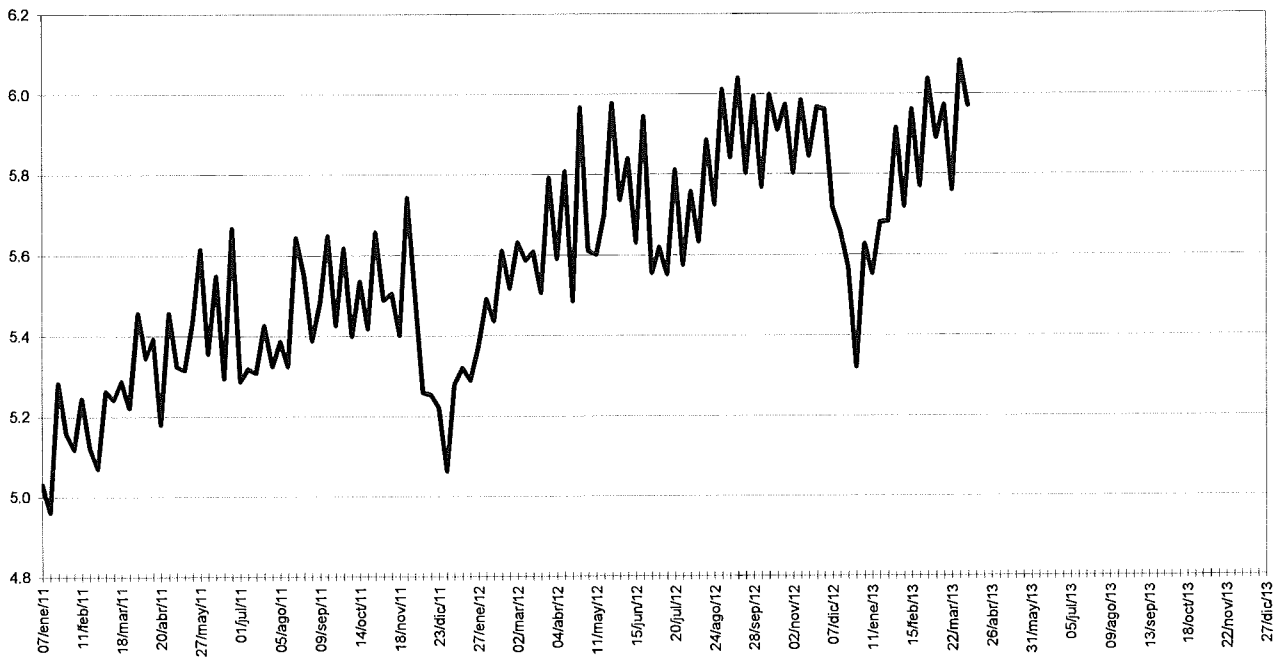

Fuente: Banco de la República. Cálculos con información de los formatos 281 y 442 de la Superintendencia Financiera

**GRAFICO 8**  
**M3**  
**PROMEDIOS MOVILES DE ORDEN 4 Y ORDEN 13**  
**(VARIACIONES % ANUALES)**

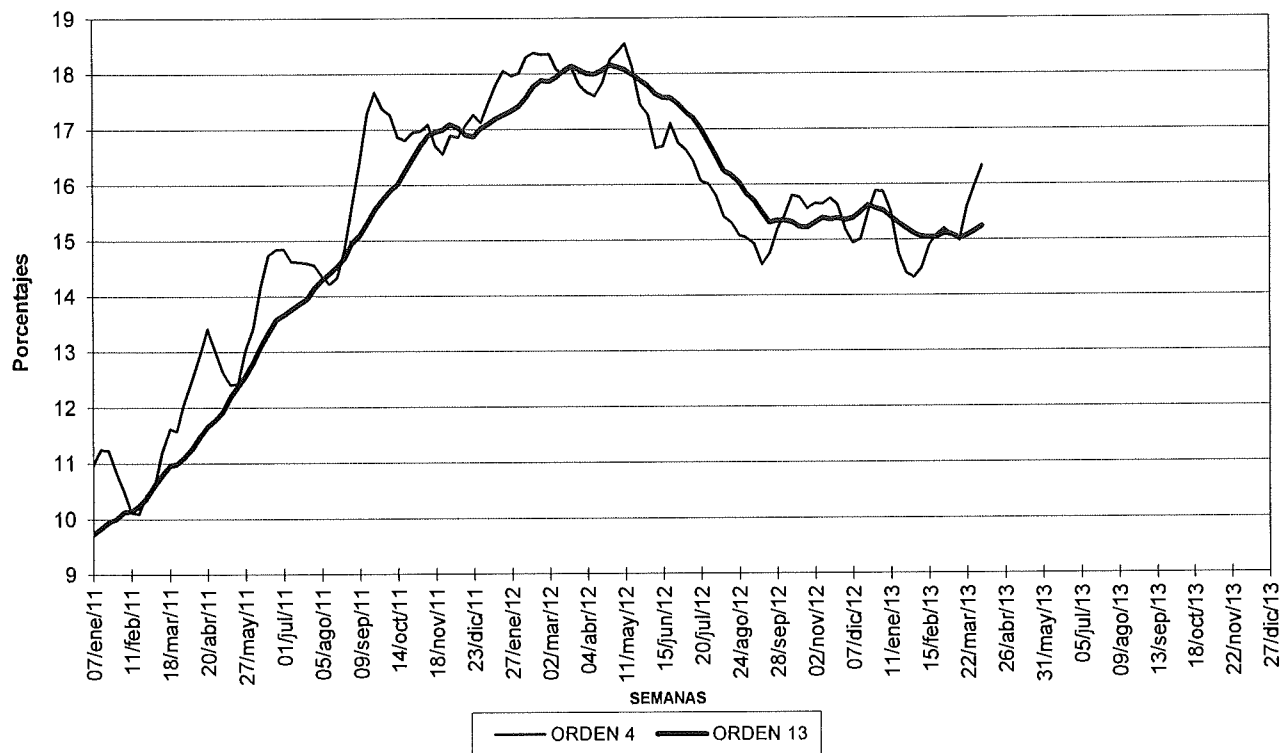

Fuente: Banco de la República. Cálculos con información de los formatos 281 y 442 de la Superintendencia Financiera

**CUADRO No 9**  
**OFERTA MONETARIA AMPLIADA - M3**  
**Miles de millones de pesos y porcentajes**

Concepto	Saldo a abril 05 2013	VARIACIONES					
		SEMANAL		CORRIDO AÑO		ANUAL	
		ABS	%	ABS	%	ABS	%
<b>OFERTA MONETARIA AMPLIADA- M3 1/</b>	<b>306,015</b>	<b>717</b>	<b>0.2</b>	<b>5,547</b>	<b>1.8</b>	<b>42,422</b>	<b>16.1</b>
<b>1. Efectivo</b>	31,578	(147)	-0.5	(3,121)	-9.0	1,842	6.2
<b>2. Pasivos Sujetos a Encaje</b>	274,437	864	0.3	8,667	3.3	40,580	17.4
Cuenta Corriente	35,449	(716)	-2.0	(3,086)	-8.0	4,463	14.4
Ahorros	116,517	2,161	1.9	5,766	5.2	14,866	14.6
CDT + BONOS	114,074	(207)	-0.2	6,485	6.0	20,371	21.7
CDT menor a 18 meses	46,827	(185)	-0.4	1,941	4.3	6,829	17.1
CDT mayor a 18 meses	45,635	(33)	-0.1	3,152	7.4	10,258	29.0
Bonos	21,612	11	0.1	1,393	6.9	3,284	17.9
Depósitos Fiduciarios (impuestos y otros conceptos)	5,148	(195)	-3.7	929	22.0	541	11.7
Depósitos a la Vista	3,248	(179)	-5.2	(1,427)	-30.5	374	13.0
Repos con el Sector Real	-	-	-	0	-	(34)	-100.0
<b>ITEM DE MEMORANDO</b>							
M1. Medios de pago	67,027	(863)	-1.3	(6,207)	-8.5	6,305	10.4
M1 + Ahorros	183,544	1,298	0.7	(440)	-0.2	21,171	13.0
Cuasidineros: Ahorro + CDT	208,979	1,943	0.9	10,859	5.5	31,953	18.0
M2 = M1 + Cuasidineros	276,006	1,080	0.4	4,652	1.7	38,258	16.1

1/ A partir de junio 29 de 2001 se incluye en este agregado los CDT de las entidades especiales y los depósitos a la vista de las entidades no bancarias.

A partir de Octubre 24 de 2008, las cifras de M3 y la cartera del Sistema Financiero, se recalcularon, para incluir nuevas entidades y Cuentas de Depósito.

La presentación del Cuadro No. 9 cambió a partir de marzo 26 de 2010 debido a que se unificó el criterio de las cifras mostradas. Antes se presentaban algunos instrumentos por tipo de entidad (bancos, corfinancieras, etc.) y otros no. Ahora las cifras se presentan únicamente por instrumento.

Fuente: Banco de la República. Cálculos con información de los formatos 281 y 442 de la Superintendencia Financiera

**Cuadro 9B**  
**Oferta Monetaria Ampliada M3 - Privada y Pública 1/**

	DICIEMBRE			DICIEMBRE			JUNIO			DICIEMBRE			FEBRERO		
	2008	2009	%	2010	2011	%	2011	2012	%	2011	2012	%	2012	2013	%
<b>M3 Privado</b>	153,780	166,936	8.6	186,273	221,716	19.0	191,201	223,732	17.0	221,716	256,584	15.7	220,847	255,801	15.8
<b>Efectivo</b>	24,365	25,687	5.4	29,720	33,404	12.4	28,935	29,391	9.1	33,404	35,092	5.1	28,197	30,848	5.7
<b>PSE</b>	128,415	141,249	9.1	156,553	188,312	20.3	164,266	194,341	18.3	188,312	221,492	17.6	191,751	224,951	17.3
<b>Clas. Ctes.</b>	18,012	19,829	10.1	24,476	27,597	12.7	22,826	23,654	4.5	27,597	28,813	4.4	23,387	25,288	8.2
<b>CDT</b>	56,313	55,975	-0.6	52,055	64,222	23.4	58,540	74,575	31.9	64,222	82,208	28.0	60,339	86,758	25.1
<b>Ahorro 2/</b>	45,051	51,781	15.0	62,660	76,661	22.3	67,654	74,687	10.4	76,661	88,512	15.5	78,517	90,447	13.7
<b>Otros</b>	10,039	13,654	36.0	17,361	19,833	14.2	17,447	21,426	22.8	19,833	21,959	10.7	19,508	22,447	15.1
<b>M3 Público</b>	28,875	30,555	3.0	33,556	38,213	13.9	38,372	43,551	13.5	38,213	43,624	14.2	39,501	42,953	8.7
<b>Ctes. Ctes.</b>	6,899	7,156	3.7	7,859	7,859	0.0	8,041	8,836	9.9	7,859	9,822	25.0	7,747	9,728	25.6
<b>GDT</b>	3,761	3,328	-11.6	3,426	4,014	17.1	4,008	4,846	20.9	4,014	4,880	21.6	4,155	5,079	22.3
<b>Ahorro</b>	13,584	13,989	3.0	15,653	19,062	21.8	20,068	22,640	12.8	19,062	21,439	12.5	21,388	21,823	2.0
<b>Fiduciarios</b>	3,456	3,580	3.6	3,873	3,979	2.7	4,251	4,781	12.5	3,979	4,087	2.7	4,139	4,125	-0.3
<b>Otros</b>	1,975	2,504	26.8	2,745	3,300	20.2	2,004	2,451	22.3	3,300	3,398	2.9	2,073	2,197	6.0
<b>M3 Total</b>	183,455	197,491	7.7	219,828	259,930	18.2	229,573	267,283	16.4	259,930	300,209	15.5	260,448	298,753	14.7

<sup>1</sup> Variación anual

Fuente: Banco de la República, cálculos con información de Balances y del formato 336 de la Superintendencia Financiera.

## D. Cartera y Portafolio Financiero

**CUADRO No 10**  
**CARTERA NETA Y PORTAFOLIO FINANCIERO**

(Miles de millones de pesos y porcentajes)

Concepto	Saldo a abril 05 2013	VARIACIONES					
		SEMANAL		CORRIDO AÑO		ANUAL	
		ABS	%	ABS	%	ABS	%
<b>I. CARTERA NETA 1/</b>	<b>238,555</b>	<b>(191)</b>	<b>(0.1)</b>	<b>3,806</b>	<b>1.6</b>	<b>31,234</b>	<b>15.1</b>
1. BANCOS Y CORFINANCIERAS 2/	221,603	(153)	(0.1)	3,739	1.7	29,023	15.1
2. CIAS.FTO.CIAL.	14,569	(37)	(0.3)	47	0.3	1,887	14.9
3. COOPERATIVAS	2,383	(1)	(0.1)	21	0.9	324	15.7
<b>II. PORTAFOLIO FINANCIERO TOTAL 3/</b>	<b>462,944</b>	<b>2,121</b>	<b>0.5</b>	<b>12,282</b>	<b>2.7</b>	<b>50,474</b>	<b>12.2</b>
<b>A. SECTOR FINANCIERO</b>	<b>306,015</b>	<b>717</b>	<b>0.2</b>	<b>5,547</b>	<b>1.8</b>	<b>42,422</b>	<b>16.1</b>
<b>1. MEDIOS DE PAGO AMPLIADOS - M3 4/</b>	<b>306,015</b>	<b>717</b>	<b>0.2</b>	<b>5,547</b>	<b>1.8</b>	<b>42,422</b>	<b>16.1</b>
MEDIOS DE PAGO - M1	67,027	(863)	(1.3)	(6,207)	(8.5)	6,305	10.4
CUASIDINEROS	208,979	1,943	0.9	10,859	5.5	31,953	18.0
OTROS PASIVOS SUJETOS A ENCAJE 5/	8,396	(374)	(4.3)	(498)	(5.6)	880	11.7
BONOS	21,612	11	0.1	1,393	6.9	3,284	17.9
BANCOS Y CORFINANCIERAS 2/	17,756	11	0.1	1,084	6.5	1,969	12.5
COMPAÑIAS DE FINANCIAMIENTO 6/	2,788	(0)	(0.0)	426	18.1	970	53.3
OTRAS ENTIDADES 7/	1,069	0	0.0	(118)	(9.9)	345	47.8
2. ACEPTACIONES BANC. EN CIRC	0	0	---	0	---	0	---
3. OTROS ACTIVOS FINANCIEROS 8/	1	0	0.0	0	0.0	0	0.0
<b>B. SECTOR PUBLICO</b>	<b>156,929</b>	<b>1,405</b>	<b>0.9</b>	<b>6,736</b>	<b>4.5</b>	<b>8,052</b>	<b>5.4</b>
1. T.E.S.	124,842	1,114	0.9	11,378	10.0	10,425	9.1
2. T.E.S. B DENOMINADOS EN M/E 9/	0	0	---	---	---	---	---
3. T.E.S. B UVR 7/	32,087	290	0.9	(4,642)	(12.6)	(2,373)	(6.9)
4. T.E.S. LEY 546 de 1999 9/ 10/	0	0	---	0	---	0	---

1/Corresponde a la Cartera Neta en M/N y M/E con leasing de los sectores público y privado. Incluye FEN.

2/La Superintendencia Financiera mediante Resolución 0856 del 23 de mayo de 2006, autorizó la cesión de activos y pasivos de Corficolombiana al Banco de Bogotá, la cual se efectuó el 5 de junio de 2006.

A partir de las estadísticas publicadas con fecha a junio 16 de 2006, la información de Bancos y Corfinancieras se presenta consolidada. Incluye FEN

3/ Incluye los Activos financieros en poder de los sectores público y privado.

4/ Véase cuadro No. 9

5/ Incluye depósitos fiduciarios, depósitos a la vista, REPOS con entidades no financieras y cédulas hipotecarias.

6/ A partir de la entrada en vigencia de la ley 1328 de 2009, las compañías de financiamiento comercial pasarán a denominarse "Compañías de Financiamiento" y todas las disposiciones vigentes referidas a aquellas, incluidas las previstas en el Estatuto Orgánico del Sistema Financiero, se entenderán referidas a estas.

7/ Incluye entidades financieras especiales y cooperativas financieras.

8/ Incluye TER, Certificados de Cambio, Títulos de Participación, Certificados eléctricos de valor y títulos de Ahorro FEN.

9/ A partir de abril 30 de 2004 los TES emitidos en M/E, en UVR y los TES Ley 546/99 se presentan a valor nominal, esto es, que el saldo en circulación de estos títulos se valora a la TRM o a la UVR de la fecha. Las cifras fueron reprocesadas históricamente y se encuentran disponibles en la Subgerencia de Estudios Económicos.

10/ TES emitidos por el Gobierno y entregados a las entidades hipotecarias como pago por las reliquidaciones de cartera.

A partir de Octubre 24 de 2008, las cifras de M3 y la Cartera del Sistema Financiero, se recalcularon, para incluir nuevas entidades y Cuentas de Depósito.

Fuente: Banco de la República. Cálculos con información de los formatos 281 y 442 de la Superintendencia Financiera

**CUADRO No 11**  
**PRINCIPALES INTERMEDIARIOS FINANCIEROS**  
**CARTERA NETA\***

(Miles de millones de pesos y porcentajes)

Concepto	Saldos			VARIACIONES					
	abril 08	abril 06	abril 05	SEMANAL		CORRIDO AÑO		ANUAL	
	2011	2012	2013	ABS	%	ABS	%	ABS	%
<b>INCLUYENDO LEASING</b>									
<b>I. SISTEMA SIN F.E.N.</b>									
<b>TOTAL SISTEMA FINANCIERO</b>	173,283	207,308	238,546	(191)	(0.1)	3,808	1.6	31,238	15.1
A. MONEDA NACIONAL	161,396	195,103	221,442	(310)	(0.1)	2,624	1.2	26,339	13.5
B. MONEDA EXTRANJERA	11,888	12,205	17,103	118	0.7	1,184	7.4	4,898	40.1
<b>II. CARTERA POR INTERMEDIARIO</b>									
<b>A. TOTAL BANCOS Y CORFINANCIERAS 1/</b>	160,884	192,567	221,593	(153)	(0.1)	3,740	1.7	29,027	15.1
1. MONEDA NACIONAL	149,032	180,384	204,512	(272)	(0.1)	2,550	1.3	24,128	13.4
2. MONEDA EXTRANJERA	11,852	12,183	17,081	119	0.7	1,189	7.5	4,898	40.2
<b>B. TOTAL COMPAÑÍAS DE FINANCIAMIENTO 2/</b>	10,707	12,882	14,569	(37)	(0.3)	47	0.3	1,887	14.9
1. MONEDA NACIONAL	10,672	12,660	14,547	(36)	(0.2)	52	0.4	1,887	14.9
2. MONEDA EXTRANJERA	36	22	23	(1)	(3.6)	(5)	(19.4)	0	1.2
<b>C. TOTAL COOPERATIVAS ML</b>	1,692	2,060	2,383	(1)	(0.1)	21	0.9	324	15.7
<b>III. CARTERA FEN</b>	3	14	10	(0)	(0.0)	(1)	(11.1)	(4)	(30.0)
1. MONEDA NACIONAL	3	14	10	(0)	(0.0)	(1)	(11.1)	(4)	(30.0)
<b>EXCLUYENDO LEASING</b>									
<b>I. CARTERA NETA SIN F.E.N.</b>	158,951	188,817	216,541	(153)	(0.1)	3,525	1.7	27,725	14.7
A. MONEDA NACIONAL	147,096	176,675	199,488	(272)	(0.1)	2,338	1.2	22,813	12.9
B. MONEDA EXTRANJERA	11,855	12,142	17,053	119	0.7	1,187	7.5	4,911	40.5
<b>II. CARTERA POR INTERMEDIARIO</b>									
<b>A. TOTAL BANCOS Y CORFINANCIERAS 1/</b>	153,127	181,923	208,516	(127)	(0.1)	3,504	1.7	26,592	14.6
1. MONEDA NACIONAL	141,308	169,804	191,485	(247)	(0.1)	2,312	1.2	21,681	12.8
2. MONEDA EXTRANJERA	11,819	12,119	17,031	120	0.7	1,192	7.5	4,911	40.5
<b>B. TOTAL COMPAÑÍAS DE FINANCIAMIENTO 2/</b>	4,132	4,834	5,642	(24)	(0.4)	(0)	(0.0)	808	16.7
1. MONEDA NACIONAL	4,096	4,812	5,620	(24)	(0.4)	5	0.1	808	16.8
2. MONEDA EXTRANJERA	36	22	23	(1)	(3.6)	(5)	(19.4)	0	1.2
<b>C. TOTAL COOPERATIVAS ML</b>	1,692	2,060	2,383	(1)	(0.1)	21	0.9	324	15.7
<b>III. CARTERA FEN</b>	3	14	10	(0)	(0.0)	(1)	(11.1)	(4)	(30.0)
1. MONEDA NACIONAL	3	14	10	(0)	(0.0)	(1)	(11.1)	(4)	(30.0)

1/ La Superintendencia Financiera mediante Resolución 0856 del 23 de mayo de 2006, autorizó la cesión de activos y pasivos de Corficolombiana al Banco de Bogotá, la cual se efectuó el 5 de junio de 2006. A partir de las estadísticas publicadas con fecha a junio 16 de 2006, la información de Bancos y Corfinancieras se presenta consolidada. La Superintendencia Financiera mediante Resolución 419 del 25 de febrero de 2010, autorizó la cesión de activos y pasivos de la Compañía de Financiamiento - Sufinanciamiento- al Banco de Colombia.

2/ A partir de la entrada en vigencia de la ley 1328 de 2009, las compañías de financiamiento comercial pasarán a denominarse "Compañías de Financiamiento" y todas las disposiciones vigentes referidas a aquellas, incluidas las previstas en el Estatuto Orgánico del Sistema Financiero, se entenderán referidas a estas. La Superintendencia Financiera mediante Resolución 419 del 25 de febrero de 2010, autorizó la cesión de activos y pasivos de la Compañía de Financiamiento - Sufinanciamiento- al Banco de Colombia.

A partir de octubre 24 de 2008 las cifras de M3 y la cartera del Sistema Financiero, se recalcularon, para incluir nuevas entidades y Cuentas de Depósito.

\*A partir de la semana 14 de 2011, este cuadro se presenta para la cartera neta con y sin leasing financiero. Antes la información no incluía el leasing financiero.

Fuente: Banco de la República. Cálculos con información de los formatos 281 y 442 de la Superintendencia Financiera



**CUADRO No 11A  
PRINCIPALES INTERMEDIARIOS FINANCIEROS  
CARTERA BRUTA \***

Concepto	(Miles de millones de pesos y porcentajes)								
	Saldos			VARIACIONES					
	abril 08 2011	abril 06 2012	abril 05 2013	SEMANAL		CORRIDO AÑO		ANUAL	
			ABS	%	ABS	%	ABS	%	
<b>INCLUYENDO LEASING</b>									
<b>I. SISTEMA SIN F.E.N.</b>									
<b>TOTAL SISTEMA FINANCIERO</b>	<b>182,184</b>	<b>217,469</b>	<b>250,265</b>	<b>124</b>	<b>0.0</b>	<b>4,462</b>	<b>1.8</b>	<b>32,796</b>	<b>15.1</b>
A. MONEDA NACIONAL	170,296	205,264	233,161	6	0.0	3,278	1.4	27,897	13.6
B. MONEDA EXTRANJERA	11,888	12,205	17,103	118	0.7	1,184	7.4	4,898	40.1
<b>II. CARTERA POR INTERMEDIARIO</b>									
<b>A. TOTAL BANCOS Y CORFINANCIERAS 1/</b>	<b>168,951</b>	<b>201,783</b>	<b>232,339</b>	<b>134</b>	<b>0.1</b>	<b>4,358</b>	<b>1.9</b>	<b>30,556</b>	<b>15.1</b>
1. MONEDA NACIONAL	157,099	189,601	215,258	15	0.0	3,169	1.5	25,658	13.5
2. MONEDA EXTRANJERA	11,852	12,183	17,081	119	0.7	1,189	7.5	4,898	40.2
<b>B. TOTAL COMPAÑÍAS DE FINANCIAMIENTO 2/</b>	<b>11,431</b>	<b>13,493</b>	<b>16,381</b>	<b>(14)</b>	<b>(0.1)</b>	<b>75</b>	<b>0.5</b>	<b>1,888</b>	<b>14.0</b>
1. MONEDA NACIONAL	11,395	13,471	15,358	(13)	(0.1)	81	0.5	1,888	14.0
2. MONEDA EXTRANJERA	36	22	23	(1)	(3.7)	(6)	(19.5)	0	1.1
<b>C. TOTAL COOPERATIVAS ML</b>	<b>1,802</b>	<b>2,192</b>	<b>2,544</b>	<b>4</b>	<b>0.2</b>	<b>28</b>	<b>1.1</b>	<b>352</b>	<b>16.1</b>
<b>III. CARTERA FEN</b>	<b>290</b>	<b>216</b>	<b>152</b>	<b>(0)</b>	<b>(0.0)</b>	<b>(44)</b>	<b>(22.3)</b>	<b>(64)</b>	<b>(29.5)</b>
1. MONEDA NACIONAL	290	216	152	(0)	(0.0)	(44)	(22.3)	(64)	(29.5)
<b>EXCLUYENDO LEASING</b>									
<b>I. CARTERA BRUTA SIN F.E.N.</b>	<b>167,315</b>	<b>198,444</b>	<b>227,698</b>	<b>159</b>	<b>0.1</b>	<b>4,144</b>	<b>1.9</b>	<b>29,252</b>	<b>14.7</b>
A. MONEDA NACIONAL	155,460	186,302	210,642	40	0.0	2,957	1.4	24,341	13.1
B. MONEDA EXTRANJERA	11,855	12,142	17,053	119	0.7	1,187	7.5	4,911	40.5
<b>II. CARTERA POR INTERMEDIARIO</b>									
<b>A. TOTAL BANCOS Y CORFINANCIERAS 1/</b>	<b>160,924</b>	<b>190,666</b>	<b>218,948</b>	<b>156</b>	<b>0.1</b>	<b>4,096</b>	<b>1.9</b>	<b>28,078</b>	<b>14.7</b>
1. MONEDA NACIONAL	149,105	178,748	201,915	36	0.0	2,903	1.5	23,167	13.0
2. MONEDA EXTRANJERA	11,819	12,119	17,031	120	0.7	1,192	7.5	4,911	40.5
<b>B. TOTAL COMPAÑÍAS DE FINANCIAMIENTO 2/</b>	<b>4,589</b>	<b>5,384</b>	<b>6,205</b>	<b>(1)</b>	<b>(0.0)</b>	<b>20</b>	<b>0.3</b>	<b>822</b>	<b>15.3</b>
1. MONEDA NACIONAL	4,553	5,361	6,182	0	0.0	26	0.4	821	15.3
2. MONEDA EXTRANJERA	36	22	23	(1)	(3.7)	(6)	(19.5)	0	1.1
<b>C. TOTAL COOPERATIVAS ML</b>	<b>1,802</b>	<b>2,192</b>	<b>2,544</b>	<b>4</b>	<b>0.2</b>	<b>28</b>	<b>1.1</b>	<b>352</b>	<b>16.1</b>
<b>III. CARTERA FEN</b>	<b>290</b>	<b>216</b>	<b>152</b>	<b>(0)</b>	<b>(0.0)</b>	<b>(44)</b>	<b>(22.3)</b>	<b>(64)</b>	<b>(29.5)</b>
1. MONEDA NACIONAL	290	216	152	(0)	(0.0)	(44)	(22.3)	(64)	(29.5)

1/ La Superintendencia Financiera mediante Resolución 0856 del 23 de mayo de 2006, autorizó la cesión de activos y pasivos de Caricolombiana al Banco de Bogotá, la cual se efectuó el 5 de junio de 2006. A partir de las estadísticas publicadas con fecha a junio 16 de 2006, la información de Bancos y Corfinancieras se presenta consolidada. La Superintendencia Financiera mediante Resolución 419 del 25 de febrero de 2010, autorizó la cesión de activos y pasivos de la Compañía de Financiamiento - Sufinanciamiento- al Banco de Colombia.

2/ A partir de la entrada en vigencia de la ley 1328 de 2009, las compañías de financiamiento comercial pasarán a denominarse "Compañías de Financiamiento" y todas las disposiciones vigentes referidas a aquellas, incluidas las previstas en el Estatuto Orgánico del Sistema Financiero, se entenderán referidas a estas. La Superintendencia Financiera mediante Resolución 419 del 25 de febrero de 2010, autorizó la cesión de activos y pasivos de la Compañía de Financiamiento - Sufinanciamiento- al Banco de Colombia.

A partir de Octubre 24 de 2008, las cifras de M3 y la cartera del Sistema Financiero, se recalcularon, para incluir nuevas entidades y Cuentas de Depósito.

\*A partir de la semana 14 de 2011, este cuadro se presenta para la cartera bruta con y sin leasing financiero. Antes la información no incluía el leasing financiero.

Fuente: Banco de la República. Cálculos con información de los formatos 281 y 442 de la Superintendencia Financiera

**CUADRO 11B**  
**CARTERA NETA M/L DEL SISTEMA FINANCIERO POR MODALIDAD DE CREDITO \***  
**5 de abril de 2013**  
**(Miles de millones de pesos y porcentajes)**

Concepto	Participación %		Saldo	Variaciones					
	Un año	Última		Semanal		Año corrido		Anual	
	Atrás	Semana		Absoluta	%	Absoluta	%	Absoluta	%
<b>Total Cartera por modalidad *</b>	<b>100,0</b>	<b>100,0</b>	<b>221.442</b>	<b>-310</b>	<b>-0,1</b>	<b>2.624</b>	<b>1,2</b>	<b>26.339</b>	<b>13,5</b>
Hipotecaria 1/	8,2	9,0	19.849	22	0,1	983	5,2	3.911	24,5
Consumo 2/	30,4	30,6	67.827	-511	-0,7	1.126	1,7	8.503	14,3
Microcredito 3/	3,0	3,1	6.895	-32	-0,5	125	1,8	1.048	17,9
Comercial 4/	59,6	58,4	129.352	239	0,2	472	0,4	13.160	11,3
Provisiones global y contracíclica	1,1	1,1	2.480	28	1,1	82	3,4	282	12,9
<b>Total Cartera por Entidad *</b>	<b>100,0</b>	<b>100,0</b>	<b>221.442</b>	<b>-310</b>	<b>-0,1</b>	<b>2.624</b>	<b>1,2</b>	<b>26.339</b>	<b>13,5</b>
Bancos y Corporaciones financieras 5/ 6/	92,5	92,4	204.512	-272	-0,1	2.550	1,3	24.128	13,4
Compañías de financiamiento 7/	6,5	6,6	14.547	-36	-0,2	52	0,4	1.887	14,9
Cooperativos	1,1	1,1	2.383	-1	-0,1	21	0,9	324	15,7
<b>Cartera hipotecaria ajustada 8/</b>			<b>25.191</b>	<b>22</b>	<b>0,1</b>	<b>584</b>	<b>2,4</b>	<b>3.005</b>	<b>13,5</b>
<b>Total cartera ajustada 8/</b>	<b>90,8</b>	<b>90,0</b>	<b>204.099</b>	<b>-272</b>	<b>-0,1</b>	<b>1.939</b>	<b>1,0</b>	<b>21.175</b>	<b>11,6</b>
<b>Leasing financiero 9/</b>	<b>9,2</b>	<b>10,0</b>	<b>22.685</b>	<b>-38</b>	<b>-0,2</b>	<b>286</b>	<b>1,3</b>	<b>4.257</b>	<b>23,1</b>
<b>Total cartera ajustada con Leasing</b>	<b>100,0</b>	<b>100,0</b>	<b>226.784</b>	<b>-310</b>	<b>-0,1</b>	<b>2.225</b>	<b>1,0</b>	<b>25.432</b>	<b>12,6</b>
<b>Variaciones anualizadas</b>				<b>Semanal</b>		<b>Año Corrido</b>			
						-6,7		3,6	
						-8,3		4,8	
						-6,8		3,7	

**\* Incluye leasing**

1/ Son créditos de vivienda, independientemente del monto, aquéllos otorgados a personas naturales destinados a la adquisición de vivienda nueva o usada, o a la construcción de vivienda individual.

2/ Créditos otorgados a personas naturales cuyo objeto sea financiar la adquisición de bienes de consumo o el pago de servicios para fines no comerciales o empresariales, independientemente de su monto.

3/ Crédito otorgado a microempresas cuyo saldo de endeudamiento con la respectiva entidad no supera ciento veinte (120) salarios mínimos legales mensuales vigentes (decr. 919 2008).

4/ Créditos distintos a los de vivienda, de consumo y microcrédito definidos en los numerales anteriores.

5/ La Superintendencia Financiera mediante Resolución 0858 del 23 de mayo de 2006, autorizó la cesión de activos y pasivos de Corficolombiana al Banco de Bogotá, la cual se efectuó el 5 de junio de 2006. A partir de las estadísticas publicadas con fecha a junio 16 de 2006, la información de Bancos y Corfinancieras se presenta consolidada.

6/ No incluye FEN

7/ A partir de la entrada en vigencia de la ley 1328 de 2009, las compañías de financiamiento comercial pasarán a denominarse "Compañías de Financiamiento" y todas las disposiciones vigentes referidas a aquellas, incluidas las previstas en el Estatuto Orgánico del Sistema Financiero, se entenderán referidas a estas.

8/ Incluye cartera vendida por los bancos a la Titularizadora Colombia y a CISA.

9/ Se define como leasing financiero aquellas operaciones de arrendamiento financiero en las que el arrendatario tiene la opción de compra al final del contrato.

A partir de Octubre 24 de 2008, las cifras de M3 y la cartera del Sistema Financiero, se recalcularon, para incluir nuevas entidades y Cuentas de Depósito.

Fuente: Banco de la República. Cálculos con información de los formatos 281 y 442 de la Superintendencia Financiera

**CUADRO No 11C  
PROVISIONES DE CARTERA DE LOS PRINCIPALES INTERMEDIARIOS FINANCIEROS \***

(Miles de millones de pesos y porcentajes)

Concepto	abril 08 2011	Saldos abril 06 2012	abril 05 2013	VARIACIONES					
				SEMANAL		CORRIDO AÑO		ANUAL	
				ABS	%	ABS	%	ABS	%
<b>I. SISTEMA SIN F.E.N.</b>									
<b>TOTAL SISTEMA FINANCIERO</b>	<b>8.901</b>	<b>10.161</b>	<b>11.719</b>	<b>316</b>	<b>2,8</b>	<b>654</b>	<b>5,9</b>	<b>1.558</b>	<b>15,3</b>
A. MONEDA NACIONAL	8.900	10.161	11.719	316	2,8	654	5,9	1.558	15,3
B. MONEDA EXTRANJERA	0	0	0	(0)	(26,0)	(0)	(30,7)	(0)	(5,0)
<b>II. PROVISIONES POR INTERMEDIARIO</b>									
<b>A. TOTAL BANCOS Y CORFINANCIERAS /1</b>	<b>8.067</b>	<b>9.217</b>	<b>10.746</b>	<b>287</b>	<b>2,7</b>	<b>618</b>	<b>8,1</b>	<b>1.529</b>	<b>16,6</b>
1. MONEDA NACIONAL	8.067	9.217	10.746	287	2,7	618	6,1	1.529	16,6
2. MONEDA EXTRANJERA	0	0	0	0	---	0	---	0	-
<b>B. TOTAL COMPAÑÍAS DE FINANCIAMIENTO 2/</b>	<b>723</b>	<b>811</b>	<b>812</b>	<b>23</b>	<b>2,9</b>	<b>29</b>	<b>3,6</b>	<b>1</b>	<b>0,1</b>
1. MONEDA NACIONAL	723	811	812	23	2,9	29	3,7	1	0,1
2. MONEDA EXTRANJERA	0	0	0	(0)	(26,0)	(0)	(30,7)	(0)	(5,0)
<b>C. TOTAL COOPERATIVAS</b>	<b>110</b>	<b>133</b>	<b>161</b>	<b>6</b>	<b>3,7</b>	<b>7</b>	<b>4,5</b>	<b>28</b>	<b>21,3</b>
<b>III. PROVISIONES FEN</b>	<b>288</b>	<b>202</b>	<b>142</b>	<b>(0)</b>	<b>(0,0)</b>	<b>(42)</b>	<b>(23,0)</b>	<b>(60)</b>	<b>(29,5)</b>
1. MONEDA NACIONAL	288	202	142	(0)	(0,0)	(42)	(23,0)	(60)	(29,5)
2. MONEDA EXTRANJERA	0	0	0	0	---	0	---	0	---

/1. La Superintendencia Financiera mediante Resolución 0856 del 23 de mayo de 2006, autorizó la cesión de activos y pasivos de Corficolombiana al Banco de Bogotá, la cual se efectuó el 5 de junio de 2006. A partir de las estadísticas publicadas con fecha a junio 16 de 2006, la información de Bancos y Corfinancieras se presenta consolidada. La Superintendencia Financiera mediante Resolución 419 del 25 de febrero de 2010, autorizó la cesión de activos y pasivos de la Compañía de Financiamiento - Sufinanciamiento- al Banco de Colombia.

2/ A partir de la entrada en vigencia de la ley 1328 de 2009, las compañías de financiamiento comercial pasarán a denominarse "Compañías de Financiamiento" y todas las disposiciones vigentes referidas a aquellas, incluidas las previstas en el Estatuto Orgánico del Sistema Financiero, se entenderán referidas a estas. La Superintendencia Financiera mediante Resolución 419 del 25 de febrero de 2010, autorizó la cesión de activos y pasivos de la Compañía de Financiamiento - Sufinanciamiento- al Banco de Colombia.

A partir de Octubre 24 de 2008, las cifras de M3 y la cartera del Sistema Financiero, se recalcularon, para incluir nuevas entidades y Cuentas de Depósito.

\*A partir de la semana 14 de 2011, este cuadro se presenta para la cartera neta con leasing financiero. Antes la información no incluía el leasing financiero.

Fuente: Banco de la República. Cálculos con información de los formatos 281 y 442 de la Superintendencia Financiera

**CUADRO No 12**  
**INVERSIONES DE LOS PRINCIPALES INTERMEDIARIOS FINANCIEROS**

(Miles de millones de pesos y porcentajes)

Concepto	Saldo a abril 05 2013	VARIACIONES					
		SEMANAL		CORRIDO AÑO		ANUAL	
		ABS	%	ABS	%	ABS	%
<b>A. TOTAL SISTEMA ML + ME</b>	<b>79,792</b>	<b>2,179</b>	<b>2.8</b>	<b>6,188</b>	<b>8.4</b>	<b>12,924</b>	<b>19.3</b>
BANCOS Y CORFINANCIERAS 1/	79,002	2,166	2.8	6,152	8.4	13,000	19.7
COMPAÑÍAS DE FINANCIAMIENTO 2/	624	14	2.3	25	4.2	(78)	(11.1)
ORGANISMOS COOPERAT.	160	(1)	(0.5)	10	6.9	1	0.6
INV. CEDIDAS IFI A BANCOLEX	6	(0)	(0.3)	0	2.1	0	3.1
<b>B. TOTAL SISTEMA ML</b>	<b>73,488</b>	<b>1,870</b>	<b>2.6</b>	<b>5,722</b>	<b>8.4</b>	<b>11,023</b>	<b>17.6</b>
BANCOS Y CORFINANCIERAS 1/	72,737	1,856	2.6	5,686	8.5	11,104	18.0
COMPAÑÍAS DE FINANCIAMIENTO 2/	591	15	2.5	26	4.5	(83)	(12.3)
ORGANISMOS COOPERAT.	160	(1)	(0.5)	10	6.9	1	0.6
INV. CEDIDAS IFI A BANCOLEX	0	0	---	0	---	0	---
<b>C. TOTAL SISTEMA ME</b>	<b>6,304</b>	<b>309</b>	<b>5.2</b>	<b>466</b>	<b>8.0</b>	<b>1,901</b>	<b>43.2</b>
BANCOS Y CORFINANCIERAS 1/	6,265	310	5.2	466	8.0	1,896	43.4
COMPAÑÍAS DE FINANCIAMIENTO 2/	33	(1)	(1.7)	(1)	(1.6)	5	17.1
ORGANISMOS COOPERAT.	0	0	---	0	---	0	---
INV. CEDIDAS IFI A BANCOLEX	6	(0)	(0.3)	0	2.1	0	3.1

/1 La Superintendencia Financiera mediante Resolución 0856 del 23 de mayo de 2006, autorizó la cesión de activos y pasivos de Corficolombiana al Banco de Bogotá, la cual se efectuó el 5 de junio de 2006. A partir de las estadísticas publicadas con fecha a junio 16 de 2006, la información de Bancos y Corfinancieras se presenta consolidada.

2/ A partir de la entrada en vigencia de la ley 1328 de 2009, las compañías de financiamiento comercial pasarán a denominarse "Compañías de Financiamiento" y todas las disposiciones vigentes referidas a aquellas, incluidas las previstas en el Estatuto Orgánico del Sistema Financiero, se entenderán referidas a estas.

3/ Incluye FEN

Fuente: Banco de la República. Cálculos con información de los formatos 281 y 442 de la Superintendencia Financiera

**GRAFICO 9**  
**CARTERA TOTAL BANCOS Y CORFINANCIERAS\* ML**  
**PROMEDIOS MOVILES DE ORDEN 4**  
**(VARIACIONES ANUALES)**

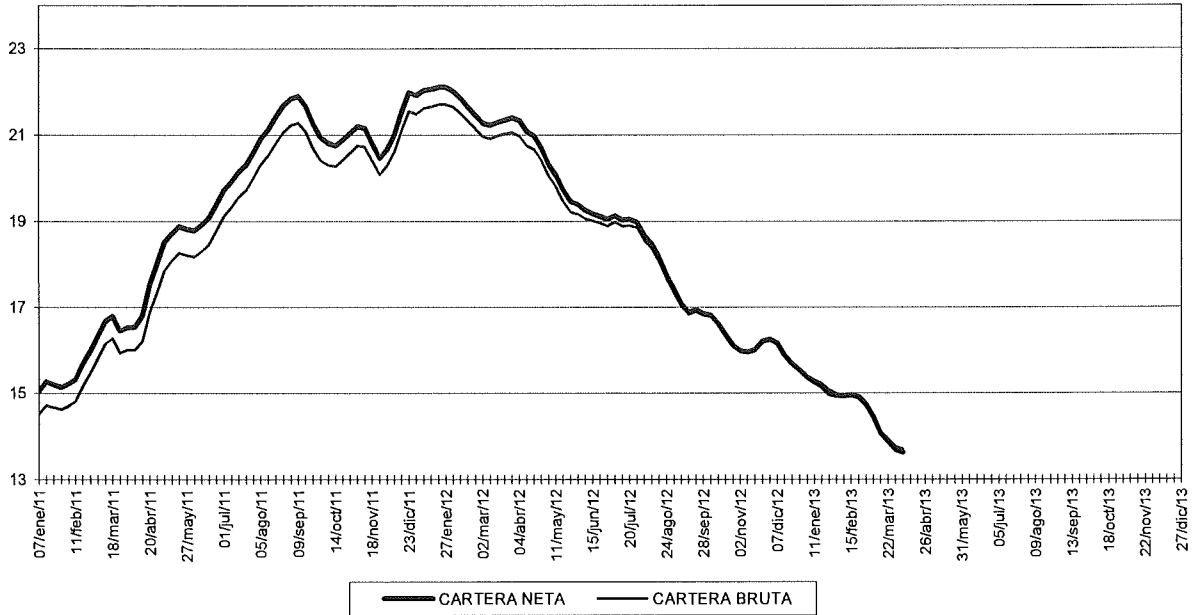

\* No incluye FEN e incluye Leasing

Fuente: Banco de la República. Cálculos con información de los formatos 281 y 442 de la Superintendencia Financiera

**GRAFICO 9A**  
**CARTERA TOTAL ML**  
**PROMEDIOS MOVILES DE ORDEN 4**  
**(VARIACIONES ANUALES)**

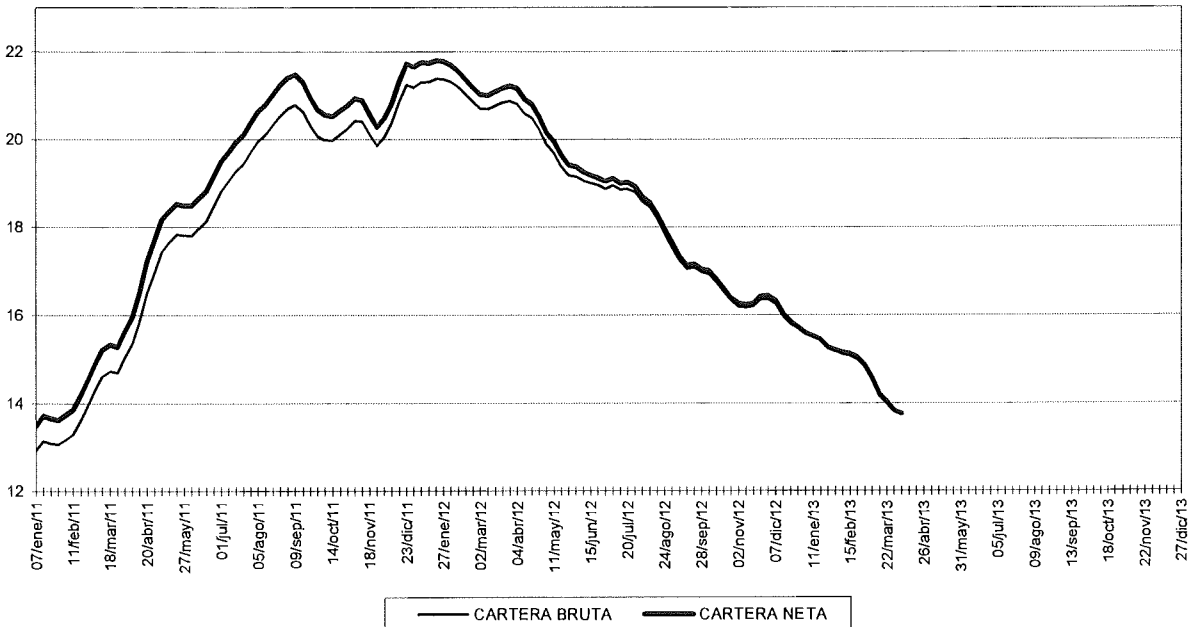

Fuente: Banco de la República. Cálculos con información de los formatos 281 y 442 de la Superintendencia Financiera

## II. TASAS DE INTERES, TASA DE CAMBIO Y PRECIOS

### A. Tasas de interés.

	VALORES				
	A la última fecha Abr-12-2013	Una Semana atrás Abr-05-2013	Un mes atrás	Tres meses atrás	Un año atrás
<b>Tasas de interés (%)</b>					
A. Depósito a término fijo - DTF 1/	4,25	4,39	4,55	5,22	5,56
B. Tasa de interés de captación					
1. A 180 días	4,45	4,65	4,82	5,47	5,89
2. A 360 días	4,48	4,69	5,03	5,61	6,24
C. Tasa de interés interbancaria - TIB 2/	3,14	3,16	3,75	4,22	5,25
D. Tasa de interés de colocación B.R. 3/	N.D.	10,25	11,60	12,20	12,23
E. Tasa de interés de colocación sin Tesorería 4/	N.D.	10,28	11,66	12,23	12,34
F. Tasa de interés de colocación Total 5/	N.D.	10,14	11,37	12,11	11,84
G. Crédito de Consumo 6/	N.D.	18,46	17,93	19,75	19,43
H. Crédito de Tesorería 7/	N.D.	7,31	7,88	8,47	8,07
I. Crédito Preferencial 8/	N.D.	6,66	8,04	8,32	9,21
J. Crédito Ordinario 9/	N.D.	10,47	11,22	11,62	12,58
<b>Tasas de interés CDT en Bolsa de Valores (%) 10/</b>					
A. Primario	4,25	4,43	4,57	5,46	6,04
B. Secundario	4,21	5,05	5,34	6,31	6,09

1/ Se refiere a la tasa promedio ponderada por monto de las captaciones por CDT a 90 días para Bancos, Corporaciones y Compañías de Financiamiento Comercial. Su cálculo se realiza el último día hábil de cada semana con la información de los anteriores 5 días hábiles. Corresponde a la semana de cálculo y no a la semana de vigencia.

2/ Corresponde al promedio semanal de la cuenta interbancaria pasiva a 1 día hábil con información del formato 441.

3/ Calculado como el promedio ponderado por monto de las tasas de crédito de: consumo, preferencial, ordinario y tesorería.

Debido a la alta rotación del crédito de tesorería, su ponderación se estableció como la quinta parte de su desembolso semanal.

4/ Incluye créditos de: Consumo, Ordinario y Preferencial.

5/ Incluye créditos de: Consumo, Ordinario, Preferencial y Tesorería.

6/ Se entiende como crédito de consumo los créditos otorgados a personas naturales cuyo objeto sea financiar la adquisición de bienes de consumo o el pago de servicios para fines no comerciales o empresariales, independientemente de su monto.

7/ El crédito de tesorería es aquel otorgado a clientes corporativos con plazos inferiores a 1 mes.

8/ Se refiere al crédito que se otorga a clientes corporativos con una tasa especial.

9/ Se refiere a los créditos que no son de consumo, de tesorería o preferenciales.

10/ Hace referencia a las captaciones por CDT entre 85 y 95 días al vencimiento transadas en la Bolsa de Valores. En su cálculo se excluyen los montos reportados por la Bolsa de Valores con tasa cero.

N.D. No Disponible se está verificando la información suministrada por algunas entidades.

N.H. No hubo operaciones

Fuente: Cálculos Banco de la República, Formatos 088 y 441 de la Superintendencia Financiera de Colombia y Bolsa de Valores de Colombia.

# TASA DE INTERES INTERBANCARIA (1)

EFFECTIVA ANUAL

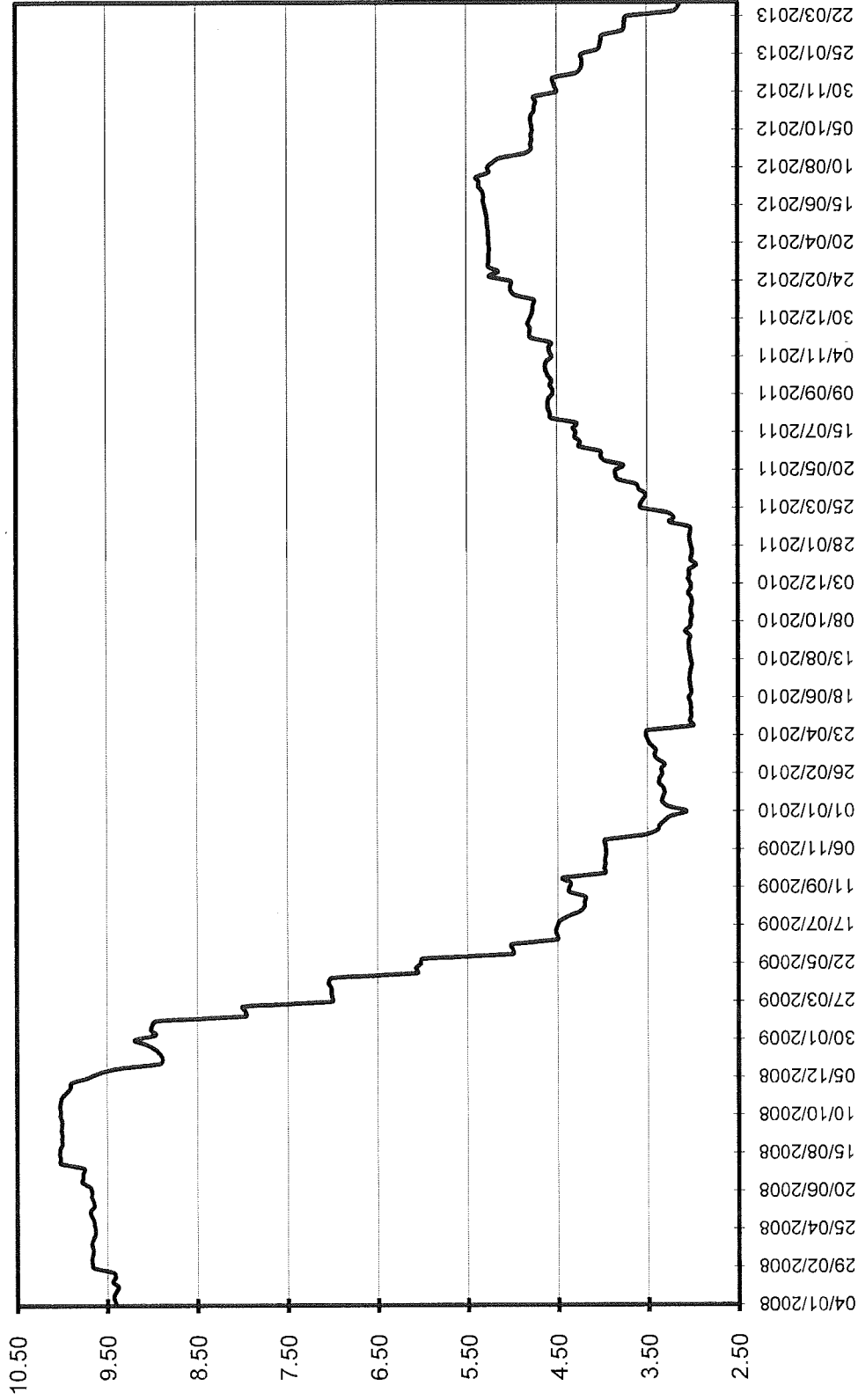

1/ Promedio semanal simple  
Fuente: Superintendencia Financiera de Colombia. Cálculos Banco de la República

**Gráfico 12A**  
**Tasas de interés de colocación: Crédito Preferencial, Crédito Ordinario, Crédito de Consumo, Crédito de Tesorería**  
**Promedios semanales**

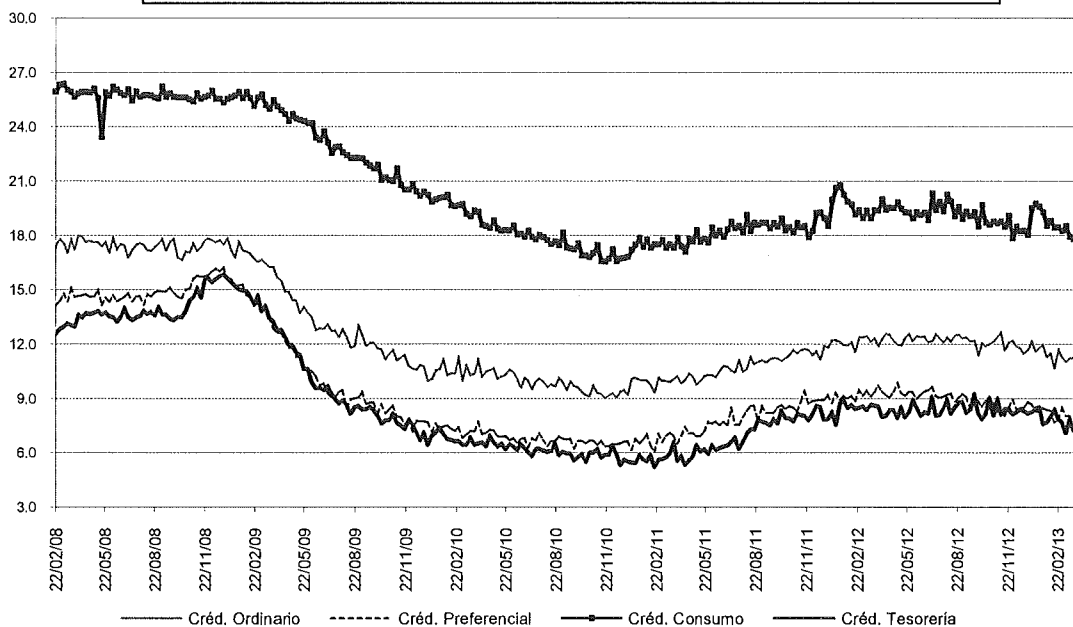

Nota: Crédito Ordinario es aquel crédito comercial (distinto de vivienda, microcrédito y consumo) otorgado a clientes no corporativos, Crédito Preferencial es el que se otorga a clientes corporativos, Crédito de Consumo es el otorgado para financiar la adquisición de bienes de consumo final y Crédito de Tesorería es el que se otorga a clientes corporativos con plazos inferiores a 1 mes.  
 Fuente: Cálculos Banco de la República, Formatos 088 y 441 de la Superintendencia Financiera de Colombia.

**Gráfico 12B**  
**Tasa de interés de: captación CDT 90 días, colocación según metodología BR/**  
**Tasa total colocación sin crédito de tesorería<sup>2/</sup> y tasa total de colocación<sup>3/</sup>.**  
**Promedios Semanales**

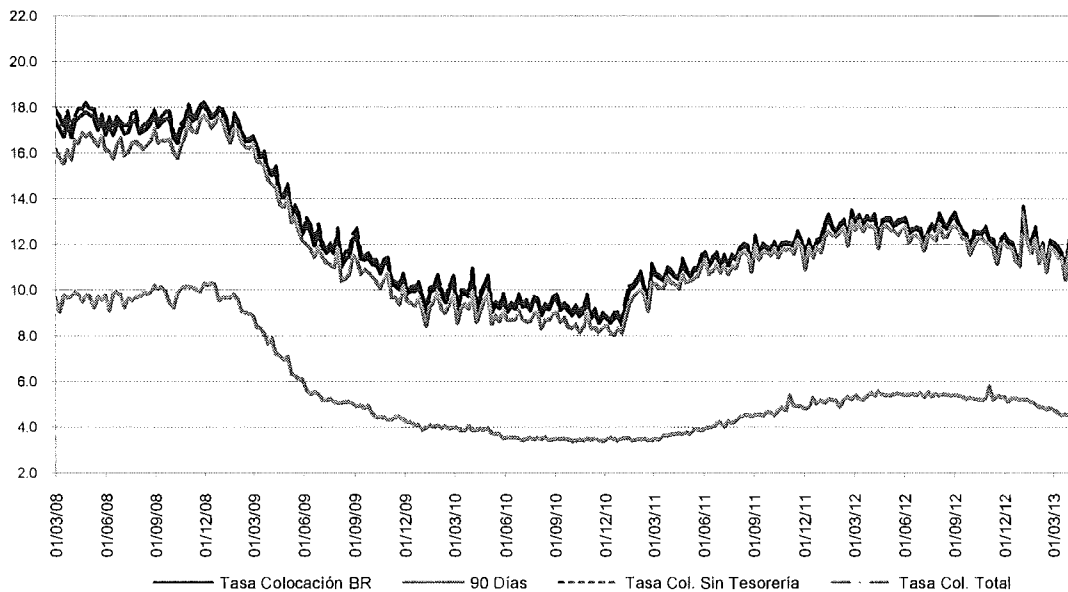

1/ Calculado como el promedio ponderado por monto de las tasas de crédito de: consumo, preferencial, ordinario y tesorería. Debido a la alta rotación del crédito de tesorería, su ponderación se estableció como la quinta parte de su desembolso diario.  
 2/ Incluye créditos de: Consumo, Ordinario y Preferencial. 3/ Incluye créditos de: Consumo, Ordinario, Preferencial y Tesorería.  
 Fuente: Cálculos Banco de la República, Formatos 088 y 441 de la Superintendencia Financiera de Colombia.



**B. TASA DE CAMBIO REPRESENTATIVA DEL MERCADO**

**Gráfico 13**

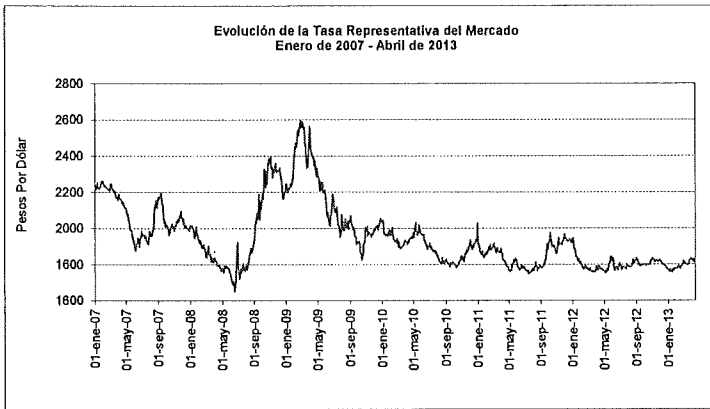

**Gráfico 13.A**

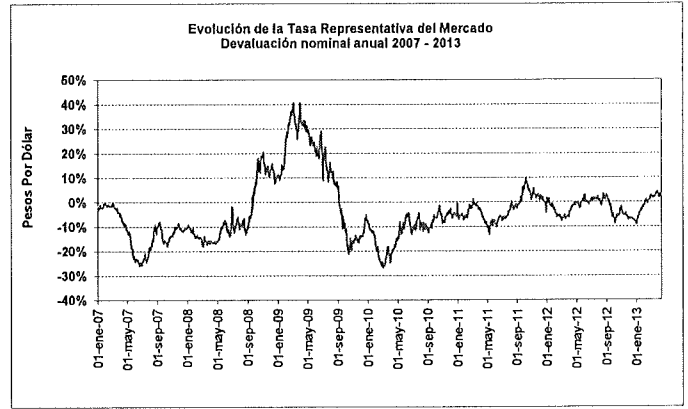

INDICADOR	Al último día hábil sem ant. 12-abr-13	Una semana atrás 05-abr-13	Un mes atrás 12-mar-13	Tres meses atrás 12-ene-13	Un año atrás 12-abr-12
Tasa Representativa del Mercado	1.823,84	1.829,01	1.801,20	1.762,38	1.787,66
Variaciones porcentuales anuales	2,0	3,2	2,2	-5,0	-1,5

Fuente: Superintendencia Financiera de Colombia, cálculos Banco de la República

**C. INDICE DE LA TASA DE CAMBIO REAL (ITCR)**

Ponderaciones móviles

**Gráfico 13.B**

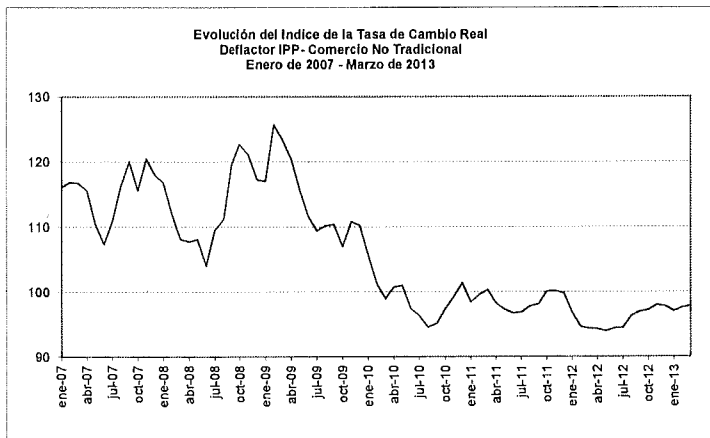

**Gráfico 13.C**

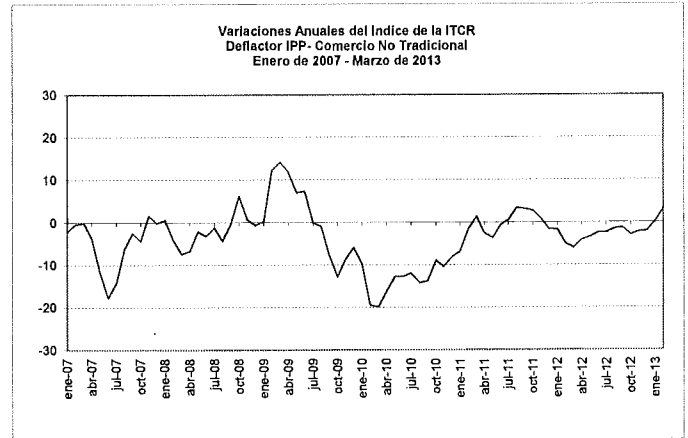

INDICADOR	Ultimo mes mar-13	Un mes atrás feb-13	Tres meses atrás dic-12	Un año atrás mar-12
Índice de Tasa de Cambio Real (ITCR)*	97,84	97,60	97,78	94,33
Variaciones porcentuales anuales	3,7%	3,1%	-2,0%	-6,0%

\* Corresponde al ITCRIPP(NT) promedio mensual, que utiliza como deflactor el IPP. Las ponderaciones se refieren al comercio no tradicional, se excluyen café, petróleo, carbon, ferroniquel, esmeraldas y oro.

Fuente: Banco de la República.

#### D. COMPORTAMIENTO DEL INDICE DE PRECIOS AL CONSUMIDOR ( IPC )

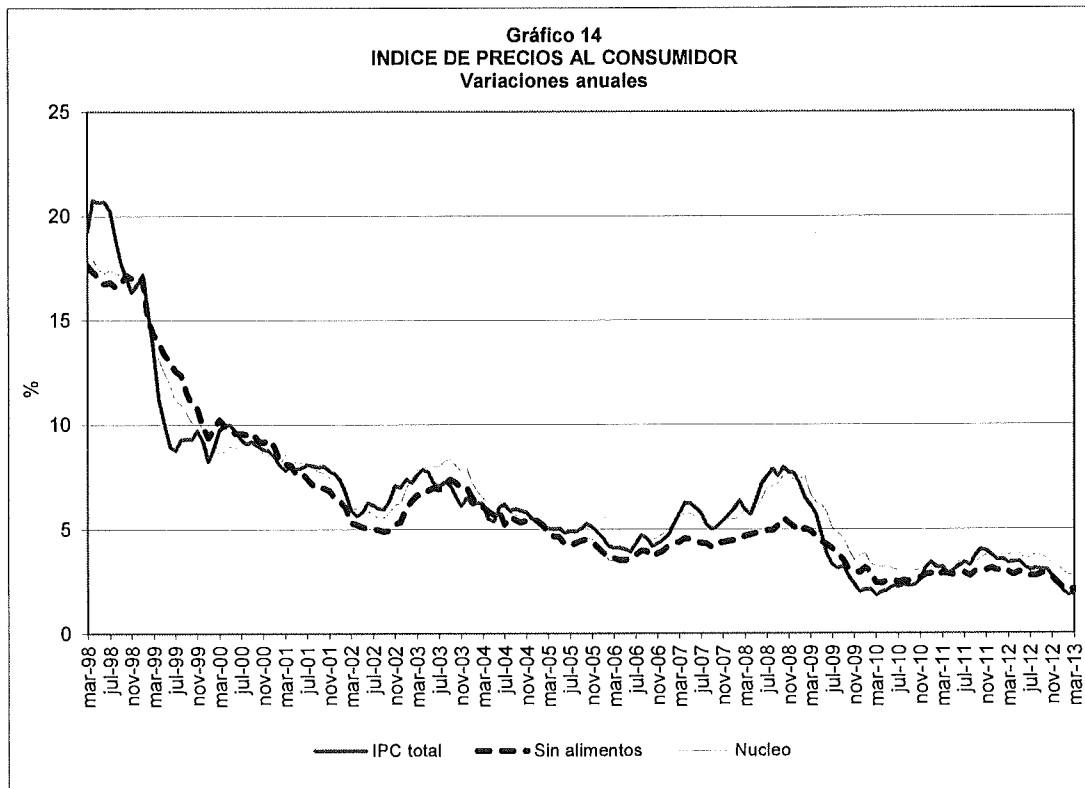

En el mes de marzo de 2013, el Índice de Precios al Consumidor presentó una variación mensual de 0,21%, con lo cual su variación en lo corrido del año se situó en 0,95% y en los últimos doce meses 1,91%.

#### INDICE DE PRECIOS AL CONSUMIDOR

##### Variaciones porcentuales marzo de 2013

Variación Porcentual	IPC TOTAL		IPC SIN ALIMENTOS 1/		IPC NUCLEO 2/	
	2012	2013	2012	2013	2012	2013
Mensual	0,12	0,21	0,19	0,22	0,19	0,18
Año Corrido	1,47	0,95	1,39	1,09	1,44	0,99
Año completo	3,40	1,91	2,95	2,11	3,76	2,78

Fuente: DANE, Cálculos Banco de la República, SGEE.

1/ Excluye del IPC total el rubro alimentos.

2/ Se excluye del IPC el 20% de la ponderación con aquellos ítems que entre enero de 1990 y abril de 1999 registraron la mayor volatilidad de precios.

### III. SITUACION EXTERNA

#### A. Reservas Internacionales Netas

Su saldo al 12 de abril de 2013 se situó en US\$39,754.5 millones, monto superior en US\$2,287.9 millones al registrado el 31 de diciembre de 2012

#### B. Balanza cambiaria

CUADRO 13  
BALANZA CAMBIARIA 1/

Concepto	(Millones de US\$)				
	2012	ACUMULADO AÑO HASTA			ACUMULADO MES HASTA
		ABRIL 8 2011	ABRIL 4 2012	ABRIL 5 2013*	ABRIL 5 2013*
I. CUENTA CORRIENTE	(7,408.3)	(3,805.9)	(2,295.2)	(1,095.4)	(68.5)
Ingresos	19,427.1	4,769.8	4,908.7	5,295.7	440.0
Egresos	26,835.4	8,575.7	7,203.9	6,391.1	508.5
II. MOVIMIENTO NETO DE CAPITAL 2/	12,579.5	5,316.7	3,130.1	3,116.6	224.4
III. VARIACION DE PASIVOS DE CORTO PLAZO	5.0	(2.1)	5.3	(3.1)	(0.3)
IV. VARIACION RESERVAS 3/					
Brutas (I+II)	5,171.2	1,510.8	834.9	2,021.2	155.9
Netas (I+II-III)	5,166.2	1,512.9	829.7	2,024.4	156.3
V. SALDO RESERVAS BRUTAS CIERRE AÑO ANTERIOR	32,302.9	28,463.5	32,302.9	37,474.1	
VI. SALDO RESERVAS BRUTAS	37,474.1	29,974.4	33,137.9	39,495.4	
VII. PASIVOS CORTO PLAZO	7.5	9.6	7.7	4.2	
VIII. SALDO RESERVAS NETAS (VI-VII)	37,466.7	29,964.7	33,130.1	39,491.2	

\* Cifras preliminares sujetas a revisión. (n.d.) No disponible.

NOTA: El 7 de agosto de 2009 la Junta de Gobernadores del Fondo Monetario Internacional (FMI) aprobó una asignación general de Derechos Especiales de Giro (DEG) por US\$260 mil millones y una asignación especial por US\$33 mil millones, las cuales se harían efectivas el 28 de agosto y el 9 de septiembre de 2009, respectivamente. Dichas asignaciones se distribuirían según la cuota de participación de cada país miembro. En el caso de Colombia, la asignación general incrementó las reservas internacionales en US\$897 millones el 28 de agosto de 2009 y la asignación especial, en US\$79 millones el 9 de septiembre de 2009.

1/ Registra las operaciones cambiarias canalizadas a través del Banco de la República y de los intermediarios financieros. No incluye los movimientos de divisas efectuados en cuentas de compensación en el exterior. El régimen cambiario (Res.8/00) permite constituir cuentas de compensación en el exterior, para canalizar las operaciones relacionadas con la actividad económica.

A partir de mayo de 2001, la balanza cambiaria incluye los movimientos de divisas efectuados a través de las casas de cambio autorizadas a operar como intermediarios cambiarios.

2/ Incluye la causación y valuación activa de las reservas internacionales.

3/ Corresponde a la variación de las reservas internacionales en poder del Banco de la República. La variación de las netas es igual al cambio de las reservas brutas menos la variación de los pasivos de corto plazo.

Fuente: Banco de la República

**CUADRO 14**  
**BALANZA CAMBIARIA**  
**INGRESOS CORRIENTES**

(Millones de US\$ y porcentajes)

Concepto	ACUMULADO AÑO HASTA				ACUMULADO	VARIACIONES			
	2012				MES HASTA	ABSOLUTA		RELATIVA	
		ABRIL 8 2011	ABRIL 4 2012	ABRIL 6 2013*	ABRIL 6 2013*	2012-11	2013-12*	2012-11	2013-12*
<b>EXPORTACIONES DE BIENES 1/</b>	<b>8,455.4</b>	<b>1,919.1</b>	<b>2,049.1</b>	<b>2,387.8</b>	<b>204.2</b>	<b>130.0</b>	<b>338.7</b>	<b>6.8</b>	<b>16.5</b>
Café	255.5	142.0	71.6	68.8	4.7	(70.3)	(3.0)	(49.5)	(4.2)
Carbón	679.4	219.4	231.3	126.0	19.9	11.9	(105.3)	5.4	(45.5)
Ferrolquiel	2.4	0.0	0.0	0.0	0.0	0.0	(0.0)	-----	-----
Petróleo	431.0	71.4	83.2	177.8	25.9	(6.2)	114.6	(11.4)	-----
No Tradicionales	7,087.1	1,466.4	1,883.0	2,015.4	153.7	196.6	332.4	13.2	19.8
<b>SERVICIOS</b>	<b>6,851.1</b>	<b>1,456.4</b>	<b>1,560.6</b>	<b>1,805.9</b>	<b>131.3</b>	<b>104.1</b>	<b>46.4</b>	<b>7.1</b>	<b>2.9</b>
<b>1. FINANCIEROS</b>	<b>1,160.1</b>	<b>262.2</b>	<b>383.7</b>	<b>247.2</b>	<b>28.0</b>	<b>121.5</b>	<b>(136.5)</b>	<b>46.3</b>	<b>(36.6)</b>
Intereses Banco República	942.2	207.1	303.3	200.6	19.9	98.2	(102.7)	48.4	(33.9)
Inversión de reservas Internacionales	931.7	204.4	301.5	199.1	19.8	97.0	(102.4)	47.5	(34.0)
Convenios y Organismos Internacionales	10.5	2.7	1.9	1.5	0.2	(0.8)	(0.4)	(31.2)	(18.9)
Intereses y comisiones	50.4	18.5	16.2	12.6	0.1	(0.3)	(3.8)	(2.1)	(22.4)
Servicios Bancarios	54.5	13.9	13.8	11.1	0.8	(0.3)	(2.5)	(2.3)	(18.5)
Rendimiento Inversiones Financieras	78.1	17.0	34.1	15.3	7.4	17.1	(18.8)	-----	(55.1)
Rendimientos Inversión Colombiana Directa	35.8	3.9	2.0	8.1	0.0	(1.9)	4.1	(46.3)	-----
Avales y Garantías	19.2	3.8	14.5	1.5	0.0	10.7	(13.0)	-----	(80.4)
<b>2. NO FINANCIEROS</b>	<b>4,671.0</b>	<b>1,194.2</b>	<b>1,176.7</b>	<b>1,356.6</b>	<b>103.3</b>	<b>(17.4)</b>	<b>181.9</b>	<b>(1.5)</b>	<b>15.5</b>
Fletes, Servicios Portuarios y de Aerop.	314.3	82.1	77.5	113.7	12.1	(4.8)	38.2	(5.8)	48.7
Turismo	102.2	35.2	29.6	32.2	2.5	(5.4)	2.3	(15.2)	7.9
Marcas, Patentes y Regalías	27.3	5.1	4.3	6.9	0.8	(0.8)	4.8	(18.3)	-----
Seguros y Reaseguros	29.5	5.6	6.0	5.1	0.5	0.2	(0.9)	3.9	(15.4)
Servicios y asistencia técnica	1,217.5	285.2	288.5	381.5	24.6	23.3	73.0	8.8	25.3
Otros servicios 2/	2,960.1	800.7	770.5	837.2	62.7	(30.2)	66.7	(3.8)	8.8
<b>VENTA DE PETROLEO Y GAS NATURAL 3/</b>	<b>0.7</b>	<b>0.0</b>	<b>0.6</b>	<b>6.0</b>	<b>0.0</b>	<b>0.6</b>	<b>5.4</b>	<b>-----</b>	<b>-----</b>
<b>COMPRAS DE DIVISAS A CAMBISTAS PROFESIONALES</b>	<b>20.3</b>	<b>6.0</b>	<b>5.2</b>	<b>4.2</b>	<b>0.4</b>	<b>(0.8)</b>	<b>(1.0)</b>	<b>(12.9)</b>	<b>(20.1)</b>
<b>TRANSFERENCIAS, DONACIONES Y REMESAS</b>	<b>5,099.6</b>	<b>1,388.2</b>	<b>1,293.2</b>	<b>1,291.8</b>	<b>104.1</b>	<b>(95.0)</b>	<b>(1.4)</b>	<b>(6.8)</b>	<b>(0.1)</b>
<b>TOTAL</b>	<b>19,427.1</b>	<b>4,769.8</b>	<b>4,908.7</b>	<b>5,295.7</b>	<b>440.0</b>	<b>138.9</b>	<b>387.0</b>	<b>2.9</b>	<b>7.9</b>

\* Cifras preliminares sujetas a revisión. (n.d.) No disponible. (---) No es posible calcular variación, su explicación no es significativa o es superior al 100%.

1/ Incluye anticipos y excluye prefinanciación de exportaciones.

2/ Incluye gastos de no residentes por viajes de negocios, gastos médicos o educativos, pagos laborales a residentes, seguridad social, suscripciones y afiliaciones, arrendamiento operativo, publicidad comercial, pasajes, comunicaciones y otros servicios. A partir de diciembre 30 de 2005 se excluyen los

Ingresos por compras de saldos de cuentas libres y se clasifican en la Cuenta de Capital en el rubro de Operaciones Especiales del Sector Privado.

3/ Corresponde a los ingresos provenientes de la venta en dólares en el mercado interno, de petróleo y gas natural de origen nacional.

Nota: A partir de marzo 16 de 2012 la cuenta de prefinanciación de exportaciones se reclasificó del rubro de exportaciones de la cuenta corriente al rubro desembolsos de la cuenta de capital y las series históricas fueron reprocesadas.

Fuente: Banco de la República

CUADRO 15  
BALANZA CAMBIARIA  
EGRESOS CORRIENTES

(Millones de US\$ y porcentajes)

Concepto	2012	ACUMULADO AÑO HASTA			ACUMULADO	VARIACIONES			
		ABRIL 8 2011	ABRIL 4 2012	ABRIL 5 2013*	MES HASTA ABRIL 5 2013*	ABSOLUTA		RELATIVA	
						2012-11	2013-12*	2012-11	2013-12*
IMPORTACIONES DE BIENES 1/	14,592.0	6,518.3	4,218.5	3,283.1	229.0	(1,299.9)	(955.3)	(23.6)	(22.6)
SERVICIOS	11,475.2	2,880.2	2,792.1	2,917.2	263.1	(88.1)	125.1	(3.1)	4.5
1. FINANCIEROS	5,032.5	1,337.5	1,224.1	1,292.8	119.5	(113.4)	68.7	(8.5)	5.6
Intereses	2,187.1	585.8	587.7	612.4	7.9	1.9	24.7	0.3	4.2
Banco de la República	1.4	1.1	0.5	0.2	0.0	(0.6)	(0.3)	(56.3)	(58.0)
Sector Público	1,971.4	542.7	538.7	535.4	4.5	(6.0)	(1.3)	(1.1)	(0.2)
Tesorería	1,960.7	536.1	532.0	530.7	4.3	(4.1)	(1.3)	(0.8)	(0.2)
Otras Entidades 2/	10.7	6.6	4.7	4.6	0.2	(1.9)	(0.0)	(29.2)	(1.0)
Sector Privado	201.0	39.2	46.2	74.7	3.4	7.0	28.5	18.0	61.6
Banca Comercial	13.2	2.8	4.4	2.1	0.0	1.5	(2.2)	53.4	(51.4)
Utilidades y Dividendos	1,904.6	638.4	293.0	454.7	79.4	(345.4)	161.7	(54.1)	55.2
Avales y Garantías Bancarias	12.1	1.9	1.1	5.0	4.4	(0.8)	4.0	(43.6)	---
Gastos y Comisiones	928.7	111.4	342.3	220.6	27.8	230.9	(121.6)	---	(35.5)
Banco de la República	861.2	104.3	328.2	203.7	25.7	223.9	(124.5)	---	(37.9)
Sector público	0.9	0.1	0.3	0.3	0.0	0.2	0.0	---	2.2
Sector Privado	8.1	0.7	0.2	0.1	0.0	(0.5)	(0.2)	(67.2)	(63.3)
Banca Comercial	58.6	6.3	13.5	16.6	2.1	7.2	3.0	---	22.3
2. NO FINANCIEROS	6,442.7	1,542.8	1,568.0	1,624.4	143.5	25.4	56.4	1.6	3.8
Fletes, Servicios Portuarios y de Aerop.	831.7	329.6	209.0	183.7	15.4	(120.6)	(25.4)	(36.6)	(12.1)
Turismo	193.2	24.2	51.6	48.6	2.3	27.4	(2.9)	---	(5.7)
Marcas, Patentes y Regalias	249.7	99.6	81.1	58.2	2.0	(38.5)	(3.0)	(38.6)	(4.8)
Servicios y Asistencia Técnica	1,175.6	289.0	283.2	283.9	12.2	(5.9)	0.7	(2.0)	0.3
Seguros y Reaseguros	174.1	48.4	49.1	52.3	11.1	0.7	3.2	1.3	6.6
Otros Servicios 3/	3,816.3	751.8	914.1	997.8	100.5	162.3	83.7	21.6	9.2
COMPRA DE PETROLEO Y GAS NATURAL 4/	226.3	69.2	60.1	56.2	3.8	(9.2)	(3.9)	(13.2)	(6.5)
TRANSFERENCIAS, DONACIONES Y REMESAS	539.2	107.6	132.2	154.4	12.7	24.6	22.2	22.9	16.8
VENTA DE DIVISAS A CAMBISTAS PROFESIONALES	2.7	0.4	1.1	0.2	0.1	0.7	(0.8)	---	(79.6)
<b>TOTAL</b>	<b>26,835.4</b>	<b>8,575.7</b>	<b>7,203.9</b>	<b>6,391.1</b>	<b>508.5</b>	<b>(1,371.6)</b>	<b>(812.6)</b>	<b>(16.0)</b>	<b>(11.3)</b>

\* Cifras preliminares sujetas a revisión. (n.d.) No disponible. (---) No es posible calcular variación, su explicación no es significativa o es superior al 100%.

1/ Incluye giro ordinario, anticipos y pagos efectuados con tarjetas de crédito.

2/ A partir de 2000, el servicio de la deuda del sector eléctrico se clasifica dentro de la deuda de las Otras Entidades del Sector Público.

3/ Incluye gastos de permanencia en el exterior por viajes de negocios, gastos médicos o educativos, pagos laborales a no residentes, seguridad social, suscripciones y afiliaciones, arrendamiento operativo, publicidad comercial, pasajes, comunicaciones y otros servicios. A partir de diciembre 30 de 2005 se excluyen los egresos por ventas de saldos de cuentas libres y se clasifican en la Cuenta de Capital en el rubro de Operaciones Especiales del Sector Privado.

4/ Corresponde a los egresos originados en la compra en dólares en el mercado Interno, de petróleo y gas natural de origen nacional.

Nota: A partir de marzo 16 de 2012 la cuenta de prefinanciación de exportaciones se reclasificó del rubro de exportaciones de la cuenta corriente al rubro desembolsos de la cuenta de capital y las series históricas fueron reprocesadas.

Fuente: Banco de la República

CUADRO 16  
BALANZA CAMBIARIA  
MOVIMIENTO DE CAPITAL

Concepto	(Millones de US\$)						
	2012	ACUMULADO AÑO HASTA			ACUMULADO MES HASTA	VARIACIONES	
		ABRIL 8 2011	ABRIL 4 2012	ABRIL 5 2013*	ABRIL 5 2013*	2012-11 US\$	2013-12* US\$
<b>SECTOR PRIVADO</b>	<b>438.6</b>	<b>4,996.6</b>	<b>502.1</b>	<b>1,937.1</b>	<b>170.1</b>	<b>(4,494.5)</b>	<b>1,435.0</b>
<b>1. Préstamo Neto 1/</b>	<b>2,718.6</b>	<b>1,548.5</b>	<b>915.1</b>	<b>904.4</b>	<b>65.0</b>	<b>(633.4)</b>	<b>(10.7)</b>
Ingresos	4,838.4	3,230.0	1,434.3	1,448.2	94.9	(1,795.7)	14.0
Amortización de créditos otorgados a no residentes	158.4	89.0	25.9	13.6	0.2	(63.2)	(12.2)
Desembolsos	4,680.0	3,141.0	1,408.4	1,434.6	94.7	(1,732.6)	26.2
Egresos	2,119.9	1,681.5	519.2	543.9	29.9	(1,162.3)	24.6
<b>2. Inversión Extranjera Neta</b>	<b>18,554.5</b>	<b>3,274.9</b>	<b>5,197.9</b>	<b>5,340.1</b>	<b>506.4</b>	<b>1,923.0</b>	<b>142.3</b>
<b>Inversión Extranjera Directa en Colombia</b>	<b>16,676.3</b>	<b>3,689.6</b>	<b>4,489.2</b>	<b>4,328.4</b>	<b>491.2</b>	<b>799.6</b>	<b>(160.8)</b>
Petróleo, Hidrocarburos y Minería	13,351.7	3,196.5	3,284.9	3,492.5	442.8	88.4	207.6
Otros Sectores	3,324.6	493.1	1,204.3	835.9	48.3	711.2	(368.4)
Ingresos	4,003.9	716.0	1,288.2	940.9	50.0	572.2	(347.3)
Egresos	679.3	223.0	83.9	105.0	1.7	(139.0)	21.1
<b>Inversión Extranjera de Portafolio en Colombia</b>	<b>3,272.8</b>	<b>929.2</b>	<b>1,044.3</b>	<b>1,337.4</b>	<b>26.9</b>	<b>115.1</b>	<b>293.1</b>
<b>Inversión Colombiana en el Exterior</b>	<b>(1,394.6)</b>	<b>(1,343.9)</b>	<b>(335.7)</b>	<b>(325.7)</b>	<b>(11.7)</b>	<b>1,008.2</b>	<b>10.0</b>
Inversión Directa	(292.3)	(694.3)	(99.3)	(138.6)	(19.2)	594.9	(39.3)
Inversión de Portafolio	(1,102.4)	(649.6)	(236.3)	(187.1)	7.5	413.3	49.2
<b>3. Operaciones Especiales 2/</b>	<b>(20,834.5)</b>	<b>173.2</b>	<b>(5,610.8)</b>	<b>(4,307.4)</b>	<b>(401.3)</b>	<b>(5,784.0)</b>	<b>1,303.4</b>
Ingresos	21,615.0	6,337.6	4,620.3	5,269.5	293.0	(1,717.2)	649.2
Egresos	42,449.5	6,164.4	10,231.2	9,576.9	694.3	4,066.8	(654.2)
<b>SECTOR OFICIAL 3/</b>	<b>13,708.4</b>	<b>1,013.2</b>	<b>2,984.7</b>	<b>2,352.6</b>	<b>350.6</b>	<b>1,971.5</b>	<b>(632.0)</b>
<b>1. Préstamo Neto</b>	<b>(215.5)</b>	<b>(65.4)</b>	<b>80.9</b>	<b>261.9</b>	<b>0.6</b>	<b>146.2</b>	<b>181.0</b>
<b>Tesorería General de la República</b>	<b>(58.3)</b>	<b>(25.7)</b>	<b>128.9</b>	<b>304.0</b>	<b>1.0</b>	<b>154.6</b>	<b>175.1</b>
Ingresos	1,903.3	58.3	1,131.0	1,011.4	1.7	1,072.7	(119.6)
Egresos	1,961.6	84.0	1,002.1	707.4	0.7	918.1	(294.7)
<b>Otras Entidades 4/</b>	<b>(157.2)</b>	<b>(39.7)</b>	<b>(48.0)</b>	<b>(42.2)</b>	<b>(0.4)</b>	<b>(8.4)</b>	<b>5.9</b>
Ingresos	0.0	4.7	0.0	2.9	0.0	(4.7)	2.9
Egresos	157.2	44.4	48.0	45.1	0.4	3.7	(2.9)
<b>2. Inversión Financiera 5/</b>	<b>915.1</b>	<b>755.3</b>	<b>503.2</b>	<b>(235.6)</b>	<b>0.0</b>	<b>(252.1)</b>	<b>(738.9)</b>
Ingresos	4,395.0	827.2	1,645.4	1,320.7	0.0	818.2	(324.7)
Egresos	3,479.9	71.9	1,142.2	1,556.4	0.0	1,070.3	414.2
<b>3. Operaciones Especiales 2/</b>	<b>13,008.8</b>	<b>323.2</b>	<b>2,400.6</b>	<b>2,326.4</b>	<b>350.0</b>	<b>2,077.3</b>	<b>(74.2)</b>
<b>BANCO DE LA REPUBLICA 6/</b>	<b>0.7</b>	<b>0.1</b>	<b>(0.1)</b>	<b>(1.0)</b>	<b>(0.2)</b>	<b>(0.2)</b>	<b>(0.9)</b>
<b>OTRAS OPERACIONES ESPECIALES 7/</b>	<b>(1,568.1)</b>	<b>(693.2)</b>	<b>(356.5)</b>	<b>(1,172.2)</b>	<b>(296.2)</b>	<b>336.7</b>	<b>(815.6)</b>
<b>TOTAL</b>	<b>12,579.5</b>	<b>5,316.7</b>	<b>3,130.1</b>	<b>3,116.6</b>	<b>224.4</b>	<b>(2,186.6)</b>	<b>(13.6)</b>

\* Cifras preliminares sujetas a revisión. (n.d.) No disponible. (----) No es posible calcular variación, su explicación no es significativa o es superior al 100%.

1/ Incluye los movimientos de créditos en moneda extranjera a agentes residentes y a no residentes. Incluye desembolsos por prefinanciación de exportaciones.

2/ Registra los movimientos de divisas provenientes de cuentas de compensación y compra - venta de saldos de cuentas libres efectuados en el mercado cambiario doméstico.

Para el sector oficial, también incluye los movimientos de Tesorería General de la República entre sus cuentas de compensación y sus cuentas en moneda extranjera en el Banco de la República, los cuales no tienen impacto en el mercado cambiario.

3/ La mayoría de las operaciones de la Tesorería se canaliza a través de sus cuentas de depósito en moneda extranjera en el Banco de la República, por lo cual no tiene impacto cambiario.

4/ A partir de 2000, el servicio de la deuda del sector eléctrico se clasifica dentro de la deuda de las Otras Entidades del Sector Público.

5/ A partir de junio de 2002, corresponde a los movimientos de portafolio realizados por la Dirección del Tesoro Nacional y otras entidades del sector público.

6/ Corresponde a pasivos del Banco de la República. El 7 de agosto de 2009 la Junta de Gobernadores del Fondo Monetario Internacional (FMI) aprobó una asignación general de Derechos Especiales de Giro (DEG) por US\$250 mil millones y una asignación especial por US\$33 mil millones, las cuales se harían efectivas el 28 de agosto y el 9 de septiembre de 2009, respectivamente. Dichas asignaciones se distribuirían según la cuota de participación de cada país miembro. En el caso de Colombia, la asignación general incrementó las reservas internacionales en US\$897 millones el 28 de agosto de 2009 y la asignación especial, en US\$79 millones el 9 de septiembre de 2009.

7/ Incluye las operaciones de compra y venta de divisas efectuadas por el B.R. a través del ejercicio de opciones put y call, la intervención discrecional y las operaciones de compra directa. Incluye la venta de divisas del B.R. a la Tesorería General de la República. Incluye el traslado de utilidades del BR a la Tesorería. Incluye la compra-venta de divisas efectuadas entre el sector real y los IMC. También se refiere a la compra-venta de divisas en el mercado cambiario para atender operaciones de cubrimiento de riesgo originado en fluctuaciones de tasas de cambio. Incluye la causación y valuación activa de las reservas internacionales, operaciones de derivados y errores y/o omisiones estadísticas.

**Nota:** A partir de marzo 16 de 2012 la cuenta de prefinanciación de exportaciones se reclasificó del rubro de exportaciones de la cuenta corriente al rubro desembolsos de la cuenta de capital y las series históricas fueron reprocesadas.

Fuente: Banco de la República

Cuadro 16A  
BALANZA CAMBIARIA  
CUADRO RESUMEN  
(Millones de Dólares)

Concepto	2012		2013*	
	Acum Año Hasta dic 31	Acum Año Hasta abr 04	Acum Año Hasta abr 05	Acum Mes Hasta abr 05
<b>I. CUENTA CORRIENTE (1 + 2)</b>	<b>(7,408.3)</b>	<b>(2,295.2)</b>	<b>(1,095.4)</b>	<b>(68.6)</b>
<b>1. Balanza Comercial</b>	<b>(6,136.7)</b>	<b>(2,169.3)</b>	<b>(875.3)</b>	<b>(24.8)</b>
Reintegros por Exportaciones 1/	8,455.4	2,049.1	2,387.8	204.2
Café	255.5	71.6	68.6	4.7
No Tradicionales	7,087.1	1,683.0	2,015.4	153.7
Carbon, Ferroníquel, Petróleo	1,112.8	294.5	303.8	45.8
Grosos por Importaciones	(14,692.0)	(4,218.6)	(3,263.1)	(229.0)
<b>2. Balanza Servicios y Transferencias</b>	<b>(1,271.6)</b>	<b>(125.9)</b>	<b>(220.1)</b>	<b>(43.6)</b>
Reintegros Netos Financieros	(3,852.4)	(840.4)	(1,046.5)	(91.6)
Rendimiento Neto Reservas B.R	79.5	(25.3)	(3.3)	(5.7)
Intereses Deuda Tesorería	(1,960.7)	(532.0)	(530.7)	(4.3)
Otros Financieros	(1,971.3)	(283.0)	(511.5)	(81.5)
Reintegros Netos No Financieros	2,580.8	714.5	826.5	47.9
Transferencias Netas	4,560.5	1,161.0	1,137.4	91.4
Otros Netos	(1,979.7)	(446.6)	(311.9)	(43.5)
Compra a Cambistas Profes.	17.7	4.2	4.0	0.3
Resto. 2/	(1,997.3)	(450.7)	(315.9)	(43.8)
<b>II. MOVIMIENTOS NETOS DE CAPITAL (1+2)</b>	<b>12,579.5</b>	<b>3,130.1</b>	<b>3,116.6</b>	<b>224.4</b>
<b>1. Flujos de Capital del Sector real y Gobierno (1.1 + 1.2)</b>	<b>14,145.0</b>	<b>3,522.6</b>	<b>4,276.9</b>	<b>518.1</b>
<b>1.1. Reintegros Netos Capital Privado</b>	<b>436.7</b>	<b>537.9</b>	<b>1,924.3</b>	<b>167.5</b>
Préstamo Neto	2,718.6	915.1	904.4	65.0
Ingresos	4,838.4	1,434.3	1,448.2	94.9
Amortización de créditos otorgados a no residentes	158.4	25.9	13.6	0.2
Desembolsos 3/	4,680.0	1,408.4	1,434.6	94.7
Egresos	(2,119.9)	(519.2)	(543.9)	(29.9)
Inv. Extranjera Directa en Colombia	16,676.3	4,489.2	4,328.4	491.2
Petróleo y Minería	13,351.7	3,284.9	3,492.5	442.8
Directa y Supl de Otros sectores	3,324.6	1,204.3	835.9	48.3
Ingresos	4,003.9	1,288.2	940.9	50.0
Egresos	(679.3)	(83.9)	(105.0)	(1.7)
Inv. Extranjera de Portafolio en Colombia	3,272.8	1,044.3	1,337.4	26.9
Inv. Colombiana en el Exterior	(1,394.6)	(335.7)	(325.7)	(11.7)
Directa	(292.3)	(99.3)	(138.6)	(19.2)
Portafolio	(1,102.4)	(236.3)	(187.1)	7.5
Cuentas Corrientes Netas y Operaciones Especiales	(20,836.4)	(5,574.99)	(4,320.2)	(403.9)
Organismos Internacionales	(30.1)	(12.6)	(11.1)	0.0
Otros	(20,806.3)	(5,562.4)	(4,309.2)	(403.9)
<b>1.2. Reintegros Netos Capital Oficial 4/</b>	<b>13,708.4</b>	<b>2,984.7</b>	<b>2,362.6</b>	<b>360.6</b>
Préstamo Neto	(215.6)	80.9	261.9	0.6
Tesorería	(58.3)	128.9	304.0	1.0
Desembolsos	1,903.3	1,131.0	1,011.4	1.7
Amortizaciones	(1,961.6)	(1,002.1)	(707.4)	(0.7)
Otros	(157.2)	(48.0)	(42.2)	(0.4)
Cuentas Corrientes Netas y Operaciones Especiales	13,923.9	2,903.8	2,090.8	360.0
<b>2. Otras Operaciones Especiales 5/</b>	<b>(1,665.6)</b>	<b>(392.6)</b>	<b>(1,160.4)</b>	<b>(293.7)</b>
<b>III. VARIACION RESERVAS BRUTAS (I+II)</b>	<b>5,171.22</b>	<b>634.9</b>	<b>2,021.2</b>	<b>155.9</b>

\* Cifras preliminares sujetas a revisión.

1/ No incluye prefinanciación de exportaciones.

2/ Incluye ingresos netos de divisas por turismo, servicios portuarios, seguros y reaseguros, marcas, patentes y regalías, servicios técnicos, servicio de transporte por tubería de petróleo y gas natural, gastos de permanencia de viajeros de negocios, gastos médicos y educativos, seguridad social, suscripciones y afiliaciones, arrendamiento operativo, publicidad comercial, servicios culturales, artísticos y deportivos, pasejes, servicios de comunicaciones, comisiones no financieras, servicios diplomáticos y consulares y otros conceptos. A partir de diciembre 30 de 2005 se excluye la compra - venta de saldos de cuentas libres y se clasifican en la Cuenta de Capital en el rubro de Cuentas Corrientes Netas del Sector Privado.

3/ Incluye desembolsos por prefinanciación de exportaciones.

4/ La mayoría de las operaciones de la Tesorería se canaliza a través de sus cuentas de depósito en moneda extranjera en el Banco de la República, por lo cual no tienen impacto cambiario.

5/ Incluye pasivos del Banco de la República, las operaciones de compra y venta de divisas efectuadas por el B.R. a través del ejercicio de opciones, la intervención discrecional y las operaciones de compra directa. Incluye la venta de divisas del B.R. a la Tesorería General de la República, el traslado de utilidades del BR a la Tesorería, la compra-venta de divisas efectuadas entre el sector real y los IMC.

También se refiere a la compra-venta de divisas en el mercado cambiario para atender operaciones de cubrimiento de riesgo originado en fluctuaciones de tasas de cambio. Incluye la causación y valuación activa de las reservas internacionales y errores y/o omisiones estadísticas. El 7 de agosto de 2009 la Junta de Gobernadores del Fondo Monetario Internacional (FMI) aprobó una asignación general de Derechos Especiales de Giro (DEG) por US\$250 mil millones y una asignación especial por US\$33 mil millones las cuales se harían efectivas el 28 de agosto y el 9 de septiembre de 2009, respectivamente. Dichas asignaciones se distribuirían según la cuota de participación de cada país miembro. En el caso de Colombia, la asignación general incrementó las reservas internacionales en US\$897 millones el 28 de agosto de 2009 y la

**Nota:** A partir de marzo 16 de 2012 la cuenta de prefinanciación de exportaciones se reclasificó del rubro de exportaciones de la cuenta corriente al rubro desembolsos de la cuenta de capital y las series históricas fueron reprocesadas.

Fuente: Banco de la República

## C. Balanza cambiaria consolidada

CUADRO 17  
BALANZA CAMBIARIA CONSOLIDADA 1/

(Millones de US\$ y porcentajes)

Concepto	HASTA FEBRERO DE 2012			HASTA FEBRERO DE 2013*			VARIACIONES 13-12	
	BALANZA CAMBIARIA	CUENTAS DE COMPENSACION	TOTAL	BALANZA CAMBIARIA	CUENTAS DE COMPENSACION	TOTAL	ABSOLUTA	RELATIVA
I. CUENTA CORRIENTE	(1,687.3)	(41.4)	(1,728.7)	(768.6)	(1,770.4)	(2,539.1)	(810.3)	(46.9)
Ingresos	2,987.0	8,204.9	11,191.9	3,229.1	7,471.6	10,700.7	(491.3)	(4.4)
Egresos	4,674.3	8,246.4	12,920.7	3,997.7	9,242.0	13,239.7	319.0	2.5
II. MOVIMIENTO NETO DE CAPITAL	2,209.3	281.9	2,491.2	1,835.6	1,740.8	3,576.4	1,085.2	43.6
III. TOTAL MOVIMIENTO (I+II) 2/	522.0	240.5	762.5	1,067.0	(29.6)	1,037.3	274.9	36.0

\* Cifras preliminares sujetas a revisión. (n.d.) No disponible. (----) No es posible calcular variación, su explicación no es significativa o es superior al 100%.

1/ Incluye la balanza cambiaria y las cuentas de compensación en el exterior autorizadas bajo la Resolución 21 de 1993 y la Resolución 11 de 1997.

El régimen cambiario permite constituir cuentas de compensación en el exterior para canalizar ingresos y egresos del mercado cambiario.

Después de abierta la cuenta, el tenedor de la misma tiene un plazo de un mes para registrarla en el Banco de la República; luego está obligado a efectuar reportes mensuales (Res.21/93, JDDBR).

La Resolución 11 de 1997 permite la realización de operaciones en divisas entre residentes, siempre que estas se canalicen a través de cuentas de compensación.

2/ En balanza cambiaria corresponde a la variación de las Reservas Internacionales Brutas

**Nota: A partir de marzo de 2012 la cuenta de prefinanciación de exportaciones se reclasificó del rubro de exportaciones de la cuenta corriente al rubro desembolsos de la cuenta de capital y las series históricas fueron reprocesadas.**

Fuente: Banco de la República



**CUADRO 18**  
**BALANZA CAMBIARIA CONSOLIDADA**  
**INGRESOS CORRIENTES**

(Millones de US\$ y porcentajes)

Concepto	HASTA FEBRERO DE 2012			HASTA FEBRERO DE 2013*			VARIACIONES 13-12	
	BALANZA CAMBIARIA	CUENTAS DE COMPENSACION	TOTAL	BALANZA CAMBIARIA	CUENTAS DE COMPENSACION	TOTAL	ABSOLUTA	RELATIVA
<b>EXPORTACIONES DE BIENES 1/</b>	<b>1,217.5</b>	<b>6,312.0</b>	<b>7,529.5</b>	<b>1,429.0</b>	<b>6,329.5</b>	<b>7,758.6</b>	<b>229.0</b>	<b>3.0</b>
Café	53.2	389.5	442.7	42.9	314.8	357.7	(85.0)	(19.2)
Carbón	150.1	435.2	585.2	88.4	421.0	489.4	(95.8)	(16.4)
Ferrosilicium	0.0	141.6	141.7	0.0	124.5	124.5	(17.2)	(12.1)
Petróleo	30.6	3,525.0	3,555.6	100.6	3,537.9	3,638.5	83.0	2.3
No Tradicionales	983.6	1,820.8	2,804.3	1,217.0	1,931.4	3,148.4	344.1	12.3
<b>SERVICIOS</b>	<b>982.4</b>	<b>1,034.7</b>	<b>2,017.1</b>	<b>986.7</b>	<b>763.2</b>	<b>1,751.9</b>	<b>(266.2)</b>	<b>(13.1)</b>
<b>1. FINANCIEROS</b>	<b>271.2</b>	<b>175.1</b>	<b>446.3</b>	<b>133.9</b>	<b>68.4</b>	<b>190.3</b>	<b>(256.0)</b>	<b>(67.4)</b>
Intereses Banco República	220.6	0.0	220.6	118.0	0.0	118.0	(104.6)	(47.4)
Inversión de Reservas Internacionales	219.1	0.0	219.1	115.1	0.0	115.1	(104.0)	(47.5)
Convenios y Organismos Internacionales	1.5	0.0	1.5	0.9	0.0	0.9	(0.8)	(41.8)
Intereses y Comisiones	0.9	5.3	6.1	0.4	3.8	4.2	(1.9)	(31.7)
Servicios Bancarios	8.2	0.0	8.2	6.7	0.0	6.7	(1.5)	(18.3)
Rendimiento Inversiones Financieras	28.4	28.2	52.6	8.3	31.8	38.1	(14.5)	(27.6)
Rendimientos Inversión Colombiana Directa	0.5	143.6	144.2	2.9	20.4	23.3	(120.9)	(83.9)
Avales y Garantías	14.5	0.0	14.5	1.5	0.5	2.0	(12.5)	(88.1)
<b>2. NO FINANCIEROS</b>	<b>711.2</b>	<b>859.6</b>	<b>1,570.8</b>	<b>864.9</b>	<b>696.8</b>	<b>1,661.6</b>	<b>(9.1)</b>	<b>(0.6)</b>
Fletes, Servicios Portuarios y de Aerop.	45.3	56.1	101.4	66.5	64.3	130.8	28.4	29.0
Turismo	18.1	0.4	18.5	20.5	1.1	21.5	3.0	16.4
Marcas, Patentes y Regalías	2.3	8.8	11.1	6.8	8.4	13.2	2.1	18.5
Seguros y Reaseguros	2.4	50.9	53.3	3.6	71.5	75.2	21.9	41.0
Servicios y Asistencia Técnica	169.4	131.9	301.3	237.0	159.0	396.0	94.7	31.4
Otros Servicios 2/	473.7	611.4	1,085.2	530.5	394.5	925.0	(160.1)	(14.8)
<b>VENTA DE PETROLEO Y GAS NATURAL 3/</b>	<b>0.6</b>	<b>852.1</b>	<b>852.7</b>	<b>4.8</b>	<b>375.0</b>	<b>379.8</b>	<b>(472.9)</b>	<b>(55.5)</b>
<b>COMPRAS DE DIVISAS A CAMBISTAS PROFESIONALES 4/</b>	<b>3.2</b>	<b>3.6</b>	<b>6.7</b>	<b>2.6</b>	<b>10.4</b>	<b>13.0</b>	<b>6.3</b>	<b>94.6</b>
<b>TRANSFERENCIAS, DONACIONES Y REMESAS</b>	<b>783.4</b>	<b>2.4</b>	<b>785.8</b>	<b>784.0</b>	<b>3.6</b>	<b>797.5</b>	<b>11.7</b>	<b>1.5</b>
<b>ING. NETOS OPERACIONES RES.11/97 5/</b>	<b>0.0</b>	<b>0.1</b>	<b>0.1</b>	<b>0.0</b>	<b>(0.1)</b>	<b>(0.1)</b>	<b>(0.2)</b>	<b>---</b>
<b>TOTAL</b>	<b>2,987.0</b>	<b>8,204.9</b>	<b>11,191.9</b>	<b>3,229.1</b>	<b>7,471.6</b>	<b>10,700.7</b>	<b>(491.3)</b>	<b>(4.4)</b>

\* Cifras preliminares sujetas a revisión; Ver nota 1 del cuadro 17. (---) No es posible calcular variación, su explicación no es significativa o es superior al 100%.

1/ Incluye anticipos y excluye prefinanciaciones.

2/ Incluye gastos de no residentes por viajes de negocios, gastos médicos o educativos, pagos laborales a residentes, seguridad social, suscripciones y afiliaciones, arrendamiento operativo, publicidad comercial, pasajes, comunicaciones y otros servicios.

3/ Corresponde a los ingresos provenientes de la venta en dólares en el mercado interno, de petróleo y gas natural de origen nacional.

4/ Hasta febrero de 2002, corresponde a operaciones de mercado no regulado (casas de cambio y cambistas profesionales). A partir de esa fecha, se clasifican en este rubro únicamente las compras de divisas efectuadas por los Intermediarios del Mercado Cambiario (IMC) a los cambistas profesionales.

5/ Se refiere a las operaciones del mercado cambiario autorizadas a realizarse en dólares entre residentes.

Nota: A partir de marzo de 2012 la cuenta de prefinanciación de exportaciones se reclasificó del rubro de exportaciones de la cuenta corriente al rubro desembolsos de la cuenta de capital y las series históricas fueron reprocesadas.

Fuente: Banco de la República

**CUADRO 19**  
**BALANZA CAMBIARIA CONSOLIDADA**  
**EGRESOS CORRIENTES**

(Millones de US\$ y porcentajes)

Concepto	HASTA FEBRERO DE 2012			HASTA FEBRERO DE 2013*			VARIACIONES 13-12	
	BALANZA CAMBIARIA	CUENTAS DE COMPENSACION	TOTAL	BALANZA CAMBIARIA	CUENTAS DE COMPENSACION	TOTAL	ABSOLUTA	RELATIVA
IMPORTACIONES DE BIENES 1/	2,788.9	5,577.7	8,368.5	2,144.9	8,207.5	8,352.5	(14.1)	(0.2)
SERVICIOS	1,768.0	1,730.8	3,498.9	1,725.1	2,344.8	4,069.8	571.0	16.3
1. FINANCIEROS	793.0	428.7	1,221.6	720.1	592.9	1,313.0	91.4	7.5
Intereses	387.9	308.2	696.1	388.7	237.3	626.0	(70.1)	(10.1)
Banco de la República	0.5	0.0	0.5	0.2	0.0	0.2	(0.3)	(58.1)
Sector Público	356.1	137.5	493.6	346.0	139.0	485.0	(8.6)	(1.7)
Tesorería	354.9	0.0	354.9	345.0	0.0	345.0	(9.8)	(2.8)
Otras Entidades 2/	1.2	137.5	138.7	1.0	139.0	139.9	1.2	0.9
Sector Privado	28.5	170.7	199.2	41.1	98.3	139.4	(59.8)	(30.0)
Banca Comercial	2.9	0.0	2.9	1.5	0.0	1.5	(1.5)	(50.1)
Utilidades y Dividendos	132.1	73.5	205.5	211.7	338.5	550.2	344.7	-----
Avales y Garantías Bancarias	0.8	13.9	14.8	0.5	0.0	0.5	(14.3)	(96.6)
Gastos y comisiones	272.1	33.1	305.2	119.1	17.1	136.2	(168.9)	(55.4)
Banco de la República	262.2	0.0	262.2	109.1	0.0	109.1	(153.1)	(58.4)
Sector Público	0.0	6.9	6.9	0.0	0.1	0.1	(6.8)	(99.2)
Sector Privado	0.1	18.3	18.3	0.1	3.6	3.6	(14.7)	(80.3)
Banca Comercial	9.8	7.9	17.7	10.0	13.5	23.4	5.8	32.6
2. NO FINANCIEROS	975.1	1,302.2	2,277.2	1,005.0	1,751.8	2,756.8	479.6	21.1
Fletes, Servicios Portuarios y de Aerop.	137.4	287.5	424.9	117.8	283.8	401.6	(23.3)	(5.5)
Turismo	34.1	0.6	34.7	31.4	0.5	31.9	(2.8)	(8.1)
Marcas, Patentes y Regalias	37.7	112.9	150.6	42.3	214.3	256.6	106.0	70.4
Servicios y Asistencia Técnica	184.9	391.8	576.7	187.1	414.9	602.0	25.3	4.4
Seguros y Reaseguros	24.9	73.7	98.6	22.4	92.6	115.1	16.5	16.8
Otros Servicios 3/	556.2	435.6	991.8	604.0	745.7	1,349.6	357.9	36.1
COMPRA DE PETROLEO Y GAS NATURAL 4/	39.2	933.1	972.3	33.0	888.0	721.0	(251.3)	(25.8)
TRANSFERENCIAS, DONACIONES Y REMESAS	77.9	4.7	82.6	94.6	1.7	96.3	13.7	16.6
VENTA DE DIVISAS A CAMBISTAS PROFESIONALES 5/	0.3	0.0	0.3	0.1	0.0	0.1	(0.3)	(65.2)
<b>TOTAL</b>	<b>4,674.3</b>	<b>6,246.4</b>	<b>12,920.7</b>	<b>3,997.7</b>	<b>9,242.0</b>	<b>13,239.7</b>	<b>319.0</b>	<b>2.5</b>

\* Cifras preliminares sujetas a revisión: Ver nota 1 del cuadro 17. (----) No es posible calcular variación, su explicación no es significativa o es superior al 100%.

1/ Incluye giro ordinario, anticipos y pagos efectuados con tarjetas de crédito.

2/ A partir de 2000, el servicio de la deuda del sector eléctrico se clasifica dentro de la deuda de las Otras Entidades del Sector Público.

3/ Incluye gastos de permanencia en el exterior por viajes de negocios, gastos médicos o educativos, pagos laborales a no residentes, seguridad social, suscripciones y afiliaciones, arrendamiento operativo, publicidad comercial, pasajes, comunicaciones, egresos por telefonía celular, contribución cafetera, y otros servicios.

4/ Corresponde a los egresos de divisas para compra interna de petróleo crudo y gas natural de producción nacional.

5/ Hasta febrero de 2002, corresponde a operaciones de mercado no regulado (casas de cambio y cambistas profesionales). A partir de esa fecha, se clasifican en este rubro únicamente las ventas de divisas efectuadas por los Intermediarios del Mercado Cambiario (IMC) a los cambistas profesionales.

Fuente: Banco de la República

CUADRO 20  
BALANZA CAMBIARIA CONSOLIDADA  
MOVIMIENTO DE CAPITAL

(Millones de US\$)

Concepto	HASTA FEBRERO DE 2012			HASTA FEBRERO DE 2013*			ABSOLUTA
	BALANZA CAMBIARIA	CUENTAS DE COMPENSACION	TOTAL	BALANZA CAMBIARIA	CUENTAS DE COMPENSACION	TOTAL	
<b>SECTOR PRIVADO</b>	<b>622.3</b>	<b>3,223.6</b>	<b>3,846.9</b>	<b>1,336.6</b>	<b>2,418.0</b>	<b>3,753.4</b>	<b>(92.6)</b>
<b>1. Préstamo Neto 1/</b>	<b>726.9</b>	<b>396.4</b>	<b>1,122.2</b>	<b>650.8</b>	<b>377.8</b>	<b>1,028.4</b>	<b>(93.9)</b>
Ingresos	1,049.3	2,748.9	3,798.3	963.0	2,425.2	3,388.2	(410.0)
Amortización de créditos otorgados a no residentes	16.0	578.1	594.1	11.5	574.9	586.4	(7.7)
Desembolsos	1,033.3	2,170.8	3,204.2	951.5	1,850.4	2,801.9	(402.3)
Egresos	323.5	2,352.8	2,676.0	312.4	2,047.4	2,359.9	(318.2)
<b>2. Inversión Extranjera Neta</b>	<b>3,266.8</b>	<b>(131.0)</b>	<b>3,135.8</b>	<b>3,369.0</b>	<b>(27.8)</b>	<b>3,341.3</b>	<b>205.4</b>
<b>Inversión Extranjera Directa en Colombia</b>	<b>2,739.7</b>	<b>224.6</b>	<b>2,964.3</b>	<b>2,580.5</b>	<b>148.1</b>	<b>2,728.6</b>	<b>(236.7)</b>
Petróleo, Hidrocarburos y Minería	2,094.6	62.1	2,156.7	2,094.8	4.3	2,099.1	(57.8)
Otros Sectores	645.1	162.5	807.6	485.9	143.7	629.7	(177.9)
Ingresos	689.7	191.2	880.9	548.8	153.2	702.0	(178.1)
Egresos	44.6	28.7	73.3	63.7	9.4	73.1	(0.2)
<b>Inversión Extranjera de Portafolio en Colombia</b>	<b>721.8</b>	<b>0.0</b>	<b>721.8</b>	<b>868.4</b>	<b>0.0</b>	<b>868.4</b>	<b>246.5</b>
<b>Inversión colombiana en el exterior</b>	<b>(194.8)</b>	<b>(365.5)</b>	<b>(560.3)</b>	<b>(179.8)</b>	<b>(176.8)</b>	<b>(356.7)</b>	<b>194.6</b>
Inversión Directa	(70.3)	(230.1)	(300.4)	(93.5)	(112.3)	(205.8)	94.8
Inversión de Portafolio	(124.5)	(125.4)	(249.9)	(86.4)	(63.5)	(149.9)	100.0
<b>3. Operaciones especiales 2/</b>	<b>(3,370.3)</b>	<b>2,968.1</b>	<b>(412.2)</b>	<b>(2,684.1)</b>	<b>2,067.9</b>	<b>(616.2)</b>	<b>(204.0)</b>
Ingresos	2,893.6	31,191.5	34,085.1	3,397.9	17,088.7	20,486.6	(13,800.5)
Egresos	6,283.9	28,233.4	34,497.3	6,082.0	15,016.8	21,100.8	(13,396.5)
<b>SECTOR OFICIAL 3/</b>	<b>1,492.4</b>	<b>(2,951.8)</b>	<b>(1,459.4)</b>	<b>1,021.4</b>	<b>(649.6)</b>	<b>371.8</b>	<b>1,831.2</b>
<b>1. Préstamo Neto</b>	<b>164.6</b>	<b>(24.4)</b>	<b>130.2</b>	<b>340.2</b>	<b>298.0</b>	<b>638.2</b>	<b>508.0</b>
Tesorería General de la República	159.8	0.0	159.8	355.9	0.0	355.9	196.1
Ingresos	1,125.0	0.0	1,125.0	998.9	0.0	998.9	(126.1)
Egresos	965.1	0.0	965.1	643.0	0.0	643.0	(322.2)
Otras Entidades 4/	(5.2)	(24.4)	(29.7)	(15.8)	298.0	282.3	311.9
Ingresos	0.0	0.0	0.0	0.0	322.1	322.1	322.1
Egresos	5.2	24.4	29.7	15.8	24.1	39.8	10.2
<b>2. Inversión Financiera</b>	<b>190.4</b>	<b>(1,867.2)</b>	<b>(1,666.8)</b>	<b>(219.1)</b>	<b>(400.7)</b>	<b>(619.8)</b>	<b>1,047.1</b>
Ingresos	1,332.5	1,838.9	3,171.4	972.2	3,071.0	4,043.2	871.8
Egresos	1,142.2	3,698.0	4,838.2	1,191.3	3,471.7	4,663.0	(175.2)
<b>3. Operaciones especiales 2/</b>	<b>1,147.5</b>	<b>(1,070.2)</b>	<b>77.3</b>	<b>900.3</b>	<b>(646.9)</b>	<b>353.4</b>	<b>276.1</b>
<b>BANCO DE LA REPUBLICA 5/</b>	<b>0.2</b>	<b>0.0</b>	<b>0.2</b>	<b>(0.6)</b>	<b>0.0</b>	<b>(0.6)</b>	<b>(0.8)</b>
<b>OPERACIONES ESPECIALES 6/</b>	<b>94.3</b>	<b>10.2</b>	<b>104.5</b>	<b>(520.6)</b>	<b>(27.6)</b>	<b>(548.2)</b>	<b>(652.7)</b>
<b>TOTAL</b>	<b>2,209.3</b>	<b>281.9</b>	<b>2,491.2</b>	<b>1,836.6</b>	<b>1,740.8</b>	<b>3,576.4</b>	<b>1,085.2</b>

\* Cifras preliminares sujetas a revisión: Ver nota 1 del cuadro 17.

1/ Incluye los movimientos de créditos en moneda extranjera a residentes y a no residentes. Incluye prefinanciación de exportaciones.

2/ Incluye compraventa de divisas a otros usuarios de cuentas de compensación, entre los mismos cuentahabientes y a los intermediarios del mercado cambiario. Para el sector oficial, también incluye los movimientos de Tesorería General de la República entre sus cuentas de compensación y sus cuentas en dólares en el Banco de la República, los cuales no tienen impacto en el mercado cambiario.

3/ La mayoría de las operaciones de la Tesorería registradas en la balanza cambiaria doméstica son canalizadas a través de sus cuentas de depósito en moneda extranjera en el Banco de la República, por lo cual no tiene impacto cambiario.

4/ A partir de 2000, el servicio de la deuda del sector eléctrico se clasifica dentro de la deuda de Otras Entidades del sector público.

5/ El 7 de agosto de 2009 la Junta de Gobernadores del Fondo Monetario Internacional (FMI) aprobó una asignación general de Derechos Especiales de Giro (DEG) por US\$260 mil millones y una asignación especial por US\$33 mil millones, las cuales se harían efectivas el 28 de agosto y el 9 de septiembre de 2009, respectivamente. Dichas asignaciones se distribuirían según la cuota de participación de cada país miembro. En el caso de Colombia, la asignación general incrementó las reservas internacionales en US\$897 millones el 28 de agosto de 2009 y la asignación especial en US\$79 millones el 9 de septiembre de 2009.

6/ Incluye las operaciones de compra y venta de divisas efectuadas por el B.R. a través del ejercicio de opciones put y call, la intervención discrecional y las operaciones de compra directa.

Incluye la venta de divisas del B.R. a la Tesorería General de la República. Incluye el traslado de utilidades del BR a la Tesorería. Incluye la compra-venta de divisas efectuadas entre el sector real y los IMC. También se refiere a la compra-venta de divisas en el mercado cambiario para atender operaciones de cobertura de riesgo originado en fluctuaciones de tasas de cambio.

Incluye la causación y valuación activa de las reservas internacionales, operaciones de derivados y errores y/o omisiones estadísticas.  
Nota: A partir de marzo 16 de 2012 la cuenta de prefinanciación de exportaciones se reclassificó del rubro de exportaciones de la cuenta corriente al rubro desembolsos de la cuenta de capital y las series históricas fueron reprocesadas.

Fuente: Banco de la República

## 1. EXPORTACIONES FOB

CUADRO 21

EXPORTACIONES CLASIFICADAS POR LOS PRINCIPALES PRODUCTOS  
Y SECTORES ECONOMICOS SEGÚN CIIU R.3

(Millones de dólares y porcentajes)

	Enero		Variación	
	2012	2013	Absoluta	%
<b>I. Principales productos</b>	<b>3.944,0</b>	<b>3.807,3</b>	<b>-136,6</b>	<b>-3,5</b>
1. Petróleo crudo /2	2.189,1	2.020,0	-169,1	-7,7
2. Carbón /2	655,6	662,7	7,1	1,1
3. Fuel-oil y otros derivados /2	450,2	443,6	-6,6	-1,5
4. Oro no monetario	199,3	297,3	98,0	49,2
5. Café /2	193,4	175,1	-18,2	-9,4
6. Flores	128,1	102,8	-25,4	-19,8
7. Ferróníquel /2	67,6	60,1	-7,5	-11,1
8. Banano	60,6	45,6	-15,0	-24,7
<b>II. Resto de productos (CIIU)</b>	<b>841,6</b>	<b>927,4</b>	<b>85,7</b>	<b>10,2</b>
1. Sector Agropecuario	18,8	20,0	1,2	6,5
2. Sector Industrial	798,6	872,4	73,8	9,2
3. Sector Minero	4,9	2,7	-2,2	-45,4
4. Otros	19,3	32,2	12,9	66,7
<b>III. Total exportaciones</b>	<b>4.785,6</b>	<b>4.734,7</b>	<b>-50,9</b>	<b>-1,1</b>

(1) No incluye exportaciones temporales, reexportaciones y otras. Incluye ajustes de Balanza de Pagos.

(2) En la clasificación anterior de las exportaciones, estos productos conformaban el grupo de exportaciones tradicionales

Nota: A partir de Mayo de 2010 se clasifican las exportaciones por principales productos y sectores según CIIU, reemplazando la clasificación anterior de bienes tradicionales y no tradicionales. Estas cifras incluyen las revisiones metodológicas de 2013 realizadas por el DANE.

Fuente: DANE-DIAN. BANCO DE LA REPÚBLICA

## 2.A IMPORTACIONES CIF /1

**CUADRO 22**  
**IMPORTACIONES SEGUN CLASIFICACION CUODE**

	Enero		VARIACIONES	
	2012	2013	Absoluta	%
<b>I. BIENES DE CONSUMO</b>	<b>847</b>	<b>1.016</b>	<b>168,6</b>	<b>19,9</b>
1. No duraderos	422,2	489	67,1	15,9
2. Duraderos	425,3	527	101,6	23,9
<b>II. BIENES INTERMEDIOS</b>	<b>2.023</b>	<b>2.330</b>	<b>307,0</b>	<b>15,2</b>
1. Combustibles y lubricantes 2/	575,4	659	83,1	14,4
2. Para la agricultura	114,0	174	59,5	52,2
3. Para la industria	1.333,1	1.497	164,3	12,3
<b>III. BIENES DE CAPITAL</b>	<b>1.498</b>	<b>1.853</b>	<b>354,9</b>	<b>23,7</b>
1. Materiales de construcción	144,9	170	25,5	17,6
2. Para la agricultura	15,3	17	1,3	8,3
3. Para la industria	835,1	1.025	189,5	22,7
4. Equipo de transporte	502,9	641	138,5	27,5
<b>IV. BIENES NO CLASIFICADOS</b>	<b>2</b>	<b>2</b>	<b>0,1</b>	<b>7,6</b>
<b>TOTAL</b>	<b>4.370</b>	<b>5.201</b>	<b>830,6</b>	<b>19,0</b>

Fuente: DIAN. (1) No incluye importaciones temporales, reimportaciones y otras. Incluye ajustes de Balanza de Pagos.  
2/ Incluye derivados del petróleo y del carbón. Estas cifras incluyen las revisiones metodológicas de 2013 realizadas por el DANE asociadas con las reexportaciones de aeronaves.

## 2.B IMPORTACIONES FOB /1

CUADRO 23

## IMPORTACIONES SEGUN CLASIFICACION CUODE

	Enero		VARIACIONES	
	2012	2013	Absoluta	%
<b>I. BIENES DE CONSUMO</b>	<b>803</b>	<b>950</b>	<b>147,0</b>	<b>18,3</b>
1. No duraderos	399,9	463,5	63,6	15,9
2. Duraderos	402,7	486,0	83,4	20,7
<b>II. BIENES INTERMEDIOS</b>	<b>1.925</b>	<b>2.213</b>	<b>287,7</b>	<b>14,9</b>
1. Combustibles y lubricantes 2/	563,2	642,3	79,1	14,0
2. Para la agricultura	104,8	162,7	57,9	55,2
3. Para la industria	1.257,0	1.407,7	150,8	12,0
<b>III. BIENES DE CAPITAL</b>	<b>1.433</b>	<b>1.784</b>	<b>351,0</b>	<b>24,5</b>
1. Materiales de construcción	132,0	155,2	23,2	17,6
2. Para la agricultura	14,5	15,8	1,3	9,1
3. Para la industria	803,1	988,0	184,9	23,0
4. Equipo de transporte	483,5	625,1	141,6	29,3
<b>IV. BIENES NO CLASIFICADOS</b>	<b>2</b>	<b>2</b>	<b>0,1</b>	<b>5,6</b>
<b>TOTAL</b>	<b>4.162</b>	<b>4.948,02</b>	<b>785,8</b>	<b>18,9</b>

Fuente: DIAN. (1) No incluye importaciones temporales, reimportaciones y otras. Incluye ajustes de Balanza de Pago.  
 2/ Incluye derivados del petróleo y del carbón. Estas cifras incluyen las revisiones metodológicas de 2013 realizadas por el DANE asociadas con las reexportaciones de aeronaves.

## E. ENDEUDAMIENTO EXTERNO DEL SISTEMA FINANCIERO

31

**CUADRO No 24**  
**ENDEUDAMIENTO EXTERNO DEL SISTEMA FINANCIERO**  
**SALDO POR PLAZOS**

(Millones de dólares y porcentajes)

INTERMEDIARIO	SALDO A: 05-abr-13	VARIACIONES					
		SEMANTAL		AÑO CORRIDO		ANUAL	
		ABS.	%	ABS.	%	ABS.	%
<b>I. TOTAL (A+B)</b>	<b>12.604,1</b>	<b>(860,6)</b>	<b>(6,4)</b>	<b>911,5</b>	<b>7,8</b>	<b>2.375,0</b>	<b>23,2</b>
Bancos	10.294,4	(858,5)	(7,7)	832,2	8,8	2.286,1	28,5
Compañías Finan. Comerc.	0,0	0,0	.....	0,0	.....	0,0	.....
Corfinancieras	0,0	0,0	.....	0,0	.....	(30,0)	(100,0)
Otros 1/	2.309,7	(2,0)	(0,1)	79,3	3,6	119,0	5,4
<b>A. TOTAL CORTO PLAZO</b>	<b>3.717,8</b>	<b>(858,5)</b>	<b>(18,8)</b>	<b>(157,5)</b>	<b>(4,1)</b>	<b>(642,4)</b>	<b>(14,7)</b>
Bancos	3.473,4	(858,5)	(19,8)	(164,4)	(4,5)	(600,0)	(14,7)
Compañías Finan. Comerc.	0,0	0,0	.....	0,0	.....	0,0	.....
Corfinancieras	0,0	0,0	.....	0,0	.....	(30,0)	(100,0)
Otros 1/	244,5	0,0	0,0	6,9	2,9	(12,4)	(4,8)
<b>B. TOTAL LARGO PLAZO</b>	<b>8.886,2</b>	<b>(2,0)</b>	<b>(0,0)</b>	<b>1.069,0</b>	<b>13,7</b>	<b>3.017,5</b>	<b>51,4</b>
Bancos	6.821,0	0,0	0,0	996,5	17,1	2.886,1	73,3
Compañías Finan. Comerc.	0,0	0,0	.....	0,0	.....	0,0	.....
Corfinancieras	0,0	0,0	.....	0,0	.....	0,0	.....
Otros 1/	2.065,2	(2,0)	(0,1)	72,4	3,6	131,4	6,8

1/ BANCOLDEX, FEN , FINDETER , FOGAFIN, ICETEX Y BANCO DE LA REPUBLICA.

Fuente: Informes de los Intermediarios Financieros y Subgerencia de Estudios Económicos del Banco de la República.

**CUADRO No 25**  
**ENDEUDAMIENTO EXTERNO DEL SISTEMA FINANCIERO**  
**SALDO POR SECTORES Y PLAZOS**

(Millones de dólares y porcentajes)

INTERMEDIARIO	SALDO A: 05-abr-13	VARIACIONES					
		SEMANAL		AÑO CORRIDO		ANUAL	
		ABS.	%	ABS.	%	ABS.	%
<b>I. TOTAL</b>	<b>12.604,1</b>	<b>(860,6)</b>	<b>(6,4)</b>	<b>911,5</b>	<b>7,8</b>	<b>2.375,0</b>	<b>23,2</b>
A. SECTOR OFICIAL	2.312,5	(2,0)	(0,1)	79,8	3,6	119,4	5,4
Bancos	2,8	0,0	0,0	0,5	21,0	0,5	21,0
Corfinancieras	0,0	0,0	.....	0,0	.....	0,0	.....
Otras Entidades Oficiales 1/	2.309,7	(2,0)	(0,1)	79,3	3,6	119,0	5,4
B. SECTOR PRIVADO	10.291,6	(858,5)	(7,7)	831,7	8,8	2.255,6	28,1
Bancos	10.291,6	(858,5)	(7,7)	831,7	8,8	2.285,6	28,5
Corfinancieras	0,0	0,0	.....	0,0	.....	(30,0)	(100,0)
Compañías Finan. Comerc.	0,0	0,0	.....	0,0	.....	0,0	.....
<b>II. SECTOR OFICIAL 1/</b>	<b>2.312,5</b>	<b>(2,0)</b>	<b>(0,1)</b>	<b>79,8</b>	<b>3,6</b>	<b>119,4</b>	<b>5,4</b>
A. CORTO PLAZO	247,3	0,0	0,0	9,7	4,1	(9,6)	(3,7)
Bancos	2,8	0,0	0,0	2,8	.....	2,8	.....
Corfinancieras	0,0	0,0	.....	0,0	.....	0,0	.....
Otras Entidades Oficiales 1/	244,5	0,0	0,0	6,9	2,9	(12,4)	(4,8)
B. LARGO PLAZO	2.065,2	(2,0)	(0,1)	70,1	3,5	129,1	6,7
Bancos	0,0	0,0	.....	(2,3)	(100,0)	(2,3)	(100,0)
Corfinancieras	0,0	0,0	.....	0,0	.....	0,0	.....
Otras Entidades Oficiales 1/	2.065,2	(2,0)	(0,1)	72,4	3,6	131,4	6,8
<b>III. SECTOR PRIVADO</b>	<b>10.291,6</b>	<b>(858,5)</b>	<b>(7,7)</b>	<b>831,7</b>	<b>8,8</b>	<b>2.255,6</b>	<b>28,1</b>
A. CORTO PLAZO	3.470,6	(858,5)	(19,8)	(167,2)	(4,6)	(632,8)	(15,4)
Bancos	3.470,6	(858,5)	(19,8)	(167,2)	(4,6)	(602,8)	(14,8)
Corfinancieras	0,0	0,0	.....	0,0	.....	(30,0)	(100,0)
Compañías Finan. Comerc.	0,0	0,0	.....	0,0	.....	0,0	.....
B. LARGO PLAZO	6.821,0	0,0	0,0	998,9	17,2	2.888,4	73,4
Bancos	6.821,0	0,0	0,0	998,9	17,2	2.888,4	73,4
Corfinancieras	0,0	0,0	.....	0,0	.....	0,0	.....
Compañías Finan. Comerc.	0,0	0,0	.....	0,0	.....	0,0	.....

1/ BANCOLDEX, FEN, FINDETER, FOGAFIN, ICETEX Y BANCO DE LA REPUBLICA

Fuente: Informes de los Intermediarios Financieros y Subgerencia de Estudios Económicos del Banco de la República



Gráfico 15  
 ENDEUDAMIENTO EXTERNO DEL SISTEMA FINANCIERO \*  
 SALDO UTILIZADO / CUPO

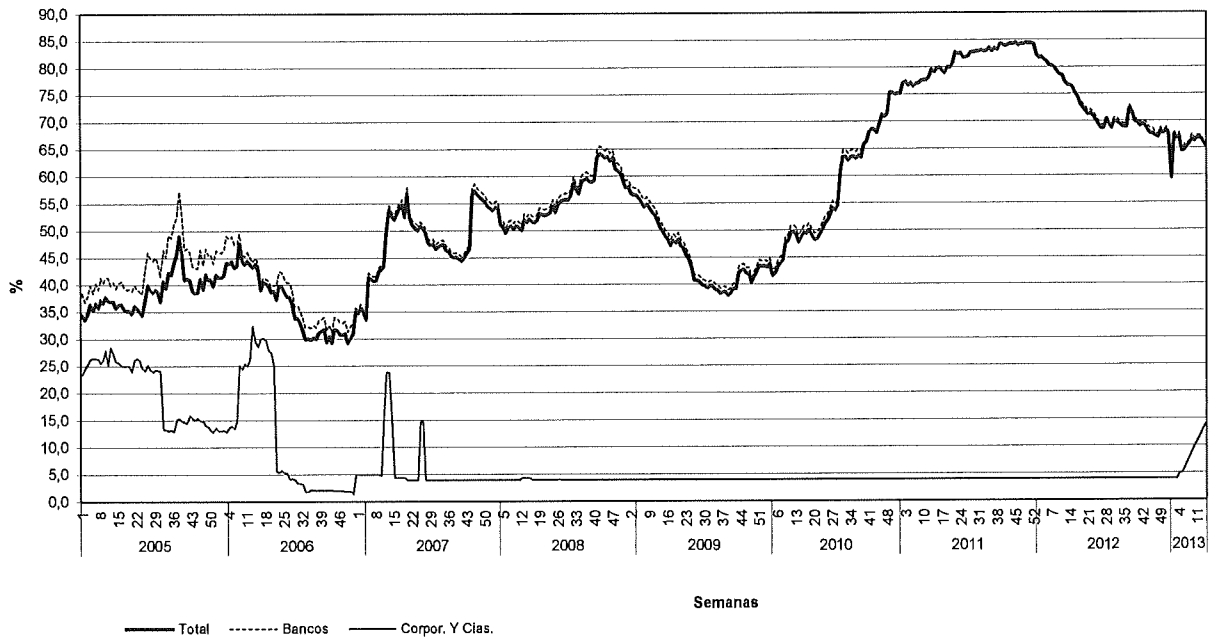

Desde enero de 2007 no se incluyen los cupos de endeudamiento de entidades en liquidación. Las cifras de compañías y corporaciones financieras desde esa fecha correspondían a entidades en liquidación.

Gráfico 16  
 ENDEUDAMIENTO EXTERNO DEL SISTEMA FINANCIERO \*  
 SALDO UTILIZADO POR PLAZOS

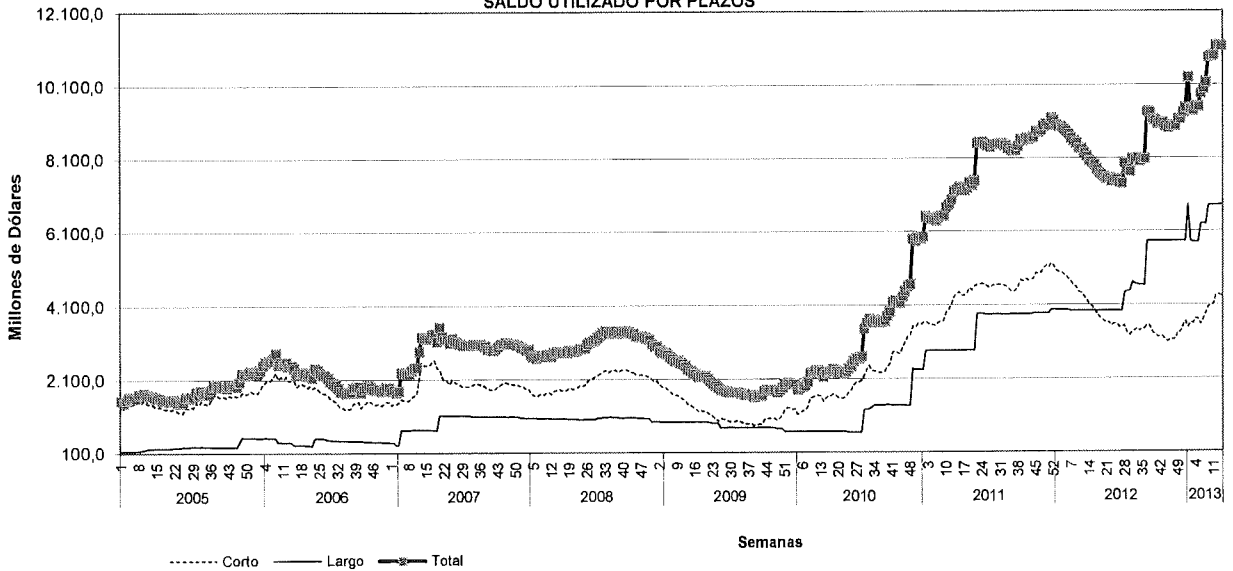

\* No Incluye Banco de la República, ICETEX, Bancoldex, Findeter, FEN y Fogafin.  
 Nota: Para algunas líneas de crédito el cupo corresponde al saldo utilizado y no a un cupo asignado  
 Fuente: Banco de la República.

## **ANEXOS**

## I. AGREGADOS MONETARIOS Y CREDITICIOS

### A. Base Monetaria (Promedio)

**CUADRO No A1**  
**COMPONENTES DE LA BASE MONETARIA**  
(Promedios semanales sobre saldos diarios)

(Miles de millones de pesos y porcentajes)

Concepto	Promedios			VARIACIONES								
	abril 08	abril 06	abril 05	SEMANTAL			CORRIDO AÑO			ANUAL		
	2011	2012	2013	2011	2012	2013	2011	2012	2013	2011	2012	2013
I. BASE MONETARIA (A+B)	41,585	46,818	50,962	1.0	1.4	(0.8)	(5.4)	(7.3)	(6.9)	15.1	12.6	8.8
A. EFECTIVO	26,864	29,668	31,795	1.9	3.9	0.9	(8.5)	(10.1)	(7.9)	16.5	10.4	7.2
B. RESERVA SISTEMA FINANCIERO	14,721	17,150	19,167	(0.7)	(2.6)	(3.6)	0.8	(2.1)	(5.4)	12.7	16.5	11.7
1. EFECTIVO. CAJA SIST. FINANCIERO	6,442	7,360	8,983	(6.0)	(10.6)	(2.2)	(10.4)	(8.6)	3.3	1.5	14.3	22.0
2. DEPTOS. EN BCO. REPUBLICA 1/	8,279	9,790	10,174	3.8	4.5	(4.9)	11.7	3.5	(11.9)	23.4	18.2	3.9

1/ Corresponde a cuentas corrientes del sistema financiero en el Banco de la República.  
Fuente: Banco de la República.

**CUADRO No A2**  
**COEFICIENTES DE PREFERENCIA POR EFECTIVO Y RESERVA MONETARIA**

Concepto	Promedios			VARIACIONES								
	abril 08	abril 06	abril 05	SEMANTAL			CORRIDO AÑO			ANUAL		
	2011	2012	2013	2011	2012	2013	2011	2012	2013	2011	2012	2013
I. MULTIPLICADOR 1/	1.351	1.302	1.322	(1.1)	0.0	(0.0)	(4.3)	(5.4)	(2.9)	1.1	(3.7)	1.6
II. EFECTIVO / CTAS. CTES. (e)	91.6	94.9	89.4	4.0	4.7	3.4	2.0	5.0	3.7	0.1	3.6	(5.8)
III. RESERVA / CTAS. CTES. (r)	50.2	54.9	53.8	1.3	(1.8)	(1.3)	12.4	14.4	6.5	(3.1)	9.2	(1.8)

1/ Multiplicador =  $(1 + e) / (e + r)$   
Fuente: Banco de la República.

## B. MEDIOS DE PAGO (PROMEDIOS)

**CUADRO No A3**  
**MEDIOS DE PAGO Y SUS DETERMINANTES**  
(Promedios semanales sobre saldos diarios)

(Miles de millones de pesos y porcentajes)

Concepto	Promedios			VARIACIONES								
	abril 08	abril 06	abril 05	SEMANAL			CORRIDO AÑO			ANUAL		
	2011	2012	2013	2011	2012	2013	2011	2012	2013	2011	2012	2013
I. MEDIOS DE PAGO	56,179	60,934	67,372	(0.2)	1.4	(0.9)	(9.5)	(12.3)	(9.6)	16.5	8.5	10.6
II. BASE MONETARIA	41,585	46,818	50,952	1.0	1.4	(0.8)	(5.4)	(7.3)	(6.9)	15.1	12.6	8.8
III. MULTIPLICADOR	1.351	1.302	1.322	(1.1)	0.0	(0.0)	(4.3)	(5.4)	(2.9)	1.1	(3.7)	1.6

Fuente: Banco de la República. Cálculos con información de los formatos 281 y 442 de la Superintendencia Financiera

**CUADRO No A4**  
**COMPONENTES DE LOS MEDIOS DE PAGO**  
(Promedios semanales sobre saldos diarios)

(Miles de millones de pesos y porcentajes)

	Promedios			VARIACIONES								
	abril 08	abril 06	abril 05	SEMANAL			CORRIDO AÑO			ANUAL		
	2011	2012	2013	2011	2012	2013	2011	2012	2013	2011	2012	2013
I. MEDIOS DE PAGO (A+B)	56,179	60,934	67,372	(0.2)	1.4	(0.9)	(9.5)	(12.3)	(9.6)	16.5	8.5	10.6
A. EFECTIVO	26,864	29,668	31,795	1.9	3.9	0.9	(8.5)	(10.1)	(7.9)	16.5	10.4	7.2
1. Moneda fuera sist. financiero 1/	26,816	29,640	31,756	1.9	3.9	0.9	(8.5)	(10.0)	(7.9)	16.3	10.5	7.1
2. Depositos de particulares 2/	48	28	39	16.0	1.0	9.1	1.1	(63.6)	38.2	481.4	(41.9)	41.5
B. CUENTAS CORRIENTES	29,316	31,266	35,577	(2.0)	(0.8)	(2.4)	(10.3)	(14.4)	(11.2)	16.4	6.7	13.8
II. EFECTIVO / M1	47.8%	48.7%	47.2%									
III. CUENTAS CORRIENTES / M1	52.2%	51.3%	52.8%									

1/ Incluye: billetes en circulación + moneda en tesorería - caja del sistema financiero.

2/ Corresponde a cuentas corrientes de entidades especiales en el Banco de la República.

Fuente: Banco de la República. Cálculos con información de los formatos 281 y 442 de la Superintendencia Financiera

## C. OTROS AGREGADOS (PROMEDIOS)

**CUADRO No A5**  
**PROMEDIOS MOVILES DE ORDEN 4**

(Miles de millones de pesos y porcentajes)

Concepto	Saldo Promedio a abril 05 2013	VARIACIONES								
		SEMANAL			CORRIDO AÑO			ANUAL		
		2011	2012	2013	2011	2012	2013	2011	2012	2013
BASE	51,286	(0.1)	0.1	0.1	(3.9)	(5.2)	(3.7)	15.2	11.5	10.0
M1	67,197	(0.2)	0.1	0.0	(5.7)	(9.0)	(4.5)	17.1	7.4	11.4
CUASIDINEROS /1	206,837	0.5	0.3	0.5	7.0	7.8	5.3	11.0	22.6	18.2
M2	274,034	0.3	0.3	0.4	3.1	2.9	2.7	12.6	18.3	16.5
M3	304,827	0.3	0.1	0.5	2.5	2.6	3.0	12.9	17.7	16.3
CARTERA BANCOS Y CORFINANCIERAS ML 2/	204,336	0.5	0.3	0.2	4.3	3.3	1.6	16.8	21.3	13.6
CARTERA TOTAL 3/	221,219	0.5	0.3	0.2	4.3	3.4	1.6	16.5	21.2	13.8

1/ Incluye depósitos de ahorro en la banca, certificados de depósito a término de bancos y corporaciones financieras, captaciones de las compañías de financiamiento comercial y de los organismos cooperativos.

2/ La Superintendencia Financiera mediante Resolución 0856 del 23 de mayo de 2006, autorizó la cesión de activos y pasivos de Corficolombiana al Banco de Bogotá, la cual se efectuó el 5 de junio de 2006. A partir de las estadísticas publicadas con fecha a junio 16 de 2006 la información de Bancos y Corfinancieras se presenta consolidada. No incluye FEN.

3/ La cartera incluye crédito de consumo, comercial e hipotecario, vigente y vencida, neta de provisiones y de los derechos de recompra de cartera negociada.

A partir de Octubre 24 de 2008, las cifras de M3 y la cartera del Sistema Financiero, se recalcularon, para incluir nuevas entidades y Cuentas de Depósito.

Fuente: Banco de la República. Cálculos con información de los formatos 281 y 442 de la Superintendencia Financiera

**CUADRO No A6**  
**PROMEDIOS MOVILES DE ORDEN 13**

Concepto	Saldo Promedio a abril 05 2013	VARIACIONES								
		SEMANAL			CORRIDO AÑO			ANUAL		
		2011	2012	2013	2011	2012	2013	2011	2012	2013
BASE	51,245	(0.4)	(0.3)	(0.2)	4.8	2.9	3.7	15.8	11.4	8.8
M1	67,012	(0.3)	(0.6)	(0.4)	4.1	(1.5)	2.8	17.5	7.9	9.9
CUASIDINEROS 1/	202,363	0.5	0.5	0.4	4.6	8.0	5.4	8.6	23.2	17.8
M2	269,375	0.2	0.2	0.2	4.5	5.3	4.7	11.0	18.8	15.7
M3	299,421	0.2	0.2	0.2	4.3	4.9	4.6	11.5	18.0	15.2
CARTERA BANCOS Y CORFINANCIERAS ML 2/	202,616	0.4	0.3	0.2	4.1	4.0	2.5	16.3	21.5	14.4
CARTERA TOTAL 3/	219,341	0.4	0.3	0.1	4.2	4.0	2.5	15.2	21.3	14.5

1/ Incluye depósitos de ahorro en la banca, certificados de depósito a término de bancos y corporaciones financieras, captaciones de las compañías de financiamiento comercial y de los organismos cooperativos.

2/ La Superintendencia Financiera mediante Resolución 0856 del 23 de mayo de 2006, autorizó la cesión de activos y pasivos de Corficolombiana al Banco de Bogotá, la cual se efectuó el 5 de junio de 2006. A partir de las estadísticas publicadas con fecha a junio 16 de 2006, la información de Bancos y Corfinancieras se presenta consolidada. No incluye FEN.

3/ La cartera incluye crédito de consumo, comercial e hipotecario, vigente y vencida, neta de provisiones y de los derechos de recompra de cartera negociada.

A partir de Octubre 24 de 2008, las cifras de M3 y la cartera del Sistema Financiero, se recalcularon, para incluir nuevas entidades y Cuentas de Depósito.

Fuente: Banco de la República. Cálculos con información de los formatos 281 y 442 de la Superintendencia Financiera

GRAFICO A1  
**MEDIOS DE PAGO Y BASE MONETARIA**  
 (VARIACION ANUAL)

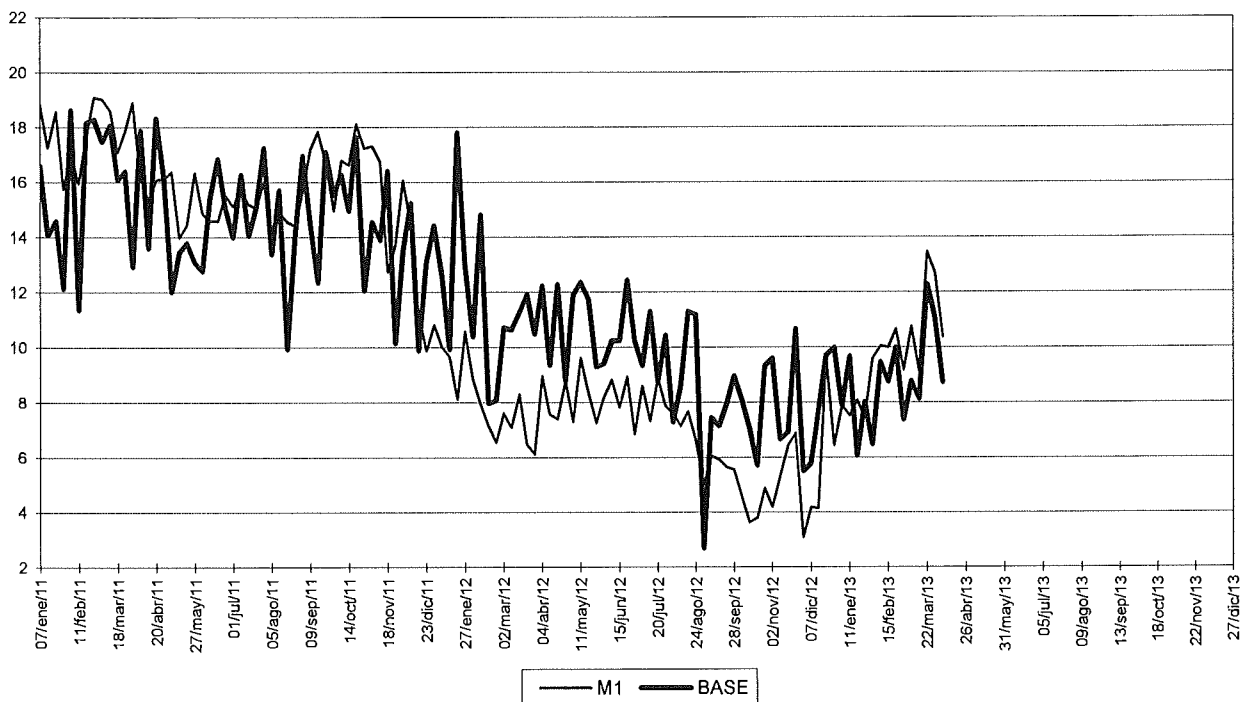

Fuente: Banco de la República. Cálculos con información de los formatos 281 y 442 de la Superintendencia Financiera

GRAFICO A2  
**MULTIPLICADOR DE M1**

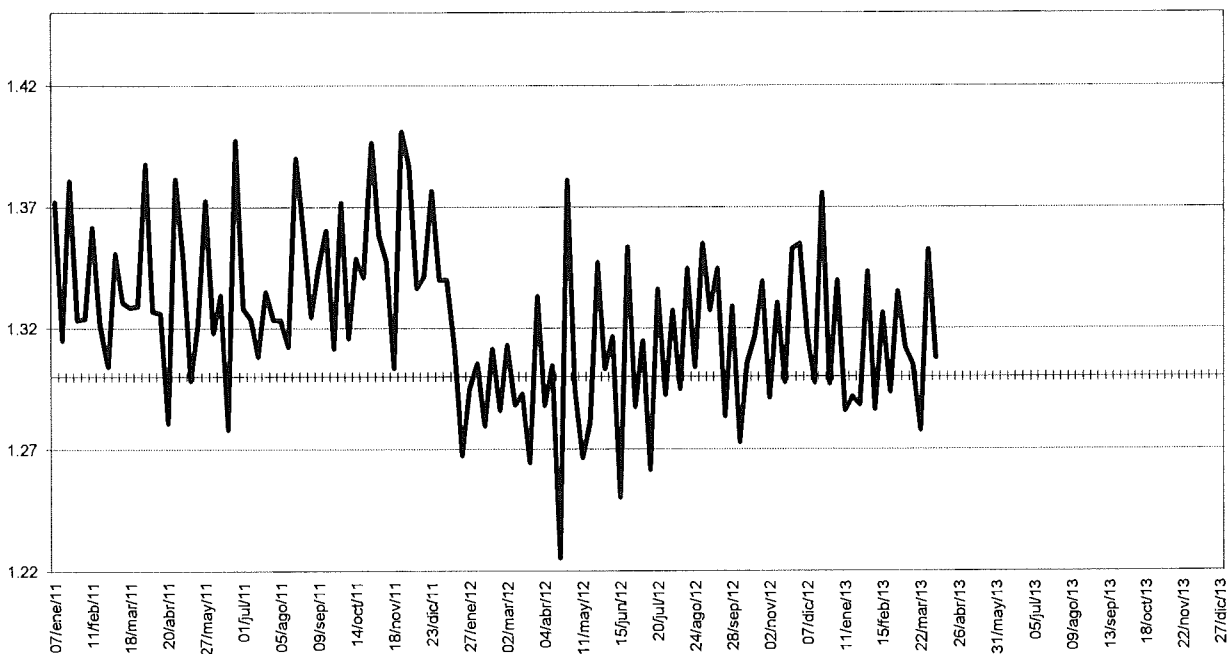

Fuente: Banco de la República. Cálculos con información de los formatos 281 y 442 de la Superintendencia Financiera

**GRAFICO A3  
CUASIDINEROS  
PROMEDIOS MOVILES DE ORDEN 4  
(VARIACIONES ANUALES)**

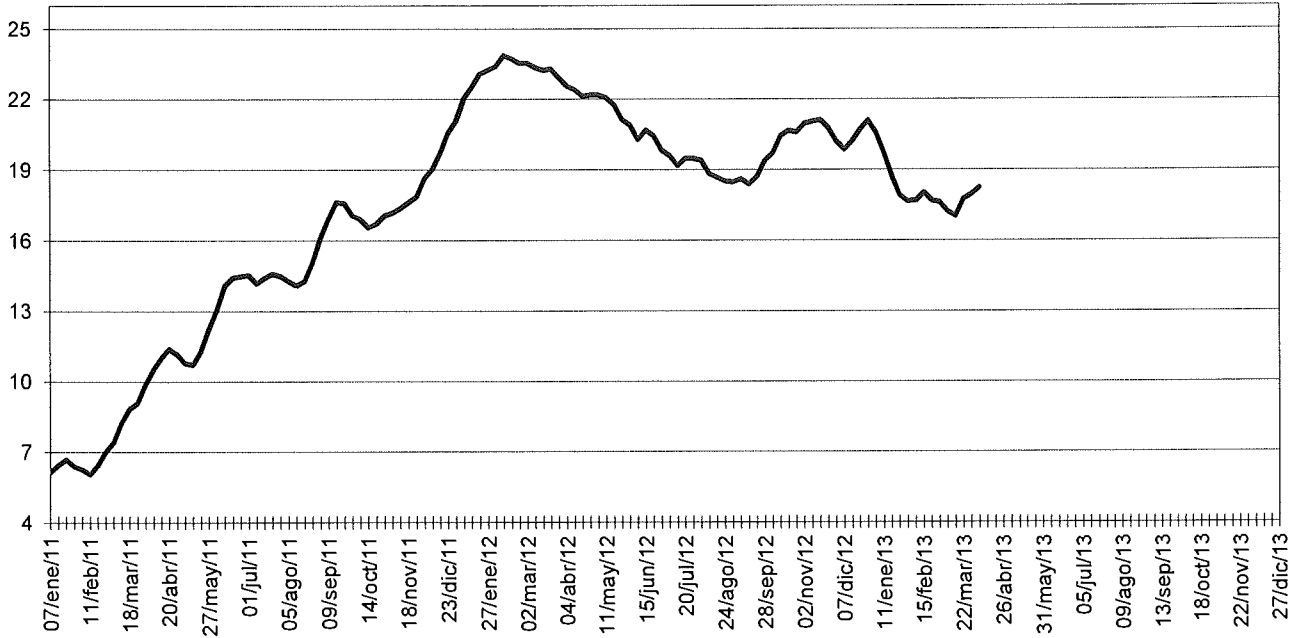

Fuente: Banco de la República. Cálculos con información de los formatos 281 y 442 de la Superintendencia Financiera

**GRAFICO A4  
OFERTA MONETARIA AMPLIADA- M2  
PROMEDIOS MOVILES DE ORDEN 4  
(VARIACIONES ANUALES)**

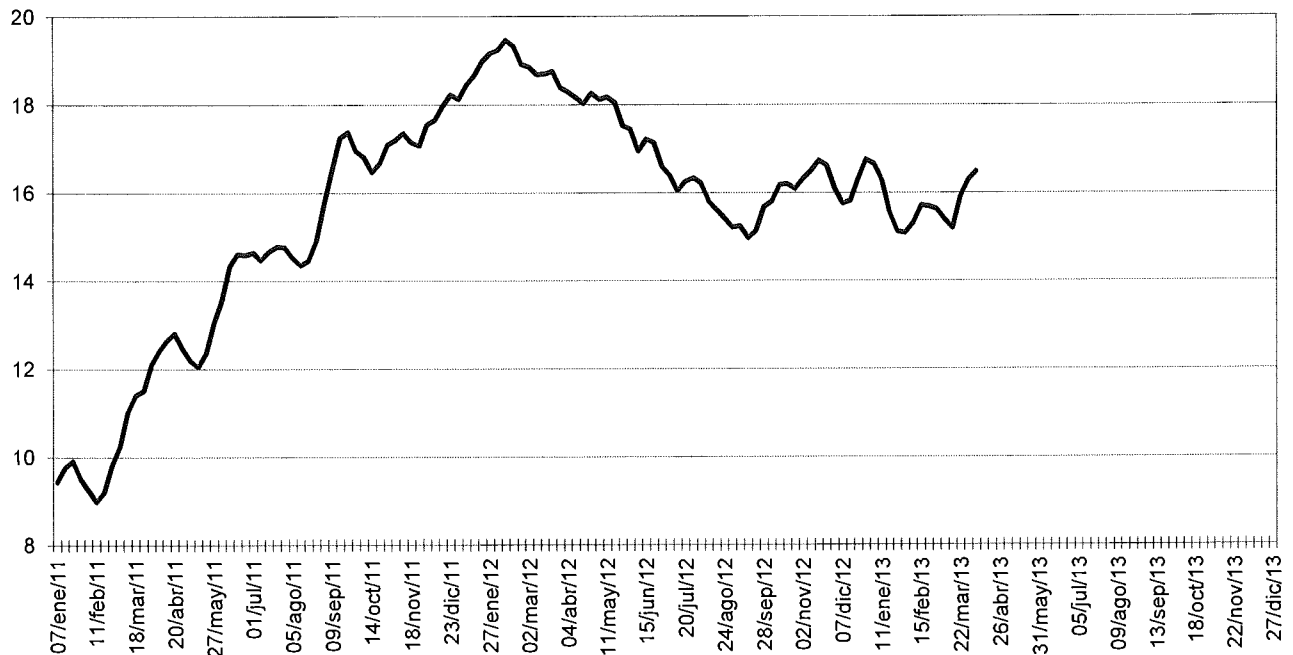

Fuente: Banco de la República. Cálculos con información de los formatos 281 y 442 de la Superintendencia Financiera

## D. Otras Estadísticas

## CUADRO No A7

## DEPOSITOS EN CUENTA CORRIENTE DEL SISTEMA BANCARIO

(Miles de millones de pesos y porcentajes)

Concepto	Saldo a abril 05 2013	Part.	VARIACIONES								
			SEMANAL			CORRIDO AÑO			ANUAL		
			2011	2012	2013	2011	2012	2013	2011	2012	2013
<b>TOTAL CUENTAS CORRIENTES</b>	<b>35,449</b>	<b>100.0</b>	(4.5)	(3.2)	(1.6)	(8.9)	(12.0)	(5.8)	19.1	6.1	21.2
<b>A. Privados</b>	<b>33,501</b>	<b>94.5</b>	1.2	(0.5)	0.3	(8.2)	(12.5)	(6.4)	13.9	8.3	10.5
1. Nacionales	27,035	76.3	0.0	0.0	0.0	0.0	0.0	0.0	0.0	0.0	0.0
2. Extranjeros	6,466	18.2	1.2	(0.5)	0.3	(8.2)	(12.5)	(6.4)	13.9	8.3	10.5
<b>B. Oficiales</b>	<b>1,948</b>	<b>5.5</b>	(7.4)	3.1	12.5	(2.1)	14.6	(1.3)	(1.0)	13.8	24.7

Fuente: Banco de la República. Cálculos con información de los formatos 281 y 442 de la Superintendencia Financiera

## CUADRO A8

## CARTERA NETA DE BANCOS Y CORFINANCIERAS /1

(Miles de millones de pesos y porcentajes)

	Saldo a abril 05 2013	Part.	VARIACIONES								
			SEMANAL			CORRIDO AÑO			ANUAL		
			2011	2012	2013	2011	2012	2013	2011	2012	2013
<b>I. MONEDA NACIONAL</b>	<b>204,512</b>	<b>100.00</b>	0.3	(0.1)	(0.1)	4.0	3.2	1.3	17.0	21.0	13.4
<b>A. PRIVADOS</b>	<b>197,077</b>	<b>96.36</b>	0.3	(0.1)	(0.1)	4.2	3.4	1.2	17.7	21.7	13.2
1. Nacionales	159,723	78.10	0.3	(0.1)	(0.1)	4.9	3.2	0.9	18.4	20.6	12.7
2. Extranjeros	37,354	18.26	0.1	0.1	(0.5)	1.4	4.4	2.5	14.6	26.5	15.4
<b>B. OFICIALES</b>	<b>7,436</b>	<b>3.64</b>	0.2	(0.3)	0.2	(0.4)	(0.7)	3.7	1.4	5.3	18.3
<b>II. MONEDA EXTRANJERA</b>	<b>17,081</b>	<b>100.00</b>	(0.5)	(1.2)	0.7	16.9	(14.5)	7.5	144.8	2.8	40.2
<b>A. PRIVADOS</b>	<b>17,076</b>	<b>99.97</b>	(0.5)	(1.2)	0.7	16.9	(14.5)	7.5	144.9	2.8	40.2
1. Nacionales	14,746	86.33	(0.6)	(1.0)	0.6	21.6	(14.2)	7.9	155.0	7.9	45.4
2. Extranjeros	2,330	13.64	(0.2)	(2.1)	2.3	2.0	(15.9)	5.0	112.6	(16.8)	14.2
<b>B. OFICIALES</b>	<b>5</b>	<b>0.03</b>	(2.4)	(1.4)	(0.2)	(7.3)	2.2	21.5	18.6	(49.4)	139.7
<b>III. TOTAL</b>	<b>221,593</b>	<b>100.00</b>	0.2	(0.1)	(0.1)	4.9	1.9	1.7	21.7	19.7	15.1
<b>A. PRIVADOS</b>	<b>214,152</b>	<b>96.64</b>	0.2	(0.1)	(0.1)	5.1	2.0	1.7	22.6	20.2	15.0
1. Nacionales	174,469	78.73	0.3	(0.2)	(0.0)	5.9	1.8	1.4	23.3	19.7	14.9
2. Extranjeros	39,683	17.91	0.0	0.0	(0.4)	1.4	2.9	2.6	19.4	22.8	15.3
<b>B. OFICIALES</b>	<b>7,441</b>	<b>3.36</b>	0.2	(0.3)	0.2	(0.4)	(0.7)	3.7	1.4	5.3	18.3

1) A partir de la semana 14 de 2011, este cuadro se presenta para la cartera neta con leasing financiero. Antes la información no incluía el leasing. A partir de las estadísticas publicadas con fecha a junio 16 de 2006, la información de Bancos y Corfinancieras se presenta consolidada. No incluye FEN  
A partir de Octubre 24 de 2008, las cifras de M3 y la cartera del Sistema Financiero, se recalcularon, para incluir nuevas entidades y Cuentas de Depósito.  
Fuente: Banco de la República. Cálculos con información de los formatos 281 y 442 de la Superintendencia Financiera



## E. Posición de Encaje del sistema financiero

**CUADRO A9**  
**POSICION DE ENCAJE DEL SISTEMA FINANCIERO 1/**  
(miles de millones de pesos)

<b>Período de encaje Requerido</b>	<b>30-ene al 12-feb de 2013</b>	<b>13-feb al 26-feb de 2013</b>
<b>Período de encaje Disponible</b>	<b>20-feb al 05-mar de 2013</b>	<b>06-mar al 19-mar de 2013</b>
<b>ENTIDADES</b>		
<b>I. Requerido de encaje Total</b>		
Bancos + Corfinancieras	18,384.7	18,638.8
Cias de Financiamiento Cial.	383.9	385.8
Organismos Cooperativos *	111.9	111.6
Entidades Financieras Especiales	2.0	2.0
<b>Total Sistema Financiero</b>	<b>18,882.5</b>	<b>19,138.4</b>
<b>II. Disponible de encaje Total</b>		
Bancos + Corfinancieras	18,941.8	18,922.6
Cias de Financiamiento Cial.	432.9	439.3
Organismos Cooperativos *	115.7	115.8
Entidades Financieras Especiales	2.1	2.2
<b>Total Sistema Financiero</b>	<b>19,492.5</b>	<b>19,479.8</b>
<b>III. Posición de encaje</b>		
Bancos + Corfinancieras	557.1	283.8
Cias de Financiamiento Cial.	48.9	53.4
Organismos Cooperativos	3.8	4.1
Entidades Financieras Especiales	0.1	0.1
<b>Total Sistema Financiero</b>	<b>610.0</b>	<b>341.5</b>

Datos provisionales, sujetos a revisión.

\*Incluye los Organismos Cooperativos de Grado Superior y las Cooperativas Financieras.

1/ Con la Resolución Externa 05 del 20 de junio de 2008 de la Junta Directiva del Banco de la República, se elimina el Encaje Marginal a partir de la bisemana que inicia el período de computo del disponible el 3 de septiembre de 2008.

Fuente: Cálculos realizados por la Subgerencia de Estudios Económicos -Banco de la República- con base en el formato 443 creado por la Superintendencia Financiera de Colombia según Circular Externa 003 de enero 24 de 2008 y modificado por la circular 038 de agosto de 2008.

## II. SECTORIZACION DE LA BASE MONETARIA

### CUADRO No A10

#### ORIGEN DE LA BASE MONETARIA

(Miles de millones de pesos y porcentajes)

Concepto	Saldo a abril 05 2013	VARIACIONES					
		SEMANAL		CORRIDO AÑO		ANUAL	
		ABS	%	ABS	%	ABS	%
<b>BASE MONETARIA-FUENTES-</b>	<b>51,254</b>	<b>1,055</b>	<b>2.1</b>	<b>(5,209)</b>	<b>(9.2)</b>	<b>4,115</b>	<b>8.7</b>
<b>A. RESERVAS INTERNACIONALES NETAS /1</b>	<b>72,230</b>	<b>160</b>	<b>0.2</b>	<b>5,877</b>	<b>8.9</b>	<b>13,661</b>	<b>23.3</b>
<b>B. CREDITO INTERNO NETO</b>	<b>(13,688)</b>	<b>728</b>	<b>(5.0)</b>	<b>(8,999)</b>	<b>191.9</b>	<b>(7,772)</b>	<b>131.4</b>
<b>1. TESORERIA</b>	<b>(14,546)</b>	<b>(898)</b>	<b>6.6</b>	<b>(6,545)</b>	<b>81.8</b>	<b>(5,547)</b>	<b>61.6</b>
<b>2. RESTO DEL SECTOR PUBLICO</b>	<b>(0)</b>	<b>0</b>	<b>(14.1)</b>	<b>0</b>	<b>(81.1)</b>	<b>(0)</b>	<b>2.3</b>
<b>3. SISTEMA FINANCIERO</b>	<b>709</b>	<b>1,628</b>	<b>(177.1)</b>	<b>(2,474)</b>	<b>(77.7)</b>	<b>(2,211)</b>	<b>(75.7)</b>
a. BANCOS Y CORFINANCIERAS	(891)	1,565	(63.7)	(2,690)	(149.5)	(2,459)	(156.9)
b. OTROS INTERMEDIARIOS	1,600	63	4.1	216	15.6	248	18.3
<b>4. ACTIVOS CON EL SECTOR PRIVADO /2</b>	<b>149</b>	<b>(2)</b>	<b>(1.6)</b>	<b>20</b>	<b>15.5</b>	<b>(14)</b>	<b>(8.6)</b>
<b>C. OTROS ACTIVOS NETOS</b>	<b>301</b>	<b>(2)</b>	<b>(0.8)</b>	<b>114</b>	<b>61.1</b>	<b>222</b>	<b>283.0</b>
<b>D. CUENTAS PATRIMONIALES</b>	<b>7,588</b>	<b>(169)</b>	<b>(2.2)</b>	<b>2,202</b>	<b>40.9</b>	<b>1,996</b>	<b>35.7</b>
<b>TASA REPRESENTATIVA DE MERCADO</b>	<b>1,829.0</b>	<b>0</b>	<b>0.0</b>	<b>57</b>	<b>3.2</b>	<b>61</b>	<b>3.5</b>

1/ A partir de septiembre 17 de 2004, se utilizan las Reservas Internacionales Netas como fuente de la Base Monetaria.

2/ Incluye los depósitos por endeudamiento externo y por prefinanciación de exportaciones establecidos en la Resoluciones Externas 2 y 18 de 2007 de la Junta Directiva del Banco de la República

A partir de Octubre 24 de 2008, las cifras de M3 y la cartera del Sistema Financiero, se recalcaron, para incluir nuevas entidades y Cuentas de Depósito.

Fuente: Banco de la República.

**CUADRO No A11**  
**CREDITO NETO BANCOS Y CORPORACIONES FINANCIERAS**

(Miles de millones de pesos y porcentajes)

Concepto	Saldo a abril 05 2013	VARIACIONES					
		SEMANAL		CORRIDO AÑO		ANUAL	
		ABS	%	ABS	%	ABS	%
<b>CREDITO NETO BANCOS Y CORFINANCIERAS</b>	-891	1,565	(63.7)	(2,690)	(149.5)	(2,459)	(156.9)
<b>A. CRED BRUTO BANCOS Y CORFINANCIERAS</b>	2,115	642	43.6	(288)	(12.0)	489	30.0
a. OMAS DE EXPANSION 1/	2,109	643	43.9	(288)	(12.0)	489	30.2
b. OTROS CREDITOS 2/	6	(2)	(20.9)	1	11.8	(0)	(6.0)
<b>B. PASIVOS BANCOS Y CORFINANCIERAS</b>	3,006	(923)	(23.5)	2,402	398.0	2,947	4,997.3
a. OMAS DE CONTRACCION 3/	0	0	---	0	---	0	---
b. DEPOSITOS DE CONTRACCIÓN 4/	3,003	(922)	(23.5)	2,403	400.5	2,946	5,178.0
c. OTROS PASIVOS 5/	3	(2)	(35.6)	(1)	(20.2)	1	40.2
<b>ITEM DE MEMORANDO</b>							
<b>DEPOS.DE BANCOS Y CORFINANCIERAS EN.B.R 6/</b>	<b>10,182</b>	<b>1,280</b>	<b>14.4</b>	<b>(1,929)</b>	<b>(15.9)</b>	<b>603</b>	<b>6.3</b>

1/ Corresponde a las operaciones REPO

2/ Incluye otros cupos; damnificados del terrorismo, inundación y otros créditos en moneda extranjera.

3/ Corresponde a las operaciones de contracción monetaria realizadas a través de la venta temporal de títulos.

4/ A partir del 2 de abril de 2007 refleja el saldo de los depósitos remunerados no constitutivos de encaje, que el Banco de la República activó como mecanismo de contracción monetaria.

5/ Incluye otros pasivos en moneda nacional y en moneda extranjera

6/ No incluye el saldo de los depósitos remunerados no constitutivos de encaje.

A partir de Octubre 24 de 2008, las cifras de M3 y la cartera del Sistema Financiero, se recalcularon, para incluir nuevas entidades y Cuentas de Depósito.

Fuente: Banco de la República.

## CUADRO No A12

CREDITO NETO A CIAS. FTO. COM., ORG. COOP., FONDO DE GARANTIAS Y OTROS  
INTERMEDIARIOS FINANCIEROS 1/

(Miles de millones de pesos y porcentajes)

Concepto	Saldo a abril 05 2013	VARIACIONES					
		SEMANTAL		CORRIDO AÑO		ANUAL	
		ABS	%	ABS	%	ABS	%
<b>CREDITO NETO OTROS INTERMED.</b>	<b>1,600</b>	<b>63</b>	<b>4.1</b>	<b>216</b>	<b>15.6</b>	<b>248</b>	<b>18.3</b>
<b>A. CREDITO NETO A CIAS DE FIN. Y A COOP.</b>	<b>31</b>	<b>(0)</b>	<b>(1.2)</b>	<b>(3)</b>	<b>(8.1)</b>	<b>26</b>	<b>585.7</b>
1. CREDITO BRUTO	32	(0)	(0.8)	(2)	(4.8)	25	375.2
a. OMAS DE EXPANSION	28	(0)	(0.8)	(2)	(5.3)	25	713.4
b. OTROS CREDITOS	3	(0)	(0.6)	(0)	(0.2)	0	0.2
2. PASIVOS	1	0	10.0	1	---	(1)	(50.1)
a. OMAS DE CONTRACCION	0	0	---	0	---	0	---
b. DEPOSITOS DE CONTRACCIÓN 2/	1	0	10.0	1	---	(1)	(50.0)
c. OTROS PASIVOS	0	(0)	(34.1)	0	---	(0)	(95.7)
<b>B. CREDITO NETO FDO.GARANTIAS</b>	<b>-6</b>	<b>1</b>	<b>(8.7)</b>	<b>3</b>	<b>(35.1)</b>	<b>(1)</b>	<b>14.8</b>
1. CREDITO BRUTO FDO GARANT	0	0	---	0	---	0	---
2. PASIVOS FONDO GARANTIAS	6	(1)	(8.7)	(3)	(35.1)	1	14.8
a. OMAS DE CONTRACCION	0	0	---	0	---	0	---
b. OTROS PASIVOS FDO GARAN	6	(1)	(8.7)	(3)	(35.1)	1	14.8
<b>C. CREDITO NETO OTROS INTER 3/</b>	<b>1,575</b>	<b>63</b>	<b>4.2</b>	<b>215</b>	<b>15.8</b>	<b>222</b>	<b>16.4</b>
1. CREDITO BRUTO OTROS INTE	1,640	11	0.7	176	12.0	207	14.4
a. OMAS DE EXPANSION	206	11	5.9	104	102.5	67	48.0
b. FIDEICOMISO FDO. PENSIONAL 4/	1,434	0	0.0	72	5.3	140	10.8
c. OTROS CREDITOS	0	(0)	(81.7)	(0)	(77.3)	(0)	(44.3)
2. PASIVOS OTROS INTERMEDI	65	(52)	(44.6)	(39)	(37.7)	(16)	(19.7)
a. OMAS DE CONTRACCION	0	0	---	---	---	---	---
b. DEPOSITOS DE CONTRACCIÓN 2/	3	(40)	(92.0)	(43)	(92.6)	(1)	(27.7)
c. OTROS PASIVOS	61	(12)	(16.8)	4	7.2	(15)	(19.2)
<b>ITEM DE MEMORANDO</b>							
<b>DEPOS.DE LOS OTROS INTERM EN.B.R 5/</b>	<b>475</b>	<b>11</b>	<b>2.4</b>	<b>18</b>	<b>3.9</b>	<b>10</b>	<b>2.1</b>

1/ A partir del 7 de febrero de 2003, se presenta por separado el crédito neto a las Compañías de Financiamiento Comercial y Organismos Cooperativos de Grado Superior de Carácter Financiero.

2/ A partir del 2 de abril de 2007 refleja el saldo de los depósitos remunerados no constitutivos de encaje, que el Banco de la República activó como mecanismo de contracción monetaria.

3/ Incluye Entidades Fiduciarias, Comisionistas de Bolsa, Compañías de Seguros, Fondos de Pensiones y Cesantías y otros auxiliares financieros que posean cuentas de depósito en el Banco de la República.

4/ A partir de Octubre 21/06 incluye fondos de reservas pensionales trasladados por el B. de la R. a Entidades Fiduciarias.

5/ No incluye el saldo de los depósitos remunerados no constitutivos de encaje.

A partir de Octubre 24 de 2008, las cifras de M3 y la cartera del Sistema Financiero, se recalcularon, para incluir nuevas entidades y Cuentas de Depósito.

Fuente: Banco de la República.

**CUADRO No A13**  
**PRINCIPALES PASIVOS DEL BANCO DE LA REPUBLICA**

(Miles de millones de pesos y porcentajes)

Concepto	Saldo a abril 05 2013	VARIACIONES					
		SEMANAL		CORRIDO AÑO		ANUAL	
		ABS	%	ABS	%	ABS	%
PRINCIPALES PASIVOS BCO.REP.	22,093	651	3.0	8,282	60.0	6,493	41.6
A. DEPOSITOS M/N TESORERIA	14,503	821	6.0	6,080	72.2	4,497	44.9
B. OBLIGACIONES EXTERNAS L.P	1	(0)	(0.2)	0	3.2	0	3.5
C. CUENTAS PATRIMONIALES	7,588	(169)	(2.2)	2,202	40.9	1,996	35.7
1. PERDIDAS Y GANANCIAS	-319	(48)	17.7	21	(6.1)	(138)	76.5
2. CAPITAL Y RESERVAS	2,289	0	0.0	(0)	(0.0)	(0)	(0.0)
3. RESERVA ESTABIL.MONET Y CAMBIARIA	0	0	---	(108)	(100.0)	(108)	(100.0)
4. SUPERAVIT X LIQUI. C.E.C.	453	0	0.0	0	0.0	0	0.0
5. RESULTADOS DE EJERCICIOS ANTERIORES	0	0		0		0	---
6. SUPERAVIT PATRIMONIAL	5,165	(121)	(2.3)	2,289	79.6	2,242	76.7
a. AJUSTE DE CAMBIOS	4,030	(121)	(2.9)	2,157	115.1	2,126	111.6
b. OTRAS CUENTAS PATRIMONIALES	1,135	0	0.0	132	13.2	116	11.4

Fuente: Banco de la República.

## III. RESERVAS INTERNACIONALES

CUADRO A14  
RESERVAS INTERNACIONALES NETAS

(Millones de US\$)

Concepto	2012	ACUMULADO AÑO HASTA		
		ABRIL 8 2011	ABRIL 4 2012	ABRIL 5 2013 <sup>a</sup>
I. SALDO RESERVAS BRUTAS	37,474.1	29,974.4	33,138.1	39,495.4
II. PASIVOS A CORTO PLAZO	7.5	9.6	7.7	4.2
III. SALDO RESERVAS NETAS (I-II) <sup>1/</sup>	37,466.6	29,964.8	33,130.4	39,491.2
IV. VARIACION RESERVAS				
Brutas	5,171.2	1,510.8	835.2	2,021.3
Netas	5,188.2	1,512.9	829.9	2,024.8

(\*) Cifras provisionales, sujetas a revisión.

NOTA: El 7 de agosto de 2009 la Junta de Gobernadores del Fondo Monetario Internacional (FMI) aprobó una asignación general de Derechos Especiales de Giro (DEG) por US\$250 mil millones y una asignación especial por US\$33 mil millones, las cuales se harían efectivas el 28 de agosto y el 9 de septiembre de 2009, respectivamente. Dichas asignaciones se distribuirían según la cuota de participación de cada país miembro. En el caso de Colombia, la asignación general incrementó las reservas internacionales en US\$897 millones el 28 de agosto de 2009 y la asignación especial, en US\$79 millones el 9 de septiembre de 2009.

<sup>1/</sup> Las obligaciones del Banco de la República con la Dirección del Tesoro Nacional y otras entidades no son consideradas como pasivos de corto plazo. Por lo tanto, todo cambio en los depósitos en moneda extranjera de la Tesorería en el Banco de la República afecta la variación en el saldo de las reservas internacionales.

CUADRO A14 - A  
Operaciones de Compra - Venta de Divisas del Banco de la República  
(Millones de Dólares)

Concepto	2011 Acum Ene-Dic	2012				2012 Acum Ene-Dic	Ene	Feb	Mar	2013 Acum Ene-Mar
		TRIM I	TRIM II	TRIM III	TRIM IV					
<b>Compras</b>	3,719.9	779.9	1,180.0	1,419.9	1,464.0	4,843.8	569.8	819.9	723.0	2,112.7
Opciones Put	0.0	0.0	0.0	0.0	0.0	0.0	0.0	0.0	0.0	0.0
Para Acumulación de Reservas Internacionales	0.0	0.0	0.0	0.0	0.0	0.0	0.0	0.0	0.0	0.0
Para el Control de la Volatilidad	0.0	0.0	0.0	0.0	0.0	0.0	0.0	0.0	0.0	0.0
Subastas de Compra Directa	3,719.9	779.9	1,180.0	1,419.9	1,464.0	4,843.8	569.8	819.9	723.0	2,112.7
Intervención Discrecional	0.0	0.0	0.0	0.0	0.0	0.0	0.0	0.0	0.0	0.0
<b>Ventas</b>	0.0	0.0	0.0	0.0	0.0	0.0	0.0	0.0	0.0	0.0
Opciones Call	0.0	0.0	0.0	0.0	0.0	0.0	0.0	0.0	0.0	0.0
Para el Control de la Volatilidad	0.0	0.0	0.0	0.0	0.0	0.0	0.0	0.0	0.0	0.0
Gobierno Nacional	0.0	0.0	0.0	0.0	0.0	0.0	0.0	0.0	0.0	0.0
<b>Compras Netas</b>	3,719.9	779.9	1,180.0	1,419.9	1,464.0	4,843.8	569.8	819.9	723.0	2,112.7

\*Información mensual en [http://www.banrep.gov.co/informes-economicos/ine\\_rep\\_comven.htm](http://www.banrep.gov.co/informes-economicos/ine_rep_comven.htm)

Fuente: Banco de la República

CUADRO A16  
RESERVAS INTERNACIONALES \*

(Millones de US\$ y porcentajes)

Concepto	SALDOS EN:			VARIACIONES			
	31 DE DIC	ABRIL 4	ABRIL 5	SEMANAL	ACUM. MES	CORRIDO AÑO	
	2012	2012	2013**	MARZO 27 ABRIL 5	HASTA ABRIL 5	US \$	%
<b>I. RESERVAS BRUTAS</b>	<b>37,474.1</b>	<b>33,138.1</b>	<b>39,495.4</b>	<b>174.2</b>	<b>174.2</b>	<b>2,021.3</b>	<b>5.4</b>
Divisas en caja, otros 1/	6.9	170.3	11.9	0.2	0.2	5.0	73.4
Oro	553.8	543.1	516.8	(12.7)	(12.7)	(37.0)	(6.7)
DEG	1,131.4	1,144.5	1,105.3	3.8	3.8	(26.2)	(2.3)
Posición de reservas FMI	392.3	377.9	383.3	1.3	1.3	(9.1)	(2.3)
Inversión de valores 2/	34,893.5	30,491.1	36,982.0	181.6	181.6	2,088.5	6.0
Pesos andinos	20.0	20.0	20.0	0.0	0.0	0.0	0.0
Fondo Latinoamericano de Reservas	476.0	391.3	476.0	0.0	0.0	0.0	0.0
<b>II. PASIVOS EXTERNOS DE CORTO PLAZO</b>	<b>7.5</b>	<b>7.7</b>	<b>4.2</b>	<b>0.2</b>	<b>0.2</b>	<b>(3.3)</b>	<b>(44.1)</b>
Organismos internacionales	0.0	0.0	0.0	0.0	0.0	0.0	----
Otros	0.0	0.0	0.0	0.0	0.0	0.0	----
Convenios Internacionales	0.0	0.0	0.0	0.0	0.0	0.0	----
Tesorería	0.0	0.0	0.0	0.0	0.0	0.0	----
Otras Entidades	0.0	0.0	0.0	0.0	0.0	0.0	----
Fondo Latinoamericano de Reservas	0.0	0.0	0.0	0.0	0.0	0.0	----
Otras Inversiones 3/	7.5	7.7	4.2	0.2	0.2	(3.3)	(44.1)
<b>III. RESERVAS NETAS (I-II)</b>	<b>37,466.6</b>	<b>33,130.4</b>	<b>39,491.2</b>	<b>174.0</b>	<b>174.0</b>	<b>2,024.6</b>	<b>5.4</b>

(\*) Calculadas a precios de mercado. (----) No es posible calcular variación o su explicación no es significativa.

(\*\*) Cifras provisionales, sujetas a revisión.

NOTA: El 7 de agosto de 2009 la Junta de Gobernadores del Fondo Monetario Internacional (FMI) aprobó una asignación general de Derechos Especiales de Giro (DEG) por US\$250 mil millones y una asignación especial por US\$33 mil millones, las cuales se harían efectivas el 28 de agosto y el 9 de septiembre de 2009, respectivamente. Dichas asignaciones se distribuirían según la cuota de participación de cada país miembro. En el caso de Colombia, la asignación general incrementó las reservas internacionales en US\$897 millones el 28 de agosto de 2009 y la asignación especial, en US\$79 millones el 9 de septiembre de 2009.

1/ Especies extranjeras en caja y depósitos a la orden en bancos del exterior.

2/ Inversiones en renta fija en el exterior, portafolio en administración, valores por cobrar y convenios internacionales.

3/ Desde enero de 1995, las operaciones de inversión de las reservas internacionales se contabilizan en la fecha de negociación de las mismas, ver nota No.1 del cuadro A14.

Fuente: Banco de la República

IV. Tasas de Interés  
 Gráfico A5  
 DTF SEMANAL 1/  
 TASA EFECTIVA ANUAL

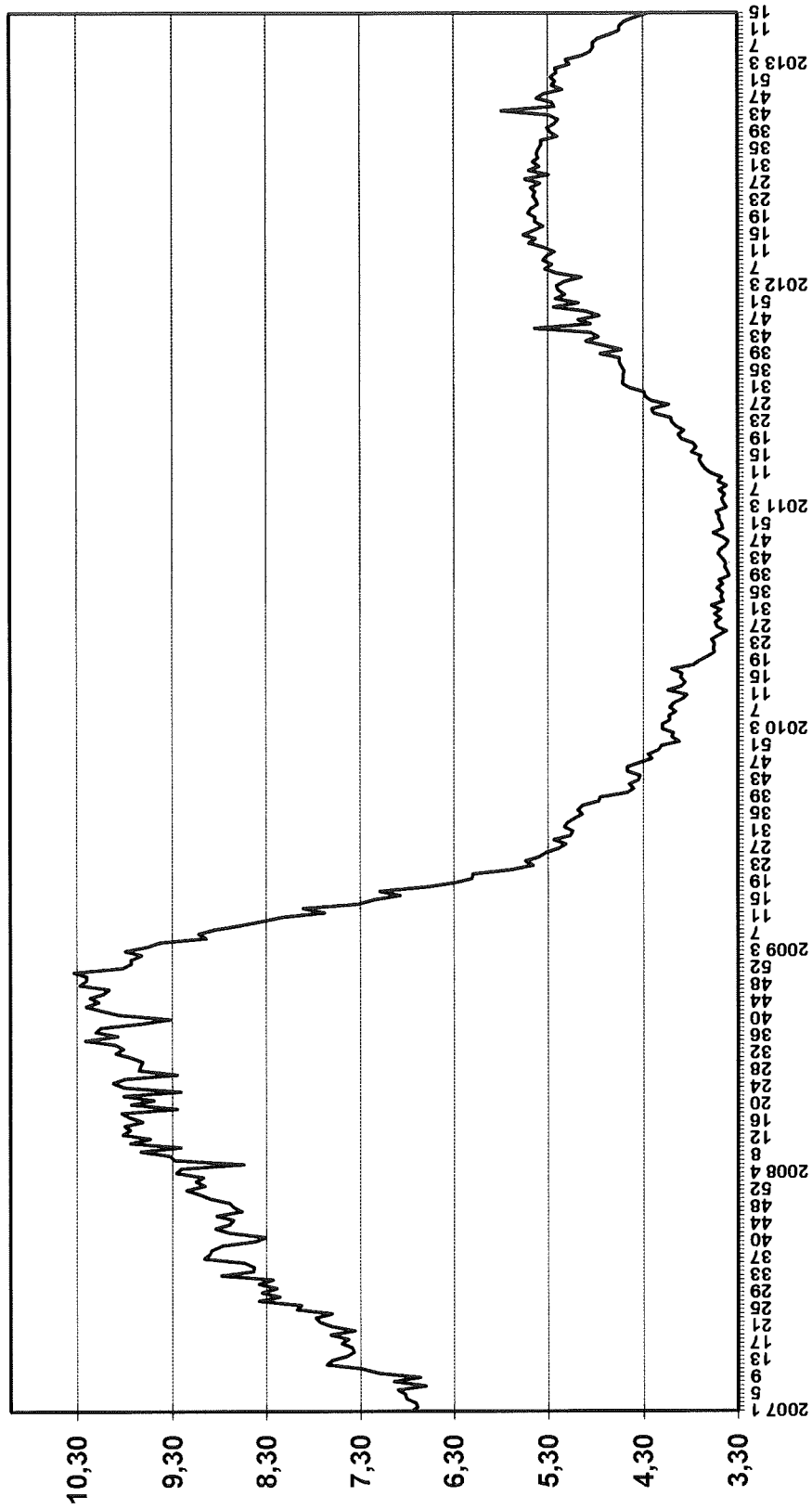

1/ Según Resolución 42 de 1988 J.M. y 17 de 1993 J.D.



# INFORMACIÓN DE TASAS DE CAPTACIÓN (1)

Tasa efectiva anual y monto en millones de pesos

FECHA DESDE: 08/04/2013 FECHA HASTA: 12/04/2013

	Bancos (2)		Corporaciones		Compañías		Org. Cooperativos		Coop. Financieras		TOTAL	
	TASA	MONTO	TASA	MONTO	TASA	MONTO	TASA	MONTO	TASA	MONTO	TASA	MONTO
<b>CDT</b>												
A 30 DÍAS	0,46	27.340	0,00	-	0,84	13.217	2,91	128	2,23	3.978	0,74	44.662
ENTRE 31 Y 44 DÍAS	2,01	11.120	0,00	-	1,84	2.913	3,71	99	1,05	1.715	1,88	15.848
A 45 DÍAS	0,39	21	0,00	-	0,30	207	0,00	-	1,98	68	0,69	296
ENTRE 46 Y 59 DÍAS	2,06	777	0,00	-	2,97	874	0,00	-	1,59	31	2,52	1.682
A 60 DÍAS	2,80	22.659	0,00	-	0,43	693	0,00	-	2,51	1.122	2,72	24.474
ENTRE 61 Y 89 DÍAS	3,63	12.891	0,00	-	3,39	1.520	0,00	-	2,31	157	3,59	14.568
A 90 DÍAS (*)	4,13	559.934	3,54	2.110	4,72	112.543	6,31	3.742	5,67	17.707	4,23	674.587
ENTRE 91 Y 119 DÍAS	4,19	66.576	3,90	153	5,03	11.730	6,45	1.167	5,69	1.235	4,36	80.861
A 120 DÍAS	4,21	57.165	0,00	-	5,06	21.650	7,02	1.608	5,76	4.418	4,56	84.842
ENTRE 121 Y 179 DÍAS	4,48	45.502	4,05	19	5,56	14.050	5,90	650	5,48	721	4,76	60.943
A 180 DÍAS (*)	4,32	311.143	4,36	1	5,12	66.614	6,26	1.973	6,31	17.050	4,46	377.757
ENTRE 181 Y 359 DÍAS	4,40	318.075	4,36	3	5,65	51.864	6,22	201	6,33	5.136	4,60	395.278
A 360 DÍAS (*)	4,36	151.225	4,36	0	5,29	24.844	6,79	454	6,56	6.023	4,49	176.068
SUPERIORES A 360 DÍAS	4,67	239.417	0,00	-	5,56	20.841	0,00	-	6,99	793	4,75	261.051
CAPTACIONES A TRAVÉS DE CDT POR RED DE OFICINAS	4,12	1.147.937	3,57	104	4,93	290.202	6,36	10.022	5,49	54.976	4,34	1.503.242
CAPTACIONES A TRAVÉS DE CDT POR TESORERÍA	4,41	675.908	3,57	2.182	4,74	53.357	0,00	-	6,59	5.180	4,45	756.627
<b>CDAT</b>												
A 1 DÍA	0,00	-	0,00	-	0,00	-	0,00	-	0,00	-	0,00	-
ENTRE 2 Y 14 DÍAS	1,75	3.324	0,00	-	0,00	-	0,00	-	0,10	3.866	0,86	7.191
ENTRE 15 Y 29 DÍAS	1,74	1.337	0,00	-	0,00	-	0,00	-	0,19	426	1,37	1.763
A 30 DÍAS	0,00	-	0,00	-	0,00	-	0,00	-	0,20	8	0,20	8
ENTRE 31 Y 90 DÍAS	1,20	8.104	0,00	-	0,00	-	0,00	-	2,33	4	1,20	8.109
ENTRE 91 Y 180 DÍAS	4,84	356	0,00	-	0,00	-	0,00	-	5,88	1	4,84	357
DE 181 DÍAS EN ADELANTE	5,28	119	0,00	-	0,00	-	0,00	-	6,13	4	5,31	123
CAPTACIONES A TRAVÉS DE CDAT POR RED DE OFICINAS	1,53	13.241	0,00	-	0,00	-	0,00	-	0,12	4.309	1,18	17.550
CAPTACIONES A TRAVÉS DE CDAT POR TESORERÍA	0,00	-	0,00	-	0,00	-	0,00	-	0,00	-	0,00	-

(\*) El promedio ponderado total excluye la información de los Organismos Cooperativos de grado Superior, de las Cooperativas Financieras, de las Entidades Financieras Especiales.

(1) Este reporte tiene carácter exclusivamente informativo. El promedio ponderado total incluye la inf. de las entidades financieras especiales, salvo que se especifique otra cosa.

(2) Las tasas de captación para los diferentes plazos de los Bancos son equivalentes a la información de la TBS divulgada anteriormente por la Superintendencia Financiera.

Fuente: Cálculos Banco de la República, formato 441 de la Superintendencia Financiera

# INFORMACIÓN SOBRE OPERACIONES INTERBANCARIAS Y REPOS (1)

Tasa efectiva anual y monto en millones de pesos y miles de dólares  
FECHA DESDE: 08/04/2013 FECHA HASTA: 12/04/2013

	CUENTA ACTIVA												TOTAL		
	Bancos		Corporaciones		Compañías		Org. Cooperativos		Entidades Especiales		Coop. Financieras		TASA	MONTO	
	TASA	MONTO	TASA	MONTO	TASA	MONTO	TASA	MONTO	TASA	MONTO	TASA	MONTO	TASA	MONTO	
<b>INTERBANCARIOS</b>															
ENTRE 1 Y 5 DÍAS HÁBILES (ÚNICAMENTE EN USDS) (2)	0,14	3.353.222	2,98	87.498	0,08	10.700	0,00	-	0,00	0,00	-	0,00	-	0,19	3.431.420
A: 1 DÍA: HÁBIL (OVERNIGHT MONEDA LOCAL)	3,13	2.508.075	3,13	6.000	3,38	50.281	0,00	-	3,16	438.370	0,00	-	3,14	3.002.725	
ENTRE 2 Y 5 DÍAS HÁBILES (SOLO EN PESOS)	3,13	682.000	3,30	3.920	0,00	-	0,00	-	3,15	87.000	0,00	-	3,14	782.920	
A MÁS DE 5 DÍAS HÁBILES (SOLO EN PESOS)	3,30	12.000	0,00	-	0,00	-	0,00	-	0,00	-	0,00	-	3,30	12.000	
ESTABLECIMIENTOS DE CRÉDITO	3,13	3.194.775	3,20	9.920	3,38	50.281	0,00	-	3,16	525.370	0,00	-	3,14	3.780.346	
OTRAS ENTIDADES FINANCIERAS	3,31	17.300	0,00	-	0,00	-	0,00	-	0,00	-	0,00	-	3,31	17.300	
<b>REPOS</b>															
ENTRE 1 Y 5 DÍAS HÁBILES (ÚNICAMENTE EN USDS) (2)	0,00	-	0,00	-	0,00	-	0,00	-	0,00	-	0,00	-	0,00	-	-
A: 1 DÍA: HÁBIL (OVERNIGHT MONEDA LOCAL)	0,00	-	0,00	-	0,00	-	0,00	-	0,00	-	0,00	-	0,00	-	-
ENTRE 2 Y 5 DÍAS HÁBILES (SOLO EN PESOS)	0,00	-	0,00	-	0,00	-	0,00	-	0,00	-	0,00	-	0,00	-	-
ENTRE 6 Y 29 DÍAS HÁBILES (SOLO EN PESOS)	0,00	-	0,00	-	0,00	-	0,00	-	0,00	-	0,00	-	0,00	-	-
A 30 DÍAS HÁBILES (SOLO EN PESOS)	0,00	-	0,00	-	0,00	-	0,00	-	0,00	-	0,00	-	0,00	-	-
ENTRE 31 Y 44 DÍAS HÁBILES (SOLO EN PESOS)	0,00	-	0,00	-	0,00	-	0,00	-	0,00	-	0,00	-	0,00	-	-
A 45 DÍAS HÁBILES (SOLO EN PESOS)	0,00	-	0,00	-	0,00	-	0,00	-	0,00	-	0,00	-	0,00	-	-
ENTRE 45 Y 59 DÍAS HÁBILES (SOLO EN PESOS)	0,00	-	0,00	-	0,00	-	0,00	-	0,00	-	0,00	-	0,00	-	-
A 60 DÍAS HÁBILES (SOLO EN PESOS)	0,00	-	0,00	-	0,00	-	0,00	-	0,00	-	0,00	-	0,00	-	-
ENTRE 61 Y 88 DÍAS HÁBILES (SOLO EN PESOS)	0,00	-	0,00	-	0,00	-	0,00	-	0,00	-	0,00	-	0,00	-	-
A 90 DÍAS HÁBILES (SOLO EN PESOS)	0,00	-	0,00	-	0,00	-	0,00	-	0,00	-	0,00	-	0,00	-	-
ENTRE 91 Y 119 DÍAS HÁBILES (SOLO EN PESOS)	0,00	-	0,00	-	0,00	-	0,00	-	0,00	-	0,00	-	0,00	-	-
A 120 DÍAS HÁBILES (SOLO EN PESOS)	0,00	-	0,00	-	0,00	-	0,00	-	0,00	-	0,00	-	0,00	-	-
ENTRE 121 Y 179 DÍAS HÁBILES (SOLO EN PESOS)	0,00	-	0,00	-	0,00	-	0,00	-	0,00	-	0,00	-	0,00	-	-
A 180 DÍAS HÁBILES (SOLO EN PESOS)	0,00	-	0,00	-	0,00	-	0,00	-	0,00	-	0,00	-	0,00	-	-
ENTRE 181 Y 359 DÍAS HÁBILES (SOLO EN PESOS)	0,00	-	0,00	-	0,00	-	0,00	-	0,00	-	0,00	-	0,00	-	-
A 360 DÍAS HÁBILES (SOLO EN PESOS)	0,00	-	0,00	-	0,00	-	0,00	-	0,00	-	0,00	-	0,00	-	-
ESTABLECIMIENTOS DE CRÉDITO	0,00	-	0,00	-	0,00	-	0,00	-	0,00	-	0,00	-	0,00	-	-
OTRAS ENTIDADES FINANCIERAS	0,00	-	0,00	-	0,00	-	0,00	-	0,00	-	0,00	-	0,00	-	-
BANCO DE LA REPÚBLICA	0,00	-	0,00	-	0,00	-	0,00	-	0,00	-	0,00	-	0,00	-	-
TESORERÍA GENERAL DE LA NACIÓN	0,00	-	0,00	-	0,00	-	0,00	-	0,00	-	0,00	-	0,00	-	-
ENTIDADES DEL SECTOR PÚBLICO (SECTOR PÚBLICO NO FINANCIERO)	0,00	-	0,00	-	0,00	-	0,00	-	0,00	-	0,00	-	0,00	-	-
RESIDENTES DEL EXTERIOR	0,00	-	0,00	-	0,00	-	0,00	-	0,00	-	0,00	-	0,00	-	-
SOCIEDADES FIDUCIARIAS	0,00	-	0,00	-	0,00	-	0,00	-	0,00	-	0,00	-	0,00	-	-
SOC. ADM. FONDOS DE PENSIONES Y DE CESANTÍAS	0,00	-	0,00	-	0,00	-	0,00	-	0,00	-	0,00	-	0,00	-	-
SOCIEDADES COMISIONISTAS DE BOLSAS DE VALORES	0,00	-	0,00	-	0,00	-	0,00	-	0,00	-	0,00	-	0,00	-	-
OTRAS ENTIDADES	0,00	-	0,00	-	0,00	-	0,00	-	0,00	-	0,00	-	0,00	-	-

(1) Este reporte tiene carácter exclusivamente informativo. (2) Tasas en Dólares  
Fuente: Cálculos Banco de la República, Formato 441 de la Superintendencia Financiera

## INFORMACIÓN SOBRE OPERACIONES INTERBANCARIAS Y REPOS (1)

Tasa efectiva anual y monto en millones de pesos y miles de dólares  
FECHA DESDE: 08/04/2013 FECHA HASTA: 12/04/2013

	CUENTA PASIVA												TOTAL	
	Bancos		Corporaciones		Compañías		Org. Cooperativos		Entidades Especiales		Coop. Financieras		TASA	MONTO
	TASA	MONTO	TASA	MONTO	TASA	MONTO	TASA	MONTO	TASA	MONTO	TASA	MONTO	TASA	MONTO
<b>INTERBANCARIOS</b>														
ENTRE 1 Y 5 DÍAS HÁBILES (ÚNICAMENTE EN US\$) (2)	0,33	280.835	0,00	-	0,00	-	0,00	-	0,36	8.950	0,00	-	0,33	289.785
A 1 DÍA HÁBIL (OVERNIGHT MONEDA LOCAL)	3,13	1.584.000	3,14	1.305.651	3,56	31.100	0,00	-	3,13	101.975	0,00	-	3,14	3.002.726
ENTRE 2 Y 5 DÍAS HÁBILES (SÓLO EN PESOS)	3,14	681.920	3,13	79.000	3,30	7.000	0,00	-	3,14	15.000	0,00	-	3,14	782.920
A MÁS DE 5 DÍAS HÁBILES (SÓLO EN PESOS)	0,00	-	0,00	-	3,30	12.000	0,00	-	0,00	-	0,00	-	3,30	12.000
ESTABLECIMIENTOS DE CRÉDITO	3,13	2.242.920	3,14	1.208.251	3,47	50.100	0,00	-	3,13	116.975	0,00	-	3,14	3.618.246
OTRAS ENTIDADES FINANCIERAS	3,13	3.000	3,13	176.400	0,00	-	0,00	-	0,00	-	0,00	-	3,13	179.400
<b>REPOS</b>														
ENTRE 1 Y 5 DÍAS HÁBILES (ÚNICAMENTE EN US\$) (2)	0,00	-	0,00	-	0,00	-	0,00	-	0,00	-	0,00	-	0,00	-
A 1 DÍA HÁBIL (OVERNIGHT MONEDA LOCAL)	3,30	9.582.532	3,26	2.765.000	3,26	132.500	0,00	-	0,00	-	0,00	-	3,29	12.480.032
ENTRE 2 Y 5 DÍAS HÁBILES (SÓLO EN PESOS)	2,88	60.000	3,24	20.000	0,00	-	0,00	-	0,00	-	0,00	-	2,97	80.000
ENTRE 6 Y 29 DÍAS HÁBILES (SÓLO EN PESOS)	0,00	-	0,00	-	0,00	-	0,00	-	0,00	-	0,00	-	0,00	-
A 30 DÍAS HÁBILES (SÓLO EN PESOS)	0,00	-	0,00	-	0,00	-	0,00	-	0,00	-	0,00	-	0,00	-
ENTRE 31 Y 44 DÍAS HÁBILES (SÓLO EN PESOS)	0,00	-	0,00	-	0,00	-	0,00	-	0,00	-	0,00	-	0,00	-
A 45 DÍAS HÁBILES (SÓLO EN PESOS)	0,00	-	0,00	-	0,00	-	0,00	-	0,00	-	0,00	-	0,00	-
ENTRE 45 Y 59 DÍAS HÁBILES (SÓLO EN PESOS)	0,00	-	0,00	-	0,00	-	0,00	-	0,00	-	0,00	-	0,00	-
A 60 DÍAS HÁBILES (SÓLO EN PESOS)	0,00	-	0,00	-	0,00	-	0,00	-	0,00	-	0,00	-	0,00	-
ENTRE 61 Y 89 DÍAS HÁBILES (SÓLO EN PESOS)	0,00	-	0,00	-	0,00	-	0,00	-	0,00	-	0,00	-	0,00	-
A 90 DÍAS HÁBILES (SÓLO EN PESOS)	0,00	-	0,00	-	0,00	-	0,00	-	0,00	-	0,00	-	0,00	-
ENTRE 91 Y 119 DÍAS HÁBILES (SÓLO EN PESOS)	0,00	-	0,00	-	0,00	-	0,00	-	0,00	-	0,00	-	0,00	-
A 120 DÍAS HÁBILES (SÓLO EN PESOS)	0,00	-	0,00	-	0,00	-	0,00	-	0,00	-	0,00	-	0,00	-
ENTRE 121 Y 179 DÍAS HÁBILES (SÓLO EN PESOS)	0,00	-	0,00	-	0,00	-	0,00	-	0,00	-	0,00	-	0,00	-
A 180 DÍAS HÁBILES (SÓLO EN PESOS)	0,00	-	0,00	-	0,00	-	0,00	-	0,00	-	0,00	-	0,00	-
ENTRE 181 Y 359 DÍAS HÁBILES (SÓLO EN PESOS)	0,00	-	0,00	-	0,00	-	0,00	-	0,00	-	0,00	-	0,00	-
A 360 DÍAS HÁBILES (SÓLO EN PESOS)	0,00	-	0,00	-	0,00	-	0,00	-	0,00	-	0,00	-	0,00	-
ESTABLECIMIENTOS DE CRÉDITO	2,88	60.000	0,00	-	0,00	-	0,00	-	0,00	-	0,00	-	2,88	60.000
OTRAS ENTIDADES FINANCIERAS	0,00	-	0,00	-	0,00	-	0,00	-	0,00	-	0,00	-	0,00	-
BANCO DE LA REPÚBLICA	3,30	9.582.532	3,26	2.745.000	3,26	132.500	0,00	-	0,00	-	0,00	-	3,29	12.480.032
TESORERÍA GENERAL DE LA NACIÓN	0,00	-	0,00	-	0,00	-	0,00	-	0,00	-	0,00	-	0,00	-
ENTIDADES DEL SECTOR PÚBLICO (SECTOR PÚBLICO NO FINANCIERO)	0,00	-	3,22	40.000	0,00	-	0,00	-	0,00	-	0,00	-	3,22	40.000
RESIDENTES DEL EXTERIOR	0,00	-	0,00	-	0,00	-	0,00	-	0,00	-	0,00	-	0,00	-
SOCIEDADES FIDUCIARIAS	0,00	-	0,00	-	0,00	-	0,00	-	0,00	-	0,00	-	0,00	-
SOC. ADM. FONDOS DE PENSIONES Y DE CESANTÍAS	0,00	-	0,00	-	0,00	-	0,00	-	0,00	-	0,00	-	0,00	-
SOCIEDADES COMISIONISTAS DE BOLSAS DE VALORES	0,00	-	0,00	-	0,00	-	0,00	-	0,00	-	0,00	-	0,00	-
OTRAS	0,00	-	0,00	-	0,00	-	0,00	-	0,00	-	0,00	-	0,00	-

(1) Este reporte tiene carácter exclusivamente informativo. (2) Tasas en Dólares

## TASAS DE COLOCACION

Tasa efectiva anual y monto en millones de pesos

FECHA DESDE: 01/04/2013 FECHA HASTA: 05/04/2013

	BANCOS		CORPORACIONES		COMPAÑIAS		ORG. COOPERATIVOS		ENTIDADES ESPECIALES		COOP. FINANCIERAS		TOTAL	
	TASA	MONTO	TASA	MONTO	TASA	MONTO	TASA	MONTO	TASA	MONTO	TASA	MONTO	TASA	MONTO
<b>Créditos de Vivienda</b>														
Construcción de Vivienda diferente de VIS (Pesos)	11,77	238	0,00	-	0,00	-	0,00	-	0,00	-	0,00	-	0,00	238
Construcción de Vivienda diferente de VIS (LUVR)	7,60	27.719	0,00	-	0,00	-	0,00	-	0,00	-	0,00	-	0,00	27.719
Construcción de Vivienda VIS (Pesos)	11,68	200	0,00	-	0,00	-	0,00	-	0,00	-	12,33	659	12,33	859
Construcción de Vivienda VIS (LUVR)	8,36	4.013	0,00	-	0,00	-	0,00	-	0,00	-	8,36	0,00	8,36	4.013
Adquisición de Vivienda diferente de VIS (Pesos)	12,17	73.991	0,00	-	12,59	180	0,00	-	12,06	3.348	13,92	299	12,17	77.818
Adquisición de Vivienda diferente de VIS (LUVR)	10,06	2.201	0,00	-	0,00	-	0,00	-	8,79	4.839	0,00	-	8,79	7.040
Adquisición de Vivienda VIS (Pesos)	12,51	17.880	0,00	-	12,98	246	0,00	-	11,88	3.795	12,35	545	12,40	22.468
Adquisición de Vivienda VIS (LUVR)	9,72	5.552	0,00	-	10,70	721	0,00	-	7,20	4.289	0,00	-	8,77	10.541
<b>Crédito de Consumo</b>														
Entre 31 y 365 días	19,93	8.448	0,00	-	15,43	4.615	0,00	-	11,50	10	21,89	426	18,45	13.499
Entre 366 y 1095 días	23,69	129.511	0,00	-	24,96	2.080	22,50	15	12,50	12	22,35	2.609	23,67	134.227
Entre 1096 y 1825 días	17,41	288.479	0,00	-	19,47	5.880	22,50	96	0,00	-	19,84	7.781	17,53	271.737
A. más de 1825 días	16,39	218.106	0,00	-	18,47	4.896	0,00	-	12,50	15	19,32	4.571	16,49	227.678
<b>Microcréditos (Modalidad de Leasing)</b>														
Entre 31 y 365 días	0,00	-	0,00	-	0,00	-	0,00	-	0,00	-	0,00	-	0,00	-
Entre 366 y 1095 días	0,00	-	0,00	-	0,00	-	0,00	-	0,00	-	0,00	-	0,00	-
Entre 1096 y 1825 días	0,00	-	0,00	-	0,00	-	0,00	-	0,00	-	0,00	-	0,00	-
A. más de 1825 días	0,00	-	0,00	-	0,00	-	0,00	-	0,00	-	0,00	-	0,00	-
<b>Microcréditos (Diferentes de Leasing)</b>														
Entre 31 y 365 días	35,10	3.654	0,00	-	43,20	555	18,00	1	0,00	-	32,40	44	36,12	4.254
Entre 366 y 1095 días	33,08	23.145	0,00	-	40,30	3.134	21,49	53	0,00	-	32,50	209	33,90	26.541
Entre 1096 y 1825 días	30,81	5.402	0,00	-	25,56	1.142	17,66	219	0,00	-	30,00	243	29,51	7.005
A. más de 1825 días	17,72	1.844	0,00	-	0,00	-	11,50	72	0,00	-	0,00	-	17,49	1.916
<b>Créditos Comerciales (Ordinario)</b>														
Entre 31 y 365 días	9,17	614.976	0,00	-	12,99	182.213	8,30	3.560	0,00	-	12,49	206	10,04	800.954
Entre 366 y 1095 días	11,80	163.808	0,00	-	13,10	11.926	10,37	603	0,00	-	16,12	163	11,89	176.501
Entre 1096 y 1825 días	13,07	48.372	0,00	-	13,81	12.998	8,61	13.079	0,00	-	14,80	316	12,43	74.785
A. más de 1825 días	10,10	193.544	0,00	-	14,05	5.239	0,00	-	0,00	-	16,93	102	10,20	198.884
<b>Créditos Comerciales (Preferencial o Corporativo)</b>														
Entre 31 y 365 días	6,47	1.357.991	0,00	-	0,00	-	0,00	-	0,00	-	0,00	-	6,47	1.357.991
Entre 366 y 1095 días	7,73	69.069	0,00	-	8,94	1.584	0,00	-	0,00	-	0,00	-	7,76	70.653
Entre 1096 y 1825 días	7,94	32.119	0,00	-	8,59	2.773	0,00	-	0,00	-	0,00	-	8,00	34.891
A. más de 1825 días	8,69	59.431	0,00	-	11,03	2.373	0,00	-	0,00	-	0,00	-	8,78	61.804
<b>Créditos Comerciales (Tesorería)</b>														
Entre 1 y 5 días	9,18	5.397	0,00	-	0,00	-	0,00	-	0,00	-	0,00	-	0,00	5.397
Entre 6 y 14 días	9,15	18.840	0,00	-	0,00	-	0,00	-	0,00	-	0,00	-	9,15	18.840
Entre 15 y 30 días	7,00	146.619	0,00	-	18,17	83	0,00	-	0,00	-	0,00	-	7,00	146.702

Fuente: Cálculos Banco de la República, formato 088 de la Superintendencia Financiera de Colombia.

\* El promedio ponderado total no incluye las tasas de las Entidades Financieras Especiales excepto el Fondo Nacional de Ahorro.

## TASAS DE COLOCACION

Tasa efectiva anual y monto en millones de pesos

FECHA DESDE: 01/04/2013 FECHA HASTA: 05/04/2013

	BANCOS		CORPORACIONES		COMPAÑIAS		ORG. COOPERATIVOS		ENTIDADES ESPECIALES		COOP. FINANCIERAS		TOTAL	
	TASA	MONTO	TASA	MONTO	TASA	MONTO	TASA	MONTO	TASA	MONTO	TASA	MONTO	TASA	MONTO
<b>Tarjetas de Crédito Personas Naturales</b>														
Avances en efectivo	30,58	178.528	0,00	-	30,90	20.476	0,00	-	0,00	0,00	30,99	5	30,61	199.009
Consumos a 1 mes	3,84	156.272	0,00	-	29,38	4.004	0,00	-	0,00	0,00	30,98	1	4,48	160.277
Consumos entre 2 y 6 meses	30,75	133.087	0,00	-	30,88	11.541	0,00	-	0,00	0,00	30,97	1	30,76	144.629
Consumos entre 7 y 12 meses	30,02	78.199	0,00	-	30,88	7.352	0,00	-	0,00	0,00	30,95	1	30,09	85.552
Consumos entre 13 y 18 meses	30,03	7.975	0,00	-	30,90	731	0,00	-	0,00	0,00	0,00	-	30,10	8.705
Consumos a más de 18 meses	28,17	112.513	0,00	-	30,87	4.100	0,00	-	0,00	0,00	30,99	4	28,27	116.618
<b>Tarjetas de Crédito Empresariales</b>														
Avances en efectivo	30,53	15.960	0,00	-	0,00	-	0,00	-	0,00	0,00	0,00	-	30,53	15.960
Consumos a 1 mes	1,03	43.970	0,00	-	30,88	12	0,00	-	0,00	0,00	0,00	-	1,04	43.981
Consumos entre 2 y 6 meses	30,72	7.596	0,00	-	30,90	5	0,00	-	0,00	0,00	0,00	-	30,73	7.601
Consumos entre 7 y 12 meses	30,65	5.470	0,00	-	0,00	-	0,00	-	0,00	0,00	0,00	-	30,65	5.470
Consumos entre 13 y 18 meses	28,27	107	0,00	-	0,00	-	0,00	-	0,00	0,00	0,00	-	28,27	107
Consumos a más de 18 meses	25,35	3.883	0,00	-	0,00	-	0,00	-	0,00	0,00	0,00	-	25,35	3.883
<b>Descubiertos en Cuenta Corriente Bancaria</b>														
Sobregiros	25,54	1.604.506	0,00	-	0,00	-	0,00	-	0,00	0,00	0,00	-	25,54	1.604.506
<b>Créditos Especiales</b>														
Acordados según ley 550 de 1999	13,08	9.363	0,00	-	13,40	490	0,00	-	0,00	0,00	0,00	-	13,09	9.793
Acordados según ley 617 de 2000	0,00	-	0,00	-	0,00	-	0,00	-	0,00	0,00	0,00	-	-	-
<b>Depósitos y Cuentas de Ahorro</b>														
Depósitos de ahorro ordinarios activos	2,60	110.877.474	4,20	298.229	2,67	114.157	2,94	56.080	0,00	0,00	1,44	336.044	2,60	111.681.985
Cuentas de ahorro especial en UVR	0,00	-	0,00	-	0,00	-	0,00	-	0,00	0,00	0,00	-	0,00	-
Cuentas de ahorro especial en pesos	1,91	420.906	0,00	-	0,00	-	0,00	-	0,00	0,00	3,00	2.050	1,91	422.955
Cuentas de ahorro AFC (en pesos)	2,05	666.225	0,00	-	0,00	-	0,00	-	0,00	0,00	0,00	-	2,05	666.225
<b>Certificados de Ahorro de Valor Real (CAVR)</b>														
CAVR Total*	2,89	82.748	0,00	-	0,00	-	0,00	-	0,00	0,00	0,00	-	2,89	82.748

Fuente: Cálculos Banco de la República, formato 088 de la Superintendencia Financiera de Colombia.

\* Debido a los cambios realizados al Formato 088 (Circular Externa 047 del 20 de Nov de 2012 de la Superintendencia Financiera de Colombia) la información desagregada por plazos para los Certificados de Ahorro de Valor Real no está disponible.