



**BANCO DE LA REPUBLICA**  
**Subgerencia de Estudios Económicos**

**ESTADISTICAS MONETARIAS Y CAMBIARIAS**  
Correspondiente a la semana No. 11 del año 2013

SG-EE – 03 – 13 – 22 – L

**Preparado por: Subgerencia de Estudios Económicos**

**27 de marzo de 2013**

**Nota :** Las cifras de este memorando son provisionales y corresponden al 15 de marzo de 2013 a menos que se indique otra fecha.

## CONTENIDO

	Página
I. AGREGADOS MONETARIOS Y CREDITICIOS	
A. Base Monetaria	1
B. Medios de Pago	6
C. Oferta Monetaria Ampliada	8
D. Crédito y Portafolio Financiero	12
II. TASAS DE INTERES, TASA DE CAMBIO Y PRECIOS	
A. Tasa de Interés	15
B. Tasa de Cambio Representativa del Mercado	18
C. Índice de Tasa de Cambio Real	18
D. Comportamiento del Índice de Precios al Consumidor	19
III. SITUACION EXTERNA	
A. Reservas Internacionales Netas	20
B. Balanza Cambiaria Doméstica	20
C. Balanza Cambiaria Consolidada	24
D. Comercio Exterior	28
E. Endeudamiento Externo del Sistema Financiero	31

## ANEXOS

I. AGREGADOS MONETARIOS Y CREDITICIOS	
A. Base Monetaria (Promedio)	33
B. Medios de Pago (Promedios)	34
C. Otros Agregados (Promedios)	35
D. Otras Estadísticas	38
E. Posición de Encaje del sistema financiero	39
II. SECTORIZACION DE LA BASE MONETARIA	40
III. RESERVAS INTERNACIONALES	44
IV. TASAS DE INTERES	
DTF	46
Tasas de Captación	47
Interbancarias y Repos	48
Tasas de Colocación	50

- 1º. La información correspondiente a la sectorización del Banco de la República para el mes de Febrero de 2013 y del sistema financiero para el mes de Enero de 2013, se encuentra disponible a solicitud del público. Los interesados pueden comunicarse a la sección de Sector Financiero al teléfono 3430409, o vía Internet a [jbeltrpe@banrep.gov.co](mailto:jbeltrpe@banrep.gov.co).
- 2º. A partir del 3 de julio de 2001 las Bolsas de Bogotá, Medellín y Occidente se unificaron para conformar la Bolsa de Valores de Colombia. La información correspondiente al Índice de Bolsa de Valores de Colombia (IGBC) , se encuentra disponible en la página de Internet del Banco: [http://www.banrep.gov.co/informes-economicos/ine\\_rep\\_indedia.htm](http://www.banrep.gov.co/informes-economicos/ine_rep_indedia.htm); y se actualiza todos los viernes.

## I. AGREGADOS MONETARIOS Y CREDITICIOS

### A. Base Monetaria

**CUADRO No 1**  
**COMPONENTES DE LA BASE MONETARIA**

(Miles de millones de pesos y porcentajes)

Concepto	Saldo a marzo 15 2013	VARIACIONES					
		SEMANAL		CORRIDO AÑO		ANUAL	
		ABS	%	ABS	%	ABS	%
<b>BASE MONETARIA -USOS- (A+B)</b>	50,570	(439)	(0.9)	(5,893)	(10.4)	3,800	8.1
<b>A. EFECTIVO</b>	31,022	(470)	(1.5)	(3,677)	(10.6)	1,881	6.5
1. MONEDA FUERA SISTEMA FINANCIERO	30,983	(472)	(1.5)	(3,694)	(10.7)	1,870	6.4
2. DEPOSITOS PARTICULARES	39	2	6.5	17	78.9	11	38.0
<b>B. RESERVA SISTEMA FINANCIERO</b>	19,548	31	0.2	(2,217)	(10.2)	1,919	10.9
1. EFECTIVO EN CAJA SISTEMA FINANCIERO	9,161	653	7.7	(27)	(0.3)	1,324	16.9
2. DEPOS. DEL SIST. FINANCIERO B.R 1/	10,387	(622)	(5.7)	(2,190)	(17.4)	595	6.1

1/ Corresponde a cuentas corrientes del sistema financiero en el Banco de la República

Fuente: Banco de la República.

**CUADRO No 2**

### COEFICIENTES DE PREFERENCIA POR EFECTIVO Y RESERVA MONETARIA

	marzo 15 2013	VARIACIONES					
		SEMANAL		CORRIDO AÑO		ANUAL	
		ABS	%	ABS	%	ABS	%
I. MULTIPLICADOR DE M3 1/	6.0	0.08	1.4	0.65	12.2	0.36	6.5
II. EFECTIVO / PSE (e)	11.4	(0.26)	(2.2)	(1.61)	(12.3)	(1.05)	(8.4)
II. RESERVA / PSE (r)	7.2	(0.04)	(0.6)	(0.97)	(11.9)	(0.35)	(4.6)

1/ Multiplicador =  $(e + 1) / (e + r)$

PSE = PASIVOS SUJETOS A ENCAJE

Fuente: Banco de la República.

**CUADRO No 3**

### BASE MONETARIA Y PROMEDIOS MOVILES

(Miles de millones de pesos)

Concepto	marzo 15 2013
FIN DE	50,570
PROMEDIO SEMANAL	50,350
PROMEDIO MOVIL DIARIO DE ORDEN 20	50,335
PROMEDIO MOVIL DIARIO DE ORDEN 45	51,082

Fuente: Banco de la República.

**CUADRO No 4**  
**PRINCIPALES OPERACIONES QUE EXPLICAN LA VARIACION SEMANAL**  
**DE LA BASE MONETARIA**

(Miles de millones de pesos)

Por concepto de :	VARIACION Del 8 al 15 de mar 2013
<b>TOTAL (II-I)</b>	<b>-439</b>
<b>I. FACTORES CONTRACCIONISTAS</b>	<b>1,367</b>
Crédito Neto a la Tesorería	1,262
Cuentas patrimoniales	99
Crédito neto a otros intermediarios	7
Otros Pasivos	23
Otros Pasivos Fondo de Garantías	-1
Depositos de Contracción 2/	-3
Omas de Expansión	-5
Fideicomisos Fdo Pensional	-7
<b>II. FACTORES EXPANSIONISTAS</b>	<b>928</b>
Crédito neto a bancos y corporaciones financieras	458
Omas de Expansión	524
Otros Pasivos	1
Depositos de Contracción 2/	-68
Otros activos netos	238
Reservas Internacionales Netas 1/	231
Activos con el Sector Privado	1

1/ A partir de septiembre 17 de 2004, se utilizan las Reservas Internacionales Netas como fuente de la Base Monetaria.

2/ A partir del 2 de abril de 2007, el Banco de la República activó como mecanismo de contracción monetaria los depósitos remunerados no constitutivos de encaje.

**GRAFICO 1  
BASE MONETARIA**

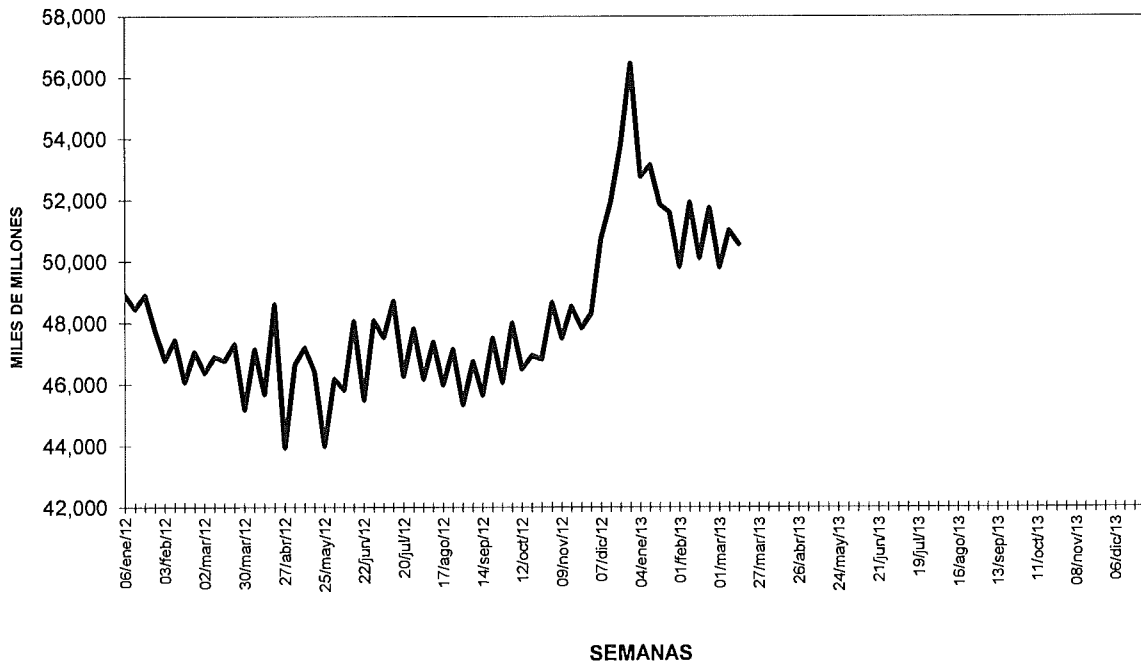

Fuente: Banco de la República.

**GRAFICO 2**  
**BASE MONETARIA**  
Promedios móviles diarios

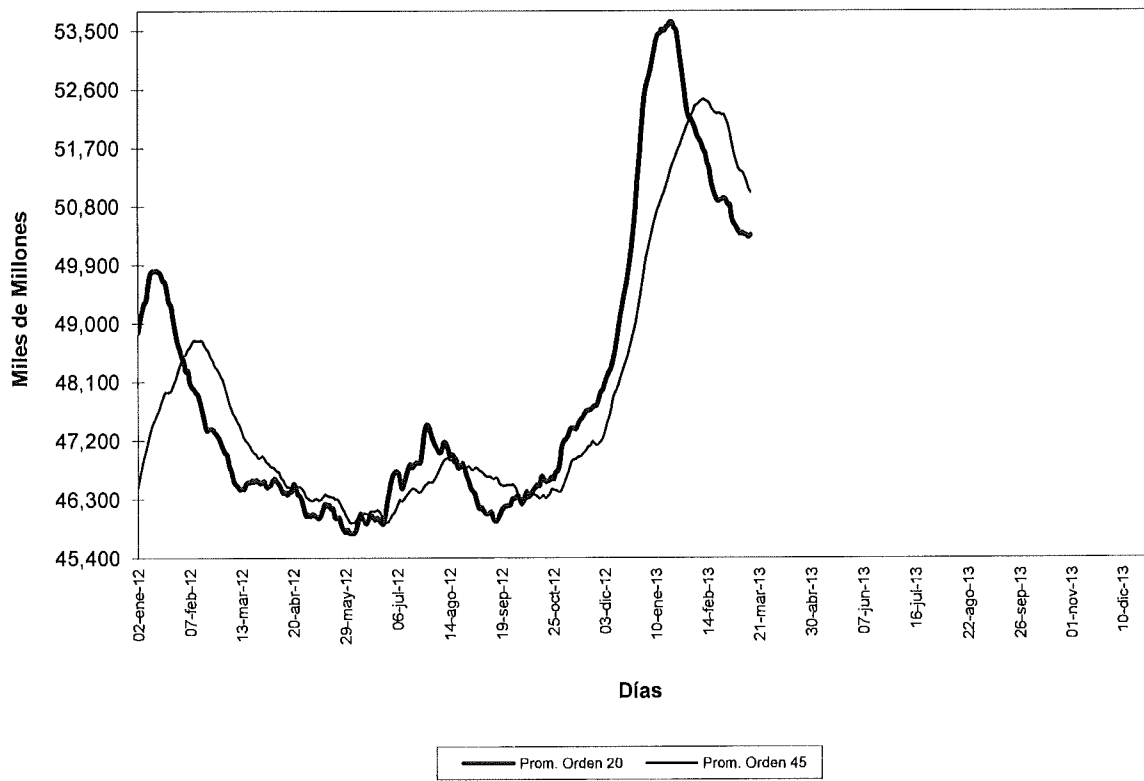

Fuente: Banco de la República.

**GRAFICO 3**  
**BASE MONETARIA**  
**PROMEDIOS MOVILES DE ORDEN 4 Y ORDEN 13**  
**(VARIACIONES % ANUALES)**

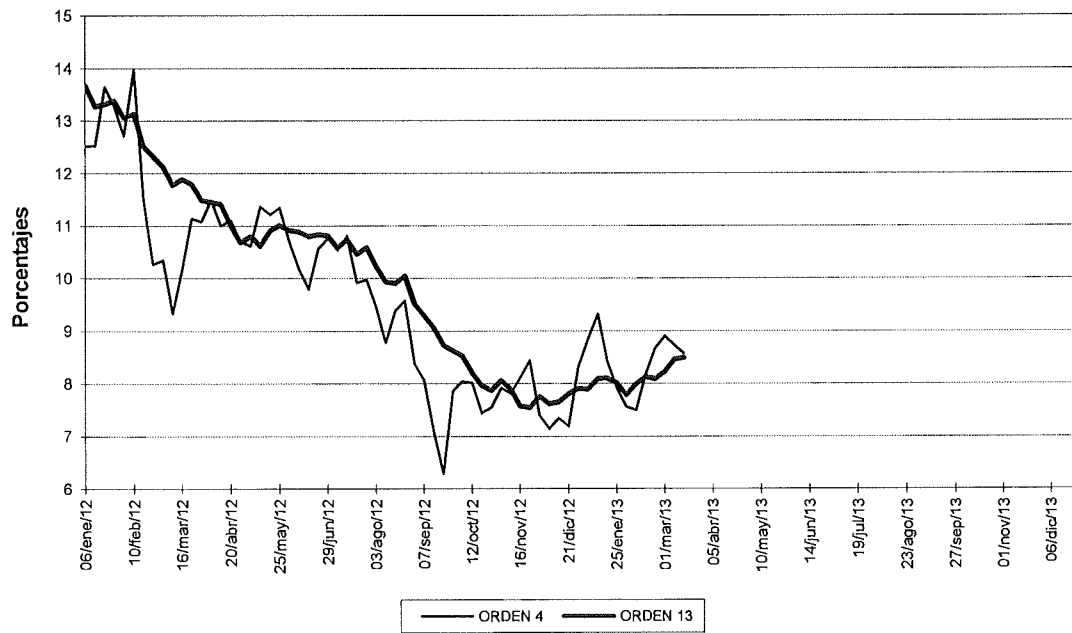

Fuente: Banco de la República.

## B. Medios de Pago

**CUADRO No 5  
MEDIOS DE PAGO (M1)**

(Miles de millones de pesos y porcentajes)

Concepto	SALDOS			VARIACIONES %								
	marzo 18 2011	marzo 16 2012	marzo 15 2013	SEMANAL			CORRIDO AÑO			ANUAL		
				2011	2012	2013	2011	2012	2013	2011	2012	2013
MEDIOS DE PAGO (M1)	55,840	60,461	65,990	(1.0)	0.1	(1.4)	(10.1)	(12.1)	(9.9)	17.1	8.3	9.1
BASE MONETARIA	42,031	46,770	50,570	(0.9)	(0.3)	(0.9)	(6.3)	(8.9)	(10.4)	16.1	11.3	8.1
MULTIPLICADOR DE M1	1.33	1.29	1.30	(0.2)	0.3	(0.5)	(4.0)	(3.5)	0.6	0.9	(2.7)	0.9
II. EFECTIVO / CTAS CTES	91.9%	93.0%	88.7%	0.8	(1.9)	(0.2)	(0.2)	(1.4)	(1.5)	0.7	1.2	(4.7)
III. RESERVA / CTAS CTES.	52.5%	56.3%	55.9%	0.1	(0.2)	1.4	12.4	11.0	(1.0)	(2.7)	7.1	(0.7)

Fuente: Banco de la República. Cálculos con Información de los formatos 281 y 442 de la Superintendencia Financiera

**CUADRO No 6  
COMPONENTES DE LOS MEDIOS DE PAGO (M1)**

(Miles de millones de pesos y porcentajes)

Concepto	Saldo a marzo 16 2013	VARIACIONES					
		SEMANAL		CORRIDO AÑO		ANUAL	
		ABS	%	ABS	%	ABS	%
<b>I. MEDIOS DE PAGO (M1)</b> (A+B)	<b>66,990</b>	<b>(917)</b>	<b>(1.4)</b>	<b>(7,244)</b>	<b>(9.9)</b>	<b>5,529</b>	<b>9.1</b>
<b>A. EFECTIVO</b>	<b>31,022</b>	<b>(470)</b>	<b>(1.5)</b>	<b>(3,677)</b>	<b>(10.6)</b>	<b>1,881</b>	<b>6.5</b>
1. MONEDA FUERA SIST. FINANCIERO 1/	30,983	(472)	(1.5)	(3,694)	(10.7)	1,870	6.4
2. DEPOSITOS PARTICULARES 2/	39	2	6.5	17	78.9	11	38.0
<b>B. DEPOSITOS EN CTA.CTE</b>	<b>34,968</b>	<b>(448)</b>	<b>(1.3)</b>	<b>(3,567)</b>	<b>(9.3)</b>	<b>3,648</b>	<b>11.6</b>
1. CTA.CTE's PRIVADAS	24,139	(1,003)	(4.0)	(3,462)	(12.5)	1,533	6.8
2. CTA.CTE's OFICIALES	10,829	555	5.4	(115)	(1.1)	2,115	24.3
<b>II. EFECTIVO / M1</b>	<b>47.0%</b>	<b>(0)</b>	<b>(0.1)</b>	<b>(0)</b>	<b>(0.8)</b>	<b>(0)</b>	<b>(2.6)</b>
<b>III. CTAS CTES / M1</b>	<b>63.0%</b>	<b>0</b>	<b>0.1</b>	<b>0</b>	<b>0.7</b>	<b>0</b>	<b>2.3</b>

1/ Incluye billetes en circulación + moneda metálica (en circulación) - caja sistema financiero

2/ Corresponde a cuentas corrientes de entidades especiales en el Banco de la República.

A partir de Octubre 24 de 2008, las cifras de M3 y la cartera del Sistema Financiero, se recalcularon, para incluir nuevas entidades y Cuentas de Depósito.

Fuente: Banco de la República. Cálculos con Información de los formatos 281 y 442 de la Superintendencia Financiera



**GRAFICO 4**  
**MEDIOS DE PAGO M1**  
**PROMEDIOS MOVILES DE ORDEN 4 Y ORDEN 13**  
**(VARIACIONES % ANUALES)**

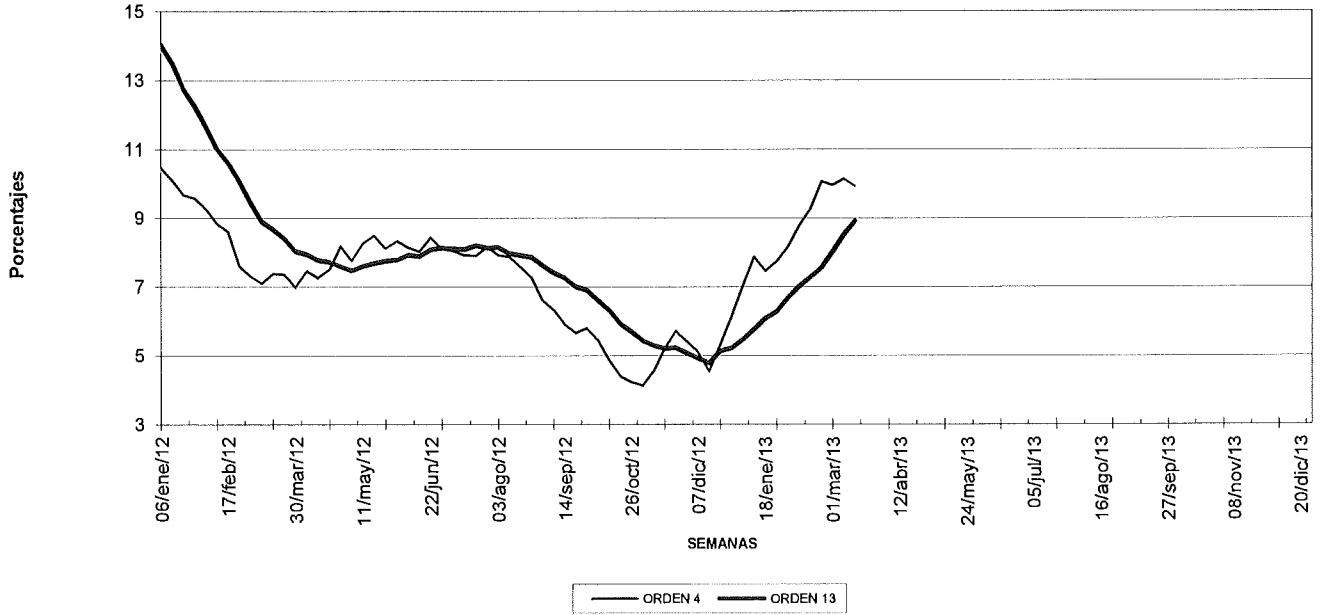

Fuente: Banco de la República. Cálculos con información de los formatos 281 y 442 de la Superintendencia Financiera

## C. Oferta Monetaria Ampliada \*

GRAFICO 5  
EVOLUCION DE M3

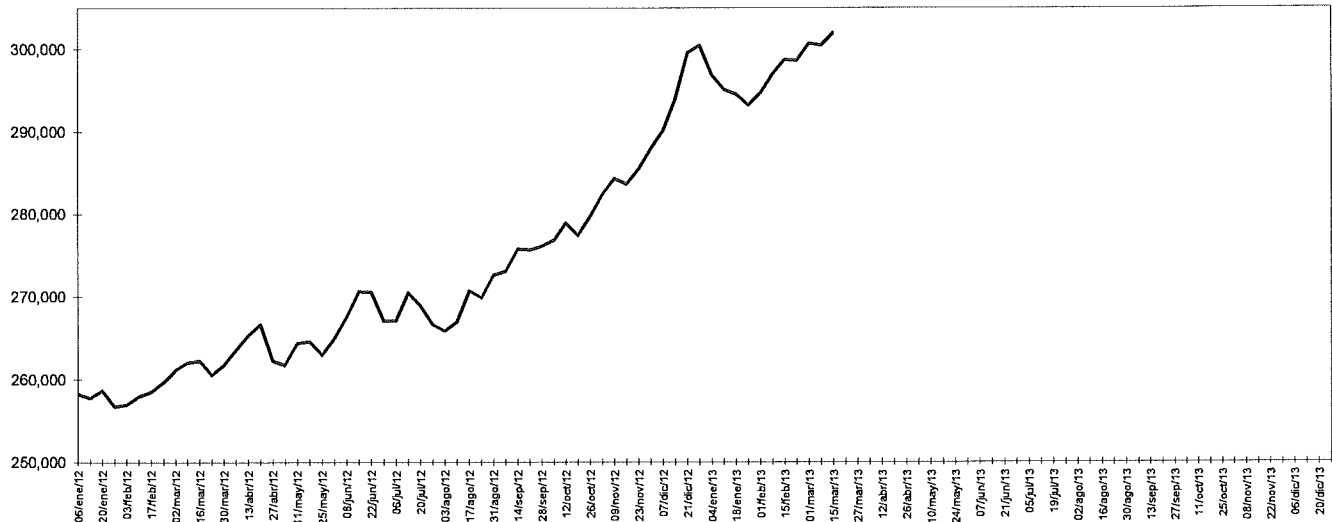

Fuente: Banco de la República. Cálculos con información de los formatos 281 y 442 de la Superintendencia Financiera

CUADRO No 8  
M3 Y BASE MONETARIA  
15 de marzo de 2013

(Miles de millones de pesos)

	M3 1/	BASE	Multiplicador
<b>I. Cifras a fin de semana</b>			
Saldo	301,965	50,570	5.971

1/ M3 = efectivo + pasivos sujetos a encaje. A partir de junio 29 de 2001 se incluye en este agregado los CDT de las entidades especiales y los depósitos a la vista de las entidades no bancarias.

Fuente: Banco de la República. Cálculos con información de los formatos 281 y 442 de la Superintendencia Financiera

## TASA DE CRECIMIENTO DE M3

	M3	
	2012	2013
Año completo	18.0	15.1
Año corrido	0.9	0.5

Fuente: Banco de la República. Cálculos con información de los formatos 281 y 442 de la Superintendencia Financiera

**GRAFICO 6  
M3 Y BASE  
(VARIACION % ANUAL)**

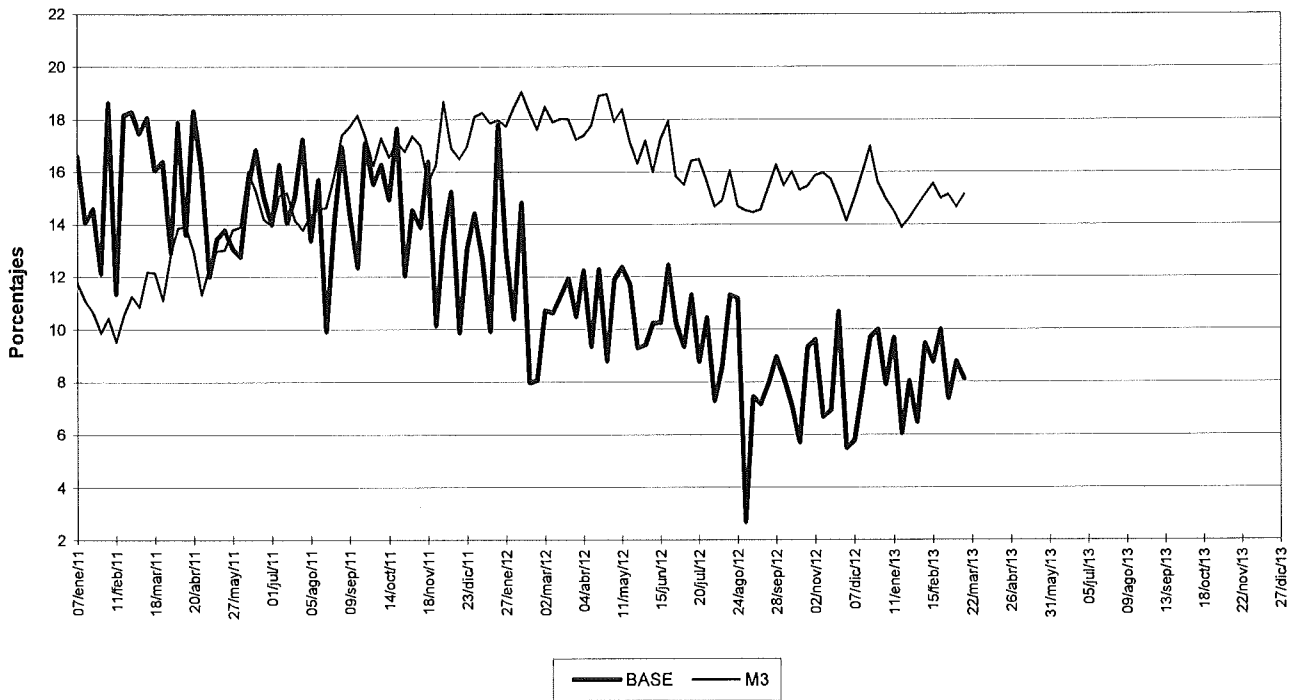

Fuente: Banco de la República. Cálculos con información de los formatos 281 y 442 de la Superintendencia Financiera

**GRAFICO 7  
MULTIPLICADOR DE M3**

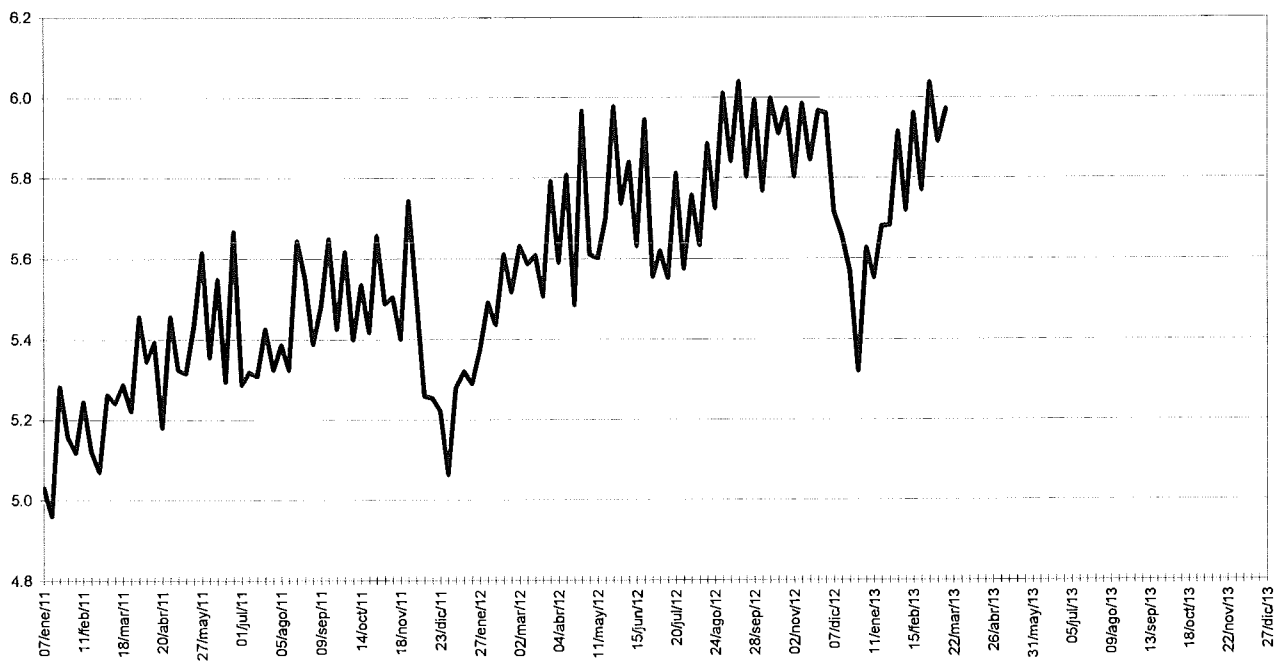

Fuente: Banco de la República. Cálculos con información de los formatos 281 y 442 de la Superintendencia Financiera

**GRAFICO 8**  
**M3**  
**PROMEDIOS MOVILES DE ORDEN 4 Y ORDEN 13**  
**(VARIACIONES % ANUALES)**

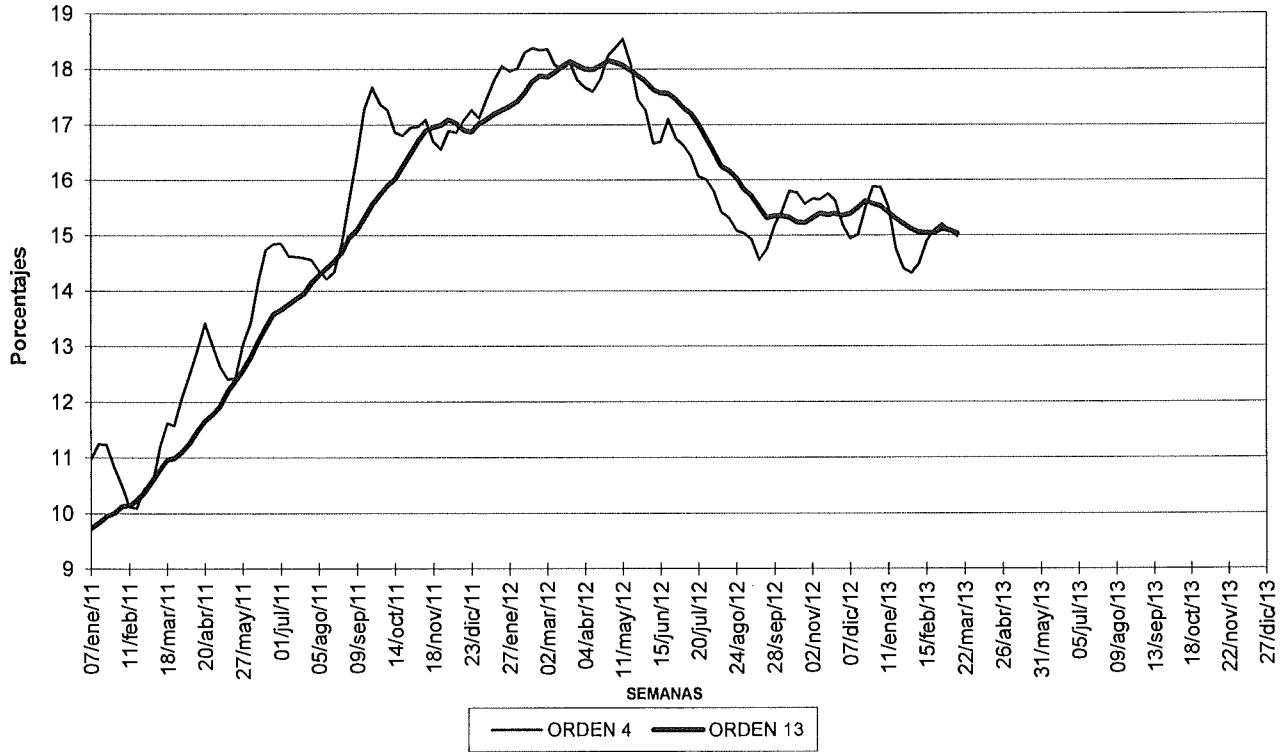

Fuente: Banco de la República. Cálculos con información de los formatos 281 y 442 de la Superintendencia Financiera

**CUADRO No 9**  
**OFERTA MONETARIA AMPLIADA - M3**  
**Miles de millones de pesos y porcentajes**

Concepto	Saldo a marzo 15 2013	VARIACIONES					
		SEMANAL		CORRIDO AÑO		ANUAL	
		ABS	%	ABS	%	ABS	%
<b>OFERTA MONETARIA AMPLIADA- M3 1/</b>	<b>301,966</b>	<b>1,479</b>	<b>0.5</b>	<b>1,497</b>	<b>0.5</b>	<b>39,683</b>	<b>15.1</b>
<b>1. Efectivo</b>	31,022	(470)	-1.5	(3,677)	-10.6	1,881	6.5
<b>2. Pasivos Sujetos a Encaje</b>	270,943	1,949	0.7	5,174	1.9	37,802	16.2
Cuenta Corriente	34,968	(448)	-1.3	(3,567)	-9.3	3,648	11.6
Ahorros	112,003	(17)	0.0	1,253	1.1	12,769	12.9
CDT + BONOS	114,337	856	0.8	6,748	6.3	21,255	22.8
CDT menor a 18 meses	47,238	(20)	0.0	2,351	5.2	7,183	17.9
CDT mayor a 18 meses	45,646	456	1.0	3,163	7.4	10,997	31.7
Bonos	21,453	421	2.0	1,234	6.1	3,075	16.7
Depósitos Fiduciarios (impuestos y otros conceptos)	6,403	1,226	23.7	2,184	51.8	(128)	-2.0
Depósitos a la Vista	3,232	333	11.5	(1,443)	-30.9	259	8.7
Repos con el Sector Real	-	-1	-	0	-	0	-
<b>ITEM DE MEMORANDO</b>							
M1. Medios de pago	65,990	(917)	-1.4	(7,244)	-9.9	5,529	9.1
M1 + Ahorros	177,993	(934)	-0.5	(5,991)	-3.3	18,298	11.5
Cuasidineros: Ahorro + CDT	204,887	419	0.2	6,767	3.4	30,949	17.8
M2 = M1 + Cuasidineros	270,877	(499)	-0.2	(477)	-0.2	36,478	15.6

1/ A partir de junio 29 de 2001 se incluye en este agregado los CDT de las entidades especiales y los depósitos a la vista de las entidades no bancarias.

A partir de Octubre 24 de 2008, las cifras de M3 y la cartera del Sistema Financiero, se recalcularon, para incluir nuevas entidades y Cuentas de Depósito.

La presentación del Cuadro No. 9 cambió a partir de marzo 26 de 2010 debido a que se unificó el criterio de las cifras mostradas. Antes se presentaban algunos instrumentos por tipo de entidad (bancos, corfinancieras, etc.) y otros no. Ahora las cifras se presentan únicamente por instrumento.

Fuente: Banco de la República. Cálculos con información de los formatos 281 y 442 de la Superintendencia Financiera

**Cuadro 9B**  
Oferta Monetaria Ampliada M3 - Privada y Pública 1/

	OCTUBRE			OCTUBRE			JUNIO			DICIEMBRE			ENERO		
	2008	2009	%	2010	2011	%	2011	2012	%	2011	2012	%	2012	2013	%
<b>M3 Privado</b>	153,780	168,936	8.6	186,273	221,716	19.0	181,201	223,732	17.0	221,716	266,684	15.7	216,247	253,088	16.0
Efectivo	24,365	25,687	5.4	28,720	33,404	12.4	28,835	29,391	9.1	33,404	35,092	5.1	30,341	31,874	4.4
PSE	128,416	141,249	9.1	158,553	188,312	20.3	164,266	194,341	18.3	188,312	221,492	17.6	187,905	221,414	17.8
Ctas. Ctes.	18,012	19,829	10.1	24,476	27,597	12.7	22,625	23,654	4.5	27,687	28,813	4.4	23,792	28,017	9.3
CDT	68,313	55,975	-0.6	52,055	64,222	23.4	66,540	74,575	31.9	64,222	62,208	28.0	67,024	65,255	27.2
Ahorro 2/	45,051	51,791	15.0	62,660	76,661	22.3	67,654	74,687	10.4	78,661	88,512	15.5	77,184	88,317	14.4
Otros	10,039	13,654	36.0	17,361	19,833	14.2	17,447	21,426	22.8	19,833	21,959	10.7	19,808	21,824	9.6
<b>M3 Público</b>	28,675	30,555	3.0	33,558	38,213	13.9	38,372	43,551	13.5	38,213	43,624	14.2	38,539	40,938	6.2
Ctas. Ctes.	6,899	7,158	3.7	7,859	7,859	0.0	8,041	8,835	9.9	7,859	9,822	25.0	7,760	9,480	22.2
CDT	3,761	3,328	-11.6	3,428	4,014	17.1	4,008	4,848	20.9	4,014	4,860	21.6	4,057	4,880	20.3
Ahorro	13,584	13,869	3.0	15,653	19,062	21.8	20,069	22,640	12.8	19,062	21,439	12.5	20,297	20,186	-0.5
Fiduciarios	3,456	3,580	3.6	3,873	3,979	2.7	4,251	4,781	12.5	3,979	4,087	2.7	4,236	4,189	-0.9
Otros	1,876	2,504	26.8	2,745	3,300	20.2	2,004	2,451	22.3	3,300	3,398	2.9	2,160	2,183	-0.3
<b>M3 Total</b>	183,455	197,491	7.7	219,828	269,930	18.2	228,673	267,283	16.4	269,930	300,209	15.5	256,786	294,026	14.5

<sup>1</sup> Variación anual

Fuente: Banco de la República, cálculos con información de Balances y del formato 338 de la Superintendencia Financiera.

## D. Cartera y Portafolio Financiero

**CUADRO No 10**  
**CARTERA NETA Y PORTAFOLIO FINANCIERO**

(Miles de millones de pesos y porcentajes)

Concepto	Saldo a marzo 15 2013	VARIACIONES					
		SEMANAL		CORRIDO AÑO		ANUAL	
		ABS	%	ABS	%	ABS	%
<b>I. CARTERA NETA 1/</b>	<b>237,303</b>	<b>1,202</b>	<b>0.5</b>	<b>2,554</b>	<b>1.1</b>	<b>31,177</b>	<b>15.1</b>
1. BANCOS Y CORFINANCIERAS 2/	220,503	1,143	0.5	2,639	1.2	28,915	15.1
2. CIAS.FTO.CIAL.	14,438	51	0.4	(84)	(0.6)	1,930	15.4
3. COOPERATIVAS	2,362	8	0.3	0	0.0	332	16.4
<b>II. PORTAFOLIO FINANCIERO TOTAL 3/</b>	<b>462,291</b>	<b>2,888</b>	<b>0.6</b>	<b>11,629</b>	<b>2.6</b>	<b>51,619</b>	<b>12.6</b>
<b>A. SECTOR FINANCIERO</b>	<b>301,966</b>	<b>1,479</b>	<b>0.5</b>	<b>1,497</b>	<b>0.5</b>	<b>39,683</b>	<b>15.1</b>
<b>1. MEDIOS DE PAGO AMPLIADOS - M3 4/</b>	<b>301,965</b>	<b>1,479</b>	<b>0.5</b>	<b>1,497</b>	<b>0.5</b>	<b>39,683</b>	<b>15.1</b>
MEDIOS DE PAGO - M1	65,990	(917)	(1.4)	(7,244)	(9.9)	5,529	9.1
CUASIDINEROS	204,887	419	0.2	6,767	3.4	30,949	17.8
OTROS PASIVOS SUJETOS A ENCAJE 5/	9,635	1,557	19.3	740	8.3	130	1.4
BONOS	21,453	421	2.0	1,234	6.1	3,075	16.7
BANCOS Y CORFINANCIERAS 2/	17,593	(100)	(0.6)	921	5.5	1,756	11.1
COMPAÑÍAS DE FINANCIAMIENTO 6/	2,792	520	22.9	430	18.2	973	53.5
OTRAS ENTIDADES 7/	1,068	(0)	(0.0)	(118)	(9.9)	345	47.8
2. ACEPTACIONES BANC. EN CIRC	0	0	---	0	---	0	---
3. OTROS ACTIVOS FINANCIEROS 8/	1	0	0.0	0	0.0	0	0.0
<b>B. SECTOR PUBLICO</b>	<b>160,325</b>	<b>1,409</b>	<b>0.9</b>	<b>10,132</b>	<b>6.7</b>	<b>11,936</b>	<b>8.0</b>
1. T.E.S.	123,206	1,381	1.1	9,742	8.6	8,645	7.5
2. T.E.S. B DENOMINADOS EN M/E 9/	0	0	---	---	---	---	---
3. T.E.S. B UVR 7/	37,119	28	0.1	390	1.1	3,291	9.7
4. T.E.S. LEY 546 de 1999 9/ 10/	0	0	---	0	---	0	---

1/Corresponde a la cartera Neta en M/N y M/E con leasing de los sectores público y privado. Incluye FEN.

2/La Superintendencia Financiera mediante Resolución 0856 del 23 de mayo de 2006, autorizó la cesión de activos y pasivos de Corficolombiana al Banco de Bogotá, la cual se efectuó el 5 de junio de 2006.

A partir de las estadísticas publicadas con fecha a junio 16 de 2006, la Información de Bancos y Corfinancieras se presenta consolidada. Incluye FEN

3/ Incluye los Activos financieros en poder de los sectores público y privado.

4/ Véase cuadro No. 9

5/ Incluye depósitos fiduciarios, depósitos a la vista, REPOS con entidades no financieras y cédulas hipotecarias.

6/ A partir de la entrada en vigencia de la ley 1328 de 2009, las compañías de financiamiento comercial pasarán a denominarse "Compañías de Financiamiento" y todas las disposiciones vigentes referidas a aquellas, incluidas las previstas en el Estatuto Orgánico del Sistema Financiero, se entenderán referidas a estas.

7/ Incluye entidades financieras especiales y cooperativas financieras.

8/ Incluye TER, Certificados de Cambio, Títulos de Participación, Certificados eléctricos de valor y títulos de Ahorro FEN.

9/ A partir de abril 30 de 2004 los TES emitidos en M/E, en UVR y los TES Ley 546/99 se presentan a valor nominal, esto es, que el saldo en circulación de estos títulos se valora a la TRM o a la UVR de la fecha. Las cifras fueron reprocesadas históricamente y se encuentran disponibles en la Subgerencia de Estudios Económicos.

10/ TES emitidos por el Gobierno y entregados a las entidades hipotecarias como pago por las reliquidaciones de cartera.

A partir de Octubre 24 de 2008, las cifras de M3 y la cartera del Sistema Financiero, se recalcularon, para incluir nuevas entidades y Cuentas de Depósito.

Fuente: Banco de la República. Cálculos con información de los formatos 281 y 442 de la Superintendencia Financiera

**CUADRO No 11**  
**PRINCIPALES INTERMEDIARIOS FINANCIEROS**  
**CARTERA NETA\***

(Miles de millones de pesos y porcentajes)

Concepto	Saldos			VARIACIONES					
	marzo 18	marzo 16	marzo 15	SEMANAL		CORRIDO AÑO		ANUAL	
	2011	2012	2013	ABS	%	ABS	%	ABS	%
<b>INCLUYENDO LEASING</b>									
<b>I. SISTEMA SIN F.E.N.</b>									
<b>TOTAL SISTEMA FINANCIERO</b>	171,176	206,113	237,294	1,202	0.5	2,556	1.1	31,181	15.1
A. MONEDA NACIONAL	159,709	193,705	220,504	1,088	0.5	1,686	0.8	26,799	13.8
B. MONEDA EXTRANJERA	11,467	12,407	16,790	114	0.7	870	5.5	4,382	35.3
<b>II. CARTERA POR INTERMEDIARIO</b>									
<b>A. TOTAL BANCOS Y CORFINANCIERAS 1/</b>	158,968	191,574	220,493	1,143	0.5	2,640	1.2	28,919	15.1
1. MONEDA NACIONAL	147,538	179,190	203,728	1,027	0.5	1,764	0.9	24,536	13.7
2. MONEDA EXTRANJERA	11,430	12,384	16,767	116	0.7	876	5.5	4,383	35.4
<b>B. TOTAL COMPAÑÍAS DE FINANCIAMIENTO 2/</b>	10,535	12,509	14,438	51	0.4	(84)	(0.6)	1,930	15.4
1. MONEDA NACIONAL	10,497	12,486	14,418	53	0.4	(78)	(0.5)	1,930	15.5
2. MONEDA EXTRANJERA	38	23	22	(1)	(5.3)	(6)	(20.8)	(1)	(3.9)
<b>C. TOTAL COOPERATIVAS ML</b>	1,674	2,030	2,362	8	0.3	0	0.0	332	16.4
<b>III. CARTERA FEN</b>	3	14	10	0	0.0	(1)	(11.0)	(4)	(30.0)
1. MONEDA NACIONAL	3	14	10	0	0.0	(1)	(11.0)	(4)	(30.0)
<b>EXCLUYENDO LEASING</b>									
<b>I. CARTERA NETA SIN F.E.N.</b>	157,010	187,872	215,347	1,151	0.5	2,330	1.1	27,475	14.6
A. MONEDA NACIONAL	145,576	175,524	198,609	1,037	0.5	1,458	0.7	23,084	13.2
B. MONEDA EXTRANJERA	11,434	12,348	16,739	114	0.7	872	5.5	4,391	35.6
<b>II. CARTERA POR INTERMEDIARIO</b>									
<b>A. TOTAL BANCOS Y CORFINANCIERAS 1/</b>	151,413	181,102	207,475	1,114	0.5	2,463	1.2	26,373	14.6
1. MONEDA NACIONAL	140,016	168,778	190,759	998	0.5	1,585	0.8	21,981	13.0
2. MONEDA EXTRANJERA	11,396	12,324	16,718	115	0.7	878	5.5	4,392	35.6
<b>B. TOTAL COMPAÑÍAS DE FINANCIAMIENTO 2/</b>	4,021	4,740	5,510	29	0.5	(133)	(2.4)	770	16.2
1. MONEDA NACIONAL	3,983	4,717	5,488	30	0.6	(127)	(2.3)	771	16.3
2. MONEDA EXTRANJERA	38	23	22	(1)	(5.3)	(6)	(20.8)	(1)	(3.9)
<b>C. TOTAL COOPERATIVAS ML</b>	1,577	2,030	2,362	8	0.3	0	0.0	332	16.4
<b>III. CARTERA FEN</b>	3	14	10	0	0.0	(1)	(11.0)	(4)	(30.0)
1. MONEDA NACIONAL	3	14	10	0	0.0	(1)	(11.0)	(4)	(30.0)

1/ La Superintendencia Financiera mediante Resolución 0856 del 23 de mayo de 2006, autorizó la cesión de activos y pasivos de Corficolombiana al Banco de Bogotá, la cual se efectuó el 5 de junio de 2006. A partir de las estadísticas publicadas con fecha a junio 16 de 2006, la Información de Bancos y Corfinancieras se presenta consolidada. La Superintendencia Financiera mediante Resolución 419 del 25 de febrero de 2010, autorizó la cesión de activos y pasivos de la Compañía de Financiamiento - Sufinanciamiento- al Banco de Colombia.

2/ A partir de la entrada en vigencia de la ley 1328 de 2009, las compañías de financiamiento comercial pasarán a denominarse "Compañías de Financiamiento" y todas las disposiciones vigentes referidas a aquellas, incluidas las previstas en el Estatuto Orgánico del Sistema Financiero, se entenderán referidas a estas. La Superintendencia Financiera mediante Resolución 419 del 25 de febrero de 2010, autorizó la cesión de activos y pasivos de la Compañía de Financiamiento - Sufinanciamiento- al Banco de Colombia.

A partir de octubre 24 de 2008 las cifras de M3 y la cartera del Sistema Financiero, se recalcularon, para incluir nuevas entidades y Cuentas de Depósito.

\*A partir de la semana 14 de 2011, este cuadro se presenta para la cartera neta con y sin leasing financiero. Antes la información no incluía el leasing financiero.

Fuente: Banco de la República. Cálculos con información de los formatos 281 y 442 de la Superintendencia Financiera



**CUADRO No 11A  
PRINCIPALES INTERMEDIARIOS FINANCIEROS  
CARTERA BRUTA \***

(Miles de millones de pesos y porcentajes)  
VARIACIONES

Concepto	Saldos			VARIACIONES					
	marzo 18 2011	marzo 16 2012	marzo 15 2013	SEMANAL		CORRIDO AÑO		ANUAL	
				ABS	%	ABS	%	ABS	%
<b>INCLUYENDO LEASING</b>									
<b>I. SISTEMA SIN F.E.N.</b>									
<b>TOTAL SISTEMA FINANCIERO</b>	<b>179,965</b>	<b>216,199</b>	<b>248,816</b>	<b>1,128</b>	<b>0.5</b>	<b>3,012</b>	<b>1.2</b>	<b>32,616</b>	<b>15.1</b>
A. MONEDA NACIONAL	168,498	203,791	232,025	1,013	0.4	2,141	0.9	28,234	13.9
B. MONEDA EXTRANJERA	11,467	12,408	16,790	114	0.7	870	5.5	4,382	35.3
<b>II. CARTERA POR INTERMEDIARIO</b>									
<b>A. TOTAL BANCOS Y CORFINANCIERAS 1/</b>	<b>166,924</b>	<b>200,717</b>	<b>231,048</b>	<b>1,071</b>	<b>0.5</b>	<b>3,067</b>	<b>1.3</b>	<b>30,331</b>	<b>15.1</b>
1. MONEDA NACIONAL	155,494	188,333	214,280	955	0.4	2,191	1.0	25,948	13.8
2. MONEDA EXTRANJERA	11,430	12,384	16,767	116	0.7	876	5.5	4,383	35.4
<b>B. TOTAL COMPAÑÍAS DE FINANCIAMIENTO 2/</b>	<b>11,258</b>	<b>13,322</b>	<b>15,249</b>	<b>53</b>	<b>0.3</b>	<b>(57)</b>	<b>(0.4)</b>	<b>1,927</b>	<b>14.5</b>
1. MONEDA NACIONAL	11,220	13,298	15,227	54	0.4	(51)	(0.3)	1,928	14.5
2. MONEDA EXTRANJERA	38	23	22	(1)	(5.3)	(6)	(20.7)	(1)	(3.8)
<b>C. TOTAL COOPERATIVAS ML</b>	<b>1,783</b>	<b>2,160</b>	<b>2,518</b>	<b>4</b>	<b>0.2</b>	<b>2</b>	<b>0.1</b>	<b>358</b>	<b>16.6</b>
<b>III. CARTERA FEN</b>	<b>290</b>	<b>216</b>	<b>152</b>	<b>0</b>	<b>0.0</b>	<b>(44)</b>	<b>(22.3)</b>	<b>(64)</b>	<b>(29.5)</b>
1. MONEDA NACIONAL	290	216	152	0	0.0	(44)	(22.3)	(64)	(29.5)
<b>EXCLUYENDO LEASING</b>									
<b>I. CARTERA BRUTA SIN F.E.N.</b>	<b>165,174</b>	<b>197,427</b>	<b>226,306</b>	<b>1,075</b>	<b>0.5</b>	<b>2,754</b>	<b>1.2</b>	<b>28,879</b>	<b>14.6</b>
A. MONEDA NACIONAL	153,740	185,079	209,567	961	0.5	1,882	0.9	24,488	13.2
B. MONEDA EXTRANJERA	11,434	12,348	16,739	114	0.7	872	5.5	4,391	35.6
<b>II. CARTERA POR INTERMEDIARIO</b>									
<b>A. TOTAL BANCOS Y CORFINANCIERAS 1/</b>	<b>158,910</b>	<b>189,981</b>	<b>217,717</b>	<b>1,042</b>	<b>0.5</b>	<b>2,867</b>	<b>1.3</b>	<b>27,736</b>	<b>14.6</b>
1. MONEDA NACIONAL	147,514	177,657	201,001	926	0.5	1,989	1.0	23,344	13.1
2. MONEDA EXTRANJERA	11,396	12,324	16,716	115	0.7	878	5.5	4,392	35.6
<b>B. TOTAL COMPAÑÍAS DE FINANCIAMIENTO 2/</b>	<b>4,480</b>	<b>5,286</b>	<b>6,071</b>	<b>29</b>	<b>0.5</b>	<b>(114)</b>	<b>(1.8)</b>	<b>785</b>	<b>14.9</b>
1. MONEDA NACIONAL	4,442	5,262	6,048	30	0.5	(108)	(1.8)	786	14.9
2. MONEDA EXTRANJERA	38	23	22	(1)	(5.3)	(6)	(20.7)	(1)	(3.8)
<b>C. TOTAL COOPERATIVAS ML</b>	<b>1,783</b>	<b>2,160</b>	<b>2,518</b>	<b>4</b>	<b>0.2</b>	<b>2</b>	<b>0.1</b>	<b>358</b>	<b>16.6</b>
<b>III. CARTERA FEN</b>	<b>290</b>	<b>216</b>	<b>152</b>	<b>0</b>	<b>0.0</b>	<b>(44)</b>	<b>(22.3)</b>	<b>(64)</b>	<b>(29.5)</b>
1. MONEDA NACIONAL	290	216	152	0	0.0	(44)	(22.3)	(64)	(29.5)

1/ La Superintendencia Financiera mediante Resolución 0856 del 23 de mayo de 2006, autorizó la cesión de activos y pasivos de Corficolombiana al Banco de Bogotá, la cual se efectuó el 5 de junio de 2006. A partir de las estadísticas publicadas con fecha a junio 16 de 2006, la información de Bancos y Corfinancieras se presenta consolidada. La Superintendencia Financiera mediante Resolución 419 del 25 de febrero de 2010, autorizó la cesión de activos y pasivos de la Compañía de Financiamiento - Sufinanciamiento- al Banco de Colombia.

2/ A partir de la entrada en vigencia de la ley 1328 de 2009, las compañías de financiamiento comercial pasarán a denominarse "Compañías de Financiamiento" y todas las disposiciones vigentes referidas a aquellas, incluidas las previstas en el Estatuto Orgánico del Sistema Financiero, se entenderán referidas a estas. La Superintendencia Financiera mediante Resolución 419 del 25 de febrero de 2010, autorizó la cesión de activos y pasivos de la Compañía de Financiamiento - Sufinanciamiento- al Banco de Colombia.

A partir de octubre 24 de 2008, las cifras de M3 y la cartera del Sistema Financiero, se recalcularon, para incluir nuevas entidades y Cuentas de Depósito.

\*A partir de la semana 14 de 2011, este cuadro se presenta para la cartera bruta con y sin leasing financiero. Antes la información no incluía el leasing financiero.

Fuente: Banco de la República. Cálculos con información de los formatos 281 y 442 de la Superintendencia Financiera

**CUADRO 11B**  
**CARTERA NETA M/L DEL SISTEMA FINANCIERO POR MODALIDAD DE CREDITO \***  
**15 de marzo de 2013**  
**(Miles de millones de pesos y porcentajes)**

Concepto	Participación %		Saldo	Variaciones					
	Un año Atrás	Última Semana		Semanal		Año corrido		Anual	
				Absoluta	%	Absoluta	%	Absoluta	%
<b>Total Cartera por modalidad *</b>	<b>100.0</b>	<b>100.0</b>	<b>220,504</b>	<b>1,088</b>	<b>0.5</b>	<b>1,686</b>	<b>0.8</b>	<b>26,799</b>	<b>13.8</b>
Hipotecaria <sup>1/</sup>	8.1	8.9	19,610	62	0.3	744	3.9	3,976	25.4
Consumo <sup>2/</sup>	30.3	30.7	67,649	337	0.5	948	1.4	8,947	15.2
Microcredito <sup>3/</sup>	3.0	3.1	6,874	18	0.3	104	1.5	1,069	18.4
Comercial <sup>4/</sup>	59.7	58.4	128,814	666	0.5	-65	-0.1	13,087	11.3
Provisiones global y contracíclica	1.1	1.1	2,443	-6	-0.2	46	1.9	280	12.9
<b>Total Cartera por Entidad *</b>	<b>100.0</b>	<b>100.0</b>	<b>220,504</b>	<b>1,088</b>	<b>0.5</b>	<b>1,686</b>	<b>0.8</b>	<b>26,799</b>	<b>13.8</b>
Bancos y Corporaciones financieras <sup>6/ 6/</sup>	92.5	92.4	203,726	1,027	0.5	1,764	0.9	24,536	13.7
Compañías de financiamiento <sup>7/</sup>	6.4	6.5	14,416	53	0.4	-78	-0.5	1,930	15.5
Cooperativos	1.0	1.1	2,362	8	0.3	0	0.0	332	16.4
Cartera hipotecaria ajustada <sup>8/</sup>			25,091	62	0.2	483	2.0	3,076	14.0
<b>Total cartera ajustada <sup>8/</sup></b>	<b>90.9</b>	<b>90.0</b>	<b>203,358</b>	<b>1,037</b>	<b>0.5</b>	<b>1,198</b>	<b>0.6</b>	<b>21,453</b>	<b>11.8</b>
Leasing financiero <sup>9/</sup>	9.1	10.0	22,627	51	0.2	227	1.0	4,446	24.6
<b>Total cartera ajustada con Leasing</b>	<b>100.0</b>	<b>100.0</b>	<b>225,985</b>	<b>1,088</b>	<b>0.5</b>	<b>1,425</b>	<b>0.6</b>	<b>25,899</b>	<b>12.9</b>
<b>Variaciones anualizadas</b>				<b>Semanal</b>		<b>Año Corrido</b>			
Total cartera ajustada				30.4		2.8			
Leasing financiero				12.5		4.9			
Total cartera ajustada con Leasing				28.5		3.0			

**\* Incluye leasing**

1/ Son créditos de vivienda, independientemente del monto, aquéllos otorgados a personas naturales destinados a la adquisición de vivienda nueva o usada, o a la construcción de vivienda individual.

2/ Créditos otorgados a personas naturales cuyo objeto sea financiar la adquisición de bienes de consumo o el pago de servicios para fines no comerciales o empresariales, independientemente de su monto.

3/ Crédito otorgado a microempresas cuyo saldo de endeudamiento con la respectiva entidad no supere ciento veinte (120) salarios mínimos legales mensuales vigentes (decr. 919 2008).

4/ Créditos distintos a los de vivienda, de consumo y microcrédito definidos en los numerales anteriores.

5/ La Superintendencia Financiera mediante Resolución 0856 del 23 de mayo de 2006, autorizó la cesión de activos y pasivos de Corficolombiana al Banco de Bogotá, la cual se efectuó el 5 de junio de 2006. A partir de las estadísticas publicadas con fecha a junio 16 de 2006, la Información de Bancos y Corfinancieras se presenta consolidada.

6/ No incluye FEN

7/ A partir de la entrada en vigencia de la ley 1328 de 2009, las compañías de financiamiento comercial pasarán a denominarse "Compañías de Financiamiento" y todas las disposiciones vigentes referidas a aquellas, incluidas las previstas en el Estatuto Orgánico del Sistema Financiero, se entenderán referidas a estas.

8/ Incluye cartera vendida por los bancos a la Titularizadora Colombia y a CISA.

9/ Se define como leasing financiero aquellas operaciones de arrendamiento financiero en las que el arrendatario tiene la opción de compra al final del contrato.

A partir de Octubre 24 de 2008, las cifras de M3 y la cartera del Sistema Financiero, se recalcularon, para incluir nuevas entidades y Cuentas de Depósito.

Fuente: Banco de la República. Cálculos con información de los formatos 281 y 442 de la Superintendencia Financiera

**CUADRO No 11C**  
**PROVISIONES DE CARTERA DE LOS PRINCIPALES INTERMEDIARIOS FINANCIEROS \***

(Miles de millones de pesos y porcentajes)

Concepto	marzo 18 2011	Saldos marzo 16 2012	marzo 16 2013	VARIACIONES						
				SEMANTAL		CORRIDO AÑO		ANUAL		
				ABS	%	ABS	%	ABS	%	
<b>I. SISTEMA SIN F.E.N.</b>										
<b>TOTAL SISTEMA FINANCIERO</b>	<b>8,789</b>	<b>10,086</b>	<b>11,521</b>	<b>(75)</b>	<b>(0.6)</b>	<b>456</b>	<b>4.1</b>	<b>1,435</b>	<b>14.2</b>	
A. MONEDA NACIONAL	8,789	10,086	11,521	(75)	(0.6)	456	4.1	1,435	14.2	
B. MONEDA EXTRANJERA	0	0	0	0	0.1	(0)	(7.3)	0	10.4	
<b>II. PROVISIONES POR INTERMEDIARIO</b>										
<b>A. TOTAL BANCOS Y CORFINANCIERAS /1</b>	<b>7,956</b>	<b>9,143</b>	<b>10,555</b>	<b>(72)</b>	<b>(0.7)</b>	<b>427</b>	<b>4.2</b>	<b>1,412</b>	<b>15.4</b>	
1. MONEDA NACIONAL	7,956	9,143	10,555	(72)	(0.7)	427	4.2	1,412	15.4	
2. MONEDA EXTRANJERA	0	0	0	0	---	0	---	0		
<b>B. TOTAL COMPAÑÍAS DE FINANCIAMIENTO 2/</b>	<b>723</b>	<b>813</b>	<b>811</b>	<b>1</b>	<b>0.1</b>	<b>27</b>	<b>3.5</b>	<b>(2)</b>	<b>(0.3)</b>	
1. MONEDA NACIONAL	723	813	810	1	0.1	27	3.5	(2)	(0.3)	
2. MONEDA EXTRANJERA	0	0	0	0	0.1	(0)	(7.3)	0	10.4	
<b>C. TOTAL COOPERATIVAS</b>	<b>110</b>	<b>130</b>	<b>156</b>	<b>(4)</b>	<b>(2.6)</b>	<b>2</b>	<b>1.1</b>	<b>25</b>	<b>19.5</b>	
<b>III. PROVISIONES FEN</b>	<b>286</b>	<b>202</b>	<b>142</b>	<b>0</b>	<b>0.0</b>	<b>(42)</b>	<b>(23.0)</b>	<b>(60)</b>	<b>(29.5)</b>	
1. MONEDA NACIONAL	286	202	142	0	0.0	(42)	(23.0)	(60)	(29.5)	
2. MONEDA EXTRANJERA	0	0	0	0	---	0	---	0	---	

/1 La Superintendencia Financiera mediante Resolución 0856 del 23 de mayo de 2006, autorizó la cesión de activos y pasivos de Corficolombiana al Banco de Bogotá, la cual se efectuó el 5 de junio de 2006. A partir de las estadísticas publicadas con fecha a junio 16 de 2006, la información de Bancos y Corfinancieras se presenta consolidada. La Superintendencia Financiera mediante Resolución 419 del 25 de febrero de 2010, autorizó la cesión de activos y pasivos de la Compañía de Financiamiento - Sufinanciamiento- al Banco de Colombia.

2/ A partir de la entrada en vigencia de la ley 1328 de 2009, las compañías de financiamiento comercial pasarán a denominarse "Compañías de Financiamiento" y todas las disposiciones vigentes referidas a aquellas, incluidas las previstas en el Estatuto Orgánico del Sistema Financiero, se entenderán referidas a estas. La Superintendencia Financiera mediante Resolución 419 del 25 de febrero de 2010, autorizó la cesión de activos y pasivos de la Compañía de Financiamiento - Sufinanciamiento- al Banco de Colombia.

A partir de Octubre 24 de 2008, las cifras de M3 y la cartera del Sistema Financiero, se recalcularon, para incluir nuevas entidades y Cuentas de Depósito.

\*A partir de la semana 14 de 2011, este cuadro se presenta para la cartera neta con leasing financiero. Antes la información no incluía el leasing financiero.

Fuente: Banco de la República. Cálculos con información de los formatos 281 y 442 de la Superintendencia Financiera

**CUADRO No 12**  
**INVERSIONES DE LOS PRINCIPALES INTERMEDIARIOS FINANCIEROS**

(Miles de millones de pesos y porcentajes)

Concepto	Saldo a marzo 16 2013	VARIACIONES					
		SEMANAL		CORRIDO AÑO		ANUAL	
		ABS	%	ABS	%	ABS	%
<b>A. TOTAL SISTEMA ML + ME</b>	<b>80,889</b>	<b>1,157</b>	<b>1.6</b>	<b>7,286</b>	<b>9.9</b>	<b>14,826</b>	<b>22.4</b>
BANCOS Y CORFINANCIERAS 1/	80,073	1,185	1.5	7,223	9.9	15,057	23.2
COMPAÑÍAS DE FINANCIAMIENTO 2/	640	(30)	(4.4)	41	6.8	(233)	(26.7)
ORGANISMOS COOPERAT.	170	2	1.3	20	13.6	0	0.2
INV. CEDIDAS IFI A BANCOLDEX	6	0	0.2	0	0.8	0	2.6
<b>B. TOTAL SISTEMA ML</b>	<b>76,120</b>	<b>1,251</b>	<b>1.7</b>	<b>7,354</b>	<b>10.9</b>	<b>13,396</b>	<b>21.7</b>
BANCOS Y CORFINANCIERAS 1/	74,344	1,278	1.7	7,293	10.9	13,634	22.5
COMPAÑÍAS DE FINANCIAMIENTO 2/	606	(30)	(4.6)	41	7.2	(239)	(28.2)
ORGANISMOS COOPERAT.	170	2	1.3	20	13.6	0	0.2
INV. CEDIDAS IFI A BANCOLDEX	0	0	---	0	---	0	---
<b>C. TOTAL SISTEMA ME</b>	<b>6,769</b>	<b>(93)</b>	<b>(1.6)</b>	<b>(70)</b>	<b>(1.2)</b>	<b>1,429</b>	<b>32.9</b>
BANCOS Y CORFINANCIERAS 1/	5,729	(93)	(1.6)	(70)	(1.2)	1,423	33.0
COMPAÑÍAS DE FINANCIAMIENTO 2/	33	0	0.0	0	0.1	6	20.8
ORGANISMOS COOPERAT.	0	0	---	0	---	0	---
INV. CEDIDAS IFI A BANCOLDEX	6	0	0.2	0	0.8	0	2.6

/1 La Superintendencia Financiera mediante Resolución 0856 del 23 de mayo de 2006, autorizó la cesión de activos y pasivos de Corficolombiana al Banco de Bogotá, la cual se efectuó el 5 de junio de 2006. A partir de las estadísticas publicadas con fecha a junio 16 de 2006, la información de Bancos y Corfinancieras se presenta consolidada.

2/ A partir de la entrada en vigencia de la ley 1328 de 2009, las compañías de financiamiento comercial pasarán a denominarse "Compañías de Financiamiento" y todas las disposiciones vigentes referidas a aquellas, incluidas las previstas en el Estatuto Orgánico del Sistema Financiero, se entenderán referidas a estas.

3/ Incluye FEN

Fuente: Banco de la República. Cálculos con información de los formatos 281 y 442 de la Superintendencia Financiera

**GRAFICO 9  
CARTERA TOTAL BANCOS Y CORFINANCIERAS\* ML  
PROMEDIOS MOVILES DE ORDEN 4  
(VARIACIONES ANUALES)**

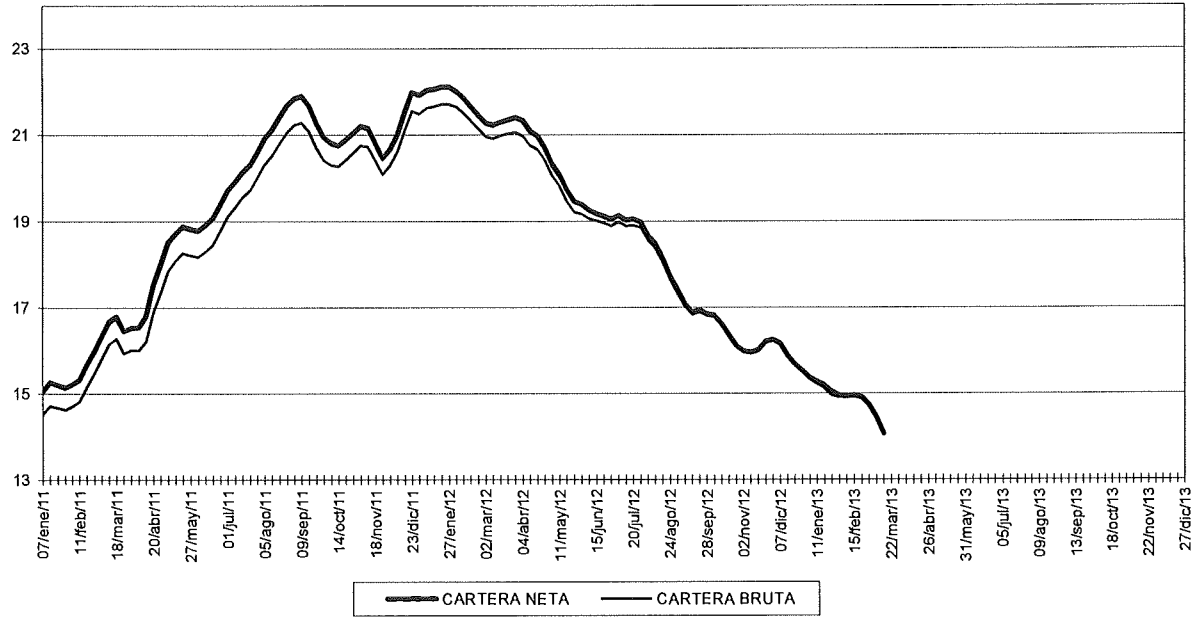

\* No incluye FEN e incluye Leasing

Fuente: Banco de la República. Cálculos con información de los formatos 281 y 442 de la Superintendencia Financiera

**GRAFICO 9A  
CARTERA TOTAL ML  
PROMEDIOS MOVILES DE ORDEN 4  
(VARIACIONES ANUALES)**

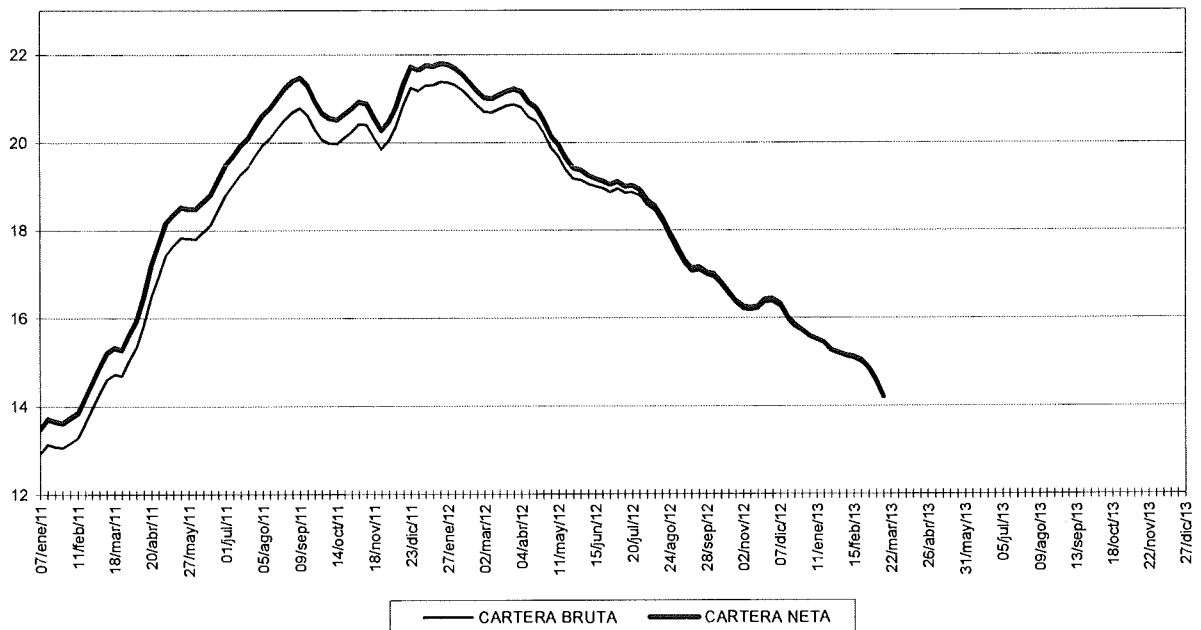

Fuente: Banco de la República. Cálculos con información de los formatos 281 y 442 de la Superintendencia Financiera

## II. TASAS DE INTERES, TASA DE CAMBIO Y PRECIOS

### A. Tasas de interés.

	VALORES				
	A la última fecha mar-22-2013	Una Semana atrás mar-15-2013	Un mes atrás	Tres meses atrás	Un año atrás
<b>Tasas de interés (%)</b>					
A. Depósito a término fijo - DTF 1/	4,55	4,55	4,83	5,22	5,33
B. Tasa de interés de captación					
1. A 180 días	4,74	4,82	5,04	5,70	5,85
2. A 360 días	4,91	5,03	5,12	5,99	6,33
C. Tasa de interés interbancaria - TIB 2/	3,73	3,75	4,00	4,53	5,25
D. Tasa de interés de colocación B.R. 3/	N.D.	11,60	12,09	11,49	13,17
E. Tasa de interés de colocación sin Tesorería 4/	N.D.	11,66	12,15	11,56	13,26
F. Tasa de interés de colocación Total 5/	N.D.	11,37	11,87	11,24	12,86
G. Crédito de Consumo 6/	N.D.	17,93	18,43	18,27	19,39
H. Crédito de Tesorería 7/	N.D.	7,88	7,87	8,34	8,63
I. Crédito Preferencial 8/	N.D.	8,04	7,86	8,50	9,36
J. Crédito Ordinario 9/	N.D.	11,22	11,74	11,50	12,34
<b>Tasas de interés CDT en Bolsa de Valores (%) 10/</b>					
A. Primario	4,84	4,57	5,19	5,79	6,01
B. Secundario	4,96	5,34	5,51	5,68	6,14

1/ Se refiere a la tasa promedio ponderada por monto de las captaciones por CDT a 90 días para Bancos, Corporaciones y Compañías de Financiamiento Comercial. Su cálculo se realiza el último día hábil de cada semana con la información de los anteriores 5 días hábiles. Corresponde a la semana de cálculo y no a la semana de vigencia.

2/ Corresponde al promedio semanal de la cuenta interbancaria pasiva a 1 día hábil con información del formato 441.

3/ Calculado como el promedio ponderado por monto de las tasas de crédito de: consumo, preferencial, ordinario y tesorería.

Debido a la alta rotación del crédito de tesorería, su ponderación se estableció como la quinta parte de su desembolso semanal.

4/ Incluye créditos de: Consumo, Ordinario y Preferencial.

5/ Incluye créditos de: Consumo, Ordinario, Preferencial y Tesorería.

6/ Se entiende como crédito de consumo los créditos otorgados a personas naturales cuyo objeto sea financiar la adquisición de bienes de consumo o el pago de servicios para fines no comerciales o empresariales, independientemente de su monto.

7/ El crédito de tesorería es aquel otorgado a clientes corporativos con plazos inferiores a 1 mes.

8/ Se refiere al crédito que se otorga a clientes corporativos con una tasa especial.

9/ Se refiere a los créditos que no son de consumo, de tesorería o preferenciales.

10/ Hace referencia a las captaciones por CDT entre 85 y 95 días al vencimiento transadas en la Bolsa de Valores. En su cálculo se excluyen los montos reportados por la Bolsa de Valores con tasa cero.

N.D. No Disponible se está verificando la información suministrada por algunas entidades.

N.H. No hubo operaciones

Fuente: Cálculos Banco de la República, Formatos 088 y 441 de la Superintendencia Financiera de Colombia y Bolsa de Valores de Colombia.



**Gráfico 12A**  
**Tasas de interés de colocación: Crédito Preferencial, Crédito Ordinario, Crédito de Consumo, Crédito de Tesorería**  
**Promedios semanales**

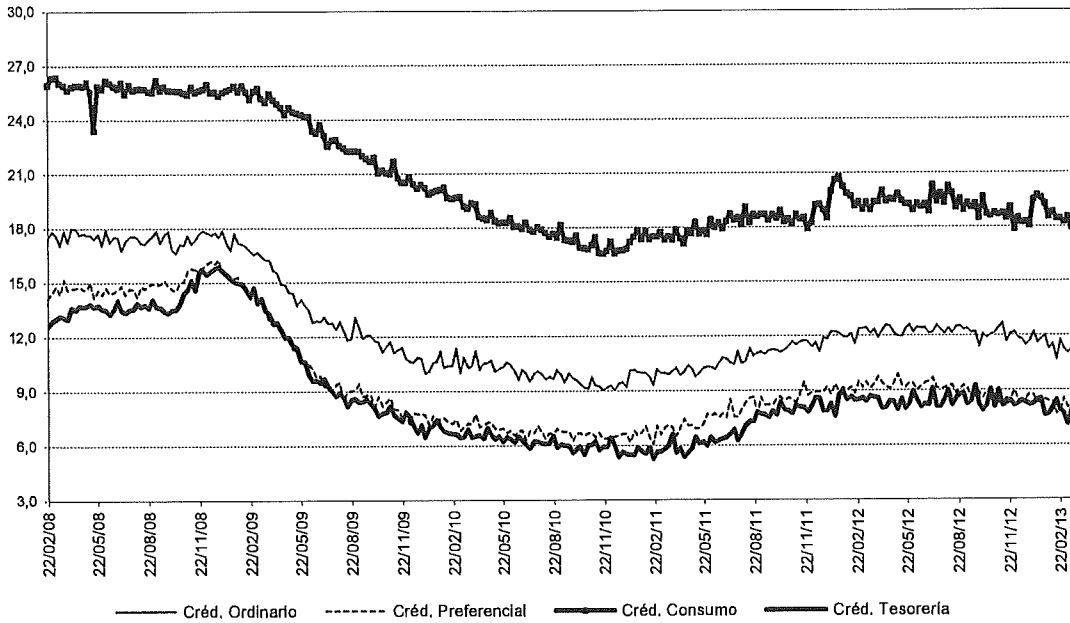

Nota: Crédito Ordinario es aquel crédito comercial (distinto de vivienda, microcrédito y consumo) otorgado a clientes no corporativos, Crédito Preferencial es el que se otorga a clientes corporativos, Crédito de Consumo es el otorgado para financiar la adquisición de bienes de consumo final y Crédito de Tesorería es el que se otorga a clientes corporativos con plazos inferiores a 1 mes.  
 Fuente: Cálculos Banco de la República, Formatos 088 y 441 de la Superintendencia Financiera de Colombia.

**Gráfico 12B**  
**Tasa de interés de: captación CDT 90 días, colocación según metodología BR1/ Tasa total colocación sin crédito de tesorería2/ y tasa total de colocación3/.**  
**Promedios Semanales**

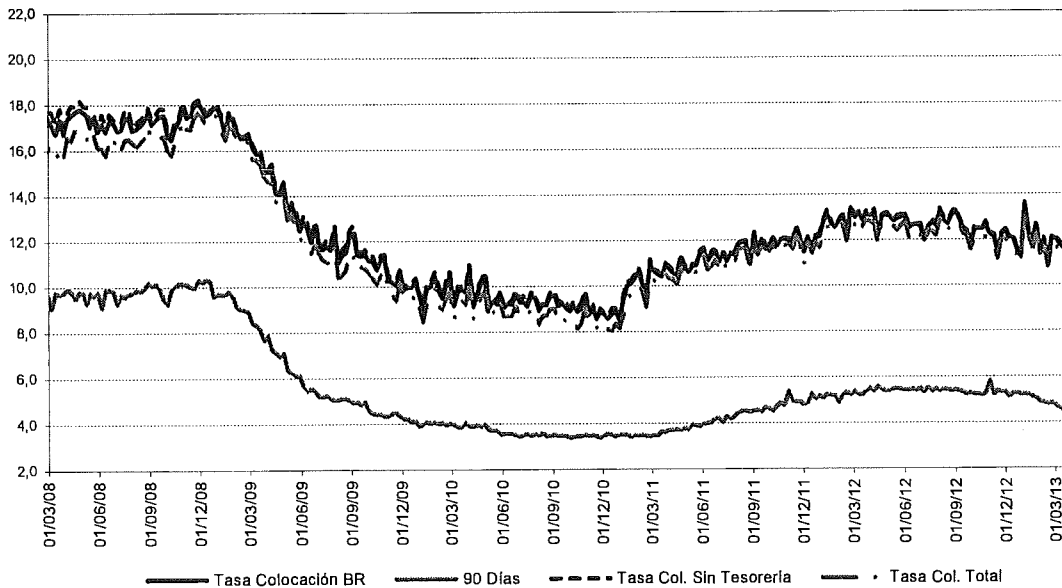

1/ Calculado como el promedio ponderado por monto de las tasas de crédito de: consumo, preferencial, ordinario y tesorería. Debido a la alta rotación del crédito de tesorería, su ponderación se estableció como la quinta parte de su desembolso diario.  
 2/ Incluye créditos de: Consumo, Ordinario y Preferencial. 3/ Incluye créditos de: Consumo, Ordinario, Preferencial y Tesorería.  
 Fuente: Cálculos Banco de la República, Formatos 088 y 441 de la Superintendencia Financiera de Colombia.



**B. TASA DE CAMBIO REPRESENTATIVA DEL MERCADO**

**Gráfico 13**

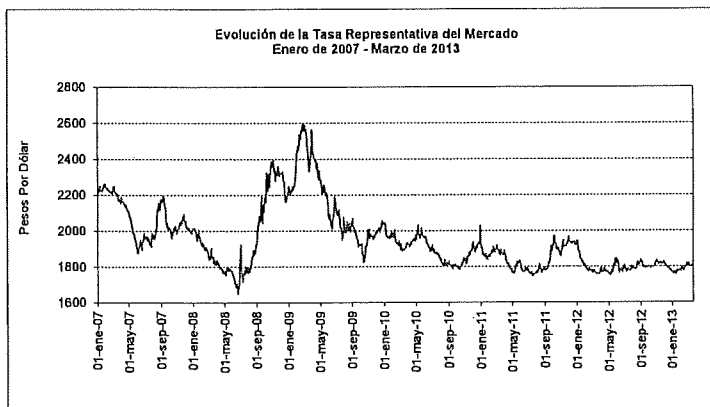

**Gráfico 13.A**

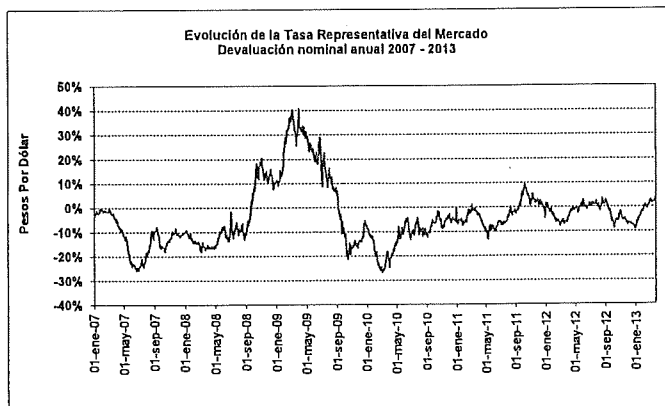

INDICADOR	Al último día hábil sem ant. 22-mar-13	Una semana atrás 16-mar-13	Un mes atrás 22-feb-13	Tres meses atrás 22-dic-12	Un año atrás 22-mar-12
Tasa Representativa del Mercado	1.822,78	1.797,28	1.798,21	1.779,79	1.758,03
Variaciones porcentuales anuales	3,7	2,1	1,2	-8,1	-6,2

Fuente: Superintendencia Financiera de Colombia, cálculos Banco de la República

**C. INDICE DE LA TASA DE CAMBIO REAL (ITCR)**

Ponderaciones móviles

**Gráfico 13.B**

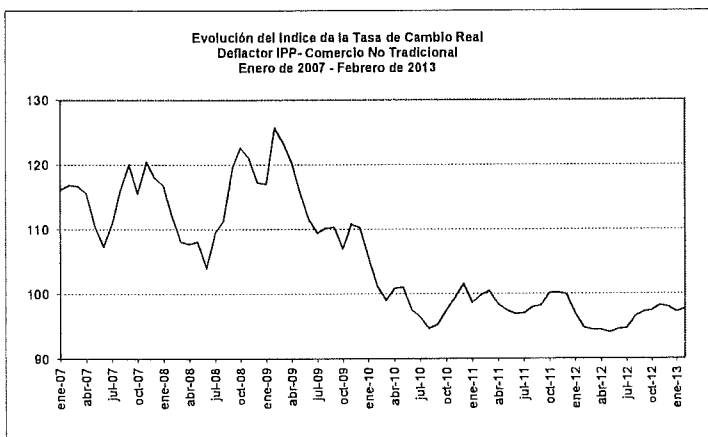

**Gráfico 13.C**

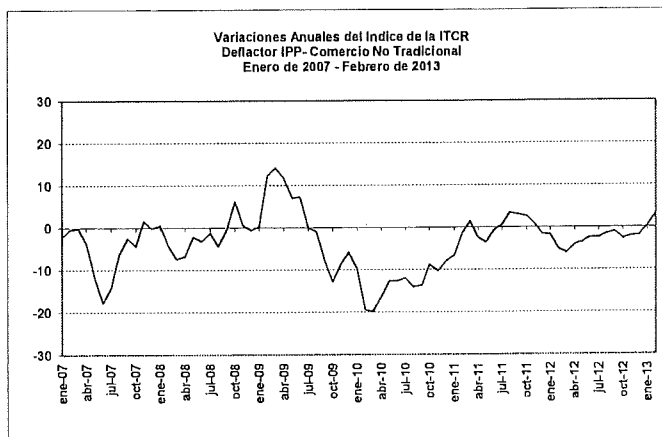

INDICADOR	Ultimo mes feb-13	Un mes atrás ene-13	Tres meses atrás nov-12	Un año atrás feb-12
Índice de Tasa de Cambio Real (ITCR)*	97,68	97,27	98,25	94,77
Variaciones porcentuales anuales	3,1%	0,3%	-2,0%	-5,0%

\* Corresponde al ITCRIPP(NT) promedio mensual, que utiliza como defactor el IPP. Las ponderaciones se refieren al comercio no tradicional, se excluyen café, petróleo, carbón, ferroniquel, esmeraldas y oro.

Fuente: Banco de la República.

## D. COMPORTAMIENTO DEL INDICE DE PRECIOS AL CONSUMIDOR ( IPC )

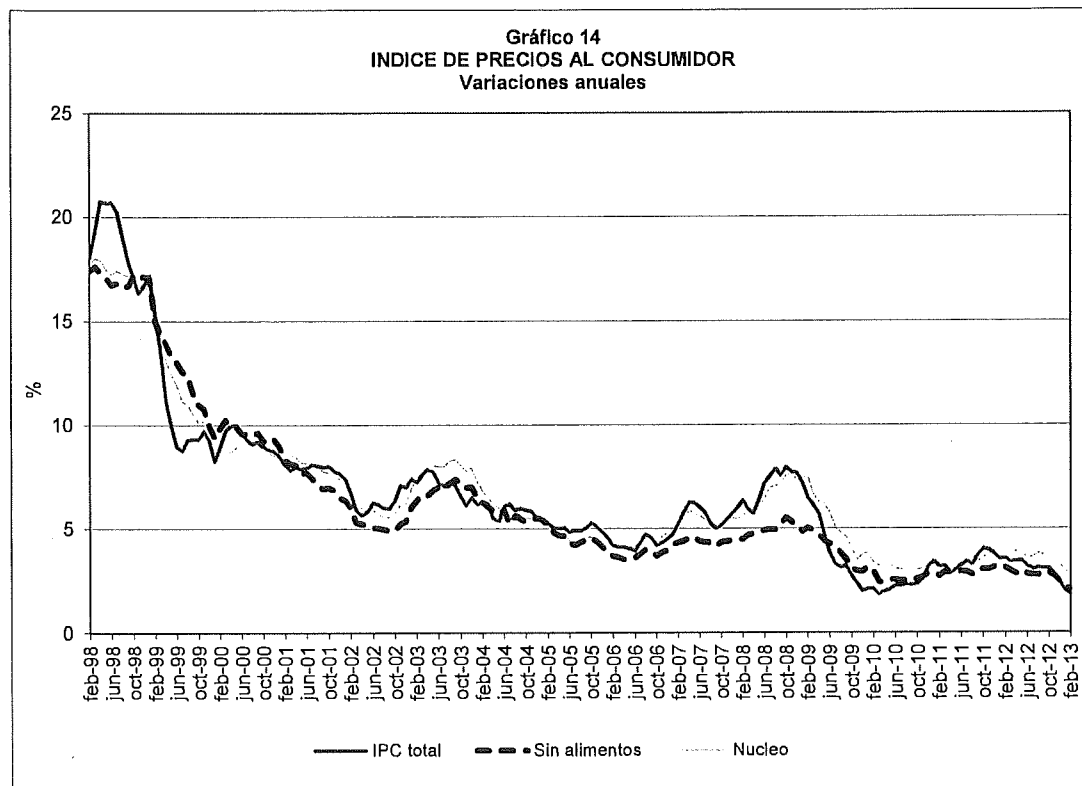

En el mes de febrero de 2013, el Índice de Precios al Consumidor presentó una variación mensual de 0.44%, con lo cual su variación en lo corrido del año se situó en 0.74% y en los últimos doce meses 1.83%.

### INDICE DE PRECIOS AL CONSUMIDOR

#### Variaciones porcentuales febrero de 2013

Variación Porcentual	IPC TOTAL		IPC SIN ALIMENTOS 1/		IPC NUCLEO 2/	
	2012	2013	2012	2013	2012	2013
Mensual	0,61	0,44	0,68	0,64	0,61	0,45
Año Corrido	1,35	0,74	1,19	0,87	1,25	0,81
Año completo	3,55	1,83	3,10	2,08	3,76	2,78

Fuente: DANE, Cálculos Banco de la República, SGEE.

1/ Excluye del IPC total el rubro alimentos.

2/ Se excluye del IPC el 20% de la ponderación con aquellos items que entre enero de 1990 y abril de 1999 registraron la mayor volatilidad de precios.

### III. SITUACION EXTERNA

#### A. Reservas Internacionales Netas

Su saldo al 22 de marzo de 2013 se situó en US\$39,269.2 millones, monto superior en US\$1,802.6 millones al registrado el 31 de diciembre de 2012

#### B. Balanza cambiaria

CUADRO 13  
BALANZA CAMBIARIA 1/

Concepto	(Millones de US\$)				
	2012	ACUMULADO AÑO HASTA			ACUMULADO MES HASTA
		MARZO 18 2011	MARZO 16 2012	MARZO 15 2013*	MARZO 15 2013*
I. CUENTA CORRIENTE	(7,408.3)	(2,471.8)	(2,040.0)	(900.0)	(131.1)
Ingresos	19,427.1	3,754.4	3,903.1	4,178.9	949.8
Egresos	26,835.4	6,226.2	5,943.0	5,078.9	1,080.9
II. MOVIMIENTO NETO DE CAPITAL 2/	12,579.5	3,700.5	2,682.9	2,476.9	640.8
III. VARIACION DE PASIVOS DE CORTO PLAZO	5.0	(0.3)	4.3	(3.4)	(1.7)
IV. VARIACION RESERVAS 3/					
Brutas (I+II)	5,171.2	1,228.6	643.0	1,576.9	509.7
Netas (I+II-III)	5,166.2	1,228.9	638.7	1,580.3	511.3
V. SALDO RESERVAS BRUTAS CIERRE AÑO ANTERIOR	32,302.9	28,463.5	32,302.9	37,474.1	
VI. SALDO RESERVAS BRUTAS	37,474.1	29,692.2	32,945.9	39,051.0	
VII. PASIVOS CORTO PLAZO	7.5	11.4	6.8	3.9	
VIII. SALDO RESERVAS NETAS (VI-VII)	37,466.7	29,680.7	32,939.1	39,047.1	

\* Cifras preliminares sujetas a revisión. (n.d.) No disponible.

NOTA: El 7 de agosto de 2009 la Junta de Gobernadores del Fondo Monetario Internacional (FMI) aprobó una asignación general de Derechos Especiales de Giro (DEG) por US\$260 mil millones y una asignación especial por US\$33 mil millones, las cuales se harían efectivas el 28 de agosto y el 9 de septiembre de 2009, respectivamente. Dichas asignaciones se distribuirían según la cuota de participación de cada país miembro. En el caso de Colombia, la asignación general incrementó las reservas internacionales en US\$897 millones el 28 de agosto de 2009 y la asignación especial, en US\$79 millones el 9 de septiembre de 2009.

1/ Registra las operaciones cambiarias canalizadas a través del Banco de la República y de los intermediarios financieros. No incluye los movimientos de divisas efectuados en cuentas de compensación en el exterior. El régimen cambiario (Res.8/00) permite constituir cuentas de compensación en el exterior, para canalizar las operaciones relacionadas con la actividad económica.

A partir de mayo de 2001, la balanza cambiaria incluye los movimientos de divisas efectuados a través de las casas de cambio autorizadas a operar como intermediarios cambiarios.

2/ Incluye la causación y valuación activa de las reservas internacionales.

3/ Corresponde a la variación de las reservas internacionales en poder del Banco de la República. La variación de las netas es igual al cambio de las reservas brutas menos la variación de los pasivos de corto plazo.

Fuente: Banco de la República

**CUADRO 14**  
**BALANZA CAMBIARIA**  
**INGRESOS CORRIENTES**

(Millones de US\$ y porcentajes)

Concepto	2012	ACUMULADO AÑO HASTA			ACUMULADO	VARIACIONES			
		MARZO 18 2011	MARZO 16 2012	MARZO 16 2013*	MES HASTA	ABSOLUTA		RELATIVA	
					MARZO 15 2013*	2012-11	2013-12*	2012-11	2013-12*
<b>EXPORTACIONES DE BIENES 1/</b>	<b>8,465.4</b>	<b>1,629.7</b>	<b>1,613.6</b>	<b>1,866.6</b>	<b>436.6</b>	<b>83.9</b>	<b>261.9</b>	<b>5.5</b>	<b>15.6</b>
Café	255.5	123.7	62.3	54.1	11.1	(61.4)	(8.2)	(49.6)	(13.2)
Carbón	679.4	186.4	195.6	85.0	16.8	9.2	(110.6)	4.9	(56.5)
Ferrotiquel	2.4	0.0	0.0	0.0	0.0	0.0	(0.0)	---	---
Petróleo	428.8	58.4	45.0	131.8	31.2	(13.4)	88.8	(22.9)	---
No Tradicionales	7,091.4	1,161.2	1,310.7	1,594.6	377.6	149.5	283.9	12.9	21.7
<b>SERVICIOS</b>	<b>5,861.1</b>	<b>1,143.4</b>	<b>1,259.7</b>	<b>1,278.1</b>	<b>279.4</b>	<b>116.3</b>	<b>18.4</b>	<b>10.2</b>	<b>1.5</b>
<b>1. FINANCIEROS</b>	<b>1,180.1</b>	<b>211.1</b>	<b>339.0</b>	<b>194.2</b>	<b>60.4</b>	<b>127.9</b>	<b>(144.7)</b>	<b>60.6</b>	<b>(42.7)</b>
Intereses Banco República	942.2	171.7	275.0	168.2	52.2	103.4	(106.8)	60.2	(36.8)
Inversión de reservas Internacionales	931.7	169.4	273.3	167.1	52.0	103.9	(106.2)	61.3	(36.9)
Convenios y Organismos Internacionales	10.5	2.3	1.7	1.1	0.3	(0.6)	(0.6)	(24.9)	(32.5)
Intereses y comisiones	50.4	9.7	9.1	5.9	5.5	(0.6)	(3.2)	(6.3)	(34.6)
Servicios Bancarios	54.6	10.1	11.1	8.0	1.3	0.9	(3.1)	9.3	(27.9)
Rendimiento Inversiones Financieras	78.1	12.2	27.6	7.2	0.9	15.4	(20.4)	---	(73.8)
Rendimientos Inversión Colombiana Directa	35.8	3.8	1.6	3.3	0.4	(2.2)	1.7	(57.8)	---
Avalos y Garantías	19.2	3.5	14.5	1.5	0.0	11.0	(13.0)	---	(66.4)
<b>2. NO FINANCIEROS</b>	<b>4,671.0</b>	<b>932.3</b>	<b>920.7</b>	<b>1,083.9</b>	<b>219.0</b>	<b>(11.6)</b>	<b>163.2</b>	<b>(1.2)</b>	<b>17.7</b>
Fletes, Servicios Portuarios y de Aerop.	314.3	85.0	59.2	84.5	18.0	(5.9)	25.3	(9.0)	42.7
Turismo	102.2	27.0	23.3	25.5	5.1	(3.7)	2.2	(13.8)	9.7
Marcas, Patentes y Regalías	27.3	3.9	3.2	7.6	1.0	(0.7)	4.6	(17.5)	---
Seguros y Reaseguros	29.5	3.6	4.0	4.1	0.4	0.4	0.0	12.2	0.1
Servicios y asistencia técnica	1,217.5	212.2	221.0	288.8	51.7	8.8	67.8	4.2	30.7
Otros servicios 2/	2,980.1	820.8	610.0	673.3	142.8	(10.6)	63.3	(1.7)	10.4
<b>VENTA DE PETROLED Y GAS NATURAL 3/</b>	<b>0.7</b>	<b>0.0</b>	<b>0.6</b>	<b>9.8</b>	<b>5.0</b>	<b>0.6</b>	<b>9.2</b>	<b>---</b>	<b>---</b>
<b>COMPRAS DE DIVISAS A CAMBISTAS PROFESIONALES</b>	<b>20.3</b>	<b>4.3</b>	<b>4.0</b>	<b>3.2</b>	<b>0.6</b>	<b>(0.3)</b>	<b>(0.8)</b>	<b>(8.0)</b>	<b>(20.2)</b>
<b>TRANSFERENCIAS, DONACIONES Y REMESAS</b>	<b>5,099.6</b>	<b>1,076.9</b>	<b>1,026.2</b>	<b>1,022.3</b>	<b>228.3</b>	<b>(51.7)</b>	<b>(2.9)</b>	<b>(4.8)</b>	<b>(0.3)</b>
<b>TOTAL</b>	<b>19,427.1</b>	<b>3,764.4</b>	<b>3,903.1</b>	<b>4,178.9</b>	<b>949.8</b>	<b>148.7</b>	<b>275.8</b>	<b>4.0</b>	<b>7.1</b>

\* Cifras preliminares sujetas a revisión. (n.d.) No disponible. (---) No es posible calcular variación, su explicación no es significativa o es superior al 100%.

1/ Incluye anticipos y excluye prefinanciación de exportaciones.

2/ Incluye gastos de no residentes por viajes de negocios, gastos médicos o educativos, pagos laborales a residentes, seguridad social, suscripciones y afiliaciones, arrendamiento operativo, publicidad comercial, pasajes, comunicaciones y otros servicios. A partir de diciembre 30 de 2005 se excluyen los ingresos por compras de saldos de cuentas libres y se clasifican en la Cuenta de Capital en el rubro de Operaciones Especiales del Sector Privado.

3/ Corresponde a los ingresos provenientes de la venta en dólares en el mercado interno, de petróleo y gas natural de origen nacional.

Nota: A partir de marzo 16 de 2012 la cuenta de prefinanciación de exportaciones se reclasificó del rubro de exportaciones de la cuenta corriente al rubro desembolsos de la cuenta de capital y las series históricas fueron reprocesadas.

Fuente: Banco de la República

**CUADRO 15**  
**BALANZA CAMBIARIA**  
**EGRESOS CORRIENTES**

(Millones de US\$ y porcentajes)

Concepto	2012	ACUMULADO AÑO HASTA			ACUMULADO	VARIACIONES			
		MARZO 18 2011	MARZO 16 2012	MARZO 15 2013*	MARZO 15 2013*	ABSOLUTA		RELATIVA	
						2012-11	2013-12*	2012-11	2013-12*
IMPORTACIONES DE BIENES 1/	14,592.1	4,185.2	3,478.2	2,648.5	503.3	(707.0)	(829.7)	(16.9)	(23.9)
SERVICIOS	11,475.1	1,909.8	2,307.0	2,267.3	542.2	397.2	(39.7)	20.8	(1.7)
<b>1. FINANCIEROS</b>	<b>5,032.5</b>	<b>771.9</b>	<b>1,062.4</b>	<b>1,001.3</b>	<b>281.2</b>	<b>290.5</b>	<b>(61.1)</b>	<b>37.6</b>	<b>(5.8)</b>
Intereses	2,187.1	525.7	568.6	565.6	176.9	42.9	(3.0)	8.2	(0.5)
Banco de la República	1.4	1.1	0.5	0.2	0.0	(0.6)	(0.3)	(56.5)	(58.1)
Sector Público	1,971.4	493.6	527.5	514.6	168.6	33.9	(12.9)	6.9	(2.4)
Tesorería	1,960.7	488.8	525.7	513.2	168.2	36.9	(12.5)	7.5	(2.4)
Otras Entidades 2/	10.7	4.8	1.8	1.4	0.5	(3.0)	(0.3)	(62.6)	(19.2)
Sector Privado	201.0	29.1	37.5	49.2	8.1	8.4	11.7	28.9	31.3
Banca Comercial	13.2	2.0	3.1	1.5	0.1	1.2	(1.6)	59.1	(50.3)
Utilidades y Dividendos	1,904.6	162.1	168.1	252.3	40.6	5.9	84.2	3.7	50.1
Avales y Garantías Bancarias	12.1	1.1	0.8	0.5	0.0	(0.3)	(0.3)	(24.9)	(39.2)
Gastos y Comisiones	928.7	82.9	324.9	182.9	63.7	242.0	(142.0)	---	(43.7)
Banco de la República	861.2	77.7	313.0	170.3	61.1	235.3	(142.8)	---	(45.6)
Sector público	0.9	0.1	0.1	0.0	0.0	(0.0)	(0.0)	(34.6)	(7.8)
Sector Privado	8.1	0.4	0.1	0.1	0.0	(0.3)	(0.0)	(73.3)	(17.3)
Banca Comercial	58.6	4.7	11.7	12.5	2.5	7.0	0.8	---	6.9
<b>2. NO FINANCIEROS</b>	<b>6,442.6</b>	<b>1,137.9</b>	<b>1,244.6</b>	<b>1,266.0</b>	<b>261.1</b>	<b>106.7</b>	<b>21.4</b>	<b>9.4</b>	<b>1.7</b>
Fletes, Servicios Portuarios y de Aerop.	831.7	251.4	172.6	148.3	30.5	(78.9)	(24.3)	(31.4)	(14.1)
Turismo	193.2	18.8	42.9	39.4	8.1	24.0	(3.4)	---	(8.0)
Marcas, Patentes y Regalías	249.7	76.8	45.1	47.9	5.6	(31.7)	2.8	(41.3)	6.2
Servicios y Asistencia Técnica	1,175.6	231.8	233.0	229.3	42.2	1.2	(3.7)	0.5	(1.6)
Seguros y Reaseguros	174.1	25.7	30.9	33.5	11.0	5.2	2.6	20.1	8.5
Otros Servicios 3/	3,818.3	533.3	720.2	767.6	163.6	186.9	47.4	35.0	6.6
COMPRA DE PETROLEO Y GAS NATURAL 4/	226.3	47.1	51.4	39.9	6.9	4.3	(11.5)	9.1	(22.3)
TRANSFERENCIAS, DONACIONES Y REMESAS	539.2	83.8	105.4	123.1	28.5	21.6	17.7	25.8	16.8
VENTA DE DIVISAS A CAMBISTAS PROFESIONALES	2.7	0.3	1.1	0.1	0.0	0.7	(1.0)	---	(95.2)
<b>TOTAL</b>	<b>26,835.4</b>	<b>6,226.2</b>	<b>5,943.0</b>	<b>5,078.9</b>	<b>1,080.9</b>	<b>(283.2)</b>	<b>(864.1)</b>	<b>(4.5)</b>	<b>(14.5)</b>

\* Cifras preliminares sujetas a revisión. (n.d.) No disponible. (---) No es posible calcular variación, su explicación no es significativa o es superior al 100%.

1/ Incluye giro ordinario, anticipos y pagos efectuados con tarjetas de crédito.

2/ A partir de 2000, el servicio de la deuda del sector eléctrico se clasifica dentro de la deuda de las Otras Entidades del Sector Público.

3/ Incluye gastos de permanencia en el exterior por viajes de negocios, gastos médicos o educativos, pagos laborales a no residentes, seguridad social, suscripciones y afiliaciones, arrendamiento operativo, publicidad comercial, pasajes, comunicaciones y otros servicios. A partir de diciembre 30 de 2005 se excluyen los egresos por ventas de saldos de cuentas libres y se clasifican en la Cuenta de Capital en el rubro de Operaciones Especiales del Sector Privado.

4/ Corresponde a los egresos originados en la compra en dólares en el mercado interno, de petróleo y gas natural de origen nacional.

Nota: A partir de marzo 16 de 2012 la cuenta de prefinanciación de exportaciones se reclasificó del rubro de exportaciones de la cuenta corriente al rubro desembolsos de la cuenta de capital y las series históricas fueron reprocesadas.

Fuente: Banco de la República

**CUADRO 16**  
**BALANZA CAMBIARIA**  
**MOVIMIENTO DE CAPITAL**

(Millones de US\$)

Concepto	2012	ACUMULADO AÑO HASTA			ACUMULADO	VARIACIONES	
		MARZO 18 2011	MARZO 16 2012	MARZO 15 2013*	MARZO 15 2013*	2012-11 US\$	2013-12* US\$
<b>SECTOR PRIVADO</b>	<b>438.6</b>	<b>3,589.0</b>	<b>365.7</b>	<b>1,632.7</b>	<b>284.4</b>	<b>(3,223.2)</b>	<b>1,266.9</b>
<b>1. Préstamo Neto 1/</b>	<b>2,718.6</b>	<b>1,164.6</b>	<b>872.5</b>	<b>772.0</b>	<b>121.4</b>	<b>(292.2)</b>	<b>(100.5)</b>
Ingresos	4,838.4	2,261.8	1,282.8	1,169.5	206.5	(979.0)	(113.4)
Amortización de créditos otorgados a no residentes	158.4	53.6	22.2	12.6	1.1	(31.3)	(9.6)
Desembolsos	4,680.0	2,208.3	1,260.6	1,156.8	205.4	(947.7)	(103.8)
Egresos	2,119.8	1,097.2	410.4	397.5	85.0	(686.8)	(12.9)
<b>2. Inversión Extranjera Neta</b>	<b>18,554.3</b>	<b>2,280.8</b>	<b>4,194.9</b>	<b>4,234.7</b>	<b>853.0</b>	<b>1,914.1</b>	<b>39.8</b>
Inversión Extranjera Directa en Colombia	16,676.2	2,919.4	3,636.1	3,314.8	724.3	716.8	(321.3)
Petróleo, Hidrocarburos y Minería	13,351.7	2,560.5	2,594.5	2,652.6	548.1	33.9	58.2
Otros Sectores	3,324.5	358.8	1,041.7	662.2	176.2	682.9	(379.5)
Ingresos	4,003.8	563.5	1,108.2	736.2	166.6	544.7	(372.0)
Egresos	679.3	204.7	66.5	74.0	10.3	(138.2)	7.5
Inversión Extranjera de Portafolio en Colombia	3,272.8	578.6	885.7	1,212.3	243.9	307.1	326.6
Inversión Colombiana en el Exterior	(1,394.6)	(1,217.2)	(326.9)	(292.4)	(115.2)	880.2	34.5
Inversión Directa	(292.3)	(680.5)	(80.0)	(123.7)	(30.2)	600.5	(43.7)
Inversión de Portafolio	(1,102.4)	(536.7)	(246.9)	(168.8)	(85.0)	289.7	78.2
<b>3. Operaciones Especiales 2/</b>	<b>(20,834.4)</b>	<b>143.6</b>	<b>(4,701.6)</b>	<b>(3,374.0)</b>	<b>(690.0)</b>	<b>(4,845.2)</b>	<b>1,327.6</b>
Ingresos	21,615.1	5,022.8	3,624.1	4,206.8	808.9	(1,398.7)	582.6
Egresos	42,449.5	4,879.2	8,325.7	7,580.8	1,499.0	3,446.5	(744.9)
<b>SECTOR OFICIAL 3/</b>	<b>13,708.4</b>	<b>773.8</b>	<b>2,316.8</b>	<b>1,540.8</b>	<b>519.4</b>	<b>1,542.9</b>	<b>(776.0)</b>
<b>1. Préstamo Neto</b>	<b>(215.5)</b>	<b>(45.6)</b>	<b>134.6</b>	<b>300.1</b>	<b>(40.1)</b>	<b>180.2</b>	<b>165.5</b>
Tesorería General de la República	(58.3)	(29.1)	143.2	315.6	(40.3)	172.3	172.4
Ingresos	1,903.3	53.6	1,128.0	1,005.7	6.8	1,074.4	(122.3)
Egresos	1,961.6	82.7	984.8	690.1	47.1	902.1	(294.7)
Otras Entidades 4/	(157.2)	(16.5)	(8.7)	(15.5)	0.3	7.9	(6.8)
Ingresos	0.0	0.0	0.0	2.9	2.9	0.0	2.9
Egresos	157.2	16.5	8.7	18.4	2.7	(7.9)	9.8
<b>2. Inversión Financiera 5/</b>	<b>915.1</b>	<b>673.2</b>	<b>459.7</b>	<b>(250.6)</b>	<b>(31.5)</b>	<b>(213.5)</b>	<b>(710.2)</b>
Ingresos	4,395.0	704.7	1,601.9	1,245.7	273.5	897.2	(356.1)
Egresos	3,479.9	31.5	1,142.2	1,496.3	305.0	1,110.7	354.1
<b>3. Operaciones Especiales 2/</b>	<b>13,008.8</b>	<b>146.3</b>	<b>1,722.5</b>	<b>1,491.2</b>	<b>590.9</b>	<b>1,576.3</b>	<b>(231.3)</b>
<b>BANCO DE LA REPUBLICA 6/</b>	<b>0.7</b>	<b>0.3</b>	<b>0.1</b>	<b>(0.6)</b>	<b>0.0</b>	<b>(0.1)</b>	<b>(0.7)</b>
<b>OTRAS OPERACIONES ESPECIALES 7/</b>	<b>(1,568.1)</b>	<b>(662.6)</b>	<b>0.3</b>	<b>(696.0)</b>	<b>(163.0)</b>	<b>662.9</b>	<b>(696.3)</b>
<b>TOTAL</b>	<b>12,579.5</b>	<b>3,700.5</b>	<b>2,682.9</b>	<b>2,476.9</b>	<b>640.8</b>	<b>(1,017.6)</b>	<b>(206.1)</b>

\* Cifras preliminares sujetas a revisión. (n.d.) No disponible. (---) No es posible calcular variación, su explicación no es significativa o es superior al 100%.

1/ Incluye los movimientos de créditos en moneda extranjera a agentes residentes y a no residentes. Incluye desembolsos por prefinanciación de exportaciones.

2/ Registra los movimientos de divisas provenientes de cuentas de compensación y compra - venta de saldos de cuentas libres efectuados en el mercado cambiario doméstico.

Para el sector oficial, también incluye los movimientos de Tesorería General de la República entre sus cuentas de compensación y sus cuentas en moneda extranjera en el Banco de la República, los cuales no tienen impacto en el mercado cambiario.

3/ La mayoría de las operaciones de la Tesorería se canaliza a través de sus cuentas de depósito en moneda extranjera en el Banco de la República, por lo cual no tiene impacto cambiario.

4/ A partir de 2000, el servicio de la deuda del sector eléctrico se clasifica dentro de la deuda de las Otras Entidades del Sector Público.

5/ A partir de junio de 2002, corresponde a los movimientos de portafolio realizados por la Dirección del Tesoro Nacional y otras entidades del sector público.

6/ Corresponde a pasivos del Banco de la República. El 7 de agosto de 2009 la Junta de Gobernadores del Fondo Monetario Internacional (FMI) aprobó una asignación general de Derechos Especiales de Giro (DEG) por US\$250 mil millones y una asignación especial por US\$33 mil millones, las cuales se harían efectivas el 28 de agosto y el 9 de septiembre de 2009, respectivamente. Dichas asignaciones se distribuirían según la cuota de participación de cada país miembro. En el caso de Colombia, la asignación general incrementó las reservas internacionales en US\$897 millones el 28 de agosto de 2009 y la asignación especial, en US\$79 millones el 9 de septiembre de 2009.

7/ Incluye las operaciones de compra y venta de divisas efectuadas por el B.R. a través del ejercicio de opciones put y call, la intervención discrecional y las operaciones de compra directa. Incluye la venta de divisas del B.R. a la Tesorería General de la República. Incluye el traslado de utilidades del BR a la Tesorería. Incluye la compra-venta de divisas efectuadas entre el sector real y los IMC. También se refiere a la compra-venta de divisas en el mercado cambiario para atender operaciones de cubrimiento de riesgo originado en fluctuaciones de tasas de cambio.

Incluye la causación y valuación activa de las reservas internacionales, operaciones de derivados y errores y/o omisiones estadísticas.

**Nota:** A partir de marzo 16 de 2012 la cuenta de prefinanciación de exportaciones se reclasificó del rubro de exportaciones de la cuenta corriente al rubro desembolsos de la cuenta de capital y las series históricas fueron reprocesadas.

Fuente: Banco de la República

Cuadro 16A  
BALANZA CAMBIARIA  
CUADRO RESUMEN  
(Millones de Dólares)

Concepto	2012		2013*	
	Acum Año Hasta dic 31	Acum Año Hasta mar 16	Acum Año Hasta mar 16	Acum Mes Hasta mar 16
<b>I. CUENTA CORRIENTE ( 1 + 2)</b>	<b>(7,408.3)</b>	<b>(2,040.0)</b>	<b>(900.0)</b>	<b>(131.1)</b>
<b>1. Balanza Comercial</b>	<b>(6,136.7)</b>	<b>(1,864.6)</b>	<b>(783.0)</b>	<b>(66.8)</b>
Reintegros por Exportaciones 1/	8,465.4	1,613.6	1,866.6	436.6
Café	255.5	62.3	54.1	11.1
No Tradicionales	7,091.4	1,310.7	1,594.6	377.6
Carbon, Ferroníquel, Petróleo	1,108.6	240.6	216.8	47.8
Giros por Importaciones	(14,692.1)	(3,478.2)	(2,648.8)	(603.3)
<b>2. Balanza Servicios y Transferencias</b>	<b>(1,271.6)</b>	<b>(175.3)</b>	<b>(117.0)</b>	<b>(64.4)</b>
Reintegros Netos Financieros	(3,852.4)	(723.4)	(807.1)	(220.8)
Rendimiento Neto Reservas B.R	78.6	(38.5)	(2.2)	(8.9)
Intereses Dauda Tesorería	(1,960.7)	(525.7)	(513.2)	(168.2)
Otros Financieros	(1,971.3)	(159.2)	(291.7)	(43.8)
Reintegros Netos No Financieros	2,680.9	548.1	690.0	156.6
Transferencias Netas	4,560.5	919.8	899.2	199.8
Otros Netos	(1,979.6)	(371.7)	(209.1)	(43.3)
Compra a Camblistas Profes.	17.7	2.9	3.1	0.6
Resto. 2/	(1,997.3)	(374.7)	(212.3)	(43.9)
<b>II. MOVIMIENTOS NETOS DE CAPITAL (1+2)</b>	<b>12,679.5</b>	<b>2,682.9</b>	<b>2,476.9</b>	<b>640.8</b>
<b>1. Flujos de Capital del Sector real y Gobierno (1.1 + 1.2)</b>	<b>14,146.0</b>	<b>2,702.6</b>	<b>3,162.5</b>	<b>802.6</b>
<b>1.1. Reintegros Netos Capital Privado</b>	<b>436.7</b>	<b>385.9</b>	<b>1,621.7</b>	<b>283.2</b>
Préstamo Neto	2,718.6	872.5	772.0	121.4
Ingresos	4,838.4	1,282.8	1,169.5	206.5
Amortización de créditos otorgados a no residentes	158.4	22.2	12.6	1.1
Desembolsos 3/	4,680.0	1,260.6	1,156.8	205.4
Egresos	(2,119.8)	(410.4)	(397.5)	(85.0)
Inv. Extranjera Directa en Colombia	16,676.2	3,636.1	3,314.8	724.3
Petróleo y Minería	13,351.7	2,594.5	2,652.6	548.1
Directa y Supl de Otros sectores	3,324.5	1,041.7	662.2	176.2
Ingresos	4,003.8	1,108.2	736.2	186.6
Egresos	(679.3)	(66.5)	(74.0)	(10.3)
Inv. Extranjera de Portafolio en Colombia	3,272.8	885.7	1,212.3	243.9
Inv. Colombiana en el Exterior	(1,394.6)	(326.9)	(292.4)	(115.2)
Directa	(292.3)	(80.0)	(123.7)	(30.2)
Portafolio	(1,102.4)	(246.9)	(168.8)	(85.0)
Cuentas Corrientes Netas y Operaciones Especiales	(20,836.3)	(4,681.47)	(3,386.0)	(691.2)
Organismos Internacionales	(30.1)	(12.6)	(11.1)	(4.8)
Otros	(20,806.2)	(4,668.8)	(3,373.9)	(686.4)
<b>1.2. Reintegros Netos Capital Oficial 4/</b>	<b>13,708.4</b>	<b>2,316.8</b>	<b>1,640.8</b>	<b>519.4</b>
Préstamo Neto	(215.5)	134.6	300.1	(40.1)
Tesorería	(58.3)	143.2	315.6	(40.3)
Desembolsos	1,903.3	1,128.0	1,005.7	6.8
Amortizaciones	(1,961.6)	(984.8)	(690.1)	(47.1)
Otros	(157.2)	(8.7)	(15.6)	0.3
Cuentas Corrientes Netas y Operaciones Especiales	13,923.9	2,182.2	1,240.7	559.4
<b>2. Otras Operaciones Especiales 5/</b>	<b>(1,566.5)</b>	<b>(19.7)</b>	<b>(685.7)</b>	<b>(161.9)</b>
<b>III. VARIACION RESERVAS BRUTAS (+II)</b>	<b>6,171.22</b>	<b>643.0</b>	<b>1,576.9</b>	<b>509.7</b>

\* Cifras preliminares sujetas a revisión.

1/ No Incluye prefinanciación de exportaciones.

2/ Incluye ingresos netos de divisas por turismo, servicios portuarios, seguros y reaseguros, marcas, patentes y regalías, servicios técnicos, servicio de transporte por tubería de petróleo y gas natural, gastos de permanencia de viajeros de negocios, gastos médicos y educativos, seguridad social, suscripciones y afiliaciones, arrendamiento operativo, publicidad comercial, servicios culturales, artísticos y deportivos, pasajes, servicios de comunicaciones, comisiones no financieras, servicios diplomáticos y consulares y otros conceptos. A partir de diciembre 30 de 2005 se excluye la compra - venta de saldos de cuentas libres y se clasifican en la Cuenta de Capital en el rubro de Cuentas Corrientes Netas del Sector Privado.

3/ Incluye desembolsos por prefinanciación de exportaciones.

4/ La mayoría de las operaciones de la Tesorería se canaliza a través de sus cuentas de depósito en moneda extranjera en el Banco de la República, por lo cual no tienen impacto cambiario.

5/ Incluye pasivos del Banco de la República, las operaciones de compra y venta de divisas efectuadas por el B.R. a través del ejercicio de opciones, la intervención discrecional y las operaciones de compra directa. Incluye la venta de divisas del B.R. a la Tesorería General de la República, el traslado de utilidades del BR a la Tesorería, la compra-venta de divisas efectuadas entre el sector real y los IMC.

También se refiere a la compra-venta de divisas en el mercado cambiario para atender operaciones de cubrimiento de riesgo originado en fluctuaciones de tasas de cambio. Incluye la causación y valuación activa de las reservas internacionales y errores y/o omisiones estadísticas. El 7 de agosto de 2009 la Junta de Gobernadores del Fondo Monetario Internacional (FMI) aprobó una asignación general de Derechos Especiales de Giro (DEG) por US\$250 mil millones y una asignación especial por US\$33 mil millones las cuales se harían efectivas el 28 de agosto y el 9 de septiembre de 2009, respectivamente. Dichas asignaciones se distribuirían según la cuota de participación de cada país miembro. En el caso de Colombia, la asignación general incrementó las reservas internacionales en US\$897 millones el 28 de agosto de 2009 y la

Nota: A partir de marzo 16 de 2012 la cuenta de prefinanciación de exportaciones se reclasificó del rubro de exportaciones de la cuenta corriente al rubro desembolsos de la cuenta de capital y las series históricas fueron reprocesadas.

Fuente: Banco de la República

## C. Balanza cambiaria consolidada

CUADRO 17  
BALANZA CAMBIARIA CONSOLIDADA 1/

Concepto	(Millones de US\$ y porcentajes)							
	HASTA ENERO DE 2012			HASTA ENERO DE 2013*			VARIACIONES 13-12	
	BALANZA CAMBIARIA	CUENTAS DE COMPENSACION	TOTAL	BALANZA CAMBIARIA	CUENTAS DE COMPENSACION	TOTAL	ABSOLUTA	RELATIVA
I. CUENTA CORRIENTE	(1,056.3)	(48.9)	(1,105.2)	(654.5)	(1,228.6)	(1,883.1)	(777.9)	(70.4)
Ingresos	1,417.7	3,652.1	5,069.7	1,583.6	4,012.3	5,695.9	526.2	10.4
Egresos	2,474.0	3,701.0	6,174.9	2,238.1	5,240.9	7,479.0	1,304.1	21.1
II. MOVIMIENTO NETO DE CAPITAL	1,274.4	363.7	1,638.2	1,051.1	1,349.7	2,400.7	762.6	46.6
III. TOTAL MOVIMIENTO (I+II) 2/	218.1	314.8	533.0	396.5	121.1	517.6	(15.4)	(2.9)

\* Cifras preliminares sujetas a revisión. (n.d.) No disponible. (—) No es posible calcular variación, su explicación no es significativa o es superior al 100%.

1/ Incluye la balanza cambiaria y las cuentas de compensación en el exterior autorizadas bajo la Resolución 21 de 1993 y la Resolución 11 de 1997.

El régimen cambiario permite constituir cuentas de compensación en el exterior para canalizar ingresos y egresos del mercado cambiario.

Después de abierta la cuenta, el tenedor de la misma tiene un plazo de un mes para registrarla en el Banco de la República; luego está obligado a efectuar reportes mensuales (Res.21/93,JDBR).

La Resolución 11 de 1997 permite la realización de operaciones en divisas entre residentes, siempre que estas se canalicen a través de cuentas de compensación.

2/ En balanza cambiaria corresponde a la variación de las Reservas Internacionales Brutas

Nota: A partir de marzo 16 de 2012 la cuenta de prefinanciación de exportaciones se reclassificó del rubro de exportaciones de la cuenta corriente al rubro desembolsos de la cuenta de capital y las series históricas fueron reprocesadas.

Fuente: Banco de la República



**CUADRO 18**  
**BALANZA CAMBIARIA CONSOLIDADA**  
**INGRESOS CORRIENTES**

(Millones de US\$ y porcentajes)

Concepto	HASTA ENERO DE 2012			HASTA ENERO DE 2013*			VARIACIONES 13-12	
	BALANZA CAMBIARIA	CUENTAS DE COMPENSACION	TOTAL	BALANZA CAMBIARIA	CUENTAS DE COMPENSACION	TOTAL	ABSOLUTA	RELATIVA
<b>EXPORTACIONES DE BIENES 1/</b>	<b>566.1</b>	<b>3,203.7</b>	<b>3,769.7</b>	<b>714.5</b>	<b>3,364.1</b>	<b>4,078.5</b>	<b>308.8</b>	<b>8.2</b>
Café	32.0	220.8	252.8	21.0	183.4	205.3	(47.5)	(18.8)
Carbón	85.1	211.9	297.0	38.9	225.0	263.9	(33.1)	(11.2)
Ferrous	0.0	82.8	82.7	0.0	84.3	84.3	1.7	2.7
Petróleo	12.0	1,777.5	1,789.6	44.2	1,892.5	1,936.7	147.2	8.2
No Tradicionales	436.9	930.8	1,367.7	609.5	998.8	1,608.4	240.8	17.6
<b>SERVICIOS</b>	<b>458.9</b>	<b>423.1</b>	<b>881.9</b>	<b>473.3</b>	<b>448.8</b>	<b>922.1</b>	<b>40.2</b>	<b>4.6</b>
<b>1. FINANCIEROS</b>	<b>106.8</b>	<b>37.9</b>	<b>144.7</b>	<b>52.1</b>	<b>31.2</b>	<b>83.3</b>	<b>(61.3)</b>	<b>(42.4)</b>
Intereses Banco República	88.4	0.0	88.4	43.3	0.0	43.3	(45.1)	(51.1)
Inversión de Reservas Internacionales	87.9	0.0	87.9	42.9	0.0	42.9	(44.9)	(51.2)
Convenios y Organismos Internacionales	0.8	0.0	0.8	0.4	0.0	0.4	(0.2)	(38.9)
Intereses y Comisiones	0.7	4.9	5.6	0.2	3.2	3.4	(2.2)	(38.8)
Servicios Bancarios	3.1	0.0	3.1	3.6	0.0	3.6	0.5	15.1
Rendimiento Inversión Financieras	13.8	18.0	31.8	3.2	22.3	25.4	(8.2)	(19.5)
Rendimientos Inversión Colombiana Directa	0.4	14.9	15.3	0.3	5.8	6.0	(8.2)	(60.5)
Avales y Garantías	0.8	0.0	0.8	1.5	0.0	1.5	0.9	—
<b>2. NO FINANCIEROS</b>	<b>352.1</b>	<b>385.2</b>	<b>737.3</b>	<b>421.1</b>	<b>417.6</b>	<b>838.8</b>	<b>101.6</b>	<b>13.8</b>
Fletes, Servicios Portuarios y de Aerop.	22.7	28.5	51.2	32.4	33.4	65.8	14.6	28.5
Turismo	9.5	0.4	9.9	10.7	0.8	11.4	1.5	15.1
Marcas, Patentes y Regalías	1.1	3.5	4.6	3.5	2.4	8.0	1.4	29.8
Seguros y Reaseguros	1.3	17.8	19.1	2.1	49.8	51.7	32.8	—
Servicios y Asistencia Técnica	83.1	78.1	161.3	112.5	101.1	213.6	52.4	32.5
Otros Servicios 2/	234.4	256.8	491.2	259.8	230.5	490.3	(0.9)	(0.2)
<b>VENTA DE PETROLEO Y GAS NATURAL 3/</b>	<b>0.6</b>	<b>21.0</b>	<b>21.5</b>	<b>4.8</b>	<b>191.6</b>	<b>196.4</b>	<b>174.8</b>	<b>—</b>
<b>COMPRAS DE DIVISAS A CAMBISTAS PROFESIONALES 4/</b>	<b>1.6</b>	<b>2.3</b>	<b>3.9</b>	<b>1.6</b>	<b>5.9</b>	<b>7.6</b>	<b>3.6</b>	<b>90.1</b>
<b>TRANSFERENCIAS, DONACIONES Y REMESAS</b>	<b>390.5</b>	<b>1.9</b>	<b>392.5</b>	<b>389.4</b>	<b>2.0</b>	<b>391.4</b>	<b>(1.0)</b>	<b>(0.3)</b>
<b>ING. NETOS OPERACIONES RES.11/97 5/</b>	<b>0.0</b>	<b>0.1</b>	<b>0.1</b>	<b>0.0</b>	<b>0.0</b>	<b>0.0</b>	<b>(0.1)</b>	<b>(98.7)</b>
<b>TOTAL</b>	<b>1,417.7</b>	<b>3,652.1</b>	<b>5,069.7</b>	<b>1,683.6</b>	<b>4,012.3</b>	<b>5,695.9</b>	<b>626.2</b>	<b>10.4</b>

\* Cifras preliminares sujetas a revisión: Ver nota 1 del cuadro 17. (—) No es posible calcular variación, su explicación no es significativa o es superior al 100%.

1/ Incluye anticipos y excluye prefinanciaciones.

2/ Incluye gastos de no residentes por viajes de negocios, gastos médicos o educativos, pagos laborales a residentes, seguridad social, suscripciones y afiliaciones, arrendamiento operativo, publicidad comercial, pasajes, comunicaciones y otros servicios.

3/ Corresponde a los ingresos provenientes de la venta en dólares en el mercado interno, de petróleo y gas natural de origen nacional.

4/ Hasta febrero de 2002, corresponde a operaciones de mercado no regulado (casas de cambio y cambistas profesionales). A partir de esa fecha, se clasifican en este rubro únicamente las compras de divisas efectuadas por los Intermediarios del Mercado Cambiario (IMC) a los cambistas profesionales.

5/ Se refiere a las operaciones del mercado cambiario autorizadas a realizarse en dólares entre residentes.

Nota: A partir de marzo 16 de 2012 la cuenta de prefinanciación de exportaciones se reclasificó del rubro de exportaciones de la cuenta corriente al rubro desembolsos de la cuenta de capital y las series históricas fueron reprocesadas.

Fuente: Banco de la República

CUADRO 19  
BALANZA CAMBIARIA CONSOLIDADA  
EGRESOS CORRIENTES

(Millones de US\$ y porcentajes)

Concepto	HASTA ENERO DE 2012			HASTA ENERO DE 2013*			VARIACIONES 13-12	
	BALANZA CAMBIARIA	CUENTAS DE COMPENSACION	TOTAL	BALANZA CAMBIARIA	CUENTAS DE COMPENSACION	TOTAL	ABSOLUTA	RELATIVA
IMPORTACIONES DE BIENES 1/	1,485.3	2,700.9	4,186.2	1,170.5	3,221.8	4,392.4	206.2	4.9
SERVICIOS	933.4	987.0	1,920.4	1,002.0	1,649.2	2,651.2	730.8	38.1
1. FINANCIEROS	440.3	363.4	803.7	451.6	507.0	958.5	154.8	19.3
Intereses	265.6	280.4	546.0	268.6	207.0	475.6	(70.4)	(12.9)
Banco de la República	0.0	0.0	0.0	0.0	0.0	0.0	(0.0)	(30.2)
Sector Público	251.4	136.1	387.5	238.6	137.5	376.2	(11.3)	(2.9)
Tesorería	250.2	0.0	250.2	237.8	0.0	237.8	(12.4)	(4.9)
Otras Entidades 2/	1.2	136.1	137.3	0.8	137.5	138.3	1.0	0.8
Sector Privado	12.7	144.3	157.1	28.2	69.5	98.7	(58.4)	(37.2)
Banca Comercial	1.5	0.0	1.5	0.8	0.0	0.8	(0.7)	(45.0)
Utilidades y Dividendos	68.5	54.0	122.5	135.6	287.6	423.2	300.7	---
Ayaes y Garantías Bancarias	0.5	0.0	0.5	0.3	0.0	0.3	(0.3)	(47.2)
Gastos y comisiones	105.7	29.0	134.7	47.1	12.4	59.4	(75.3)	(55.9)
Banco de la República	99.2	0.0	99.2	41.1	0.0	41.1	(58.1)	(58.6)
Sector Público	0.0	6.9	6.9	0.0	0.0	0.0	(6.8)	(99.7)
Sector Privado	0.1	17.4	17.4	0.0	0.8	0.8	(16.6)	(95.5)
Banca Comercial	6.4	4.8	11.2	6.0	11.6	17.5	6.3	56.2
2. NO FINANCIEROS	493.1	623.6	1,116.7	550.4	1,142.3	1,692.7	576.0	51.6
Fletes, Servicios Portuarios y de Aerop.	73.9	145.1	219.1	61.5	158.7	220.2	1.2	0.5
Turismo	18.7	0.1	18.8	18.0	0.3	18.3	(0.5)	(2.5)
Marcas, Patentes y Regalias	18.2	61.2	79.3	17.7	108.1	125.8	46.5	58.6
Servicios y Asistencia Técnica	91.7	207.3	299.1	106.5	258.0	364.5	65.4	21.9
Seguros y Reaseguros	11.8	28.2	40.0	7.5	61.6	69.1	28.1	72.7
Otros Servicios 3/	278.6	181.6	460.4	338.2	555.5	894.7	434.3	94.3
COMPRA DE PETROLEO Y GAS NATURAL 4/	18.6	13.0	31.6	15.9	368.4	384.3	352.7	---
TRANSFERENCIAS, DONACIONES Y REMESAS	36.7	0.0	36.7	49.4	1.4	50.8	14.2	38.6
VENTA DE DIVISAS A CAMBISTAS PROFESIONALES 5/	0.0	0.0	0.1	0.3	0.0	0.3	0.2	---
<b>TOTAL</b>	<b>2,474.0</b>	<b>3,701.0</b>	<b>6,174.9</b>	<b>2,238.1</b>	<b>5,240.9</b>	<b>7,479.0</b>	<b>1,304.1</b>	<b>21.1</b>

\* Cifras preliminares sujetas a revisión: Ver nota 1 del cuadro 17. (---) No es posible calcular variación, su explicación no es significativa o es superior al 100%.

1/ Incluye giro ordinario, anticipos y pagos efectuados con tarjetas de crédito.

2/ A partir de 2000, el servicio de la deuda del sector eléctrico se clasifica dentro de la deuda de las Otras Entidades del Sector Público.

3/ Incluye gastos de permanencia en el exterior por viajes de negocios, gastos médicos o educativos, pagos laborales a no residentes, seguridad social, suscripciones y afiliaciones, arrendamiento operativo, publicidad comercial, pasajes, comunicaciones, egresos por telefonía celular, contribución cafetera, y otros servicios.

4/ Corresponde a los egresos de divisas para compra interna de petróleo crudo y gas natural de producción nacional.

5/ Hasta febrero de 2002, corresponde a operaciones de mercado no regulado (casas de cambio y cambistas profesionales). A partir de esa fecha, se clasifican en este rubro únicamente las ventas de divisas efectuadas por los Intermediarios del Mercado Cambiario (IMC) a los cambistas profesionales.

Fuente: Banco de la República

**CUADRO 20**  
**BALANZA CAMBIARIA CONSOLIDADA**  
**MOVIMIENTO DE CAPITAL**

(Millones de US\$)

Concepto	HASTA ENERO DE 2012			HASTA ENERO DE 2013*			ABSOLUTA
	BALANZA CAMBIARIA	CUENTAS DE COMPENSACION	TOTAL	BALANZA CAMBIARIA	CUENTAS DE COMPENSACION	TOTAL	
<b>SECTOR PRIVADO</b>	<b>558.0</b>	<b>1,716.9</b>	<b>2,276.9</b>	<b>974.3</b>	<b>1,910.5</b>	<b>2,884.8</b>	<b>607.9</b>
<b>1. Préstamo Neto 1/</b>	<b>526.8</b>	<b>238.0</b>	<b>764.8</b>	<b>258.3</b>	<b>691.8</b>	<b>950.1</b>	<b>185.2</b>
Ingresos	666.7	1,083.9	1,730.6	434.5	1,684.3	2,118.8	386.2
Amortización de créditos otorgados a no residentes	7.0	337.0	344.9	7.8	504.1	511.7	166.6
Desembolsos	658.0	726.8	1,385.7	426.9	1,180.2	1,607.1	221.4
Egresos	139.9	625.8	665.8	178.2	692.5	1,186.7	203.0
<b>2. Inversión Extranjera Neta</b>	<b>1,656.1</b>	<b>120.3</b>	<b>1,676.4</b>	<b>1,727.3</b>	<b>331.0</b>	<b>2,058.3</b>	<b>382.9</b>
<b>Inversión Extranjera Directa en Colombia</b>	<b>1,605.5</b>	<b>153.7</b>	<b>1,759.2</b>	<b>1,312.7</b>	<b>77.6</b>	<b>1,390.3</b>	<b>(368.9)</b>
Petróleo, Hidrocarburos y Minería	1,166.4	30.2	1,196.6	1,030.2	1.5	1,031.7	(184.9)
Otros Sectores	439.1	123.5	562.6	282.5	76.1	358.6	(204.0)
Ingresos	461.7	145.6	607.3	304.2	62.2	366.4	(220.8)
Egresos	22.6	22.1	44.7	21.7	6.1	27.8	(16.8)
<b>Inversión Extranjera de Portafolio en Colombia</b>	<b>26.4</b>	<b>0.0</b>	<b>26.4</b>	<b>435.6</b>	<b>0.0</b>	<b>435.6</b>	<b>409.2</b>
<b>Inversión colombiana en el exterior</b>	<b>(76.7)</b>	<b>(33.6)</b>	<b>(110.2)</b>	<b>(21.0)</b>	<b>263.4</b>	<b>232.4</b>	<b>342.6</b>
Inversión Directa	(26.5)	(77.2)	(103.7)	(14.3)	(62.0)	(76.4)	27.4
Inversión de Portafolio	(50.2)	43.7	(6.4)	(8.7)	315.5	308.8	315.2
<b>3. Operaciones especiales 2/</b>	<b>(1,624.0)</b>	<b>1,360.6</b>	<b>(163.4)</b>	<b>(1,011.2)</b>	<b>887.7</b>	<b>(123.5)</b>	<b>39.8</b>
Ingresos	1,504.7	14,889.1	16,373.8	2,074.7	6,731.4	10,806.2	(5,587.6)
Egresos	3,028.6	13,508.5	16,537.1	3,086.0	7,843.7	10,929.7	(5,807.4)
<b>SECTOR OFICIAL 3/</b>	<b>531.2</b>	<b>(1,292.0)</b>	<b>(760.8)</b>	<b>144.5</b>	<b>(536.7)</b>	<b>(392.3)</b>	<b>368.5</b>
<b>1. Préstamo Neto</b>	<b>176.2</b>	<b>(18.7)</b>	<b>167.5</b>	<b>418.7</b>	<b>303.6</b>	<b>722.3</b>	<b>664.7</b>
Tesorería General de la República	181.1	0.0	181.1	424.2	0.0	424.2	243.1
Ingresos	1,115.9	0.0	1,115.9	992.1	0.0	992.1	(123.9)
Egresos	934.6	0.0	934.6	567.9	0.0	567.9	(367.0)
Otras Entidades 4/	(4.9)	(18.7)	(23.6)	(5.5)	303.6	298.1	321.7
Ingresos	0.0	0.0	0.0	0.0	322.1	322.1	322.1
Egresos	4.9	18.7	23.6	5.5	18.5	24.0	0.4
<b>2. Inversión Financiera</b>	<b>166.2</b>	<b>(1,142.0)</b>	<b>(975.8)</b>	<b>(364.4)</b>	<b>(816.2)</b>	<b>(1,179.5)</b>	<b>(203.7)</b>
Ingresos	1,168.3	870.7	2,037.0	728.9	1,231.5	1,958.5	(78.6)
Egresos	1,000.1	2,012.7	3,012.8	1,091.3	2,046.7	3,138.0	125.1
<b>3. Operaciones especiales 2/</b>	<b>188.7</b>	<b>(131.2)</b>	<b>57.5</b>	<b>90.1</b>	<b>(25.1)</b>	<b>65.0</b>	<b>7.5</b>
<b>BANCO DE LA REPUBLICA 5/</b>	<b>0.0</b>	<b>0.0</b>	<b>0.0</b>	<b>(0.7)</b>	<b>0.0</b>	<b>(0.7)</b>	<b>(0.7)</b>
<b>OPERACIONES ESPECIALES 6/</b>	<b>185.2</b>	<b>(63.2)</b>	<b>122.0</b>	<b>(67.0)</b>	<b>(24.1)</b>	<b>(91.1)</b>	<b>(213.1)</b>
<b>TOTAL</b>	<b>1,274.4</b>	<b>363.7</b>	<b>1,638.2</b>	<b>1,051.1</b>	<b>1,349.7</b>	<b>2,400.7</b>	<b>762.6</b>

\* Cifras preliminares sujetas a revisión: Ver nota 1 del cuadro 17.

1/ Incluye los movimientos de créditos en moneda extranjera a residentes y a no residentes. Incluye prefinanciación de exportaciones.

2/ Incluye compraventa de divisas a otros usuarios de cuentas de compensación, entre los mismos cuentahabientes y a los intermediarios del mercado cambiario.

Para el sector oficial, también incluye los movimientos de Tesorería General de la República entre sus cuentas de compensación y sus cuentas en dólares en el Banco de la República, los cuales no tienen impacto en el mercado cambiario.

3/ La mayoría de las operaciones de la Tesorería registradas en la balanza cambiaria doméstica son canalizadas a través de sus cuentas de depósito en moneda extranjera en el Banco de la República, por lo cual no tiene impacto cambiario.

4/ A partir de 2000, el servicio de la deuda del sector eléctrico se clasifica dentro de la deuda de Otras Entidades del sector público.

5/ El 7 de agosto de 2009 la Junta de Gobernadores del Fondo Monetario Internacional (FMI) aprobó una asignación general de Derechos Especiales de Giro (DEG) por US\$260 mil millones y una asignación especial por US\$31 mil millones, las cuales se harían efectivas el 28 de agosto y el 9 de septiembre de 2009, respectivamente. Dichas asignaciones se distribuirían según la cuota de participación de cada país miembro. En el caso de Colombia, la asignación general incrementó las reservas internacionales en US\$897 millones el 28 de agosto de 2009 y la asignación especial en US\$79 millones el 9 de septiembre de 2009.

6/ Incluye las operaciones de compra y venta de divisas efectuadas por el B.R. a través del ejercicio de opciones put y call, la intervención discrecional y las operaciones de compra directa. Incluye la venta de divisas del B.R. a la Tesorería General de la República. Incluye el traslado de utilidades del BR a la Tesorería. Incluye la compra-venta de divisas efectuadas entre el sector real y los IMC. También se refiere a la compra-venta de divisas en el mercado cambiario para atender operaciones de cumplimiento de riesgo originado en fluctuaciones de tasas de cambio.

Incluye la causación y valuación activa de las reservas internacionales, operaciones de derivados y errores y/o omisiones estadísticas.  
Nota: A partir de marzo 16 de 2012 la cuenta de prefinanciación de exportaciones se reclasificó del rubro de exportaciones de la cuenta corriente al rubro desembolsos de la cuenta de capital y las series históricas fueron reprocesadas.

Fuente: Banco de la República

## 1. EXPORTACIONES FOB

CUADRO 21

EXPORTACIONES CLASIFICADAS POR LOS PRINCIPALES PRODUCTOS  
Y SECTORES ECONOMICOS SEGÚN CIIU R.3

(Millones de dólares y porcentajes)

	Enero		Variación	
	2012	2013	Absoluta	%
<b>I. Principales productos</b>	<b>3.944,0</b>	<b>3.807,3</b>	<b>-136,6</b>	<b>-3,5</b>
1. Petróleo crudo /2	2.189,1	2.020,0	-169,1	-7,7
2. Carbón /2	655,6	662,7	7,1	1,1
3. Fuel-oil y otros derivados /2	450,2	443,6	-6,6	-1,5
4. Oro no monetario	199,3	297,3	98,0	49,2
5. Café /2	193,4	175,1	-18,2	-9,4
6. Flores	128,1	102,8	-25,4	-19,8
7. Ferroníquel /2	67,6	60,1	-7,5	-11,1
8. Banano	60,6	45,6	-15,0	-24,7
<b>II. Resto de productos (CIIU)</b>	<b>841,6</b>	<b>927,4</b>	<b>85,7</b>	<b>10,2</b>
1. Sector Agropecuario	18,8	20,0	1,2	6,5
2. Sector Industrial	798,6	872,4	73,8	9,2
3. Sector Minero	4,9	2,7	-2,2	-45,4
4. Otros	19,3	32,2	12,9	66,7
<b>III. Total exportaciones</b>	<b>4.785,6</b>	<b>4.734,7</b>	<b>-50,9</b>	<b>-1,1</b>

(1) No incluye exportaciones temporales, reexportaciones y otras. Incluye ajustes de Balanza de Pagos.

(2) En la clasificación anterior de las exportaciones, estos productos conformaban el grupo de exportaciones tradicionales

Nota: A partir de Mayo de 2010 se clasifican las exportaciones por principales productos y sectores según CIIU, reemplazando la clasificación anterior de bienes tradicionales y no tradicionales. Estas cifras incluyen las revisiones metodológicas de 2013 realizadas por el DANE.

Fuente: DANE-DIAN. BANCO DE LA REPÚBLICA

## 2.A IMPORTACIONES CIF /1

CUADRO 22

## IMPORTACIONES SEGUN CLASIFICACION CUODE

	Enero		VARIACIONES	
	2012	2013	Absoluta	%
<b>I. BIENES DE CONSUMO</b>	<b>847</b>	<b>1.016</b>	<b>168,6</b>	<b>19,9</b>
1. No duraderos	422,2	489	67,1	15,9
2. Duraderos	425,3	527	101,6	23,9
<b>II. BIENES INTERMEDIOS</b>	<b>2.023</b>	<b>2.330</b>	<b>307,0</b>	<b>15,2</b>
1. Combustibles y lubricantes 2/	575,4	659	83,1	14,4
2. Para la agricultura	114,0	174	59,5	52,2
3. Para la industria	1.333,1	1.497	164,3	12,3
<b>III. BIENES DE CAPITAL</b>	<b>1.498</b>	<b>1.853</b>	<b>354,9</b>	<b>23,7</b>
1. Materiales de construcción	144,9	170	25,5	17,6
2. Para la agricultura	15,3	17	1,3	8,3
3. Para la industria	835,1	1.025	189,5	22,7
4. Equipo de transporte	502,9	641	138,5	27,5
<b>IV. BIENES NO CLASIFICADOS</b>	<b>2</b>	<b>2</b>	<b>0,1</b>	<b>7,6</b>
<b>TOTAL</b>	<b>4.370</b>	<b>5.201</b>	<b>830,6</b>	<b>19,0</b>

Fuente: DIAN. (1) No incluye importaciones temporales, reimportaciones y otras. Incluye ajustes de Balanza de Pagos.  
 2/ Incluye derivados del petróleo y del carbón. Estas cifras incluyen las revisiones metodológicas de 2013 realizadas por el DANE asociadas con las reexportaciones de aeronaves.

## 2.B IMPORTACIONES FOB /1

CUADRO 23

## IMPORTACIONES SEGUN CLASIFICACION CUODE

	Enero		VARIACIONES	
	2012	2013	Absoluta	%
<b>I. BIENES DE CONSUMO</b>	<b>803</b>	<b>950</b>	<b>147,0</b>	<b>18,3</b>
1. No duraderos	399,9	463,5	63,6	15,9
2. Duraderos	402,7	486,0	83,4	20,7
<b>II. BIENES INTERMEDIOS</b>	<b>1.925</b>	<b>2.213</b>	<b>287,7</b>	<b>14,9</b>
1. Combustibles y lubricantes 2/	563,2	642,3	79,1	14,0
2. Para la agricultura	104,8	162,7	57,9	55,2
3. Para la industria	1.257,0	1.407,7	150,8	12,0
<b>III. BIENES DE CAPITAL</b>	<b>1.433</b>	<b>1.784</b>	<b>351,0</b>	<b>24,5</b>
1. Materiales de construcción	132,0	155,2	23,2	17,6
2. Para la agricultura	14,5	15,8	1,3	9,1
3. Para la industria	803,1	988,0	184,9	23,0
4. Equipo de transporte	483,5	625,1	141,6	29,3
<b>IV. BIENES NO CLASIFICADOS</b>	<b>2</b>	<b>2</b>	<b>0,1</b>	<b>5,6</b>
<b>TOTAL</b>	<b>4.162</b>	<b>4.948,02</b>	<b>785,8</b>	<b>18,9</b>

Fuente: DIAN. (1) No incluye importaciones temporales, reimportaciones y otras. Incluye ajustes de Balanza de Pago.  
 2/ Incluye derivados del petróleo y del carbón. Estas cifras incluyen las revisiones metodológicas de 2013 realizadas por el DANE asociadas con las reexportaciones de aeronaves.

## E. ENDEUDAMIENTO EXTERNO DEL SISTEMA FINANCIERO

31

**CUADRO No 24**  
**ENDEUDAMIENTO EXTERNO DEL SISTEMA FINANCIERO**  
**SALDO POR PLAZOS**

(Millones de dólares y porcentajes)

INTERMEDIARIO	SALDO A: 15-mar-13	VARIACIONES					
		SEMANAL		AÑO CORRIDO		ANUAL	
		ABS.	%	ABS.	%	ABS.	%
<b>I. TOTAL (A+B)</b>	<b>13.453,0</b>	<b>246,6</b>	<b>1,9</b>	<b>1.760,4</b>	<b>15,1</b>	<b>2.894,5</b>	<b>27,4</b>
Bancos	11.141,9	236,2	2,2	1.679,6	17,8	2.820,7	33,9
Compañías Finan. Comerc.	0,0	0,0	.....	0,0	.....	0,0	.....
Corfinancieras	0,0	0,0	.....	0,0	.....	(30,0)	(100,0)
Otros 1/	2.311,2	10,5	0,5	80,8	3,6	103,8	4,7
<b>A. TOTAL CORTO PLAZO</b>	<b>4.588,1</b>	<b>250,1</b>	<b>5,8</b>	<b>712,8</b>	<b>18,4</b>	<b>(114,4)</b>	<b>(2,4)</b>
Bancos	4.344,9	236,1	5,7	707,1	19,4	(41,2)	(0,9)
Compañías Finan. Comerc.	0,0	0,0	.....	0,0	.....	0,0	.....
Corfinancieras	0,0	0,0	.....	0,0	.....	(30,0)	(100,0)
Otros 1/	243,2	14,0	6,1	5,7	2,4	(43,2)	(15,1)
<b>B. TOTAL LARGO PLAZO</b>	<b>8.864,9</b>	<b>(3,5)</b>	<b>(0,0)</b>	<b>1.047,7</b>	<b>13,4</b>	<b>3.008,9</b>	<b>51,4</b>
Bancos	6.797,0	0,0	0,0	972,5	16,7	2.861,9	72,7
Compañías Finan. Comerc.	0,0	0,0	.....	0,0	.....	0,0	.....
Corfinancieras	0,0	0,0	.....	0,0	.....	0,0	.....
Otros 1/	2.067,9	(3,5)	(0,2)	75,1	3,8	147,0	7,7

1/ BANCOLDEX, FEN , FINDETER , FOGAFIN, ICETEX Y BANCO DE LA REPUBLICA.

Fuente: Informes de los Intermediarios Financieros y Subgerencia de Estudios Económicos del Banco de la República.

**CUADRO No 25**  
**ENDEUDAMIENTO EXTERNO DEL SISTEMA FINANCIERO**  
**SALDO POR SECTORES Y PLAZOS**

(Millones de dólares y porcentajes)

INTERMEDIARIO	SALDO A: 15-mar-13	VARIACIONES					
		SEMANAL		AÑO CORRIDO		ANUAL	
		ABS.	%	ABS.	%	ABS.	%
<b>I. TOTAL</b>	<b>13.453,0</b>	<b>246,6</b>	<b>1,9</b>	<b>1.760,4</b>	<b>15,1</b>	<b>2.894,5</b>	<b>27,4</b>
A. SECTOR OFICIAL	2.314,0	10,6	0,5	81,3	3,6	104,2	4,7
Bancos	2,8	0,2	6,6	0,5	21,0	0,5	21,0
Corfinancieras	0,0	0,0	.....	0,0	.....	0,0	.....
Otras Entidades Oficiales 1/	2.311,2	10,5	0,5	80,8	3,6	103,8	4,7
B. SECTOR PRIVADO	11.139,0	236,0	2,2	1.679,1	17,8	2.790,2	33,4
Bancos	11.139,0	236,0	2,2	1.679,1	17,8	2.820,2	33,9
Corfinancieras	0,0	0,0	.....	0,0	.....	(30,0)	(100,0)
Compañías Finan. Comerc.	0,0	0,0	.....	0,0	.....	0,0	.....
<b>II. SECTOR OFICIAL 1/</b>	<b>2.314,0</b>	<b>10,6</b>	<b>0,5</b>	<b>81,3</b>	<b>3,6</b>	<b>104,2</b>	<b>4,7</b>
A. CORTO PLAZO	246,1	14,2	6,1	8,5	3,6	(40,4)	(14,1)
Bancos	2,8	0,2	6,6	2,8	.....	2,8	.....
Corfinancieras	0,0	0,0	.....	0,0	.....	0,0	.....
Otras Entidades Oficiales 1/	243,2	14,0	6,1	5,7	2,4	(43,2)	(15,1)
B. LARGO PLAZO	2.067,9	(3,5)	(0,2)	72,8	3,6	144,7	7,5
Bancos	0,0	0,0	.....	(2,3)	(100,0)	(2,3)	(100,0)
Corfinancieras	0,0	0,0	.....	0,0	.....	0,0	.....
Otras Entidades Oficiales 1/	2.067,9	(3,5)	(0,2)	75,1	3,8	147,0	7,7
<b>III. SECTOR PRIVADO</b>	<b>11.139,0</b>	<b>236,0</b>	<b>2,2</b>	<b>1.679,1</b>	<b>17,8</b>	<b>2.790,2</b>	<b>33,4</b>
A. CORTO PLAZO	4.342,0	235,9	5,7	704,3	19,4	(74,0)	(1,7)
Bancos	4.342,0	235,9	5,7	704,3	19,4	(44,0)	(1,0)
Corfinancieras	0,0	0,0	.....	0,0	.....	(30,0)	(100,0)
Compañías Finan. Comerc.	0,0	0,0	.....	0,0	.....	0,0	.....
B. LARGO PLAZO	6.797,0	0,0	0,0	974,9	16,7	2.864,2	72,8
Bancos	6.797,0	0,0	0,0	974,9	16,7	2.864,2	72,8
Corfinancieras	0,0	0,0	.....	0,0	.....	0,0	.....
Compañías Finan. Comerc.	0,0	0,0	.....	0,0	.....	0,0	.....

1/ BANCOLDEX, FEN, FINDETER, FOGAFIN, ICETEX Y BANCO DE LA REPUBLICA

Fuente: Informes de los Intermediarios Financieros y Subgerencia de Estudios Económicos del Banco de la República



Gráfico 16  
 ENDEUDAMIENTO EXTERNO DEL SISTEMA FINANCIERO \*  
 SALDO UTILIZADO / CUPO

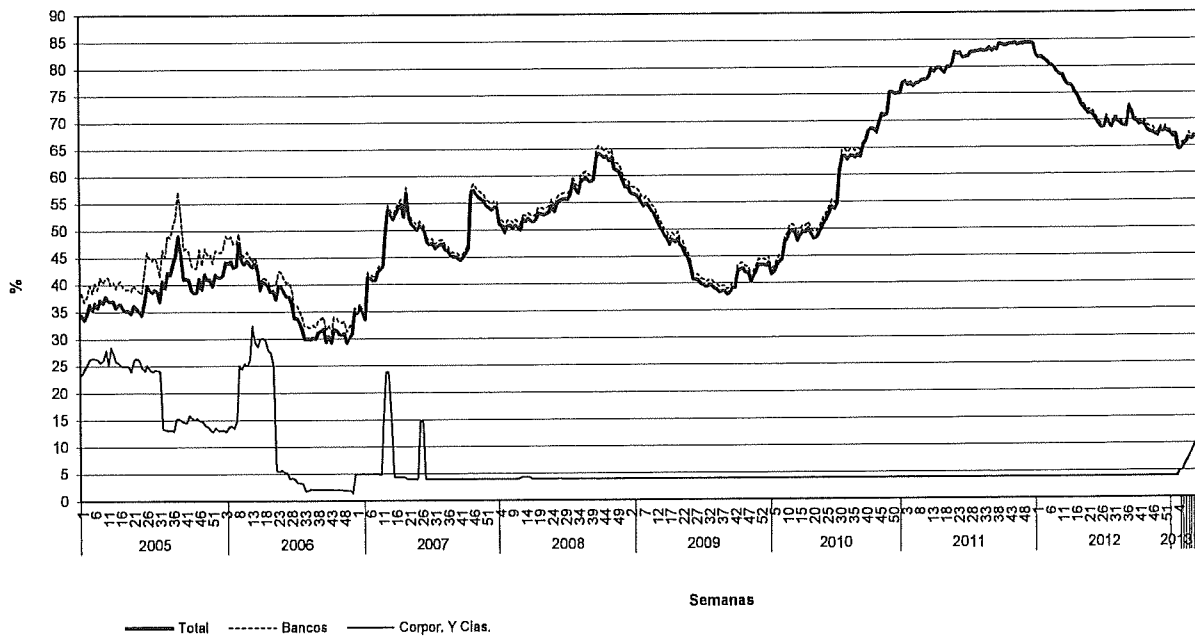

Desde enero de 2007 no se incluyen los cupos de endeudamiento de entidades en liquidación. Las cifras de compañías y corporaciones financieras desde esa fecha correspondían a entidades en liquidación.

Gráfico 16  
 ENDEUDAMIENTO EXTERNO DEL SISTEMA FINANCIERO \*  
 SALDO UTILIZADO POR PLAZOS

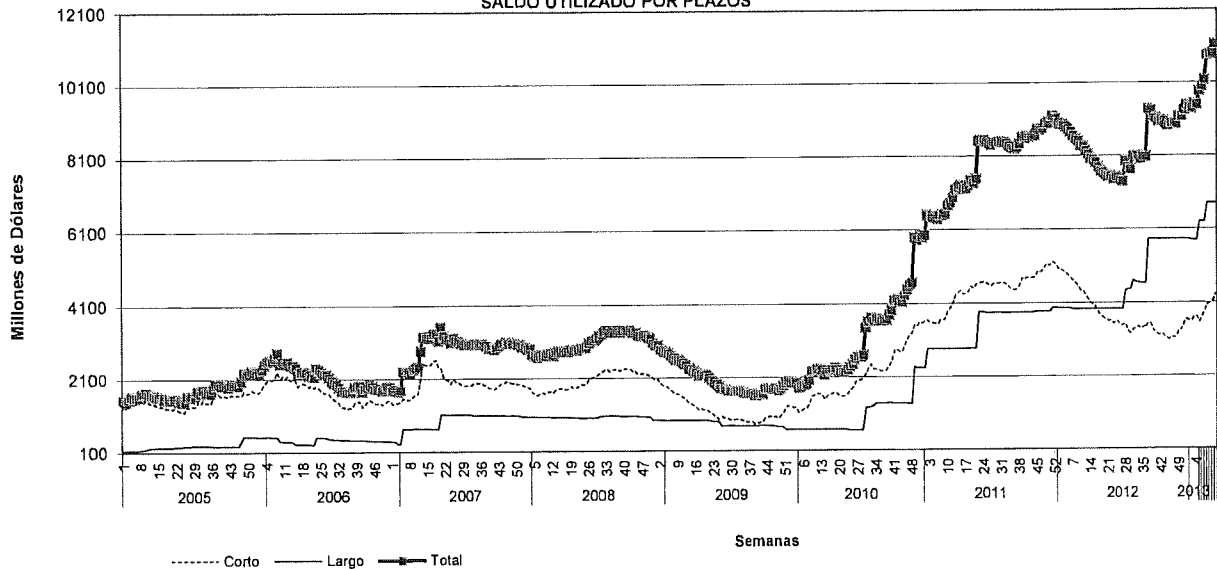

\* No Incluye Banco de la República, ICETEX, Bancoldex, Findeter, FEN y Fogafin.  
 Nota: Para algunas líneas de crédito el cupo corresponde al saldo utilizado y no a un cupo asignado  
 Fuente: Banco de la República.

## **ANEXOS**

## I. AGREGADOS MONETARIOS Y CREDITICIOS

### A. Base Monetaria (Promedio)

**CUADRO No A1**  
**COMPONENTES DE LA BASE MONETARIA**  
(Promedios semanales sobre saldos diarios)

(Miles de millones de pesos y porcentajes)

Concepto	Promedios			VARIACIONES								
	marzo 18	marzo 16	marzo 15	SEMANAL			CORRIDO AÑO			ANUAL		
	2011	2012	2013	2011	2012	2013	2011	2012	2013	2011	2012	2013
<b>I. BASE MONETARIA (A+B)</b>	41,662	46,745	50,360	0.3	0.8	0.4	(5.2)	(7.4)	(8.0)	13.7	12.2	7.7
<b>A. EFECTIVO</b>	26,730	28,994	31,073	(1.4)	(2.2)	(1.7)	(9.0)	(12.1)	(10.0)	17.3	8.5	7.2
<b>B. RESERVA SISTEMA FINANCIERO</b>	14,932	17,751	19,277	3.7	6.1	4.0	2.2	1.4	(4.8)	7.7	18.9	8.6
1. EFECTIVO. CAJA SIST. FINANCIERO	6,748	8,016	9,008	3.3	6.9	8.4	(6.1)	(0.5)	3.6	11.5	18.8	12.4
2. DEPTOS. EN BCO. REPUBLICA <sup>1/</sup>	8,184	9,735	10,269	4.0	5.5	0.4	10.4	3.0	(11.1)	4.7	19.0	5.5

<sup>1/</sup> Corresponde a cuentas corrientes del sistema financiero en el Banco de la República.  
Fuente: Banco de la República.

**CUADRO No A2**

### COEFICIENTES DE PREFERENCIA POR EFECTIVO Y RESERVA MONETARIA

	Promedios			VARIACIONES								
	marzo 18	marzo 16	marzo 15	SEMANAL			CORRIDO AÑO			ANUAL		
	2011	2012	2013	2011	2012	2013	2011	2012	2013	2011	2012	2013
<b>I. MULTIPLICADOR <sup>1/</sup></b>	1.345	1.287	1.311	(1.0)	(1.7)	(1.1)	(4.7)	(6.5)	(3.7)	3.6	(4.3)	1.9
<b>II. EFECTIVO / CTAS. CTES. (e)</b>	91.3	93.1	89.0	(1.4)	(2.5)	(2.0)	1.6	3.0	3.3	(0.8)	2.0	(4.4)
<b>III. RESERVA / CTAS. CTES. (r)</b>	51.0	57.0	55.2	3.7	5.8	3.7	14.2	18.8	9.2	(9.0)	11.7	(3.1)

<sup>1/</sup> Multiplicador =  $(1 + e) / (e + r)$   
Fuente: Banco de la República.

## B. MEDIOS DE PAGO (PROMEDIOS)

**CUADRO No A3**  
**MEDIOS DE PAGO Y SUS DETERMINANTES**  
 (Promedios semanales sobre saldos diarios)

(Miles de millones de pesos y porcentajes)

Concepto	Promedios			VARIACIONES								
	marzo 18	marzo 16	marzo 15	SEMANAL			CORRIDO AÑO			ANUAL		
	2011	2012	2013	2011	2012	2013	2011	2012	2013	2011	2012	2013
I. MEDIOS DE PAGO	56,017	60,153	65,993	(0.7)	(0.9)	(0.7)	(9.7)	(13.5)	(11.5)	17.8	7.4	9.7
II. BASE MONETARIA	41,662	46,745	50,350	0.3	0.8	0.4	(5.2)	(7.4)	(8.0)	13.7	12.2	7.7
III. MULTIPLICADOR	1.345	1.287	1.311	(1.0)	(1.7)	(1.1)	(4.7)	(6.5)	(3.7)	3.6	(4.3)	1.9

Fuente: Banco de la República. Cálculos con información de los formatos 281 y 442 de la Superintendencia Financiera

**CUADRO No A4**  
**COMPONENTES DE LOS MEDIOS DE PAGO**  
 (Promedios semanales sobre saldos diarios)

(Miles de millones de pesos y porcentajes)

	Promedios			VARIACIONES								
	marzo 18	marzo 16	marzo 15	SEMANAL			CORRIDO AÑO			ANUAL		
	2011	2012	2013	2011	2012	2013	2011	2012	2013	2011	2012	2013
I. MEDIOS DE PAGO (A+B)	56,017	60,153	65,993	(0.7)	(0.9)	(0.7)	(9.7)	(13.5)	(11.5)	17.8	7.4	9.7
A. EFECTIVO	26,730	28,994	31,073	(1.4)	(2.2)	(1.7)	(9.0)	(12.1)	(10.0)	17.3	8.5	7.2
1. Moneda fuera sist. financiero 1/	26,681	28,966	31,033	(1.4)	(2.2)	(1.7)	(9.0)	(12.0)	(10.0)	17.1	8.6	7.1
2. Depositos de particulares 2/	50	29	40	(3.7)	(12.5)	6.0	5.1	(62.4)	40.4	1,239.3	(42.4)	39.3
B. CUENTAS CORRIENTES	29,286	31,158	34,919	0.0	0.3	0.3	(10.4)	(14.7)	(12.8)	18.3	6.4	12.1
II. EFECTIVO / M1	47.7%	48.2%	47.1%									
III. CUENTAS CORRIENTES / M1	52.3%	51.8%	52.9%									

1/ Incluye: billetes en circulación + moneda en tesorería - caja del sistema financiero.

2/ Corresponde a cuentas corrientes de entidades especiales en el Banco de la República.

Fuente: Banco de la República. Cálculos con información de los formatos 281 y 442 de la Superintendencia Financiera

## C. OTROS AGREGADOS (PROMEDIOS)

**CUADRO No A5**  
**PROMEDIOS MOVILES DE ORDEN 4**

(Miles de millones de pesos y porcentajes)

Concepto	Saldo Promedio a marzo 15 2013	VARIACIONES								
		SEMANAL			CORRIDO AÑO			ANUAL		
		2011	2012	2013	2011	2012	2013	2011	2012	2013
BASE	50,784	(0.7)	0.4	0.2	(3.0)	(4.8)	3.3	17.0	10.2	8.6
M1	66,585	(0.3)	0.0	(0.2)	(5.3)	(8.6)	0.4	18.1	7.4	9.9
CUASIDINEROS 1/	203,776	0.0	0.5	0.3	5.5	7.3	25.6	9.1	23.2	17.0
M2	270,361	(0.0)	0.4	0.2	2.1	2.7	18.3	11.5	18.7	15.2
M3	300,443	0.0	0.4	0.3	1.5	2.3	17.6	11.6	18.0	15.0
CARTERA BANCOS Y CORFINANCIERAS ML 2/	203,096	0.3	0.4	0.1	3.1	2.3	16.7	16.4	21.3	14.1
CARTERA TOTAL 3/	219,819	0.3	0.4	0.1	3.1	2.3	16.8	15.3	21.1	14.2

1/ Incluye depósitos de ahorro en la banca, certificados de depósito a término de bancos y corporaciones financieras, captaciones de las compañías de financiamiento comercial y de los organismos cooperativos.

2/ La Superintendencia Financiera mediante Resolución 0856 del 23 de mayo de 2006, autorizó la cesión de activos y pasivos de Corficolombiana al Banco de Bogotá, la cual se efectuó el 5 de junio de 2006. A partir de las estadísticas publicadas con fecha a junio 16 de 2006 la información de Bancos y Corfinancieras se presenta consolidada. No incluye FEN.

3/ La cartera incluye crédito de consumo, comercial e hipotecario, vigente y vencida, neta de provisiones y de los derechos de recompra de cartera negociada.

A partir de Octubre 24 de 2008, las cifras de M3 y la cartera del Sistema Financiero, se recalcularon, para incluir nuevas entidades y Cuentas de Depósito.

Fuente: Banco de la República. Cálculos con información de los formatos 281 y 442 de la Superintendencia Financiera

**CUADRO No A6**  
**PROMEDIOS MOVILES DE ORDEN 13**

Concepto	Saldo Promedio a marzo 15 2013	VARIACIONES								
		SEMANAL			CORRIDO AÑO			ANUAL		
		2011	2012	2013	2011	2012	2013	2011	2012	2013
BASE	51,897	(0.2)	(0.2)	(0.2)	6.2	4.5	13.4	15.7	11.9	8.5
M1	68,177	(0.7)	(0.5)	(0.2)	5.8	1.1	10.1	17.7	8.7	8.9
CUASIDINEROS 1/	200,007	0.5	0.6	0.3	3.0	6.4	25.7	7.5	23.2	18.1
M2	268,184	0.1	0.3	0.2	3.8	4.9	21.3	10.3	18.9	15.7
M3	297,851	0.1	0.3	0.2	3.7	4.5	20.3	11.0	18.1	15.0
CARTERA BANCOS Y CORFINANCIERAS ML 2/	201,889	0.2	0.2	0.1	3.1	3.2	18.5	15.8	21.7	14.8
CARTERA TOTAL 3/	218,578	0.2	0.2	0.1	3.1	3.3	18.7	14.4	21.4	15.0

1/ Incluye depósitos de ahorro en la banca, certificados de depósito a término de bancos y corporaciones financieras, captaciones de las compañías de financiamiento comercial y de los organismos cooperativos.

2/ La Superintendencia Financiera mediante Resolución 0856 del 23 de mayo de 2006, autorizó la cesión de activos y pasivos de Corficolombiana al Banco de Bogotá, la cual se efectuó el 5 de junio de 2006. A partir de las estadísticas publicadas con fecha a junio 16 de 2006, la información de Bancos y Corfinancieras se presenta consolidada. No incluye FEN.

3/ La cartera incluye crédito de consumo, comercial e hipotecario, vigente y vencida, neta de provisiones y de los derechos de recompra de cartera negociada.

A partir de Octubre 24 de 2008, las cifras de M3 y la cartera del Sistema Financiero, se recalcularon, para incluir nuevas entidades y Cuentas de Depósito.

Fuente: Banco de la República. Cálculos con información de los formatos 281 y 442 de la Superintendencia Financiera

**GRAFICO A1**  
**MEDIOS DE PAGO Y BASE MONETARIA**  
**(VARIACION ANUAL)**

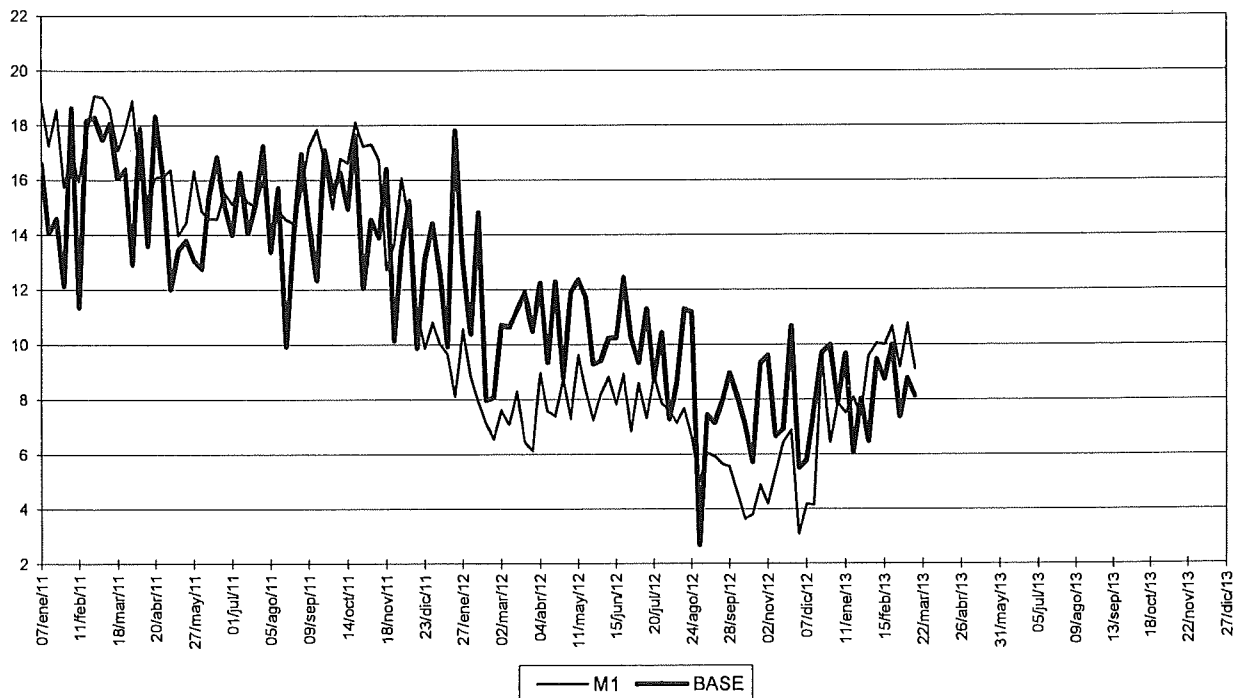

Fuente: Banco de la República. Cálculos con información de los formatos 281 y 442 de la Superintendencia Financiera

**GRAFICO A2**  
**MULTIPLICADOR DE M1**

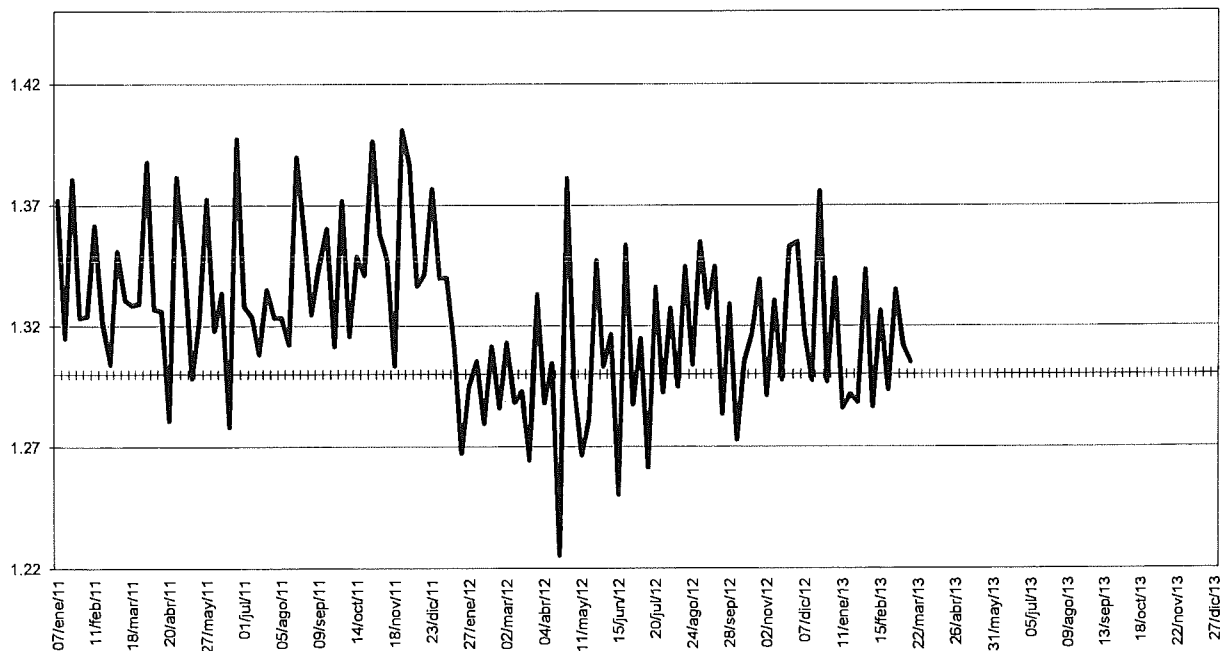

Fuente: Banco de la República. Cálculos con información de los formatos 281 y 442 de la Superintendencia Financiera

**GRAFICO A3**  
**CUASIDINEROS**  
**PROMEDIOS MOVILES DE ORDEN 4**  
**(VARIACIONES ANUALES)**

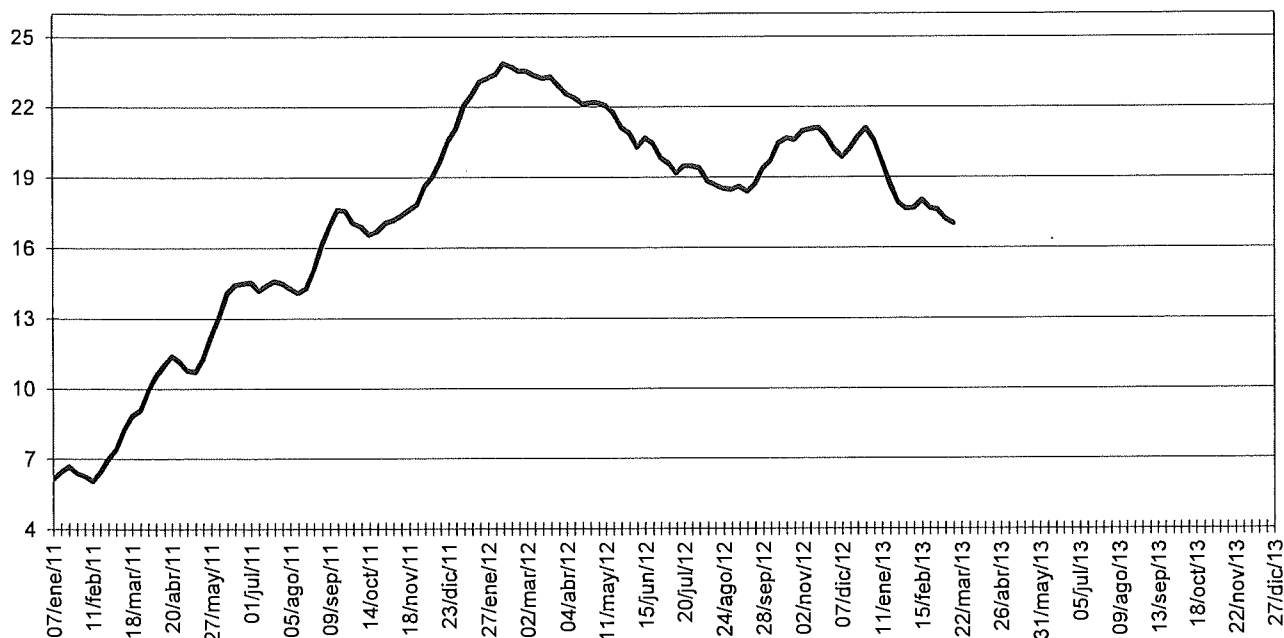

Fuente: Banco de la República. Cálculos con información de los formatos 281 y 442 de la Superintendencia Financiera

**GRAFICO A4**  
**OFERTA MONETARIA AMPLIADA- M2**  
**PROMEDIOS MOVILES DE ORDEN 4**  
**(VARIACIONES ANUALES)**

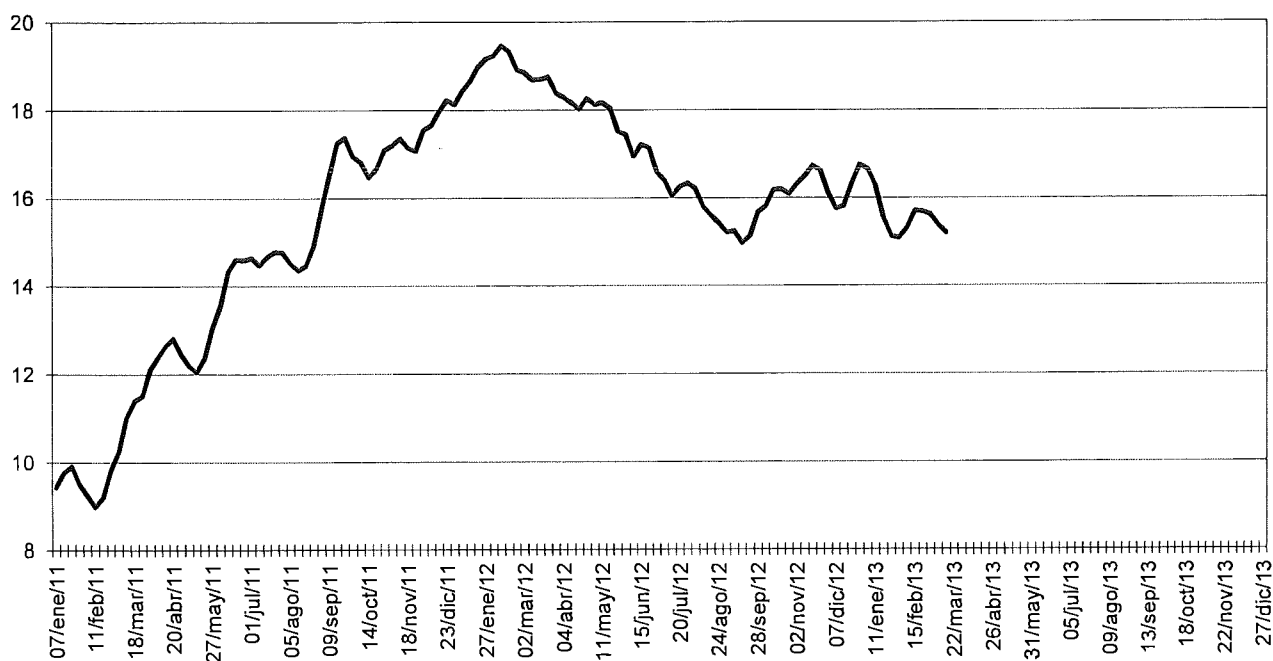

Fuente: Banco de la República. Cálculos con información de los formatos 281 y 442 de la Superintendencia Financiera

## D. Otras Estadísticas

## CUADRO No A7

## DEPOSITOS EN CUENTA CORRIENTE DEL SISTEMA BANCARIO

(Miles de millones de pesos y porcentajes)

Concepto	Saldo a marzo 15 2013	Part.	VARIACIONES								
			SEMANAL			CORRIDO AÑO			ANUAL		
			2011	2012	2013	2011	2012	2013	2011	2012	2013
<b>TOTAL CUENTAS CORRIENTES</b>	34,968	100.0	(2.2)	(4.0)	(5.5)	(7.8)	(14.8)	(8.6)	19.4	1.5	21.5
<b>A. Privados</b>	33,267	95.1	(0.6)	5.1	(1.8)	(7.9)	(7.5)	(7.0)	17.6	14.2	3.8
1. Nacionales	26,843	76.8	0.0	0.0	0.0	0.0	0.0	0.0	0.0	0.0	0.0
2. Extranjeros	6,424	18.4	(0.6)	5.1	(1.8)	(7.9)	(7.5)	(7.0)	17.6	14.2	3.8
<b>B. Oficiales</b>	1,701	4.9	(5.5)	(2.5)	(1.3)	1.0	10.0	(13.8)	3.0	5.8	13.4

Fuente: Banco de la República. Cálculos con información de los formatos 281 y 442 de la Superintendencia Financiera

## CUADRO A8

## CARTERA NETA DE BANCOS Y CORFINANCIERAS /1

(Miles de millones de pesos y porcentajes)

	Saldo a marzo 15 2013	Part.	VARIACIONES								
			SEMANAL			CORRIDO AÑO			ANUAL		
			2011	2012	2013	2011	2012	2013	2011	2012	2013
<b>I. MONEDA NACIONAL</b>	203,726	100.00	0.4	0.5	0.5	3.0	2.6	0.9	16.9	21.5	13.7
<b>A. PRIVADOS</b>	196,360	96.38	0.4	0.5	0.5	3.2	2.7	0.8	17.7	22.1	13.6
1. Nacionales	159,298	78.19	0.6	0.5	0.5	3.8	2.6	0.6	18.7	21.2	13.0
2. Extranjeros	37,062	18.19	(0.8)	0.4	0.6	0.2	3.1	1.7	13.3	26.4	15.9
<b>B. OFICIALES</b>	7,366	3.62	(0.3)	(0.3)	0.5	(1.1)	(0.8)	2.7	1.1	5.9	17.3
<b>II. MONEDA EXTRANJERA</b>	16,767	100.00	2.8	(1.0)	0.7	12.7	(13.0)	5.5	134.3	8.4	35.4
<b>A. PRIVADOS</b>	16,762	99.97	2.8	(1.0)	0.7	12.7	(13.0)	5.5	134.4	8.4	35.4
1. Nacionales	14,523	86.62	1.8	(1.0)	0.8	16.3	(13.0)	6.3	137.9	14.3	41.3
2. Extranjeros	2,239	13.35	6.5	(1.1)	0.0	1.2	(13.3)	0.9	122.4	(13.5)	6.4
<b>B. OFICIALES</b>	5	0.03	0.3	(0.2)	6.3	(4.6)	(26.7)	19.4	24.0	(64.7)	228.3
<b>III. TOTAL</b>	220,493	100.00	0.5	0.4	0.5	3.6	1.4	1.2	21.3	20.5	15.1
<b>A. PRIVADOS</b>	213,122	96.66	0.6	0.4	0.5	3.8	1.5	1.2	22.2	21.1	15.0
1. Nacionales	173,821	78.83	0.7	0.4	0.5	4.6	1.4	1.1	23.1	20.7	14.9
2. Extranjeros	39,301	17.82	(0.2)	0.3	0.6	0.3	1.9	1.6	18.4	22.9	15.4
<b>B. OFICIALES</b>	7,371	3.34	(0.2)	(0.3)	0.5	(1.1)	(0.8)	2.7	1.2	5.9	17.4

1) A partir de la semana 14 de 2011, este cuadro se presenta para la cartera neta con leasing financiero. Antes la información no incluía el leasing. A partir de las estadísticas publicadas con fecha a junio 16 de 2006, la información de Bancos y Corfinancieras se presenta consolidada. No incluye FEN

A partir de Octubre 24 de 2008, las cifras de M3 y la cartera del Sistema Financiero, se recalcularon, para incluir nuevas entidades y Cuentas de Depósito.

Fuente: Banco de la República. Cálculos con información de los formatos 281 y 442 de la Superintendencia Financiera



## E. Posición de Encaje del sistema financiero

**CUADRO A9**  
**POSICION DE ENCAJE DEL SISTEMA FINANCIERO 1/**  
(miles de millones de pesos)

<b>Período de encaje Requerido</b>	<b>02-ene al 15-ene de 2013</b>	<b>16-ene al 29-ene de 2013</b>
<b>Período de encaje Disponible</b>	<b>23-ene al 05-feb de 2013</b>	<b>06-feb al 19-feb de 2013</b>
<b>ENTIDADES</b>		
<b>I. Requerido de encaje Total</b>		
Bancos + Corfinancieras	18,440.8	18,229.4
Cias de Financiamiento Cial.	375.0	379.6
Organismos Cooperativos *	113.6	112.5
Entidades Financieras Especiales	2.4	2.2
<b>Total Sistema Financiero</b>	<b>18,931.9</b>	<b>18,723.6</b>
<b>II. Disponible de encaje Total</b>		
Bancos + Corfinancieras	18,877.3	18,802.3
Cias de Financiamiento Cial.	424.7	426.3
Organismos Cooperativos *	119.6	117.9
Entidades Financieras Especiales	2.6	2.3
<b>Total Sistema Financiero</b>	<b>19,424.1</b>	<b>19,348.8</b>
<b>III. Posición de encaje</b>		
Bancos + Corfinancieras	436.4	572.9
Cias de Financiamiento Cial.	49.6	46.7
Organismos Cooperativos	6.0	5.4
Entidades Financieras Especiales	0.2	0.1
<b>Total Sistema Financiero</b>	<b>492.2</b>	<b>625.1</b>

Datos provisionales, sujetos a revisión.

\*Incluye los Organismos Cooperativos de Grado Superior y las Cooperativas Financieras.

1/ Con la Resolución Externa 05 del 20 de junio de 2008 de la Junta Directiva del Banco de la República, se elimina el Encaje Marginal a partir de la bisemana que inicia el período de computo del disponible el 3 de septiembre de 2008.

Fuente: Cálculos realizados por la Subgerencia de Estudios Económicos -Banco de la República- con base en el formato 443 creado por la Superintendencia Financiera de Colombia según Circular Externa 003 de enero 24 de 2008 y modificado por la circular 038 de agosto de 2008.

## II. SECTORIZACION DE LA BASE MONETARIA

### CUADRO No A10

#### ORIGEN DE LA BASE MONETARIA

(Miles de millones de pesos y porcentajes)

Concepto	Saldo a marzo 15 2013	VARIACIONES					
		SEMANAL		CORRIDO AÑO		ANUAL	
		ABS	%	ABS	%	ABS	%
<b>BASE MONETARIA-FUENTES-</b>	<b>50,570</b>	<b>(439)</b>	<b>(0.9)</b>	<b>(5,893)</b>	<b>(10.4)</b>	<b>3,800</b>	<b>8.1</b>
<b>A. RESERVAS INTERNACIONALES NETAS /1</b>	<b>70,179</b>	<b>231</b>	<b>0.3</b>	<b>3,826</b>	<b>5.8</b>	<b>12,174</b>	<b>21.0</b>
<b>B. CREDITO INTERNO NETO</b>	<b>(13,760)</b>	<b>(810)</b>	<b>6.3</b>	<b>(9,070)</b>	<b>193.4</b>	<b>(7,909)</b>	<b>135.2</b>
<b>1. TESORERIA</b>	<b>(18,321)</b>	<b>(1,262)</b>	<b>7.4</b>	<b>(10,320)</b>	<b>129.0</b>	<b>(9,730)</b>	<b>113.3</b>
<b>2. RESTO DEL SECTOR PUBLICO</b>	<b>(0)</b>	<b>(0)</b>	<b>7.4</b>	<b>0</b>	<b>(78.8)</b>	<b>(0)</b>	<b>16.2</b>
<b>3. SISTEMA FINANCIERO</b>	<b>4,403</b>	<b>451</b>	<b>11.4</b>	<b>1,220</b>	<b>38.3</b>	<b>1,835</b>	<b>71.5</b>
a. BANCOS Y CORFINANCIERAS	2,772	458	19.8	974	54.1	1,645	145.9
b. OTROS INTERMEDIARIOS	1,631	(7)	(0.4)	246	17.8	190	13.2
<b>4. ACTIVOS CON EL SECTOR PRIVADO /2</b>	<b>159</b>	<b>1</b>	<b>0.6</b>	<b>30</b>	<b>23.0</b>	<b>(14)</b>	<b>(8.0)</b>
<b>C. OTROS ACTIVOS NETOS</b>	<b>555</b>	<b>238</b>	<b>75.5</b>	<b>368</b>	<b>197.0</b>	<b>465</b>	<b>516.8</b>
<b>D. CUENTAS PATRIMONIALES</b>	<b>6,404</b>	<b>99</b>	<b>1.6</b>	<b>1,017</b>	<b>18.9</b>	<b>930</b>	<b>17.0</b>
<b>TASA REPRESENTATIVA DE MERCADO</b>	<b>1,797.3</b>	<b>(6)</b>	<b>(0.4)</b>	<b>26</b>	<b>1.5</b>	<b>36</b>	<b>2.1</b>

1/ A partir de septiembre 17 de 2004, se utilizan las Reservas Internacionales Netas como fuente de la Base Monetaria.

2/ Incluye los depósitos por endeudamiento externo y por prefinanciación de exportaciones establecidos en la Resoluciones Externas 2 y 18 de 2007 de la Junta Directiva del Banco de la República

A partir de Octubre 24 de 2008, las cifras de M3 y la cartera del Sistema Financiero, se recalcularon, para incluir nuevas entidades y Cuentas de Depósito.

Fuente: Banco de la República.

**CUADRO No A11**  
**CREDITO NETO BANCOS Y CORPORACIONES FINANCIERAS**

(Miles de millones de pesos y porcentajes)

Concepto	Saldo a marzo 15 2013	VARIACIONES					
		SEMANTAL		CORRIDO AÑO		ANUAL	
		ABS	%	ABS	%	ABS	%
<b>CREDITO NETO BANCOS Y CORFINANCIERAS</b>	2,772	458	19.8	974	54.1	1,645	145.9
<b>A. CRED BRUTO BANCOS Y CORFINANCIERAS</b>	3,172	525	19.8	769	32.0	1,876	144.8
a. OMAS DE EXPANSION 1/	3,166	524	19.9	769	32.1	1,876	145.4
b. OTROS CREDITOS 2/	6	0	1.2	0	9.3	0	8.4
<b>B. PASIVOS BANCOS Y CORFINANCIERAS</b>	399	67	20.1	(204)	(33.8)	231	137.7
a. OMAS DE CONTRACCION 3/	0	0	---	0	---	0	---
b. DEPOSITOS DE CONTRACCIÓN 4/	397	68	20.6	(203)	(33.8)	231	139.7
c. OTROS PASIVOS 5/	2	(1)	(25.8)	(1)	(31.5)	(0)	(0.2)
<b>ITEM DE MEMORANDO</b>							
DEPOS.DE BANCOS Y CORFINANCIERAS EN.B.R 6/	9,924	(599)	(5.7)	(2,186)	(18.1)	577	6.2

1/ Corresponde a las operaciones REPO

2/ Incluye otros cupos; damnificados del terrorismo, inundación y otros créditos en moneda extranjera.

3/ Corresponde a las operaciones de contracción monetaria realizadas a través de la venta temporal de títulos.

4/ A partir del 2 de abril de 2007 refleja el saldo de los depósitos remunerados no constitutivos de encaje, que el Banco de la República activó como mecanismo de contracción monetaria.

5/ Incluye otros pasivos en moneda nacional y en moneda extranjera

6/ No incluye el saldo de los depósitos remunerados no constitutivos de encaje.

A partir de Octubre 24 de 2008, las cifras de M3 y la cartera del Sistema Financiero, se recalcularon, para incluir nuevas entidades y Cuentas de Depósito.

Fuente: Banco de la República.

## CUADRO No A12

CREDITO NETO A CIAS. FTO. COM., ORG. COOP., FONDO DE GARANTIAS Y OTROS  
INTERMEDIARIOS FINANCIEROS 1/

(Miles de millones de pesos y porcentajes)

Concepto	Saldo a marzo 15 2013	VARIACIONES					
		SEMANAL		CORRIDO AÑO		ANUAL	
		ABS	%	ABS	%	ABS	%
<b>CREDITO NETO OTROS INTERMED.</b>	<b>1,631</b>	<b>(7)</b>	<b>(0.4)</b>	<b>246</b>	<b>17.8</b>	<b>190</b>	<b>13.2</b>
<b>A. CREDITO NETO A CIAS DE FIN. Y A COOP.</b>	<b>43</b>	<b>8</b>	<b>22.1</b>	<b>9</b>	<b>28.3</b>	<b>34</b>	<b>384.2</b>
1. CREDITO BRUTO	43	8	21.8	10	29.8	33	331.1
a. OMAS DE EXPANSION	40	8	24.0	10	32.9	33	483.6
b. OTROS CREDITOS	3	(0)	(0.0)	0	0.2	0	0.5
2. PASIVOS	1	0	0.0	1	---	(1)	(58.3)
a. OMAS DE CONTRACCION	0	0	---	0	---	0	---
b. DEPOSITOS DE CONTRACCION 2/	1	0	0.0	1	---	(1)	(58.3)
c. OTROS PASIVOS	0	0	0.0	0	---	(0)	(79.5)
<b>B. CREDITO NETO FDO.GARANTIAS</b>	<b>-6</b>	<b>1</b>	<b>(10.8)</b>	<b>3</b>	<b>(35.7)</b>	<b>0</b>	<b>(1.7)</b>
1. CREDITO BRUTO FDO GARANT	0	0	---	0	---	0	---
2. PASIVOS FONDO GARANTIAS	6	(1)	(10.8)	(3)	(35.7)	(0)	(1.7)
a. OMAS DE CONTRACCION	0	0	---	0	---	0	---
b. OTROS PASIVOS FDO GARAN	6	(1)	(10.8)	(3)	(35.7)	(0)	(1.7)
<b>C. CREDITO NETO OTROS INTER 3/</b>	<b>1,584</b>	<b>(15)</b>	<b>(0.9)</b>	<b>234</b>	<b>17.2</b>	<b>156</b>	<b>10.9</b>
1. CREDITO BRUTO OTROS INTE	1,677	5	0.3	213	14.6	150	9.8
a. OMAS DE EXPANSION	244	(3)	(1.0)	142	139.6	6	2.6
b. FIDEICOMISO FDO. PENSIONAL 4/	1,433	7	0.5	72	5.3	144	11.2
c. OTROS CREDITOS	0	0	13.3	(0)	(69.0)	(0)	(44.3)
2. PASIVOS OTROS INTERMEDI	83	20	31.6	(20)	(19.5)	(6)	(6.9)
a. OMAS DE CONTRACCION	0	0	---	---	---	---	---
b. DEPOSITOS DE CONTRACCION 2/	0	(3)	(100.0)	(47)	(100.0)	(5)	(100.0)
c. OTROS PASIVOS	83	23	37.5	26	46.3	(1)	(1.0)
<b>ITEM DE MEMORANDO</b>							
<b>DEPOS.DE LOS OTROS INTERM EN.B.R 5/</b>	<b>457</b>	<b>(22)</b>	<b>(4.5)</b>	<b>(0)</b>	<b>(0.1)</b>	<b>20</b>	<b>4.7</b>

1/ A partir del 7 de febrero de 2003, se presenta por separado el crédito neto a las Compañías de Financiamiento Comercial y Organismos Cooperativos de Grado Superior de Carácter Financiero.

2/ A partir del 2 de abril de 2007 refleja el saldo de los depósitos remunerados no constitutivos de encaje, que el Banco de la República activó como mecanismo de contracción monetaria.

3/ Incluye Entidades Fiduciarias, Comisionistas de Bolse, Compañías de Seguros, Fondos de Pensiones y Cesantías y otros auxiliares financieros que posean cuentas de depósito en el Banco de la República.

4/ A partir de Octubre 21/96 incluye fondos de reservas pensionales trasladados por el B. de la R. a Entidades Fiduciarias.

5/ No incluye el saldo de los depósitos remunerados no constitutivos de encaje.

A partir de Octubre 24 de 2008, las cifras de M3 y la cartera del Sistema Financiero, se recalcularon, para incluir nuevas entidades y Cuentas de Depósito.

Fuente: Banco de la República.

**CUADRO No A13**  
**PRINCIPALES PASIVOS DEL BANCO DE LA REPUBLICA**

(Miles de millones de pesos y porcentajes)

Concepto	Saldo a marzo 15 2013	VARIACIONES					
		SEMANAL		CORRIDO AÑO		ANUAL	
		ABS	%	ABS	%	ABS	%
<b>PRINCIPALES PASIVOS BCO.REP.</b>	<b>24,736</b>	<b>1,223</b>	<b>5.2</b>	<b>10,925</b>	<b>79.1</b>	<b>9,714</b>	<b>64.7</b>
<b>A. DEPOSITOS M/N TESORERIA</b>	<b>18,331</b>	<b>1,125</b>	<b>6.5</b>	<b>9,908</b>	<b>117.6</b>	<b>8,784</b>	<b>92.0</b>
<b>B. OBLIGACIONES EXTERNAS L.P</b>	<b>1</b>	<b>(0)</b>	<b>(0.4)</b>	<b>0</b>	<b>1.5</b>	<b>0</b>	<b>2.1</b>
<b>C. CUENTAS PATRIMONIALES</b>	<b>6,404</b>	<b>99</b>	<b>1.6</b>	<b>1,017</b>	<b>18.9</b>	<b>930</b>	<b>17.0</b>
1. PERDIDAS Y GANANCIAS	-296	107	(26.5)	44	(12.9)	(212)	254.5
2. CAPITAL Y RESERVAS	2,289	(0)	(0.0)	(0)	(0.0)	(0)	(0.0)
3. RESERVA ESTABIL.MONET Y CAMBIARIA	0	(108)	(100.0)	(108)	(100.0)	(108)	(100.0)
4. SUPERAVIT X LIQUI. C.E.C.	453	0	0.0	0	0.0	0	0.0
5. RESULTADOS DE EJERCICIOS ANTERIORES	0	341		0		0	---
6. SUPERAVIT PATRIMONIAL	3,957	(241)	(5.7)	1,081	37.6	1,250	46.2
a. AJUSTE DE CAMBIOS	2,822	(241)	(7.9)	949	50.7	1,134	67.2
b. OTRAS CUENTAS PATRIMONIALES	1,135	0	0.0	132	13.2	116	11.4

Fuente: Banco de la República.

## III. RESERVAS INTERNACIONALES

CUADRO A14  
RESERVAS INTERNACIONALES NETAS

(Millones de US\$)

Concepto	2012	ACUMULADO AÑO HASTA		
		MARZO 18 2011	MARZO 16 2012	MARZO 15 2013*
I. SALDO RESERVAS BRUTAS	37,474.1	29,692.2	32,946.1	39,051.0
II. PASIVOS A CORTO PLAZO	7.5	11.4	6.8	3.9
III. SALDO RESERVAS NETAS (II) 1/	37,466.6	29,680.8	32,939.4	39,047.1
IV. VARIACION RESERVAS				
Brutas	5,171.2	1,228.6	643.2	1,576.9
Netas	5,166.2	1,228.9	638.9	1,580.5

(\*) Cifras provisionales, sujetas a revisión.

NOTA: El 7 de agosto de 2009 la Junta de Gobernadores del Fondo Monetario Internacional (FMI) aprobó una asignación general de Derechos Especiales de Giro (DEG) por US\$250 mil millones y una asignación especial por US\$33 mil millones, las cuales se harían efectivas el 28 de agosto y el 9 de septiembre de 2009, respectivamente. Dichas asignaciones se distribuirían según la cuota de participación de cada país miembro. En el caso de Colombia, la asignación general incrementó las reservas internacionales en US\$897 millones el 28 de agosto de 2009 y la asignación especial, en US\$79 millones el 9 de septiembre de 2009.

1/ Las obligaciones del Banco de la República con la Dirección del Tesoro Nacional y otras entidades no son consideradas como pasivos de corto plazo. Por lo tanto, todo cambio en los depósitos en moneda extranjera de la Tesorería en el Banco de la República afecta la variación en el saldo de las reservas internacionales.

CUADRO A14 - A

Operaciones de Compra - Venta de Divisas del Banco de la República

(Millones de Dólares)

Concepto	2011 Acum Ene-Dic	2012				2012 Acum Ene-Dic	Ene	Feb	2013 Acum Ene-feb
		TRIM I	TRIM II	TRIM III	TRIM IV				
Compras	3,719.9	779.9	1,180.0	1,419.9	1,464.0	4,843.8	569.8	819.9	1,389.7
Opciones Put	0.0	0.0	0.0	0.0	0.0	0.0	0.0	0.0	0.0
Para Acumulación de Reservas Internacionales	0.0	0.0	0.0	0.0	0.0	0.0	0.0	0.0	0.0
Para el Control de la Volatilidad	0.0	0.0	0.0	0.0	0.0	0.0	0.0	0.0	0.0
Subastas de Compra Directa	3,719.9	779.9	1,180.0	1,419.9	1,464.0	4,843.8	569.8	819.9	1,389.7
Intervención Discrecional	0.0	0.0	0.0	0.0	0.0	0.0	0.0	0.0	0.0
Ventas	0.0	0.0	0.0	0.0	0.0	0.0	0.0	0.0	0.0
Opciones Call	0.0	0.0	0.0	0.0	0.0	0.0	0.0	0.0	0.0
Para el Control de la Volatilidad	0.0	0.0	0.0	0.0	0.0	0.0	0.0	0.0	0.0
Gobierno Nacional	0.0	0.0	0.0	0.0	0.0	0.0	0.0	0.0	0.0
Compras Netas	3,719.9	779.9	1,180.0	1,419.9	1,464.0	4,843.8	569.8	819.9	1,389.7

\*Información mensual en [http://www.banrep.gov.co/informes-economicos/ine\\_rep\\_comven.htm](http://www.banrep.gov.co/informes-economicos/ine_rep_comven.htm)

Fuente: Banco de la República

CUADRO A15  
RESERVAS INTERNACIONALES \*

(Millones de US\$ y porcentajes)

Concepto	SALDOS EN:			VARIACIONES			
	31 DE DIC	MARZO 16	MARZO 15	SEMANAL	ACUM. MES	CORRIDO AÑO	
	2012	2012	2013**	MARZO 8 MARZO 15	HASTA MARZO 15	US \$	%
<b>I. RESERVAS BRUTAS</b>	<b>37,474.1</b>	<b>32,946.1</b>	<b>39,051.0</b>	<b>266.0</b>	<b>509.7</b>	<b>1,576.9</b>	<b>4.2</b>
Divisas en caja, otros 1/	6.9	217.9	11.9	0.1	(0.1)	5.1	73.5
Oro	553.8	548.9	530.3	5.4	0.7	(23.5)	(4.3)
DEG	1,131.4	1,138.3	1,109.2	(0.8)	(6.0)	(22.3)	(2.0)
Posición de reservas FMI	392.3	375.9	384.7	(0.3)	(2.1)	(7.7)	(2.0)
Inversión de valores 2/	34,893.5	30,253.8	36,518.9	261.7	517.0	1,625.3	4.7
Pesos andinos	20.0	20.0	20.0	0.0	0.0	0.0	0.0
Fondo Latinoamericano de Reservas	476.0	391.3	476.0	0.0	0.0	0.0	0.0
<b>II. PASIVOS EXTERNOS DE CORTO PLAZO</b>	<b>7.5</b>	<b>6.8</b>	<b>3.9</b>	<b>(0.0)</b>	<b>(1.7)</b>	<b>(3.6)</b>	<b>(48.2)</b>
Organismos Internacionales	0.0	0.0	0.0	0.0	0.0	0.0	----
Otros	0.0	0.0	0.0	0.0	0.0	0.0	----
Convenios Internacionales	0.0	0.0	0.0	0.0	0.0	0.0	----
Tesorería	0.0	0.0	0.0	0.0	0.0	0.0	----
Otras Entidades	0.0	0.0	0.0	0.0	0.0	0.0	----
Fondo Latinoamericano de Reservas	0.0	0.0	0.0	0.0	0.0	0.0	----
Otras Inversiones 3/	7.5	6.8	3.9	(0.0)	(1.7)	(3.6)	(48.2)
<b>III. RESERVAS NETAS (I-II)</b>	<b>37,466.6</b>	<b>32,939.4</b>	<b>39,047.1</b>	<b>266.1</b>	<b>511.3</b>	<b>1,580.5</b>	<b>4.2</b>

(\*) Calculadas a precios de mercado. (----) No es posible calcular variación o su explicación no es significativa.

(\*\*) Cifras provisionales, sujetas a revisión.

NOTA: El 7 de agosto de 2009 la Junta de Gobernadores del Fondo Monetario Internacional (FMI) aprobó una asignación general de Derechos Especiales de Giro (DEG) por US\$250 mil millones y una asignación especial por US\$33 mil millones, las cuales se harían efectivas el 28 de agosto y el 9 de septiembre de 2009, respectivamente. Dichas asignaciones se distribuirían según la cuota de participación de cada país miembro. En el caso de Colombia, la asignación general incrementó las reservas internacionales en US\$897 millones el 28 de agosto de 2009 y la asignación especial, en US\$79 millones el 9 de septiembre de 2009.

1/ Especies extranjeras en caja y depósitos a la orden en bancos del exterior.

2/ Inversiones en renta fija en el exterior, portafolio en administración, valores por cobrar y convenios internacionales.

3/ Desde enero de 1995, las operaciones de inversión de las reservas internacionales se contabilizan en la fecha de negociación de las mismas, ver nota No.1 del cuadro A14.

Fuente: Banco de la República

IV. Tasas de Interés  
 Gráfico A5  
 DTF SEMANAL 1/  
 TASA EFECTIVA ANUAL

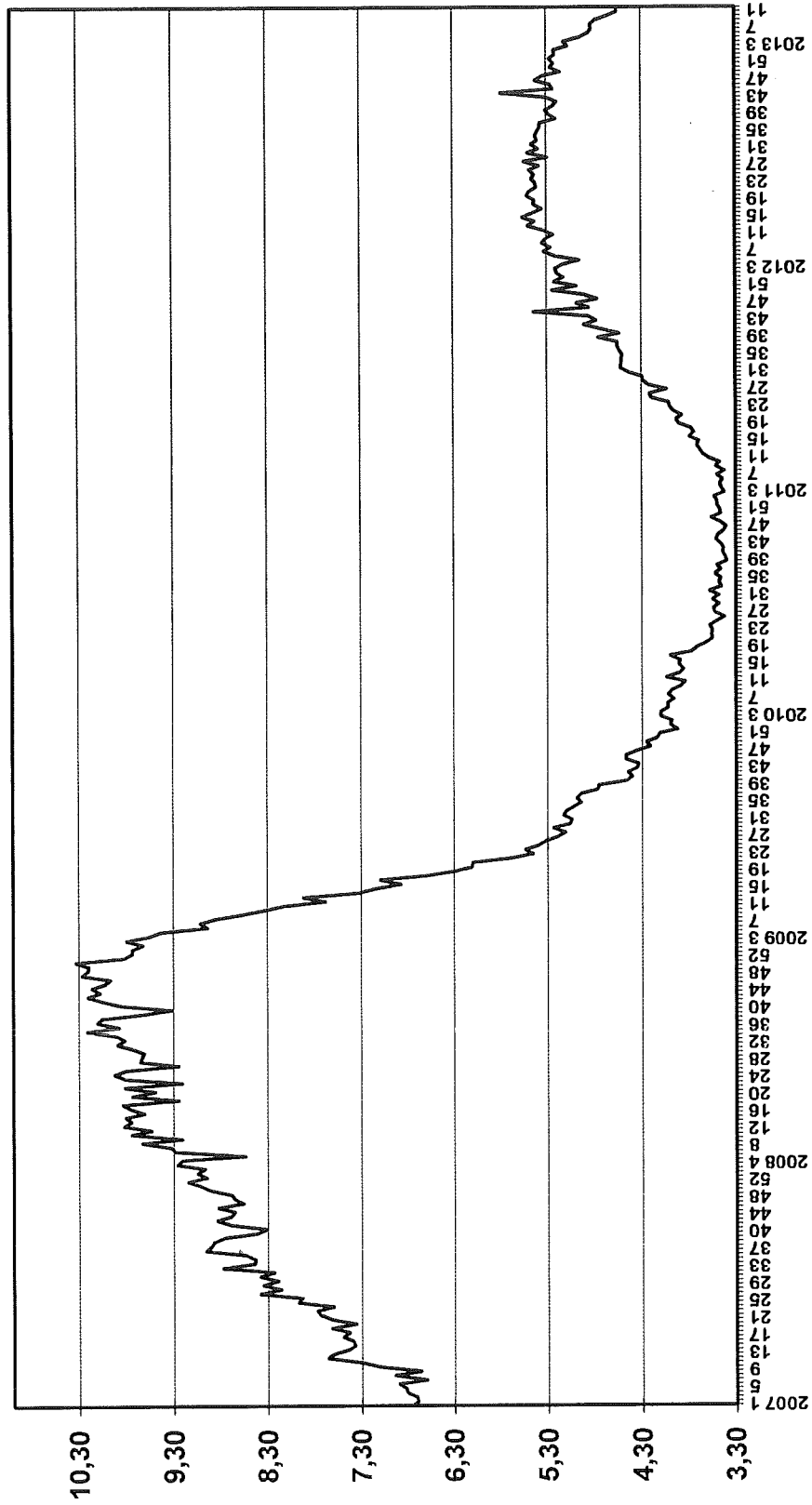

1/ Según Resolución 42 de 1988 J.M. y 17 de 1993 J.D.



# INFORMACIÓN DE TASAS DE CAPTACIÓN (1)

Tasa efectiva anual y monto en millones de pesos  
FECHA DESDE: 18/03/2013 FECHA HASTA: 22/03/2013

	Bancos (2)		Corporaciones		Compañías		Org. Cooperativos		Coop. Financieras		TOTAL	
	TASA	MONTO	TASA	MONTO	TASA	MONTO	TASA	MONTO	TASA	MONTO	TASA	MONTO
<b>CDT</b>												
A 30 DÍAS	0,69	32.198	0,00	-	0,83	12.786	2,89	157	2,34	4.065	0,87	49.205
ENTRE 31 Y 44 DÍAS	2,84	28.787	0,00	-	2,44	4.434	2,75	47	0,89	2.104	2,68	35.373
A 45 DÍAS	1,73	286	0,00	-	2,28	218	0,00	-	2,22	14	1,98	517
ENTRE 46 Y 59 DÍAS	2,47	1.515	0,00	-	0,66	384	0,00	-	1,46	34	2,09	1.933
A 60 DÍAS	2,02	15.659	0,00	-	1,12	1.029	4,10	15	3,02	1.227	2,04	17.931
ENTRE 61 Y 89 DÍAS	4,68	37.499	0,00	-	3,27	585	5,95	1.037	2,49	132	4,68	39.253
A 90 DÍAS (*)	4,53	475.988	3,54	23	4,81	85.561	6,87	4.890	5,66	14.491	4,57	561.573
ENTRE 91 Y 119 DÍAS	4,63	199.691	4,61	698	5,35	13.013	6,41	2.583	5,37	558	4,70	216.544
A 120 DÍAS	4,77	41.092	0,00	-	5,04	23.253	6,49	63	5,50	2.640	4,90	67.049
ENTRE 121 Y 179 DÍAS	4,79	85.519	4,51	11.422	5,59	9.303	6,26	538	6,20	1.488	4,85	108.270
A 180 DÍAS (*)	4,67	393.736	4,36	1	5,07	59.973	6,22	1.163	5,99	13.064	4,72	453.711
ENTRE 181 Y 359 DÍAS	4,89	203.412	4,36	4	5,93	59.304	7,19	1.495	6,58	4.382	5,16	288.598
A 360 DÍAS (*)	4,79	92.505	4,36	0	5,47	24.477	5,30	10	6,77	6.615	4,93	116.982
SUPERIORES A 360 DÍAS	5,09	178.002	4,86	835	6,17	17.589	7,09	703	7,25	980	5,18	234.609
CAPTACIONES A TRAVÉS DE CDT POR RED DE OFICINAS	4,45	1.048.438	4,07	50	5,05	259.297	6,60	12.702	5,38	48.463	4,62	1.368.950
CAPTACIONES A TRAVÉS DE CDT POR TESORERÍA	4,77	737.451	4,54	12.934	5,03	52.614	0,00	-	6,69	3.331	4,80	842.832
<b>CDAT</b>												
A 1 DÍA	0,00	-	0,00	-	0,00	-	0,00	-	0,00	-	0,00	-
ENTRE 2 Y 14 DÍAS	1,75	2.623	0,00	-	0,00	-	0,00	-	0,10	3.876	0,77	6.498
ENTRE 15 Y 29 DÍAS	1,72	1.260	0,00	-	0,00	-	0,00	-	0,39	329	1,45	1.588
A 30 DÍAS	0,00	-	0,00	-	0,00	-	0,00	-	0,92	10	0,92	10
ENTRE 31 Y 90 DÍAS	1,15	7.996	0,00	-	0,00	-	0,00	-	1,71	3	1,15	7.999
ENTRE 91 Y 180 DÍAS	4,77	279	0,00	-	0,00	-	0,00	-	6,03	0	4,77	280
DE 181 DÍAS EN ADELANTE	5,43	330	0,00	-	0,00	-	0,00	-	7,10	0	5,43	330
CAPTACIONES A TRAVÉS DE CDAT POR RED DE OFICINAS	1,53	12.489	0,00	-	0,00	-	0,00	-	0,13	4.217	1,17	16.706
CAPTACIONES A TRAVÉS DE CDAT POR TESORERÍA	0,00	-	0,00	-	0,00	-	0,00	-	0,00	-	0,00	-

(\*) El promedio ponderado total excluye la información de los Organismos Cooperativos de grado Superior, de las Cooperativas Financieras, de las Entidades Financieras Especiales.

(1) Este reporte tiene carácter exclusivamente informativo. El promedio ponderado total incluye la inf. de las entidades financieras especiales, salvo que se especifique otra cosa.

(2) Las tasas de captación para los diferentes plazos de los Bancos son equivalentes a la información de la TBS divulgada anteriormente por la Superintendencia Financiera.

Fuente: Cálculos Banco de la República, formato 441 de la Superintendencia Financiera

# INFORMACIÓN SOBRE OPERACIONES INTERBANCARIAS Y REPOS (1)

Tasa efectiva anual y monto en millones de pesos y miles de dólares

FECHA DESDE: 18/03/2013 FECHA HASTA: 22/03/2013

	CUENTA ACTIVA												TOTAL		
	Bancos		Corporaciones		Compañías		Org. Cooperativos		Entidades Especiales		Coop. Financieras		TASA	MONTO	
	TASA	MONTO	TASA	MONTO	TASA	MONTO	TASA	MONTO	TASA	MONTO	TASA	MONTO	TASA	MONTO	
<b>INTERBANCARIOS</b>															
ENTRE 1 Y 5 DÍAS HÁBILES (ÚNICAMENTE EN USD\$) (2)	0,15	2.721,051	0,00	-	0,15	31,825	0,00	-	0,00	0,00	-	0,00	-	0,15	2.752,876
A 1 DÍA: HÁBIL (OVERNIGHT MONEDA LOCAL)	3,73	1.829,250	3,70	11.500	3,77	97,164	0,00	-	3,73	1.332,300	0,00	-	3,73	3.070,214	
ENTRE 2 Y 5 DÍAS HÁBILES (SÓLO EN PESOS)	3,73	435,000	0,00	-	3,74	17,800	0,00	-	3,73	249,500	0,00	-	3,73	702,300	
A MÁS DE 5 DÍAS HÁBILES (SÓLO EN PESOS)	3,74	12,000	0,00	-	0,00	-	0,00	-	0,00	-	0,00	-	3,74	12,000	
ESTABLECIMIENTOS DE CRÉDITO	3,73	2.243,000	3,70	11.500	3,76	114,964	0,00	-	3,73	1.381,800	0,00	-	3,73	3.751,264	
OTRAS ENTIDADES FINANCIERAS	3,80	33,250	0,00	-	0,00	-	0,00	-	0,00	-	0,00	-	3,80	33,250	
<b>REPOS</b>															
ENTRE 1 Y 5 DÍAS HÁBILES (ÚNICAMENTE EN USD\$) (2)	0,00	-	0,00	-	0,00	-	0,00	-	0,00	-	0,00	-	0,00	-	-
A 1 DÍA: HÁBIL (OVERNIGHT MONEDA LOCAL)	0,00	-	0,00	-	0,00	-	0,00	-	0,00	-	0,00	-	0,00	-	-
ENTRE 2 Y 5 DÍAS HÁBILES (SÓLO EN PESOS)	0,00	-	0,00	-	0,00	-	0,00	-	0,00	-	0,00	-	0,00	-	-
A 29 DÍAS HÁBILES (SÓLO EN PESOS)	0,00	-	0,00	-	0,00	-	0,00	-	0,00	-	0,00	-	0,00	-	-
A 30 DÍAS HÁBILES (SÓLO EN PESOS)	0,00	-	0,00	-	0,00	-	0,00	-	0,00	-	0,00	-	0,00	-	-
ENTRE 31 Y 44 DÍAS HÁBILES (SÓLO EN PESOS)	0,00	-	0,00	-	0,00	-	0,00	-	0,00	-	0,00	-	0,00	-	-
A 45 DÍAS HÁBILES (SÓLO EN PESOS)	0,00	-	0,00	-	0,00	-	0,00	-	0,00	-	0,00	-	0,00	-	-
ENTRE 45 Y 59 DÍAS HÁBILES (SÓLO EN PESOS)	0,00	-	0,00	-	0,00	-	0,00	-	0,00	-	0,00	-	0,00	-	-
A 60 DÍAS HÁBILES (SÓLO EN PESOS)	0,00	-	0,00	-	0,00	-	0,00	-	0,00	-	0,00	-	0,00	-	-
ENTRE 61 Y 89 DÍAS HÁBILES (SÓLO EN PESOS)	0,00	-	0,00	-	0,00	-	0,00	-	0,00	-	0,00	-	0,00	-	-
A 90 DÍAS HÁBILES (SÓLO EN PESOS)	0,00	-	0,00	-	0,00	-	0,00	-	0,00	-	0,00	-	0,00	-	-
ENTRE 91 Y 119 DÍAS HÁBILES (SÓLO EN PESOS)	0,00	-	0,00	-	0,00	-	0,00	-	0,00	-	0,00	-	0,00	-	-
A 120 DÍAS HÁBILES (SÓLO EN PESOS)	0,00	-	0,00	-	0,00	-	0,00	-	0,00	-	0,00	-	0,00	-	-
ENTRE 121 Y 179 DÍAS HÁBILES (SÓLO EN PESOS)	0,00	-	0,00	-	0,00	-	0,00	-	0,00	-	0,00	-	0,00	-	-
A 180 DÍAS HÁBILES (SÓLO EN PESOS)	0,00	-	0,00	-	0,00	-	0,00	-	0,00	-	0,00	-	0,00	-	-
ENTRE 181 Y 359 DÍAS HÁBILES (SÓLO EN PESOS)	0,00	-	0,00	-	0,00	-	0,00	-	0,00	-	0,00	-	0,00	-	-
A 360 DÍAS HÁBILES (SÓLO EN PESOS)	0,00	-	0,00	-	0,00	-	0,00	-	0,00	-	0,00	-	0,00	-	-
ESTABLECIMIENTOS DE CRÉDITO	0,00	-	0,00	-	0,00	-	0,00	-	0,00	-	0,00	-	0,00	-	-
OTRAS ENTIDADES FINANCIERAS	0,00	-	0,00	-	0,00	-	0,00	-	0,00	-	0,00	-	0,00	-	-
BANCO DE LA REPÚBLICA	0,00	-	0,00	-	0,00	-	0,00	-	0,00	-	0,00	-	0,00	-	-
TESORERÍA GENERAL DE LA NACIÓN	0,00	-	0,00	-	0,00	-	0,00	-	0,00	-	0,00	-	0,00	-	-
ENTIDADES DEL SECTOR PÚBLICO (SECTOR PÚBLICO NO FINANCIERO)	0,00	-	0,00	-	0,00	-	0,00	-	0,00	-	0,00	-	0,00	-	-
RESIDENTES DEL EXTERIOR	0,00	-	0,00	-	0,00	-	0,00	-	0,00	-	0,00	-	0,00	-	-
SOCIEDADES FIDUCIARIAS	0,00	-	0,00	-	0,00	-	0,00	-	0,00	-	0,00	-	0,00	-	-
SOC. ADM. FONDOS DE PENSIONES Y DE CESANTÍAS	0,00	-	0,00	-	0,00	-	0,00	-	0,00	-	0,00	-	0,00	-	-
SOCIEDADES COMISIONISTAS DE BOLSA DE VALORES	0,00	-	0,00	-	0,00	-	0,00	-	0,00	-	0,00	-	0,00	-	-
OTRAS ENTIDADES	0,00	-	0,00	-	0,00	-	0,00	-	0,00	-	0,00	-	0,00	-	-

(1) Este reporte tiene carácter exclusivamente informativo. (2) Tasas en Dólares

Fuente: Cálculos Banco de la República, formato 441 de la Superintendencia Financiera

# INFORMACIÓN SOBRE OPERACIONES INTERBANCARIAS Y REPOS (1)

Tasa efectiva anual y monto en millones de pesos y miles de dólares

FECHA DESDE: 18/03/2013 FECHA HASTA: 22/03/2013

	CUENTA PASIVA												TOTAL		
	Bancos		Corporaciones		Compañías		Org. Cooperativos		Entidades Especiales		Coop. Financieras		TASA	MONTO	
	TASA	MONTO	TASA	MONTO	TASA	MONTO	TASA	MONTO	TASA	MONTO	TASA	MONTO	TASA	MONTO	
<b>INTERBANCARIOS</b>															
ENTRE 1 Y 5 DÍAS HÁBILES (ÚNICAMENTE EN US\$) (2)	0,33	255.323	0,00	-	0,00	-	0,00	-	0,36	82.450	0,00	-	0,34	337.773	
A 1 DÍA HÁBIL (OVERNIGHT MONEDA LOCAL)	3,73	1.978.400	3,74	989.064	3,94	32.300	0,00	-	3,73	70.450	0,00	-	3,73	3.070.214	
ENTRE 2 Y 5 DÍAS HÁBILES (SÓLO EN PESOS)	3,73	491.000	3,72	190.300	3,81	21.000	0,00	-	0,00	-	0,00	-	3,73	702.300	
A MÁS DE 5 DÍAS HÁBILES (SÓLO EN PESOS)	3,75	8.000	3,74	4.000	0,00	-	0,00	-	0,00	-	0,00	-	3,75	12.000	
ESTABLECIMIENTOS DE CRÉDITO	3,73	2.378.400	3,73	953.764	3,89	53.300	0,00	-	3,73	70.450	0,00	-	3,73	3.455.914	
OTRAS ENTIDADES FINANCIERAS	3,70	99.000	3,73	229.600	0,00	-	0,00	-	0,00	-	0,00	-	3,72	328.600	
<b>REPOS</b>															
ENTRE 1 Y 5 DÍAS HÁBILES (ÚNICAMENTE EN US\$) (2)	0,00	-	0,00	-	0,00	-	0,00	-	0,00	-	0,00	-	0,00	-	
A 1 DÍA HÁBIL (OVERNIGHT MONEDA LOCAL)	3,78	9.905.620	3,75	2.704.000	3,75	152.430	0,00	-	0,00	-	3,75	1.000	3,78	12.763.050	
ENTRE 2 Y 5 DÍAS HÁBILES (SÓLO EN PESOS)	0,00	-	0,00	-	0,00	-	0,00	-	0,00	-	0,00	-	0,00	-	
ENTRE 6 Y 29 DÍAS HÁBILES (SÓLO EN PESOS)	0,00	-	0,00	-	0,00	-	0,00	-	0,00	-	0,00	-	0,00	-	
A 30 DÍAS HÁBILES (SÓLO EN PESOS)	0,00	-	0,00	-	0,00	-	0,00	-	0,00	-	0,00	-	0,00	-	
ENTRE 31 Y 44 DÍAS HÁBILES (SÓLO EN PESOS)	0,00	-	0,00	-	0,00	-	0,00	-	0,00	-	0,00	-	0,00	-	
A 45 DÍAS HÁBILES (SÓLO EN PESOS)	0,00	-	0,00	-	0,00	-	0,00	-	0,00	-	0,00	-	0,00	-	
ENTRE 45 Y 59 DÍAS HÁBILES (SÓLO EN PESOS)	0,00	-	0,00	-	0,00	-	0,00	-	0,00	-	0,00	-	0,00	-	
A 60 DÍAS HÁBILES (SÓLO EN PESOS)	0,00	-	0,00	-	0,00	-	0,00	-	0,00	-	0,00	-	0,00	-	
ENTRE 61 Y 89 DÍAS HÁBILES (SÓLO EN PESOS)	0,00	-	0,00	-	0,00	-	0,00	-	0,00	-	0,00	-	0,00	-	
A 90 DÍAS HÁBILES (SÓLO EN PESOS)	0,00	-	0,00	-	0,00	-	0,00	-	0,00	-	0,00	-	0,00	-	
ENTRE 91 Y 119 DÍAS HÁBILES (SÓLO EN PESOS)	0,00	-	0,00	-	0,00	-	0,00	-	0,00	-	0,00	-	0,00	-	
A 120 DÍAS HÁBILES (SÓLO EN PESOS)	0,00	-	0,00	-	0,00	-	0,00	-	0,00	-	0,00	-	0,00	-	
ENTRE 121 Y 179 DÍAS HÁBILES (SÓLO EN PESOS)	0,00	-	0,00	-	0,00	-	0,00	-	0,00	-	0,00	-	0,00	-	
A 180 DÍAS HÁBILES (SÓLO EN PESOS)	0,00	-	0,00	-	0,00	-	0,00	-	0,00	-	0,00	-	0,00	-	
ENTRE 181 Y 359 DÍAS HÁBILES (SÓLO EN PESOS)	0,00	-	0,00	-	0,00	-	0,00	-	0,00	-	0,00	-	0,00	-	
A 360 DÍAS HÁBILES (SÓLO EN PESOS)	0,00	-	0,00	-	0,00	-	0,00	-	0,00	-	0,00	-	0,00	-	
ESTABLECIMIENTOS DE CRÉDITO	0,00	-	0,00	-	0,00	-	0,00	-	0,00	-	0,00	-	0,00	-	
OTRAS ENTIDADES FINANCIERAS	0,00	-	0,00	-	0,00	-	0,00	-	0,00	-	0,00	-	0,00	-	
BANCO DE LA REPÚBLICA	3,78	9.905.620	3,75	2.685.000	3,75	152.430	0,00	-	0,00	-	3,75	1.000	3,78	12.744.050	
TESORERÍA GENERAL DE LA NACIÓN	0,00	-	0,00	-	0,00	-	0,00	-	0,00	-	0,00	-	0,00	-	
ENTIDADES DEL SECTOR PÚBLICO (SECTOR PÚBLICO NO FINANCIERO)	0,00	-	0,00	-	0,00	-	0,00	-	0,00	-	0,00	-	0,00	-	
RESIDENTES DEL EXTERIOR	0,00	-	0,00	-	0,00	-	0,00	-	0,00	-	0,00	-	0,00	-	
SOCIEDADES FIDUCIARIAS	0,00	-	0,00	-	0,00	-	0,00	-	0,00	-	0,00	-	0,00	-	
SOC. ADM. FONDOS DE PENSIONES Y DE CESANTÍAS	0,00	-	0,00	-	0,00	-	0,00	-	0,00	-	0,00	-	0,00	-	
SOCIEDADES COMISIONISTAS DE BOLSA DE VALORES	0,00	-	0,00	-	0,00	-	0,00	-	0,00	-	0,00	-	0,00	-	
OTRAS	0,00	-	0,00	-	0,00	-	0,00	-	0,00	-	0,00	-	0,00	-	

(1) Este reporte tiene carácter exclusivamente informativo. (2) Tasas en Dólares

Fuente: Cálculos Banco de la República, formato 441 de la Superintendencia Financiera

## TASAS DE COLOCACION

Tasa efectiva anual y monto en millones de pesos

FECHA DESDE: 11/03/2013 FECHA HASTA: 15/03/2013

	BANCOS		CORPORACIONES		COMPANIAS		ORG. COOPERATIVOS		ENTIDADES ESPECIALES		COOP. FINANCIERAS		TOTAL	
	TASA	MONTO	TASA	MONTO	TASA	MONTO	TASA	MONTO	TASA	MONTO	TASA	MONTO	TASA	MONTO
<b>Créditos de Vivienda</b>														
Constitución de Vivienda diferente de VIS (Pesos)	11,83	13.218	0,00	-	0,00	-	0,00	-	0,00	-	0,00	-	11,83	13.218
Constitución de Vivienda diferente de VIS (UVR)	7,06	36.972	0,00	-	0,00	-	0,00	-	0,00	-	0,00	-	7,06	36.972
Constitución de Vivienda VIS (Pesos)	11,83	778	0,00	-	0,00	-	0,00	-	0,00	-	12,74	2.529	12,53	3.307
Constitución de Vivienda VIS (UVR)	6,90	10.748	0,00	-	0,00	-	0,00	-	0,00	-	0,00	-	6,90	10.748
Adquisición de Vivienda diferente de VIS (Pesos)	12,20	83.808	0,00	-	0,00	-	0,00	-	11,82	4.536	14,39	52	12,18	88.606
Adquisición de Vivienda diferente de VIS (UVR)	10,00	3.163	0,00	-	0,00	-	0,00	-	7,46	6.863	0,00	-	8,26	10.026
Adquisición de Vivienda VIS (Pesos)	12,63	21.906	0,00	-	12,69	411	0,00	-	11,91	3.442	12,67	566	12,54	26.335
Adquisición de Vivienda VIS (UVR)	9,81	7.395	0,00	-	10,70	387	0,00	-	7,00	5.263	0,00	-	8,70	13.045
<b>Crédito de Consumo</b>														
Entre 31 y 365 días	22,39	9.312	0,00	-	22,91	997	21,32	3	12,06	22	22,54	491	22,42	10.825
Entre 366 y 1095 días	22,57	140.731	0,00	-	25,02	2.729	22,25	56	12,50	15	21,84	3.982	22,59	147.513
Entre 1096 y 1825 días	17,30	340.450	0,00	-	18,83	12.311	22,50	197	12,73	7	20,04	10.411	17,43	363.376
A más de 1825 días	16,25	334.399	0,00	-	17,66	6.505	0,00	-	12,50	25	19,61	6.313	16,34	347.242
<b>Microcréditos (Modalidad de Leasing)</b>														
Entre 31 y 365 días	0,00	-	0,00	-	0,00	-	0,00	-	0,00	-	0,00	-	0,00	-
Entre 366 y 1095 días	18,86	27	0,00	-	0,00	-	0,00	-	0,00	-	0,00	-	18,86	27
Entre 1096 y 1825 días	14,03	25	0,00	-	0,00	-	0,00	-	0,00	-	0,00	-	14,03	25
A más de 1825 días	0,00	-	0,00	-	0,00	-	0,00	-	0,00	-	0,00	-	0,00	-
<b>Microcréditos (Diferentes de Leasing)</b>														
Entre 31 y 365 días	37,92	7.043	0,00	-	46,54	720	0,00	-	0,00	-	28,77	125	38,56	7.868
Entre 366 y 1095 días	34,34	42.957	0,00	-	43,93	3.211	20,93	46	0,00	-	33,46	448	34,99	46.261
Entre 1096 y 1825 días	29,41	7.623	0,00	-	25,99	595	18,31	253	0,00	-	31,15	404	28,94	8.876
A más de 1825 días	21,65	2.042	0,00	-	0,00	-	14,65	8	0,00	-	0,00	-	21,62	2.050
<b>Créditos Comerciales (Ordinario)</b>														
Entre 31 y 365 días	11,29	346.787	0,00	-	13,22	125.187	8,46	3.086	0,00	-	13,42	322	11,78	475.382
Entre 366 y 1095 días	11,05	220.391	0,00	-	13,11	13.392	10,63	930	0,00	-	15,95	127	11,17	234.839
Entre 1096 y 1825 días	11,52	104.257	0,00	-	13,19	18.425	11,27	4.295	0,00	-	17,10	122	11,76	127.100
A más de 1825 días	9,89	239.266	0,00	-	11,17	13.155	0,00	-	0,00	-	16,22	121	9,96	252.542
<b>Créditos Comerciales (Preferencial o Corporativo)</b>														
Entre 31 y 365 días	7,64	800.676	0,00	-	0,00	-	0,00	-	0,00	-	0,00	-	7,64	800.676
Entre 366 y 1095 días	8,64	131.878	0,00	-	9,32	633	0,00	-	0,00	-	0,00	-	8,64	132.511
Entre 1096 y 1825 días	8,36	109.099	0,00	-	7,28	21.611	0,00	-	0,00	-	0,00	-	8,18	130.710
A más de 1825 días	8,62	282.748	0,00	-	9,95	32.072	0,00	-	0,00	-	0,00	-	8,75	314.820
<b>Créditos Comerciales (Tesorería)</b>														
Entre 1 y 5 días	9,01	21.042	0,00	-	0,00	-	0,00	-	0,00	-	0,00	-	9,01	21.042
Entre 6 y 14 días	7,44	8.386	0,00	-	0,00	-	0,00	-	0,00	-	0,00	-	7,44	8.386
Entre 15 y 30 días	7,79	243.566	0,00	-	16,81	35	0,00	-	0,00	-	8,99	14	7,79	243.615

Fuente: Cálculos Banco de la República, formato 088 de la Superintendencia Financiera de Colombia.

\* El promedio ponderado total no incluye las tasas de las Entidades Financieras Especiales excepto el Fondo Nacional de Ahorro.

## TASAS DE COLOCACION

Tasa efectiva anual y monto en millones de pesos

FECHA DESDE: 11/03/2013 FECHA HASTA: 15/03/2013

	BANCOS		CORPORACIONES		COMPAÑIAS		ORG. COOPERATIVOS		ENTIDADES ESPECIALES		COOP. FINANCIERAS		TOTAL	
	TASA	MONTO	TASA	MONTO	TASA	MONTO	TASA	MONTO	TASA	MONTO	TASA	MONTO	TASA	MONTO
<b>Tarjetas de Crédito Personas Naturales</b>														
Avances en efectivo	30,32	170.402	0,00	-	30,80	18.719	0,00	-	0,00	-	30,91	0	30,36	189.121
Consumos a 1 mes	4,35	134.588	0,00	-	29,73	6.362	0,00	-	0,00	-	30,91	1	5,50	140.951
Consumos entre 2 y 6 meses	30,71	126.379	0,00	-	30,78	14.449	0,00	-	0,00	-	30,91	0	30,71	140.828
Consumos entre 7 y 12 meses	30,06	73.548	0,00	-	30,79	8.687	0,00	-	0,00	-	30,91	2	30,14	82.537
Consumos entre 13 y 18 meses	29,71	9.155	0,00	-	30,78	948	0,00	-	0,00	-	0,00	-	29,81	10.103
Consumos a más de 18 meses	27,57	105.239	0,00	-	30,75	5.469	0,00	-	0,00	-	0,00	-	27,73	110.768
<b>Tarjetas de Crédito Empresariales</b>														
Avances en efectivo	30,49	17.658	0,00	-	30,75	1	0,00	-	0,00	-	0,00	-	30,49	17.659
Consumos a 1 mes	2,53	51.588	0,00	-	30,75	15	0,00	-	0,00	-	0,00	-	2,54	51.603
Consumos entre 2 y 6 meses	30,61	7.656	0,00	-	30,75	15	0,00	-	0,00	-	0,00	-	30,61	7.671
Consumos entre 7 y 12 meses	30,54	5.776	0,00	-	30,75	0	0,00	-	0,00	-	0,00	-	30,54	5.776
Consumos entre 13 y 18 meses	27,19	180	0,00	-	0,00	-	0,00	-	0,00	-	0,00	-	27,19	180
Consumos a más de 18 meses	25,52	4.141	0,00	-	0,00	-	0,00	-	0,00	-	0,00	-	25,52	4.141
<b>Descubiertos en Cuenta Corriente Bancaria</b>														
Sobregiros	24,26	1.609.829	0,00	-	0,00	-	0,00	-	0,00	-	0,00	-	24,26	1.609.829
<b>Créditos Especiales</b>														
Acordados según ley 550 de 1999	10,13	1.926	0,00	-	0,00	-	0,00	-	0,00	-	0,00	-	10,13	1.926
Acordados según ley 617 de 2000	0,00	-	0,00	-	0,00	-	0,00	-	0,00	-	0,00	-	0,00	-
<b>Depósitos y Cuentas de Ahorro</b>														
Depósitos de ahorro ordinarios activos	2,78	106.459.569	4,67	208.051	2,68	106.537	2,91	53.574	0,00	-	1,39	335.777	2,78	107.163.508
Cuentas de ahorro especial en UVR	0,00	-	0,00	-	0,00	-	0,00	-	0,00	-	0,00	-	0,00	-
Cuentas de ahorro especial en pesos	1,54	410.082	0,00	-	0,00	-	0,00	-	0,00	-	3,00	1.976	1,54	412.058
Cuentas de ahorro AFC (en pesos)	2,02	636.148	0,00	-	0,00	-	0,00	-	0,00	-	0,00	-	2,02	636.148
<b>Certificados de Ahorro de Valor Real (CAVR)</b>														
CAVR Total*	2,89	82.726	0,00	-	0,00	-	0,00	-	0,00	-	0,00	-	2,89	82.726

Fuente: Cálculos Banco de la República, Formato 088 de la Superintendencia Financiera de Colombia.

\* Debido a los cambios realizados al Formato 088 (Circular Externa 047 del 20 de Nov de 2012 de la Superintendencia Financiera de Colombia) la información desagregada por plazos para los Certificados de Ahorro de Valor Real no está disponible.