



BANCO DE LA REPÚBLICA

CEDEC

Informe Mensual

ESTADÍSTICO – MARZO 2015

Bogotá D.C., Colombia



TABLA DE CONTENIDO

I.	COMPENSACIÓN A NIVEL NACIONAL.....	3
II.	COMPENSACIÓN ELECTRÓNICA	6
1.	COMPORTAMIENTO DEL CANJE ENVIADO AL COBRO.....	6
2.	COMPORTAMIENTO DEL CANJE ENVIADO EN DEVOLUCIÓN	10
3.	VALORES MÁXIMOS, MÍNIMOS Y PROMEDIO DEL CANJE AL COBRO Y EN DEVOLUCIÓN	15
4.	VALOR DE LOS CHEQUES COMPENSADOS.....	17
5.	VARIACIÓN DEL CANJE POR RANGOS DE VALOR	18
6.	CHEQUES IDENTIFICADOS CON SIETES.....	18
7.	CAUSALES DE DEVOLUCIÓN	20



I. COMPENSACIÓN A NIVEL NACIONAL

A continuación se presenta en forma detallada por ciudad, los valores y cantidad de documentos presentados en la primera y segunda sesión de compensación para el mes de marzo de 2015.

TÍTULOS VALORES COMPENSADOS A NIVEL NACIONAL MARZO 2015 (MILLONES\$)									
CIUDAD		PRIMERA SESIÓN				SEGUNDA SESIÓN			
		CANTIDAD	%	VALOR	%	CANTIDAD	%	VALOR	%
BOGOTA	1	891.561	46,77%	13.068.841,97	52,90%	57.648	58,25%	399.345,93	54,48%
CALI	1	236.647	12,41%	2.121.168,58	8,59%	10.409	10,52%	67.227,22	9,17%
MEDELLIN	1	228.845	12,00%	2.901.593,28	11,74%	10.134	10,24%	82.174,39	11,21%
BARRANQUILLA	1	134.714	7,07%	1.688.566,81	6,83%	6.579	6,65%	48.755,10	6,65%
BUCARAMANGA	1	76.694	4,02%	1.064.124,57	4,31%	2.816	2,85%	30.375,26	4,14%
CARTAGENA	1	61.052	3,20%	646.993,68	2,62%	2.162	2,18%	20.519,82	2,80%
PEREIRA	1	35.442	1,86%	341.166,46	1,38%	1.099	1,11%	8.366,67	1,14%
CUCUTA	2	23.214	1,22%	214.896,84	0,87%	784	0,79%	6.362,52	0,87%
IBAGUE	2	22.422	1,18%	285.581,51	1,16%	906	0,92%	8.968,99	1,22%
MANIZALES	1	17.560	0,92%	234.192,56	0,95%	329	0,33%	3.041,60	0,41%
SANTA MARTA-DELEGADA	3	17.329	0,91%	153.588,17	0,62%	533	0,54%	3.636,31	0,50%
VILLAVICENCIO	2	16.468	0,86%	295.273,94	1,20%	1.085	1,10%	10.658,53	1,45%
TUNJA-DELEGADA	3	14.275	0,75%	202.257,94	0,82%	758	0,77%	6.549,62	0,89%
ARMENIA	2	13.444	0,71%	120.107,66	0,49%	303	0,31%	3.270,40	0,45%
MONTERIA	2	13.409	0,70%	191.883,45	0,78%	557	0,56%	5.449,39	0,74%
NEIVA - DELEGADA	3	13.060	0,69%	181.383,93	0,73%	386	0,39%	3.251,12	0,44%
PASTO	2	12.525	0,66%	183.345,74	0,74%	330	0,33%	2.444,11	0,33%
BUENAVENTURA-DELEGADA	3	10.930	0,57%	52.332,00	0,21%	265	0,27%	1.138,91	0,16%
VALLEDUPAR-DELEGADA	3	9.041	0,47%	121.707,41	0,49%	398	0,40%	5.143,11	0,70%
POPAYAN-DELEGADA	3	8.316	0,44%	91.111,99	0,37%	151	0,15%	1.006,93	0,14%
SAN ANDRES - DELEGADA	3	6.166	0,32%	38.206,77	0,15%	89	0,09%	607,13	0,08%
SINCELEJO-DELEGADA	3	5.907	0,31%	64.177,78	0,26%	165	0,17%	1.470,71	0,20%
BARRANCABERMEJA-DELEGADA	3	5.665	0,30%	58.840,44	0,24%	167	0,17%	1.499,53	0,20%
YOPAL-DELEGADA	3	4.006	0,21%	63.269,47	0,26%	200	0,20%	3.066,49	0,42%
APARTADO-DELEGADA	3	3.740	0,20%	17.076,71	0,07%	109	0,11%	1.107,37	0,15%
FLORENCIA-DELEGADA	3	3.590	0,19%	59.880,75	0,24%	93	0,09%	647,53	0,09%
IPIALES-DELEGADA	3	2.462	0,13%	17.081,37	0,07%	48	0,05%	377,61	0,05%
RIOHACHA	2	2.004	0,11%	45.958,92	0,19%	53	0,05%	2.629,04	0,36%
ARAUCA-DELEGADA	3	1.368	0,07%	32.014,14	0,13%	35	0,04%	457,95	0,06%
SAN GIL-DELEGADA	3	1.231	0,06%	13.256,46	0,05%	35	0,04%	519,40	0,07%
CAUCASIA - DELEGADA	3	1.149	0,06%	11.460,86	0,05%	44	0,04%	399,37	0,05%
LA DORADA-DELEGADA	3	1.053	0,06%	8.053,37	0,03%	38	0,04%	119,50	0,02%
QUIBDO	2	1.033	0,05%	13.790,72	0,06%	22	0,02%	373,36	0,05%

Continua...



BANCO DE LA REPÚBLICA

CEDEC

OCANA-DELEGADA	3	1.019	0,05%	9.835,10	0,04%	23	0,02%	200,41	0,03%
LETICIA	2	892	0,05%	8.511,48	0,03%	16	0,02%	142,83	0,02%
CHIQUNQUIRA-DELEGADA	3	857	0,04%	7.107,46	0,03%	30	0,03%	707,28	0,10%
PITALITO - DELEGADA	3	772	0,04%	12.255,06	0,05%	15	0,02%	122,84	0,02%
AGUACHICA-DELEGADA	3	718	0,04%	7.797,32	0,03%	20	0,02%	82,87	0,01%
GRANADA - DELEGADA	3	641	0,03%	8.163,43	0,03%	29	0,03%	188,18	0,03%
FUNDACION-DELEGADA	3	627	0,03%	3.175,37	0,01%	22	0,02%	60,89	0,01%
SOCORRO-DELEGADA	3	597	0,03%	6.552,08	0,03%	3	0,00%	80,98	0,01%
PAMPLONA - DELEGADA	3	529	0,03%	4.687,46	0,02%	6	0,01%	31,90	0,00%
PUERTO BOYACA - DELEGADA	3	522	0,03%	4.026,88	0,02%	16	0,02%	63,75	0,01%
GARZON - DELEGADA	3	445	0,02%	4.686,96	0,02%	7	0,01%	30,13	0,00%
PUERTO BERRIO - DELEGADA	3	390	0,02%	3.465,13	0,01%	21	0,02%	112,47	0,02%
TURBO - DELEGADA	3	355	0,02%	3.614,56	0,01%	7	0,01%	26,88	0,00%
MARIQUITA - DELEGADA	3	343	0,02%	3.949,01	0,02%	5	0,01%	15,27	0,00%
MAGANGUE-DELEGADA	3	332	0,02%	5.709,89	0,02%	3	0,00%	28,43	0,00%
BARBOSA - DELEGADA	3	291	0,02%	3.027,85	0,01%	3	0,00%	8,66	0,00%
LORICA - DELEGADA	3	280	0,01%	3.329,00	0,01%	7	0,01%	21,02	0,00%
TUQUERRES - DELEGADA	3	214	0,01%	1.412,94	0,01%	2	0,00%	72,70	0,01%
SEVILLA-DELEGADA	3	205	0,01%	1.098,61	0,00%	3	0,00%	2,85	0,00%
RIOSUCIO - DELEGADA	3	86	0,00%	337,21	0,00%	2	0,00%	3,24	0,00%
TOTAL		1.906.437	100%	24.705.929	100%	98.970	100%	732.964	100%

Valores en millones de pesos

1. Compensación CEDEC

2. Compensación Cámara CUD

3. Compensación Bancos Delegados

MES	PRIMERA SESIÓN				SEGUNDA SESIÓN			
	CANTIDAD	%	VALOR	%	CANTIDAD	%	VALOR	%
ENERO	1.633.637	31,027%	21.772.611	32,017%	82.397	30,838%	686.162	33,065%
FEBRERO	1.725.073	32,764%	21.525.701	31,653%	85.825	32,121%	656.062	31,615%
MARZO	1.906.437	36,209%	24.705.929	36,330%	98.970	37,041%	732.964	35,320%
TOTAL	5.265.147	100,00%	68.004.241	100,00%	267.192	100,00%	2.075.188	100,00%
PROMEDIO MENSUAL	1.755.049		22.668.080		89.064		691.729	

valores en millones de pesos

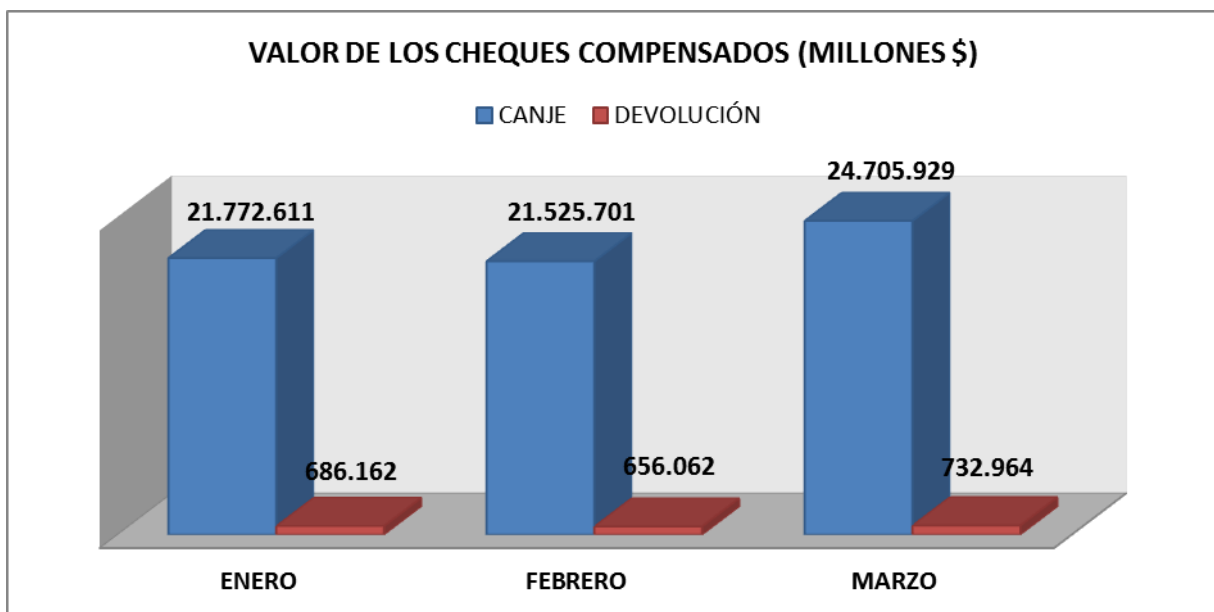
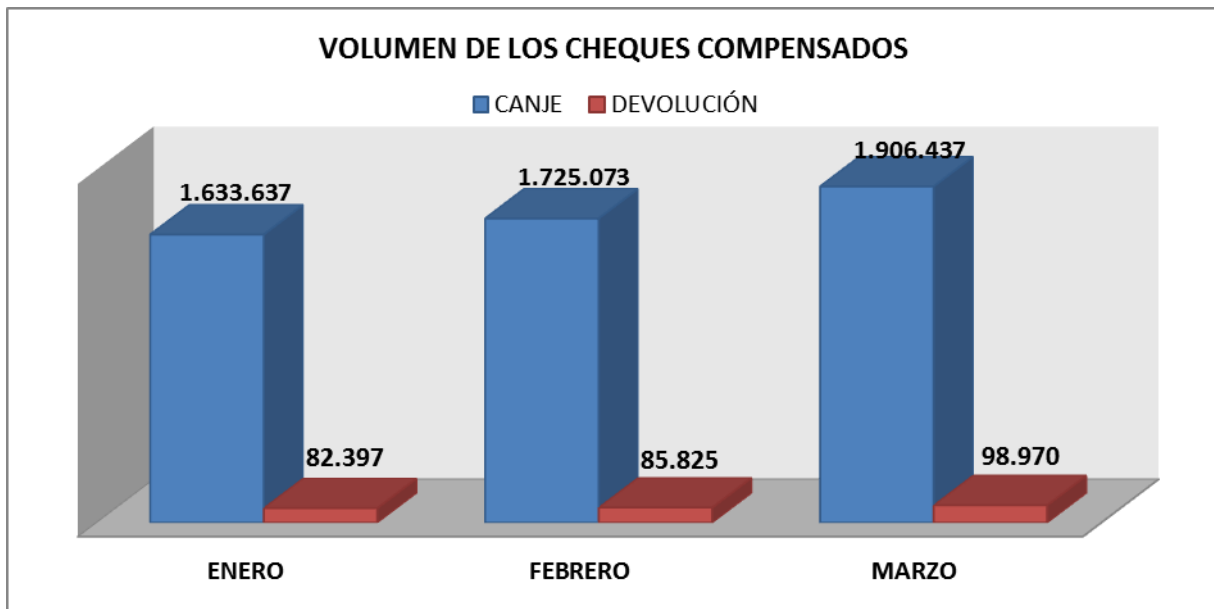



II. COMPENSACIÓN ELECTRÓNICA

1. COMPORTAMIENTO DEL CANJE ENVIADO AL COBRO

◆ Valor del Canje Enviado al Cobro

VALOR DEL CANJE ENVIADO (MILES DE MILLONES\$)							
CIUDAD	PERIODO			DIF (MAR 2015 - MAR 2014)		DIF (MAR 2015 - FEB 2015)	
	Marzo(2014)	Febrero(2015)	Marzo(2015)	EN VALOR	PORCENTUAL	EN VALOR	PORCENTUAL
BOGOTÁ	12.700	10.862	13.069	369	2,9	2.207	20,3
MEDELLÍN	2.790	2.619	2.902	112	4,0	282	10,8
CALI	1.987	1.866	2.121	134	6,7	255	13,7
BARRANQUILLA	1.440	1.379	1.689	249	17,3	310	22,5
BUCARAMANGA	976	1.101	1.064	88	9,0	-37	-3,4
CARTAGENA	610	595	647	37	6,1	52	8,7
MANIZALES	210	208	234	24	11,3	27	12,8
PEREIRA	347	297	341	-6	-1,7	44	14,8
TOTAL	21.061	18.928	22.067	1.006	4,8	3.138	16,6

En el anterior cuadro se presentan las estadísticas comparativas del valor de los cheques enviados al cobro durante el mes de marzo de 2015 versus el mes inmediatamente anterior e igual mes del año 2014.

Para este mes se registró un aumento respecto de los dos meses objeto de comparación. La diferencia general fue de 1 billón de pesos respecto a igual mes del año anterior y de 3,1 billones de pesos respecto al mes anterior.

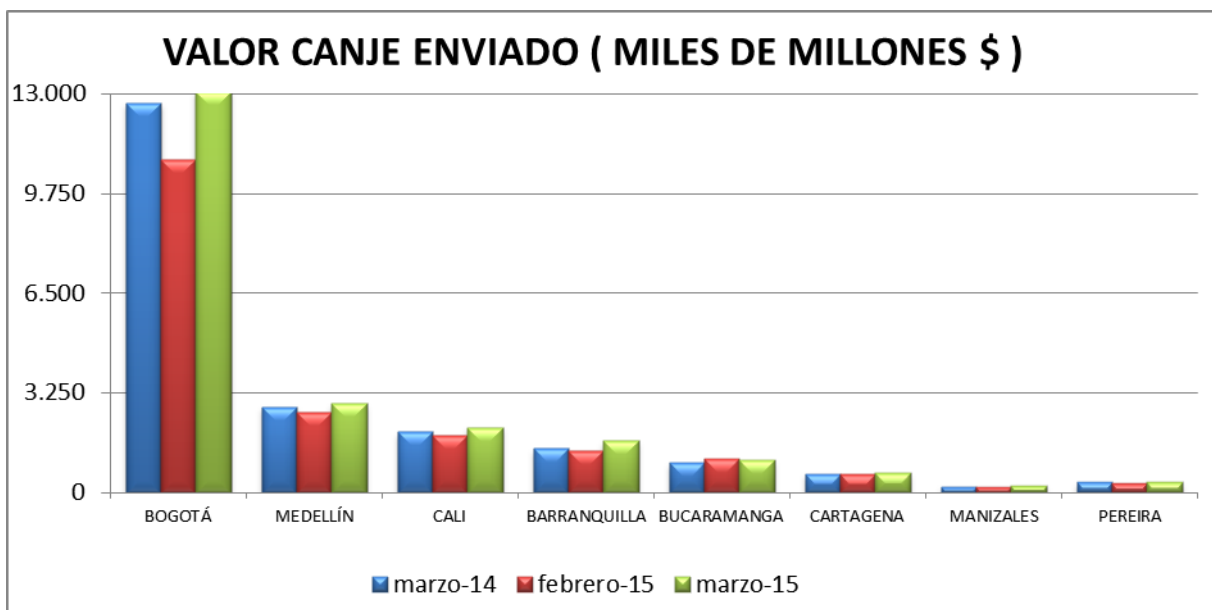



◆ **Volumen del Canje Enviado al Cobro**

El siguiente cuadro y la siguiente gráfica registran el número de cheques enviados al cobro al CEDEC durante los períodos analizados. La disminución fue del 7,5% respecto a marzo del 2014, pero se presentó un aumento del 10,6% con respecto al mes anterior.

VOLUMEN DE TRANSACCIONES POR CIUDAD (MILES)							
PERIODO CIUDAD	Marzo(2014)	Febrero(2015)	Marzo(2015)	DIF (MAR 2015 - MAR 2014)		DIF (MAR 2015 - FEB 2015)	
				EN VOLUMEN	PORCENTUAL	EN VOLUMEN	PORCENTUAL
BOGOTÁ	963	810	892	-72	-7,4	81	10,0
MEDELLÍN	260	210	229	-31	-12,0	19	9,2
CALI	258	216	237	-21	-8,3	21	9,7
BARRANQUILLA	132	113	135	3	2,4	21	18,7
BUCARAMANGA	83	69	77	-6	-7,6	8	11,0
CARTAGENA	66	56	61	-5	-7,1	5	9,9
MANIZALES	20	16	18	-2	-10,8	1,2	7,2
PEREIRA	38	32	35	-3	-7,0	3,5	10,9
TOTAL	1.819	1.522	1.683	-137	-7,5	161	10,6

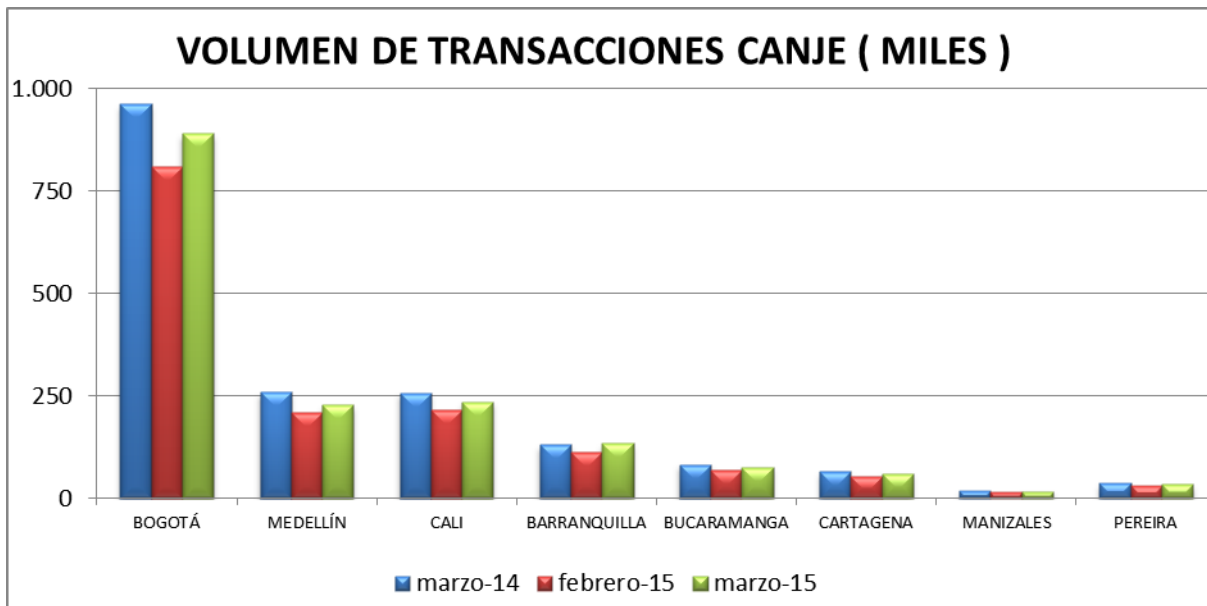



◆ **Acumulado del canje en 2015 frente al canje en 2014**

A continuación se presenta el acumulado del valor del canje al cobro registrado en el 2015, comparado con el acumulado del año anterior; la variación es negativa en un 4,3%, particularmente alta en Bogotá y Medellín.

ACUMULADO VALOR CANJE ENVIADO (MILES DE MILLONES \$)					
CIUDAD	PERIODO	Marzo(2014)	Marzo(2015)	DIF. 2015-2014	
				EN VALOR	PORCENTUAL
BOGOTÁ		37.608	35.395	-2.213	-5,9
MEDELLÍN		8.880	8.177	-703	-7,9
CALI		5.770	5.875	105	1,8
BARRANQUILLA		4.592	4.481	-111	-2,4
BUCARAMANGA		2.843	3.058	215	7,6
CARTAGENA		1.799	1.768	-30	-1,7
MANIZALES		586	637	51	8,7
PEREIRA		950	945	-5	-0,5
TOTAL		63.028	60.337	-2.691	-4,3

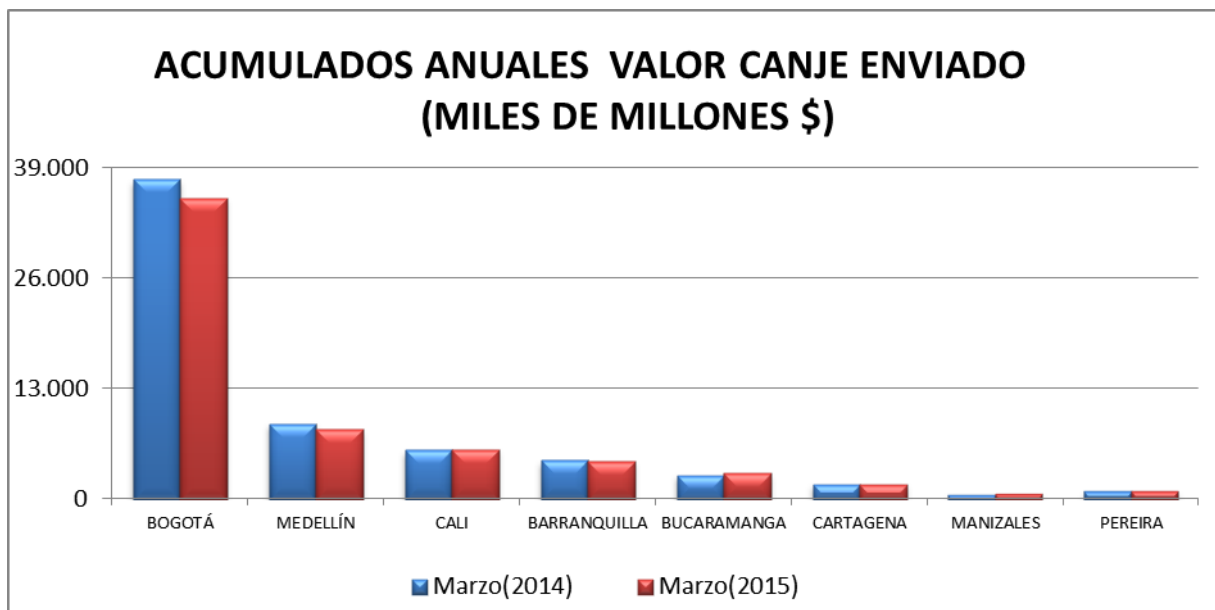



De igual manera se presenta el acumulado del volumen de cheques registrado el año 2015 en relación al acumulado para igual periodo durante el año 2014. A nivel general la disminución es del 11,7%, y Bogotá representó la mitad de esa reducción.

ACUMULADO VOLUMEN CANJE ENVIADO (MILES)				
CIUDAD	PERIODO		DIF. 2015-2014	
	Marzo(2014)	Marzo(2015)	EN VOLUMEN	PORCENTUAL
BOGOTÁ	2.748	2.438	-310	-11,3
MEDELLÍN	765	646	-119	-15,6
CALI	751	664	-87	-11,6
BARRANQUILLA	398	362	-36	-9,1
BUCARAMANGA	236	212	-24	-10,0
CARTAGENA	194	173	-21	-11,0
MANIZALES	56	50	-6	-10,9
PEREIRA	108	99	-10	-8,8
TOTAL	5.256	4.643	-613	-11,7

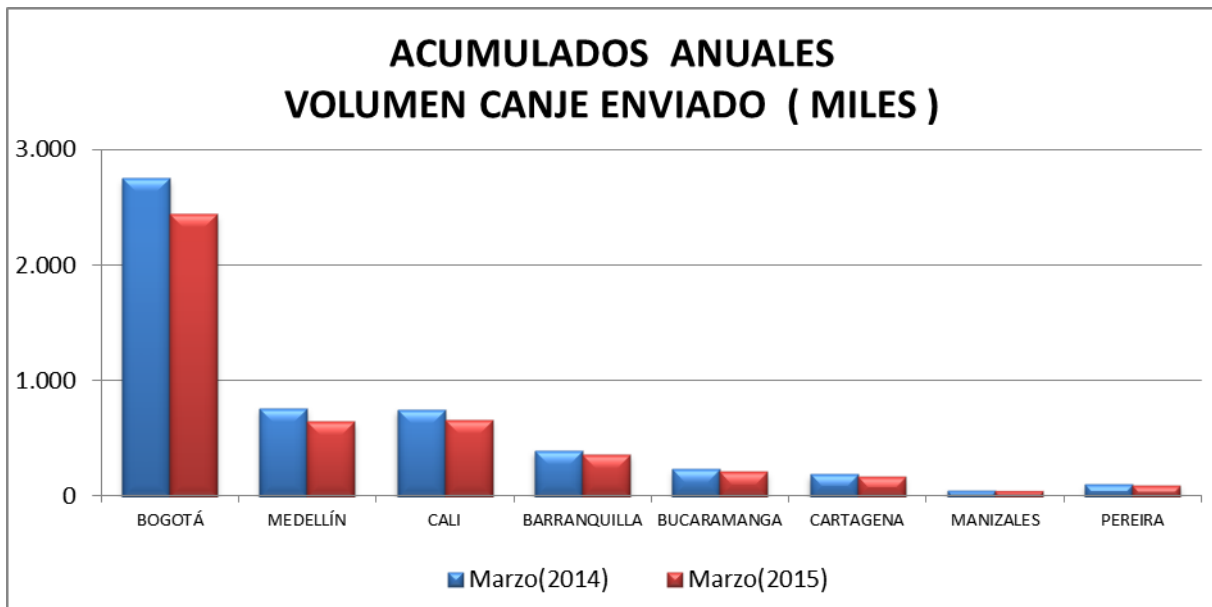



2. COMPORTAMIENTO DEL CANJE ENVIADO EN DEVOLUCIÓN

◆ Valor de la Devolución Enviada al Cobro

Se presentan a continuación estadísticas comparativas del valor de los cheques enviados en devolución durante el mes de marzo de 2015, durante el mes anterior y del mismo mes del año 2014. Con respecto al mes de marzo del año anterior la disminución fue del 4,1% y respecto a febrero del 2015 se presentó un aumento del 11,3%.

VALOR DEVOLUCIÓN (MILES DE MILLONES \$)							
CIUDAD	PERIODO			DIF (MAR 2015 - MAR 2014)		DIF (MAR 2015 - FEB 2015)	
	Marzo(2014)	Febrero(2015)	Marzo(2015)	EN VALOR	PORCENTUAL	EN VALOR	PORCENTUAL
BOGOTÁ	424,4	357,5	399,3	-25,0	-5,9	41,8	11,7
MEDELLÍN	86,2	81,0	82,2	-4,0	-4,7	1,2	1,5
CALI	60,1	50,9	67,2	7,2	11,9	16,3	32,0
BARRANQUILLA	56,3	45,4	48,8	-7,6	-13,5	3,3	7,3
BUCARAMANGA	25,7	22,2	30,4	4,7	18,1	8,2	37,0
CARTAGENA	21,3	27,1	20,5	-0,8	-3,8	-6,6	-24,3
MANIZALES	6,5	2,2	3,0	-3,4	-52,8	0,8	38,2
PEREIRA	7,5	6,3	8,4	0,8	10,8	2,1	32,6
TOTAL	688,0	592,6	659,8	-28,2	-4,1	67,2	11,3

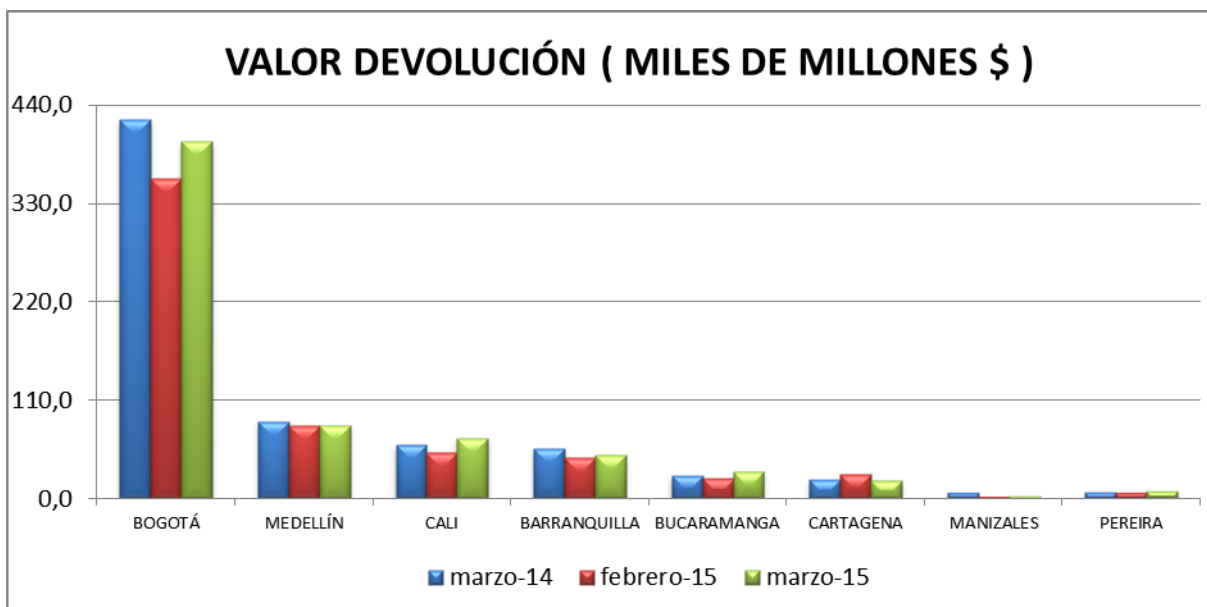



◆ **Volumen del Canje Enviado en Devolución**

El siguiente cuadro y la siguiente gráfica registran el número de cheques enviados en devolución al CEDEC durante el período analizado; la variación fue negativa por todas las ciudades (excepto en Barranquilla) con respecto a igual mes del año anterior, mas no respecto del mes anterior donde fue positiva debido al comportamiento en Bogotá y Medellín.

VOLUMEN DE TRANSACCIONES DEVOLUCIÓN (MILES)							
CIUDAD	PERIODO Marzo(2014)	Febrero(2015)	Marzo(2015)	DIF (MAR 2015 - MAR 2014)		DIF (MAR 2015 - FEB 2015)	
				EN VOLUMEN	PORCENTUAL	EN VOLUMEN	PORCENTUAL
BOGOTÁ	62,9	50,2	57,6	-5,3	-8,4	7,4	14,8
MEDELLÍN	12,2	8,8	10,1	-2,1	-17,1	1,3	14,7
CALI	11,2	9,1	10,4	-0,7	-6,7	1,3	14,2
BARRANQUILLA	5,8	5,3	6,6	0,7	12,7	1,3	24,6
BUCARAMANGA	2,9	2,4	2,8	-0,1	-1,8	0,5	19,5
CARTAGENA	2,7	2,0	2,2	-0,6	-21,3	0,2	9,6
MANIZALES	0,4	0,3	0,3	0,0	-8,4	0,0	-3,8
PEREIRA	1,1	0,8	1,1	0,0	-3,9	0,3	32,6
TOTAL	99,2	78,9	91,2	-8,1	-8,1	12,2	15,5

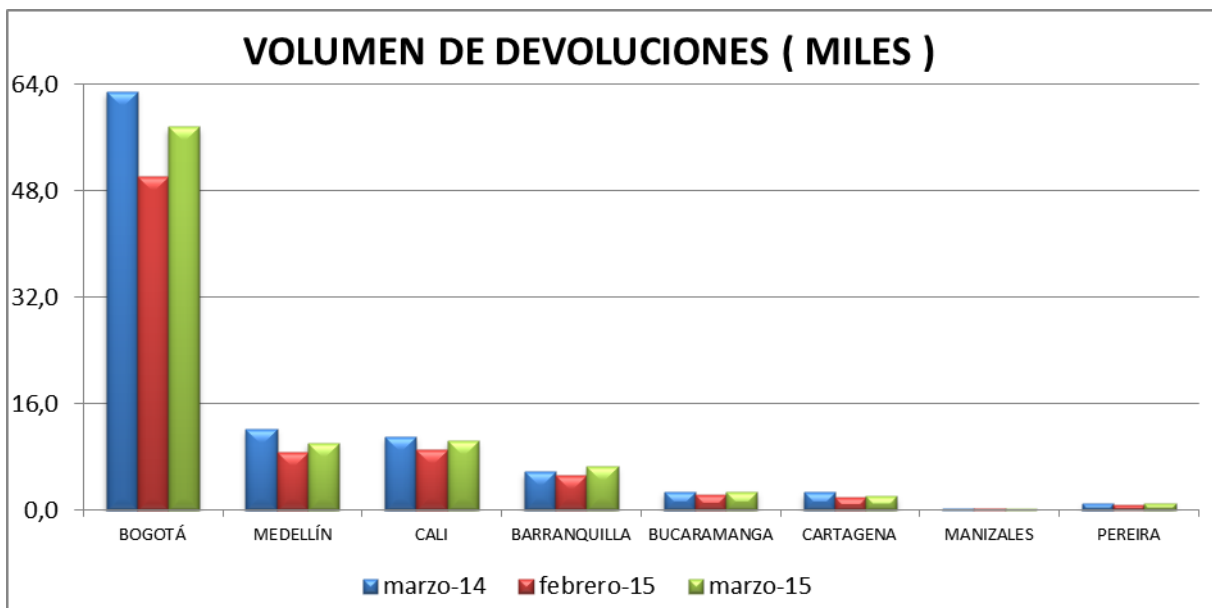



◆ **Porcentaje de Devolución**

El siguiente cuadro registra el valor y número de los cheques devueltos durante los meses de febrero y marzo de 2015, como porcentaje del respectivo canje enviado al cobro, los porcentajes se mantienen relativamente estables:

PORCENTAJE DE DEVOLUCIÓN FEBRERO 2015 - MARZO 2015 / VALOR						
SUCURSAL	Febrero(2015)		Marzo(2015)		PORCENTAJE	
	CANJE	DEVOLUCIÓN	CANJE	DEVOLUCIÓN	%DEV/Febrero 15	%DEV/Marzo 15
BOGOTÁ	10.862	358	13.069	399	3,3	3,1
MEDELLÍN	2.619	81	2.902	82	3,1	2,8
CALI	1.866	51	2.121	67	2,7	3,2
BARRANQUILLA	1.379	45	1.689	49	3,3	2,9
BUCARAMANGA	1.101	22	1.064	30	2,0	2,9
CARTAGENA	595	27	647	21	4,6	3,2
MANIZALES	208	2	234	3	1,1	1,3
PEREIRA	297	6	341	8	2,1	2,5
TOTAL	18.928	593	22.067	660	3,1	3,0

MILES DE MILLONES DE PESOS

PORCENTAJE DE DEVOLUCIÓN FEBRERO 2015 - MARZO 2015 / VOLUMEN						
SUCURSAL	Febrero(2015)		Marzo(2015)		PORCENTAJE	
	CANJE	DEVOLUCIÓN	CANJE	DEVOLUCIÓN	%DEV/Febrero 15	%DEV/Marzo 15
BOGOTÁ	810	50	892	58	6,2	6,5
MEDELLÍN	210	9	229	10	4,2	4,4
CALI	216	9	237	10	4,2	4,4
BARRANQUILLA	113	5	135	7	4,7	4,9
BUCARAMANGA	69	2	77	3	3,4	3,7
CARTAGENA	56	2	61	2	3,6	3,5
MANIZALES	16	0,3	18	0,3	2,1	1,9
PEREIRA	32	1	35	1	2,6	3,1
TOTAL	1.522	79	1.683	91	5,2	5,4

MILES DE TRANSACCIONES



◆ **Acumulado de la devolución en 2015 frente a la de 2014**

A continuación se presenta el acumulado del valor del canje en devolución durante el año 2015 frente a igual periodo del año 2014, la mayor disminución se dio en Medellín:

ACUMULADO VALOR DEVOLUCIÓN (MILES DE MILLONES \$)					
CIUDAD	PERIODO	Marzo(2014)	Marzo(2015)	DIF. 2015-2014	
				EN VALOR	PORCENTUAL
BOGOTÁ		1.209	1.155	-54	-4,5
MEDELLÍN		276	229	-48	-17,2
CALI		162	171	9	5,3
BARRANQUILLA		144	142	-2	-1,3
BUCARAMANGA		82	78	-3	-4,2
CARTAGENA		63	72	8	12,8
MANIZALES		11	7	-4	-34,2
PEREIRA		20	23	3	14,7
TOTAL		1.968	1.877	-91	-4,6

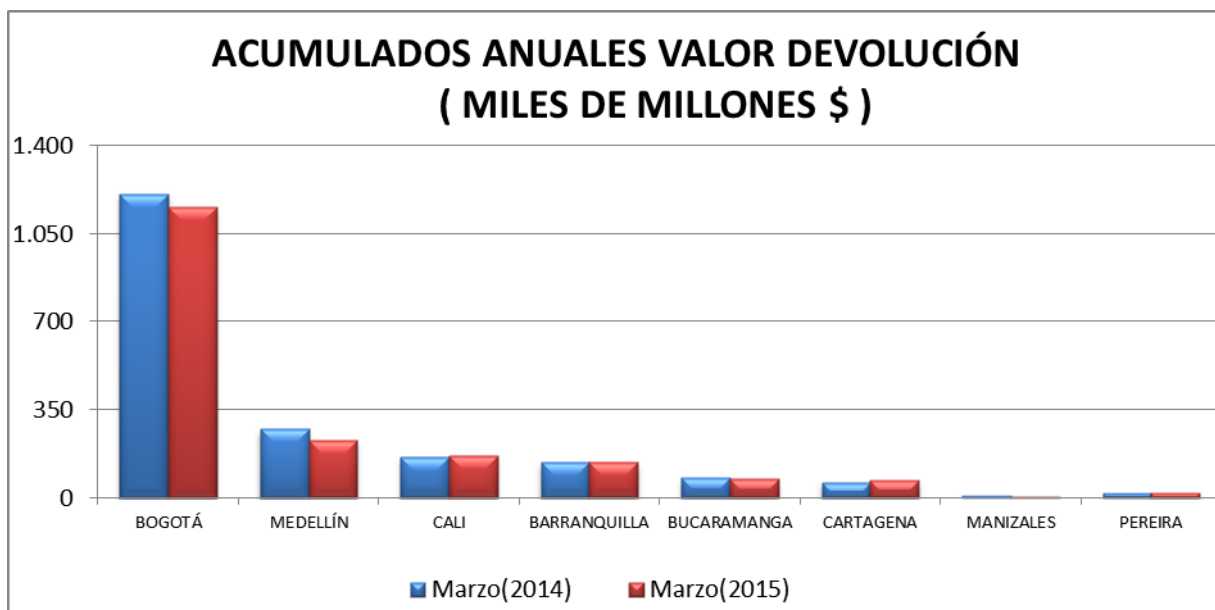



De igual manera se presenta el acumulado del volumen de cheques devueltos durante el año 2015 con respecto al acumulado para igual período del 2014, se observa un decrecimiento del 14,7%.

ACUMULADO VOLUMEN DEVOLUCIÓN (MILES)				
CIUDAD	PERIODO Marzo(2014)	Marzo(2015)	DIF. 2015-2014	
			EN VOLUMEN	PORCENTUAL
BOGOTÁ	181	155	-27	-14,8
MEDELLÍN	36	27	-9	-24,8
CALI	32	29	-3	-9,4
BARRANQUILLA	17	17	0	-1,0
BUCARAMANGA	8	8	-1	-9,0
CARTAGENA	8	6	-2,1	-25,1
MANIZALES	1	1	-0,1	-8,4
PEREIRA	3	3	0	-13,0
TOTAL	288	246	-42	-14,7

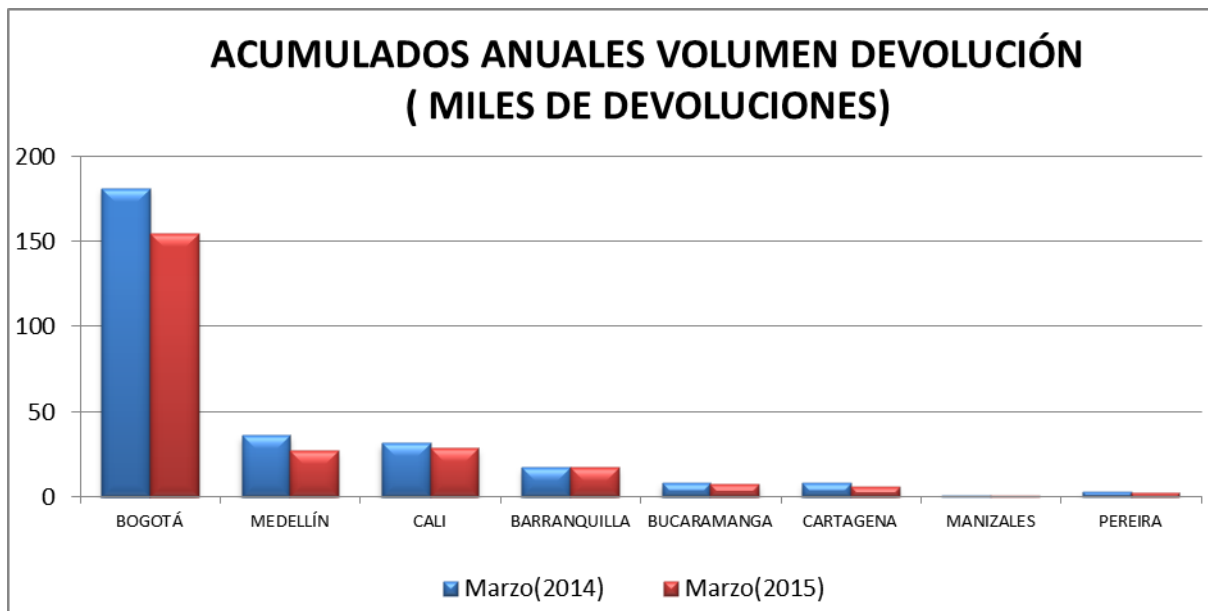



3. VALORES MÁXIMOS, MÍNIMOS Y PROMEDIO DEL CANJE AL COBRO Y EN DEVOLUCIÓN

Los siguientes cuadros y gráficas registran los valores máximos, mínimos y promedio de valor y volumen del canje al cobro y en devolución del mes de marzo de 2015, comparados con el mismo mes del año pasado y con el mes inmediatamente anterior.

◆ Canje al Cobro

VALOR DE TRANSACCIONES CANJE (MILES DE MILLONES \$)							
MES	Marzo(2014)	Febrero(2015)	Marzo(2015)	DIF (MAR 2015 - MAR 2014)		DIF (MAR 2015 - FEB 2015)	
				EN VALOR	PORCENTUAL	EN VALOR	PORCENTUAL
MÁXIMO	1.427	1.394	1.799	372	26,0	405	29,1
MÍNIMO	772	680	755	-17	-2,2	76	11,1
PROMEDIO	1.053	946	1.051	-2	-0,2	104	11,0

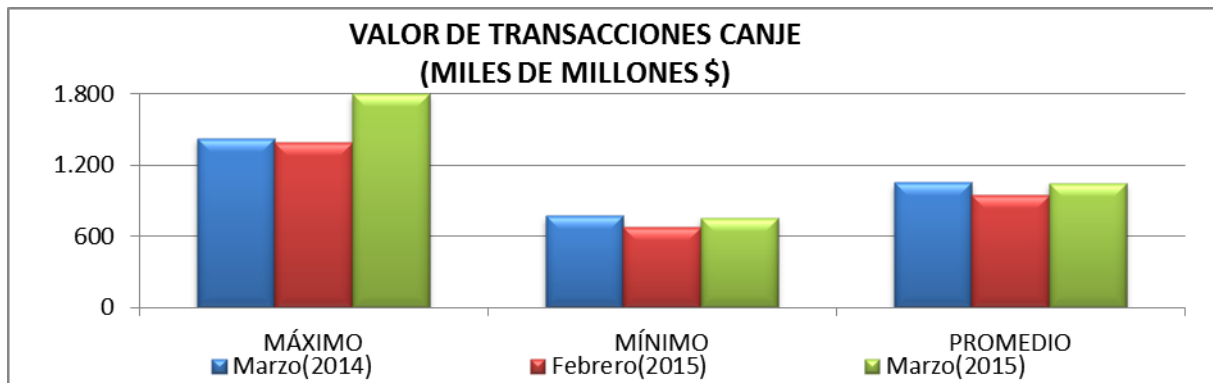

VOLUMEN DE TRANSACCIONES CANJE (MILES)							
MES	Marzo(2014)	Febrero(2015)	Marzo(2015)	DIF (MAR 2015 - MAR 2014)		DIF (MAR 2015 - FEB 2015)	
				EN VOLUMEN	PORCENTUAL	EN VOLUMEN	PORCENTUAL
MÁXIMO	123	103	110	-13	-10,4	8	7,7
MÍNIMO	73	62	61	-13	-17,1	-1	-1,7
PROMEDIO	91	76	80	-11	-11,9	4	5,3

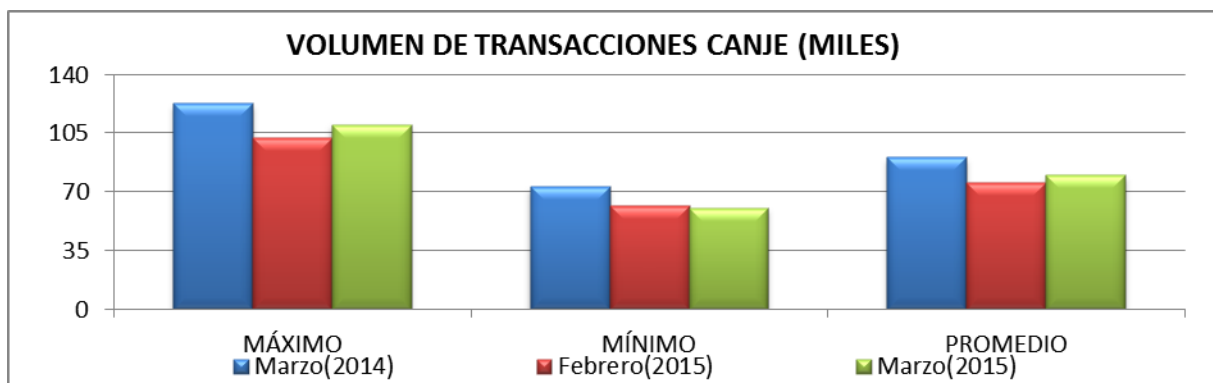



◆ **Canje en Devolución**

VALOR DE TRANSACCIONES DEVOLUCIÓN (MILLONES)							
MES	Marzo(2014)	Febrero(2015)	Marzo(2015)	DIF (MAR 2015 - MAR 2014)		DIF (MAR 2015 - FEB 2015)	
				EN VALOR	PORCENTUAL	EN VALOR	PORCENTUAL
MÁXIMO	53.378	40.510	46.458	-6.919	-13,0	5.948	14,7
MÍNIMO	24.231	22.106	21.803	-2.428	-10,0	-303	-1,4
PROMEDIO	34.402	29.632	31.419	-2.983	-8,7	1.787	6,0

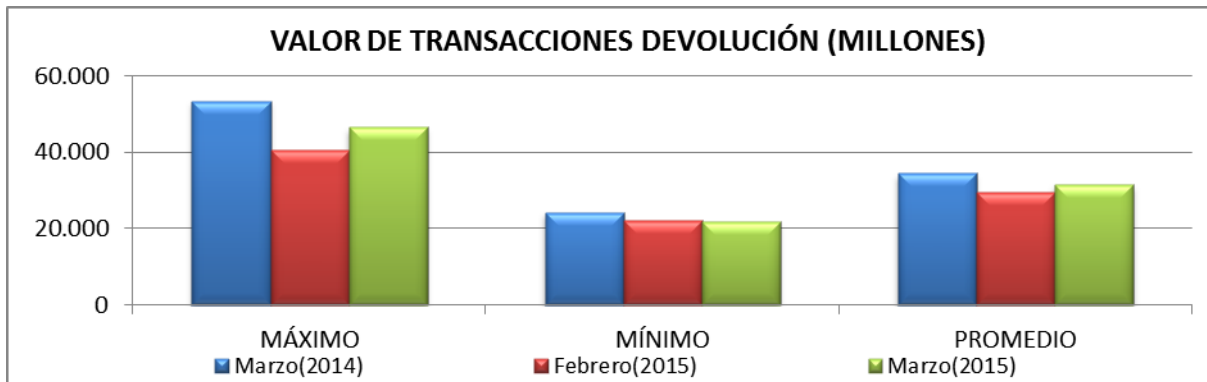

VOLUMEN DE TRANSACCIONES DEVOLUCIÓN							
MES	Marzo(2014)	Febrero(2015)	Marzo(2015)	DIF (MAR 2015 - MAR 2014)		DIF (MAR 2015 - FEB 2015)	
				EN VOLUMEN	PORCENTUAL	EN VOLUMEN	PORCENTUAL
MÁXIMO	7.637	5.576	6.873	-764	-10,0	1.297	23,3
MÍNIMO	3.703	3.188	3.324	-379	-10,2	136	4,3
PROMEDIO	4.962	3.947	4.342	-620	-12,5	394	10,0

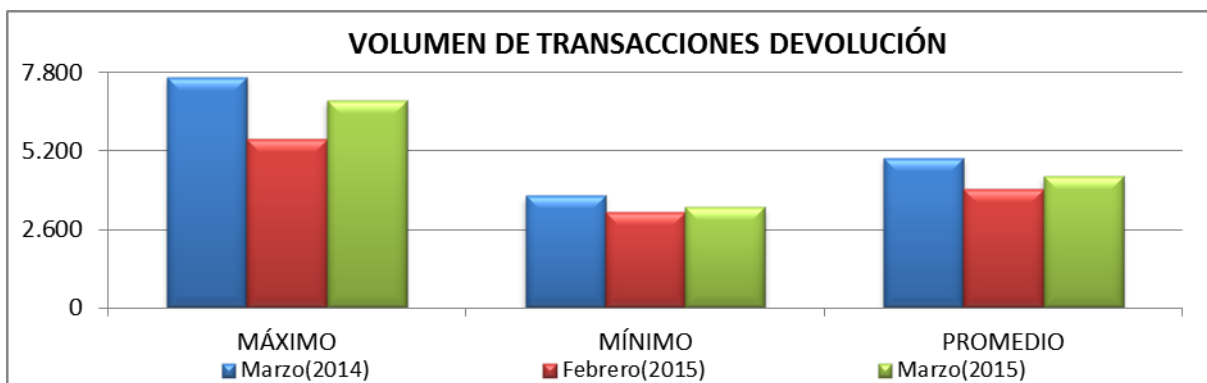



4. VALOR DE LOS CHEQUES COMPENSADOS

Se presentan a continuación las estadísticas correspondientes a la distribución del número y valor de los cheques compensados en marzo de 2015, de acuerdo con los diferentes rangos de sus valores individuales. Los cheques de 1 a 5 millones representaron el 36,19 % del total de cheques, y en valor se destacan los cheques de más de 10 millones con aproximadamente el 86,3% del total.

VALOR DE LOS CHEQUES COMPENSADOS						
RANGO	N° CHEQUES ^{1/}	% SOBRE TOTAL DE CHEQUES	VALOR ^{2/}	% SOBRE VALOR TOTAL	VR PROMEDIO POR CHEQUE	
1	0-100.000	46,4	2,76	0,0	61.651	
2	100.000-200.000	84,0	4,99	0,1	152.512	
3	200.000-300.000	84,8	5,04	0,1	253.330	
4	300.000-400.000	81,7	4,86	0,1	351.871	
5	400.000-500.000	75,4	4,48	0,2	455.573	
6	500.000-1.000.000	266,4	15,84	0,9	744.351	
7	1.000.000-5.000.000	608,8	36,19	6,6	2.404.685	
8	5.000.000-10.000.000	173,1	10,29	5,7	7.268.336	
9	10.000.000-100.000.000	237,2	14,10	31,1	28.941.141	
10	100.000.000-1.000.000.000	23,2	1,38	24,9	236.658.237	
11	1.000.000.000-5.000.000.000	1,2	0,07	10,5	1.957.799.781	
12	>5.000.000.000	0,2	0,01	19,8	18.310.107.466	
TOTAL	1.683	100,0	22.067	100,0	13.115.276	

^{1/} MILES DE TRANSACCIONES

^{2/} MILES DE MILLONES \$

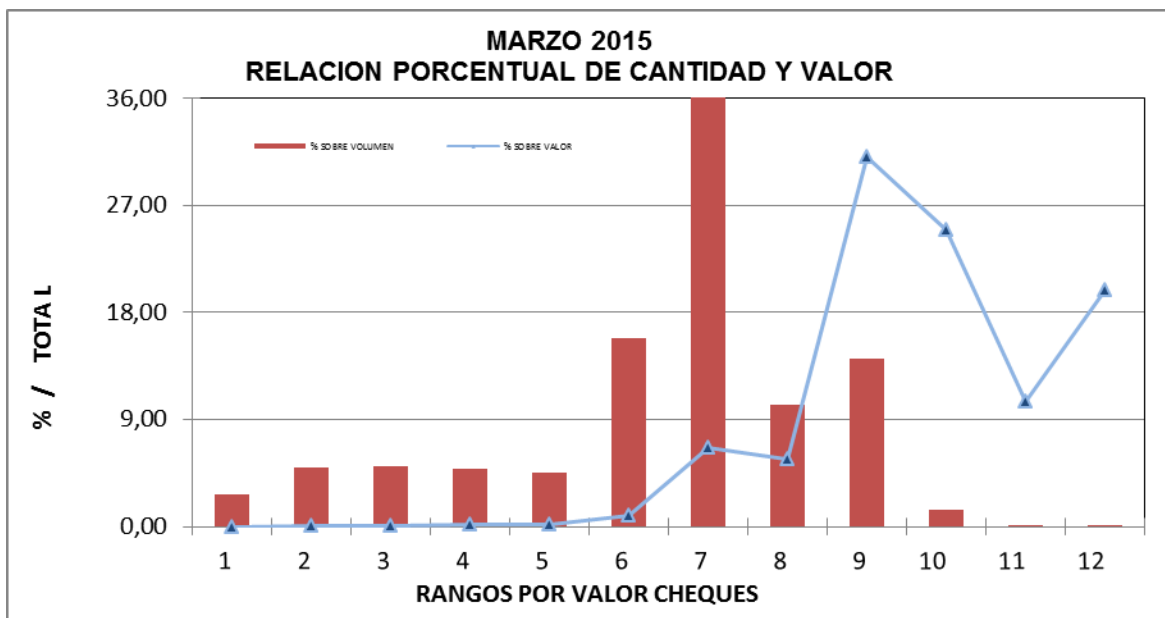



5. VARIACIÓN DEL CANJE POR RANGOS DE VALOR

Se presentan a continuación estadísticas correspondientes a la variación del canje al cobro, de acuerdo con sus rangos de valor y volumen, en lo corrido del año:

♦ Variación porcentual en valor

Mes	Rango	0-500	500-1M	1M-5M	5-10M	10-100M	100-1000M	1000-5000M	>5000M	Variación
Enero		-20,8	-17,4	-13,7	-10,3	-4,6	-7,3	-10,9	-23,1	-11,3
Febrero		-18,9	-15,7	-10,8	-6,8	-3,4	-5,0	-15,0	-2,4	-6,1
Marzo		-15,1	-11,1	-5,3	-0,4	4,2	4,6	-3,6	19,1	4,8
Promedio		-18,2	-14,6	-9,9	-5,7	-1,2	-2,5	-9,9	-4,4	-4,3

♦ Variación porcentual en volumen

Mes	Rango	0-500	500-1M	1M-5M	5-10M	10-100M	100-1000M	1000-5000M	>5000M	Variación
Enero		-21,8	-17,6	-14,4	-10,4	-5,8	-5,8	-12,0	-22,2	-15,1
Febrero		-19,5	-15,9	-11,6	-6,8	-3,9	-3,6	-15,9	-16,6	-12,6
Marzo		-15,6	-11,3	-6,4	-0,5	3,2	5,6	-2,7	-8,4	-7,5
Promedio		-18,9	-14,8	-10,7	-5,8	-2,1	-1,2	-10,3	-16,0	-11,7

6. CHEQUES IDENTIFICADOS CON SIETES¹

El siguiente cuadro y la siguiente gráfica muestran la comparación en volumen y valor de cheques identificados en el campo a cargo con sietes durante el mes de marzo del año 2015 con respecto al año inmediatamente anterior.

VARIACIÓN CHEQUES CON SIETES							
MES	AÑO	2014		2015		VARIACIÓN	
		VOLUMEN	VALOR *	VOLUMEN	VALOR *	VOLUMEN	PORCENTUAL
Enero		19.474	1.160.376	18.311	956.882	-1.163	-6,0
Febrero		17.819	838.506	17.807	804.762	-12	-0,1
Marzo		19.145	770.702	21.309	1.085.490	2.164	11,3

*Valor expresado en millones de pesos

¹ Corresponde a cheques de gerencia.

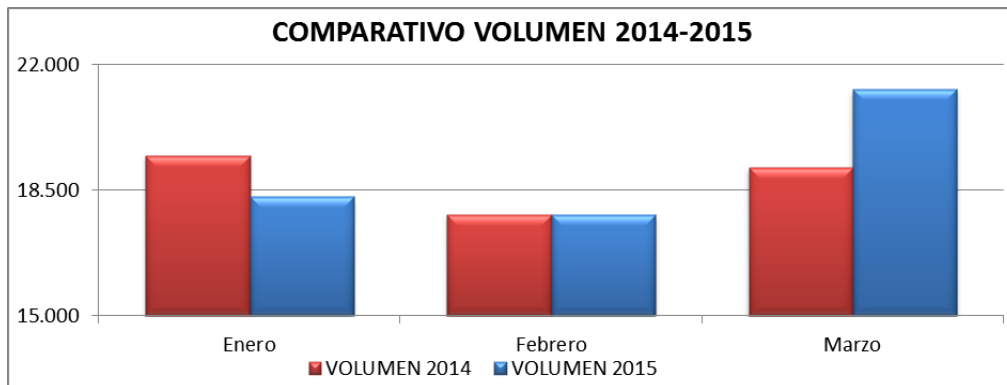

El siguiente cuadro y la siguiente gráfica reflejan la participación en volumen y valor de los cheques identificados en el campo a cargo con sietes dentro del total del canje enviado al cobro durante el mes de marzo del año 2015. Para este período los cheques de gerencia representan el 1,27 del total de registros enviados al sistema CEDEC.

PARTICIPACIÓN CHEQUES CON SIETES						
MES	CHEQUES CON SIETES		TOTAL CANJE		PARTICIPACIÓN	
	VOLUMEN	VALOR *	VOLUMEN	VALOR *	VOLUMEN	VALOR
Enero	18.311	956.882	1.438.287	19.341.948	1,27	4,95
Febrero	17.807	804.762	1.521.853	18.928.423	1,17	4,25
Marzo	21.309	1.085.490	1.682.515	22.066.648	1,27	4,92

*Valor expresado en millones de pesos

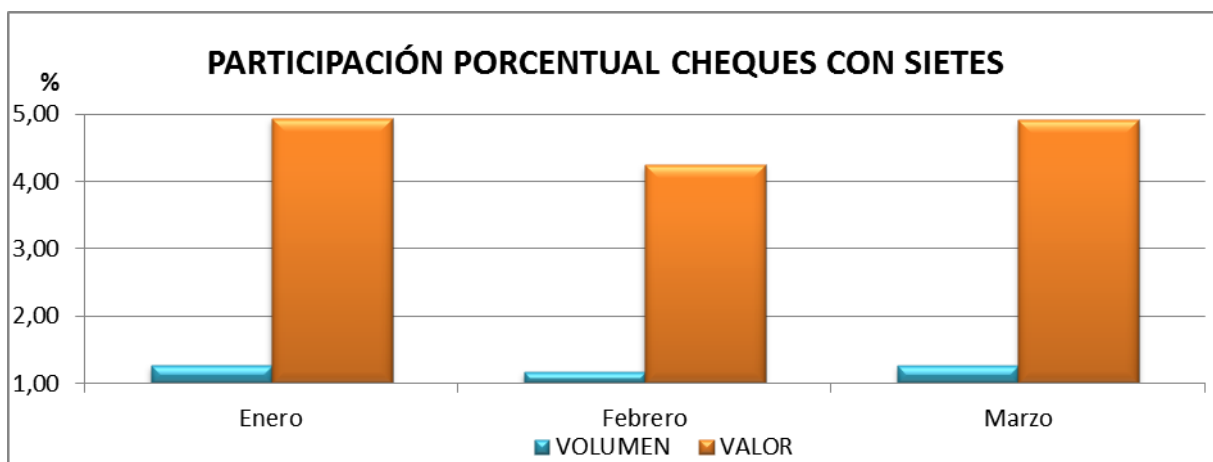



7. CAUSALES DE DEVOLUCIÓN

El siguiente cuadro presenta los porcentajes de causales de devolución sobre el total de las devoluciones efectuadas durante el mes de marzo de 2015, la causal 02 “Fondos insuficientes” representó un 54,18% del total; no se efectuaron devoluciones por causales inexistentes:

Código	Causal devolución	%
2	Fondos Insuficientes	54,18%
18	Falta continuidad endosos	12,24%
12	Firma no registrada	6,86%
23	Falta sello de canje	4,03%
33	Certificar que: Consignación del cheque en cuenta del primer beneficiario	3,87%
16	Falta sello ante firma registrada	1,88%
26	Certificar que: Abono de cheque fiscal en cuenta de la Entidad pública beneficiaria	1,85%
8	Hay orden de no pagarlo	1,81%
14	Faltan firmas de...	1,28%
34	Certificar que: Abono en cuenta	1,22%
35	Depósitos judiciales no confirmados por juzgado	1,22%
22	Falta cantidad en letras y/o números	1,17%
9	Presentación del cheque seis (6) meses después de librado	1,16%
6	Cuenta saldada	1,13%
7	Saldo Embargado	1,10%
24	Mal remitido: no es a nuestro cargo	1,09%
21	Instrumento enmendado	0,96%
27	Valor inconsistente entre el registro y el cheque	0,81%
25	Preséntese en nuestra oficina de giros	0,79%
4	Librado en chequera ajena	0,64%
17	Falta endoso	0,44%
15	Falta protector registrado	0,28%
5	Cuenta cancelada	0,19%
13	Firma no concordante con la registrada	0,18%
29	Mal remitido – Cuenta errada (24b)	0,15%
1	Carencia absoluta de fondos	0,14%
31	Mal remitido – Código de ruta errado o de otra plaza (24d)	0,11%
28	Mal remitido – Registro electrónico sin documento físico (24a)	0,11%
30	Mal remitido – Número de cheque errado (24c)	0,08%
11	Instrumento aparentemente falsificado	0,07%
19	Identificación insuficiente del tenedor	0,05%
20	Tenedor distinto al beneficiario	0,02%
3	Pagado parcialmente	0,00%
10	Quiebra, liquidación o concurso del girador	0,00%
32	Mal remitido – Código de transito errado o de otro banco (24e)	0,00%
0	No existe	0,00%



◆ **Fondos Insuficientes**

El siguiente cuadro y la siguiente gráfica comparan la variación en volumen de cheques presentada por la causal de devolución “fondos insuficientes” hasta el mes de marzo de los años 2014 y 2015:

FONDOS INSUFICIENTES (CAUSAL 02)							
MES	AÑO	2014		2015		VARIACIÓN	
		VOLUMEN	PORCENTAJE*	VOLUMEN	PORCENTAJE*	VOLUMEN	PORCENTUAL
Enero		51.080	52,9	38.935	51,5	-12.145	-23,8
Febrero		49.201	52,3	40.771	51,6	-8.430	-17,1
Marzo		54.094	54,5	49.399	54,2	-4.695	-8,7

*PORCENTAJE DE PARTICIPACION DENTRO DEL TOTAL DE DEVOLUCIONES.

