

Semana 15

INFORME DE MERCADOS FINANCIEROS

13 de abril de 2022

Este es un documento de trabajo informativo. Su contenido no compromete al Banco de la República ni a su Junta Directiva.

Únicamente incluye las operaciones de los establecimientos de crédito en Colombia para agregados monetarios y crediticios. Por tanto, no se tienen en cuenta las operaciones de sus sucursales en el exterior.

1. Comportamiento de las tasas de interés

a. Tasas de interés de los mercados monetarios, de crédito y de deuda pública

Tasas (e.a) 1/	Fecha 8-abr-22	Monto semanal MM de pesos	Variación (pb)						
			año 2021	Corrido 2022	1 semana	1mes	13 semanas	año corrido	año completo
Intervención BR	5,00	n.a	n.a	n.a	0	100	200	200	325
IBR Overnight	4,98	n.a	n.a	n.a	-2	97	198	198	325
IBR 1 mes (Tasa fija de OIS)	5,30	n.a	n.a	n.a	21	95	201	228	356
IBR 3 meses (Tasa fija de OIS)	6,01	n.a	n.a	n.a	16	0	224	255	427
IBR 6 meses (Tasa fija de OIS)	7,17	n.a	n.a	n.a	14	-5	256	303	532
Pasivas									
TIB	5,06	4.124	3.287	3.935	71	101	207	207	333
DTF 2/	5,58	1.292	930	1.076	30	106	228	235	388
Captación < 90 días 3/	3,42	411	366	413	36	70	122	112	199
Captación a 90 días 3/	5,57	1.231	974	1.115	29	90	220	234	381
Captación 91-179 días 3/	6,16	686	521	643	58	88	264	241	408
Captación a 180 días 3/	6,32	644	515	704	19	87	254	258	416
Captación a 181-360 días 3/	8,07	1.688	765	1.233	38	116	337	345	528
Captación > 360 días 3/	9,17	1.400	556	1.017	-82	18	388	344	618
Total captación de CDT	7,10	6.059	3.698	5.125	10	108	339	349	494
Ahorro 11/	2,16	n.a	n.a	n.a	30	34	82	91	117
			Monto promedio de desembolsos						
	1-abr-22	Monto semanal	año 2021	Corrido 2022	1 semana	1mes	13 semanas	año corrido	año completo
Activas									
Comercial 4/	9,28	5.192	3.113	3.515	-14	44	230	230	382
Tesorería	8,52	241	173	228	-60	-15	189	189	81
Preferencial	8,33	2.820	1.599	1.713	-9	54	220	220	403
Ordinario 5/	10,63	2.131	1.342	1.573	10	87	244	244	341
Consumo 6/	16,71	2.808	1.978	2.316	-46	23	148	148	332
Consumo sin libranza	19,39	1.690	1.071	1.459	-66	30	195	195	413
Consumo a través de libranza	12,65	1.118	907	857	12	15	76	76	76
Tarjeta de crédito (Personas) 7/	25,40	775	642	751	-24	12	88	88	123
Vivienda 8/	10,47	584	378	320	11	56	104	104	142
Microcrédito	37,18	178	131	148	-86	42	153	153	-19
Activa Ponderada 9/	11,97	-	-	-	-70	-25	237	237	373
Comercial BR 10/	9,31	-	-	-	-13	46	232	232	387
Pasivas									
Pasiva Ponderada	3,85	n.a	n.a	n.a	-38	25	169	169	258
Deuda Pública 12/	8-abr-22	Monto semanal	año 2021	Corrido 2022	1 semana	1mes	13 semanas	año corrido	año completo
2 años (TES Jul 2024)	8,40	2.084	1.135	133	7	-25	124	157	440
3 años (TES Nov 2025)	8,95	1.203	1.801	2.353	14	-24	106	158	409
6 años (TES Abr 2028)	9,22	815	1.031	1.047	-7	-23	63	128	318
8 años (TES Sep 2030)	9,36	362	633	860	-8	-24	71	129	285
10 años (TES Jun 2032)	9,55	1.002	580	523	4	-26	70	124	269
12 años (TES Oct 2034)	9,63	448	497	626	-3	-10	80	129	257

Fuente: Banco de la República y Bloomberg. Cálculos con información de los formatos 088 y 441 de la Superintendencia Financiera de Colombia.

1/ La tasa de intervención y las tasas IBR corresponden a la tasa diaria.

2/ El cálculo de la DTF se hace sobre las captaciones a 90 días de los Bancos, Corporaciones Financieras y Compañías de Financiamiento Comercial. La DTF que se presenta corresponde a la calculada en la respectiva fecha con información del viernes anterior hasta el jueves de misma semana y tiene vigencia para la siguiente semana.

3/ Las tasas de captación corresponden a la información de CDT por plazos. Incluye la información para el total de sistema financiero.

4/ Promedio ponderado por monto de las tasa de crédito ordinarios, preferenciales y de tesorería.

5/ No incluye créditos ordinarios entre 1 y 30 días.

6/ No incluye tarjetas de crédito.

7/ Calculada sin tener en cuenta consumos a 1 mes ni avances en efectivo.

8/ Corresponde al promedio ponderado de los créditos desembolsados para adquisición de vivienda en pesos y en UVR. Antes de realizar el promedio ponderado a la tasa de los créditos en UVR se le suma la variación anual promedio de la UVR de la respectiva semana. No incluye vivienda VIS

9/ Calculado como el promedio ponderado por monto de las tasas de crédito de consumo, preferencial, ordinario y tesorería. Debido a la alta rotación del crédito de tesorería, su ponderación se estableció como la quinta parte de su desembolso semanal.

10/ Promedio ponderado por monto de las tasa de crédito ordinarios, preferenciales y un quinto del desembolso de tesorería.

11/ Incluye el rendimiento de los depósitos de ahorro ordinarios activos y las cuentas AFC.

12/ TES tasa fija en pesos. Las tasas corresponden al promedio ponderado por monto de las negociaciones en SEN y MEC.

b. Tasas de intervención del BR, Interbancaria, DTF (Semana Cálculo) e IBR

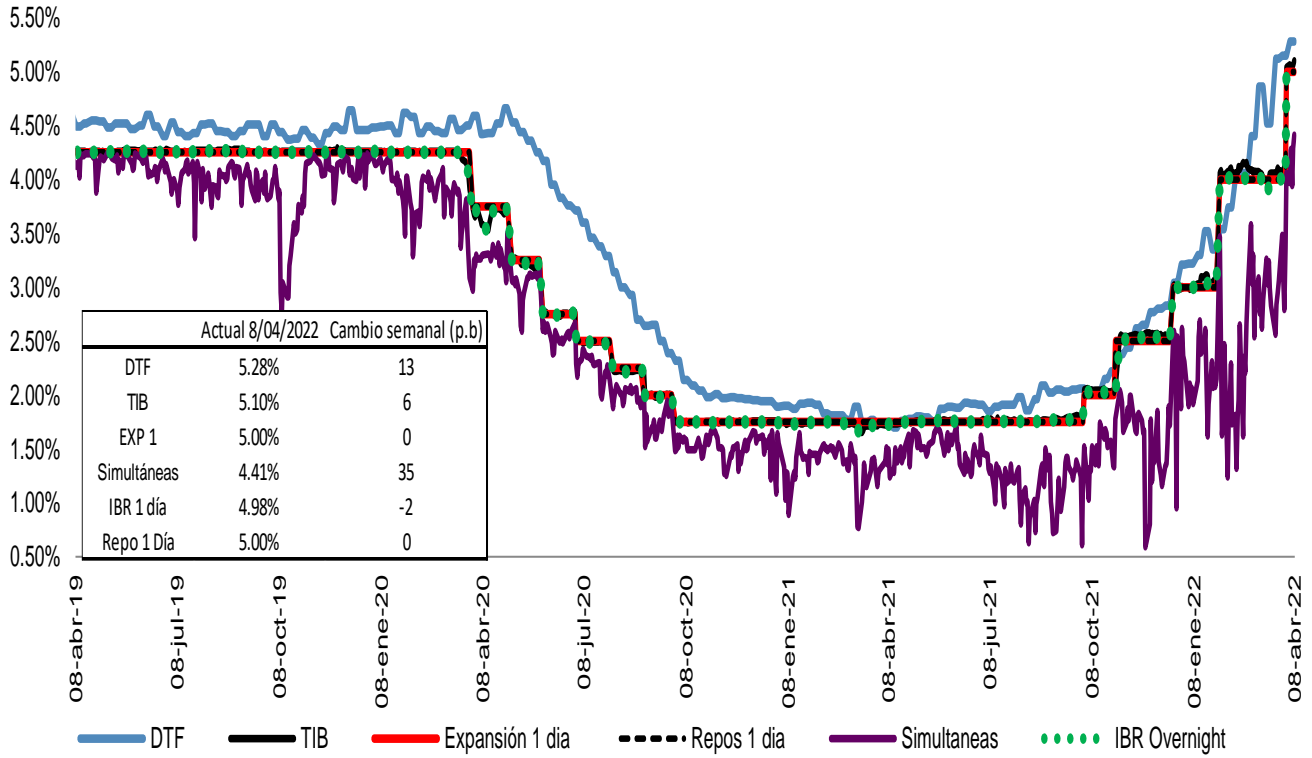

Fuente: Banco de la República, Superintendencia Financiera y SEN.

Spread IBR, TIB y CDT a través de tesorería frente a la tasa de referencia

Promedio 5 días

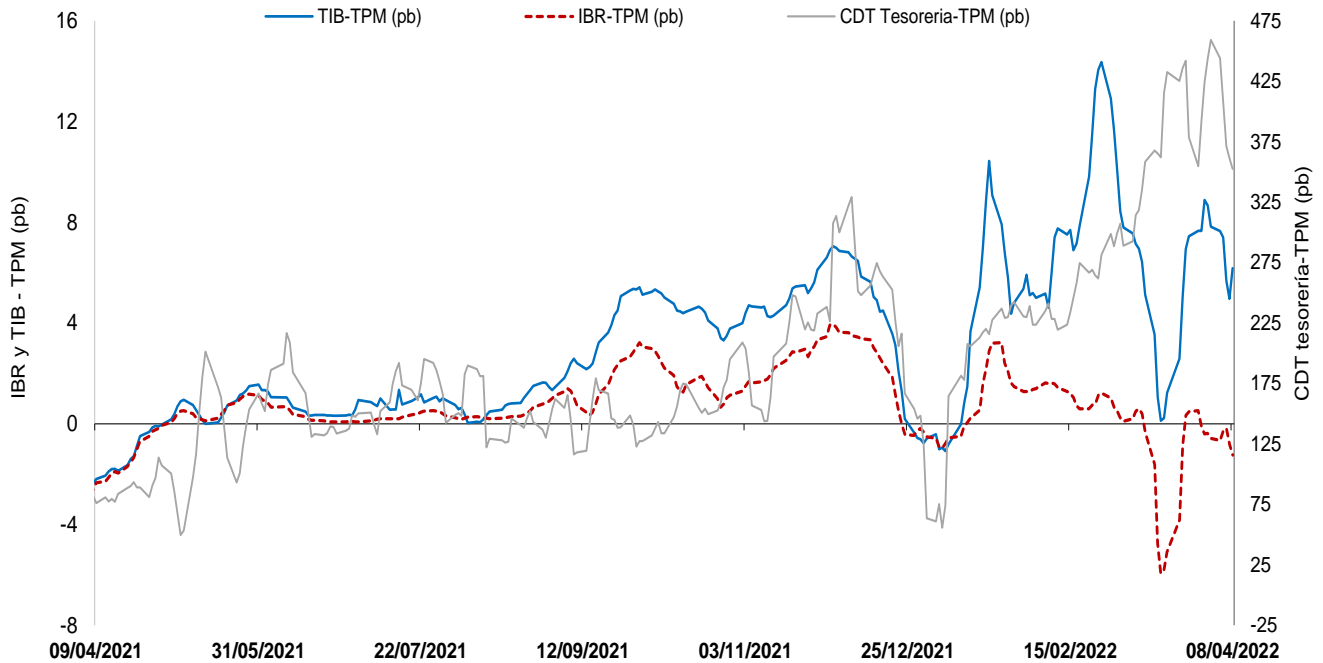

El IBR y la TIB corresponden al plazo de 1 día. La tasa de CDT a través de tesorería no se discrimina por plazo.
 FUENTE: Banco de la República, cálculos con información de la Superintendencia Financiera de Colombia

c. Tasas de interés activas por tipo de préstamo
Nominales

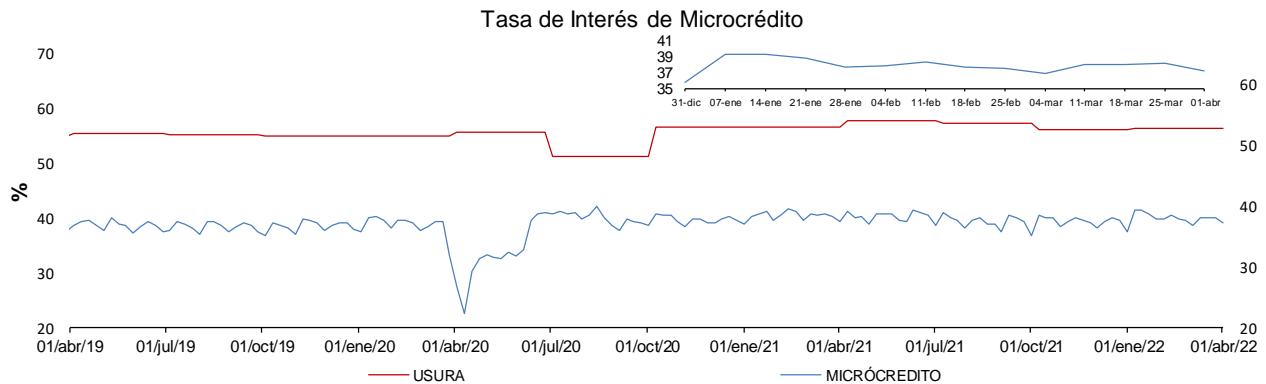
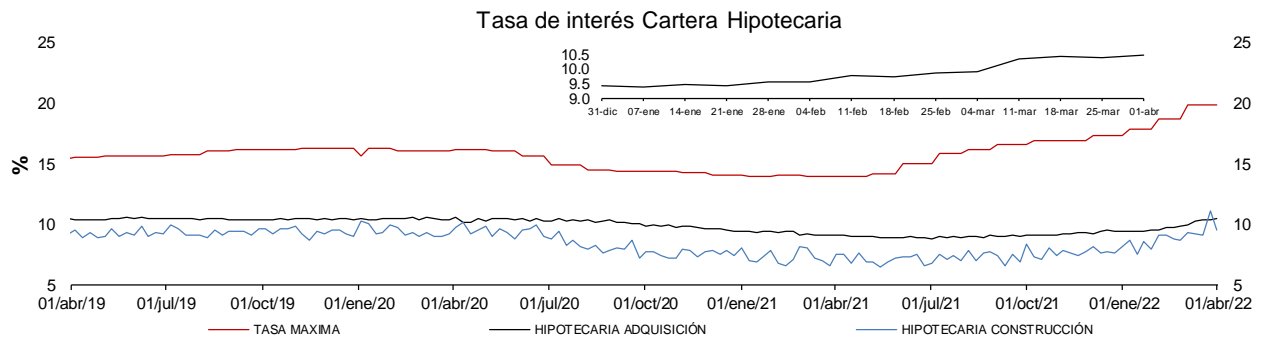
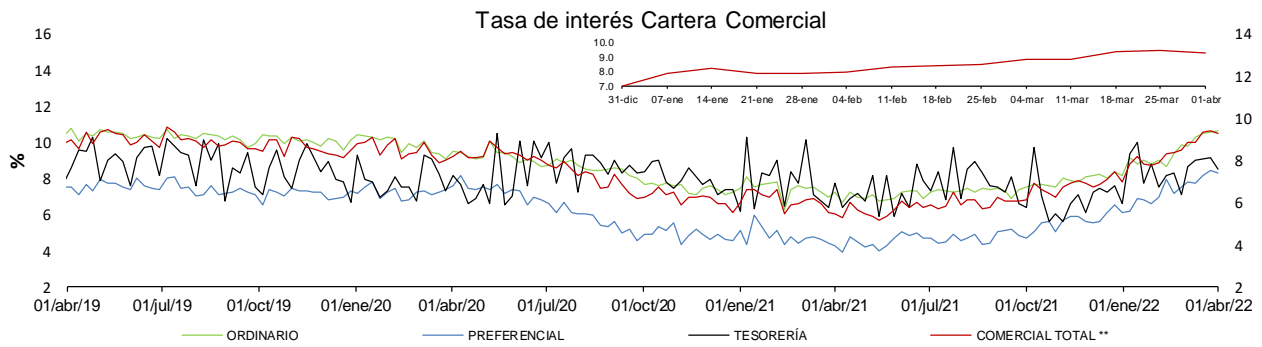
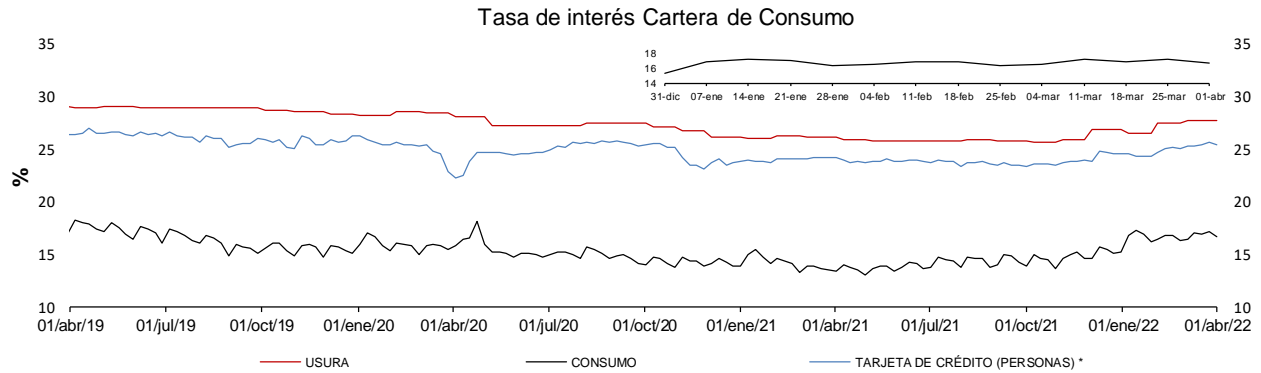

* La tasa de interés de tarjetas de crédito no incluye avances ni compras a 1 mes.

** Promedio ponderado por monto de las tasa de los créditos ordinarios, de tesorería y preferenciales

FUENTES: Superintendencia financiera de Colombia y cálculos Banco de la República.

d. Tasas de intereses reales

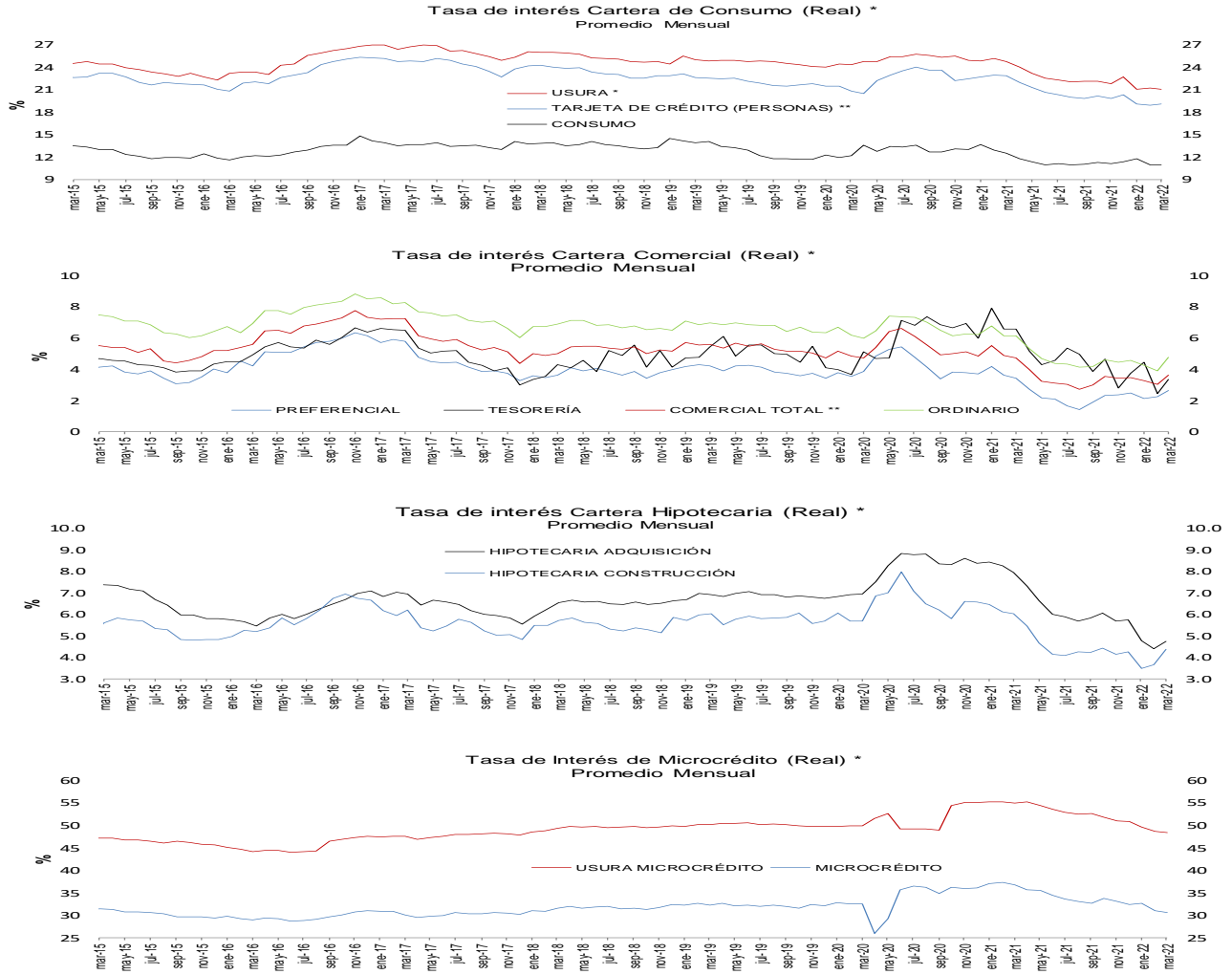

* IPC sin alimentos. Información provisional.
** A partir de la publicación con corte sep 25/2020 se reprocesó la serie, incorporando los cambios en la canasta del IPC sin alimentos utilizada por el BR desde octubre /2020

Fuentes: Banco de la República y Formato 088 de la Superintendencia Financiera de Colombia.

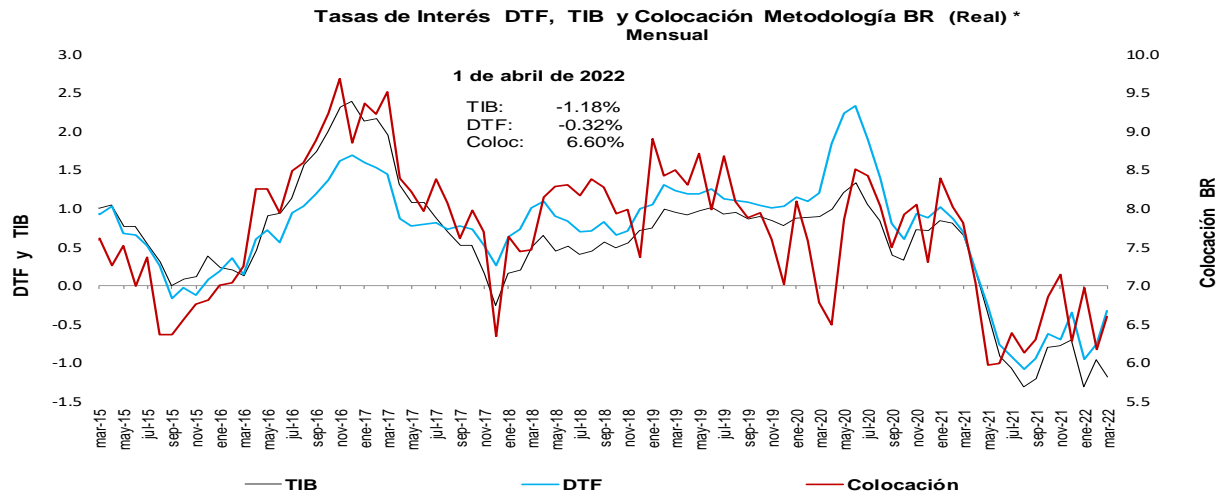

* IPC sin alimentos. Información provisional.
** A partir de la publicación con corte sep 25/2020 se reprocesó la serie, incorporando los cambios en la canasta del IPC sin alimentos utilizada por el BR desde octubre /2020

Fuentes: Banco de la República y Formato 088 de la Superintendencia Financiera de Colombia.

e. Tasas de interés de intervención del BR, tasa de interés ponderada de captación del sistema financiero, DTF y tasa de colocación total del sistema financiero
Promedio móvil de orden 4

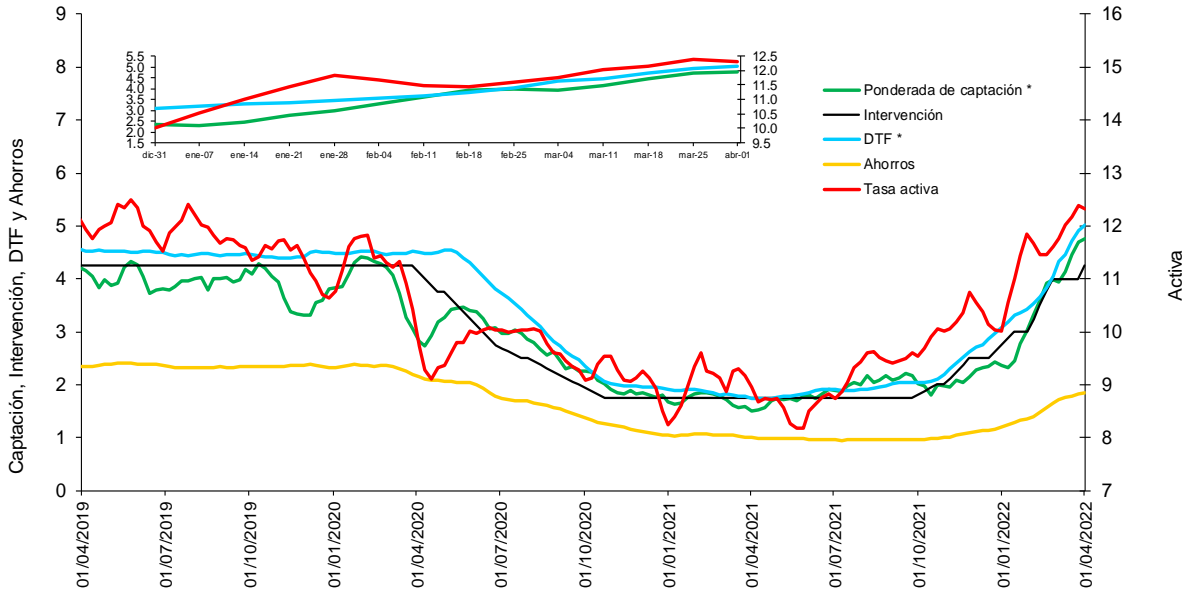

* La DTF está adelantada una semana, es decir no corresponde a la tasa vigente para la semana en cuestión sino a la tasa vigente para la semana siguiente, para que sea comparable con la tasa ponderada de captación de este gráfico.

Fuentes: Banco de la República. Cálculos con información de la Superintendencia Financiera de Colombia.

f. Tasas de interés de deuda pública

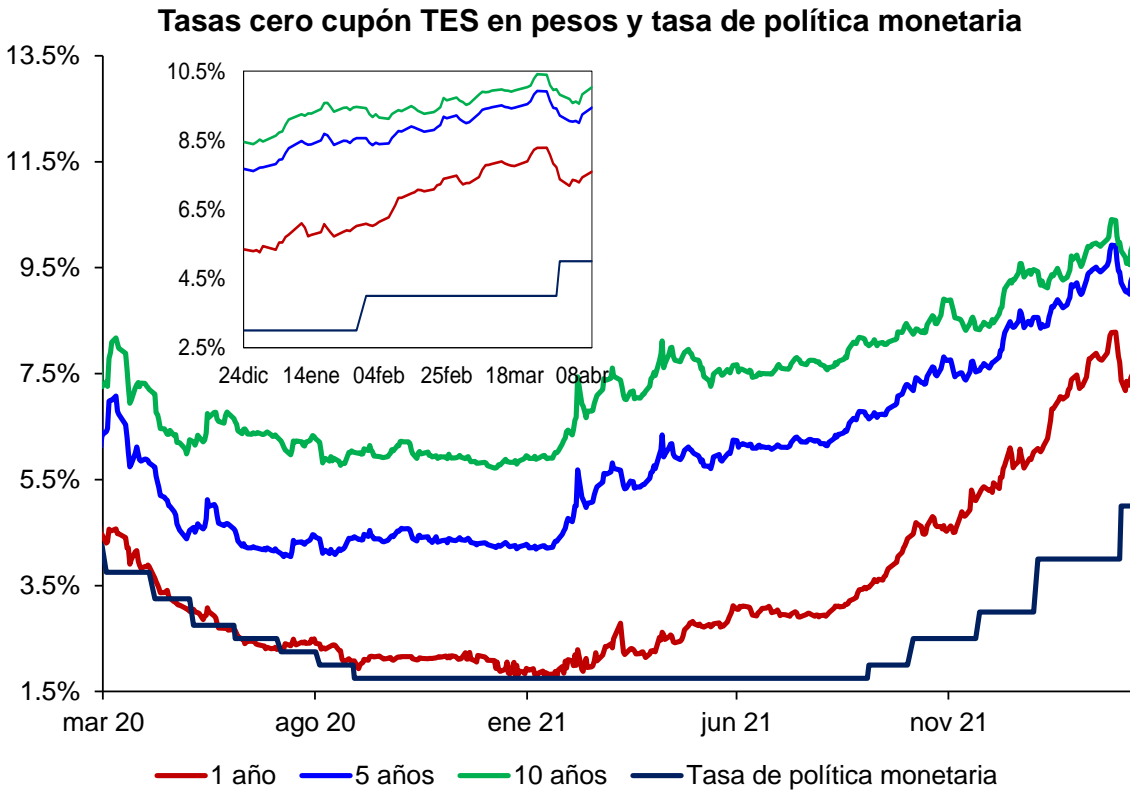

Fuente: SEN y Master Trader. Cálculos: Departamento de Operaciones y Análisis de Mercados.

* Para el 24 de diciembre, no hay suficientes transacciones para estimar la Tasa cero cupón.

2. Liquidez primaria y mercado monetario

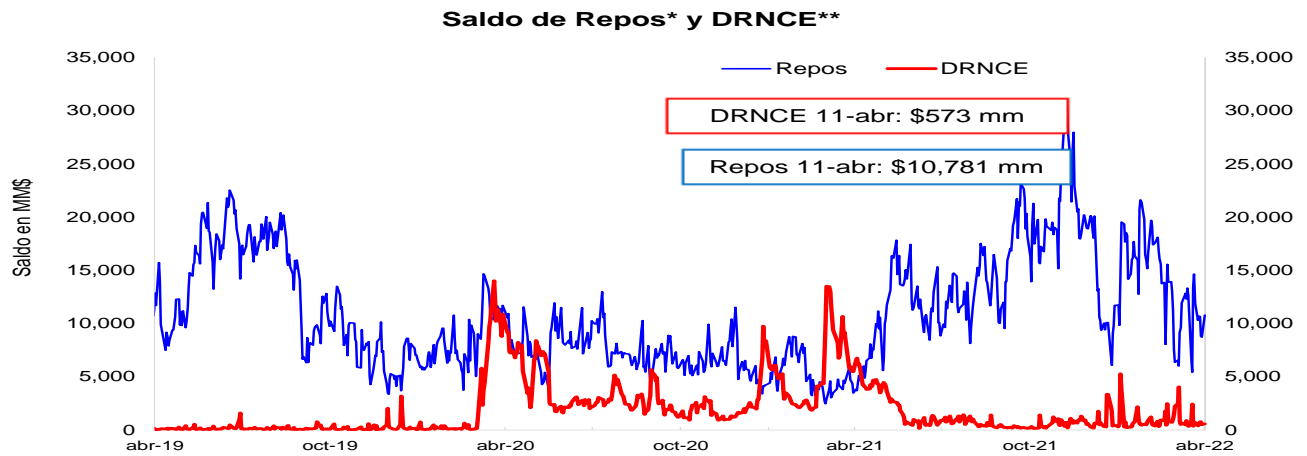

* Los repos incluyen las operaciones de la ventanilla de expansión.

** Depósitos Remunerados No Constitutivos de Encaje. Incluye las operaciones de contracción por ventanilla a 1 día.



*No incluye el saldo de los TES de Control Monetario.

**Incluye los depósitos remunerados y los no remunerados de la TGN en el BR .

Saldo de TES a precios de mercado en poder del BR

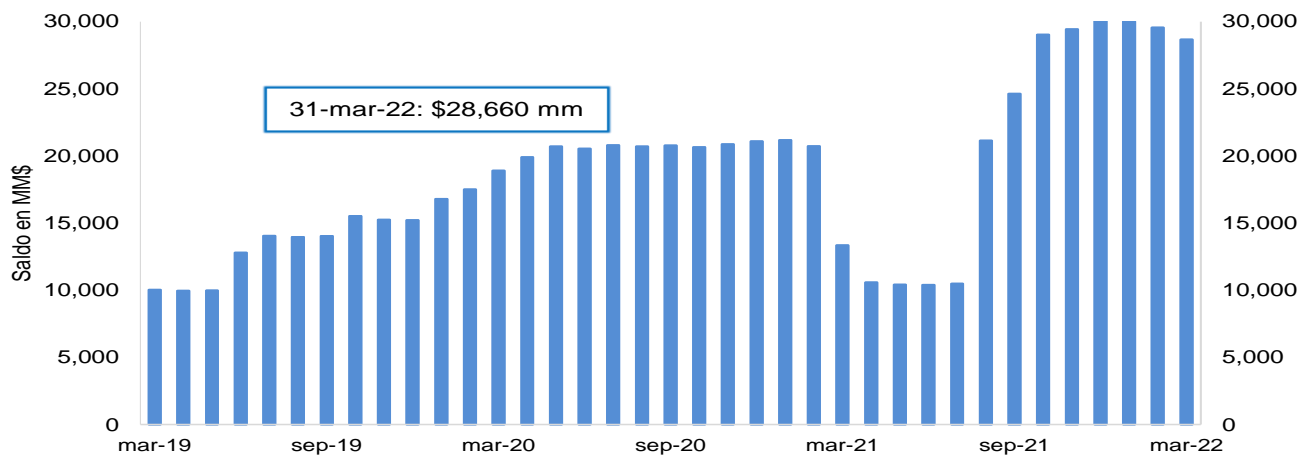

FUENTE: Banco de la República.

3. Pasivos del sistema financiero consolidado y mercado de depósito

a. M1, M3 Y PSE

OFERTA MONETARIA AMPLIADA ^{1/}
Miles de millones de pesos y porcentajes

Concepto	Saldo a abril 01 2022	VARIACIONES									
		SEMANTAL		ULTIMAS 4 SEM		ULTIMAS 13 SEM		CORRIDO AÑO		ANUAL	
		ABS	%	ABS	%	ABS	%	ABS	%	ABS	%
OFERTA MONETARIA AMPLIADA- M3* (1+2)	696,301	6,259	0.9	7,182	1.0	2,364	0.3	2,364	0.3	75,640	12.2
1. Efectivo	104,300	1,062	1.0	-830	-0.8	-4,300	-4.0	-4,300	-4.0	12,729	13.9
2. Depósitos en poder del público*	592,002	5,197	0.9	8,013	1.4	6,664	1.1	6,664	1.1	62,911	11.9
Cuenta Corriente	77,168	-2,221	-2.8	1,056	1.4	-2,492	-3.1	-2,492	-3.1	7,290	10.4
Ahorros	294,771	6,637	2.3	1,651	0.6	-1,698	-0.6	-1,698	-0.6	40,799	16.1
CDT + Bonos*	201,920	1,993	1.0	6,256	3.2	13,850	7.4	13,850	7.4	12,210	6.4
CDT menor a 18 meses*	97,027	1,007	1.0	3,016	3.2	12,179	14.4	12,179	14.4	15,622	19.2
CDT mayor a 18 meses*	69,615	985	1.4	2,740	4.1	1,874	2.8	1,874	2.8	-5,161	-6.9
Bonos*	35,278	1	0.0	499	1.4	-203	-0.6	-203	-0.6	1,749	5.2
Depósitos Fiduciarios (impuestos y otros conceptos)	8,926	-1,823	-17.0	-1,098	-11.0	-423	-4.5	-423	-4.5	473	5.6
Depósitos a la Vista	9,217	610	7.1	148	1.6	-2,573	-21.8	-2,573	-21.8	2,139	30.2
Repos con el Sector Real	0	-	-	-	-	-	-	-	-	-	-
3. CDT+ Bonos en poder del Banco de la República	586	-	0.0	-32	-5.2	-597	-50.5	-597	-50.5	-3,180	-84.4
TOTAL DEPÓSITOS (2+3)**	592,588	5,197	0.9	7,981	1.4	6,067	1.0	6,067	1.0	59,731	11.2
ITEM DE MEMORANDO											
M1. Medios de pago	181,467	-1,159	-0.6	226	0.1	-6,792	-3.6	-6,792	-3.6	20,019	12.4
M1 + Ahorros	476,239	5,478	1.2	1,877	0.4	-8,490	-1.8	-8,490	-1.8	60,818	14.6
M2*	642,881	7,471	1.2	7,634	1.2	5,563	0.9	5,563	0.9	71,279	12.5
PSE en poder del público sin fiduciarios*	583,076	7,020	1.2	9,111	1.6	7,087	1.2	7,087	1.2	62,438	12.0
M3 sin fiduciarios*	687,376	8,082	1.2	8,281	1.2	2,787	0.4	2,787	0.4	75,167	12.3
Total Depósitos**	592,588	5,197	0.9	7,981	1.4	6,067	1.0	6,067	1.0	59,731	11.2
	Variaciones Anualizadas	Semantal		Últimas 4 sem.		Últimas 13 sem.					
	M3*	59.9		14.4		1.4					
	Efectivo	70.2		-9.8		-14.9					
	Dep. en poder del público*	58.2		19.4		4.6					
	M1	-28.2		1.6		-13.7					
	M1 + Ahorros	82.5		5.3		-6.8					
	M2*	83.6		16.8		3.5					
	Dep.sin Fiduciarios*	87.7		22.7		5.0					
	M3 sin Fiduciarios*	85.0		17.1		1.6					

^{1/} Incluye FDN a partir del corte del 2 de octubre de 2020, tras la emisión de bonos por parte de dicha entidad dirigida al público en general. No contiene los CDT emitidos por Findeter en el marco del Decreto 581 y la Resolución 1357 de 2020 del MHCP.

* A partir de las estadísticas con corte a ago 28 /2020 se excluyeron los CDT y los bonos en poder del Banco de la República, y se reprocesó la serie desde mar 27/2020 hasta la fecha.

**Incluye los CDTs y bonos en poder del Banco de la República

Fuentes: Banco de la República y Formato 281 de la Superintendencia Financiera de Colombia.

c. M3, PSE Y M1 + AHORRO

En poder del público

Variaciones anuales (%) de datos semanales

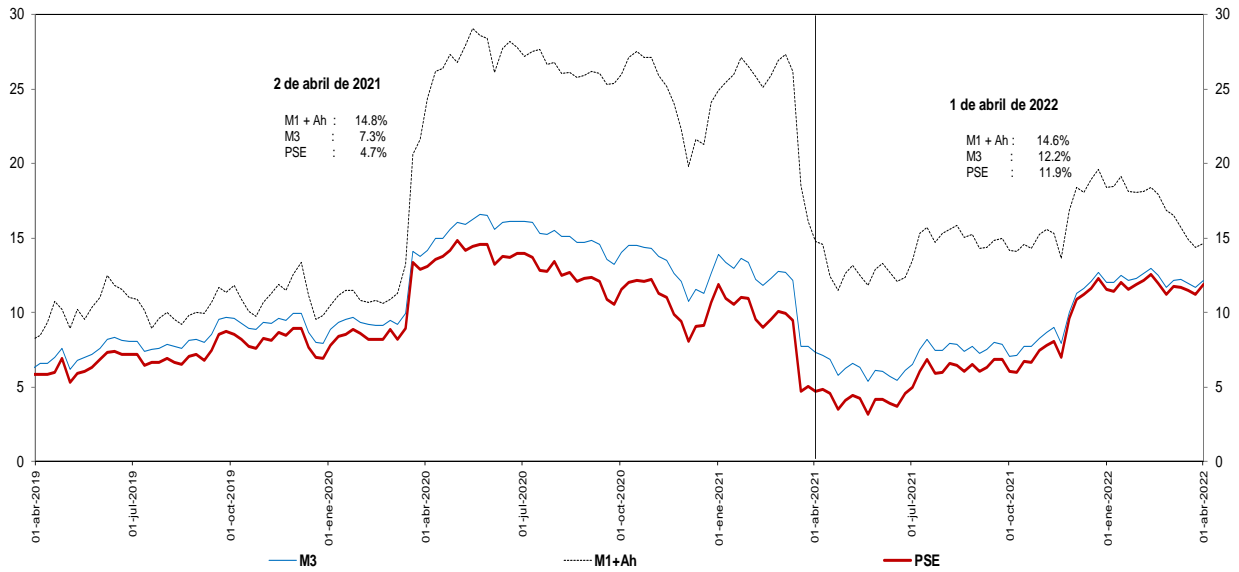

Incluye FDN a partir del corte del 2 de octubre de 2020, tras la emisión de bonos por parte de dicha entidad dirigida al público en general. No contiene los CDT emitidos por Findeter en el marco del Decreto 581 y la Resolución 1357 de 2020 del MHCP.

* A partir de las estadísticas con corte a ago 28 /2020 se excluyeron los CDT y los bonos en poder del Banco de la República, y se reprocesó la serie desde mar 27/2020 hasta la fecha.

Fuentes: Banco de la República y Formato 281 de la Superintendencia Financiera de Colombia.

d. M3 Y PSE sin fiduciarios y M1 + AHORRO

En poder del público

Variaciones anuales (%) de datos semanales

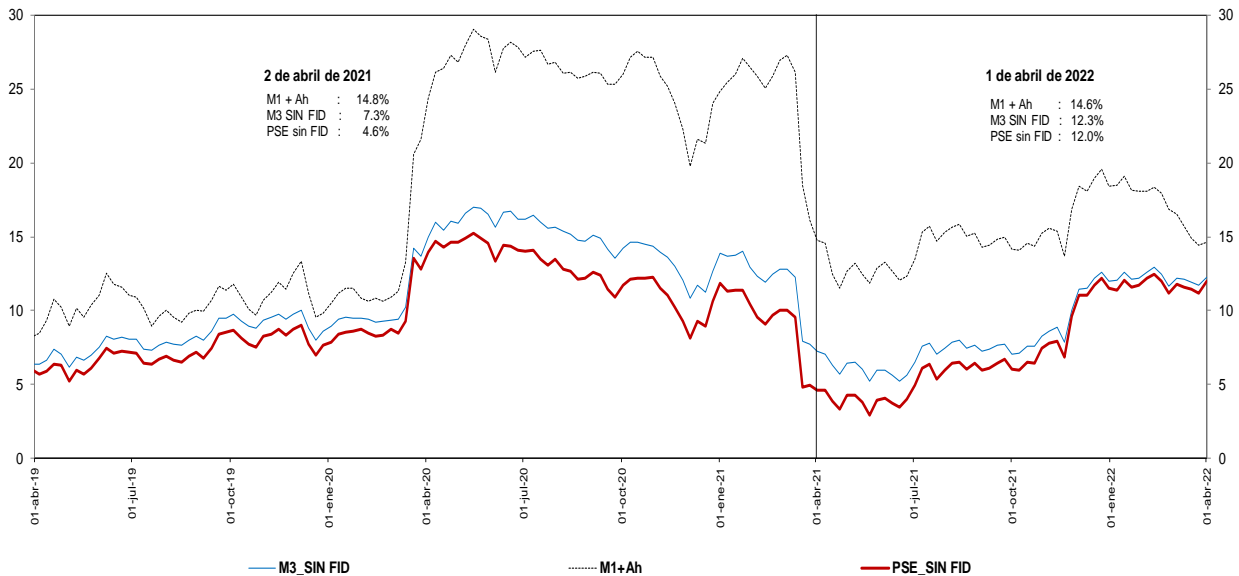

Incluye FDN a partir del corte del 2 de octubre de 2020, tras la emisión de bonos por parte de dicha entidad dirigida al público en general. No contiene los CDT emitidos por Findeter en el marco del Decreto 581 y la Resolución 1357 de 2020 del MHCP.

* A partir de las estadísticas con corte a ago 28 /2020 se excluyeron los CDT y los bonos en poder del Banco de la República, y se reprocesó la serie desde mar 27/2020 hasta la fecha.

Fuentes: Banco de la República y Formato 281 de la Superintendencia Financiera de Colombia.

e. M3 Y PSE sin fiduciarios
En poder del público
Variaciones anualizadas últimas 13 semanas

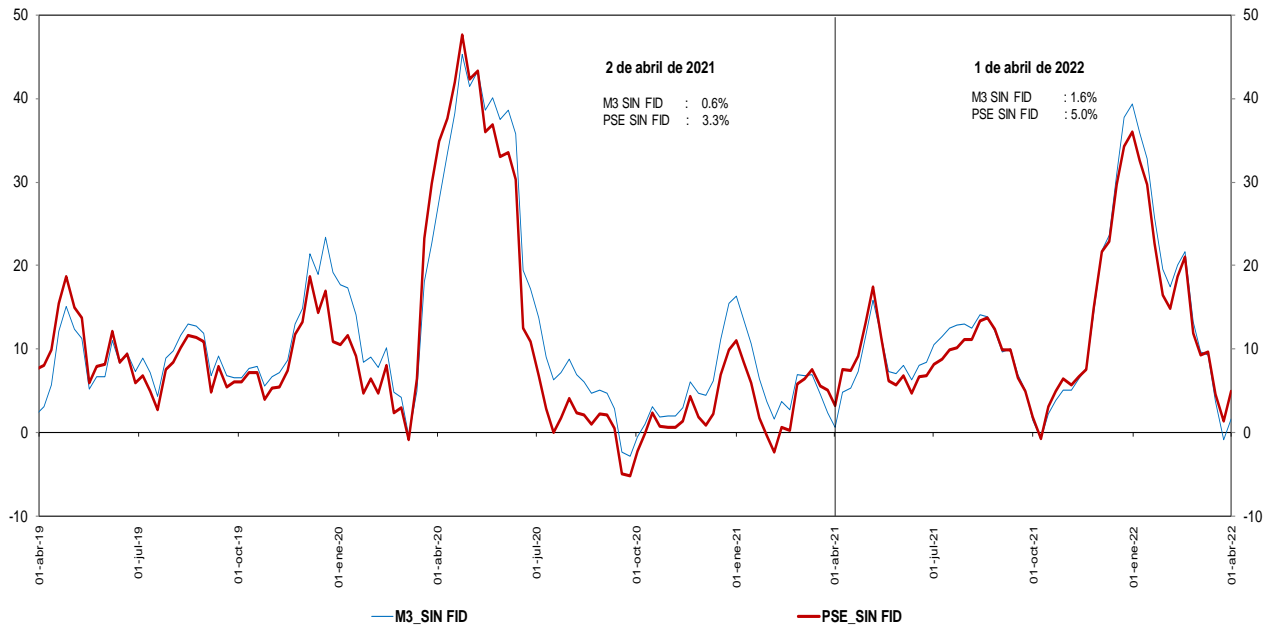

Incluye FDN a partir del corte del 2 de octubre de 2020, tras la emisión de bonos por parte de dicha entidad dirigida al público en general. No contiene los CDT emitidos por Findeter en el marco del Decreto 581 y la Resolución 1357 de 2020 del MHCP.
 * A partir de las estadísticas con corte a ago 28 /2020 se excluyeron los CDT y los bonos en poder del Banco de la República, y se reprocesó la serie desde mar 27/2020 hasta la fecha.

Fuentes: Banco de la República y Formato 281 de la Superintendencia Financiera de Colombia.

g. M3 y M1+AHORRO
En poder del público
Variaciones anualizadas últimas 13 semanas

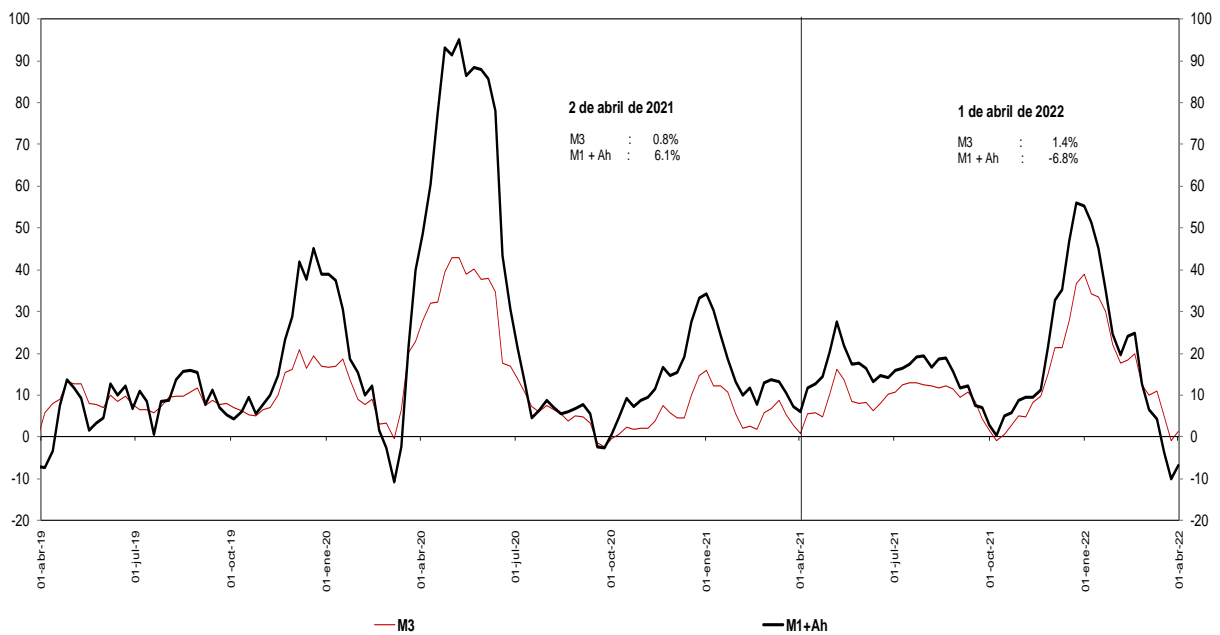

Incluye FDN a partir del corte del 2 de octubre de 2020, tras la emisión de bonos por parte de dicha entidad dirigida al público en general.
 * A partir de las estadísticas con corte a ago 28 /2020 se excluyeron los CDT y los bonos en poder del Banco de la República, y se reprocesó la serie desde mar 27/2020 hasta la fecha.

Fuentes: Banco de la República y Formato 281 de la Superintendencia Financiera de Colombia.

i. Base Monetaria y Multiplicador de M3
En poder del público
Promedio de orden 13

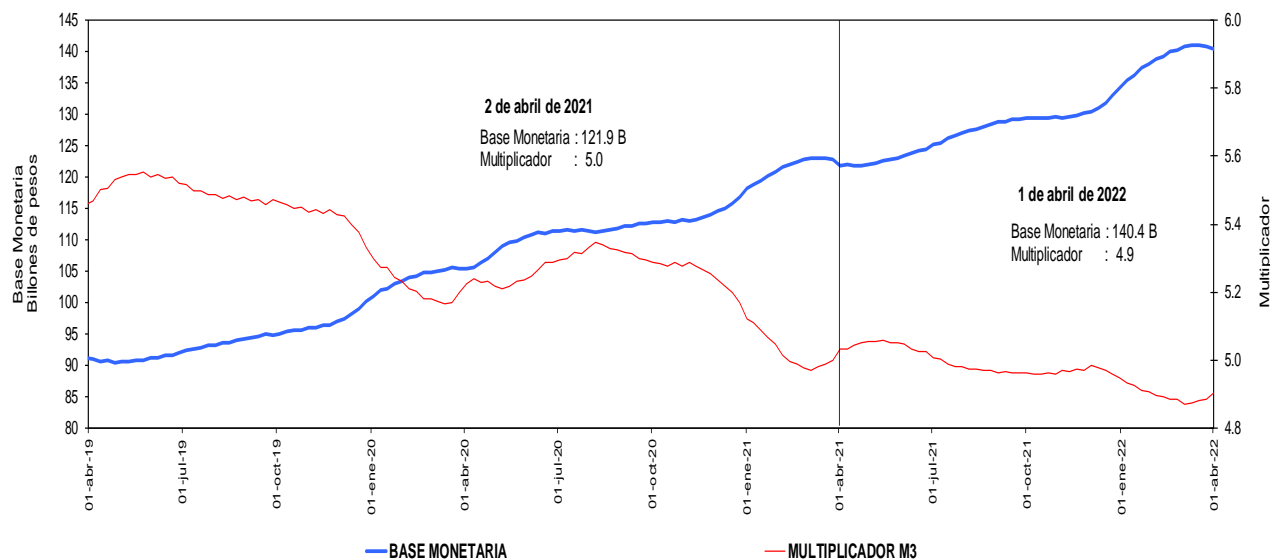

Incluye FDN a partir del corte del 2 de octubre de 2020, tras la emisión de bonos por parte de dicha entidad dirigida al público en general. No contiene los CDT emitidos por Findeter en el marco del Decreto 581 y la Resolución 1357 de 2020 del MHCP.

* A partir de las estadísticas con corte a ago 28 /2020 se excluyeron los CDT y los bonos en poder del Banco de la República, y se reprocesó la serie desde mar 27/2020 hasta la fecha.

Fuentes: Banco de la República y Formato 281 de la Superintendencia Financiera de Colombia.

j. Coeficientes de Efectivo y Reserva
En poder del público
Promedio de orden 13

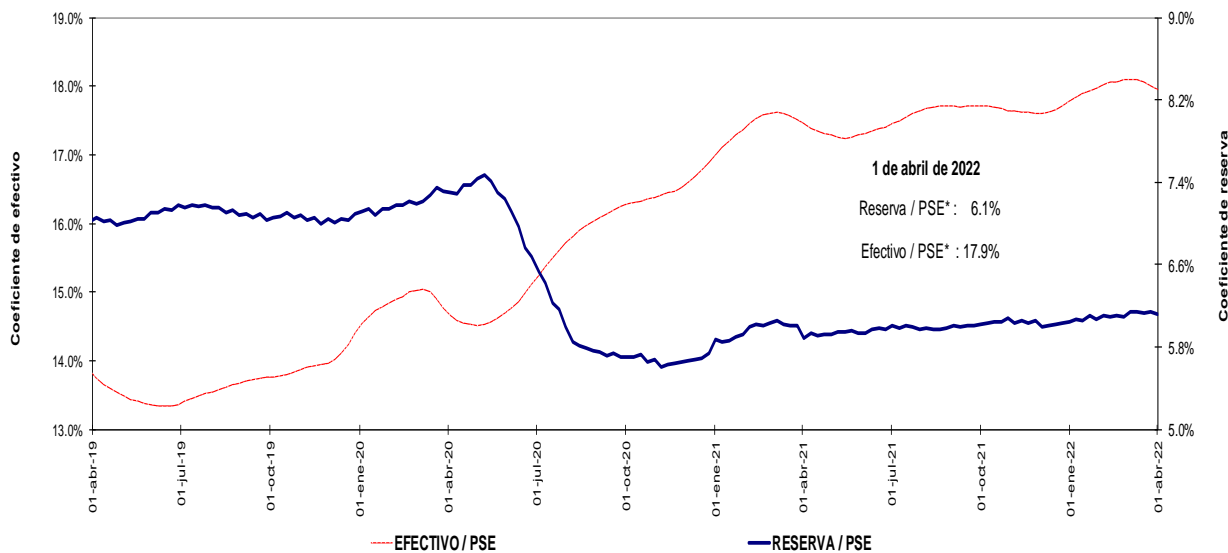

Incluye FDN a partir del corte del 2 de octubre de 2020, tras la emisión de bonos por parte de dicha entidad dirigida al público en general. No contiene los CDT emitidos por Findeter en el marco del Decreto 581 y la Resolución 1357 de 2020 del MHCP.

* A partir de las estadísticas con corte a ago 28 /2020 se excluyeron los CDT y los bonos en poder del Banco de la República, y se reprocesó la serie desde mar 27/2020 hasta la fecha.

Fuentes: Banco de la República y Formato 281 de la Superintendencia Financiera de Colombia.

4. Activos internos del sector financiero y mercado de crédito

Cartera

a. Cartera Bruta M/T del Sistema Financiero por Modalidad de Crédito *

1 de abril de 2022

(Miles de millones de pesos y porcentajes)

Moneda		Saldo	Participación %	Variaciones									
				Semanal		Últimas 4 semanas		Últimas 13 semanas		Año corrido		Anual	
				Absoluta	%	Absoluta	%	Absoluta	%	Absoluta	%	Absoluta	%
Legal	Cartera ajustada	564,030	100.0	3,048	0.5	9,698	1.7	23,940	4.4	23,940	4.4	67,981	13.7
	Comercial 1/	271,608	48.2	1,470	0.5	4,562	1.7	11,172	4.3	11,172	4.3	27,035	11.1
	Consumo	189,444	33.6	1,085	0.6	3,942	2.1	9,821	5.5	9,821	5.5	28,737	17.9
	Hipotecaria ajustada 2/	88,020	15.6	470	0.5	1,052	1.2	2,542	3.0	2,542	3.0	10,786	14.0
	Microcrédito	14,958	2.7	23	0.2	142	1.0	406	2.8	406	2.8	1,423	10.5
	Memo Item												
	Hipotecaria	85,097	15.2	470	0.6	1,052	1.3	2,673	3.2	2,673	3.2	11,207	15.2
	Variaciones Anualizadas					Semanal	Últimas 4 semanas	Últimas 13 semanas	Año Corrido				
	Total cart. ajustada m/l					32.5	25.3	18.9	18.9				
						Comercial	24.6	18.3	18.3				
					Consumo	31.4	23.7	23.7					
					Hipotecaria	16.9	12.4	12.4					
					Microcredito	13.2	11.6	11.6					
Extranjera	Total cartera en M. E.	16,112		-249	-1.5	-1,245	-7.2	-3,227	-16.7	-3,227	-16.7	-246	-1.5
	Total cartera en M. E. Mill. US\$	4,268		-53	-1.2	-292	-6.4	-589	-12.1	-589	-12.1	-179	-4.0
	Variaciones Anualizadas m/e					Semanal	Últimas 4 semanas	Últimas 13 semanas	Año Corrido				
	Expresada en pesos					-54.9	-62.0	-51.8	-51.8				
Expresada en dólares					-47.7	-57.7	-40.4	-40.4					
Total	Cartera total ajustada	580,142	100.0	2,799	0.5	8,453	1.5	20,713	3.7	20,713	3.7	67,734	13.2
	Comercial	287,053	49.5	1,223	0.4	3,316	1.2	8,028	2.9	8,028	2.9	26,609	10.2
	Consumo	190,111	32.8	1,083	0.6	3,943	2.1	9,738	5.4	9,738	5.4	28,917	17.9
	Hipotecaria ajustada 2/	88,020	15.2	470	0.5	1,052	1.2	2,542	3.0	2,542	3.0	10,786	14.0
	Microcrédito	14,958	2.6	23	0.2	142	1.0	406	2.8	406	2.8	1,423	10.5
	Variaciones Anualizadas					Semanal	Últimas 4 semanas	Últimas 13 semanas	Año Corrido				
	Total cart. ajustada m/t					28.6	21.0	15.7	15.7				
						Comercial	16.3	12.0	12.0				
						Consumo	31.3	23.4	23.4				
						Hipotecaria	16.9	12.4	12.4				
					Microcredito	13.2	11.6	11.6					

b. Cartera Neta M/T del Sistema Financiero por Modalidad de Crédito*

1 de abril de 2022

(Miles de millones de pesos y porcentajes)

Total cartera neta ml ajustada 3/	527,714			2,897	0.6	9,969	1.9	23,829	4.7	23,829	4.7	69,298	15.1
Total cartera en M. E.	16,049			-249	-1.5	-1,244	-7.2	-3,222	-16.7	-3,222	-16.7	-264	-1.6
Cartera Neta Ajustada Moneda Total	543,763			2,648	0.5	8,724	1.6	20,607	3.9	20,607	3.9	69,034	14.5

* No incluye la cartera de las entidades financieras especiales.

1/ Incluye ventas de cartera para manejo a través de derechos fiduciarios y ajustes por leasing operativo

2/ Incluye ajuste por titularización de cartera hipotecaria

3/ A partir de las estadísticas con corte dic 4/2020 no se desagrega la cartera neta por modalidad debido a la inclusión en el formato 281 de la cuenta de provisión general (creada a partir de la C.E 022/2020 de la Superintendencia Financiera de Colombia).

Fuentes: Formato 281 de la Superintendencia Financiera de Colombia, Titularizadora Colombia y cálculos Banco de la República.

c. Cartera bruta en moneda legal
Variaciones anuales (%) de datos semanales

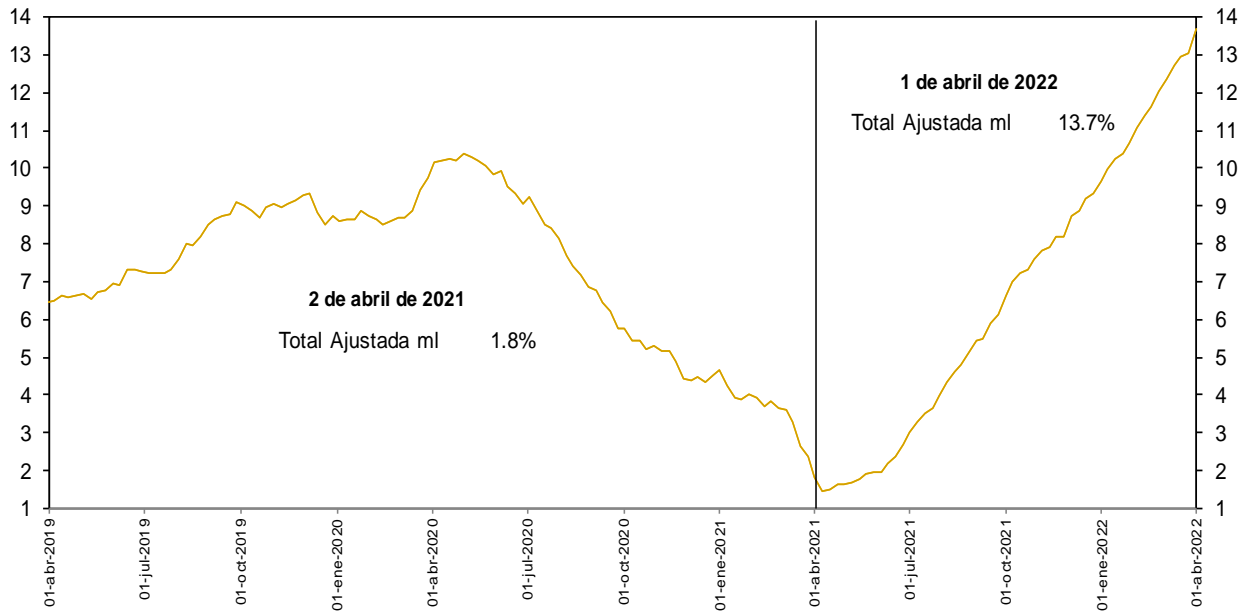

No incluye la cartera de las entidades financieras especiales.

Fuentes: Banco de la República y Formato 281 de la Superintendencia Financiera de Colombia.

d. Cartera bruta en moneda legal por modalidad de crédito
Variaciones anuales (%) de datos semanales

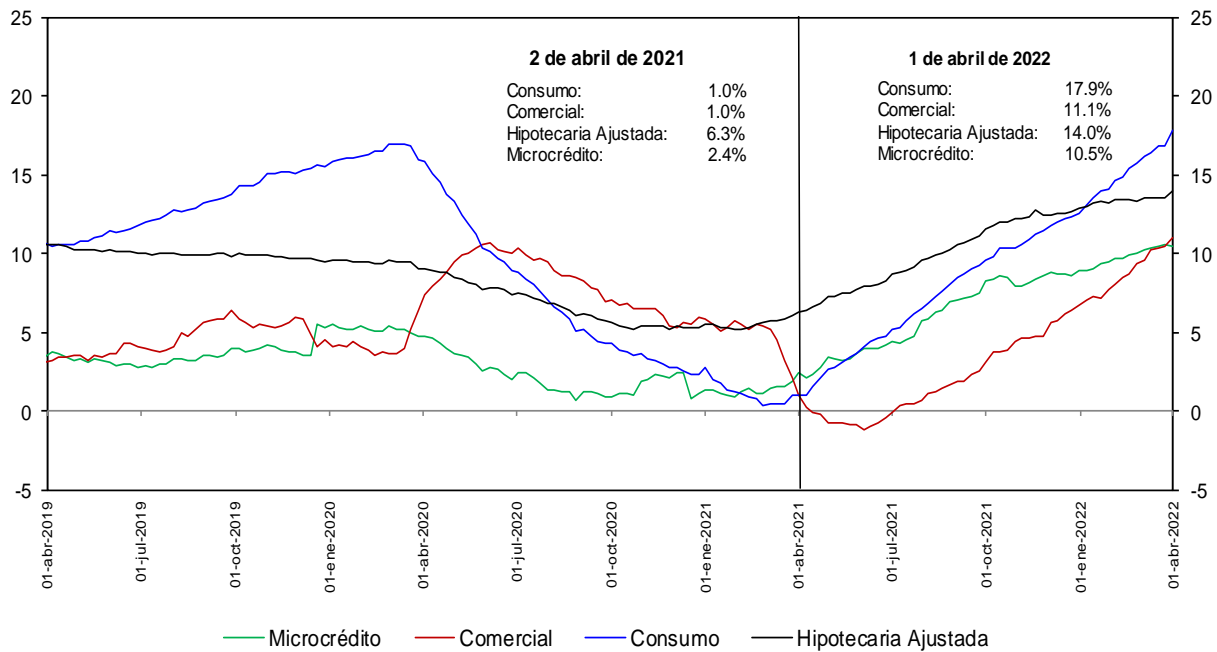

No incluye la cartera de las entidades financieras especiales.

Fuentes: Banco de la República y Formato 281 de la Superintendencia Financiera de Colombia.

e. Cartera bruta en moneda legal por modalidad de crédito
Variaciones anualizadas últimas 13 semanas (%)

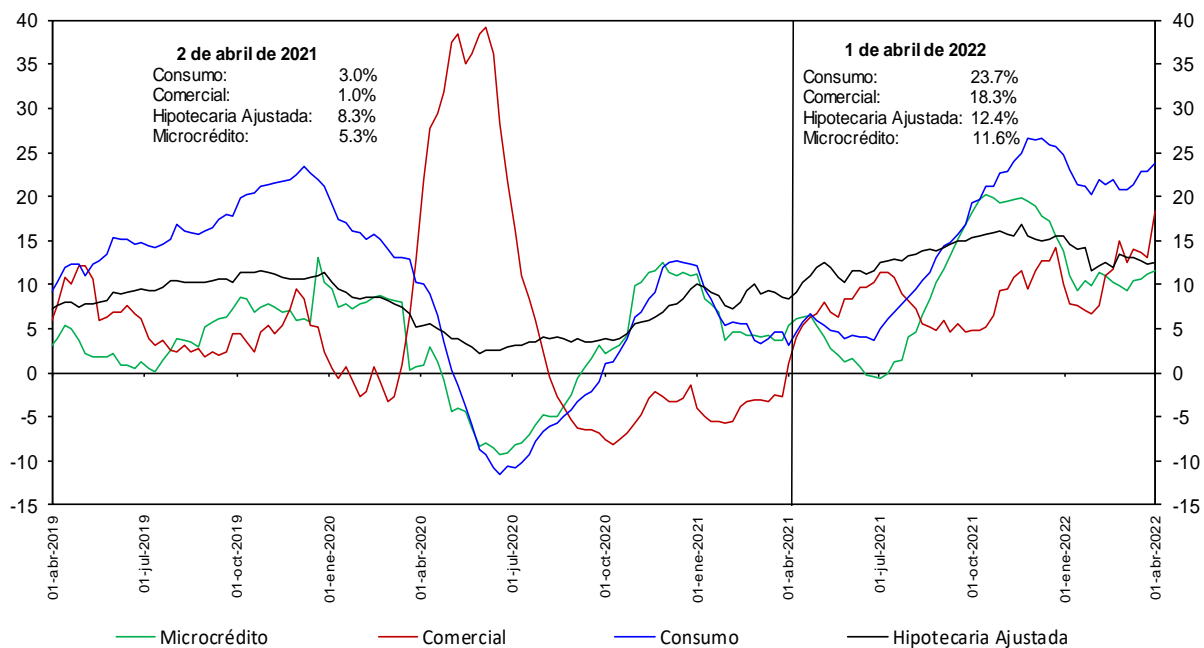

No incluye la cartera de las entidades financieras especiales.

Fuentes: Banco de la República y Formato 281 de la Superintendencia Financiera de Colombia.

h. Cartera moneda extranjera en dólares (%)

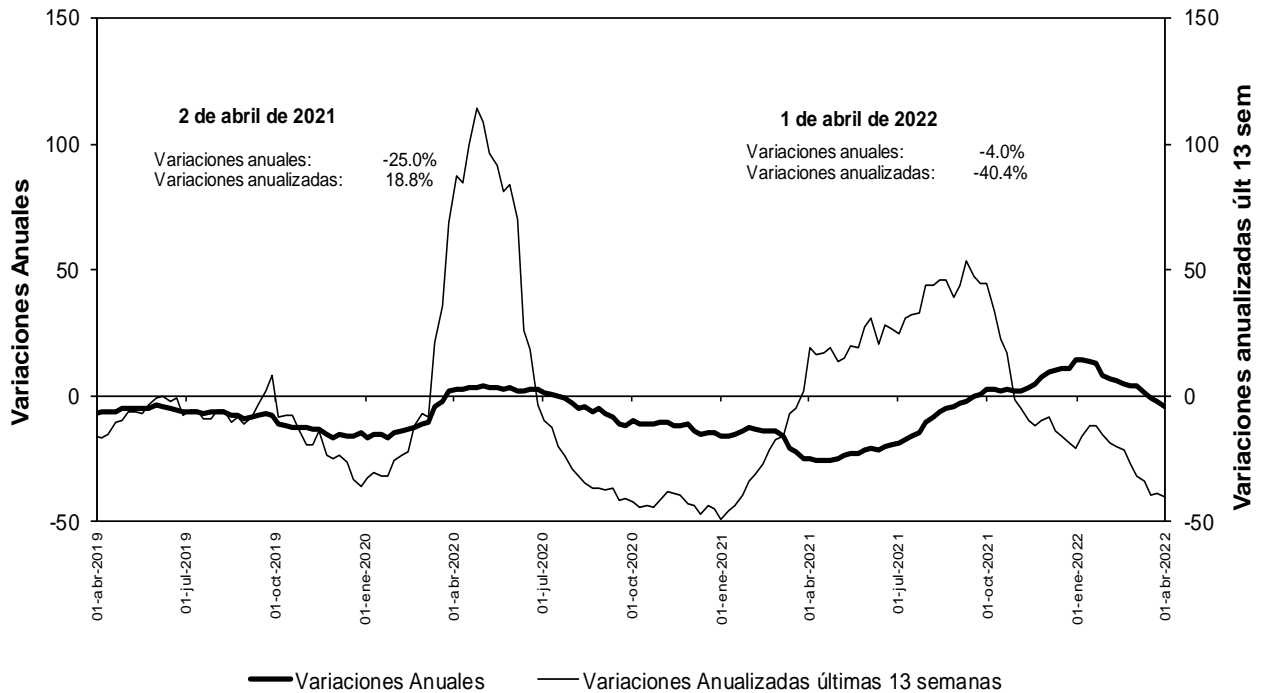

No incluye la cartera de las entidades financieras especiales.

Fuentes: Banco de la República y Formato 281 de la Superintendencia Financiera de Colombia.

n. Bonos emitidos por los establecimientos de crédito -variación anual (%) y saldo (bill.)-

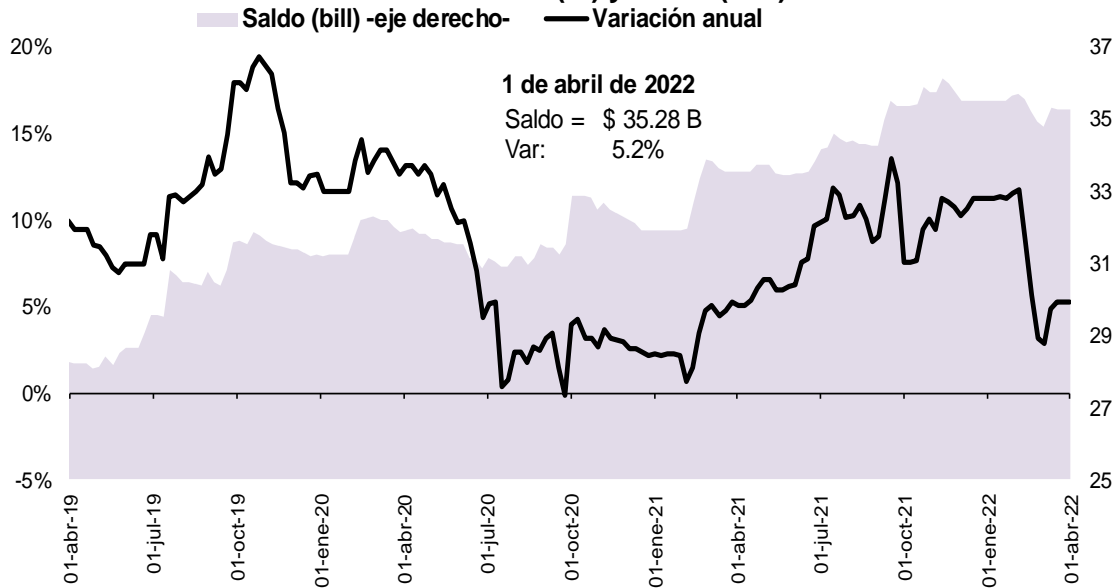

Fuente: Banco de la República, cálculos con información del formato 281 de la Superintendencia Financiera de Colombia

O. Variaciones anuales nominales y reales de agregados monetarios (Información mensual)

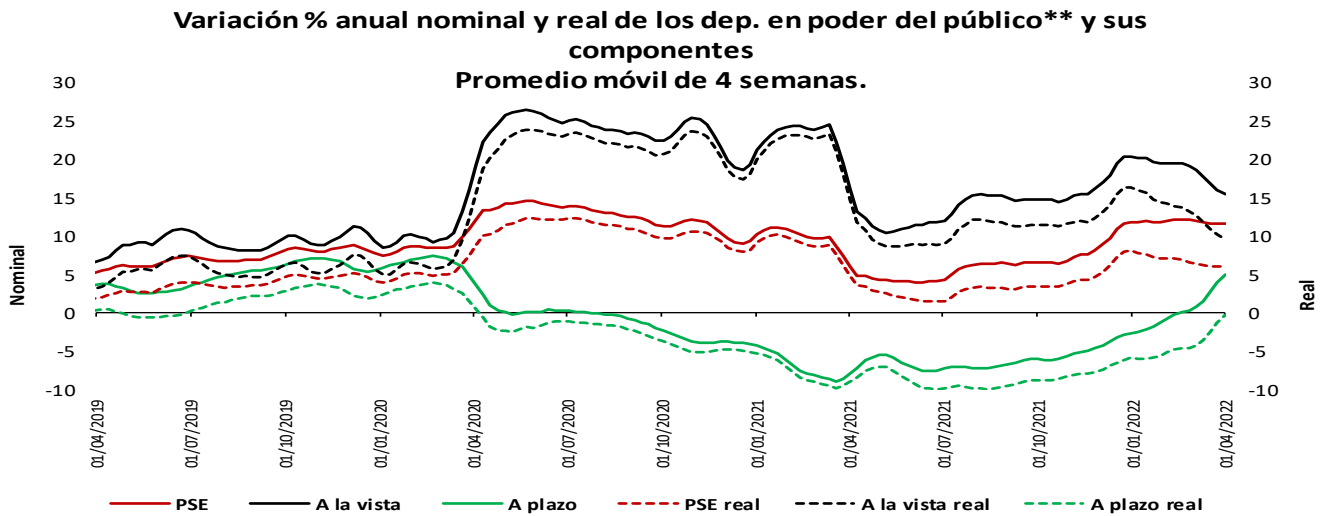
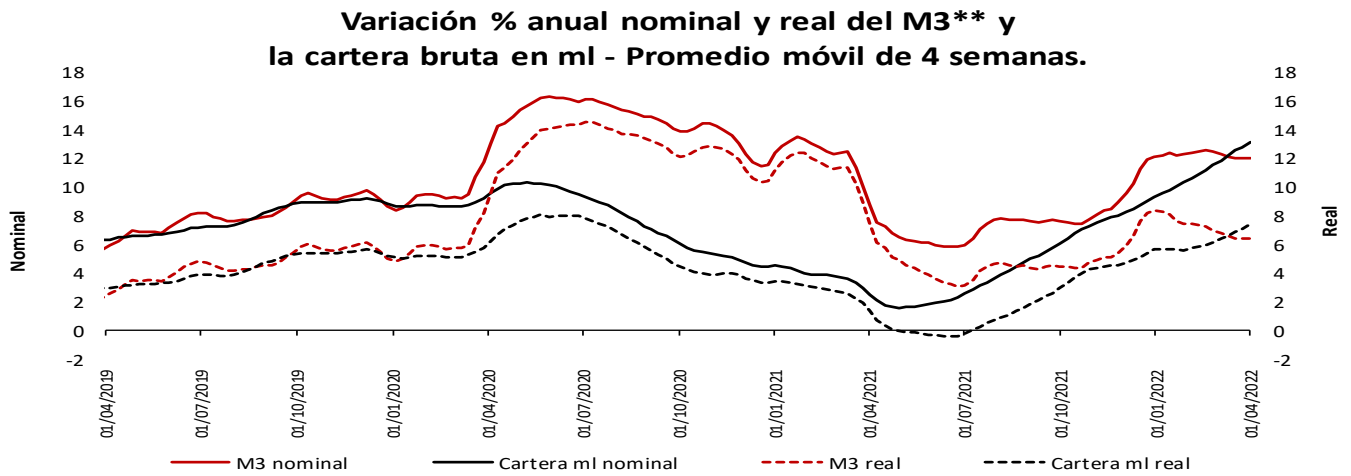
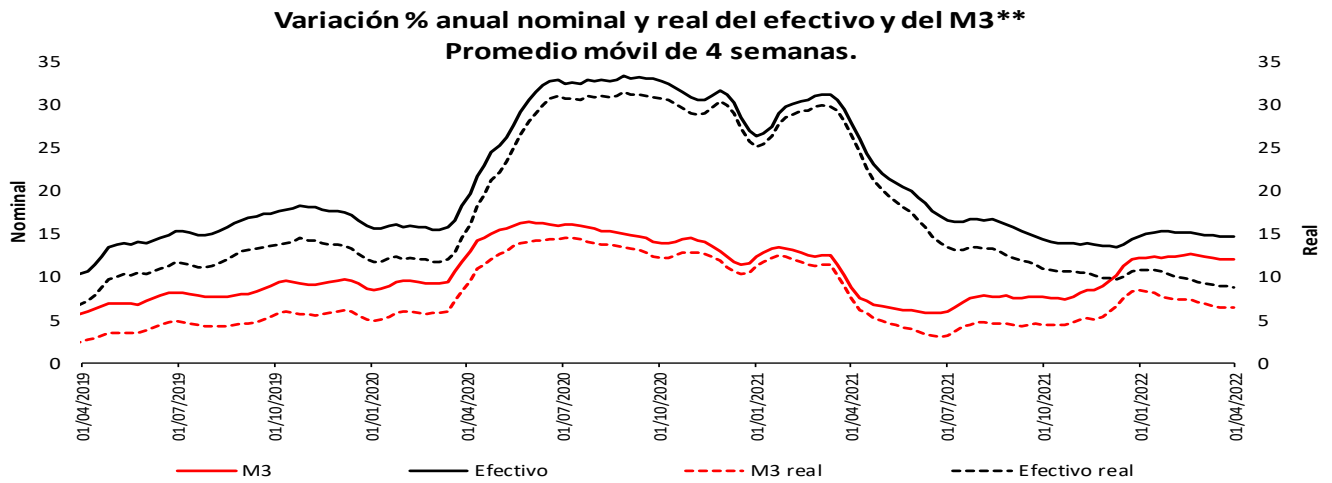

* IFC sin alimentos. Información provisional.

**A partir de la publicación con corte sep 25/2020 se reprocesó la serie, incorporando los cambios en la canasta del IPC sin alimentos utilizada por el BR desde octubre /2020

**No incluye CDT y bonos en poder del Banco de la República.

Fuentes: Banco de la República y Formato 281 de la Superintendencia Financiera de Colombia.

Variaciones anuales, nominales y reales de la cartera

Variación % anual nominal de la cartera** en moneda nacional y sus componentes - Promedio móvil de 4 semanas

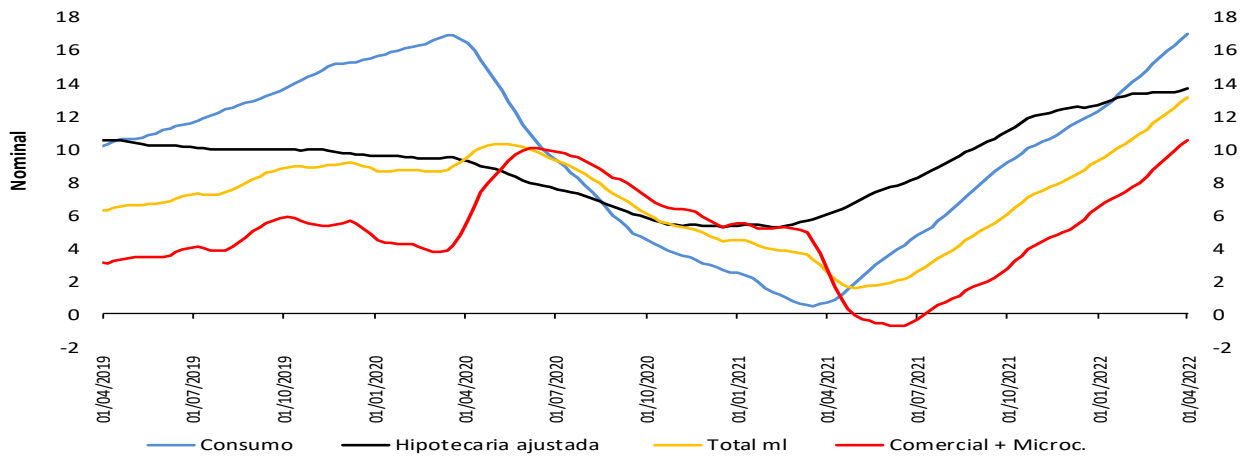

Variación % anual real* de la cartera** en moneda nacional y sus componentes - Promedio móvil de 4 semanas

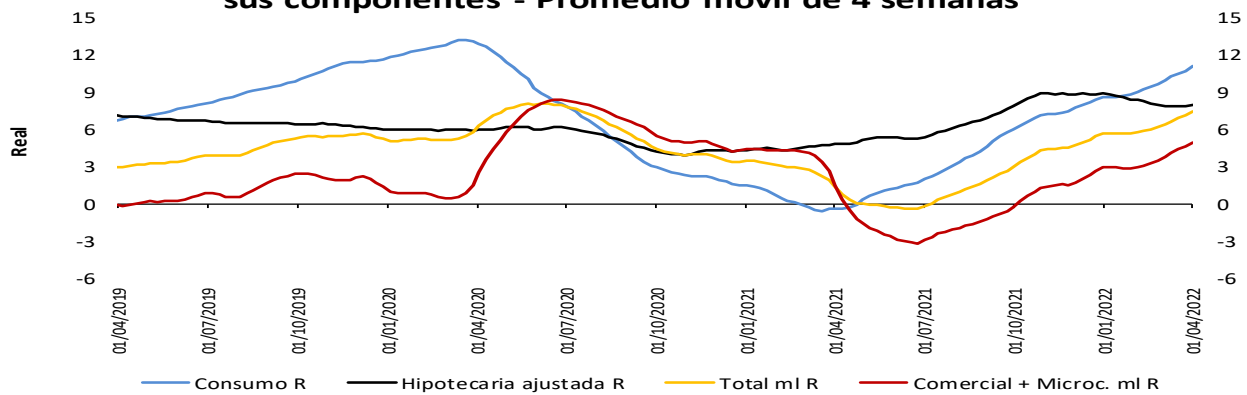

Variación % anual nominal (N) y real (R)* de la cartera** en moneda nacional y total - Promedio móvil de 4 semanas

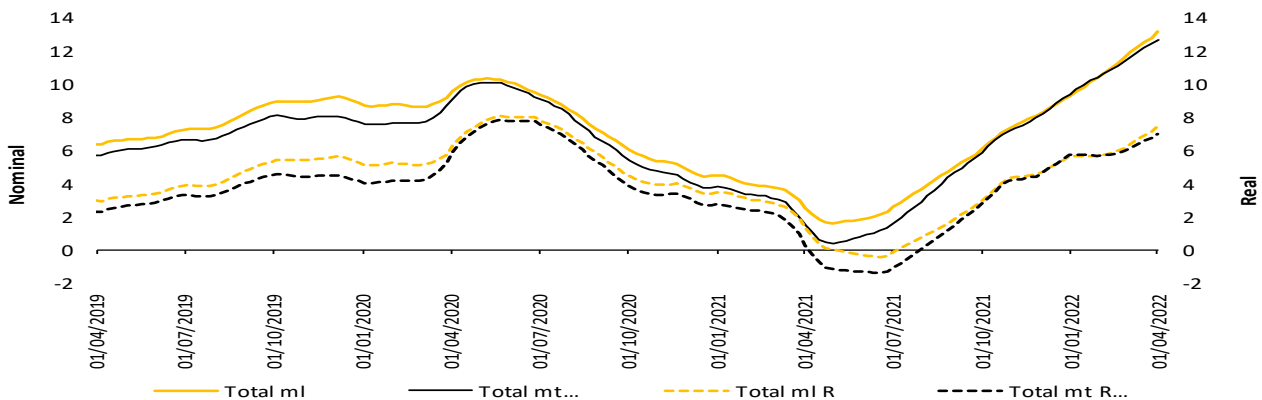

* IPC sin alimentos. Información provisional.

**A partir de la publicación con corte sep 25/2020 se reprocesó la serie, incorporando los cambios en la canasta del IPC sin alimentos utilizada por el BR desde octubre /2020

La cartera en moneda extranjera se ajustó por tasa de cambio.

** No incluye la cartera de las entidades financieras especiales (EFE)

Fuentes: Banco de la República y Formato 281 de la Superintendencia Financiera de Colombia.

5. Margen de intermediación del sistema financiero

α. Información semanal, Promedio móvil de orden 4

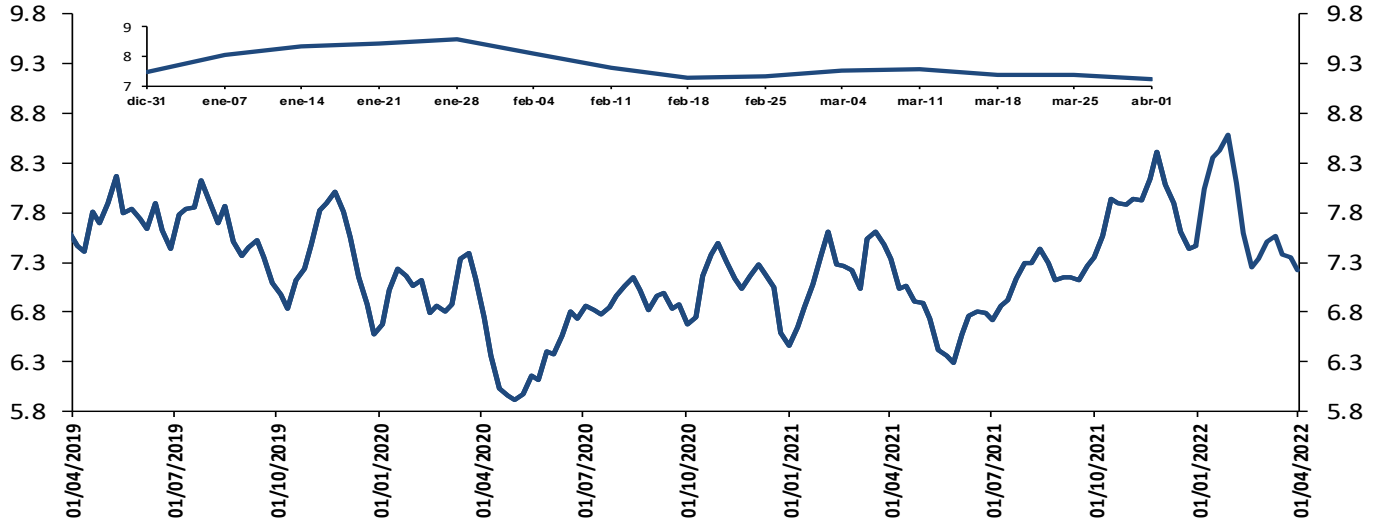

El margen de intermediación se calcula así: $MI = ((1+i_{activa})/(1+i_{pasiva}))-1$
 Donde i_{activa} es la tasa de colocación total del sistema del BR e i_{pasiva} es la tasa ponderada de captación.

Fuentes: Banco de la República. Cálculos con información de la Superintendencia Financiera de Colombia.

Información semanal, Promedio móvil de orden 4
Margen de intermediación de la cartera comercial

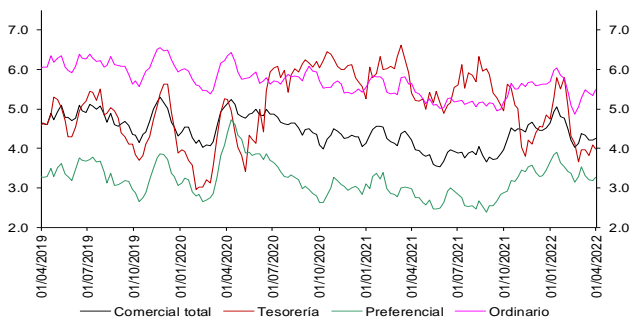

Fuentes: Banco de la República. Cálculos con información de la Superintendencia Financiera de Colombia.

Información semanal - Promedio móvil de orden 4
Spread Tasa Cartera Comercial por plazo vs. TES

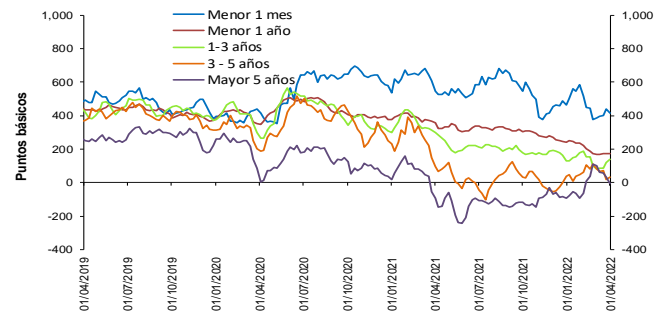

Fuentes: Banco de la República. Cálculos con información de la Superintendencia Financiera de Colombia.

Información semanal, Promedio móvil de orden 4
Margen de intermediación de la cartera consumo

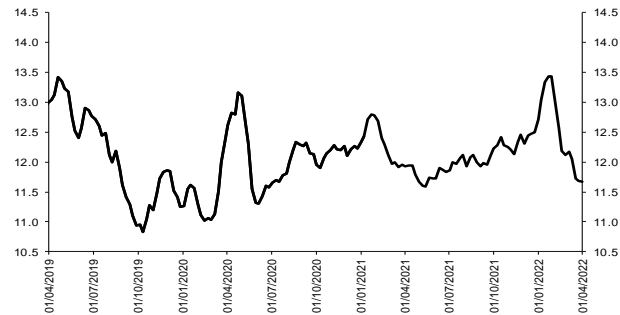

Fuentes: Banco de la República. Cálculos con información de la Superintendencia Financiera de Colombia.

Información semanal - Promedio móvil de orden 4
Spread Tasa Cartera Consumo por plazo vs. TES

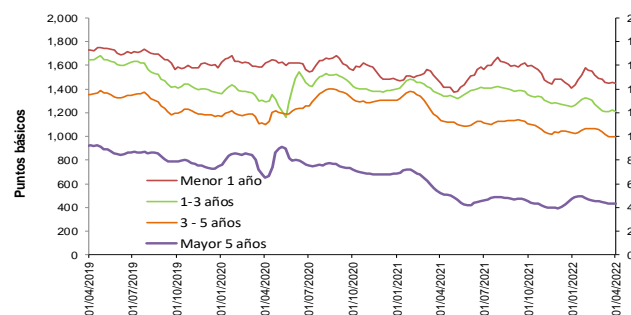

Fuentes: Banco de la República. Cálculos con información de la Superintendencia Financiera de Colombia.

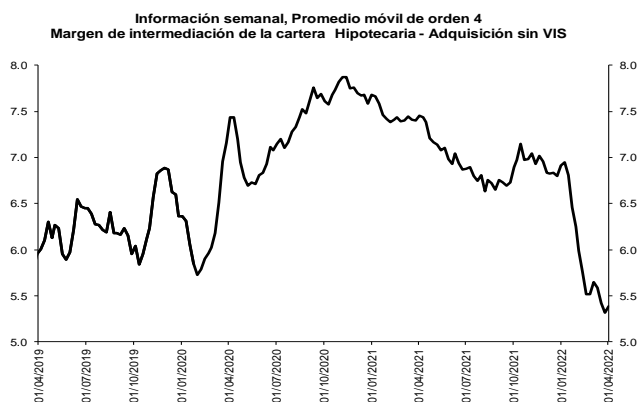

Fuentes: Banco de la República. Cálculos con información de la Superintendencia Financiera de Colombia.

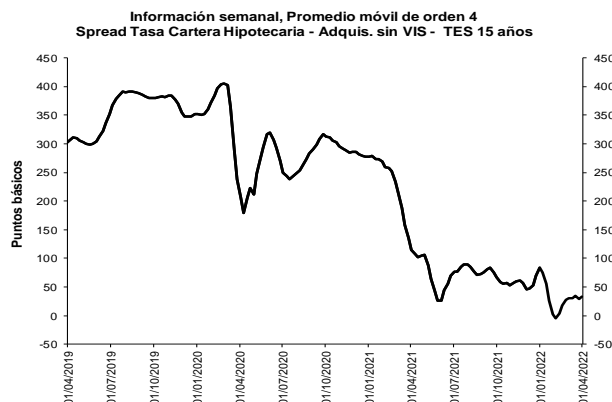

Fuentes: Banco de la República. Cálculos con información de la Superintendencia Financiera de Colombia.

b. Spreads Tasa Cartera Comercial y Consumo por plazo vs. TES (Información semanal - Promedio móvil de orden 4)

	Fecha	Variación (pb)					
		1 semana	4 semanas	13 semanas	año corrido	año completo	
Spread: tasa de interés cartera - tasa TES (puntos básicos)							
Comercial							
Menor a 1 mes	415.6	(23.32)	27.89	(46.88)	(46.88)	(130.73)	
Menor 1 año	171.1	(3.93)	0.94	(68.61)	(68.61)	(185.69)	
De 1 - 3 años	139.7	22.04	60.07	10.52	10.52	(160.81)	
De 3 - 5 años	31.7	12.75	(50.08)	(7.28)	(7.28)	(65.92)	
Mayor 5 años	(5.1)	(39.31)	(105.50)	86.26	86.26	88.05	
Consumo							
Menor 1 año	1,448.4	(8.90)	(32.41)	40.32	40.32	(2.63)	
De 1 - 3 años	1,210.9	(14.34)	(8.14)	(43.09)	(43.09)	(142.75)	
De 3 - 5 años	998.8	2.68	(39.71)	(30.45)	(30.45)	(137.19)	
Mayor 5 años	431.5	(0.52)	(16.32)	(42.59)	(42.59)	(89.34)	
Vivienda							
Mayor 15 años	32.7	2.92	2.16	(51.65)	(51.65)	(81.39)	
Memo ítem (Información semanal - Promedio móvil de orden 4)							
		Monto semanal	Variación (pb)				
		mm de pesos	1 semana	4 semanas	13 semanas	año corrido	año completo
Tasas Comercial (%)							
Menor a 1 mes	8.9	221	(3.85)	85.08	168.22	168.22	192.60
Menor 1 año	8.7	2,327	12.40	85.42	206.24	206.24	310.06
De 1 - 3 años	10.3	861	33.01	136.69	262.72	262.72	419.59
De 3 - 5 años	9.8	303	23.58	15.59	195.31	195.31	411.21
Mayor 5 años	9.8	483	(28.00)	(47.08)	246.33	246.33	364.72
Tasas Consumo (%)							
Menor 1 año	21.5	28	7.43	52.07	315.17	315.17	493.13
De 1 - 3 años	21.0	208	(3.37)	68.48	209.11	209.11	437.66
De 3 - 5 años	19.5	1,094	13.51	25.96	172.14	172.14	339.95
Mayor 5 años	14.2	1,344	10.78	42.09	117.48	117.48	187.33
Tasas Vivienda (%)							
Mayor 15 años	10.4	370	14.07	58.26	94.65	94.65	131.21
Tasas Tes (%)							
Menor a 1 mes	4.8	n.a	19.48	57.19	215.10	215.10	323.32
Menor a 1 año	7.0	n.a	16.32	84.48	274.85	274.85	495.76
De 1 a 3 años	8.9	n.a	10.98	76.62	252.20	252.20	580.41
De 3 a 5 años	9.5	n.a	10.83	65.67	202.59	202.59	477.13
Mayor a 5 años	9.9	n.a	11.30	58.42	160.07	160.07	276.67
Mayor a 15 años	10.1	n.a	11.16	56.10	146.30	146.30	212.60

Fuentes: Banco de la República. Cálculos con información de la Superintendencia Financiera de Colombia.

6. Inversiones

a. Inversiones Netas de los Establecimientos de Crédito 1/ (Miles de millones de pesos y porcentajes)

(Miles de millones de pesos)	Saldo a 01/04/2022	VARIACIONES									
		SEMANTAL		ÚLTIMAS 4 SEMANAS		ÚLTIMAS 13 SEMANAS		AÑO CORRIDO		ANUAL	
		ABS	%	ABS	%	ABS	%	ABS	%	ABS	%
A. Moneda Legal	140,329	2,283	1.7	717	0.5	1,550	1.1	1,550	1.1	12,307	9.6
B. Moneda Extranjera	45,218	802	1.8	900	2.0	-1,644	-3.5	-1,644	-3.5	3,207	7.6
C. TOTAL (A+B=C)	185,547	3,085	1.7	1,616	0.9	-94	-0.1	-94	-0.1	15,514	9.1
ITEM DE MEMORANDO											
Moneda Extranjera - En millones US\$ 2/	11,979	246	2.1	335	2.9	208	1.8	208	1.8	559	4.9
TASA REPRESENTATIVA DE MERCADO	3,775	-11	-0.3	-31	-0.8	-206	-5.2	-206	-5.2	96	2.6

b. Inversiones de los Establecimientos de Crédito en ML 1/

(Miles de millones de pesos)	Saldo a 01/04/2022	VARIACIONES									
		SEMANTAL		ÚLTIMAS 4 SEMANAS		ÚLTIMAS 13 SEMANAS		AÑO CORRIDO		ANUAL	
		ABS	%	ABS	%	ABS	%	ABS	%	ABS	%
INVERSIONES NETAS	140,329	2,283	1.7	717	0.5	1,550	1.1	1,550	1.1	12,307	9.6
A. Establecimientos de crédito	140,329	2,283	1.7	717	0.5	1,550	1.1	1,550	1.1	12,307	9.6
Inversiones Brutas	140,497	2,282	1.7	716	0.5	1,594	1.1	1,594	1.1	12,346	9.6
a) Títulos de deuda:	100,744	2,632	2.7	1,363	1.4	1,121	1.1	1,121	1.1	7,091	7.6
Título de Tesorería - TES	71,727	2,476	3.6	1,162	1.6	609	0.9	609	0.9	4,864	7.3
Otros Títulos de deuda pública	15,406	34	0.2	25	0.2	302	2.0	302	2.0	920	6.4
Otros emisores Nacionales	13,573	123	0.9	176	1.3	220	1.6	220	1.6	1,292	10.5
Emisores Extranjeros	37	0	0.1	0	0.3	-10	-22.0	-10	-22.0	14	63.3
b) Instrumentos de patrimonio	6,222	42	0.7	28	0.4	309	5.2	309	5.2	180	3.0
c) Otras inversiones 2/	33,532	-392	-1.2	-675	-2.0	165	0.5	165	0.5	5,075	17.8
Deterioro	168	-1	-0.6	-1	-0.5	45	36.5	45	36.5	39	30.2

c. Inversiones de los Establecimientos de Crédito en ME 1/

(Miles de millones de pesos)	Saldo a 01/04/2022	VARIACIONES									
		SEMANTAL		ÚLTIMAS 4 SEMANAS		ÚLTIMAS 13 SEMANAS		AÑO CORRIDO		ANUAL	
		ABS	%	ABS	%	ABS	%	ABS	%	ABS	%
INVERSIONES NETAS	45,218	802	1.8	900	2.0	-1,644	-3.5	-1,644	-3.5	3,207	7.6
A. Establecimientos de crédito	45,218	802	1.8	900	2.0	-1,644	-3.5	-1,644	-3.5	3,207	7.6
Inversiones Brutas	45,301	802	1.8	900	2.0	-1,560	-3.3	-1,560	-3.3	3,291	7.8
a) Títulos de deuda:	3,798	1,060	38.7	1,489	64.5	-378	-9.1	-378	-9.1	2,295	152.7
Título de Tesorería - TES	0	0	--	0	--	0	--	0	--	0	--
Otros Títulos de deuda pública	1,487	11	0.7	14	0.9	525	54.6	525	54.6	568	61.7
Otros emisores Nacionales	365	-9	-2.3	-45	-10.9	-123	-25.1	-123	-25.1	106	40.9
Emisores Extranjeros	1,946	1,057	118.9	1,520	356.7	-781	-28.6	-781	-28.6	1,622	500.4
b) Instrumentos de patrimonio	51	-1	-1.5	1	1.4	-70	-58.2	-70	-58.2	-41	-44.9
c) Otras inversiones 2/	41,452	-257	-0.6	-590	-1.4	-1,112	-2.6	-1,112	-2.6	1,036	2.6
Deterioro	83	0	--	0	--	83	--	83	--	83	--

1/ Incluye FDN, a partir de octubre 2 de 2020

2/ Incluye inversiones en subsidiarias y filiales, en asociadas, en negocios y operaciones conjuntas y en derechos fiduciarios. Incluye ajustes por reclasificación entre monedas nacional y extranjera.

Fuentes: Formato 281 de la Superintendencia Financiera de Colombia y cálculos Banco de la República.

8. Activos externos netos y el mercado cambiario

a. Reservas Internacionales

RESERVAS INTERNACIONALES ^{1/} (Millones de dólares)

Concepto	2021		2022	
	Acum Año dic 31	Acum Año mar 31	Acum Año** abr 8	Acum mes** abr 8
SALDO				
I. Reservas Internacionales Brutas *	58,588	58,010	57,839	
II. Pasivos de Corto Plazo	9	6	6	
III. Reservas Internacionales Netas (I-II) *	58,579	58,004	57,833	
VARIACIÓN				
I. Reservas Internacionales Brutas	-452	-578	-749	-171
Pasivos de Corto Plazo	0	-2	-2	-0
II. Reservas Internacionales Netas	-452	-575	-746	-171
Causaciones, Valuaciones y Provisiones (deterioro)	-1,065	-648	-795	-147
Pasivos con Residentes	0	2	0	-2
Opciones call por ejercer	0	0	0	0
MEMO - ITEM				
Saldo Reservas internacionales brutas sin FLAR *	58,019	57,441	57,270	
Saldo Causaciones, Valuaciones y Provisiones (deterioro)	-124	-771	-918	
Saldo Pasivos con Residentes	0	2	0	
Saldo Opciones call por ejercer	0	0	0	

* Para efectos de reporte al FMI se excluyen los aportes al Fondo Latinoamericano de Reservas FLAR del saldo de reservas internacionales, sin embargo, en la información contable del Banco de la República los aportes al FLAR continúan formando parte de los activos de reservas.

1/ A partir del 4 de junio de 2019 los recursos en dólares del Gobierno en el Banco de la República se registran en cuentas diferentes a las de las reservas internacionales, y a partir del 17 de diciembre de 2019, la totalidad de los recursos en moneda extranjera del Gobierno en el Banco de la República se contabilizan por fuera del balance del Banco, por tanto no hacen parte de las reservas internacionales.

El 23 de agosto de 2021 entró en vigencia la asignación general de DEG que realizó el FMI a sus países miembros. En el caso de Colombia esto generó un incremento en las reservas internacionales en DEG 1.959,6 m (equivalentes a USD 2.779,6 m utilizando la tasa de cambio DEG/USD de ese día). Posteriormente, el 30 de agosto de 2021 el Gobierno Nacional le compró el monto equivalente a la asignación de DEG para Colombia por un valor de USD 2.787,7 m al Banco de la República (utilizando la tasa de cambio DEG/USD del 30 de agosto). Con esto, las reservas internacionales retornaron a un nivel similar al que tenían antes del 23 de agosto (véase <https://www.banrep.gov.co/es/asignacion-deg-colombia-parte-del-fmi-y-venta-reservas-internacionales-gobierno-nacional>).

** Cifras provisionales.

Fuente: Banco de la República

10. Mercados Financieros

a. Evolución durante la semana

Durante la semana, la percepción del riesgo medida a través del VIX aumento 7,79% pasando de 19,63 a 21,16. Los precios del petróleo tuvieron un comportamiento negativo: la referencia WTI disminuyó 1,02%, al pasar de USD 99,27 a USD 98,26 mientras que el Brent disminuyó 1,54% pasando de USD 104,39 a USD 102,78.

Estados Unidos

- El PMI compuesto estimado por S&P Global en marzo se ubicó en 57,7 (lectura ant: 58,5; esp: 58,5). El PMI de servicios se ubicó en 58 (lectura ant:58,9; esp: 58,9).
- El ISM de servicios en marzo se ubicó en 58,3 (ant: 56,5; esp: 58,5).
- Lael Brainard, miembro de la junta de la Fed, dijo que espera una rápida reducción del balance de la entidad, a partir de mayo, paralela a los incrementos metódicos de las tasas de interés, y que, de ser necesario, la Fed está preparada para adoptar una política monetaria contractiva más agresiva, ya que la inflación está alta, y sujeta a riesgos al alza.
- En las minutas de la reunión de la Fed de marzo, se evidenció que, de no ser por la guerra entre Ucrania y Rusia, la Fed habría incrementado la tasa de fondos federales en 50 pb. Se discutió reducir el balance a un ritmo máximo de USD 95 mm mensuales (USD 60 mm de notas del tesoro y USD 35 mm de bonos respaldados por hipotecas).
- Las peticiones iniciales semanales de subsidio de desempleo se ubicaron en 166 mil (ant: 202 mil; esp: 200 mil).

Asia

- En Japón, las ganancias laborales en febrero aumentaron 1,2 % a/a (ant: 0,9%; esp: 0,6%).
- En Japón, el PMI de servicios estimado por Jibun Bank en marzo se ubicó en 49,4 (lectura ant: 48,7). El PMI compuesto se ubicó en 50,3 (lectura ant: 49,3).
- En China, el PMI compuesto en marzo se ubicó en 43,9 (ant: 50,1). El PMI de servicios se ubicó en 42 (ant: 50,2).

Europa

- En la Zona Euro, el índice de confianza del inversor en abril se ubicó en -18 (ant: -7; esp: -9,4).
- En la Zona Euro, el índice de precios al productor en febrero se ubicó en 1,1% m/m (ant: 5,1%; esp: 1,2%) y en 31,4% a/a (ant: 30,6%; esp: 31,6%).
- En la Zona Euro, las ventas al por menor en febrero aumentaron 0,3% (ant: 0,2%; esp: 0,5%) y en 5% a/a (ant: 8,4%; esp: 4,9%).
- El Banco Central Europeo dijo que está elaborando una herramienta de crisis que se activaría si los rendimientos de los bonos soberanos aumentan más de lo esperado.

América

- En México, el índice de confianza del consumidor en marzo se ubicó en 43,9 (ant: 43,4; esp: 43,8).
- En México, la inflación en marzo se ubicó en 0,99% m/m (ant: 0,83%; esp: 0,92%) y en 7,45% a/a (ant: 7,28%; esp: 7,38%).
- En Brasil, el PMI compuesto en marzo se ubicó en 56,6 (ant: 53,5). El PMI de servicios se ubicó en 58,1 (ant: 54,7).
- En Brasil, la inflación en marzo se ubicó en 1,62% m/m (ant: 1,01%; esp: 1,35%) y en 11,30% a/a (ant: 10,54%; esp: 11%).
- En Chile, la inflación en marzo se ubicó en 1,9% (ant: 0,3%; esp: 1,2%) y en 9,4% a/a (ant: 7,8%; esp: 8,7%).
- El Banco Central de Reserva del Perú aumentó su tasa de política monetaria en 50 pb a 4,5%.
- En Colombia, la inflación en marzo se ubicó en 1% m/m (ant: 1,63%; esp: 0,96%) y en 8,53 a/a (ant: 8,01%; esp: 8,48%).

b. Tasas de interés de Bancos Centrales

	Tasa de interés vigente (%)			
	Actual (a) 08 de abril	Semana anterior 01 de abril	4 sem atrás 08 de marzo	Un año atrás
Estados Unidos	0,25 - 0,5	0,25 - 0,5	0 - 0,25	0 - 0,25
Zona Euro	0.00	0.00	0.00	0.00
Japón	-0.10	-0.10	-0.10	-0.10
Reino Unido	0.75	0.75	0.50	0.10
Canadá	0.50	0.50	0.50	0.25
Brasil	11.75	11.75	10.75	2.75
México	6.50	6.50	6.00	4.00
Colombia	5.00	5.00	4.00	1.75
Chile	7.00	7.00	5.50	0.50
Argentina	44.50	44.50	42.50	38.00
Perú ↑	4.5	4	3.50	0.25
Australia =	0.1	0.1	0.10	0.10
Nueva Zelanda	1.00	1.00	1.00	0.25
Malasia	1.75	1.75	1.75	1.75
Sudáfrica	4.25	4.25	4.00	3.50
Turquía	14.00	14.00	14.00	19.00
India =	4	4	4.00	4.00
Rusia ↓	17	20	20.00	4.50
China	4.35	4.35	4.35	4.35
Suiza	-1,25 - -0,25	-1,25 - -0,25	-1,25 - -0,25	-1,25 - -0,25
Indonesia	3.50	3.50	3.50	3.50
Noruega	0.75	0.75	0.50	0.00

Fuente: Bloomberg

c. Inflación observada y expectativas de inflación

	Tasa actual y meta de inflación (%)			Encuesta de expectativas de inflación anual a diciembre del 2022			
	Inflación (b)	Tasa de interés real [(1+a)/(1+b)]-1	Meta de Inflación 2022	BLOOMBERG		BANCOS CENTRALES*	
08 de abril				Fecha de la encuesta	Resultado (%)	Fecha realización de la encuesta	Resultado (%)
Estados Unidos (feb)	7.90	-6.86	2.00	08/04/2022	6.85	-	-
Zona Euro (mar)	7.50	-6.98	<2	08/04/2022	6.00	feb-22	3.00
Japón (feb)	0.90	-0.99	2.00	08/04/2022	1.30	-	-
Reino Unido (feb)	6.20	-5.13	2.00	08/04/2022	6.60	feb-22	4.30
Canadá (feb)	5.70	-4.92	1,00 - 3,00	08/04/2022	4.60	-	-
Brasil (mar) ↑	11.30	0.40	2,25 - 5,25	08/04/2022	8.45	mar-22	6.86
México (mar) ↑	7.45	-0.88	3.00	08/04/2022	6.10	abr-22	5.86
Colombia (mar) ↑	8.53	-3.25	2,00 - 4,00	08/04/2022	6.60	mar-22	6.42
Chile (mar) ↑	9.41	-2.20	2,00 - 4,00	08/04/2022	7.70	mar-22	5.80
Argentina (feb)	52.30	-5.12	12,00 - 17,00	08/04/2022	53.80	mar-21	59.16
Perú (mar)	6.82	-2.17	1,00 - 3,00	08/04/2022	5.40	abr-21	4.00
Australia (dic)	3.50	-3.29	2,00 - 3,00	08/04/2022	4.20	mar-22	4.90
Nueva Zelanda (dic)	5.90	-4.63	1,00 - 3,00	08/04/2022	4.20	feb-22	4.40
Malasia (feb)	2.20	-0.44	-	08/04/2022	2.40	-	-
Sudáfrica (feb)	5.70	-1.37	3,00 - 6,00	08/04/2022	5.60	mar-22	5.10
Turquía (mar)	61.14	-29.25	3,00 - 7,00	08/04/2022	56.70	abr-22	46.00
India (feb)	6.07	-1.95	2,00 - 6,00	08/04/2022	-	-	-
Rusia (mar) ↑	16.69	0.27	4.00	08/04/2022	20.00	-	-
China (mar) ↑	1.50	2.81	3.00	08/04/2022	2.20	-	-
Irlanda (mar) ↑	6.70	-6.28	<2	08/04/2022	4.40	-	-
Portugal (mar)	5.30	-5.03	<2	08/04/2022	-	-	-
Grecia (mar) ↑	8.90	-8.17	<2	08/04/2022	-	-	-
Suiza (mar)	2.40	-2.59	<2	08/04/2022	-	-	-
Indonesia (mar)	2.64	0.84	2,50 - 4,50	08/04/2022	3.00	-	-
Noruega (mar) ↑	4.50	-3.59	2.00	08/04/2022	2.90	-	-

* Varias autoridades monetarias no hacen encuestas sobre expectativas de inflación.

Fuente: Bloomberg

d. Tasas de los mercados monetarios internacionales

	Plazo	Tasa actual (%) (a)	Semana anterior (%) (b)	4 sem atrás (%)	31 de diciembre de 2021 (%)	Un año atrás (%)	Variación p.b. última semana (a-b)
		08 de abril	01 de abril				
FEDERAL FUND	1 Día	0.33	0.33	0.08	0.07	0.07	0.0
LIBOR	1Día	0.33	0.33	0.08	0.06	0.07	0.0
LIBOR	1 Mes	0.51	0.44	0.32	0.10	0.11	7.6
LIBOR	3 Meses	1.01	0.96	0.70	0.21	0.19	4.9
ESTR	1 Día	-0.58	-0.58	-0.58	-0.59	-0.58	0.0
EURIBOR	1 Semana	-0.57	-0.56	-0.58	-0.57	-0.56	-0.1
EURIBOR	1 Mes	-0.54	-0.54	-0.53	-0.53	-0.56	0.0
EURIBOR	3 Meses	-0.45	-0.46	-0.50	-0.57	-0.55	1.2

Fuente: Bloomberg

Federal fund rate: Tasa interbancaria overnight a la cual los bancos miembros de sistema de la Reserva Federal de los Estados Unidos se prestan el exceso de reservas sin exigir garantía como contrapartida.

Libor: Tasa de interés interbancaria que se aplica en el mercado de capitales de Londres. Esta tasa se construye a partir de las cotizaciones (punta de oferta) que presentan los bancos con mejor calidad crediticia a las 11:00 a.m. hora en Londres, para los diferentes plazos. En el documento se presenta la tasa de referencia para transacciones en dólares. ESTR: es un tipo de interés de referencia que refleja los costos de endeudamiento a un día de los bancos de la eurozona. El Banco Central Europeo (BCE) lo calcula y publica el tipo de cambio. Euribor: tipo de referencia que se construye a partir del tipo de interés medio al que los bancos de la eurozona ofrecen préstamos a corto plazo no garantizados en el mercado interbancario. Los vencimientos de los préstamos utilizados para calcular el Euribor oscilan a menudo entre una semana y un año.

e. Bonos del tesoro americano

BONOS DEL TESORO AMERICANO 1/	Tasa actual (%) (a)	Semana anterior (%) (b)	4 sem atrás (%)	31 de diciembre de 2021 (%)	Un año atrás (%)	Variación p.b. última semana (a-b)
	08 de abril	01 de abril		(%)		
0.25	0.68	0.51	0.34	0.03	0.01	17.03
0.50	1.15	1.06	0.71	0.19	0.03	9.00
2.00	2.52	2.46	1.60	0.73	0.15	5.6
5.00	2.76	2.56	1.78	1.26	0.84	19.6
10.00	2.71	2.39	1.85	1.51	1.62	32.0
30.00	2.72	2.43	2.23	1.90	2.31	28.6

1/ Bonos genéricos de Bloomberg

Fuente: Bloomberg

f. Spread de deuda soberana*

EMBI (Emerging Market Bond Index) 1/	Spread actual (pb)	Semana anterior (pb)	4 sem atrás (pb)	31 de diciembre de 2021 (pb)	Un año atrás (pb)	Variación última semana (a-b)	Variación porcentual última semana (a/b)-1
	(a)	(b)	(b)	(b)	(b)	(a-b)	(a/b)-1
Plus soberanos	371	370.18	631.18	386.06	369.50	1	0.2%
Colombia	328	346.00	408.00	353.00	216.00	-18	-5.2%
Argentina	1711	1714.00	1979.00	1688.00	1608.00	-3	-0.2%
Brasil	278	279.00	329.00	306.00	271.00	-1	-0.4%
México	350	349.00	406.00	347.00	349.00	1	0.3%
Perú	191	172.00	225.00	170.00	151.00	19	11.0%
Venezuela	36012	39631.00	46112.00	55310.00	25359.00	-3619	-9.1%
Turquía	529	525.00	679.00	579.00	516.00	4	0.8%
Sudáfrica	318	350.00	401.00	353.00	353.00	-32	-9.1%

1/ Bonos genéricos de Bloomberg

Fuente: Bloomberg

EMBI plus: Emerging Markets Bond Index – Embi + - es un índice creado por JP Morgan que mide los retornos totales de los instrumentos de deuda externa de los países emergentes, incluyendo bonos Brady en dólares y en otras monedas, préstamos, Eurobonos e instrumentos de deuda local denominados en dólares. Este indicador está concentrado en instrumentos de las tres principales economías de Latinoamérica (Brasil, México y Argentina) con una ponderación de 68%, dejando el resto para los otros países Latinoamericanos. Para el desarrollo de este informe, se considera el spread de dicho portafolio EMBI, sobre la curva cero cupón de los treasuries. EMBI plus país: Emerging Markets Bond Index (Embi +) calculado bajo los mismos criterios del EMBI PLUS considerando únicamente los títulos del respectivo país. Para el desarrollo de este informe, se considera el spread de dicho portafolio EMBI, sobre la curva cero cupón de los treasuries.

g. TED (Libor 3 Meses –T-bills 3 Meses)*

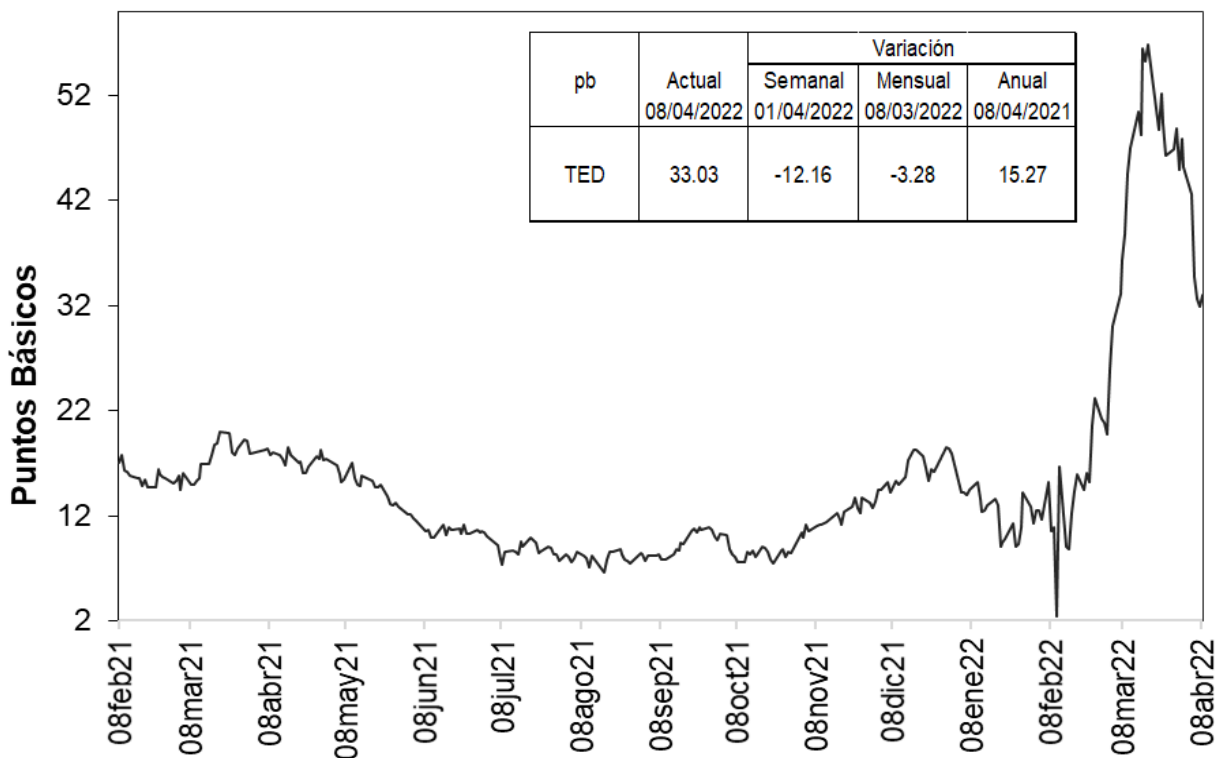

Fuente: Bloomberg, DOAM.

h. Embi plus, embi Colombia, CDS, coeficientes de aversión al riesgo y yankees

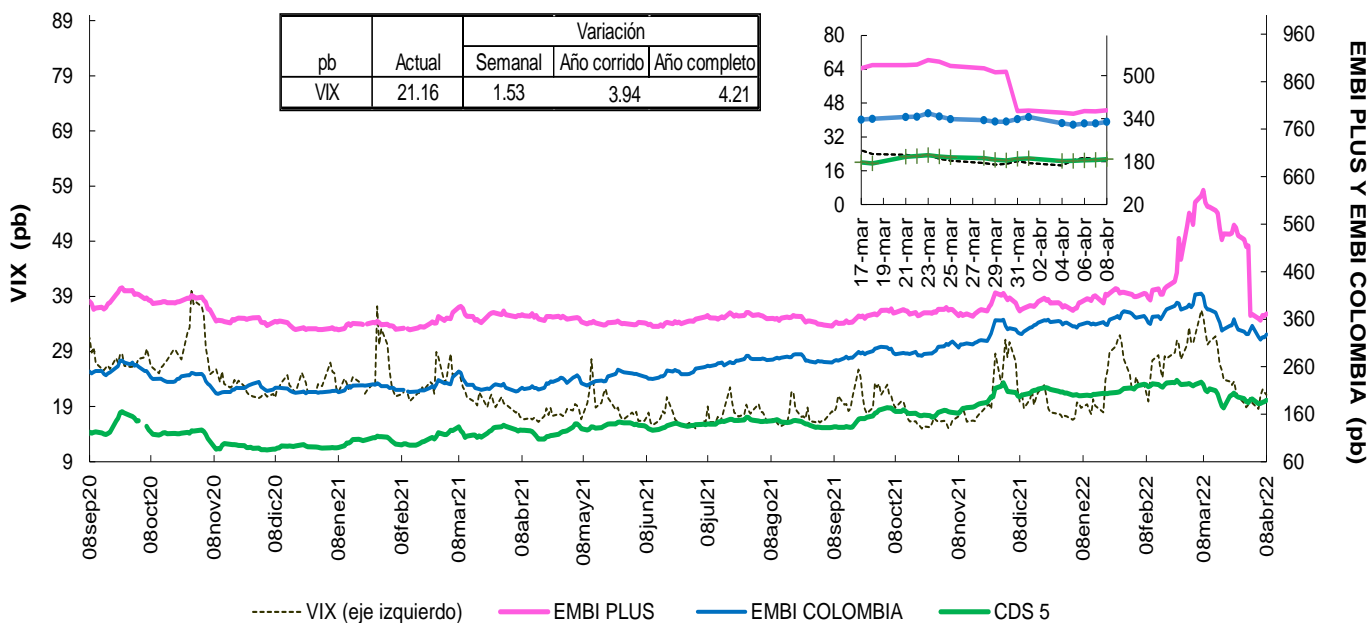

Fuente: Bloomberg, DOAM.

VIX: Índice de volatilidad del “Chicago Board Options Exchange SPX”, que refleja la volatilidad implícita en las opciones sobre las acciones que componen el S&P 500. Se utiliza como un indicador que mide la aversión al riesgo de los inversionistas, la variación se presenta en términos absolutos.

* Para el 24 de diciembre, no hay datos de VIX; EMBI+ y EMBI Colombia.

EMBI-CDS 1-CDS 10-CDS 5

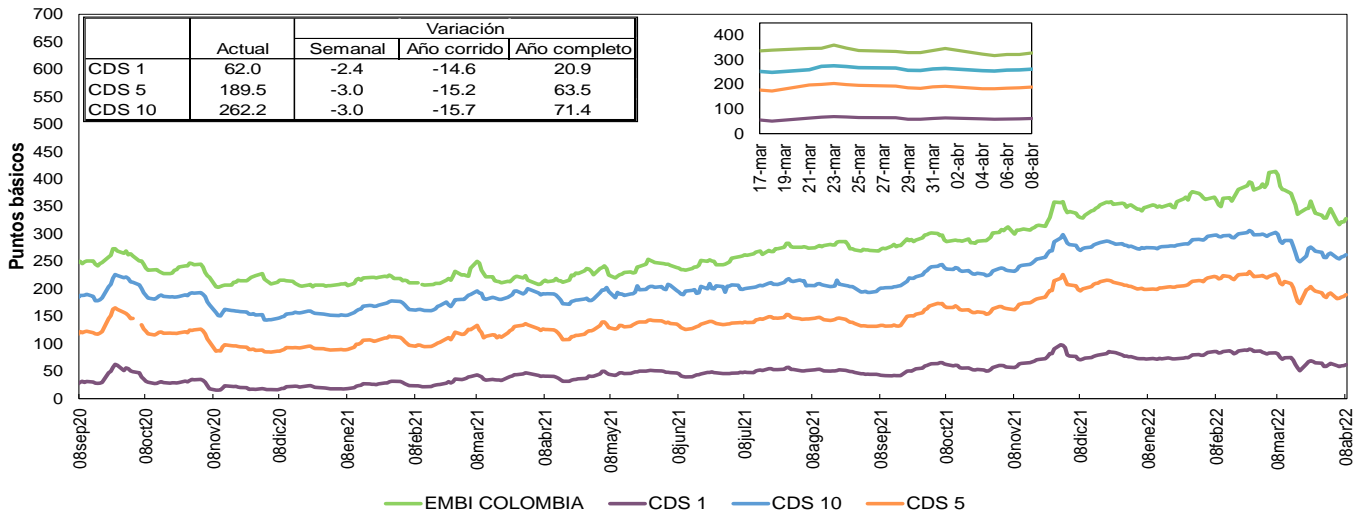

Fuente: Bloomberg, DOAM.

Credit Default Swap América Latina-5 años

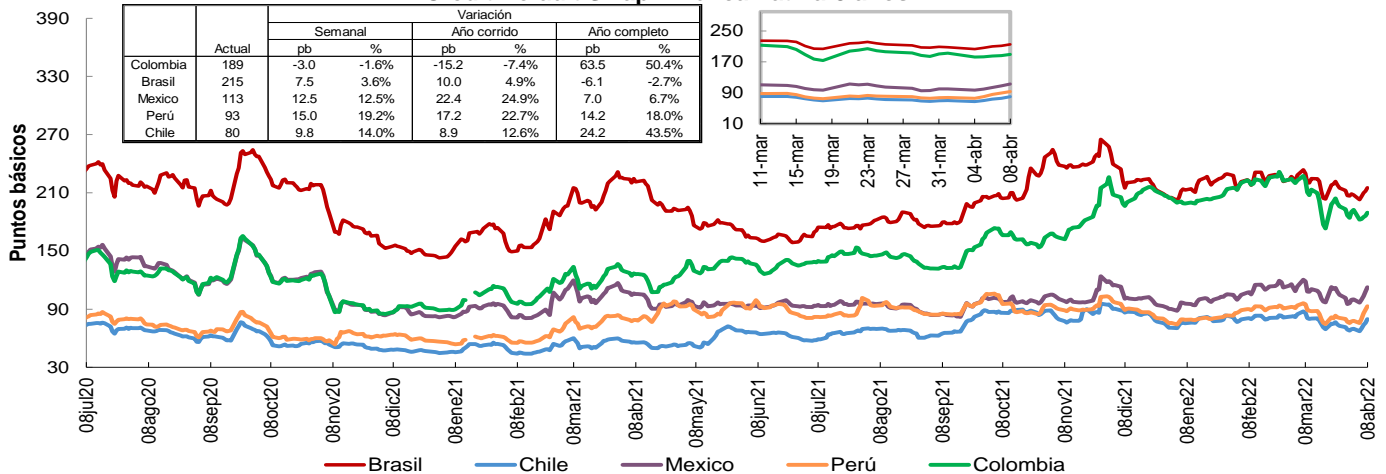

Fuente: Bloomberg, DOAM.

Credit Default Swap otros países - 5 años

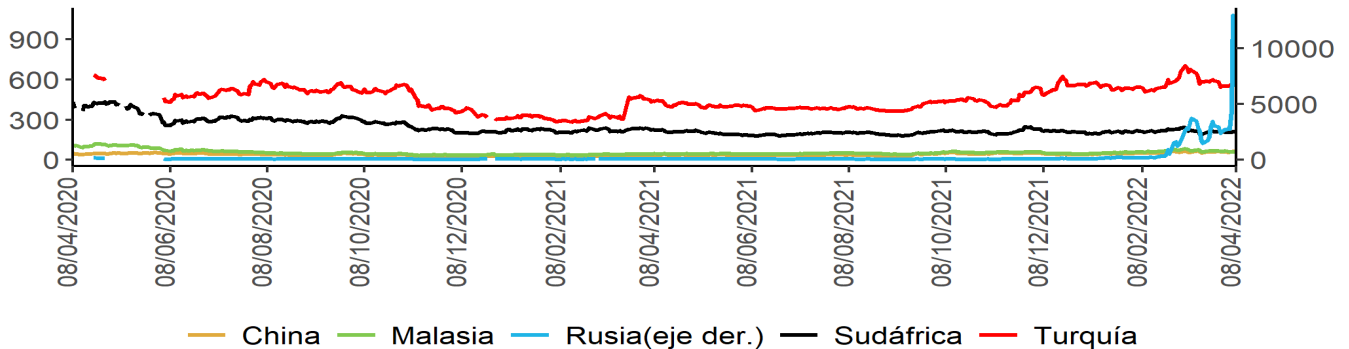

Fuente: Bloomberg, DOAM.

Un Credit Default Swap (CDS) es un instrumento financiero por medio del cual se negocia el riesgo crediticio de un bono. El tenedor paga una prima (puntos básicos sobre el valor nominal del bono) a la entidad que ofrece el CDS a cambio de que esta responda por un valor nominal en caso que el emisor haga default. La valoración de un CDS se hace en puntos básicos sobre el valor nominal del bono y tiene una relación directa con el nivel de aversión al riesgo de los inversionistas. Es decir, entre más alta sea la probabilidad de default, mayor será el valor del CDS y viceversa.*Los datos de CDS para Turquía y Rusia están disponibles hasta el 13 de marzo del 2020. Por disponibilidad de los datos la serie se retoma desde el 20/04/2020. Para Sudáfrica los datos están disponibles hasta el 25 de Febrero del 2020 y la serie se retoma desde el 10 de Marzo del 2020.

i. Índices Accionarios

País	Índices accionarios	Nivel actual 08 de abril	Variación			
			Semanal 01 de abril	4 sem atrás 08 de marzo	31 de diciembre de 2021	Un año atrás
EE UU	DOW JONES	34'721	-0.28%	6.4%	-4.5%	3.6%
EE UU	S&P500	4'488	-1.27%	7.6%	-5.8%	9.5%
EE UU	NASDAQ	13'711	-3.86%	7.2%	-12.4%	-0.9%
Zona Euro	Euro Stoxx 50	3'858	-1.54%	10.1%	-10.2%	-3.0%
Alemania	DAX	14'284	-1.13%	11.3%	-10.1%	-6.0%
Argentina	MERVAL	92'091	-0.32%	4.6%	10.3%	85.6%
México	MEXBOL	54'687	-3.40%	2.6%	2.7%	13.5%
Brasil (Sao Paulo)	IBOV	118'322	-2.67%	6.4%	12.9%	0.0%
Chile	IPSA	4'969	-0.19%	7.6%	15.3%	1.2%
Venezuela	IBVC	5'472	1.82%	7.2%	-7.6%	87.3%
Perú	IGBVL	24'648	-1.18%	0.3%	16.7%	13.1%
Colombia	MSCI COLCAP*	1'626	-0.08%	5.9%	15.2%	22.6%
Japón	NKY	26'986	-2.46%	8.9%	-6.3%	-9.2%
China	SHANGAI SE	3'252	-0.94%	-1.3%	-10.7%	-6.6%

* A partir del 28 de mayo se toma la información de MSCI COLCAP, antes de esto corresponde al índice COLCAP.
Fuente: Bloomberg.

j. Comportamiento de tasas de cambio

i) Depreciación de las principales monedas frente al Dólar Americano

TASAS DE CAMBIO Frente al dólar	Tasa Indirecta 08 de abril	Tasa Directa 08 de abril	Depreciación de las diferentes monedas frente al Dólar					
			Semanal 01 de abril	4 semanas atrás	31 de diciembre de 2021	Un año atrás	Dos años atrás	Tres años atrás
Euro	1.0877	0.92	1.53%	0.2%	4.5%	9.5%	-0.2%	3.6%
Libra	1.3025	0.77	0.68%	0.6%	3.9%	5.5%	-4.9%	0.3%
AUD	0.7458	1.34	0.52%	-2.5%	-2.6%	2.6%	-16.5%	-4.4%
NZD	0.6849	1.46	1.15%	-0.6%	-0.3%	3.0%	-12.2%	-1.6%
CAD	0.7954	1.26	0.40%	-2.4%	-0.5%	0.1%	-10.3%	-5.6%
Yen	0.0080	124.35	1.49%	7.5%	8.1%	13.8%	14.3%	11.5%
NOK	0.1150	8.7	-0.55%	-3.2%	-1.3%	2.8%	-15.6%	1.8%

Fuente: Bloomberg.

ii) Depreciación de monedas de países emergentes frente al Dólar Americano (tasas de cierre)

TASA DE CAMBIO Países Emergentes	Tasa actual 08 de abril	Depreciación de las diferentes monedas frente al Dólar					
		Semanal 01 de abril	4 sem atrás 08 de marzo	31 de diciembre de 2021	Un año atrás	Dos años atrás	Tres años atrás
Colombia	3'777.42	0.08%	-0.2%	-5.3%	3.9%	-2.8%	21.3%
Argentina	112.15	0.93%	3.3%	9.2%	21.4%	72.1%	156.7%
Brasil	4.70	0.85%	-7.2%	-15.7%	-15.7%	-8.3%	22.0%
Venezuela**/**	4.41	0.55%	1.03%	-3.8%	124.3%	NA	NA
Perú	3.71	2.09%	-0.8%	-7.2%	3.1%	10.0%	12.8%
México	20.05	0.97%	-6.2%	-2.4%	-0.2%	-16.6%	5.7%
Chile	815.65	4.19%	0.6%	-4.2%	15.1%	-3.9%	22.9%
Turquía	14.75	0.43%	1.8%	10.9%	81.2%	117.8%	159.3%
India	75.96	0.23%	-1.2%	2.2%	1.8%	-0.5%	9.0%
Sudáfrica	14.65	-0.13%	-4.3%	-8.1%	0.9%	-19.5%	3.8%
Malasia	4.22	0.21%	0.9%	1.3%	2.2%	-2.9%	3.0%

* Venezuela: Con el cambio de denominación de Bolívar a Bolívar Soberano, cambio la metodología para el cálculo de la Tasa de Cambio, por tal motivo no es posible realizar el cálculo de la depreciación dos y tres años atrás.

** Venezuela: Con el cambio de Bolívar Soberano a Bolívar Digital, los valores de la moneda anteriores al 1 de octubre de 2021 se dividieron sobre un millón.

Fuente: Bloomberg, SET FX – Tasa promedio

iii) Depreciación del Peso frente a otras monedas

TASAS DE CAMBIO Peso frente a otras monedas	Tasa actual 08 de abril	Depreciación del Peso frente a las diferentes monedas					
		Semanal 01 de abril	4 sem atrás 08 de marzo	31 de diciembre de 2021	Un año atrás	Dos años atrás	Tres años atrás
COP/Euro	4108.51	-1.43%	-0.4%	-9.4%	-5.1%	-2.7%	17.1%
COP/Libra	4919.90	-0.60%	-0.8%	-8.8%	-1.4%	2.2%	20.9%
COP/Yen	30.38	-1.39%	-7.2%	-12.4%	-8.7%	-14.9%	8.7%
COP/Sol Peruano	1017.86	-1.97%	0.6%	2.1%	0.8%	-11.7%	7.5%
COP/Peso Chileno	4.63	-3.94%	-0.9%	-1.1%	-9.7%	1.1%	-1.3%
COP/Real Brasileiro	803.89	-0.77%	7.5%	12.3%	23.2%	5.9%	-0.6%
COP/Peso Mexicano	188.43	-0.88%	6.4%	-3.0%	4.2%	16.6%	14.7%

Fuente: Bloomberg, cálculos DOAM

k. Precios internacionales de las materias primas

Materias primas Principales productos Balanza comercial	Materias Primas Producto	Nivel actual Dólares 08 de abril	Variación				
			Semanal 01 de abril	Frente a 31 de marzo	4 semanas atrás	31 de diciembre de 2021	Un año atrás
Índice General	CRB INDEX	298.2	1.7%	1.02%	-3.53%	28.33%	59.16%
Exportaciones	Café	2.3	1.4%	2.32%	-1.03%	2.45%	81.19%
Exportaciones	Azúcar	20.4	5.4%	4.72%	5.04%	8.10%	34.45%
Exportaciones	Petróleo WTI	98.3	-1.0%	-2.01%	-20.57%	30.65%	64.87%
Exportaciones	Carbón	295.0	11.2%	8.06%	-32.80%	151.28%	338.99%
Exportaciones	Oro	1947.5	1.1%	0.52%	-5.03%	6.47%	10.92%
Exportaciones	Níquel	34100.0	4.0%	2.10%	-29.25%	62.96%	103.24%
Exportaciones	Aceite de Palma	5921.0	6.4%	3.79%	-7.74%	25.84%	56.19%
Importaciones	Trigo	1051.5	6.8%	4.52%	-17.40%	36.43%	67.24%
Importaciones	Maíz	768.8	4.6%	2.67%	1.89%	29.58%	32.60%
Importaciones	Cacao	2472.2	-0.2%	-1.64%	-0.59%	1.35%	6.20%
Importaciones	Algodón	1.3	-2.3%	-3.08%	11.09%	17.50%	65.41%
Importaciones	Soya	1689.0	6.7%	4.37%	-0.91%	27.11%	19.34%
Importaciones	Acero	1490.0	-3.2%	-3.31%	39.91%	3.83%	10.37%
Importaciones	Hierro	953.5	1.4%	0.85%	16.00%	39.40%	-19.84%
Otros	Plata	24.8	0.6%	-0.08%	-6.18%	6.29%	-2.69%
Otros	Cobre	472.5	0.8%	-0.55%	0.52%	5.86%	15.40%
Otros	Aluminio	3395.0	-2.5%	-3.08%	-3.01%	20.99%	49.72%
Otros	Ganado	141.6	0.6%	2.07%	2.58%	2.26%	14.22%
Otros	Petróleo Brent	102.78	-1.5%	-1.84%	-19.69%	32.14%	62.63%

Fuente: Bloomberg

Precio del petróleo: precio del futuro más cercano a vencer de un barril de petróleo crudo (en dólares).

Precio del carbón: precio de contado FOB de una tonelada de carbón en el New York mercantile exchange (en dólares).

Precio del café: precio de una libra de café colombiano cotizado en la bolsa de New York (en dólares).

Precio del algodón: corresponde a un descuento sobre el contrato de futuros más activamente transado en New York.

Precio del oro: precio de contado de una onza de oro (en dólares).

Precio del trigo: precio de contado de un saco de trigo rojo suave de invierno en Chicago (en dólares).

Precio del sorgo: precio de contado de un saco de sorgo (100 libras americanas) publicado por el Departamento de Agricultura de estados Unidos (en dólares).

Precio de la plata: precio de contado de una onza de plata (en dólares).

Precio del cobre: precio de contado de una tonelada métrica de cobre según London Metal Exchange (en dólares).

Precio del aluminio: precio de contado de una tonelada métrica de aluminio según London Metal Exchange (en dólares).

Precio del níquel: precio de contado de una tonelada métrica de níquel según London Metal Exchange (en dólares).

Aceite de palma: promedio ponderado del precio diario de una tonelada métrica de aceite de palma, para este promedio, si el mes corriente es enero, el precio en este mes será el precio de contado y el precio de los meses siguientes (febrero, marzo y abril) será el precio de los respectivos contratos. Estos son los precios del mercado de Malasia según el Malaysian Palm Oil Borrard (en dólares). Últimos datos disponibles al 15 de diciembre.

Precio del maíz: precio de contado de un saco de maíz amarillo en Chicago (en dólares).

Precio del azúcar: precio global de contado de una libra de azúcar (Fuente: International Sugar Organization-en centavos de dólar).

Precio del cacao: precio diario calculado como el promedio de los tres futuros de cocoa más cercanos transado en Londres y New York.

Precio del ganado: precio de contado del ganado vivo en el mercado de Estados Unidos (en dólares).

Precio de la Soya: precio de contado de un Bushel de soya amarilla en Chicago (en dólares).

Precio del arroz: precio de contado de un saco de arroz tailandés en Chicago (en dólares).

Precio del hierro: precio del futuro de 100 toneladas métricas de mineral de hierro. (Yuanes)

Precio del acero: precio del futuro de 20 toneladas cortas.de acero en bobina laminado en caliente (en dólares).

i) **Gráficos precios Internacionales de materias primas**

Precios materias primas - Agrícolas
(Base 100 = 08 abril 2021)

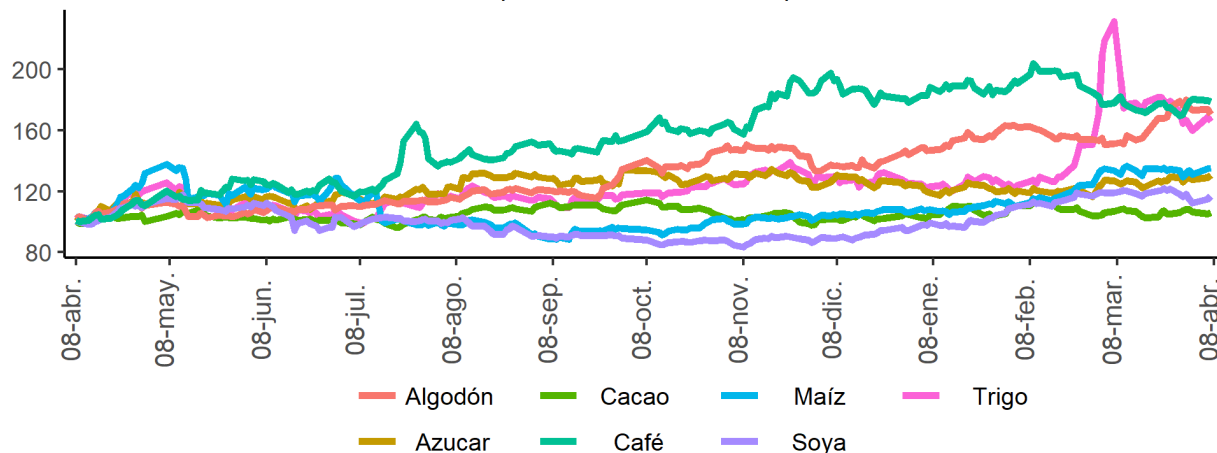

Precios materias primas - Industriales y metales preciosos
(Base 100 = 08 abril 2021)

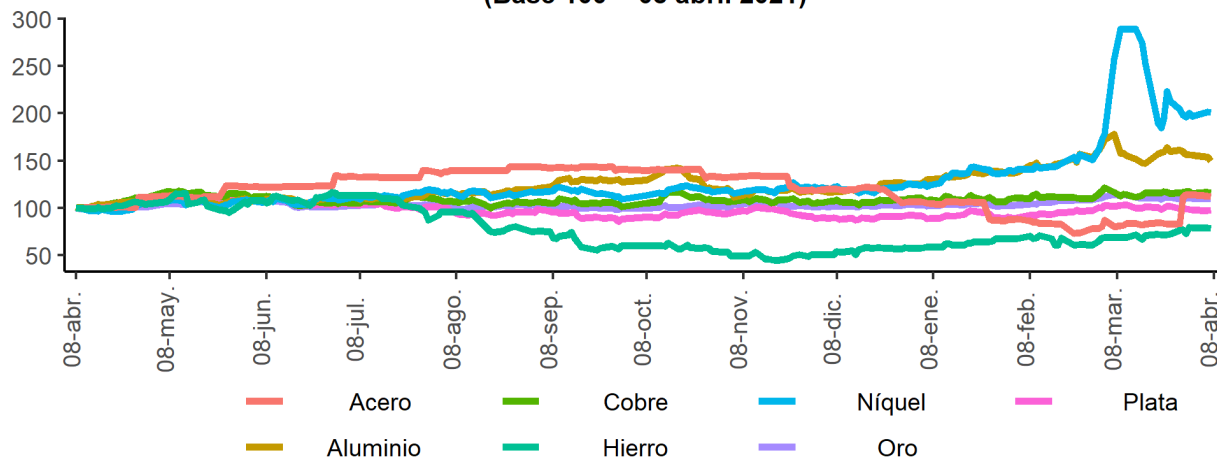

Precios materias primas - Energéticos
(Base 100 = 08 abril 2021)

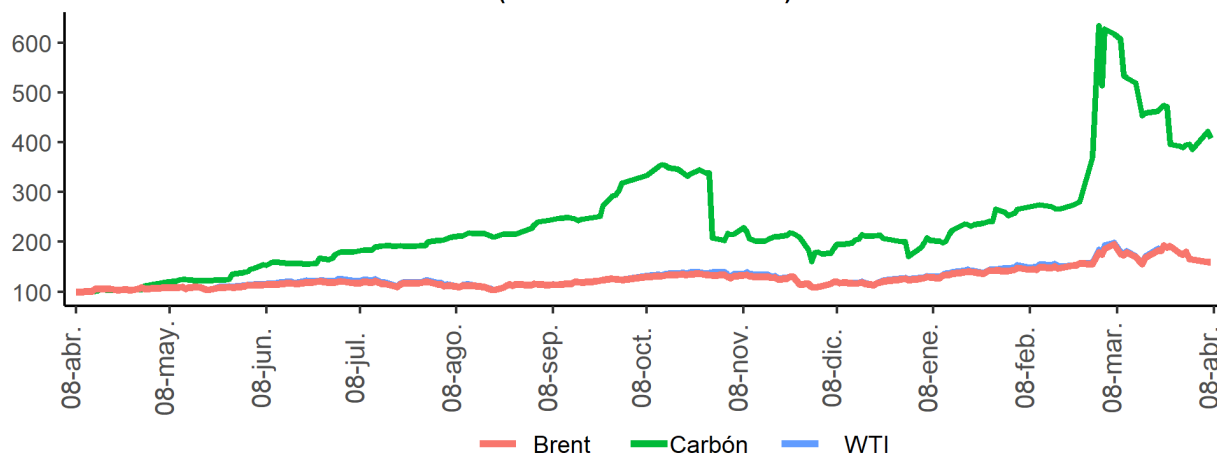

Fuente: Bloomberg

I. Resumen de los mercados de países desarrollados

Mercado de renta fija: Bonos del tesoro americano

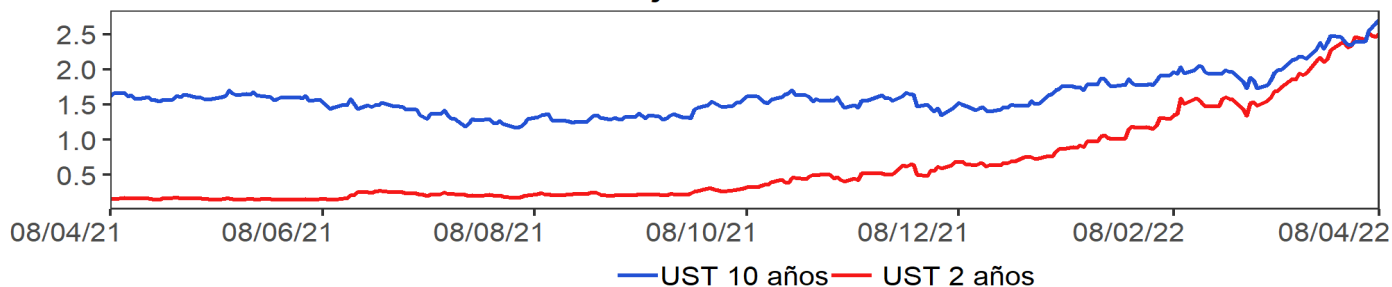

Mercado de renta variable: MXWO Index

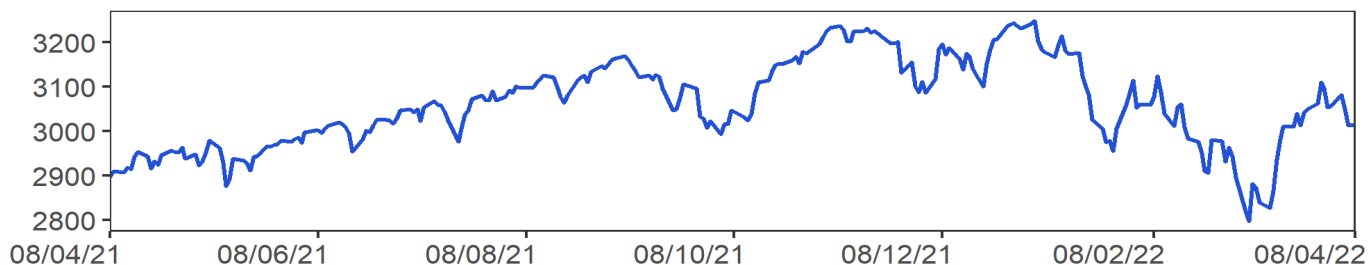

Cotización del dólar frente a sus principales socios comerciales: DXY Index

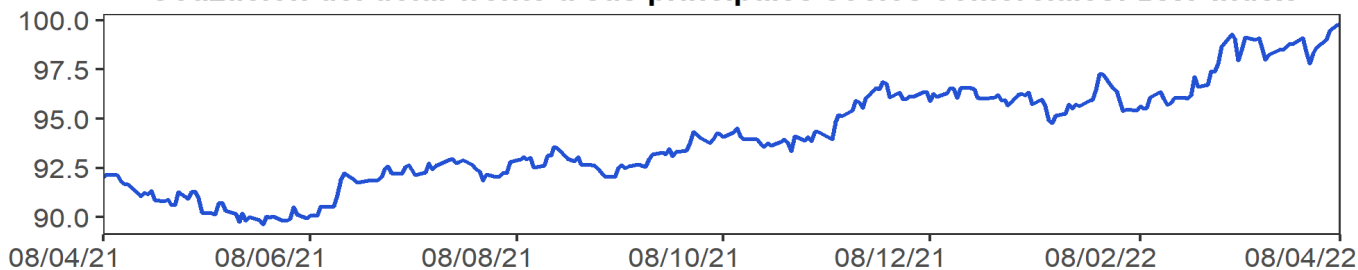

Cotización principales materias primas

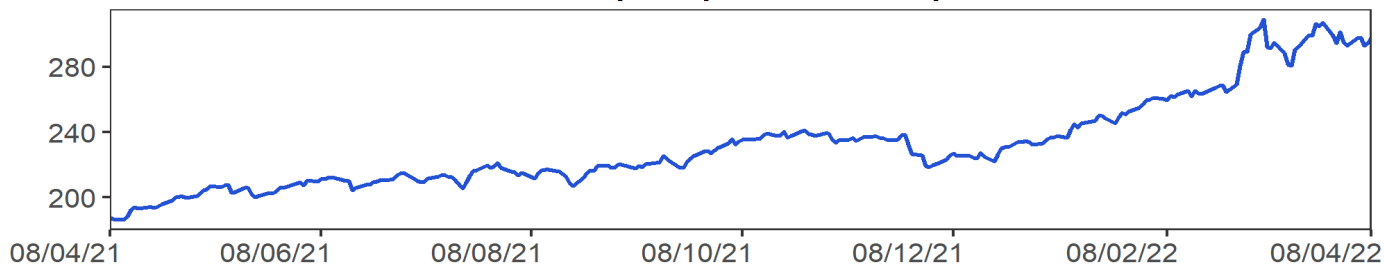

MXWO index: Índice de capitalización que mide el rendimiento de las acciones de compañías de países desarrollados. Este índice se deriva del MSCI de Morgan Stanley, el cual se conoce como el MSCI WORLD. La base del índice MXWO es el 31 de diciembre de 1969.

DXY index: Es un promedio ponderado del valor del dólar contra las monedas de un grupo de países que son los principales socios comerciales de Estados Unidos, entre los cuales se encuentran las siguientes monedas: El euro, el yen japonés, la libra esterlina, el dólar canadiense, la corona sueca y el franco suizo.

CRB index: Es un promedio aritmético de precios de futuros de una canasta de materias primas, entre los cuales se encuentra oro, plata, textiles, ganado vivo, café, azúcar, entre otros. La base del índice CRB es el 4 de noviembre de 1956 con un valor de 107.92.

Fuente: Bloomberg

m. Resumen de los mercados de países emergentes

Mercado de renta fija: EMBI Plus

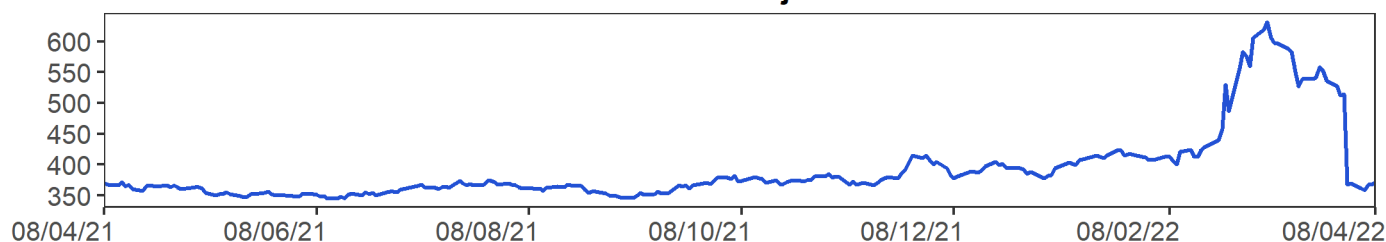

Mercado de renta variable: MXLA Index

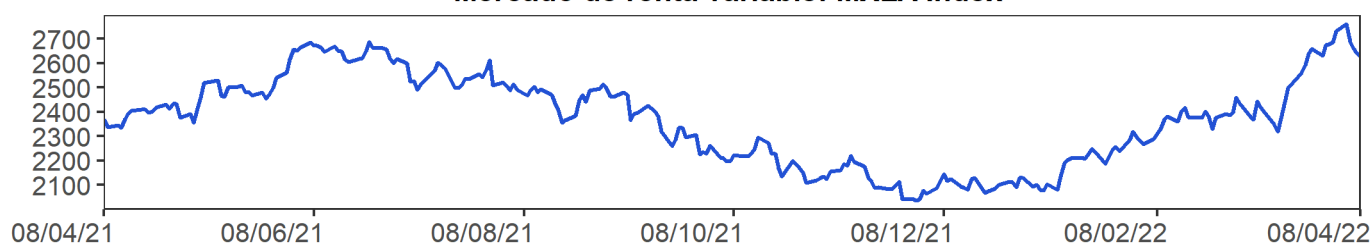

Cotización del dólar frente a monedas latinoamericanas: 1/LACI Index

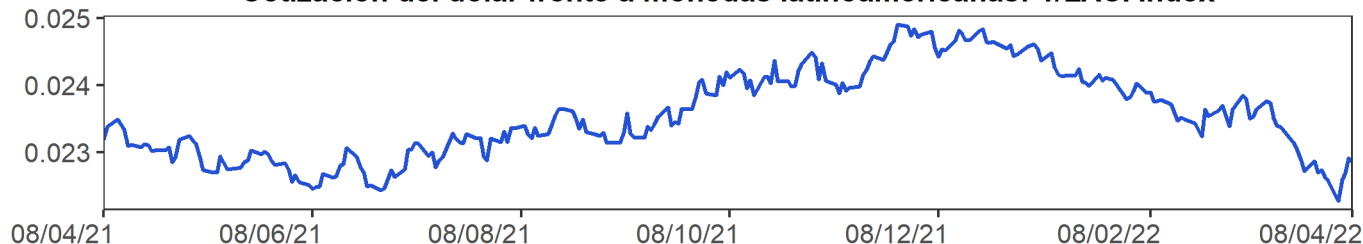

Precio del petróleo: WTI Index (Usd/Barril)

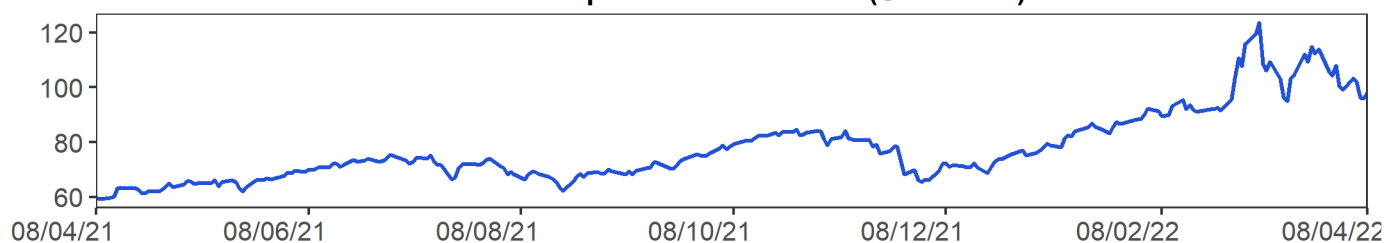

EMBI plus: Emerging Markets Bond Index, es un índice creado por JP Morgan que mide los retornos totales de los instrumentos de deuda externa de los países emergentes, incluyendo bonos Bradys en dólares y otras monedas, préstamos, Eurobonos e instrumentos de deuda local denominados en dólares. Este indicador está concentrado en instrumentos de las tres principales economías de Latinoamérica (Brasil, México y Argentina) con una ponderación de 68%, dejando el resto para los otros países Latinoamericanos. Para el desarrollo de este informe, se considera el *spread* de dicho portafolio EMBI, sobre la curva cero cupón de los *trasuries*. La base del EMBI PLUS es el 27 de agosto de 2002 con un valor de 878.

MXLA index: Índice de capitalización que mide el rendimiento de las acciones de compañías de países de América Latina. Este índice se deriva del MSCI de Morgan Stanley, el cual se conoce como el MSCI EM Latin América. La base del índice MXLA es el 31 de diciembre de 1987.

LACI index: índice creado por JP Morgan que mide el comportamiento de las monedas de países de América Latina. El índice corresponde a un promedio ponderado por liquidez y operación de la tasa spot de las 6 monedas de los países más importantes de esta región (ARS, BRL, CLP, COP, MXN, PEN). El índice LACI empieza desde el 18 de noviembre de 1992 con un valor de 1706.52.

Fuente: Bloomberg

11. Mercado cambiario y de derivados¹

2022	08-mar	18-mar	25-mar	01-abr	08-abr	Variación semanal	Variación 4 semanas
Tasa promedio	3'785.38	3'819.73	3'786.38	3'774.42	3'777.42	3.00	-7.96
						0.08%	-0.21%
Depreciación año completo	4.48%	7.07%	3.52%	2.60%	3.94%		
Depreciación año corrido	16.48%	17.54%	16.51%	16.15%	16.24%		

Fuente: Tasa de Cambio promedio SET-FX

a. Tasas y montos del mercado cambiario

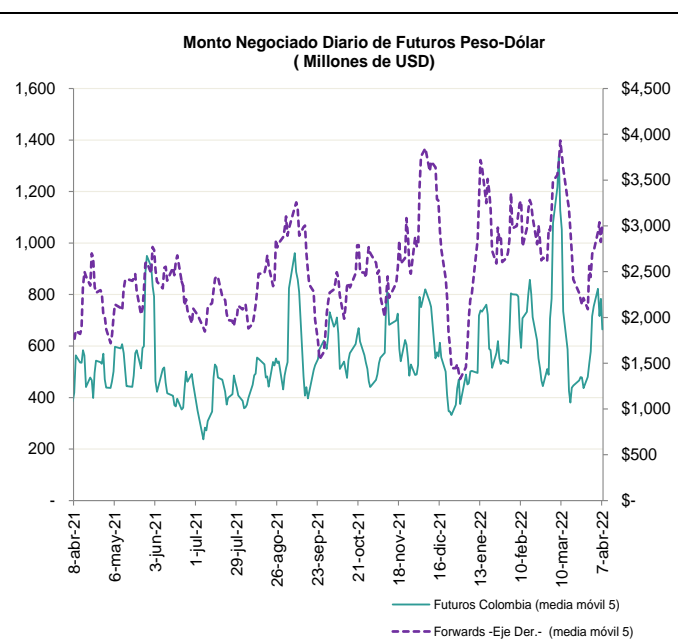
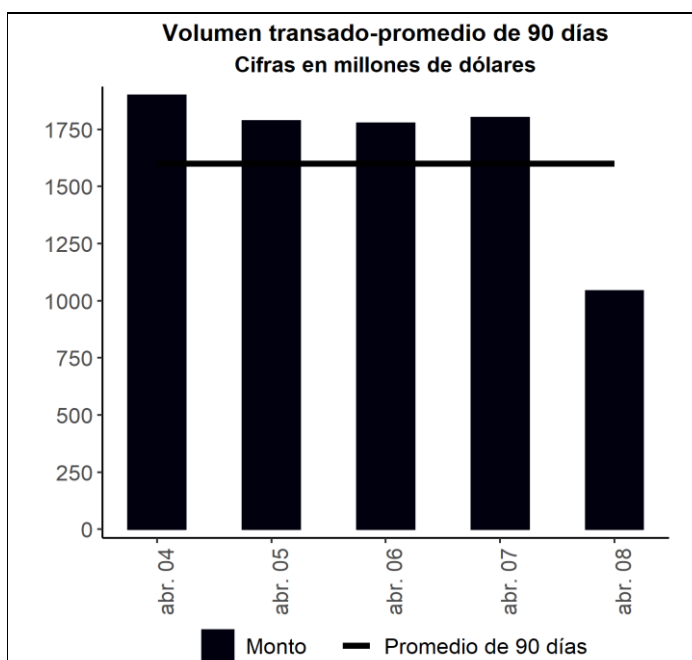

Fuente: Sistemas de negociación y registro de divisas (Forwards), CRCC (Futuros). Cálculos: DOAM

*A partir del 7 de diciembre 2020 se calcula este reporte incorporando la Información y Registro de Operaciones sobre divisas al Banco de la República.

Fuente: Set-FX

Nota: Incluye operaciones entre IMC realizadas en el mercado de contado y aquellas que tienen como origen un derivado. No incluye operaciones FIX ni Next day.

¹ Los anexos 4 y 5 detallan información sobre el mercado cambiario y de forward.

c. Pips, devaluaciones implícitas y tasas domésticas implícitas

Diferencial de Tasas abr.07-abr.04						
	Monto Promedio 3 meses		Dev. Implícita Ponderada		Devaluación teórica	
	Semana Actual ¹	Semana Anterior ¹	Semana Actual	Semana Anterior	Semana Actual	Semana Anterior
1 semana	3,436.35	3,653.21	4.05%	4.60%	4.91%	4.11%
1 mes	4,502.30	4,814.36	5.27%	4.64%	4.75%	4.85%
2 meses	712.09	671.21	4.92%	5.03%	5.44%	5.63%
3 meses	576.84	630.56	5.36%	8.75%	4.95%	5.22%
6 meses	904.46	886.80	5.52%	6.11%	5.50%	6.06%
1 año	552.09	551.10	6.21%	6.25%	5.60%	6.24%

¹ Cifras en US\$ millones

Fuente: Sistemas de negociación y registro de divisas.

Cálculos: DOAM

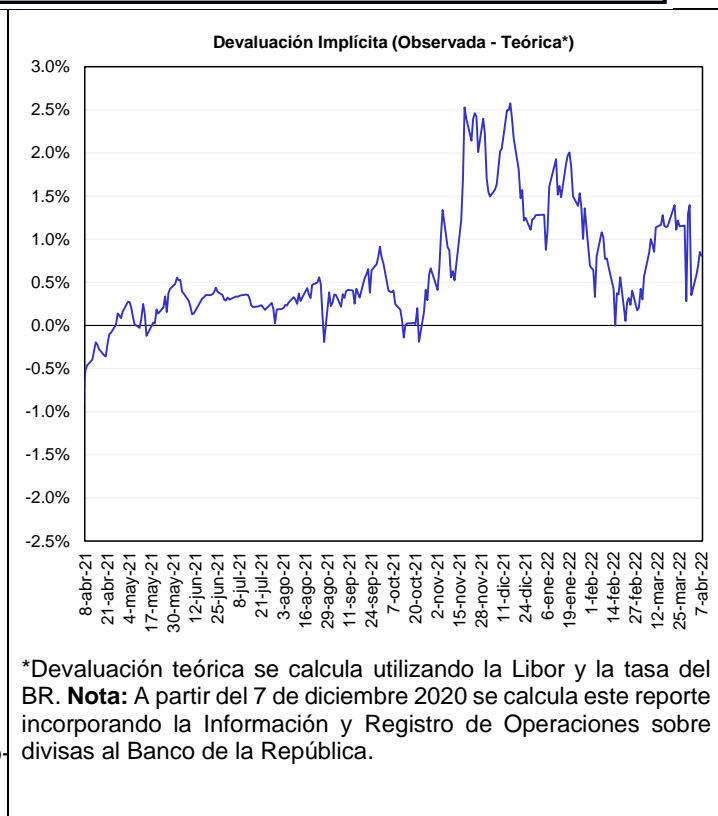
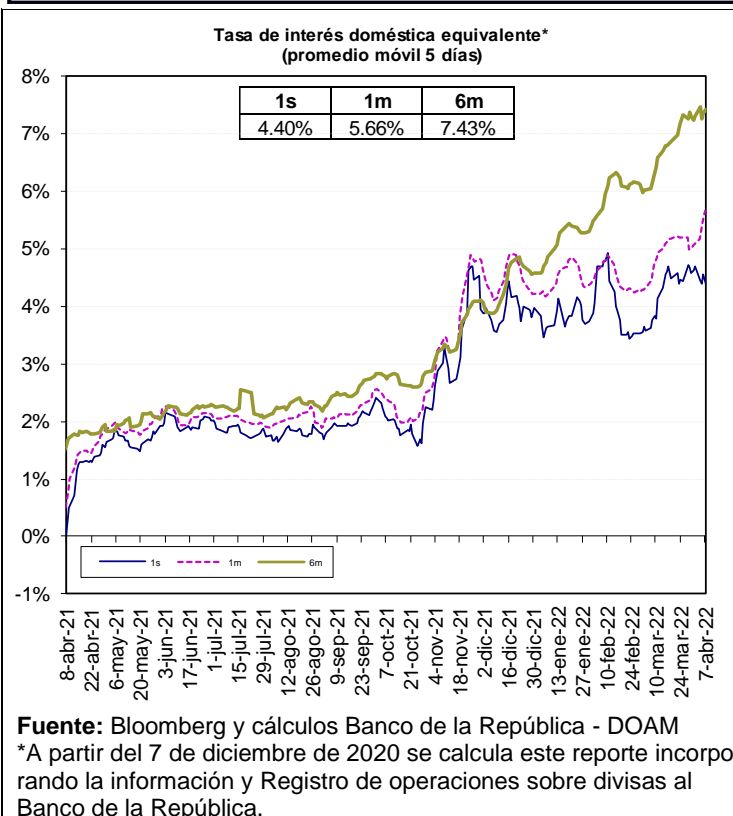

Fuente: Bloomberg y Banco de la República, cálculos DOAM.

* La tasa de interés doméstica equivalente es obtenida de la relación de equilibrio que debe existir entre la misma, la tasa de interés externa y la devaluación implícita en los contratos a futuro de peso dólar para que no existan oportunidades de arbitraje. La fórmula para el cálculo es $(1 + i) = (F/S) (1 + i^*)$, en donde i es la tasa de interés doméstica, F es el promedio ponderado de los precios en los contratos a futuro para el plazo (forwards), S es el precio del dólar en el mercado de contado, e i^* es la tasa de interés externa al plazo especificado (LIBOR).

e. *Inversiones de los Fondos de Pensiones Obligatorias en renta variable*

Evolución del portafolio Fondos de Pensiones obligatorias (% del fondo)

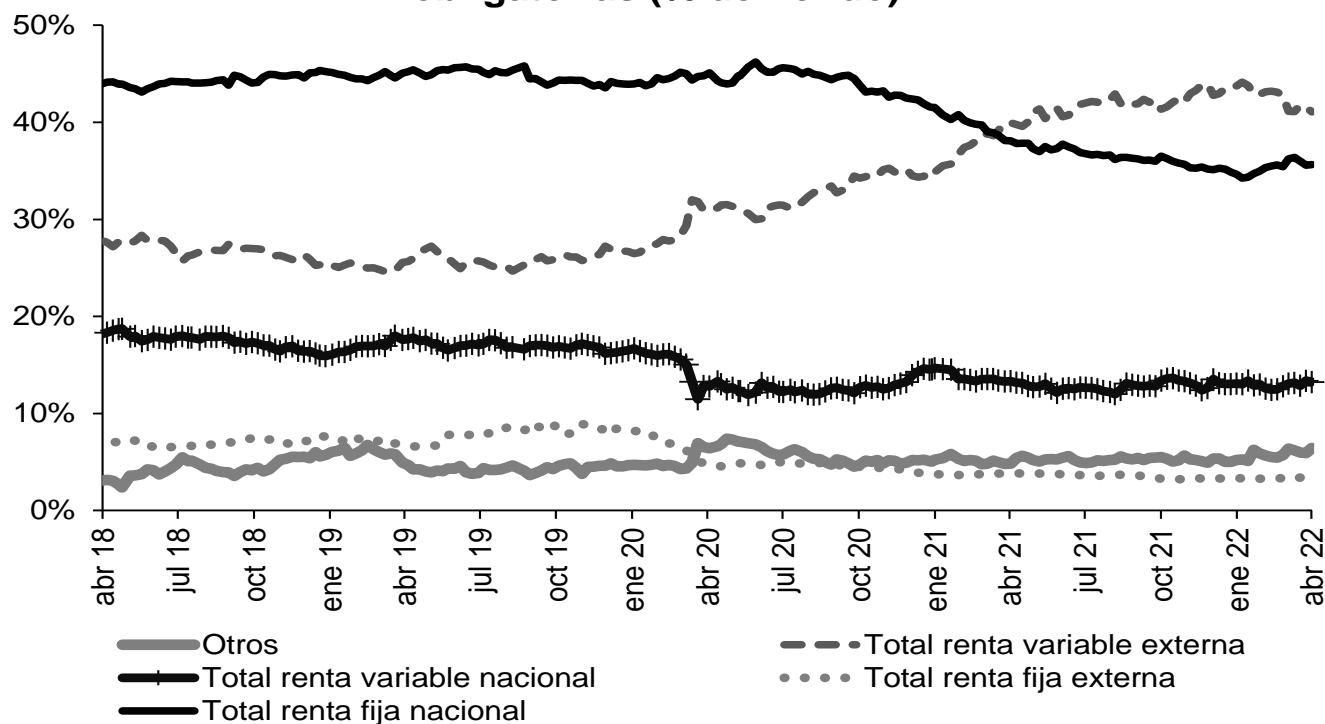

Fuente: Superintendencia Financiera de Colombia. Datos al 1 de abril de 2022.

	Evolución de las inversiones de los Fondos de Pensiones Obligatorias en renta variable local (\$ b)					
	25 mar 22			1 abr 22		
	Renta variable local	Total portafolio	% del portafolio	Renta variable local	Total portafolio	% del portafolio
Conservador	2,29	32,12	7,14%	2,29	32,54	7,04%
Mayor riesgo	9,66	49,86	19,38%	9,65	50,61	19,07%
Moderado	31,83	226,21	14,07%	32,04	229,42	13,97%
Retiro programado	2,61	38,68	6,74%	2,59	38,69	6,69%
Total	46,39	346,87	13,37%	46,57	351,26	13,26%

Fuente: Formato 351-Superintendencia Financiera de Colombia. Datos Preliminares sujetos a retransmisión.

* Datos preliminares sujetos a retransmisión.

De acuerdo con el decreto 2955 de 2010, el límite máximo de inversión en acciones en el fondo conservador y de retiro programado es 20% del valor del fondo, en el fondo moderado hasta 45% del valor del fondo y en el fondo de mayor riesgo hasta 70% del valor del fondo.

12. Mercado de deuda pública²

a. Mercado primario

TES	Plazo remanente (años)	Fecha de vencimiento	Última subasta		Subasta anterior		Diferencia (pb)
			Tasa (%)	Fecha	Tasa (%)	Fecha	
Corto plazo	0,2	7 jun 22	2,75	31 ago 21	2,85	24 ago 21	-10
Corto plazo	0,4	6 sep 22	4,31	30 nov 21	4,28	23 nov 21	3
Corto plazo	0,7	6 dic 22	7,15	1 mar 22	7,10	22 feb 22	5
Corto plazo	0,9	7 mar 23	7,55	5 abr 22	8,05	29 mar 22	-50
Pesos	0,1	4 may 22	5,85	11 oct 17	6,01	9 oct 17	-15
Pesos	2,3	24 jul 24	6,79	25 mar 15	6,96	11 mar 15	-17
Pesos	3,6	26 nov 25	5,41	14 ago 19	5,30	24 jul 19	11
Pesos	4,4	26 ago 26	6,39	11 oct 17	6,58	9 oct 17	-19
Pesos	5,6	3 nov 27	6,13	9 jun 21	6,54	26 may 21	-40
Pesos	6,1	28 abr 28	5,81	14 ago 19	5,71	24 jul 19	10
Pesos	8,5	18 sep 30	7,25	26 sep 16	7,24	14 sep 16	1
Pesos	9,0	26 mar 31	9,71	23 mar 22	9,65	9 mar 22	6
Pesos	10,2	30 jun 32	7,47	24 oct 18	7,30	10 oct 18	17
Pesos	12,5	18 oct 34	6,10	25 nov 20	6,26	11 nov 20	-15
Pesos	14,3	9 jul 36	8,72	24 nov 21	8,07	10 nov 21	65
Pesos	20,2	28 may 42	9,91	23 mar 22	9,95	9 mar 22	-4
Pesos	28,6	26 oct 50	9,88	23 mar 22	9,89	9 mar 22	-1
UVR	0,9	23 feb 23	1,62	21 ago 19	1,67	8 ago 19	-5
UVR	3,1	7 may 25	3,07	15 feb 17	3,03	2 ago 17	4
UVR	4,9	17 mar 27	2,90	1 abr 20	1,88	19 feb 20	102
UVR	7,0	18 abr 29	3,50	6 abr 22	3,50	16 mar 22	0
UVR	11,0	25 mar 33	3,35	17 jun 20	3,11	3 jun 20	24
UVR	13,0	4 abr 35	3,62	20 feb 19	3,63	6 feb 19	-1
UVR	14,9	25 feb 37	4,45	6 abr 22	4,04	16 mar 22	41
UVR	27,2	16 jun 49	4,44	6 abr 22	4,10	16 mar 22	34
Verdes	9,0	26 mar 31	7,88	27 oct 21	7,56	29 sep 21	32

Fuente: Departamento de Operaciones y Análisis de Mercados.

b. Curva de rendimientos de TES

Curva de rendimientos TES en pesos

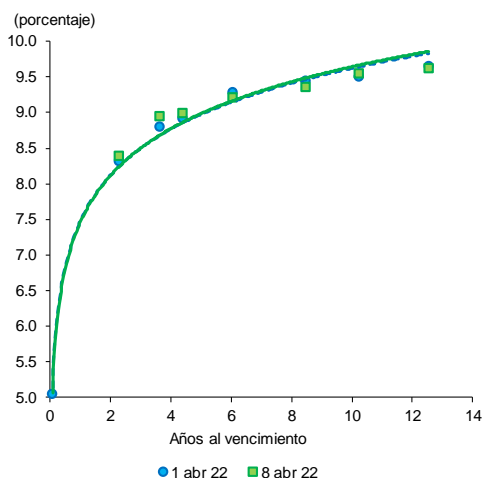

Referencia	Variación semanal (pb)
TES May 2022	-12
TES Jul 2024	7
TES Nov 2025	14
TES Abr 2028	-7
TES Sep 2030	-8
TES Jun 2032	4
TES Oct 2034	-3

Fuente: SEN y Master Trader. Cálculos: Departamento de Operaciones y Análisis de Mercados.

Fuente: SEN y Master Trader. Cálculos: Departamento de Operaciones y Análisis de Mercado

² El Anexo 6 detalla información sobre el mercado de deuda pública.

c. Compras Netas de TES en pesos

Negociación* TES en Pesos (Compras - Ventas)		Corrido del 2022	Desde Anuncio JP Morgan	Movimiento Neto del 1 al 7 de abril de 2022	Tramo Corto (0-3 años)	Tramo Medio (3-5 años)	Tramo Largo (p-5 años)	Movimiento del 4 al 8 de abril de 2022	Corrido de abril de 2022
Bancos Comerciales		(531)	6,050	(103)	(351)	274	(229)	(306)	(427)
Compañía de Financiamiento Comercial		0	5	-	-	-	-	-	-
Cooperativas		-	-	-	-	-	-	-	-
Corporaciones Financieras		(46)	(886)	52	114	24	(69)	69	127
TOTAL ESTABLECIMIENTOS DE CRÉDITO		(578)	5,170	(50)	(237)	298	(298)	(237)	(300)
Fondos de Pensiones y Cesantías		(70)	(47)	1	1	-	-	1	1
Propia									
Terceros		3,533	21,234	773	642	(175)	482	950	1,154
Fondos de Pensiones - Prima Media		-	(70)	-	-	-	-	-	-
Total Fondos de Pensiones y Cesantías		3,463	21,118	774	643	(175)	482	951	1,155
Sociedades Comisionistas de Bolsa		242	746	47	(6)	(27)	(7)	(39)	(39)
Propia									
Terceros		369	317	2	7	(10)	10	8	(18)
Extranjeros		(0)	(0)	-	-	-	-	-	-
FIC		-	(172)	-	-	-	-	-	-
Total Sociedades Comisionistas de Bolsa		611	1,064	49	1	(36)	4	(31)	(57)
Sociedades Fiduciarias		9	(1,385)	(3)	1	5	(5)	-	(1)
Propia									
Terceros		6,449	92,363	309	(16)	(101)	614	497	1,126
Extranjeros***		6,137	86,603	215	(80)	(37)	333	215	1,024
Extranjeros (TES verdes)***		(11)	890	-	-	-	-	-	(1)
FIC		(77)	474	(34)	26	23	5	54	(72)
Pasivos Pensionales		(590)	4,302	(45)	(22)	(62)	59	(25)	(41)
Total Sociedades Fiduciarias		6,458	90,978	307	(16)	(97)	609	497	1,126
Compañías de Seguros y Capitalización		234	1,932	20	20	-	3	23	23
Propia									
Terceros		19	6	-	-	-	-	-	-
Pasivos Pensionales		-	(14)	-	-	-	-	-	-
Total Compañías de Seguros y Capitalización		253	1,937	20	20	-	3	23	23
Sociedades Administradoras de Inversión		-	(3)	-	-	-	-	-	-
Propia									
Terceros		-	(23)	-	-	-	-	-	-
FIC		-	(23)	-	-	-	-	-	-
Total Sociedades Administradoras de Inversión		-	(26)	-	-	-	-	-	-
TOTAL ENTIDADES FINANCIERAS NO BANCARIAS		10,785	115,071	1,149	649	(388)	1,097	1,439	2,247
Total Entidades Financieras Especiales**		937	5,598	(73)	(97)	21	(6)	(83)	(123)
Total Entidades Públicas****		(405)	23,853	-	-	-	-	-	-
Otro s****		116	(10,657)	(59)	(21)	(11)	(28)	(59)	(63)
Extranjeros		-	0	-	-	-	-	-	-
TOTAL MOVIMIENTO NETO		10,855	139,035	968	295	-	766	1,061	1,762

Negociación* TES UVR (Compras - Ventas)		Corrido del 2022	Desde Anuncio JP Morgan	Movimiento Neto del 1 al 7 de abril de 2022	Tramo Corto (0-3 años)	Tramo Medio (3-5 años)	Tramo Largo (p-5 años)	Movimiento del 4 al 8 de abril de 2022	Corrido de abril de 2022
Bancos Comerciales		938	10,300	905	353	184	495	1,032	1,330
Compañía de Financiamiento Comercial		(0)	2	-	-	-	-	-	-
Cooperativas		-	-	-	-	-	-	-	-
Corporaciones Financieras		(650)	(919)	34	34	13	18	66	51
TOTAL ESTABLECIMIENTOS DE CRÉDITO		278	9,383	940	387	197	513	1,098	1,381
Fondos de Pensiones y Cesantías		(3)	109	-	-	-	-	-	-
Propia									
Terceros		426	27,926	(32)	(66)	(237)	303	(0)	(95)
Fondos de Pensiones - Prima Media		-	(21)	-	-	-	-	-	-
Total Fondos de Pensiones y Cesantías		423	28,014	(32)	(66)	(237)	303	(0)	(95)
Sociedades Comisionistas de Bolsa		(321)	(351)	(19)	(22)	16	(28)	(33)	(54)
Propia									
Terceros		13	(89)	(27)	(28)	-	4	(23)	(25)
Extranjeros		-	(38)	-	-	-	-	-	-
FIC		-	(63)	-	-	-	-	-	-
Total Sociedades Comisionistas de Bolsa		(309)	(440)	(46)	(50)	16	(23)	(57)	(79)
Sociedades Fiduciarias		16	22	(9)	(10)	1	1	(7)	(4)
Propia									
Terceros		(826)	17,805	149	(246)	22	258	35	78
Extranjeros***		404	3,812	13	-	-	13	13	16
FIC		(629)	865	(31)	(42)	(18)	(4)	(64)	(63)
Pasivos Pensionales		196	3,381	26	3	4	12	20	20
Total Sociedades Fiduciarias		(810)	17,826	140	(256)	24	260	27	74
Compañías de Seguros y Capitalización		922	5,696	100	(6)	-	133	127	74
Propia									
Terceros		21	19	-	-	-	-	-	-
Pasivos Pensionales		-	(2)	-	-	-	-	-	-
Total Compañías de Seguros y Capitalización		942	5,715	100	(6)	-	133	127	74
Sociedades Administradoras de Inversión		-	(0)	-	-	-	-	-	-
Propia									
Terceros		-	(14)	-	-	-	-	-	-
FIC		-	(14)	-	-	-	-	-	-
Total Sociedades Administradoras de Inversión		-	(14)	-	-	-	-	-	-
TOTAL ENTIDADES FINANCIERAS NO BANCARIAS		247	51,101	163	(378)	(197)	673	98	(26)
Total Entidades Financieras Especiales**		(66)	451	3	(9)	-	12	3	3
Total Entidades Públicas****		2,147	6,652	(1,296)	(1,452)	-	(0)	(1,452)	(1,951)
Otro s****		15	(96)	(3)	-	-	(9)	(9)	(9)
Extranjeros		-	(0)	-	-	-	-	-	-
TOTAL MOVIMIENTO NETO		2,621	67,490	(193)	(1,452)	-	1,189	(262)	(602)

Cifras en Miles de Millones de Pesos. Fuente: Banco de la República. Actualizado al 08 de abril de 2022.

*Corresponde a los flujos nominales por operaciones compra-venta corto plazo (420 v 422) v transacciones (423). Además, se incluyen las emisiones, vencimientos v redenciones anticipadas.

**Las entidades financieras especiales son Focafin, Bancolombia, ICETEX, Focacoop, las Casas Promotoras de Vivienda de la Nación, la FDN, entre otras.

*** Los recursos de extranjeros son mayoritariamente administrados por BNP Paribas, Citibank, Corobanco Trust v Fiduciaria Bogotá.

**** Dentro de las Entidades Públicas se registran los movimientos del Banco de la República.

***** Dentro de Otros se registran los movimientos de la Bolsa de Valores de Colombia, DECEVAL, la Cámara de Riesgo Central de Contrato v Personas Jurídicas.

Fuente: Banco de la República

13. Participación de Extranjeros en TES

Compras Netas de TES por parte de Inversionistas Extranjeros

Denominación	Corrido de 2022	Desde Anuncio JP Morgan	Entre el 01 y el 07 de abril	Entre el 04 y 06 de abril	Corrido de abril	Saldo Compras Netas al 08 de abril del 2022	% Saldo Disponible TES Pesos o UVR	% Saldo Total TES
Spot	Pesos	\$ 6.125	\$ 87.493	\$ 215	\$ 215	\$ 1.023	99.908	35.9%
	UVR	\$ 404	\$ 3.774	\$ 13	\$ 13	\$ 16	5.498	4.0%
Forward	Pesos	\$ (934)	\$ (2.126)	\$ (248)	\$ (248)	\$ (213)	2.837	1.0%
	UVR	\$ (3.398)	\$ (8)	\$ (8)	\$ (8)	\$ (8)	129	0.1%

Cifras en miles de millones de pesos. * Información disponible hasta el 07 de abril de 2022

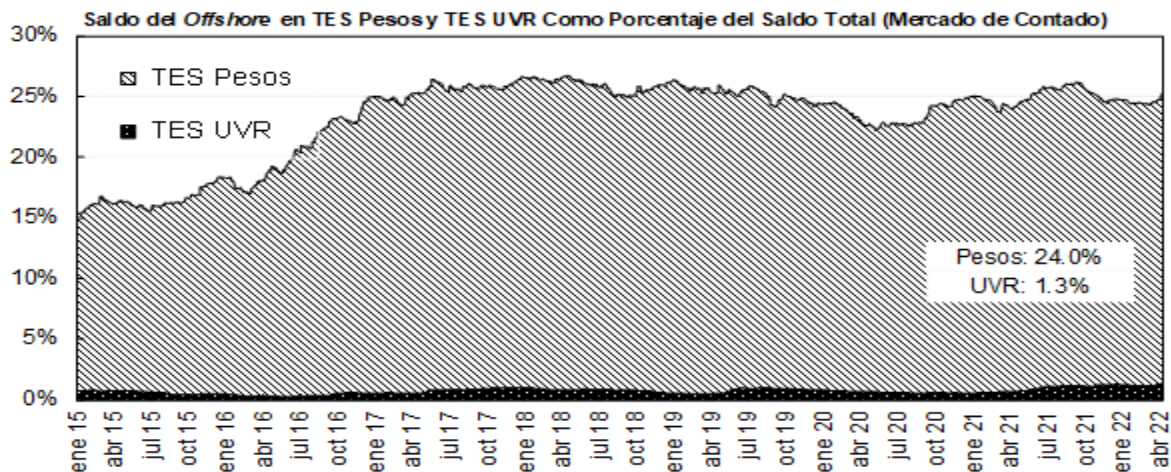
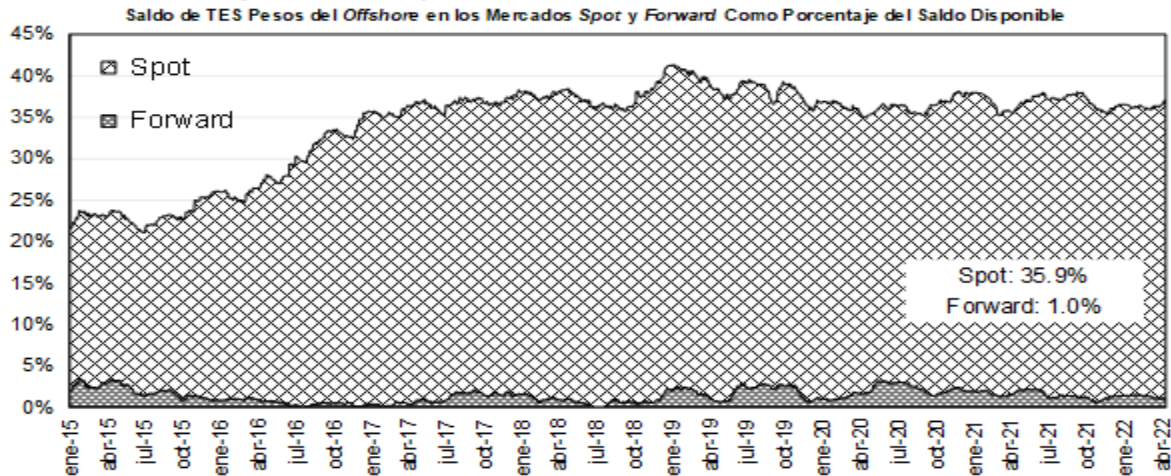

Fuente: Banco de la República

14. Mercado de renta variable³

MERCADO DE RENTA VARIABLE - BVC

	abril 8	Variación			Año Completo
		1 semana	1 mes	Año Corrido	
MSCI COLCAP	1'625.53	-0.08%	5.88%	15.21%	21.68%
Monto Promedio Diario Semanal	177.22 *	48.5%	29.33%	480.1%	158.2%

A partir del 28 de mayo se toma la información del MSCI COLCAP, antes de esto corresponde al índice COLCAP.

* Miles de millones de pesos

Fuente: Bloomberg

³ El anexo 7 detalla información del mercado de renta variable.

MSCI COLCAP Y VOLUMEN DIARIO TRANSADO EN LAS ACCIONES QUE LO COMPONEN

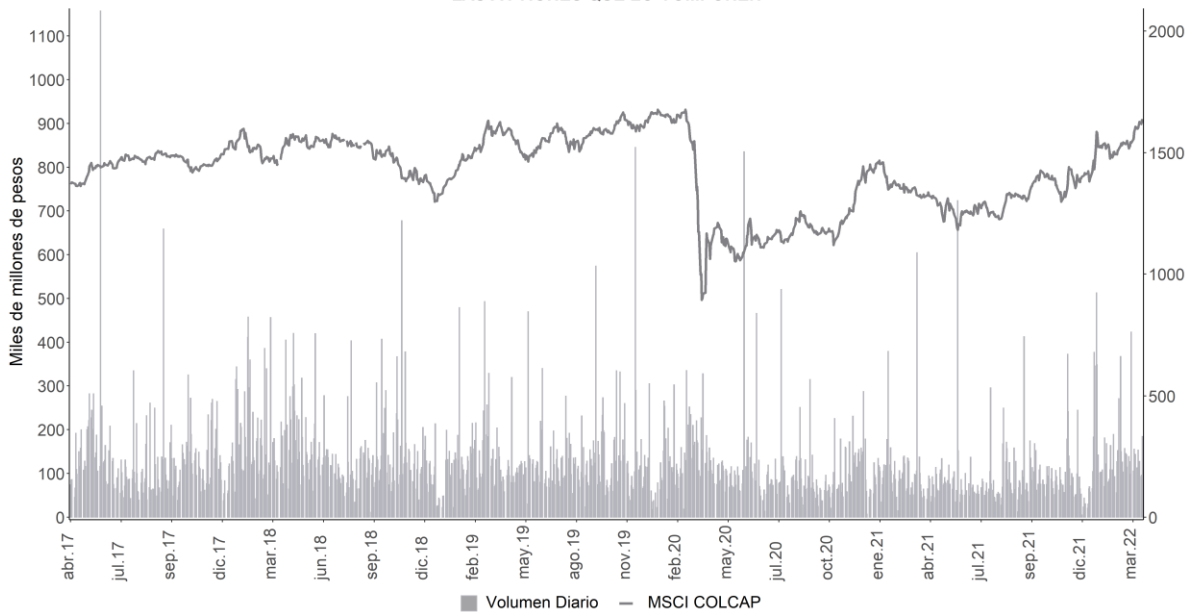

A partir del 28 de mayo se toma la información de MSCI COLCAP, antes de esto corresponde al índice COLCAP.
Fuente: Bloomberg

15. Resumen del mercado colombiano.

Tasa cero cupón de TES en pesos

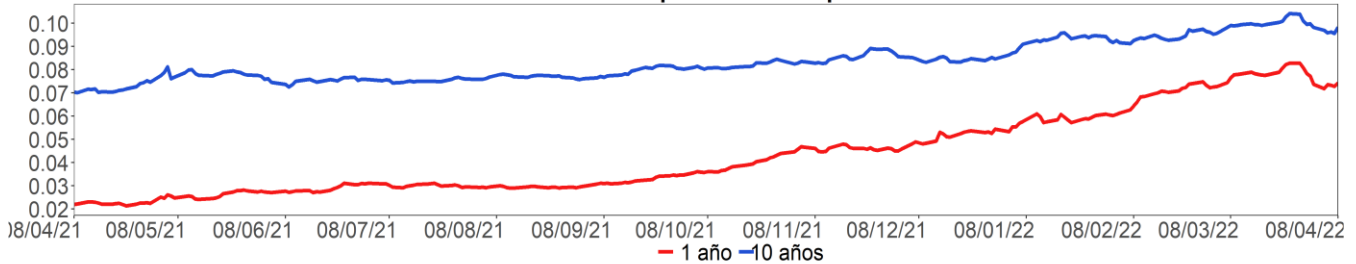

MSCI COLCAP*

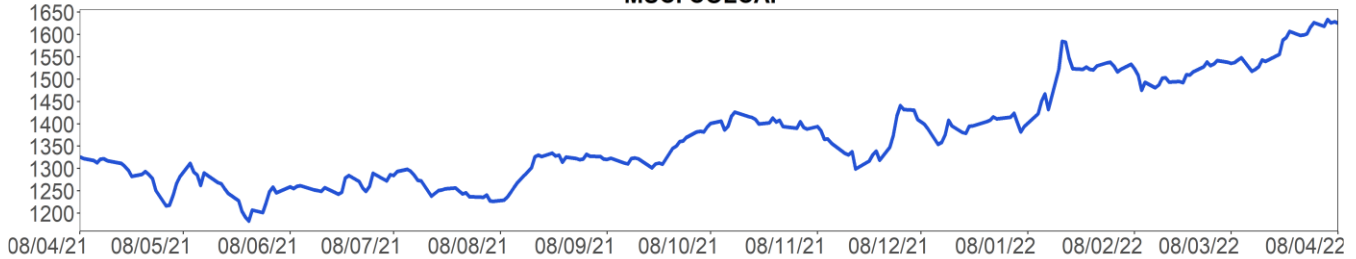

COP/USD



A partir del 28 de mayo se toma la información de MSCI COLCAP, antes de esto corresponde al índice COLCAP.

* Para el 24 de diciembre, no hay suficientes transacciones para estimar la curva cero cupón.

Fuente: Bloomberg

16. Calendario económico

a. Semana anterior⁴

Lunes 04 Abril	Martes 05 Abril	Miércoles 06 Abril	Jueves 07 Abril	Viernes 08 Abril
Estados Unidos Órdenes bienes duraderos Esp: -2,2% Ant: -2,2% Obs: -2,1%	Colombia IPC YoY Esp: 8,48% Ant: 8,01% Obs: 8,53%	Estados Unidos Solicitudes de hipoteca MBA Esp: -- Ant: -6,8% Obs: -6,3%	Estados Unidos Peticiones iniciales de desempleo Esp: 200k Ant: 202k Obs: 166k	Brasil IBGE IPCA inflación MoM Esp: 1,35% Ant: 1,01% Obs: 1,62%
India S&P Global India PMI Mfg Esp: -- Ant: 54,9 Obs: 54	Colombia IPC (MoM) Esp: 0,96% Ant: 1,63% Obs: 1%	Reino Unido S&P Global/CIPS UK Construction PMI Esp: 58 Ant: 59,1 Obs: 59,1	México IPC YoY Esp: 7,38% Ant: 7,28% Obs: 7,45%	Brasil IBGE inflación IPCA YoY Esp: 11% Ant: 10,54% Obs: 11,3%
Estados Unidos Pedidos de fábrica Esp: -0,6% Ant: 1,4% Obs: -0,5%	Estados Unidos Balanza comercial Esp: -\$88.5b Ant: -\$89.7b Obs: -\$89.2b	India S&P Global India PMI Services Esp: -- Ant: 51,8 Obs: 53,6	Japón BoP Balanza por cuenta corriente Esp: ¥1450.0b Ant: -¥1188.7b Obs: ¥1648.3b	Estados Unidos Inventarios al por mayor MoM Esp: 2,1% Ant: 2,1% Obs: 2,5%
Estados Unidos Durables no transportación Esp: -0,6% Ant: -0,6% Obs: -0,6%	Estados Unidos Índice ISM Services Esp: 58,5 Ant: 56,5 Obs: 58,3	India S&P Global India PMI Composite Esp: -- Ant: 53,5 Obs: 54,3	India Tipo de recompra RBI Esp: 4% Ant: 4% Obs: 4%	Brasil IPC FGV IPC-S Esp: 1,53% Ant: 1,35% Obs: 1,62%
Japón Composite PMI Japón de Jibun Bank Esp: -- Ant: 49,3 Obs: 50,3	Eurozona S&P Global Eurozone Composite PMI Esp: 54,5 Ant: 54,5 Obs: 54,9	Brasil FGV inflación IGP-DI MoM Esp: 2,1% Ant: 1,5% Obs: 2,37%	México IPC (MoM) Esp: 0,92% Ant: 0,83% Obs: 0,99%	Brasil Ventas de vehículos Anfavea Esp: -- Ant: 129275 Obs: 146819
Japón Servicios PMI Japón de Jibun Bank Esp: -- Ant: 48,7 Obs: 49,4	Reino Unido S&P Global/CIPS UK Services PMI Esp: 61 Ant: 61 Obs: 62,6	México Inversión fija bruta Esp: 4% Ant: 7,6% Obs: 8,6%	México IPC quincenal Esp: 0,45% Ant: 0,48% Obs: 0,59%	Brasil Producción de vehículos Anfavea Esp: -- Ant: 165935 Obs: 184786
Japón Beneficios laborales (YoY) Esp: 0,6% Ant: 0,9% Obs: 1,2%	China Servicios PMI de China Caixin Esp: 49,7 Ant: 50,2 Obs: 42	Japón Compras japonesas de bonos ext Esp: -- Ant: -¥708.2b Obs: -¥1673.7b	Perú Tipo referencial Esp: 4,5% Ant: 4% Obs: 4,5%	Chile CPI MoM Esp: 1,2% Ant: 0,3% Obs: 1,9%
Estados Unidos Órdenes bienes cap no def sin aéreos Esp: -- Ant: -0,3% Obs: -0,2%	México Reservas internacionales semanal Esp: -- Ant: \$200530m Obs: \$200726m	Japón Compras ext de acc japonesas Esp: -- Ant: -¥241.1b Obs: ¥543.2b	México Bi-Weekly Core CPI Esp: 0,3% Ant: 0,35% Obs: 0,4%	Japón Índice de confianza del consumidor Esp: 36,8 Ant: 35,3 Obs: 32,8

Fuente: Bloomberg

⁴ Esp: Esperado; Ant: Anterior; Obs: Observado.

b. Semana actual

Lunes 11 Abril	Martes 12 Abril	Miércoles 13 Abril	Jueves 14 Abril	Viernes 15 Abril
Japón <i>IPP YoY</i> Esp: 9,2% Ant: 9,3% Obs: -- Reino Unido <i>Producción industrial MoM</i> Esp: 0,3% Ant: 0,7% Obs: -- Reino Unido <i>Producción manufacturera MoM</i> Esp: 0,3% Ant: 0,8% Obs: -- México <i>Producción industrial NSA(YoY)</i> Esp: 4,2% Ant: 4,3% Obs: -- Reino Unido <i>Trade Balance GBP/Mn</i> Esp: -£7150m Ant: -£16159m Obs: -- Reino Unido <i>Producción industrial YoY</i> Esp: 2,1% Ant: 2,3% Obs: -- Japón <i>Órdenes de herramientas con motor YoY</i> Esp: -- Ant: 31,6% Obs: -- Reino Unido <i>Balanza comerc visible GBP/MM</i> Esp: -£16700m Ant: -£26499m Obs: --	Estados Unidos <i>IPC (MoM)</i> Esp: 1,2% Ant: 0,8% Obs: -- Japón <i>Órdenes de máquinas centrales MoM</i> Esp: -1,5% Ant: -2% Obs: -- Reino Unido <i>Cambio en desempleados</i> Esp: -- Ant: -48.1k Obs: -- Reino Unido <i>Tasa de desempleo ILO 3 meses</i> Esp: 3,8% Ant: 3,9% Obs: -- India <i>Producción industrial YoY</i> Esp: 2,7% Ant: 1,3% Obs: -- India <i>IPC YoY</i> Esp: 6,39% Ant: 6,07% Obs: -- Reino Unido <i>Desempleo registrado</i> Esp: -- Ant: 4,4% Obs: -- China <i>Balanza comercial</i> Esp: \$21.70b Ant: \$30.58b Obs: --	Reino Unido <i>IPC YoY</i> Esp: 6,7% Ant: 6,2% Obs: -- Reino Unido <i>IPC (MoM)</i> Esp: 0,8% Ant: 0,8% Obs: -- Estados Unidos <i>Solicitudes de hipoteca MBA</i> Esp: -- Ant: -6,3% Obs: -- Reino Unido <i>IPC subyacente YoY</i> Esp: 5,3% Ant: 5,2% Obs: -- Brasil <i>Ventas al por menor YoY</i> Esp: -1,2% Ant: -1,9% Obs: -- Estados Unidos <i>Demanda final PPI MoM</i> Esp: 1,1% Ant: 0,8% Obs: -- Colombia <i>Ventas al por menor YoY</i> Esp: 8,7% Ant: 20,9% Obs: -- Brasil <i>Ventas al por menor MoM</i> Esp: 0,3% Ant: 0,8% Obs: --	Estados Unidos <i>Peticiones iniciales de desempleo</i> Esp: 173k Ant: 166k Obs: -- Eurozona <i>Tipo de refinanciación principal BCE</i> Esp: 0% Ant: 0% Obs: -- Estados Unidos <i>Percepción de la U. de Michigan</i> Esp: 59 Ant: 59,4 Obs: -- Estados Unidos <i>Ventas al por menor anticipadas MoM</i> Esp: 0,6% Ant: 0,3% Obs: -- Eurozona <i>Tipo de organismos de depósito ECB</i> Esp: -0,5% Ant: -0,5% Obs: -- Eurozona <i>ECB Marginal Lending Facility</i> Esp: 0,25% Ant: 0,25% Obs: -- Estados Unidos <i>Índice de precios de importación MoM</i> Esp: 2,3% Ant: 1,4% Obs: -- Estados Unidos <i>Reclamos continuos</i> Esp: 1500k Ant: 1523k Obs: --	Estados Unidos <i>Producción industrial MoM</i> Esp: 0,4% Ant: 0,5% Obs: -- Estados Unidos <i>Encuesta manufacturera NY</i> Esp: 1 Ant: -11,8 Obs: -- Estados Unidos <i>Flujos netos TIC a largo plazo</i> Esp: -- Ant: \$58.8b Obs: -- Estados Unidos <i>Utilización de capacidad</i> Esp: 77,8% Ant: 77,6% Obs: -- Estados Unidos <i>Flujos netos totales TIC</i> Esp: -- Ant: \$294.2b Obs: -- Estados Unidos <i>Producción de fábricas (SIC)</i> Esp: 0,5% Ant: 1,2% Obs: --

Fuente: Bloomberg

ANEXO 1: OPERACIONES DE MERCADO ABIERTO

Cuadro 1¹

SalDOS Contables de OMAS del Banco de la República			
Cifras en miles de millones de pesos			
	28-feb-22	31-ene-22	Diferencia Mes Anterior
I. Operaciones Definitivas 1/	30,178.4	30,868.4	-690.0
A. Tes clase A	0.0	0.0	0.0
B. Tes clase B	29,553.4	30,016.0	-462.6
C. TES ley 546	0.0	0.0	0.0
D. Títulos Fogafin	0.0	0.0	0.0
Títulos Hipotecarios Clase A	0.0	0.0	0.0
Títulos Hipotecarios Clase B	0.0	0.0	0.0
Títulos Hipotecarios Clase C	0.0	0.0	0.0
Títulos Capitalización Banca Pública	0.0	0.0	0.0
E. Títulos Deuda Privada	625.0	852.4	-227.4
II. Operaciones Transitorias	12,999.8	13,765.3	-765.4
E. Expansión transitoria	13,860.4	15,947.1	-2,086.7
Repos a 1 día	8,612.4	10,374.3	-1,761.9
Repos a 7 días	2,073.2	2,080.3	-7.1
Repos a 14 días	0.0	0.0	0.0
Repos a 28 días	0.0	0.0	0.0
Repos a 30 días	382.3	516.0	-133.7
Repos a 60 días	0.0	0.0	0.0
Repos a 90 días	0.0	0.0	0.0
Repos a 180 días	1,451.0	1,395.0	56.0
Repos a 270 días	954.0	1,194.0	-240.0
Repos a 360 días	387.6	387.6	0.0
F. Contracción transitoria	860.6	2,181.8	-1,321.2
Repo reversa	0.0	0.0	0.0
Depósitos Remunerados	860.6	2,181.8	-1,321.2
Total (I + II)	43,178.3	44,633.7	-1,455.4

Fuente: Banco de la República

1/. Corresponde al valor presente de los saldos de los títulos en el portafolio del BR valorados a tasas de mercado.

Cuadro 2²

Total saldo de operaciones de mercado abierto por plazos al vencimiento al 08-abr-2022

Montos en miles de millones

	PLAZO										TOTAL	VARIACION	
	3	7	28	30	60	90	180	270	361	SEMANAL		AÑO CORRIDO	
DEPÓSITOS CONTRACCION	499.91	0.00	0.00	0.00	0.00	0.00	0.00	0.00	0.00	0.00	499.91	-203.18	-2,848.52
SUBASTA	0.00	0.00	0.00	0.00	0.00	0.00	0.00	0.00	0.00	0.00	0.00	0.00	0.00
VENTANILLA	499.91	0.00	0.00	0.00	0.00	0.00	0.00	0.00	0.00	0.00	499.91	-203.18	-2,848.52
											0.00	0.00	0.00
REPOS EXPANSION (REPO B.R.)	3,807.86	1,530.00	0.00	399.70	0.00	0.00	1,842.00	754.00	387.55	8,721.12	-3,152.94	-1,376.43	
SUBASTA	3,807.86	1,530.00	0.00	399.70	0.00	0.00	1,842.00	754.00	387.55	8,721.12	-3,147.94	-1,374.43	
VENTANILLA	0.00	0.00	0.00	0.00	0.00	0.00	0.00	0.00	0.00	0.00	0.00	-5.00	-2.00
OVERNIGHT	0.00	0.00	0.00	0.00	0.00	0.00	0.00	0.00	0.00	0.00	0.00	0.00	0.00
											0.00	0.00	0.00
APOYO TRANSITORIO	0.00	0.00	0.00	0.00	0.00	0.00	0.00	0.00	0.00	0.00	0.00	0.00	0.00
SUBASTA	0.00	0.00	0.00	0.00	0.00	0.00	0.00	0.00	0.00	0.00	0.00	0.00	0.00
VENTANILLA	0.00	0.00	0.00	0.00	0.00	0.00	0.00	0.00	0.00	0.00	0.00	0.00	0.00
											0.00	0.00	0.00

Fuente: DFV

El saldo refleja las operaciones adjudicadas

No se incluyen operaciones de subastas de FRECH

¹ Datos disponibles hasta el 28 febrero 2022

² Incluye operaciones de repos con colateral título de deuda privada y repos con colateral pagarés. El saldo refleja las operaciones adjudicadas vigentes.

Cuadro 3³

Banco de la República
Sección Mesa de Dinero
MILES DE MILLONES DE \$

COMPOSICION DEL SALDO DE LAS OPERACIONES DE MERCADO ABIERTO

FECHA	OPERACIONES DE CONTRACCIÓN			OPERACIONES DE EXPANSIÓN			
	SUBASTA	VENTANILLA	SALDO	REPOS ENTIDADES FINANCIERAS			
				SUBASTA	VENTANILLA	OVERNIGHT	SALDO
15/01/2021	5507.90	518.13	6026.03	5636.30	0.00	0.00	5636.30
22/01/2021	4674.90	133.80	4808.70	5232.10	0.00	0.00	5232.10
29/01/2021	3232.80	221.49	3454.29	7348.90	0.00	0.00	7348.90
05/02/2021	2298.50	119.63	2418.13	8803.00	0.00	0.00	8803.00
12/02/2021	2066.00	17.35	2083.35	7218.11	0.00	0.00	7218.11
19/02/2021	2103.00	724.44	2827.44	4493.72	80.00	1.00	4574.72
26/02/2021	1928.00	121.53	2049.53	4705.60	0.00	0.00	4705.60
05/03/2021	4106.66	30.23	4136.89	4515.54	0.00	4.10	4519.64
12/03/2021	12661.50	838.68	13500.18	2779.10	0.00	50.00	2829.10
19/03/2021	9397.50	15.16	9412.66	3499.10	0.00	0.00	3499.10
26/03/2021	6951.00	25.38	6976.38	4100.70	0.00	0.00	4100.70
31/03/2021	9181.00	15.18	9196.18	4388.50	0.00	0.00	4388.50
09/04/2021	5355.00	110.97	5465.97	3447.30	30.00	0.00	3477.30
16/04/2021	5794.40	40.42	5834.82	4459.70	200.00	0.00	4659.70
23/04/2021	3713.00	95.87	3808.87	6513.89	0.00	0.00	6513.89
30/04/2021	4619.00	45.13	4664.13	7542.65	0.00	0.00	7542.65
07/05/2021	3434.00	39.01	3473.01	10572.50	5.00	0.00	10577.50
14/05/2021	3620.00	38.47	3658.47	11801.94	0.00	0.00	11801.936
21/05/2021	2547.00	150.94	2697.94	16137.61	50.00	0.00	16187.607
28/05/2021	1290.00	541.08	1831.08	13682.41	0.00	0.00	13682.407
04/06/2021	320.00	434.29	754.29	13983.21	198.00	0.00	14181.207
11/06/2021	270.00	712.89	982.89	11471.21	0.00	0.00	11471.207
18/06/2021	0.00	722.32	722.32	12279.40	0.00	0.00	12279.396
25/06/2021	0.00	552.92	552.92	10103.61	10.70	0.00	10114.307
02/07/2021	0.00	1271.41	1271.41	12758.95	184.00	0.00	12942.954
09/07/2021	0.00	877.07	877.07	8854.53	0.00	0.00	8854.525
16/07/2021	0.00	776.60	776.60	11412.85	1.00	0.00	11413.854
23/07/2021	0.00	736.26	736.26	14734.50	0.00	0.00	14734.498
30/07/2021	0.00	945.70	945.70	11542.45	0.00	0.00	11542.454
06/08/2021	0.00	808.16	808.16	13878.14	1.00	0.00	13879.139
13/08/2021	0.00	816.57	816.57	11659.10	705.00	0.00	12364.104
20/08/2021	0.00	528.93	528.93	17516.06	0.00	0.00	17516.064
27/08/2021	0.00	724.39	724.39	13828.09	4.00	4.10	13836.195
03/09/2021	0.00	271.73	271.73	16472.70	0.00	0.00	16472.704
10/09/2021	0.00	519.28	519.28	11372.64	0.00	0.00	11372.638
17/09/2021	0.00	191.57	191.57	15887.25	13.80	0.00	15901.054
24/09/2021	0.00	404.55	404.55	19650.52	0.00	0.00	19650.520
01/10/2021	0.00	175.85	175.85	23248.25	0.00	0.00	23248.247
08/10/2021	0.00	143.84	143.84	18202.75	0.00	0.00	18202.754
15/10/2021	0.00	140.76	140.76	17486.75	0.00	0.00	17486.751
22/10/2021	0.00	487.96	487.96	17235.23	0.00	0.00	17235.227
29/10/2021	0.00	326.59	326.59	18819.75	250.00	0.00	19069.754
05/11/2021	0.00	888.13	888.13	18874.40	160.00	0.00	19034.400
12/11/2021	0.00	979.95	979.95	23723.75	17.00	0.00	23740.754
19/11/2021	0.00	182.87	182.87	27397.27	728.00	0.00	28125.268
26/11/2021	0.00	836.69	836.69	22900.69	0.00	0.00	22900.695
03/12/2021	0.00	1293.45	1293.45	18347.41	0.00	0.00	18347.408
10/12/2021	0.00	600.95	600.95	18908.99	0.00	0.00	18908.988
17/12/2021	0.00	642.78	642.78	20103.25	0.00	0.00	20103.254
24/12/2021	0.00	592.32	592.32	9377.75	0.00	0.00	9377.754
31/12/2021	0.00	3348.44	3348.44	10095.55	2.00	0.00	10097.550
07/01/2022	0.00	434.76	434.76	11695.15	0.00	0.00	11695.154
14/01/2022	0.00	3866.18	3866.18	16614.65	2911.00	0.00	19525.654
21/01/2022	0.00	303.20	303.20	14177.95	0.00	0.00	14177.954
28/01/2022	0.00	793.72	793.72	16387.35	0.00	0.00	16387.350
04/02/2022	0.00	436.77	436.77	21378.50	6.00	6.00	21390.504
11/02/2022	0.00	881.68	881.68	16643.65	0.00	0.00	16643.654
18/02/2022	0.00	369.33	369.33	17519.06	21.00	0.00	17540.059
25/02/2022	0.00	941.02	941.02	13644.69	100.00	0.00	13744.694
04/03/2022	0.00	771.06	771.06	13882.70	0.00	0.00	13882.704
11/03/2022	0.00	2241.47	2241.47	6353.75	0.00	0.00	6353.754
18/03/2022	0.00	657.76	657.76	11925.16	15.00	0.00	11940.160
25/03/2022	0.00	330.24	330.24	12633.70	2.50	0.00	12636.204
01/04/2022	0.00	703.09	703.09	11869.05	5.00	0.00	11874.054
08/04/2022	0.00	499.91	499.91	8721.12	0.00	0.00	8721.115

³ Incluye operaciones de repos con colateral título de deuda privada y repos con colateral pagarés. El saldo refleja las operaciones adjudicadas vigentes.

ANEXO 2: AGREGADOS MONETARIOS

CUADRO 5
M3 PÚBLICO** Y PRIVADO*

(Miles de millones de pesos)

	diciembre			marzo			junio			septiembre			diciembre		
	2019	2020	var %	2020	2021	var %	2020	2021	var %	2020	2021	var %	2020	2021	var %
M3 Privado*	490,344	559,528	13.9	512,649	556,965	8.6	537,376	569,459	6.0	532,709	571,536	7.3	559,528	624,252	11.6
Efectivo	75,252	94,627	25.7	71,951	91,363	27.0	81,634	95,036	16.4	83,914	95,679	14.0	94,627	108,550	14.7
DEPÓSITOS	415,092	464,901	11.8	440,698	465,602	5.7	455,742	474,423	4.1	448,795	475,856	6.0	464,901	515,701	10.9
Ctas. Ctes.	44,798	56,207	25.5	55,477	59,094	6.5	52,373	60,295	15.1	50,224	61,413	22.3	56,207	69,208	23.1
CDT	164,733	155,706	-5.5	164,702	150,585	-8.6	165,855	149,090	-10.1	162,908	146,936	-9.8	155,706	147,507	-5.3
Ahorro	170,756	216,523	26.8	186,124	218,656	17.5	203,124	226,492	11.5	200,437	228,260	13.9	216,523	255,248	17.9
Otros	34,805	36,465	1.9	34,395	37,266	8.3	34,390	38,546	12.1	35,226	39,248	11.4	36,465	43,739	19.9
M3 Público**	54,476	59,282	8.8	58,892	62,862	6.7	60,297	66,400	10.1	62,063	67,864	9.3	59,282	69,203	16.7
Ctas. Ctes.	9,040	9,908	9.6	9,503	10,630	11.9	9,847	10,823	9.9	9,632	11,405	18.4	9,908	10,453	5.5
CDT	6,154	5,279	-14.2	6,378	5,604	-12.1	6,328	5,909	-6.6	6,768	6,707	-0.9	5,279	5,121	-3.0
Ahorro	27,737	31,892	15.0	32,910	35,437	7.7	33,689	37,631	11.7	35,021	37,902	8.2	31,892	41,052	28.7
Fiduciarios	6,881	7,420	7.8	7,248	7,966	9.9	7,662	8,543	11.5	7,839	8,470	8.0	7,420	7,662	3.3
Otros	4,664	4,783	2.5	2,853	3,225	13.0	2,771	3,494	26.1	2,803	3,380	20.6	4,783	4,915	2.8
M3 Total***	544,820	618,810	13.4	571,541	619,826	8.4	597,673	635,859	6.4	594,772	639,400	7.5	618,810	693,455	12.1

CARTERA PÚBLICA** Y PRIVADA*

(Miles de millones de pesos)

Cartera Bruta	482,735	500,789	3.7	503,944	506,062	0.4	507,245	517,653	2.1	501,096	532,864	6.3	500,789	551,529	10.1
Pública	20,028	20,415	1.9	21,467	20,091	-6.4	20,773	19,995	-3.7	20,133	18,738	-6.9	20,415	20,848	2.1
Privada	462,708	480,373	3.8	482,477	485,972	0.7	486,472	497,658	2.3	480,962	514,126	6.9	480,373	530,682	10.5

Variación anual - para la cartera pública y privada, incluye Leasing Financiero

*Incluye hogares, empresas no financieras, sociedades financieras (depositorias y no depositarias) y no residentes

** Incluye entidades públicas del orden nacional, departamental y municipal y sociedades públicas no financieras.

***A partir de las estadísticas con corte a jun /2020 se excluyeron los CDT y los bonos en poder del Banco de la República, y se reprocesó la serie desde mar /2020 hasta la fecha.

Fuentes: Banco de la República, cálculos con información de los balances de los establecimientos de crédito y del formato 338 de la Superintendencia Financiera.

ANEXO 3: CARTERA

CUADRO 1
Evolucion de la Cartera Bruta Total¹

Semana	Fecha	Cartera M/L MM\$			Cartera M/E en pesos MM\$			Cartera Total 1/ MM\$			Cartera M/E en US\$1/ (Millones)		
		2021	2022	Var. % Anual	2021	2022	Var. % Anual	2021	2022	Var. % Anual	2021	2022	Var. % Anual
		2022	2022		2021	2022		2021	2022		2021	2022	
1	ene-07	489,638.6	538,487.0	10.0	14,853.8	19,727.9	32.8	504,492.3	558,214.8	10.6	4,270.6	4,879.0	14.2
2	ene-14	489,009.7	539,179.9	10.3	14,853.3	19,457.3	31.0	503,863.0	558,637.2	10.9	4,284.4	4,872.1	13.7
3	ene-21	489,470.1	540,345.1	10.4	15,212.1	19,324.0	27.0	504,682.2	559,669.0	10.9	4,315.2	4,874.5	13.0
4	ene-28	490,276.6	542,658.7	10.7	15,573.0	18,818.1	20.8	505,849.6	561,476.7	11.0	4,375.1	4,725.1	8.0
5	feb-04	489,672.3	543,977.0	11.1	15,608.5	18,602.7	19.2	505,280.7	562,579.7	11.3	4,405.1	4,694.5	6.6
6	feb-11	492,033.3	548,078.0	11.4	15,522.7	18,313.1	18.0	507,556.0	566,391.1	11.6	4,415.3	4,674.7	5.9
7	feb-18	493,415.2	550,714.9	11.6	15,801.4	18,265.6	15.6	509,216.6	568,980.5	11.7	4,444.3	4,651.0	4.6
8	feb-25	493,961.8	553,468.5	12.0	16,095.9	18,060.5	12.2	510,057.7	571,529.1	12.1	4,441.0	4,618.3	4.0
9	mar-04	493,395.4	554,332.4	12.4	15,926.2	17,356.8	9.0	509,321.7	571,689.2	12.2	4,375.1	4,560.3	4.2
10	mar-11	493,855.4	556,778.9	12.7	15,689.9	17,024.4	8.5	509,545.3	573,803.3	12.6	4,388.4	4,447.8	1.4
11	mar-18	495,098.6	559,170.4	12.9	15,621.5	16,626.3	6.4	510,720.1	575,796.8	12.7	4,396.3	4,351.7	-1.0
12	mar-25	496,208.2	560,981.8	13.1	16,180.2	16,360.7	1.1	512,388.3	577,342.5	12.7	4,414.3	4,321.7	-2.1
13	abr-01	496,049.1	564,029.9	13.7	16,358.3	16,111.8	-1.5	512,407.4	580,141.8	13.2	4,446.9	4,268.3	-4.0
14	abr-08	495,797.4			16,192.8			511,990.2			4,436.1		
15	abr-15	496,531.9			16,024.3			512,556.2			4,456.7		
16	abr-22	497,951.8			16,403.8			514,355.6			4,506.5		
17	abr-29	498,832.4			16,889.8			515,722.2			4,515.8		
18	may-06	498,933.2			17,188.8			516,122.0			4,565.0		
19	may-13	500,246.9			17,022.6			517,269.5			4,622.1		
20	may-20	501,092.0			17,352.4			518,444.5			4,641.9		
21	may-27	502,392.6			17,533.5			519,926.1			4,719.3		
22	jun-03	502,286.1			16,898.6			519,184.7			4,682.1		
23	jun-10	503,326.2			16,680.4			520,006.6			4,600.2		
24	jun-17	504,479.1			17,544.1			522,023.2			4,673.7		
25	jun-24	505,780.2			17,513.4			523,293.6			4,684.0		
26	jul-01	506,969.4			17,738.3			524,707.7			4,696.2		
27	jul-08	507,279.8			18,157.9			525,437.7			4,741.6		
28	jul-15	508,019.2			18,206.5			526,225.7			4,780.5		
29	jul-22	508,686.2			18,758.7			527,444.9			4,841.6		
30	jul-29	509,684.8			19,127.8			528,812.7			4,945.3		
31	ago-05	509,668.0			19,757.4			529,425.3			5,002.7		
32	ago-12	510,479.8			19,455.7			529,935.5			5,079.5		
33	ago-19	511,516.6			19,774.8			531,291.4			5,103.2		
34	ago-26	513,237.4			19,654.7			532,892.1			5,126.2		
35	sep-02	514,486.6			19,428.0			533,914.6			5,126.1		
36	sep-09	515,000.2			19,639.2			534,639.4			5,118.6		
37	sep-16	517,276.9			19,701.6			536,978.5			5,146.5		
38	sep-23	518,423.0			19,746.3			538,169.4			5,135.8		
39	sep-30	520,748.2			19,484.5			540,232.7			5,152.8		
40	oct-07	521,324.2			19,207.0			540,531.2			5,100.4		
41	oct-14	522,854.7			18,978.0			541,832.7			5,030.6		
42	oct-21	524,344.5			19,028.0			543,372.5			5,033.4		
43	oct-28	527,587.6			18,635.0			546,222.6			4,924.1		
44	nov-04	527,661.7			19,177.7			546,839.4			4,940.5		
45	nov-11	529,692.2			19,237.8			548,929.9			4,947.3		
46	nov-18	531,771.6			19,395.0			551,166.6			4,943.3		
47	nov-25	532,790.5			20,023.8			552,814.3			4,995.8		
48	dic-02	535,122.1			19,812.3			554,934.4			5,017.9		
49	dic-09	536,307.5			19,184.6			555,492.2			4,934.7		
50	dic-16	538,357.7			19,726.9			558,084.6			4,931.9		
51	dic-23	540,411.1			19,495.6			559,906.8			4,881.0		
52	dic-30	540,089.6			19,338.8			559,428.4			4,857.6		

¹ Corresponde a Cartera Ajustada. No incluye la cartera de las entidades financieras especiales (EFE).

Fuente: Formato 281 de la Superintendencia Financiera.

CUADRO 3
Desembolsos y Tasas de Interés Cartera Comercial ¹
Moneda Legal

Semana	Fecha 2022	Comercial ²				Ordinario				Preferencial				Tesorería			
		Desembolsos MM\$		Tasa de interés % ³		Desembolsos MM\$		Tasa de interés % ³		Desembolsos MM\$		Tasa de interés % ³		Desembolsos MM\$		Tasa de interés % ³	
		2021	2022	2021	2022	2021	2022	2021	2022	2021	2022	2021	2022	2021	2022	2021	2022
1	ene-07	2,043.3	1,497.9	6.64	7.85	645.9	684.6	8.07	9.17	1,011.4	676.9	4.33	6.20	386.0	136.4	10.31	9.37
2	ene-14	1,981.2	2,362.7	6.62	8.22	769.4	934.1	7.56	8.81	1,049.0	997.2	5.99	6.90	162.8	431.5	6.30	9.98
3	ene-21	2,887.8	2,737.6	6.36	7.83	1,099.6	1,170.2	7.68	9.01	1,669.5	1,379.1	5.36	6.84	118.7	188.3	8.30	7.76
4	ene-28	2,882.7	3,859.4	6.25	7.79	1,350.9	1,624.6	7.71	8.77	1,429.4	1,773.0	4.73	6.64	102.4	461.8	8.18	8.77
5	feb-04	1,831.6	3,226.3	6.64	7.90	932.0	1,448.3	7.84	9.03	831.6	1,637.0	5.11	6.93	68.0	141.0	9.02	7.53
6	feb-11	3,816.6	5,013.7	5.44	8.30	1,954.1	2,327.1	6.29	8.66	1,682.2	2,466.6	4.35	7.98	180.2	220.0	6.45	8.19
7	feb-18	3,180.9	3,733.8	5.91	8.39	1,266.1	1,944.7	7.36	9.40	1,811.5	1,618.2	4.75	7.18	103.2	170.9	8.36	8.30
8	feb-25	3,542.7	4,384.8	5.95	8.46	1,580.7	1,818.9	7.61	9.88	1,847.9	2,190.0	4.41	7.52	114.2	375.8	7.75	7.12
9	mar-04	2,682.6	3,665.4	6.15	8.84	1,029.8	1,897.5	7.48	9.76	1,463.5	1,635.7	4.70	7.79	189.2	132.3	10.12	8.67
10	mar-11	2,294.2	3,721.3	6.22	8.84	1,079.8	1,520.9	7.51	10.28	1,045.7	2,058.5	4.75	7.76	168.7	141.9	7.07	8.99
11	mar-18	3,013.9	3,281.2	5.96	9.31	1,320.8	1,585.4	7.26	10.50	1,462.0	1,569.0	4.66	8.13	231.1	126.8	6.78	9.06
12	mar-25	3,071.7	3,016.9	5.50	9.42	1,225.9	1,363.6	6.94	10.53	1,731.3	1,453.6	4.42	8.42	114.6	199.7	6.41	9.12
13	abr-01	3,316.9	5,191.8	5.46	9.28	1,272.8	2,130.8	7.22	10.63	2,002.8	2,819.6	4.30	8.33	41.2	241.4	7.71	8.52
14	abr-08	2,635.4		5.30		1,153.7		6.70		1,320.1		3.93		161.6		6.41	
15	abr-15	2,757.2		6.02		1,215.6		7.27		1,365.7		4.79		175.9		6.90	
16	abr-22	3,168.0		5.64		1,333.6		6.96		1,681.8		4.46		152.6		7.16	
17	abr-29	4,231.7		5.47		1,795.5		6.92		2,265.3		4.23		170.8		6.74	
18	may-06	2,806.4		5.33		887.7		7.10		1,834.9		4.34		83.8		8.14	
19	may-13	3,166.4		5.16		1,212.5		6.74		1,747.9		3.98		206.1		5.88	
20	may-20	2,743.0		5.34		1,045.2		6.83		1,632.0		4.28		65.9		8.16	
21	may-27	3,948.1		5.67		1,646.1		6.91		2,108.8		4.67		193.1		5.91	
22	jun-03	2,774.7		6.09		1,197.2		7.25		1,470.1		5.07		107.4		7.18	
23	jun-10	2,897.0		5.77		991.6		7.33		1,736.4		4.81		169.0		6.43	
24	jun-17	2,905.9		5.99		1,113.1		7.31		1,701.5		4.98		91.4		8.81	
25	jun-24	3,416.2		5.80		1,494.1		6.86		1,769.8		4.72		152.3		7.89	
26	jul-01	3,968.2		5.89		1,700.7		7.25		2,115.4		4.68		152.2		7.34	
27	jul-08	2,250.3		5.74		899.4		7.39		1,265.4		4.39		85.5		8.39	
28	jul-15	2,795.3		5.85		1,217.4		7.32		1,441.9		4.52		136.0		6.83	
29	jul-22	2,318.7		6.53		976.1		7.21		1,027.6		4.90		314.9		9.70	
30	jul-29	3,552.8		5.89		1,607.9		7.31		1,806.1		4.55		138.8		6.92	
31	ago-05	2,271.4		6.11		1,026.5		7.46		1,157.2		4.74		87.7		8.49	
32	ago-12	2,603.9		6.15		1,220.5		7.22		1,288.1		4.93		95.3		8.94	
33	ago-19	2,501.9		5.71		974.4		7.43		1,435.1		4.37		92.4		8.30	
34	ago-26	3,458.5		5.74		1,393.7		7.37		1,912.5		4.41		152.3		7.59	
35	sep-02	3,464.2		6.25		1,589.8		7.45		1,757.2		5.07		117.2		7.54	
36	sep-09	2,944.8		6.09		1,157.9		7.34		1,636.7		5.10		150.1		7.21	
37	sep-16	3,514.0		6.07		1,564.0		6.93		1,824.5		5.19		125.4		8.10	
38	sep-23	3,211.7		6.05		1,325.7		7.40		1,637.7		4.87		248.2		6.62	
39	sep-30	4,254.1		6.10		1,964.9		7.55		2,062.9		4.70		226.3		6.37	
40	oct-07	2,991.6		6.92		1,218.0		7.65		1,254.2		5.05		519.4		9.74	
41	oct-14	3,023.8		6.60		1,353.4		7.67		1,453.3		5.55		217.0		7.00	
42	oct-21	2,593.7		6.45		1,112.2		7.57		1,213.4		5.60		268.0		5.63	
43	oct-28	4,936.5		6.28		2,329.2		7.53		2,359.3		5.06		248.0		6.01	
44	nov-04	2,197.3		6.75		1,001.5		8.02		989.6		5.70		206.2		5.60	
45	nov-11	2,881.7		6.94		1,378.5		7.91		1,240.7		5.92		262.6		6.62	
46	nov-18	2,406.9		7.01		1,277.1		7.83		982.1		5.93		147.8		7.11	
47	nov-25	3,212.3		6.91		1,594.9		8.08		1,227.9		5.65		389.5		6.09	
48	dic-02	4,614.3		6.72		2,009.6		8.14		2,448.8		5.52		156.0		7.26	
49	dic-09	2,874.7		6.88		1,214.3		8.20		1,410.3		5.65		250.2		7.44	
50	dic-16	4,712.5		7.13		2,347.9		8.04		2,183.3		6.14		181.2		7.26	
51	dic-23	4,081.2		7.48		1,978.4		8.37		1,900.3		6.55		202.5		7.62	
52	dic-30	4,269.5		6.98		1,729.3		8.19		2,422.4		6.13		117.8		6.63	

1/ Incluye leasing financiero

2/ Promedio ponderado por monto de las tasa de los créditos ordinarios, de tesorería y preferenciales. No incluye construcción de vivienda.

3/ Promedio ponderado por monto

Fuente: Formato 088 de la Superintendencia Financiera.

CUADRO 4

Desembolsos y Tasas de Interés Cartera de Consumo y Tarjeta de crédito ¹

Moneda Legal

Semana	Fecha 2022	Consumo ²				Tarjetas de Crédito ³			
		Desembolsos MM\$		Tasa de interés % ⁴		Desembolsos MM\$		Tasa de interés % ⁴	
		2021	2022	2021	2022	2021	2022	2021	2022
1	ene-07	936	1,419	15.00	16.87	487	672	23.97	24.57
2	ene-14	882	1,437	15.47	17.27	434	680	23.90	24.35
3	ene-21	1,412	2,179	14.75	16.96	499	738	23.78	24.34
4	ene-28	2,056	2,462	14.17	16.26	517	741	23.67	24.28
5	feb-04	1,430	2,383	14.66	16.46	539	741	24.07	24.69
6	feb-11	1,661	2,264	14.38	16.79	525	731	24.09	25.07
7	feb-18	1,820	2,630	14.14	16.82	527	723	24.13	25.18
8	feb-25	2,841	2,985	13.26	16.28	577	741	24.13	25.05
9	mar-04	1,765	2,817	13.84	16.48	583	752	24.12	25.27
10	mar-11	1,867	2,298	13.92	17.11	547	888	24.17	25.26
11	mar-18	1,910	2,377	13.62	16.92	559	870	24.22	25.40
12	mar-25	2,061	2,052	13.55	17.17	531	715	24.26	25.63
13	abr-01	1,785	2,808	13.38	16.71	455	775	24.16	25.40
14	abr-08	1,594		14.05		537		24.00	
15	abr-15	1,923		13.82		495		23.77	
16	abr-22	1,945		13.49		509		23.85	
17	abr-29	2,553		13.08		500		23.71	
18	may-06	1,289		13.69		485		23.90	
19	may-13	1,561		13.88		560		23.83	
20	may-20	1,413		13.88		591		24.03	
21	may-27	2,072		13.44		622		23.85	
22	jun-03	1,926		13.79		628		23.88	
23	jun-10	1,370		14.26		609		24.00	
24	jun-17	1,496		14.18		661		23.93	
25	jun-24	1,983		13.70		709		23.81	
26	jul-01	2,417		13.78		735		23.75	
27	jul-08	1,326		14.71		674		23.93	
28	jul-15	1,951		14.54		718		23.84	
29	jul-22	1,661		14.35		663		23.88	
30	jul-29	2,720		13.83		693		23.41	
31	ago-05	1,685		14.70		676		23.74	
32	ago-12	1,766		14.58		651		23.77	
33	ago-19	1,681		14.63		630		23.88	
34	ago-26	2,505		13.84		666		23.61	
35	sep-02	2,523		14.02		691		23.51	
36	sep-09	1,991		15.02		644		23.71	
37	sep-16	2,207		14.84		677		23.44	
38	sep-23	2,300		14.32		674		23.49	
39	sep-30	2,844		13.85		701		23.33	
40	oct-07	2,184		14.98		721		23.62	
41	oct-14	2,457		14.68		692		23.63	
42	oct-21	2,022		14.57		664		23.61	
43	oct-28	2,996		13.71		911		23.42	
44	nov-04	1,772		14.67		642		23.76	
45	nov-11	2,528		14.95		714		23.84	
46	nov-18	2,084		15.21		809		23.83	
47	nov-25	2,722		14.64		865		23.95	
48	dic-02	2,759		14.64		944		23.83	
49	dic-09	1,645		15.72		821		24.80	
50	dic-16	2,305		15.50		804		24.67	
51	dic-23	2,299		15.07		950		24.60	
52	dic-30	1,936		15.23		683		24.51	

1/ Incluye leasing financiero.

2/ Incluye créditos en pesos y en UVR.

3/ Promedio ponderado por monto. No incluye avances ni compras a 1 mes.

4/ Corresponde al promedio ponderado por monto de la tasa de los desembolsos en pesos y en UVR. Antes de realizar el promedio ponderado, a la tasa de interés de los créditos en UVR se les sumó la variación anual de la UVR de la respectiva semana.

Fuente: Formato 088 de la Superintendencia Financiera.

CUADRO 5

Desembolsos y Tasas de Interés Cartera de Microcrédito e Hipotecaria¹

Moneda Legal

Semana	Fecha 2022	Microcrédito				Hipotecaria ²							
		Desembolsos MM\$		Tasa de interés % ³		Construcción		Adquisición					
		2021	2022	2021	2022	Desembolsos MM\$	Tasa de interés % ⁴	Desembolsos MM\$	Tasa de interés % ⁴				
		2021	2022	2021	2022	2021	2022	2021	2022	2021	2022	2021	2022
1	ene-07	62	64	38.12	39.24	22	24	7.04	8.68	170	163	9.40	9.37
2	ene-14	84	103	38.67	39.27	25	25	6.94	7.54	141	139	9.27	9.46
3	ene-21	123	155	39.06	38.71	43	35	7.26	8.53	206	223	9.40	9.42
4	ene-28	160	167	37.47	37.70	49	65	7.87	7.94	461	283	9.45	9.53
5	feb-04	113	145	38.50	37.79	86	54	6.78	9.06	211	280	9.32	9.56
6	feb-11	122	161	39.40	38.33	32	49	6.57	9.15	388	353	9.41	9.75
7	feb-18	134	171	38.98	37.67	42	52	7.11	8.83	491	418	9.37	9.73
8	feb-25	175	177	37.66	37.46	40	69	8.14	8.70	631	442	9.08	9.84
9	mar-04	122	157	38.56	36.76	27	55	8.08	9.27	299	376	9.16	9.91
10	mar-11	136	152	38.44	38.02	44	62	7.17	9.21	334	272	9.08	10.31
11	mar-18	153	160	38.59	37.99	41	81	7.04	9.05	363	314	9.05	10.42
12	mar-25	129	128	38.09	38.04	50	144	6.53	11.08	321	309	9.12	10.36
13	abr-01	140	178	37.37	37.18	29	64	7.48	9.57	448	584	9.05	10.47
14	abr-08	83		39.06		29		7.50		268		9.11	
15	abr-15	112		38.03		52		6.78		316		9.00	
16	abr-22	138		38.20		33		7.63		367		8.96	
17	abr-29	169		36.88		39		6.85		600		9.00	
18	may-06	55		38.70		41		6.92		243		8.95	
19	may-13	96		38.71		48		6.45		297		8.86	
20	may-20	88		38.69		25		6.88		261		8.91	
21	may-27	123		37.65		45		7.24		495		8.86	
22	jun-03	108		37.38		33		7.35		483		8.85	
23	jun-10	143		39.18		31		7.32		254		9.00	
24	jun-17	93		38.77		22		7.54		256		8.88	
25	jun-24	125		38.41		41		6.61		376		8.94	
26	jul-01	131		36.75		49		6.76		608		8.82	
27	jul-08	84		38.81		36		7.48		239		8.97	
28	jul-15	137		38.05		33		7.07		349		8.94	
29	jul-22	117		37.58		27		7.44		305		8.96	
30	jul-29	172		36.34		93		6.97		705		8.90	
31	ago-05	119		37.55		33		7.83		285		8.96	
32	ago-12	130		37.91		45		7.03		332		8.95	
33	ago-19	122		36.87		45		7.59		286		8.93	
34	ago-26	161		36.87		29		7.70		444		9.06	
35	sep-02	155		35.62		30		7.38		530		9.00	
36	sep-09	134		38.50		48		6.57		303		9.04	
37	sep-16	144		37.97		48		7.50		330		9.09	
38	sep-23	149		37.39		42		6.92		398		9.03	
39	sep-30	185		34.95		59		8.32		700		9.08	
40	oct-07	115		38.31		35		7.29		288		9.11	
41	oct-14	151		38.04		47		7.13		363		9.13	
42	oct-21	121		37.92		26		8.06		284		9.11	
43	oct-28	183		36.55		92		7.43		751		9.07	
44	nov-04	106		37.28		40		7.84		209		9.22	
45	nov-11	156		38.03		53		7.59		300		9.25	
46	nov-18	137		37.61		56		7.42		274		9.29	
47	nov-25	179		37.15		81		7.72		429		9.26	
48	dic-02	170		36.38		71		8.16		540		9.24	
49	dic-09	119		37.43		42		7.66		257		9.41	
50	dic-16	161		37.94		92		7.70		392		9.48	
51	dic-23	150		37.56		74		7.60		442		9.44	
52	dic-30	123		35.64		42		8.17		635		9.43	

1/ Incluye leasing financiero.

2/ Incluye créditos en pesos y en UVR.

3/ Promedio ponderado por monto

4/ Corresponde al promedio ponderado por monto de la tasa de los desembolsos en pesos y en UVR. Antes de realizar el promedio ponderado, a la tasa de interés de los créditos en UVR se les sumó la variación anual de la UVR de la respectiva semana.

Fuente: Formato 088 de la Superintendencia Financiera.

GRAFICO 1

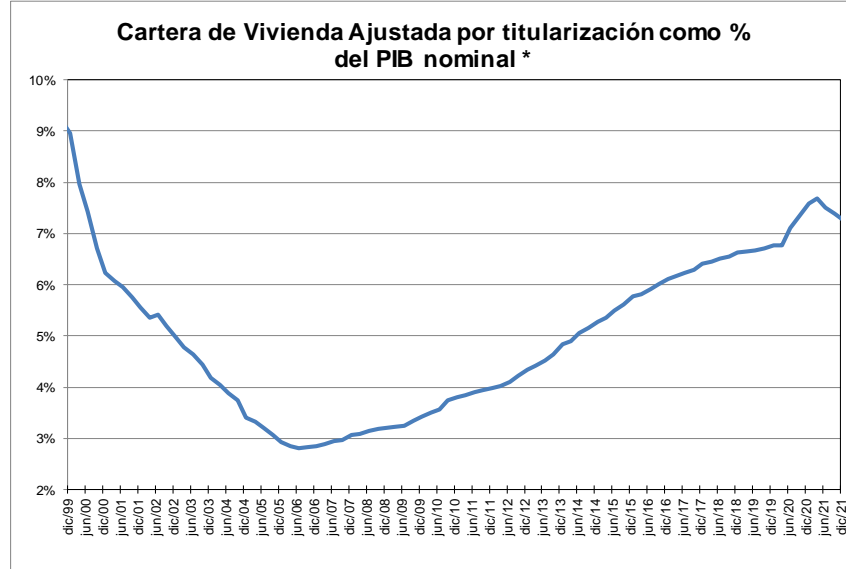
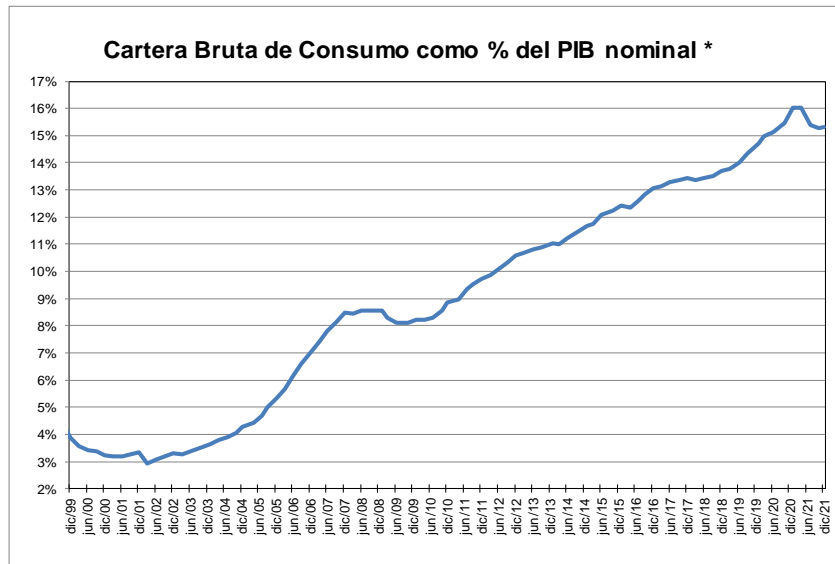
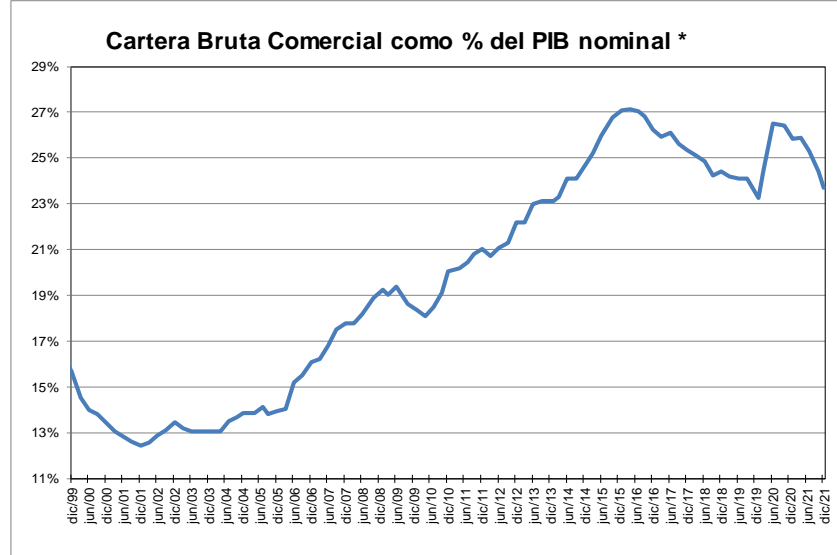
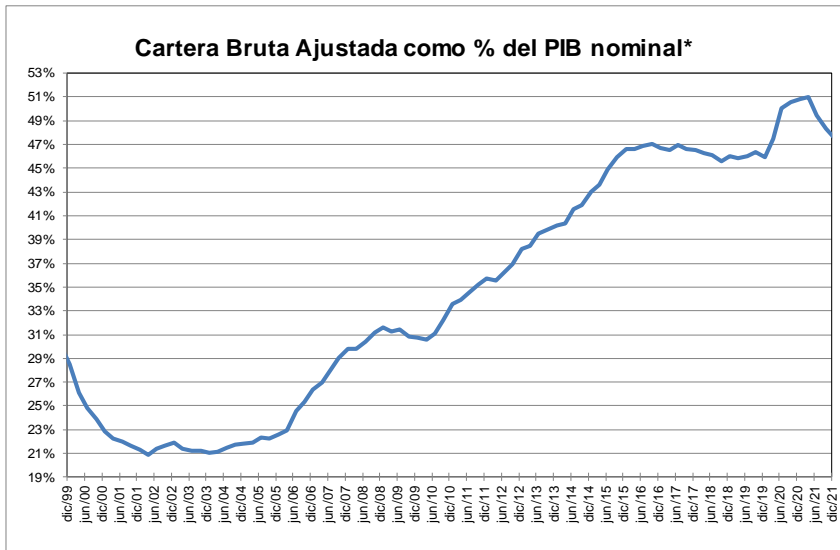

* Corresponde a cartera en moneda total y no incluye la cartera de las entidades financieras especiales. El PIB se refiere al nominal sin desestacionalizar.

Fuente: A partir de 2002 Formato 281 de la Superintendencia financiera de Colombia y ajustes del BR. Antes balances mensuales.

GRAFICO 2
Cartera e Inversiones (brutas) / Total Activos *
(Moneda Total)

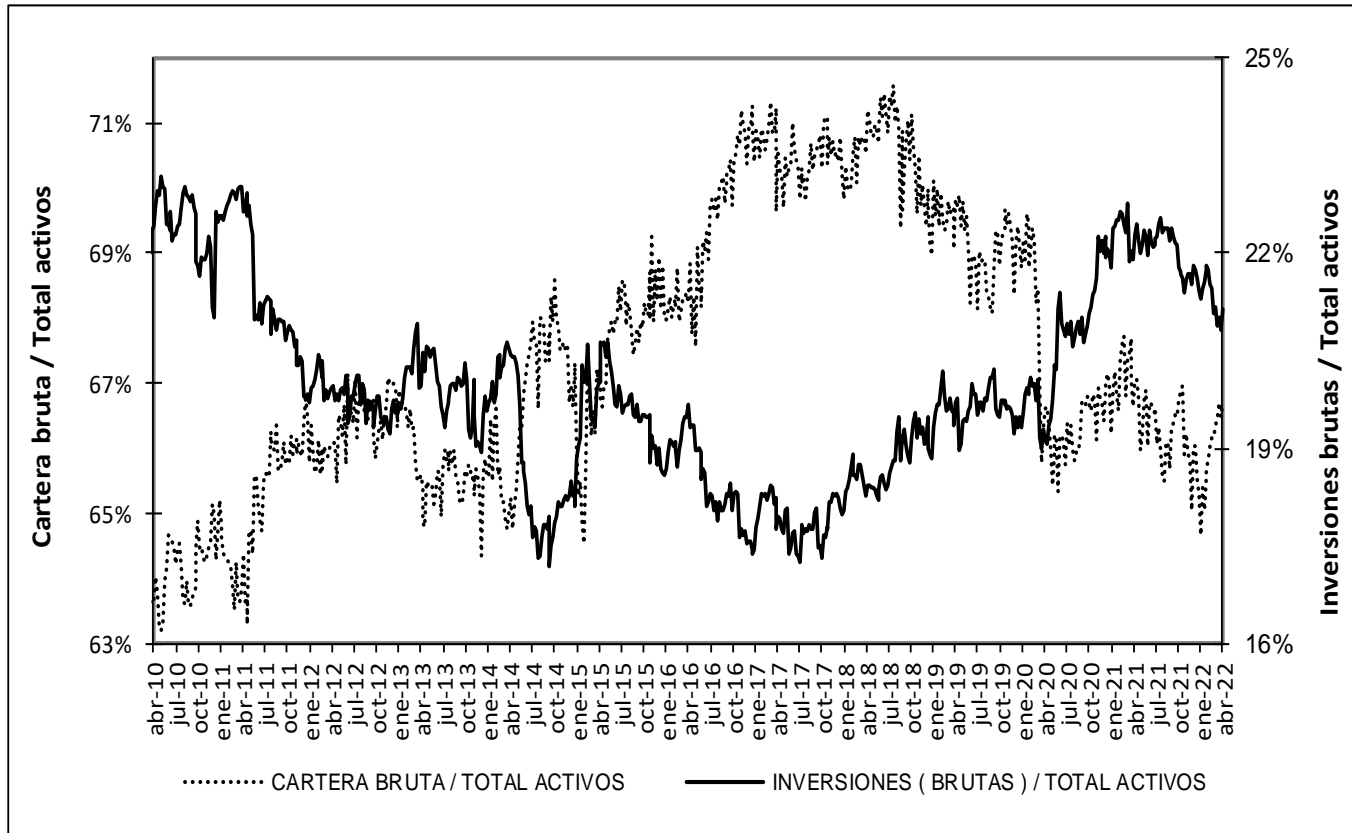

* Sin entidades financieras especiales

Fuente: Banco de la República

ANEXO 4. MERCADO CAMBIARIO

Gráfico 1

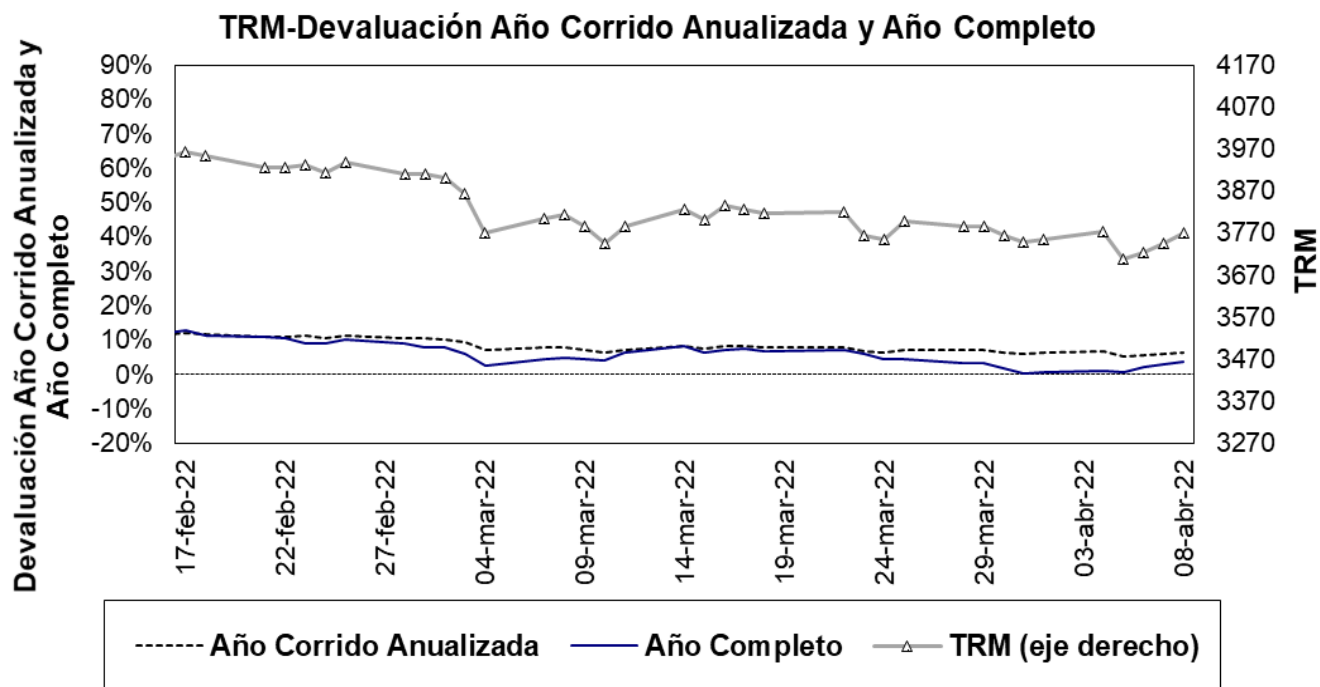

Fuente: Superfinanciera, Banco de la República

Gráfico 2⁵

Índice de tasa de cambio real promedio
Promedio total-ponderaciones según promedios móviles de orden 12

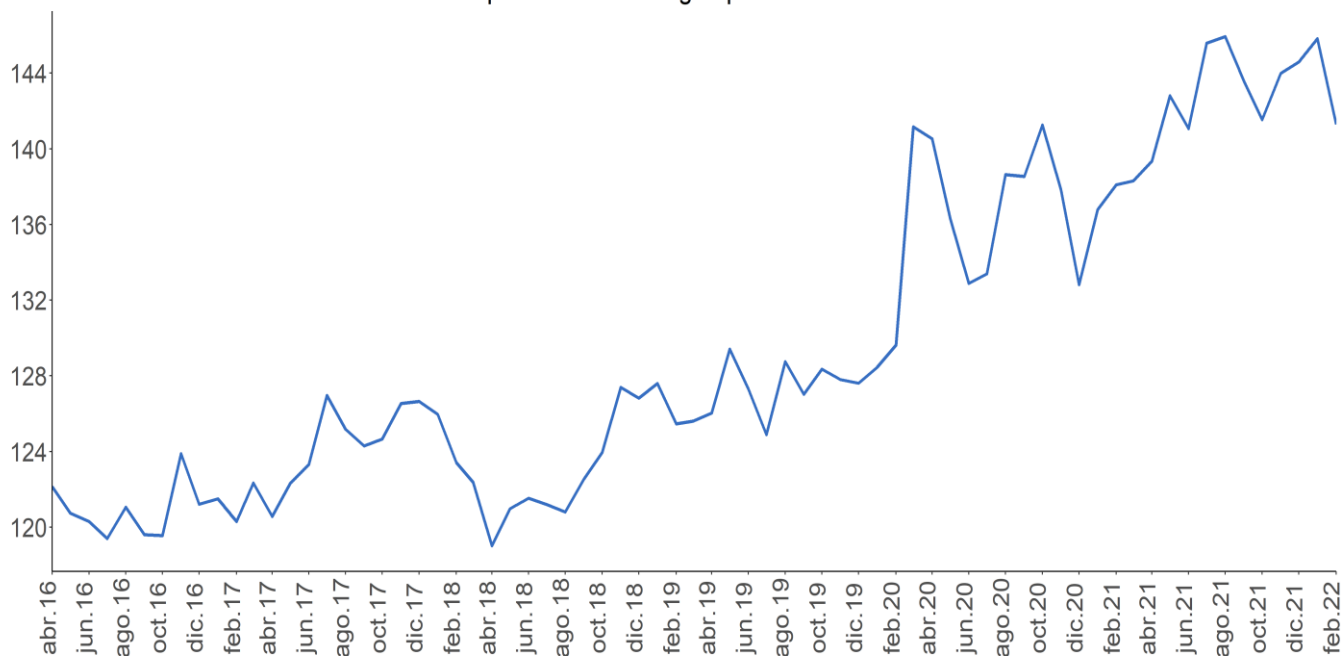

Fuente: Banco de la República.

⁵ El índice de la tasa de cambio real (ITCR) es un precio relativo que compara el valor de una canasta de bienes para dos países distintos y los expresa en la misma moneda. Este cálculo se lleva a cabo mediante un promedio geométrico ponderado de los niveles de relación entre Colombia y sus principales socios comerciales.

ANEXO 5: MERCADO FORWARD⁶

Cuadro 3

SALDOS DE OPERACIONES FORWARD												
millones de USD	SALDOS DE COMPRA DE LOS IMC CON:				SALDOS DE VENTA DE LOS IMC CON:				SALDOS NETOS DE COMPRA DE LOS IMC CON: (compras-ventas)			SALDO COMPRAS NETAS IMC
	Fondos Pensiones	Intragrupo y Offshore	Interbancario	Resto	Fondos Pensiones	Intragrupo y Offshore	Interbancario	Resto	Fondos Pensiones	Intragrupo y Offshore	Resto	
7-mar-22	\$ 11,418	\$ 22,100	\$ 20,780	\$ 4,214	\$ 3,182	\$ 25,190	\$ 20,780	\$ 9,459	\$ 8,236	-\$ 3,089	-\$ 5,244	-\$ 97
8-mar-22	\$ 11,444	\$ 22,390	\$ 21,279	\$ 4,260	\$ 3,190	\$ 25,315	\$ 21,279	\$ 9,605	\$ 8,254	-\$ 2,926	-\$ 5,344	-\$ 16
9-mar-22	\$ 11,347	\$ 23,694	\$ 21,155	\$ 4,212	\$ 3,073	\$ 25,953	\$ 21,155	\$ 9,787	\$ 8,274	-\$ 2,259	-\$ 5,574	\$ 440
10-mar-22	\$ 11,154	\$ 23,461	\$ 20,564	\$ 4,244	\$ 2,945	\$ 25,980	\$ 20,564	\$ 9,783	\$ 8,210	-\$ 2,520	-\$ 5,539	\$ 151
11-mar-22	\$ 11,173	\$ 23,582	\$ 20,243	\$ 4,274	\$ 2,942	\$ 25,905	\$ 20,243	\$ 9,859	\$ 8,231	-\$ 2,323	-\$ 5,585	\$ 323
14-mar-22	\$ 10,123	\$ 21,536	\$ 19,660	\$ 4,380	\$ 1,896	\$ 23,809	\$ 19,660	\$ 9,943	\$ 8,226	-\$ 2,273	-\$ 5,563	\$ 390
15-mar-22	\$ 10,255	\$ 21,852	\$ 19,589	\$ 4,299	\$ 1,914	\$ 24,230	\$ 19,589	\$ 9,870	\$ 8,341	-\$ 2,377	-\$ 5,571	\$ 393
16-mar-22	\$ 10,392	\$ 21,590	\$ 19,413	\$ 4,280	\$ 2,085	\$ 23,896	\$ 19,413	\$ 9,801	\$ 8,307	-\$ 2,306	-\$ 5,521	\$ 480
17-mar-22	\$ 10,285	\$ 21,621	\$ 19,364	\$ 4,059	\$ 2,095	\$ 23,807	\$ 19,364	\$ 9,612	\$ 8,190	-\$ 2,187	-\$ 5,553	\$ 450
18-mar-22	\$ 10,299	\$ 21,263	\$ 19,509	\$ 4,151	\$ 2,051	\$ 23,507	\$ 19,509	\$ 9,607	\$ 8,248	-\$ 2,244	-\$ 5,456	\$ 547
22-mar-22	\$ 10,330	\$ 21,224	\$ 19,431	\$ 4,081	\$ 2,076	\$ 23,134	\$ 19,431	\$ 9,694	\$ 8,254	-\$ 1,910	-\$ 5,613	\$ 732
23-mar-22	\$ 10,179	\$ 21,136	\$ 19,462	\$ 3,981	\$ 1,921	\$ 22,890	\$ 19,462	\$ 9,623	\$ 8,259	-\$ 1,754	-\$ 5,642	\$ 863
24-mar-22	\$ 10,156	\$ 21,475	\$ 19,360	\$ 3,950	\$ 1,881	\$ 23,150	\$ 19,360	\$ 9,559	\$ 8,275	-\$ 1,675	-\$ 5,608	\$ 992
25-mar-22	\$ 10,241	\$ 21,980	\$ 19,552	\$ 3,906	\$ 1,867	\$ 23,687	\$ 19,552	\$ 9,617	\$ 8,375	-\$ 1,708	-\$ 5,711	\$ 956
28-mar-22	\$ 10,333	\$ 22,582	\$ 19,804	\$ 3,910	\$ 1,854	\$ 24,327	\$ 19,804	\$ 9,553	\$ 8,478	-\$ 1,745	-\$ 5,643	\$ 1,091
29-mar-22	\$ 10,449	\$ 23,026	\$ 20,287	\$ 3,951	\$ 1,950	\$ 24,640	\$ 20,287	\$ 10,441	\$ 8,500	-\$ 1,613	-\$ 6,490	\$ 397
30-mar-22	\$ 10,432	\$ 23,037	\$ 20,407	\$ 3,906	\$ 1,790	\$ 24,664	\$ 20,407	\$ 10,472	\$ 8,641	-\$ 1,627	-\$ 6,565	\$ 449
31-mar-22	\$ 10,313	\$ 22,335	\$ 20,362	\$ 3,759	\$ 1,952	\$ 23,430	\$ 20,362	\$ 10,323	\$ 8,361	-\$ 1,095	-\$ 6,565	\$ 702
1-abr-22	\$ 10,339	\$ 22,828	\$ 20,590	\$ 3,792	\$ 1,898	\$ 24,382	\$ 20,590	\$ 10,327	\$ 8,442	-\$ 1,555	-\$ 6,535	\$ 352
4-abr-22	\$ 10,528	\$ 23,570	\$ 21,357	\$ 3,846	\$ 2,219	\$ 24,784	\$ 21,357	\$ 10,502	\$ 8,309	-\$ 1,214	-\$ 6,656	\$ 439
5-abr-22	\$ 10,514	\$ 23,444	\$ 20,847	\$ 3,879	\$ 2,428	\$ 24,364	\$ 20,847	\$ 10,488	\$ 8,086	-\$ 920	-\$ 6,609	\$ 557
6-abr-22	\$ 10,374	\$ 23,390	\$ 21,216	\$ 3,852	\$ 2,293	\$ 24,672	\$ 21,216	\$ 10,459	\$ 8,081	-\$ 1,282	-\$ 6,607	\$ 192
7-abr-22	\$ 10,480	\$ 22,146	\$ 20,639	\$ 3,805	\$ 2,342	\$ 23,397	\$ 20,639	\$ 10,406	\$ 8,138	-\$ 1,251	-\$ 6,601	\$ 286

Fuente: Sistemas de negociación y registro de divisas. Cálculos: DOAM.

Gráfico 1

SALDOS DE COMPRA Y VENTA DE FORWARDS DE LOS IMC AL RESTO DE AGENTES (Excluye interbancario, FPC, intragrupo y offshore)

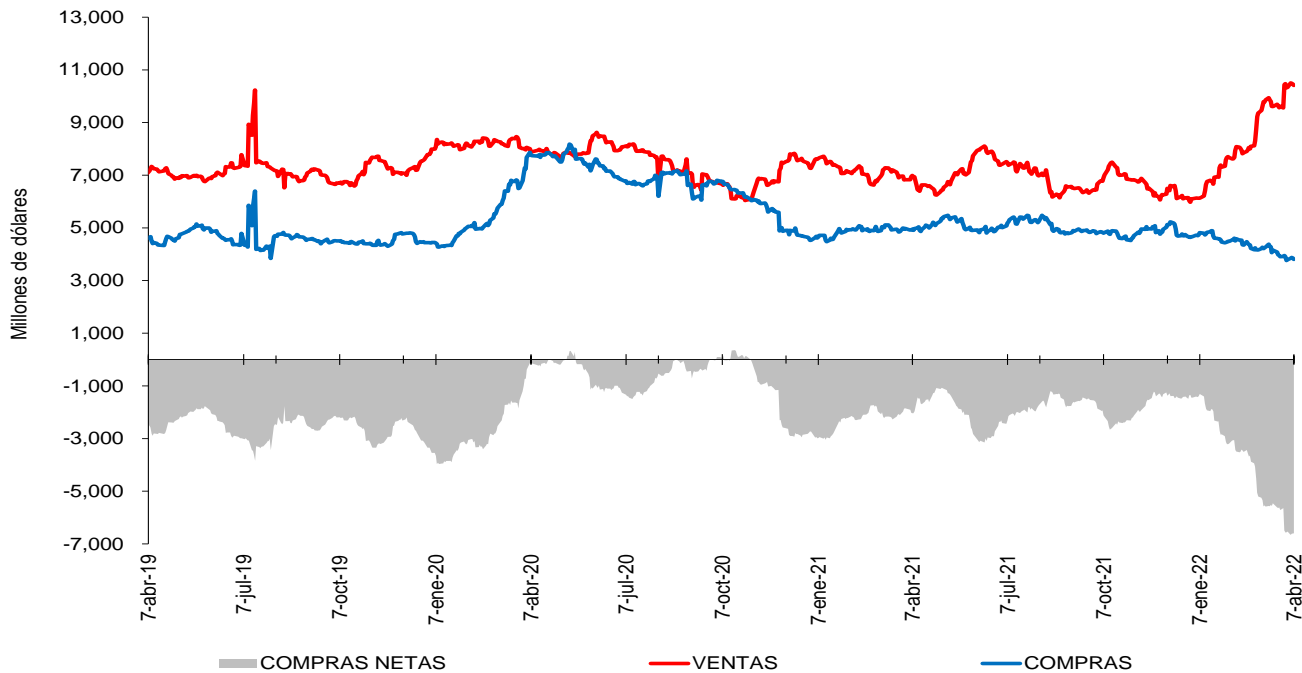

Fuente: Sistemas de negociación y registro de divisas. Cálculos: DOAM.

⁶ Las operaciones y posiciones de derivados de los IMC no incluyen las de las sociedades comisionistas de bolsa.

Gráfico 2

SALDOS DE COMPRA Y VENTA DE FORWARDS DE LOS IMC A LOS FONDOS DE PENSIONES Y CESANTÍAS

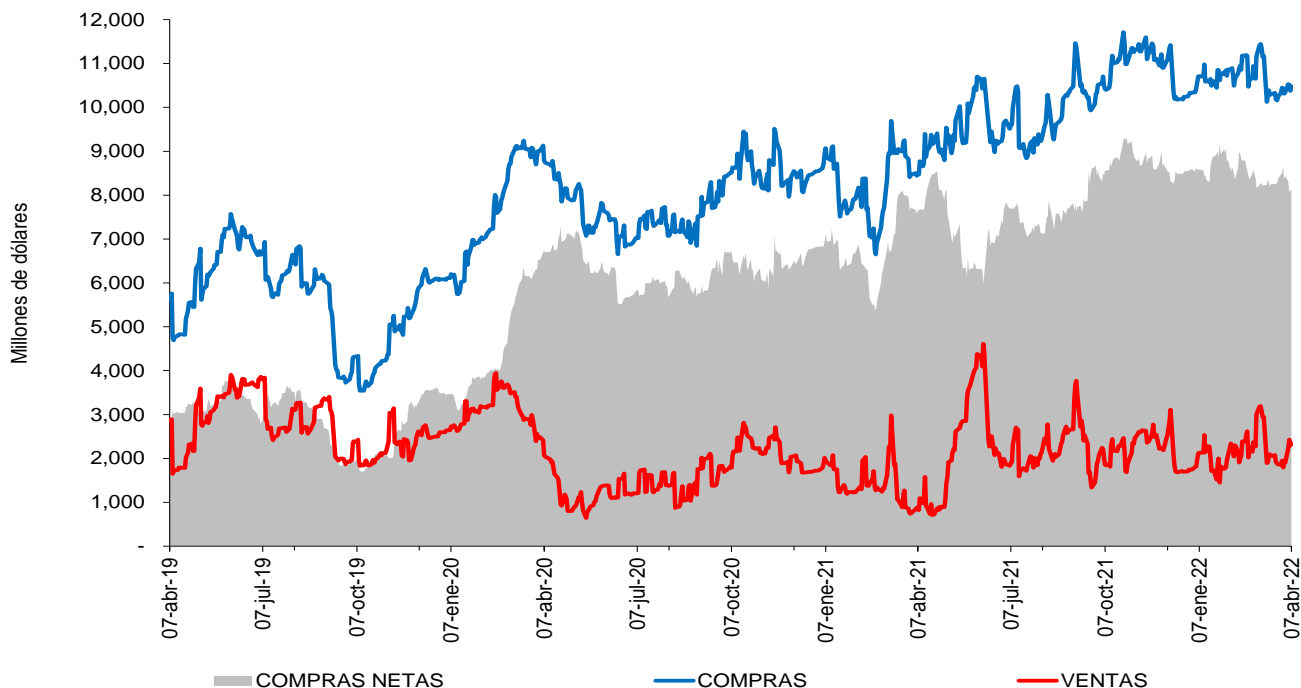

Fuente: Sistemas de negociación y registro de divisas. Cálculos: DOAM.

Gráfico 3

SALDOS DE COMPRA Y VENTA DE FORWARDS DE LOS IMC AL OFFSHORE, CASAS MATRICES Y FILIALES

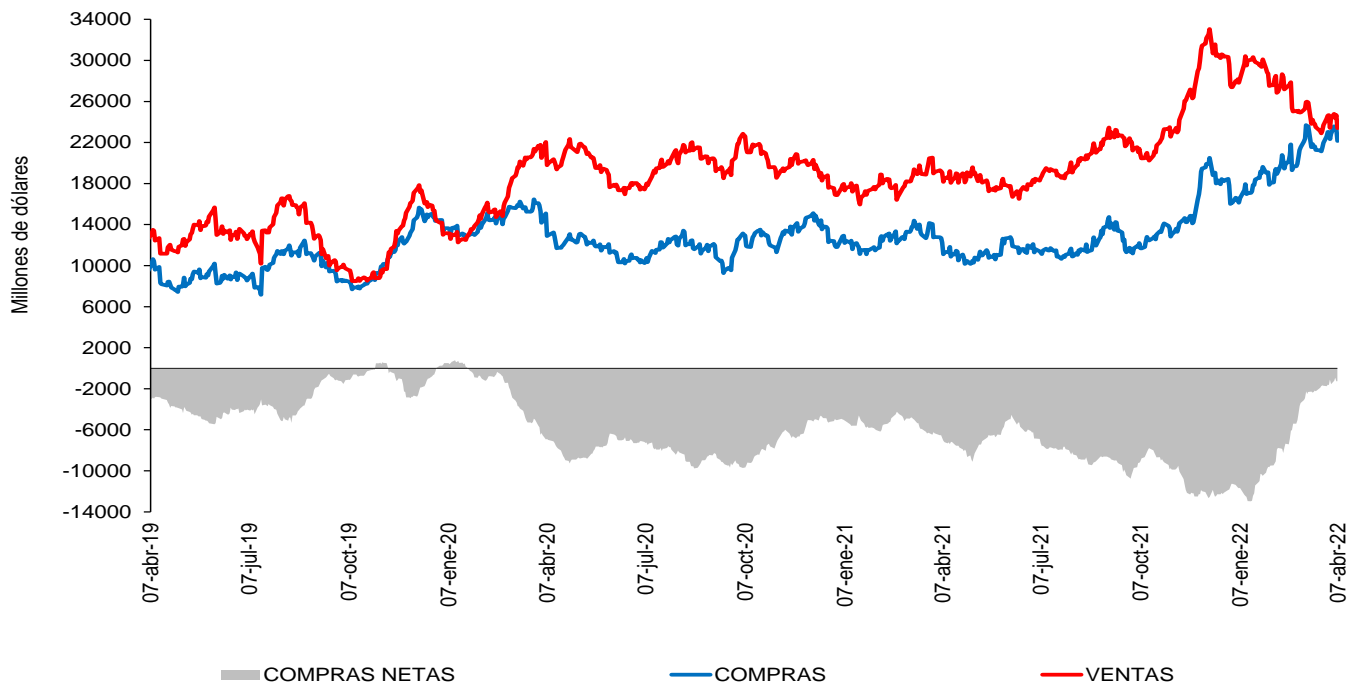

Fuente: Sistemas de negociación y registro de divisas. Cálculos: DOAM.

Cuadro 4
Devaluación implícita y tasas de interés

Diferencia DEVIMPAN - Diferencial Tasas de interes¹						
	Al resto del sector real		A Offshore, IG y otros financieros		A FPC y Fiduciarias	
	Compras	Ventas	Compras	Ventas	Compras	Ventas
3-14	-0.23%	0.94%	-0.32%	0.45%	0.22%	-1.93%
15-35	-0.07%	0.80%	0.40%	0.53%	0.36%	0.55%
36-60	-0.51%	0.18%	-0.13%	-0.17%	-0.61%	-0.15%
61-90	-0.01%	0.74%	0.42%	0.58%	0.20%	0.48%
91-180	-0.07%	0.52%	-0.01%	0.46%	0.14%	0.84%
>180	0.25%	0.74%	0.50%	0.52%	0.00%	1.04%
Total	-0.13%	0.58%	0.22%	0.51%	0.20%	0.21%

¹ DEVIMPAN: Devaluación implícita anualizada
Fuente: Sistemas de negociación y registro de divisas.
Cálculos: DOAM

Cuadro 5

Tasas forward promedio y expectativas de tasa de cambio

Tasa promedio de operaciones forward¹						
Semana de Vencimiento						
Semana de negociación	07abr.2022		14abr.2022		21abr.2022	
	No. Obs	Tasa Prom	Tasa Prom	No. Obs	No. Obs	Tasa Prom
01abr.2022	260	3768.268	3773.837	108	NA	NA
07abr.2022	70	3,725.95	3,738.93	149	206	3745.144

¹ Tasa Forward operaciones fecha de cumplimiento +/- 5 días a la fecha en cumplimiento
Fuente: Sistemas de negociación y registro de divisas.
Cálculos: DOAM

Cuadro 6

	ENCUESTA DE EXPECTATIVAS DE LA TRM DEL BANCO DE LA REPÚBLICA									
	jun-21	jul-21	ago-21	sep-21	oct-21	nov-21	dic-21	ene-22	feb-22	mar-22
Pronóstico a:										
Fin de mes	\$ 3'607.77	\$ 3'778.65	\$ 3'906.48	\$ 3'810.98	\$ 3'750.38	\$ 3'838.35	\$ 3'862.72	\$ 3'971.11	\$ 3'961.96	\$ 3'822.34
dic-22	\$ 3'521.98	\$ 3'569.19	\$ 3'632.45	\$ 3'662.53	\$ 3'643.65	\$ 3'662.42	\$ 3'759.22	\$ 3'827.04	\$ 3'833.34	\$ 3'756.93
dic-23							\$ 3'657.82	\$ 3'746.42	\$ 3'741.73	\$ 3'696.81

Fuente: Banco de la República

ANEXO 6: MERCADO DE DEUDA PÚBLICA

Cuadro 1 Colocaciones de títulos TES “B” por subasta

(PESOS)

Fecha de cumplimiento	Fecha de emisión	Fecha de Vencimiento	Plazo	Valor nominal aprobado	Valor costo aprobado	Precio	Tasa de corte	Tasa cupón
05-abr-22	08-mar-22	07-mar-23	364 días	295'000'000'000	275'881'050'000	93.519	7.550	
29-mar-22	08-mar-22	07-mar-23	364 días	259'500'000'000	241'290'885'000	92.983	8.050	
22-mar-22	08-mar-22	07-mar-23	364 días	300'000'000'000	278'907'000'000	92.969	7.899	
15-mar-22	08-mar-22	07-mar-23	364 días	257'500'000'000	238'960'000'000	92.800	7.939	
08-mar-22	08-mar-22	07-mar-23	364 días	257'070'000'000	238'519'828'800	92.784	7.800	
01-mar-22	07/12/2021	06/12/2022	364 días	300'000'000'000	284'520'000'000	94.840	7.151	
27-oct-21	26-mar-21	26-mar-31	10 años	660'710'100'000	649'999'989'279	98.379	7.877	7.00
08-oct-21	26-mar-21	26-mar-31	10 años/2	85'500'000'000	85'525'650'000	100.030	7.556	7.00
29-sep-21	26-mar-21	26-mar-31	10 años	751'119'000'000	749'999'832'690	99.851	7.556	7.00
01-abr-22	26-mar-21	26-mar-31	10 años/2	330'758'000'000	278'256'782'660	84.127	9.751	7.00
23-mar-22	26-mar-21	26-mar-31	10 años	382'101'700'000	348'216'921'244	91.132	9.712	7.00
18-mar-22	26-mar-21	26-mar-31	10 años/2	427'709'200'000	390'130'669'688	91.214	9.674	7.00
09-mar-22	26-mar-21	26-mar-31	10 años	541'340'000'000	493'361'035'800	91.137	9.649	7.00
04-mar-22	26-mar-21	26-mar-31	10 años/2	0	0		9.110	7.00
23-feb-22	26-mar-21	26-mar-31	10 años	391'500'000'000	367'195'680'000	93.792	9.095	7.00
18-feb-22	26-mar-21	26-mar-31	10 años/2	204'501'900'000	193'379'041'659	94.561	8.936	7.00
09-feb-22	26-mar-21	26-mar-31	10 años	343'996'700'000	324'622'805'856	94.368	8.935	7.00
01-abr-22	28-may-21	28-may-42	21 años/2	0	0		9.933	9.25
23-mar-22	28-may-21	28-may-42	21 años	450'455'900'000	458'753'297'678	101.842	9.910	9.25
18-mar-22	28-may-21	28-may-42	21 años/2	297'969'900'000	301'941'838'767	101.333	9.956	9.25
09-mar-22	28-may-21	28-may-42	21 años	374'550'000'000	378'748'705'500	101.121	9.953	9.25
04-mar-22	28-may-21	28-may-42	21 años/2	0	0		9.515	9.25
23-feb-22	28-may-21	28-may-42	21 años	421'521'800'000	441'168'931'098	104.661	9.490	9.25
18-feb-22	28-may-21	28-may-42	21 años/2	206'712'400'000	218'645'906'852	105.773	9.349	9.25
09-feb-22	28-may-21	28-may-42	21 años	391'500'000'000	414'269'640'000	105.816	9.318	9.25
01-abr-22	26-oct-19	26-oct-50	31 años/2	0	0		9.945	7.25
23-mar-22	26-oct-19	26-oct-50	31 años	215'320'500'000	168'029'658'585	78.037	9.880	7.25
18-mar-22	26-oct-19	26-oct-50	31 años/2	106'143'700'000	82'302'763'543	77.539	9.934	7.25
09-mar-22	26-oct-19	26-oct-50	31 años	132'500'000'000	102'890'225'000	77.653	9.894	7.25
04-mar-22	26-oct-19	26-oct-50	31 años/2	0	0		9.522	7.25
23-feb-22	26-oct-19	26-oct-50	31 años	206'895'000'000	166'635'301'950	80.541	9.480	7.25
18-feb-22	26-oct-19	26-oct-50	31 años/2	213'358'700'000	174'028'157'242	81.566	9.340	7.25
09-feb-22	26-oct-19	26-oct-50	31 años	289'500'000'000	236'107'515'000	81.557	9.319	7.25

(UVR's)

Fecha de cumplimiento	Fecha de emisión	Fecha de Vencimiento	Plazo	Valor nominal aprobado	Valor costo aprobado	Precio	Tasa de corte	Tasa cupón
06-abr-22	18-abr-19	18-abr-29	10 años	546'000'000	516'068'280	94.518	3.497	2.25
25-mar-22	18-abr-19	18-abr-29	10 años/2	0	0		3.534	2.25
16-mar-22	18-abr-19	18-abr-29	10 años	861'348'000	812'311'458	94.307	3.501	2.25
11-mar-22	18-abr-19	18-abr-29	10 años/2	0	0		3.492	2.25
02-mar-22	18-abr-19	18-abr-29	10 años	340'886'000	322'208'856	94.521	3.444	2.25
25-feb-22	18-abr-19	18-abr-29	10 años/2	0	0		3.355	2.25
16-feb-22	18-abr-19	18-abr-29	10 años	426'216'000	406'077'294	95.275	3.298	2.25
06-abr-22	25-feb-19	25-feb-37	18 años	491'000'000	456'134'090	92.899	4.450	3.75
25-mar-22	25-feb-19	25-feb-37	18 años/2	0	0		4.068	3.75
16-mar-22	25-feb-19	25-feb-37	18 años	361'000'000	350'151'950	96.995	4.039	3.75
11-mar-22	25-feb-19	25-feb-37	18 años/2	0	0		3.919	3.75
02-mar-22	25-feb-19	25-feb-37	18 años	476'000'000	469'307'440	98.594	3.880	3.75
25-feb-22	25-feb-19	25-feb-37	18 años/2	0	0		4.041	3.75
16-feb-22	25-feb-19	25-feb-37	18 años	627'000'000	631'100'580	100.654	4.020	3.75
11-feb-22	25-feb-19	25-feb-37	18 años/2	0	0		3.928	3.75
06-abr-22	16-jun-17	16-jun-49	32 años	356'799'000	329'097'126	92.236	4.440	3.75
25-mar-22	16-jun-17	16-jun-49	32 años/2	0	0		4.142	3.75
16-mar-22	16-jun-17	16-jun-49	32 años	366'000'000	355'536'060	97.141	4.098	3.75
11-mar-22	16-jun-17	16-jun-49	32 años/2	0	0		4.038	3.75
02-mar-22	16-jun-17	16-jun-49	32 años	754'000'000	739'983'140	98.141	4.025	3.75
25-feb-22	16-jun-17	16-jun-49	32 años/2	0	0		4.128	3.75
16-feb-22	16-jun-17	16-jun-49	32 años	523'000'000	506'321'530	96.811	4.100	3.75
11-feb-22	16-jun-17	16-jun-49	32 años/2	0	0		4.035	3.75
02-feb-22	16-jun-17	16-jun-49	32 años	494'500'000	484'234'180	97.924	4.020	3.75

1/Es segunda vuelta en la que únicamente presentan los Creadores de Mercado que se les haya aprobado en la primera subasta.

2/Colocación no competitiva en la que únicamente presentan los Creadores de Mercado que se les haya aprobado en la primera subasta

Fuente: Banco de la República

Cuadro 2

Mercado Primario

TES DE CORTO PLAZO - OPERACIONES DE TESORERIA (\$ mm)				
	Subasta	Cancelados	Saldo en circulación	Participación
TES Corto Plazo	4,108	3,873	4,108	20.5%
Cupo en administración vigente 2022			20,000	
Saldo por colocar			15,892	79.5%

Fuente: Departamento de Fiduciaria y Valores. Datos al 8 de abril de 2022.

Tipo	Denominaciones originales (mm)				\$ mm				Part.	
	Subasta	Convenida	Forzosa	Total	Subasta	Convenida	Forzosa	Total		
Pesos	8,531	1,098	0	9,629	8,531	1,098	0	9,629	73%	
UVR	9.55	2.78	0.00	12.33	2,789	812	0	3,601	27%	
(1) Total colocado					11,320	1,910	0	13,230	21.0%	
Participación porcentual					86%	14%	0%			
(2) Cupo de administración 2022									62,883	100%
Saldo por colocar (2) - (1)									49,653	79.0%

Fuente: Departamento de Fiduciaria y Valores. Datos al 8 de abril de 2022.

Cuadro 3

Proyección de vencimientos de TES denominados en pesos (\$ mm)					
TES en pesos	Concepto	Total semana	Sector financiero (1)	Fogafin	Otros
Semana del 10 de abril al 16 de abril	Capital	-	-	-	-
	Intereses (2)	-	-	-	-
Semana del 17 de abril al 23 de abril	Capital	-	-	-	-
	Intereses (2)	-	-	-	-
Semana del 24 de abril al 30 de abril	Capital	-	-	-	-
	Intereses (2)	1.870,86	231,03	23,37	1.616,46
Semana del 1 de mayo al 7 de mayo	Capital	8.049,50	3.361,91	51,80	4.635,80
	Intereses (2)	563,47	235,34	3,63	324,50
Semana del 8 de mayo al 14 de mayo	Capital	-	-	-	-
	Intereses (2)	-	-	-	-

Fuente: Departamento de Fiduciaria y Valores.

(1) Incluye bancos, CF, CFC, CAV, fiduciarias, fondos de pensiones privados y comisionistas de bolsa.

(2) Incluye cupones e intereses.

Gráfico 1

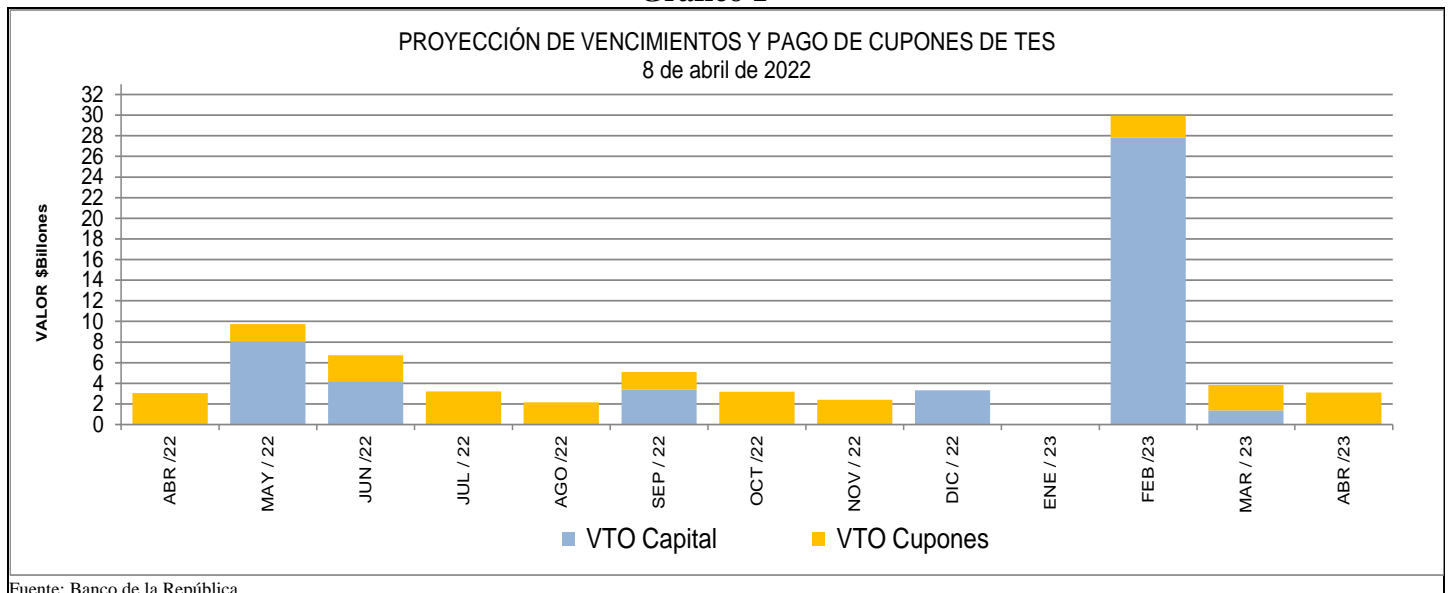

Fuente: Banco de la República

Cuadro 4
Saldos de deuda pública y Tenedores

		Vencimiento				TOTAL		
		Vence 2022		Vence después		Saldo en	Participación	
Denominación	Plazo	Saldo en Circulación (\$mm)	Participación	Saldo en Circulación (\$mm)	Participación	Saldo en Circulación (\$mm)	Participación	
PESOS	<365 Días	\$ 18,967.26	4.55%	\$ 1,369.1	0.3%	\$ 20,336.33	4.9%	
	2	\$ -	0%	\$ 24,563.55	5.9%	\$ 24,563.55	5.9%	
	3	\$ -	0%	\$ 19,952.83	4.8%	\$ 19,952.83	4.8%	
	4	\$ -	0%	\$ 28,778.99	6.9%	\$ 28,778.99	6.9%	
	5	\$ -	0%	\$ 20,130.20	4.8%	\$ 20,130.20	4.8%	
	6	\$ -	0%	\$ 31,180.97	7.5%	\$ 31,180.97	7.5%	
	8	\$ -	0%	\$ 40,920.06	9.8%	\$ 40,920.06	9.8%	
	10	\$ -	0%	\$ 28,251.50	6.8%	\$ 28,251.50	6.8%	
	12	\$ -	0%	\$ 27,505.28	6.6%	\$ 27,505.28	6.6%	
	14	\$ -	0%	\$ 12,051.02	2.9%	\$ 12,051.02	2.9%	
	20	\$ -	0%	\$ 7,850.91	1.9%	\$ 7,850.91	1.9%	
	28	\$ -	0%	\$ 16,544.64	4.0%	\$ 16,544.64	4.0%	
	Total		\$ -	4.55%	\$ 259,099.03	62.1%	\$ 278,066.29	66.7%
	UVR	<365 Días	\$ -	0%	\$ 27,830.37	6.7%	\$ 27,830.37	6.7%
3		\$ -	0%	\$ 11,515.12	2.8%	\$ 11,515.12	2.8%	
4		\$ -	0%	\$ 19,965.26	4.8%	\$ 19,965.26	4.8%	
7		\$ -	0%	\$ 9,676.33	2.3%	\$ 9,676.33	2.3%	
10		\$ -	0%	\$ 13,258.06	3.2%	\$ 13,258.06	3.2%	
12		\$ -	0%	\$ 21,688.49	5.2%	\$ 21,688.49	5.2%	
14		\$ -	0%	\$ 21,125.16	5.1%	\$ 21,125.16	5.1%	
27		\$ -	0%	\$ 13,950.97	3.3%	\$ 13,950.97	3.3%	
Total			\$ -	0%	\$ 139,009.77	33.3%	\$ 139,009.77	33.3%
Total		\$ 18,967.26	4.55%	\$ 398,108.80	95.5%	\$ 417,076.06	100.0%	

* Datos actualizados al 08 abr 2022

Fuente: Banco de la República

Cuadro 7

Montos Negociados Mercado Secundario TES

Miles de millones de pesos

	SEN					Master Trader				
	TF	DOL	IPC	UVR	Total	TF	DOL	IPC	UVR	Total
Promedio Diario										
Semana Actual	1'156.70	0.00	0.00	3.20	1'159.90	505.27	0.00	0.00	2.10	507.37
Semana Anterior	1'095.80	0.00	0.00	2.11	1'097.91	773.05	0.00	0.00	1.75	774.80
Diferencia	60.90	0.00	0.00	1.09	61.99	-267.77	0.00	0.00	0.35	-267.43
Trimestre Anterior	265.88	0.00	0.00	0.27	266.15	90.29	0.00	0.00	0.33	90.63
Diferencia	890.83	0.00	0.00	2.93	893.76	414.98	0.00	0.00	1.77	416.75

Fuente: BVC. Datos al 08 de abril del 2022

Gráfico 2*

Curvas cero cupón TES UVR

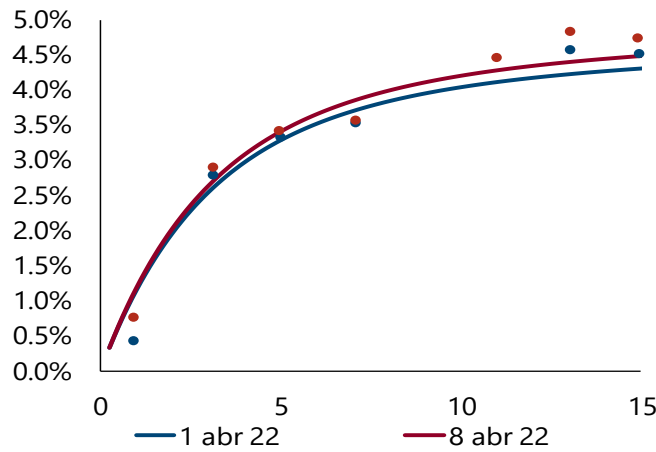

Variación 01abr22 - 08abr22				
2 años	3 años	5 años	10 años	
7	10	13	16	

Cifras en puntos básicos

Fuente: SEN y MEC. Cálculos: Análisis de Mercados

* Las curvas se calcularon mediante la metodología de Nelson & Siegel

Cuadro 8

Expectativas de inflación

Plazo	Inflación Anual /1	DTF /1	TES TF - TES UVR /2				
			Semana Actual 08-abr	Semana Anterior 01-abr	Diferencia pbs.	Trimestre Anterior 31-mar	Diferencia pbs.
3 Meses	5.25%	3.54%	5.29%	5.91%	-61.66	3.28%	200.76
6 Meses	4.97%	3.89%	5.61%	6.28%	-66.45	3.72%	189.50
9 Meses	4.80%	3.98%	5.86%	6.53%	-66.80	4.06%	179.34
12 Meses	4.65%	4.13%	6.04%	6.69%	-64.34	4.34%	170.21

/1 Según encuesta trimestral de expectativas de Enero del 2022

/2 Diferencia en Curva Spot

/3 Fuente: Banco de la República

Cuadro 9

Bonos República de Colombia

BONOS EN DOLARES	mar-23	feb-24	may-24	ene-26	abr-27	mar-29	ene-30	abr-31	abr-32	sep-37	ene-41	feb-42	feb-44	jun-45	may-49	may-51	feb-61
Spread Actual	173	174	162	202	228	261	274	280	289	350	371	332	379	368	378	335	318
Spread Semana Anterior	174	164	151	200	230	271	284	294	307	368	390	349	399	385	395	351	335
Diferencia Semana Anterior	-1	10	11	2	-2	-10	-10	-14	-18	-18	-19	-17	-20	-17	-17	-16	-17
Precio Actual	99.25	99.67	107.90	99.10	94.87	94.94	84.33	83.15	82.13	110.24	94.90	76.14	88.14	81.87	82.98	73.45	69.25
Precio Semana Anterior	99.28	99.93	108.34	99.66	95.64	95.89	85.40	84.19	83.10	111.72	96.21	77.59	89.28	83.25	84.28	74.84	70.57
Diferencia Semana Anterior	-3	-26	-44	-56	-77	-95	-107	-104	-97	-148	-131	-145	-114	-138	-130	-139	-132
Rendimiento Actual	3.4	4.2	4.2	4.8	5.0	5.4	5.5	5.5	5.6	6.3	6.6	6.2	6.7	6.5	6.6	6.1	5.9
Rendimiento Semana Anterior	3.4	4.0	4.0	4.6	4.9	5.2	5.3	5.4	5.5	6.2	6.5	6.1	6.6	6.4	6.4	6.0	5.8
Diferencia Semana Anterior	0.40	1.50	1.80	1.60	1.80	1.70	1.90	1.70	1.40	1.40	1.20	1.60	1.10	1.40	1.20	1.30	1.10

Las diferencias semanales y el Spread en p.b.

Fuente: Minhacienda.

ANEXO 7: MERCADO DE RENTA VARIABLE

Cuadro 1

Comportamiento de la Bolsa de Valores de Colombia			
	Volumen Transado*	MSCI COLCAP	Variación (%)**
04-abr	93.406	1'618.390	-0.52%
05-abr	95.952	1'633.950	0.43%
06-abr	184.419	1'626.100	-0.05%
07-abr	149.170	1'628.850	0.12%
08-abr	363.161	1'625.530	-0.08%

* Millones de pesos

**Variación respecto último dato semana anterior

Fuente: BVC.

ANEXO 8: MERCADOS INTERNACIONALES

Gráfico 1
índice VIX (promedio móvil 5 días)

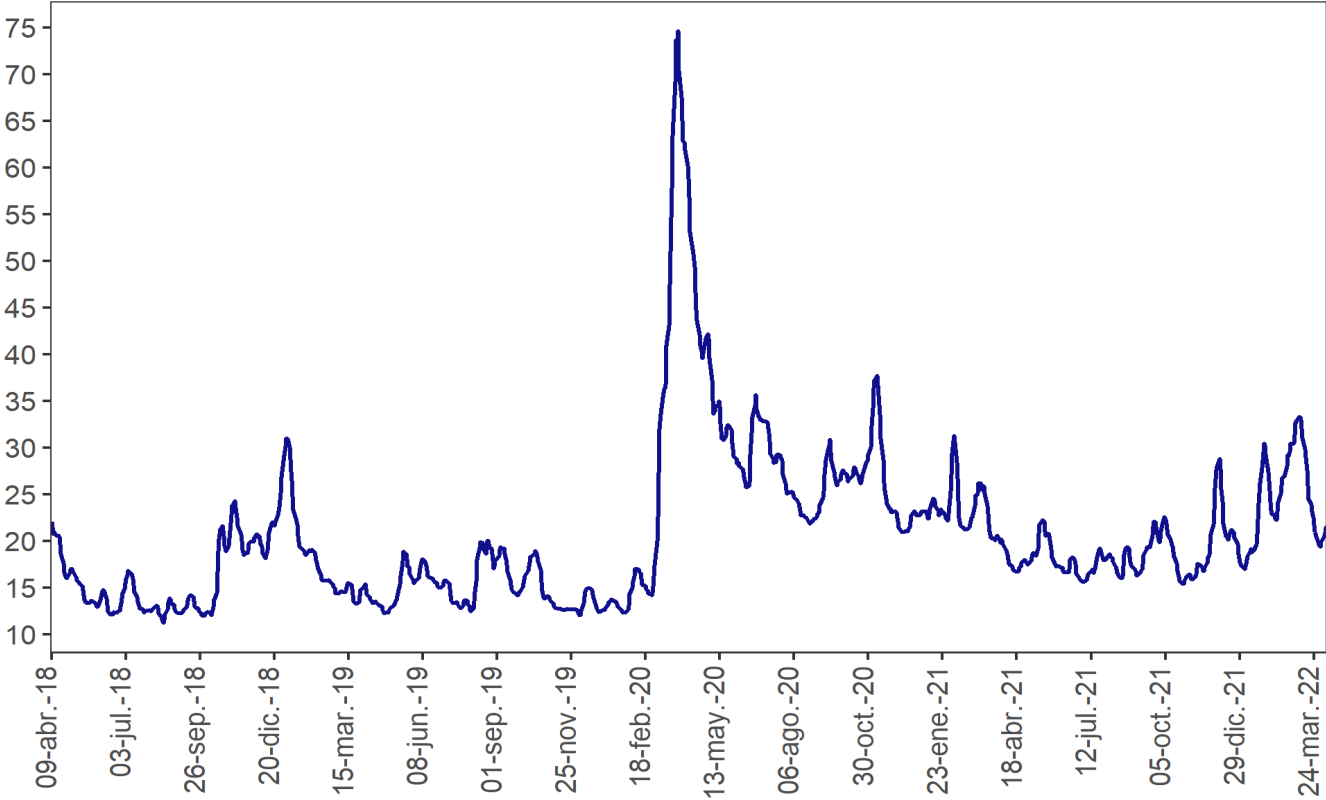

Nota: Información actualizada al 08 de abril del 2022.
Fuente: Bloomberg

ANEXO 9: FLUJOS CAMBIARIOS

Gráfico 1. Flujo de divisas de la Balanza Comercial
Flujos mensuales (Millones de dólares)

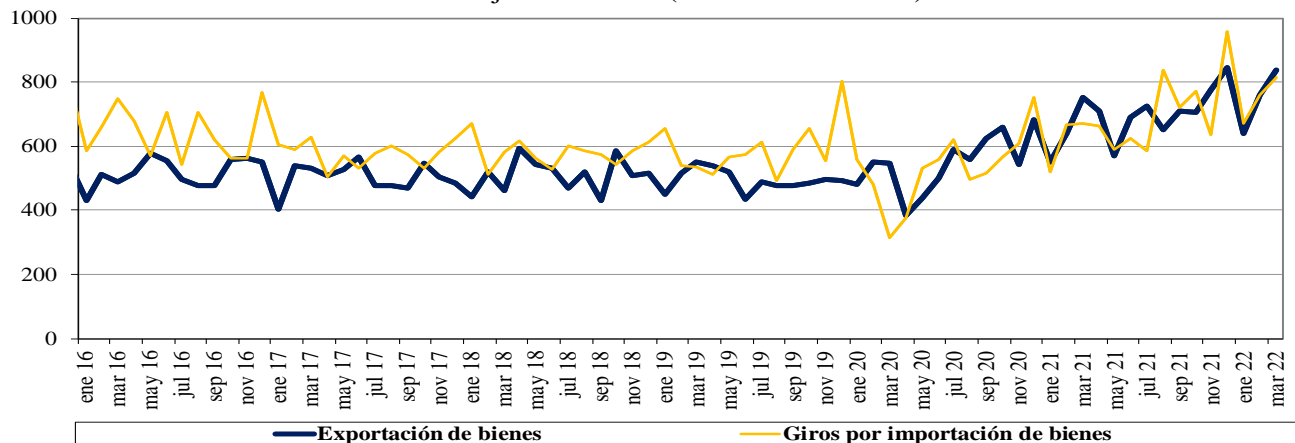

Fuente : Balanza Cambiaria - Banco de la República

Gráfico 2. Otros giros financieros netos
Flujos mensuales (Millones de dólares)

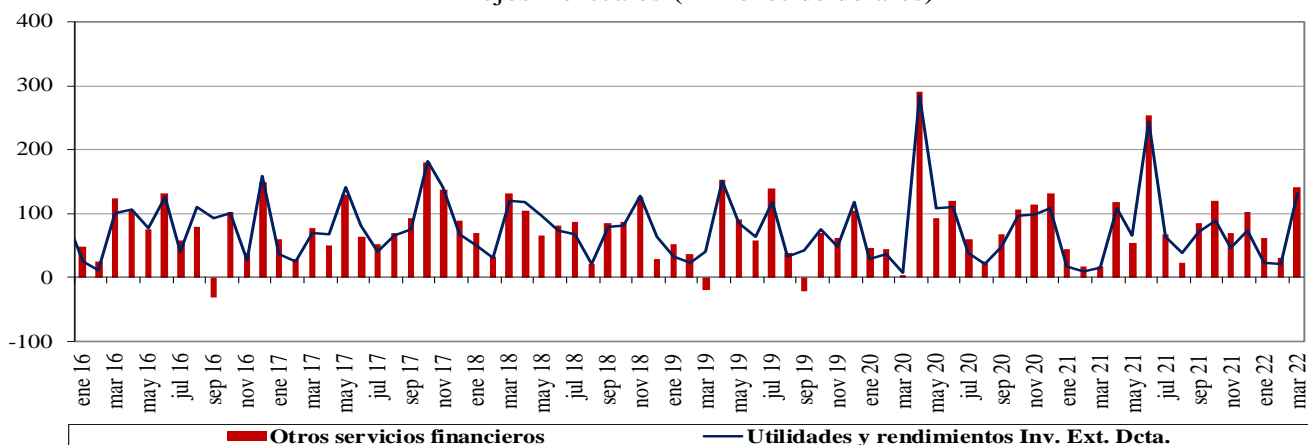

Fuente : Balanza Cambiaria - Banco de la República

Gráfico 3. Ingresos netos por transferencias, donaciones y remesas de trabajadores
Flujos mensuales (Millones de dólares)

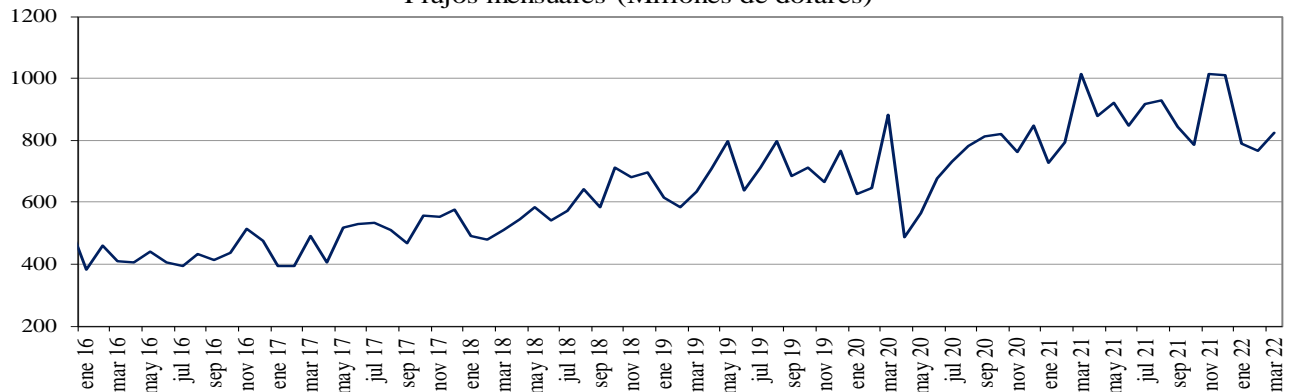

Fuente : Balanza Cambiaria - Banco de la República

Gráfico 4. Endeudamiento neto del sector privado
Flujos mensuales (Millones de dólares)

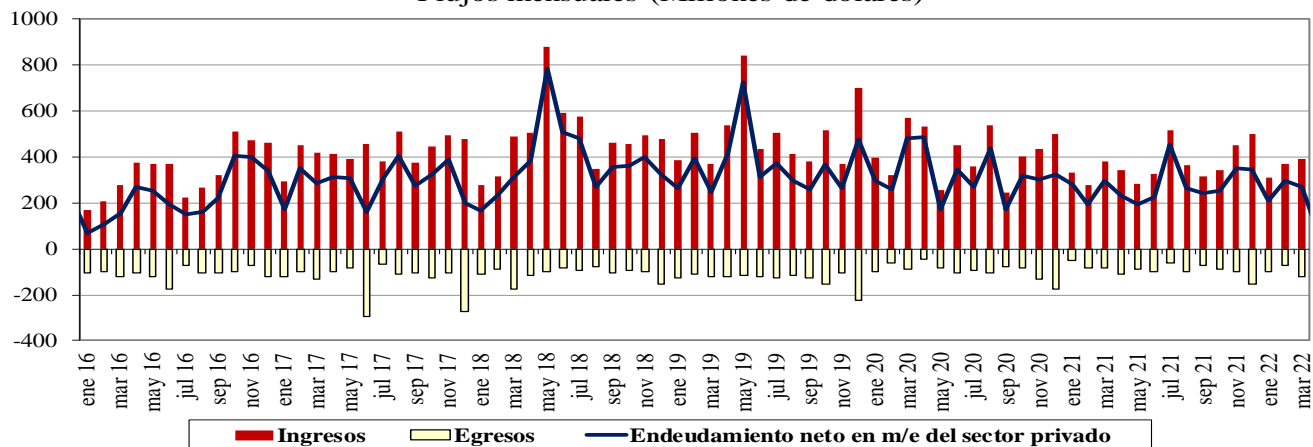

Fuente : Balanza Cambiaria - Banco de la República

Gráfico 5. Giro de divisas por pago de deuda privada
Flujos mensuales (Millones de dólares)

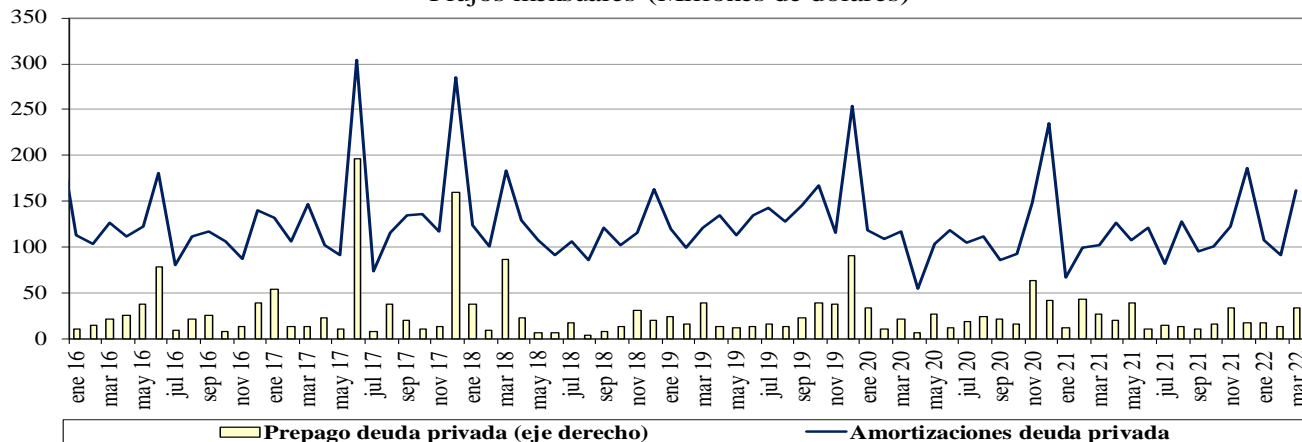

Fuente : Balanza Cambiaria - Banco de la República

ANEXO 10: FUENTES DE LA BASE MONETARIA E INTERVENCIÓN EN EL MERCADO CAMBIARIO

Cuadro 1

Fuentes de la Base Monetaria*

Miles de millones de pesos

Variación Anual ^{1/}

Concepto	oct-20	nov-20	dic-20	ene-21	feb-21	mar-21	abr-21	may-21	jun-21	jul-21	ago-21	sep-21	oct-21	nov-21	dic-21	ene-22	feb-22	mar-22	
I. Gobierno	4,575	2,521	4,713	3,309	5,482	9,080	9,066	16,930	17,726	15,805	14,881	1,464	-1,231	-962	6,641	2,643	7,032	-922	
Traslado utilidades en pesos	6,998	6,998	6,998	6,998	6,998	3,122	3,122	3,122	3,122	3,122	3,122	3,122	3,122	3,122	3,122	3,122	3,122	3,122	0
Depósitos en el Banco de la República	-2,422	-4,477	-2,285	-3,689	-1,516	5,957	5,944	13,808	14,604	12,682	11,758	-1,659	-4,353	-4,084	3,518	-479	3,909	-922	
Depósitos remunerados de control monetario	0	0	0	0	0	0	0	0	0	0	0	0	0	0	0	0	0	0	
II. TES Regulación	3,621	3,574	3,574	2,327	1,569	-3,608	-7,159	-7,074	-7,050	-6,829	3,898	7,909	12,800	13,661	14,765	14,765	14,765	17,694	
Compras definitivas ^{2/}	4,836	4,836	4,836	3,589	2,836	837	0	0	0	0	10,688	14,718	19,688	20,585	21,689	21,689	21,689	21,689	
Ventas definitivas	0	0	0	0	0	-3,193	-5,921	-5,921	-5,921	-5,921	-5,921	-5,921	-5,921	-5,921	-5,921	-5,921	-5,921	-2,729	
Vencimiento ^{3/}	-1,216	-1,262	-1,262	-1,262	-1,268	-1,253	-1,237	-1,153	-1,128	-907	-869	-887	-967	-1,002	-1,002	-1,002	-1,002	-1,266	
III. OPERACIONES DE LIQUIDEZ BR	-4,879	-1,001	-6,730	-4,206	-3,854	-5,051	-3,548	4,849	1,552	6,462	5,161	14,348	13,572	12,592	4,934	9,871	10,344	18,813	
Expansión ^{4/}	-2,719	-32	-3,921	-960	-2,448	-8,121	-4,011	3,972	-12	4,209	3,187	12,205	11,714	12,513	5,418	8,598	9,155	10,264	
Contracción ^{5/}	-2,161	-969	-2,809	-3,246	-1,407	3,070	463	877	1,565	2,253	1,974	2,143	1,858	79	-484	1,272	1,189	8,549	
IV. Divisas ^{6/}	7,874	7,874	13,212	13,212	13,212	14,870	14,870	5,338	5,338	5,338	-5,350	-5,350	-5,350	-5,350	-10,688	-10,688	-10,688	-10,688	
Opciones put para control de volatilidad	0	0	0	0	0	0	0	0	0	0	0	0	0	0	0	0	0	0	
Opciones call para desacumulación de reservas	0	0	0	0	0	0	0	0	0	0	0	0	0	0	0	0	0	0	
Opciones put para acumulación de reservas	0	0	0	0	0	0	0	0	0	0	0	0	0	0	0	0	0	0	
Subasta de compra directa	0	0	0	0	0	0	0	0	0	0	0	0	0	0	0	0	0	0	
Subasta de venta directa	0	0	0	0	0	0	0	0	0	0	0	0	0	0	0	0	0	0	
Intervención discrecional	0	0	0	0	0	0	0	0	0	0	0	0	0	0	0	0	0	0	
Venta de divisas al Gobierno ^{2/}	0	0	0	0	0	0	0	0	0	0	-10,688	-10,688	-10,688	-10,688	-10,688	-10,688	-10,688	-10,688	
Compra de divisas al Gobierno	7,865	7,865	13,203	13,203	13,203	13,203	13,203	5,338	5,338	5,338	5,338	5,338	5,338	5,338	0	0	0	0	
FX swaps	8	8	8	8	8	1,666	1,666	0	0	0	0	0	0	0	0	0	0	0	
V. Títulos de deuda privada ^{7/}	5,631	5,032	4,707	4,100	3,801	-1,857	-5,632	-5,428	-5,174	-5,384	-5,554	-5,204	-4,765	-4,230	-3,989	-3,733	-3,661	-3,287	
Compras Definitivas	8,669	8,669	8,669	8,669	8,669	3,409	0	0	0	0	0	0	0	0	0	0	0	0	
Ventas Definitivas	0	0	0	0	0	0	0	0	0	0	0	0	0	0	0	0	0	0	
Vencimiento ^{3/}	-3,037	-3,636	-3,962	-4,569	-4,868	-5,266	-5,632	-5,428	-5,174	-5,384	-5,554	-5,204	-4,765	-4,230	-3,989	-3,733	-3,661	-3,287	
VI. Otros ^{8/}	799	695	744	621	692	986	756	821	1,261	1,199	1,043	954	972	1,084	1,047	1,091	1,032	1,076	
Variación total de la Base	17,621	18,696	20,220	19,362	20,901	14,419	8,352	15,436	13,653	16,591	14,078	14,121	15,997	16,795	12,709	13,948	18,823	22,686	
Saldo Base Monetaria	115,279	119,522	132,674	122,385	122,507	121,034	124,339	124,940	128,593	128,655	128,166	129,232	131,276	136,317	145,383	136,334	141,330	143,720	

1/ Estas cifras corresponden al cierre del mes calendario

2/ El 30 de agosto de 2021 el Gobierno Nacional le compró al Banco de la República USD 2.787,7 m al Banco de la República (el monto equivalente a la asignación general de DEG para Colombia realizada por el FMI el 23 de agosto, utilizando la tasa de cambio DEG/USD del 30 de agosto).

Como pago de los dólares, el Gobierno Nacional entregó al Banco títulos de deuda pública TES (véase <https://www.banrep.gov.co/es/asignacion-deg-colombia-parte-del-fmi-y-venta-reservas-internacionales-gobierno-nacional>).

3/ Incluye cupon y principal.

4/ Incluye repos a un día, *overnight* y a mediano plazo.

5/ Incluye contracción a un día y a plazo.

6/ No se incluyen las operaciones con organismos internacionales.

7/ Este valor corresponde a la expansión o contracción monetaria generada por las compras o ventas de títulos de deuda privada, por tanto, no coincide con el valor nominal de los mismos.

8/ Dentro del rubro "otros" se incluye el efecto monetario del PyG del Banco. Además, se incluye la contracción y/o expansión monetaria generada por la liquidación de las operaciones en el mercado cambiario pactadas a través de contratos NDF por el BR.

Fuente: Banco de la República

*Datos provisionales

**Operaciones de Compra - Venta de Divisas del Banco de la República en el mercado de contado
(Millones de Dólares)**

Concepto	2022			
	Ene	Feb	Mar	Acumulado Año
Compras	0.0	0.0	0.0	0.0
Opciones Put	0.0	0.0	0.0	0.0
Para Acumulación de Reservas Internacionales	0.0	0.0	0.0	0.0
Para el Control de la Volatilidad	0.0	0.0	0.0	0.0
Subastas de Compra Directa	0.0	0.0	0.0	0.0
Intervención Discrecional	0.0	0.0	0.0	0.0
Vencimiento de Fx Swaps	0.0	0.0	0.0	0.0
Gobierno Nacional	0.0	0.0	0.0	0.0
Ventas	0.0	0.0	0.0	0.0
Opciones Call	0.0	0.0	0.0	0.0
Para Desacumulación de Reservas Internacionales	0.0	0.0	0.0	0.0
Para el Control de la Volatilidad	0.0	0.0	0.0	0.0
FX Swaps	0.0	0.0	0.0	0.0
Gobierno Nacional	0.0	0.0	0.0	0.0
Compras - ventas netas en el mercado de contado	0.0	0.0	0.0	0.0

Fuente: Banco de la República

**Operaciones de Compra - Venta de Divisas del Banco de la República a través de contratos forward con cumplimiento financiero
(Millones de Dólares)**

Concepto	2022			
	Ene	Feb	Mar	Acumulado Año
Ventas a través de contratos forward con cumplimiento financiero	0.0	0.0	0.0	0.0

Fuente: Banco de la República

ANEXO 11: COMPOSICIÓN DE LAS RESERVAS INTERNACIONALES

Cuadro 1. COMPOSICIÓN DE LAS RESERVAS INTERNACIONALES *
2021-2022

Descripción	(Millones de US\$)							
	31-dic-21		31-mar-22		8-abr-22		Variación	
	Valor	Part. % en las Reservas Brutas	Valor	Part. % en las Reservas Brutas	Valor	Part. % en las Reservas Brutas	Mensual corrido	Año corrido
1. RESERVAS BRUTAS	58,588	100.00%	58,010	100.00%	57,839	100.00%	-171	-749
Efectivo en caja	2	0.00%	2	0.00%	2	0.00%	0	0
Depósitos a la orden	284	0.48%	152	0.26%	152	0.26%	0	-132
Inversiones	51,941	88.66%	51,765	89.23%	52,357	90.52%	592	415
-Portafolio directo	36,488	62.28%	37,055	63.88%	37,684	65.15%	628	1,196
-Portafolio en administración	15,453	26.38%	14,709	25.36%	14,673	25.37%	-37	-780
Valores por cobrar venta de inversiones	1,222	2.09%	989	1.71%	259	0.45%	-730	-963
Oro	274	0.47%	289	0.50%	290	0.50%	1	17
-En caja	0	0.00%	0	0.00%	0	0.00%		
-En custodia	274	0.47%	289	0.50%	290	0.50%	1	17
Fondo Monetario Internacional	4,276	7.30%	4,224	7.28%	4,190	7.24%	-34	-86
-DEGs	3,584	6.12%	3,540	6.10%	3,512	6.07%	-29	-72
-Posición de reserva	693	1.18%	684	1.18%	678	1.17%	-6	-14
Fondo Latinoamericano de Reservas	589	1.00%	589	1.01%	589	1.02%	0	0
-Aportes	569	0.97%	569	0.98%	569	0.98%	0	0
-Pesos Andinos	20	0.03%	20	0.03%	20	0.03%	0	0
Convenios Internacionales	0	0.00%	0	0.00%	0	0.00%	0	0
2. PASIVOS DE CORTO PLAZO (a)	9	0.01%	6	0.01%	6	0.01%	0	-2
Convenios internacionales	0	0.00%	0	0.00%	0	0.00%	0	0
Bancos del Exterior	0	0.00%	0	0.00%	0	0.00%	0	0
Fondo Latinoamericano de Reservas FLAR	0	0.00%	0	0.00%	0	0.00%	0	0
Valores por pagar compra inversiones	0	0.00%	0	0.00%	0	0.00%	0	0
Dptos. Por Invs. Ext. De Portafolio Dcto. 4814 de 2007.	0	0.00%	0	0.00%	0	0.00%	0	0
Intereses causados de los pasivos	9	0.01%	6	0.01%	6	0.01%	0	-2
3. RESERVAS NETAS (1 menos 2)	58,579	99.99%	58,004	99.99%	57,833	99.99%	-171	-746

* Reservas Internacionales a precios de mercado. Incluye causaciones y valuaciones.

** A partir del 4 de junio de 2019 los recursos en dólares del Gobierno en el Banco de la República se registran en cuentas diferentes a las de las reservas internacionales, y a partir del 17 de diciembre de 2019, la totalidad de los recursos en moneda extranjera del Gobierno en el Banco de la República se contabilizan por fuera del balance del Banco, por tanto no hacen parte de las reservas internacionales.

En 2020 el Banco de la República aumentó las reservas internacionales mediante la compra de USD 3.500 m al Gobierno Nacional (USD 2000 m el 4 de mayo y USD 1.500 m el 2 de diciembre).

El 23 de agosto de 2021 entró en vigencia la asignación general de DEG que realizó el FMI a sus países miembros. En el caso de Colombia esto generó un incremento en las reservas internacionales en DEG 1.959,6 m (equivalentes a USD 2.779,6 m utilizando la tasa de cambio DEG/USD de ese día). Posteriormente, el 30 de agosto de 2021 el Gobierno Nacional le compró el monto equivalente a la asignación de DEG para Colombia por un valor de USD 2.787,7 m al Banco de la República (utilizando la tasa de cambio DEG/USD del 30 de agosto). Con esto, las reservas internacionales retornaron a un nivel similar al que tenían antes del 23 de agosto (véase <https://www.banrep.gov.co/es/asignacion-deg-colombia-parte-del-fmi-y-venta-reservas-internacionales-gobierno-nacional>).

Cifras provisionales.

Fuente: Banco de la República