

Semana 14

INFORME DE MERCADOS FINANCIEROS

6 de abril de 2022

Este es un documento de trabajo informativo. Su contenido no compromete al Banco de la República ni a su Junta Directiva.

Únicamente incluye las operaciones de los establecimientos de crédito en Colombia para agregados monetarios y crediticios. Por tanto, no se tienen en cuenta las operaciones de sus sucursales en el exterior.

1. Comportamiento de las tasas de interés

a. Tasas de interés de los mercados monetarios, de crédito y de deuda pública

Tasas (e.a) 1/	Fecha 1-abr-22	Monto semanal MM de pesos	Monto promedio de captaciones semanales				Variación (pb)			
			año 2021	Corrido 2022	1 semana	1mes	13 semanas	año corrido	año completo	
Intervención BR	5,00	n.a	n.a	n.a	100	100	200	200	325	
IBR Overnight	5,00	n.a	n.a	n.a	99	100	201	200	328	
IBR 1 mes (Tasa fija de OIS)	5,08	n.a	n.a	n.a	-13	101	203	206	334	
IBR 3 meses (Tasa fija de OIS)	5,86	n.a	n.a	n.a	-56	60	235	239	408	
IBR 6 meses (Tasa fija de OIS)	7,03	n.a	n.a	n.a	-93	52	285	289	513	
Pasivas										
TIB	4,36	4.105	3.287	3.980	28	28	136	136	263	
DTF 2/	5,28	1.121	930	1.059	12	42	205	205	354	
Captación < 90 días 3/	3,05	427	366	421	-2	54	76	76	171	
Captación a 90 días 3/	5,28	1.215	974	1.117	12	66	205	205	353	
Captación 91-179 días 3/	5,57	464	521	631	14	46	183	183	352	
Captación a 180 días 3/	6,13	561	515	703	30	118	239	239	393	
Captación a 181-360 días 3/	7,69	1.249	765	1.221	50	131	307	307	501	
Captación > 360 días 3/	10,00	1.362	556	964	95	194	426	426	657	
Total captación de CDT	7,00	5.277	3.698	5.056	98	160	340	340	497	
Ahorro 11/	1,86	n.a	n.a	n.a	1	9	61	61	88	
Monto promedio de desembolsos semanales										
	25-mar-22	Monto semanal	año 2021	Corrido 2022	1 semana	1mes	13 semanas	año corrido	año completo	
Activas										
Comercial 4/	9,42	3.017	3.113	3.375	11	96	194	244	392	
Tesorería	9,12	200	173	227	5	200	150	249	270	
Preferencial	8,42	1.454	1.599	1.621	29	90	187	229	400	
Ordinario 5/	10,53	1.364	1.342	1.527	3	65	217	234	359	
Consumo 6/	17,17	2.052	1.978	2.275	25	89	209	194	362	
Consumo sin libranza	20,05	1.265	1.071	1.440	35	92	279	261	505	
Consumo a través de libranza	12,54	787	907	835	9	14	71	64	6	
Tarjeta de crédito (Personas) 7/	25,63	715	642	749	23	58	103	112	137	
Vivienda 8/	10,36	309	378	298	-6	52	92	93	124	
Microcrédito	38,04	128	131	145	5	57	47	239	-5	
Activa Ponderada 9/	12,67	-	-	-	10	85	238	307	389	
Comercial BR 10/	9,44	-	-	-	12	87	196	245	396	
Pasivas										
Pasiva Ponderada	4,23	n.a	n.a	n.a	-184	90	209	207	279	
Monto promedio de negociaciones										
Deuda Pública 12/	1-abr-22	Monto semanal	año 2021	Corrido 2022	1 semana	1mes	13 semanas	año corrido	año completo	
2 años (TES Jul 2024)	8,33	3.233	1.135	125	-93	2	151	151	397	
3 años (TES Nov 2025)	8,81	1.108	1.801	2.374	-103	-4	146	146	355	
6 años (TES Abr 2028)	9,29	804	1.031	1.035	-74	13	134	134	289	
8 años (TES Sep 2030)	9,45	615	633	864	-65	20	137	137	248	
10 años (TES Jun 2032)	9,51	643	580	535	-64	15	127	127	220	
12 años (TES Oct 2034)	9,66	536	497	597	-53	17	136	136	213	

Fuente: Banco de la República y Bloomberg. Cálculos con información de los formatos 088 y 441 de la Superintendencia Financiera de Colombia.

1/ La tasa de intervención y las tasas IBR corresponden a la tasa diaria.

2/ El cálculo de la DTF se hace sobre las captaciones a 90 días de los Bancos, Corporaciones Financieras y Compañías de Financiamiento Comercial. La DTF que se presenta corresponde a la calculada en la respectiva fecha con información del viernes anterior hasta el jueves de misma semana y tiene vigencia para la siguiente semana.

3/ Las tasas de captación corresponden a la información de CDT por plazos. Incluye la información para el total de sistema financiero.

4/ Promedio ponderado por monto de las tasa de crédito ordinarios, preferenciales y de tesorería.

5/ No incluye créditos ordinarios entre 1 y 30 días.

6/ No incluye tarjetas de crédito.

7/ Calculada sin tener en cuenta consumos a 1 mes ni avances en efectivo.

8/ Corresponde al promedio ponderado de los créditos desembolsados para adquisición de vivienda en pesos y en UVR. Antes de realizar el promedio ponderado a la tasa de los créditos en UVR se le suma la variación anual promedio de la UVR de la respectiva semana. No incluye vivienda VIS

9/ Calculado como el promedio ponderado por monto de las tasas de crédito de consumo, preferencial, ordinario y tesorería. Debido a la alta rotación del crédito de tesorería, su ponderación se estableció como la quinta parte de su desembolso semanal.

10/ Promedio ponderado por monto de las tasa de crédito ordinarios, preferenciales y un quinto del desembolso de tesorería.

11/ Incluye el rendimiento de los depósitos de ahorro ordinarios activos y las cuentas AFC.

12/ TES tasa fija en pesos. Las tasas corresponden al promedio ponderado por monto de las negociaciones en SEN y MEC.

b. Tasas de intervención del BR, Interbancaria, DTF (Semana Cálculo) e IBR

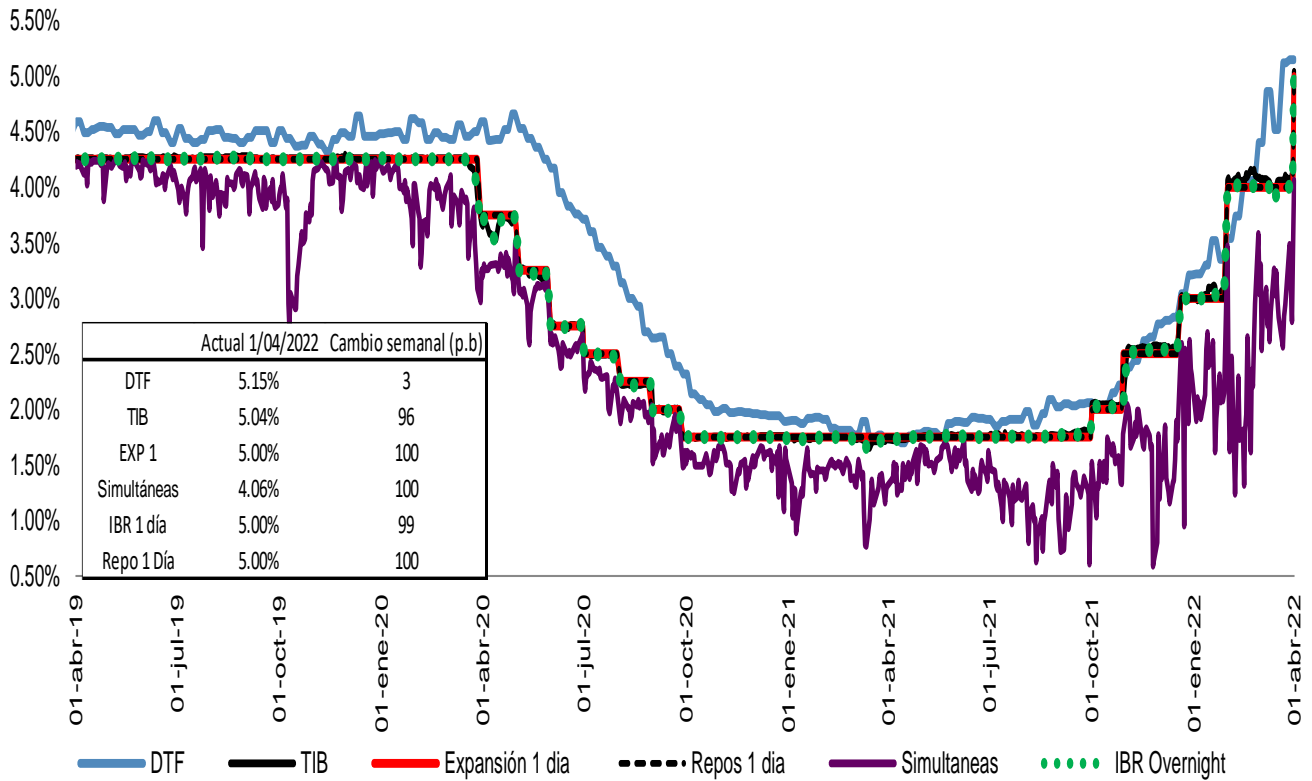

Fuente: Banco de la República, Superintendencia Financiera y SEN.

Spread IBR, TIB y CDT a través de tesorería frente a la tasa de referencia

Promedio 5 días

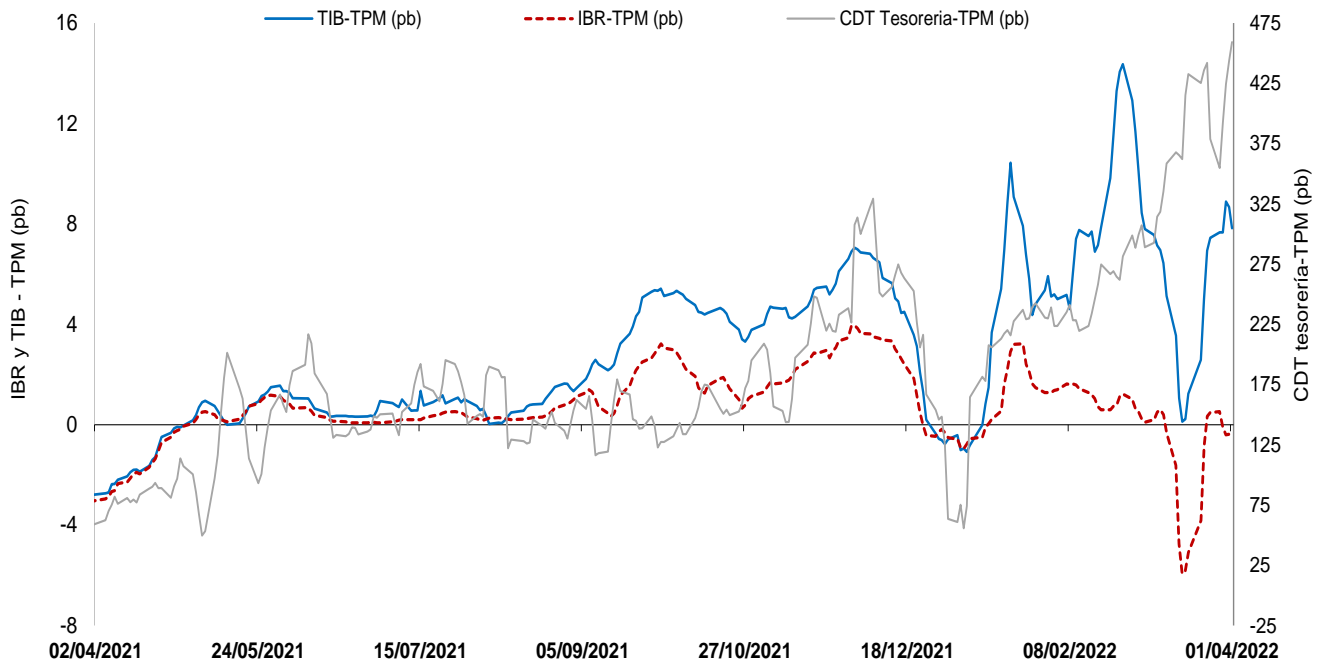

El IBR y la TIB corresponden al plazo de 1 día. La tasa de CDT a través de tesorería no se discrimina por plazo.
 FUENTE: Banco de la República, cálculos con información de la Superintendencia Financiera de Colombia

c. Tasas de interés activas por tipo de préstamo
Nominales

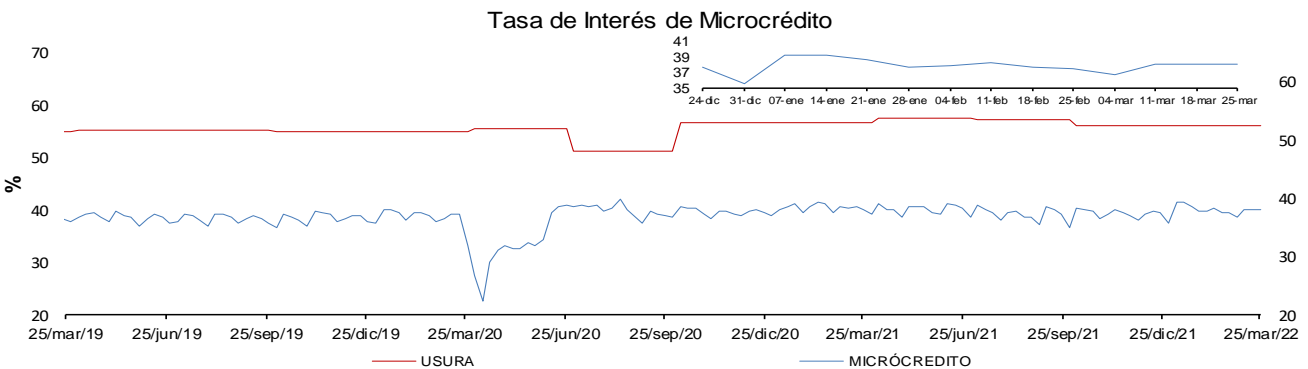
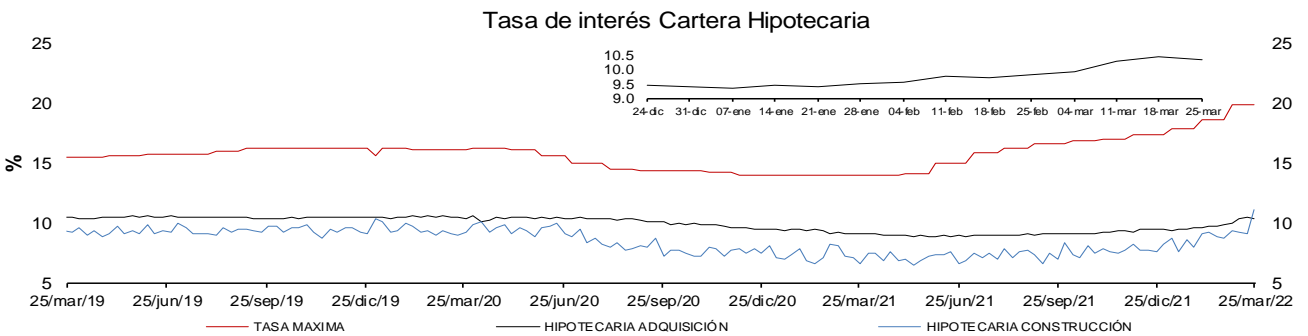
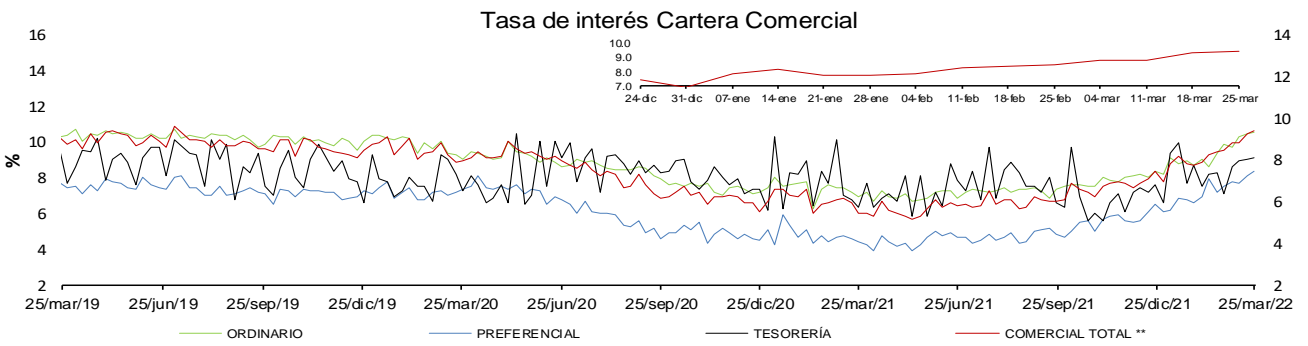
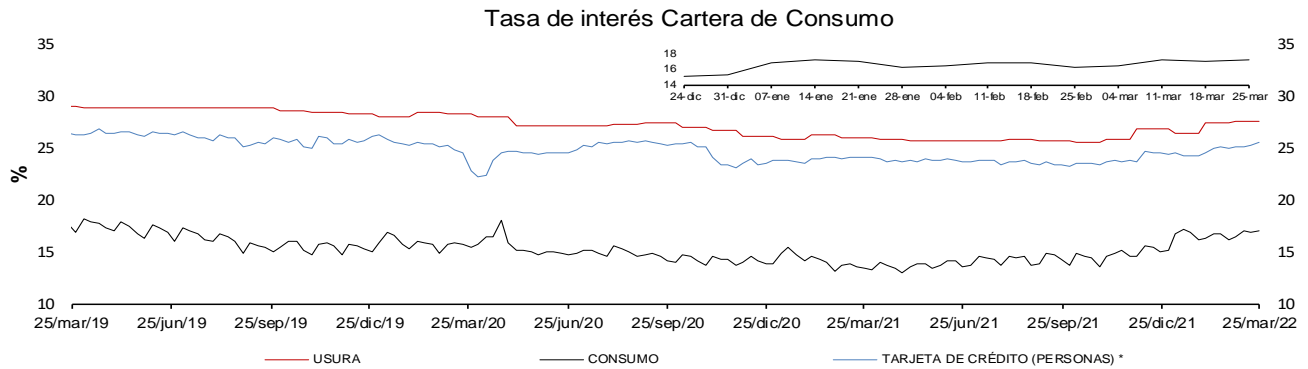

* La tasa de interés de tarjetas de crédito no incluye avances ni compras a 1 mes.
 ** Promedio ponderado por monto de las tasa de los créditos ordinarios, de tesorería y preferenciales.
FUENTES: Superintendencia financiera de Colombia y cálculos Banco de la República.

e. Tasas de interés de intervención del BR, tasa de interés ponderada de captación del sistema financiero, DTF y tasa de colocación total del sistema financiero
Promedio móvil de orden 4

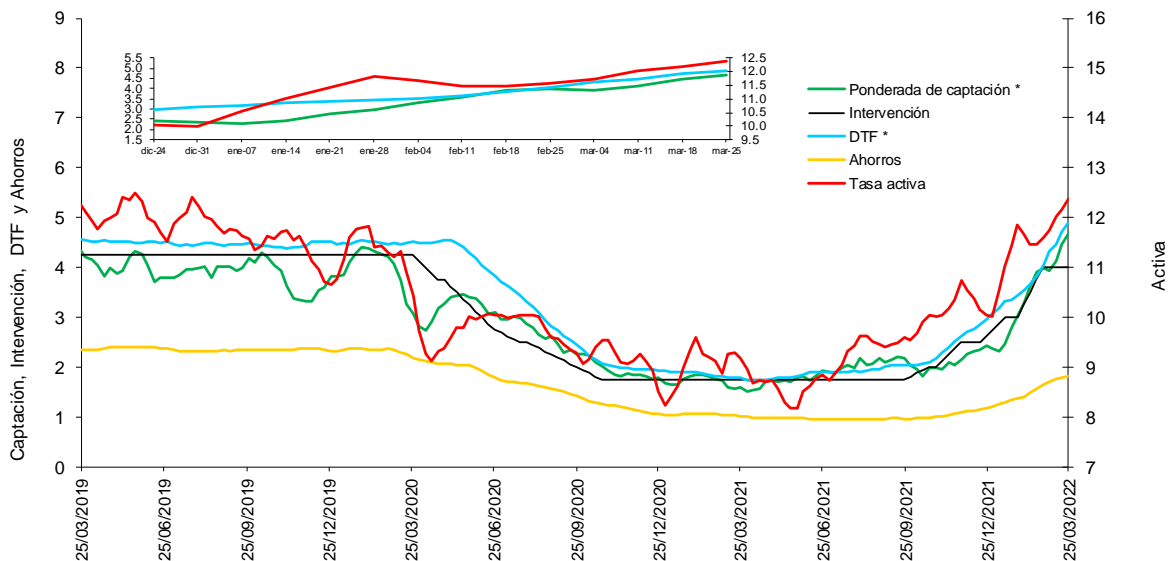

* La DTF está adelantada una semana, es decir no corresponde a la tasa vigente para la semana en cuestión sino a la tasa vigente para la semana siguiente, para que sea comparable con la tasa ponderada de captación de este gráfico.
 Fuentes: Banco de la República. Cálculos con información de la Superintendencia Financiera de Colombia.

f. Tasas de interés de deuda pública

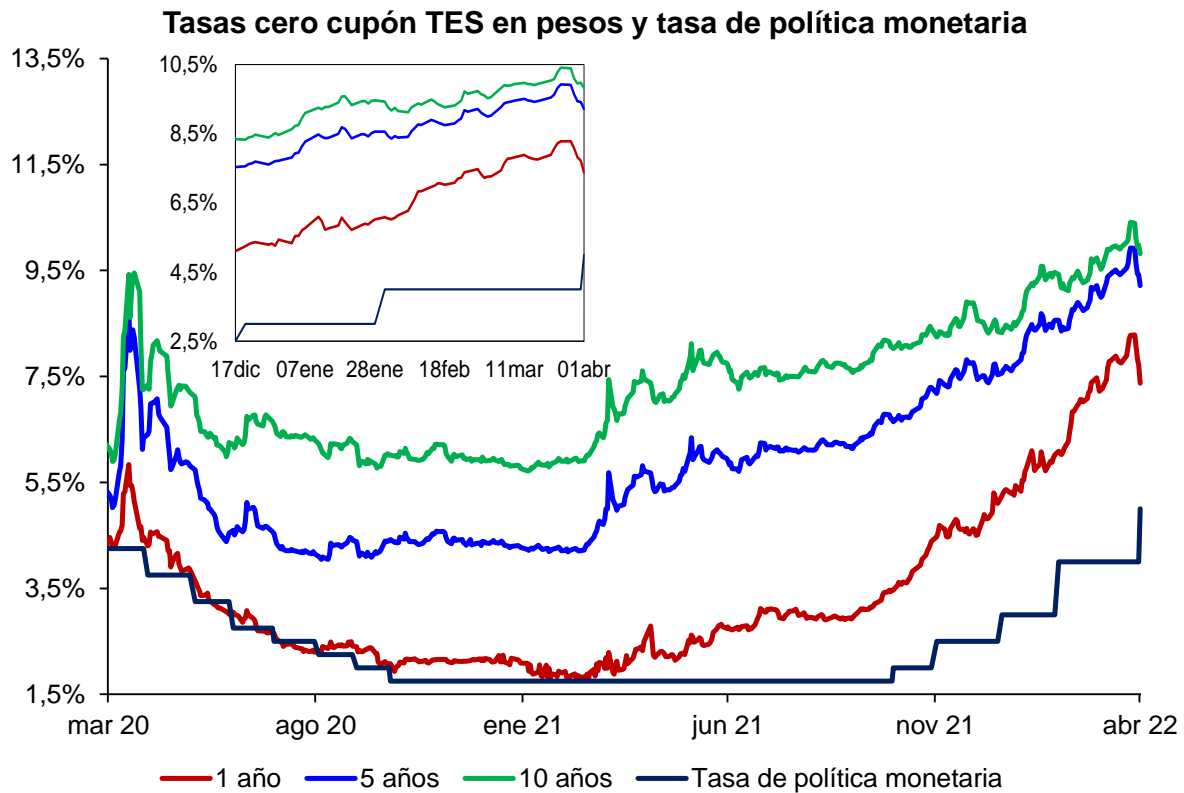

.Fuente: SEN y Master Trader. Cálculos: Departamento de Operaciones y Análisis de Mercados
 * Para el 24 de diciembre, no hay suficientes transacciones para estimar la Tasa cero cupón.

2. Liquidez primaria y mercado monetario

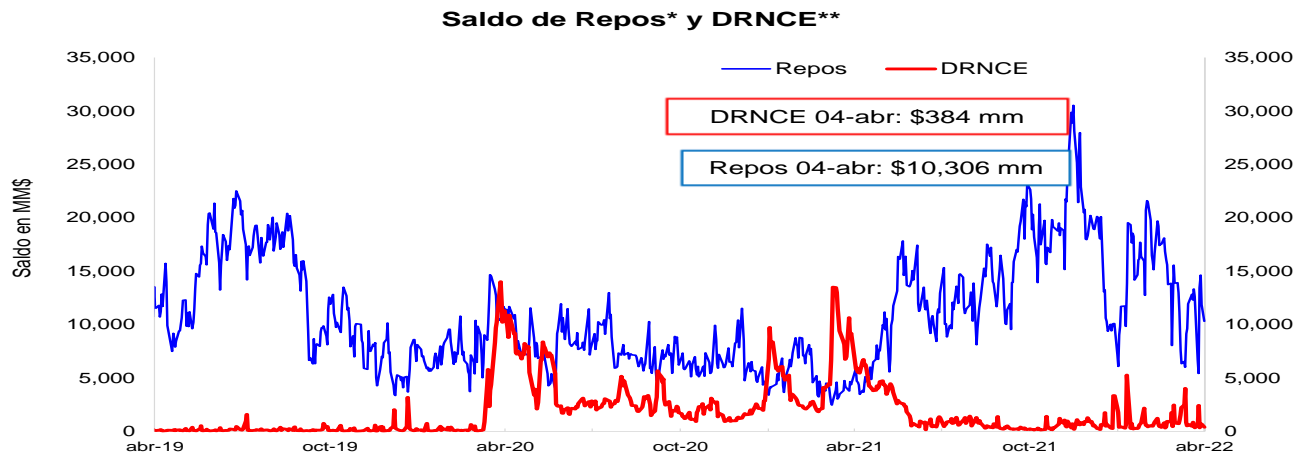

* Los repos incluyen las operaciones de la ventanilla de expansión.

** Depósitos Remunerados No Constitutivos de Encaje. Incluye las operaciones de contracción por ventanilla a 1 día.



*No incluye el saldo de los TES de Control Monetario.

**Incluye los depósitos remunerados y los no remunerados de la TGN en el BR .

Saldo de TES a precios de mercado en poder del BR

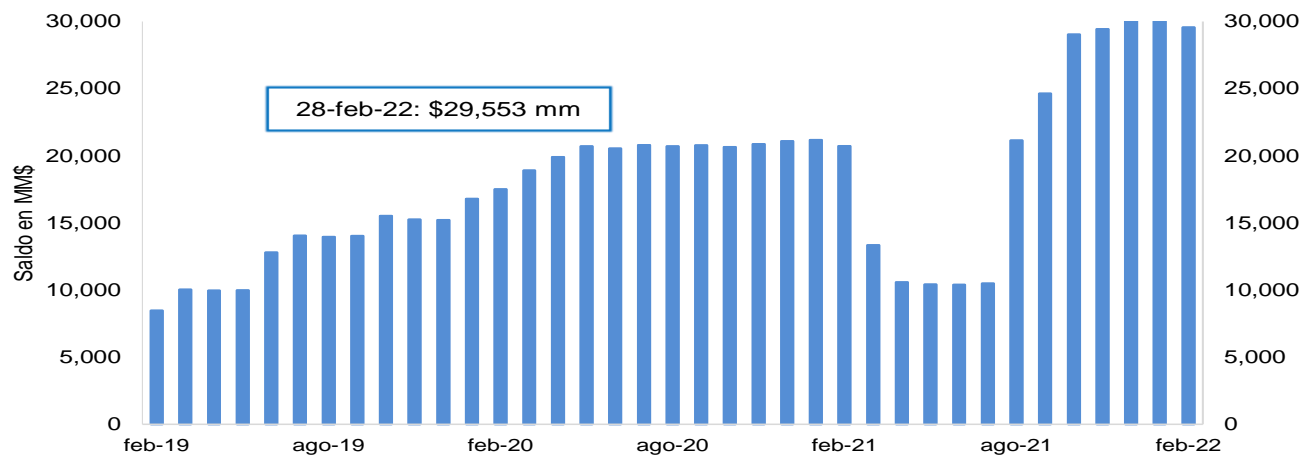

FUENTE: Banco de la República.

3. Pasivos del sistema financiero consolidado y mercado de depósito

a. M1, M3 Y PSE

OFERTA MONETARIA AMPLIADA ^{1/}
Miles de millones de pesos y porcentajes

Concepto	Saldo a marzo 25 2022	VARIACIONES									
		SEMANAL		ULTIMAS 4 SEM		ULTIMAS 13 SEM		CORRIDO AÑO		ANUAL	
		ABS	%	ABS	%	ABS	%	ABS	%	ABS	%
OFERTA MONETARIA AMPLIADA- M3* (1+2)	690,043	-585	-0.1	4,130	0.6	-1,591	-0.2	-3,894	-0.6	72,328	11.7
1. Efectivo	103,238	-908	-0.9	168	0.2	-3,495	-3.3	-5,362	-4.9	13,199	14.7
2. Depósitos en poder del público*	586,805	323	0.1	3,963	0.7	1,904	0.3	1,467	0.3	59,129	11.2
Cuenta Corriente	79,389	2,365	3.1	-1,364	-1.7	-3,177	-3.8	-271	-0.3	7,661	10.7
Ahorros	288,135	186	0.1	-1,346	-0.5	-6,044	-2.1	-8,335	-2.8	38,411	15.4
CDT + Bonos*	199,927	548	0.3	6,705	3.5	12,078	6.4	11,857	6.3	9,793	5.2
CDT menor a 18 meses*	96,019	631	0.7	3,418	3.7	11,843	14.1	11,172	13.2	14,506	17.8
CDT mayor a 18 meses*	68,630	-84	-0.1	2,944	4.5	440	0.6	889	1.3	-6,475	-8.6
Bonos*	35,277	1	0.0	342	1.0	-205	-0.6	-204	-0.6	1,761	5.3
Depósitos Fiduciarios (impuestos y otros conceptos)	10,748	-2,969	-21.6	534	5.2	-156	-1.4	1,400	15.0	1,203	12.6
Depósitos a la Vista	8,607	193	2.3	-566	-6.2	-796	-8.5	-3,183	-27.0	2,061	31.5
Repos con el Sector Real	0	-	-	-	-	-	-	-	-	-	-
3. CDT+ Bonos en poder del Banco de la República	586	-7	-1.2	-41	-6.5	-614	-51.2	-597	-50.5	-3,217	-84.6
TOTAL DEPÓSITOS (2+3)**	587,390	316	0.1	3,922	0.7	1,290	0.2	870	0.1	55,912	10.5
ITEM DE MEMORANDO											
M1. Medios de pago	182,626	1,457	0.8	-1,196	-0.7	-6,672	-3.5	-5,633	-3.0	20,860	12.9
M1 + Ahorros	470,761	1,644	0.4	-2,542	-0.5	-12,716	-2.6	-13,968	-2.9	59,271	14.4
M2*	635,410	2,190	0.3	3,820	0.6	-434	-0.1	-1,907	-0.3	67,302	11.8
PSE en poder del público sin fiduciarios*	576,056	3,292	0.6	3,429	0.6	2,060	0.4	67	0.0	57,925	11.2
M3 sin fiduciarios*	679,294	2,384	0.4	3,597	0.5	-1,435	-0.2	-5,294	-0.8	71,125	11.7
Total Depósitos**	587,390	316	0.1	3,922	0.7	1,290	0.2	870	0.1	55,912	10.5
Variaciones Anualizadas		Semanal		Últimas 4 sem.		Últimas 13 sem.					
M3*		-4.3		8.1		-0.9					
Efectivo		-36.6		2.1		-12.5					
Dep. en poder del público*		2.9		9.2		1.3					
M1		51.7		-8.1		-13.4					
M1 + Ahorros		19.9		-6.8		-10.1					
M2*		19.7		8.2		-0.3					
Dep. sin Fiduciarios*		34.7		8.1		1.4					
M3 sin Fiduciarios*		20.1		7.1		-0.8					

^{1/} Incluye FDN a partir del corte del 2 de octubre de 2020, tras la emisión de bonos por parte de dicha entidad dirigida al público en general. No contiene los CDT emitidos por Findeter en el marco del Decreto 581 y la Resolución 1357 de 2020 del MHCP.

* A partir de las estadísticas con corte a ago 28 /2020 se excluyeron los CDT y los bonos en poder del Banco de la República, y se reprocesó la serie desde mar 27/2020 hasta la fecha.

**Incluye los CDTs y bonos en poder del Banco de la República

Fuentes: Banco de la República y Formato 281 de la Superintendencia Financiera de Colombia.

c. M3, PSE Y M1 + AHORRO

En poder del público
 Variaciones anuales (%) de datos semanales

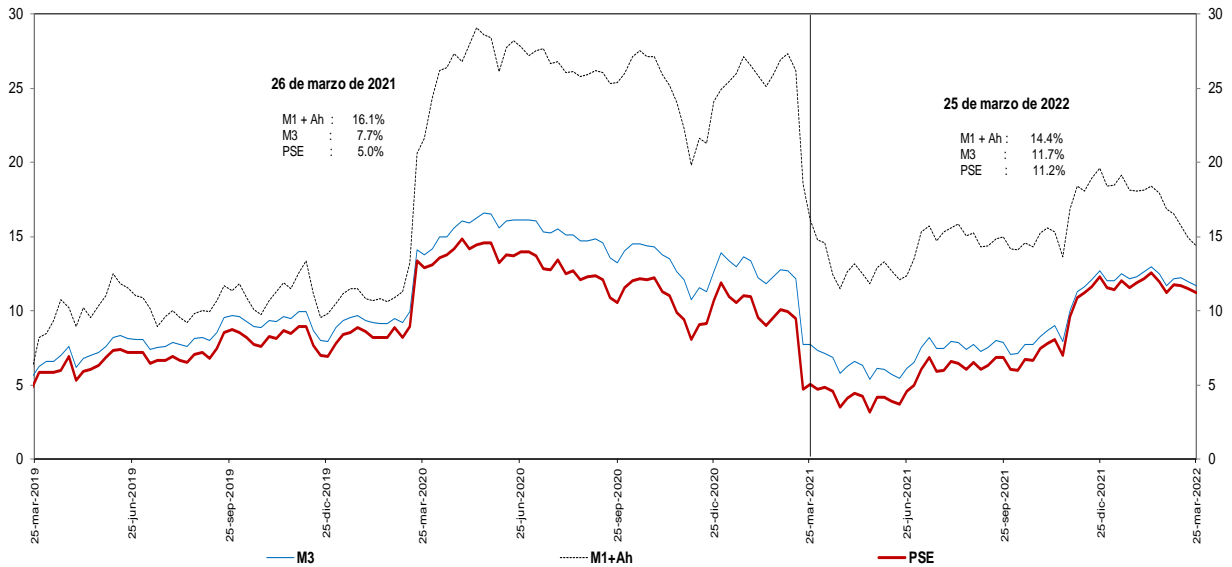

Incluye FDN a partir del corte del 2 de octubre de 2020, tras la emisión de bonos por parte de dicha entidad dirigida al público en general. No contiene los CDT emitidos por Findeter en el marco del Decreto 581 y la Resolución 1357 de 2020 del MHCP.

* A partir de las estadísticas con corte a ago 28 /2020 se excluyeron los CDT y los bonos en poder del Banco de la República, y se reprocesó la serie desde mar 27/2020 hasta la fecha.

Fuentes: Banco de la República y Formato 281 de la Superintendencia Financiera de Colombia.

d. M3 Y PSE sin fiduciarios y M1 + AHORRO

En poder del público
 Variaciones anuales (%) de datos semanales

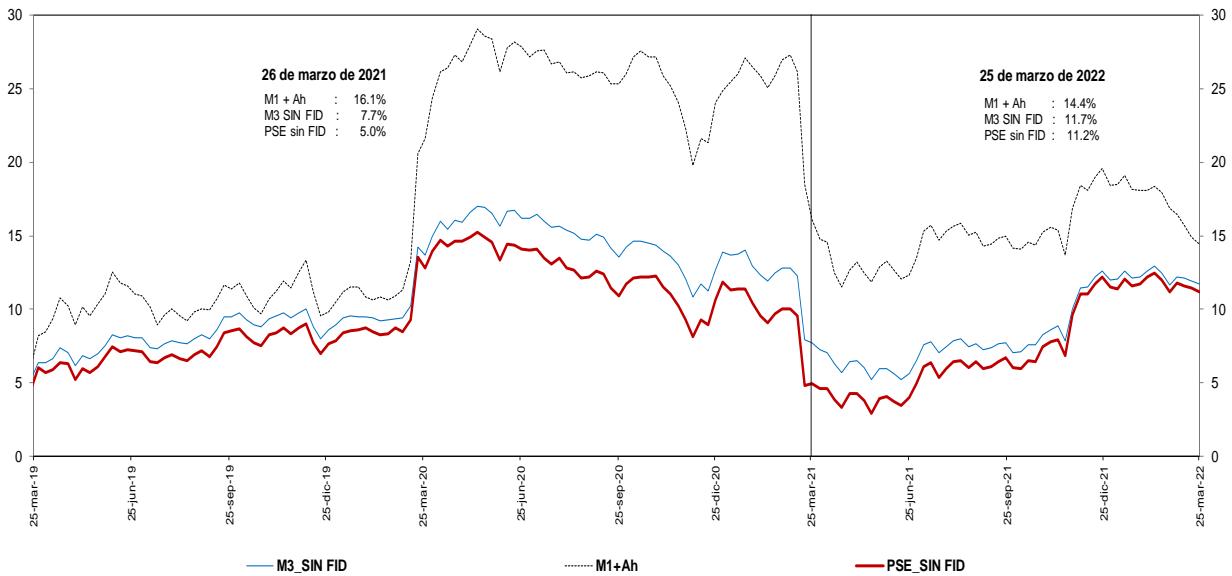

Incluye FDN a partir del corte del 2 de octubre de 2020, tras la emisión de bonos por parte de dicha entidad dirigida al público en general. No contiene los CDT emitidos por Findeter en el marco del Decreto 581 y la Resolución 1357 de 2020 del MHCP.

* A partir de las estadísticas con corte a ago 28 /2020 se excluyeron los CDT y los bonos en poder del Banco de la República, y se reprocesó la serie desde mar 27/2020 hasta la fecha.

Fuentes: Banco de la República y Formato 281 de la Superintendencia Financiera de Colombia.

e. M3 Y PSE sin fiduciarios
En poder del público
Variaciones anualizadas últimas 13 semanas

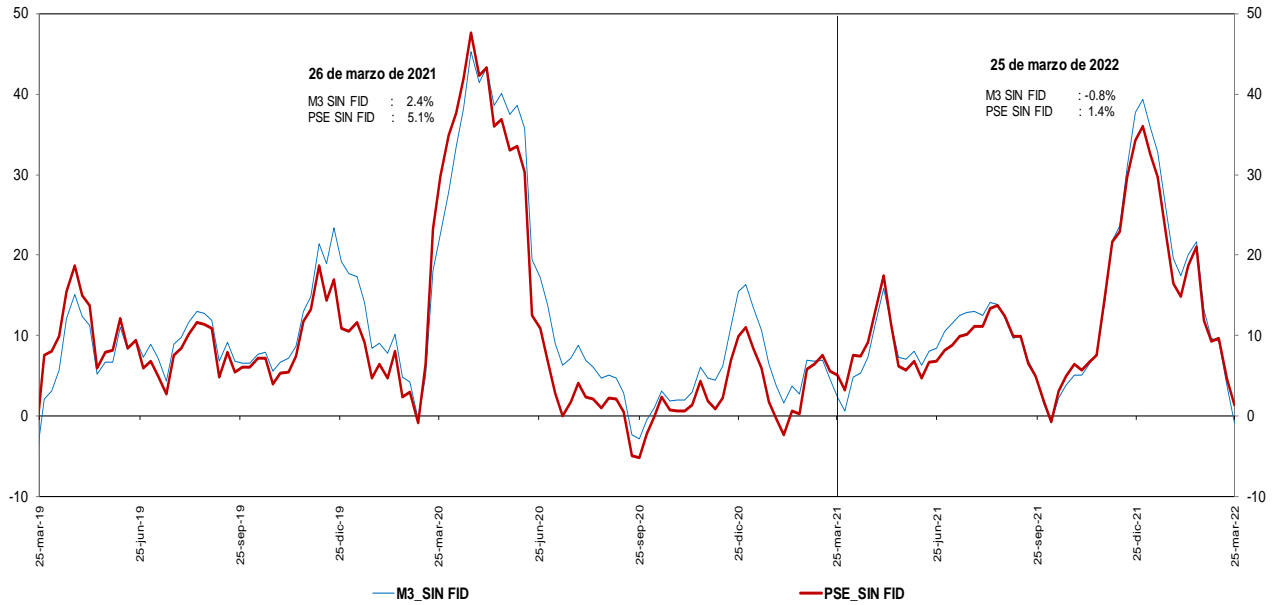

Incluye FDN a partir del corte del 2 de octubre de 2020, tras la emisión de bonos por parte de dicha entidad dirigida al público en general. No contiene los CDT emitidos por Findeter en el marco del Decreto 581 y la Resolución 1357 de 2020 del MHCP.
 * A partir de las estadísticas con corte a ago 28 /2020 se excluyeron los CDT y los bonos en poder del Banco de la República, y se reprocesó la serie desde mar 27/2020 hasta la fecha.

Fuentes: Banco de la República y Formato 281 de la Superintendencia Financiera de Colombia.

g. M3 y M1+AHORRO
En poder del público
Variaciones anualizadas últimas 13 semanas

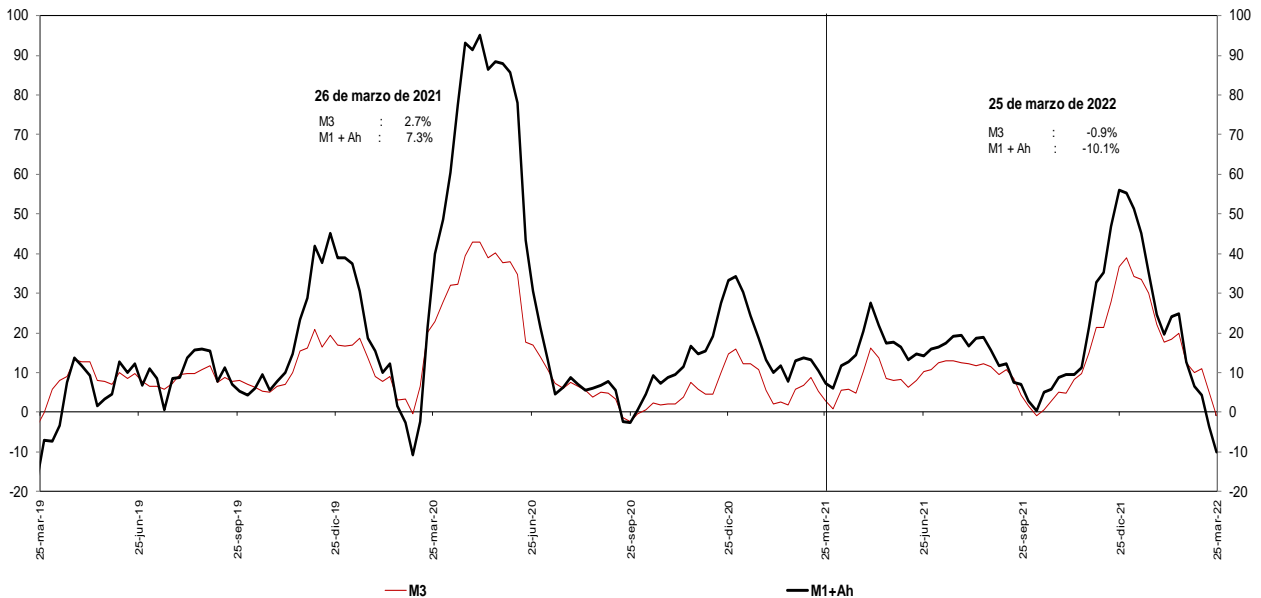

Incluye FDN a partir del corte del 2 de octubre de 2020, tras la emisión de bonos por parte de dicha entidad dirigida al público en general.
 * A partir de las estadísticas con corte a ago 28 /2020 se excluyeron los CDT y los bonos en poder del Banco de la República, y se reprocesó la serie desde mar 27/2020 hasta la fecha.

Fuentes: Banco de la República y Formato 281 de la Superintendencia Financiera de Colombia.

i. Base Monetaria y Multiplicador de M3
En poder del público
Promedio de orden 13

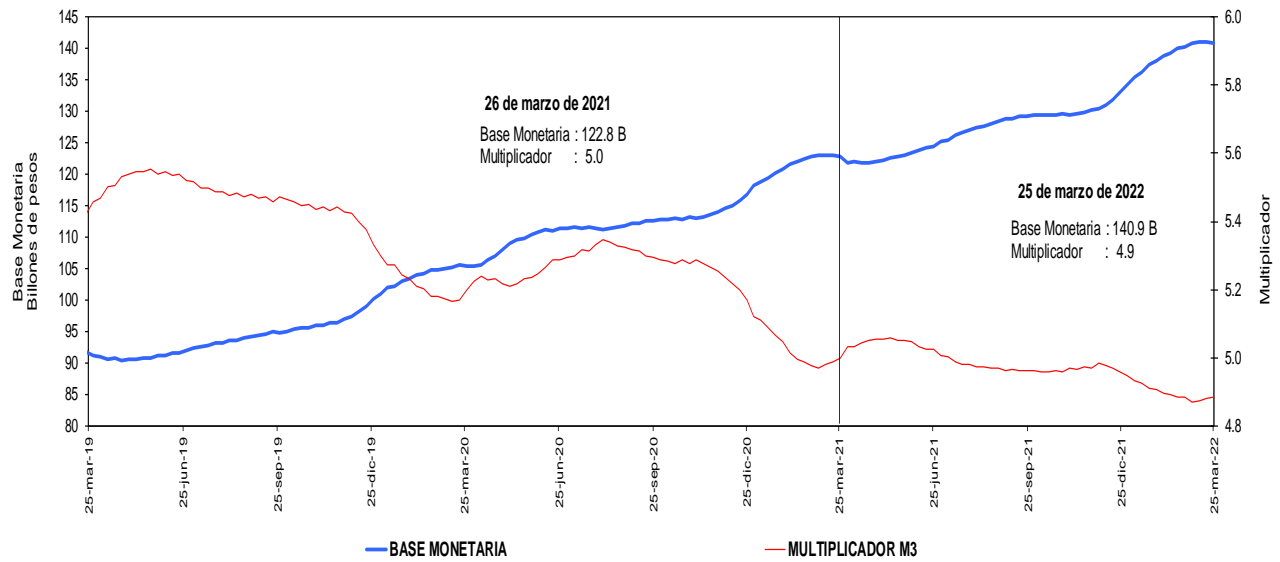

Incluye FDN a partir del corte del 2 de octubre de 2020, tras la emisión de bonos por parte de dicha entidad dirigida al público en general. No contiene los CDT emitidos por Findeter en el marco del Decreto 581 y la Resolución 1357 de 2020 del MHCP.

* A partir de las estadísticas con corte a ago 28 /2020 se excluyeron los CDT y los bonos en poder del Banco de la República, y se reprocesó la serie desde mar 27/2020 hasta la fecha.

Fuentes: Banco de la República y Formato 281 de la Superintendencia Financiera de Colombia.

j. Coeficientes de Efectivo y Reserva
En poder del público
Promedio de orden 13

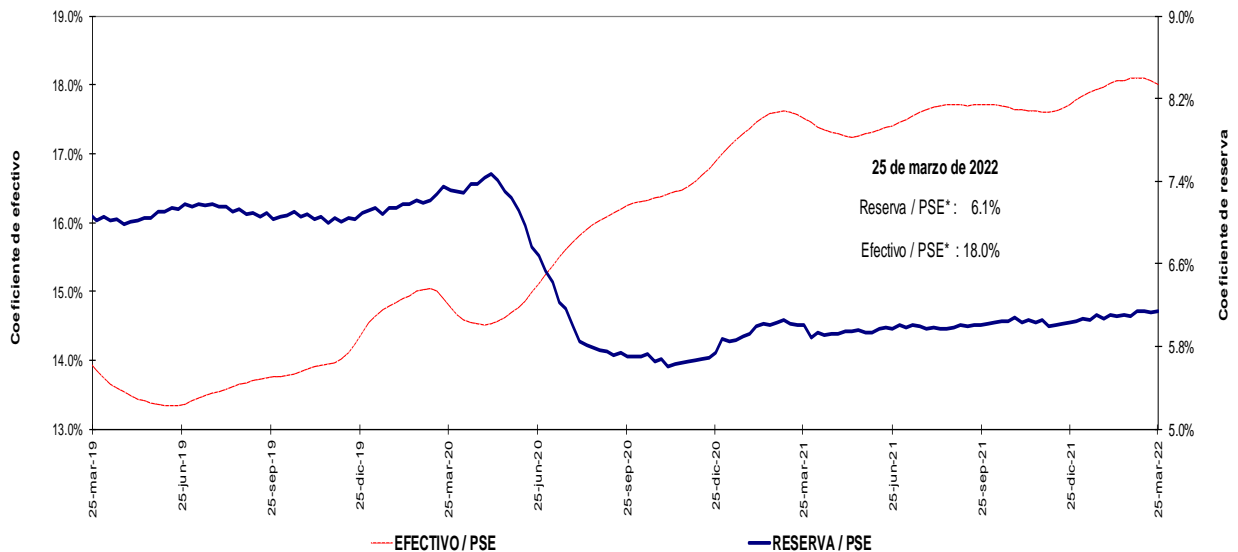

Incluye FDN a partir del corte del 2 de octubre de 2020, tras la emisión de bonos por parte de dicha entidad dirigida al público en general. No contiene los CDT emitidos por Findeter en el marco del Decreto 581 y la Resolución 1357 de 2020 del MHCP.

* A partir de las estadísticas con corte a ago 28 /2020 se excluyeron los CDT y los bonos en poder del Banco de la República, y se reprocesó la serie desde mar 27/2020 hasta la fecha.

Fuentes: Banco de la República y Formato 281 de la Superintendencia Financiera de Colombia.

4. Activos internos del sector financiero y mercado de crédito

Cartera

a. Cartera Bruta M/T del Sistema Financiero por Modalidad de Crédito *

25 de marzo de 2022

(Miles de millones de pesos y porcentajes)

Moneda		Saldo	Participación %	Variaciones									
				Semanal		Últimas 4 semanas		Últimas 13 semanas		Año corrido		Anual	
				Absoluta	%	Absoluta	%	Absoluta	%	Absoluta	%	Absoluta	%
Legal	Cartera ajustada	560,982	100.0	1,811	0.3	7,513	1.4	20,571	3.8	20,892	3.9	64,774	13.1
	Comercial 1/	270,138	48.2	713	0.3	3,287	1.2	8,209	3.1	9,702	3.7	25,635	10.5
	Consumo	188,359	33.6	817	0.4	3,330	1.8	9,466	5.3	8,736	4.9	27,229	16.9
	Hipotecaria ajustada 2/	87,550	15.6	228	0.3	774	0.9	2,507	2.9	2,072	2.4	10,482	13.6
	Microcrédito	14,935	2.7	53	0.4	123	0.8	390	2.7	383	2.6	1,427	10.6
	Memo Item												
	Hipotecaria	84,627	15.2	228	0.3	774	0.9	2,698	3.3	2,203	2.7	10,989	14.9
	Variaciones Anualizadas					Semanal	Últimas 4 semanas	Últimas 13 semanas	Año Corrido				
	Total cart. ajustada m/l					18.3	19.2	16.1	17.9				
						Comercial	14.7	17.2	13.1	17.2			
					Consumo	25.4	26.1	22.9	22.8				
					Hipotecaria	14.5	12.2	12.3	10.9				
					Microcredito	20.3	11.3	11.2	11.9				
Extranjera	Total cartera en M. E.	16,361		-266	-1.6	-1,700	-9.4	-3,135	-16.1	-2,978	-15.4	180	1.1
	Total cartera en M. E. Mill. US\$	4,322		-30	-0.7	-297	-6.4	-559	-11.5	-536	-11.0	-93	-2.1
	Variaciones Anualizadas m/e					Semanal	Últimas 4 semanas	Últimas 13 semanas	Año Corrido				
	Expresada en pesos					-56.7	-72.3	-50.4	-51.6				
Expresada en dólares					-30.2	-57.8	-38.5	-39.7					
Total	Cartera total ajustada	577,342	100.0	1,546	0.3	5,813	1.0	17,436	3.1	17,914	3.2	64,954	12.7
	Comercial	285,830	49.5	443	0.2	1,625	0.6	5,150	1.8	6,805	2.4	25,624	9.8
	Consumo	189,027	32.7	822	0.4	3,292	1.8	9,389	5.2	8,655	4.8	27,421	17.0
	Hipotecaria ajustada 2/	87,550	15.2	228	0.3	774	0.9	2,507	2.9	2,072	2.4	10,482	13.6
	Microcrédito	14,935	2.6	53	0.4	123	0.8	390	2.7	383	2.6	1,427	10.6
	Variaciones Anualizadas					Semanal	Últimas 4 semanas	Últimas 13 semanas	Año Corrido				
	Total cart. ajustada m/t					15.0	14.1	13.1	14.6				
						Comercial	8.4	7.7	7.5	11.0			
						Consumo	25.4	25.7	22.6	22.5			
						Hipotecaria	14.5	12.2	12.3	10.9			
					Microcredito	20.3	11.3	11.2	11.9				

b. Cartera Neta M/T del Sistema Financiero por Modalidad de Crédito*

25 de marzo de 2022

(Miles de millones de pesos y porcentajes)

Total cartera neta ml ajustada 3/	524,817		2,254	0.4	7,504	1.5	21,099	4.2	20,933	4.2	67,489	14.8
Total cartera en M. E.	16,297		-265	-1.6	-1,697	-9.4	-3,131	-16.1	-2,974	-15.4	163	1.0
Cartera Neta Ajustada Moneda Total	541,115		1,989	0.4	5,807	1.1	17,968	3.4	17,959	3.4	67,652	14.3

* No incluye la cartera de las entidades financieras especiales.

1/ Incluye ventas de cartera para manejo a través de derechos fiduciarios y ajustes por leasing operativo

2/ Incluye ajuste por titularización de cartera hipotecaria

3/ A partir de las estadísticas con corte dic 4/2020 no se desagrega la cartera neta por modalidad debido a la inclusión en el formato 281 de la cuenta de provisión general (creada a partir de la C.E 022/2020 de la Superintendencia Financiera de Colombia).

Fuentes: Formato 281 de la Superintendencia Financiera de Colombia, Titularizadora Colombia y cálculos Banco de la República.

c. Cartera bruta en moneda legal
Variaciones anuales (%) de datos semanales

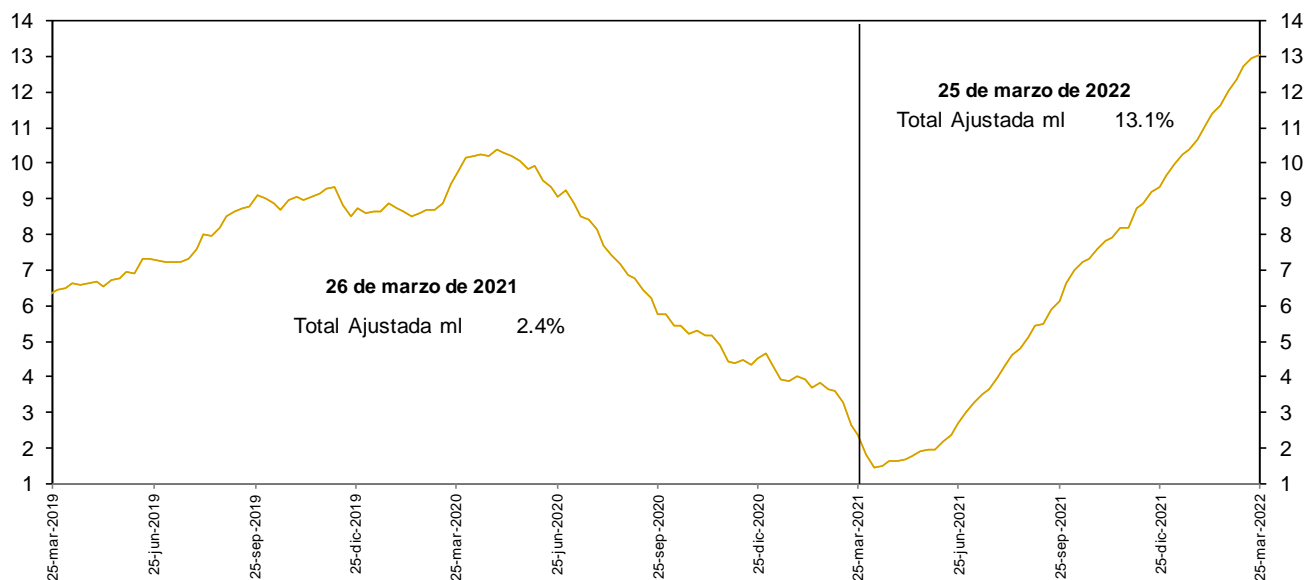

No incluye la cartera de las entidades financieras especiales.

Fuentes: Banco de la República y Formato 281 de la Superintendencia Financiera de Colombia.

d. Cartera bruta en moneda legal por modalidad de crédito
Variaciones anuales (%) de datos semanales

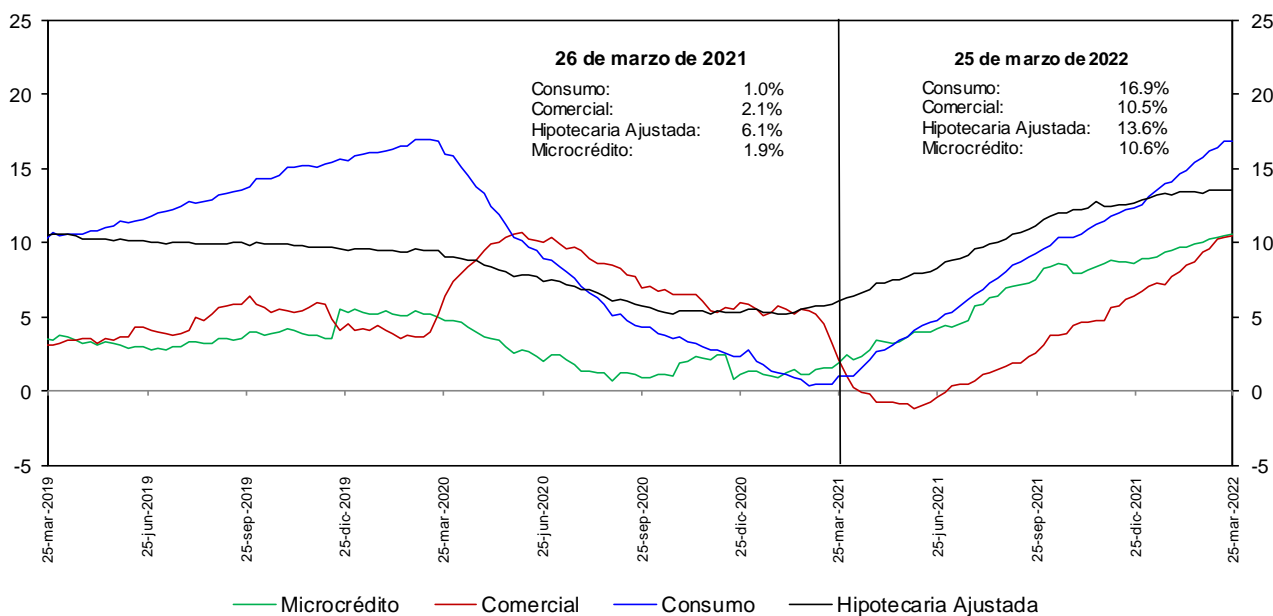

No incluye la cartera de las entidades financieras especiales.

Fuentes: Banco de la República y Formato 281 de la Superintendencia Financiera de Colombia.

e. Cartera bruta en moneda legal por modalidad de crédito
Variaciones anualizadas últimas 13 semanas (%)

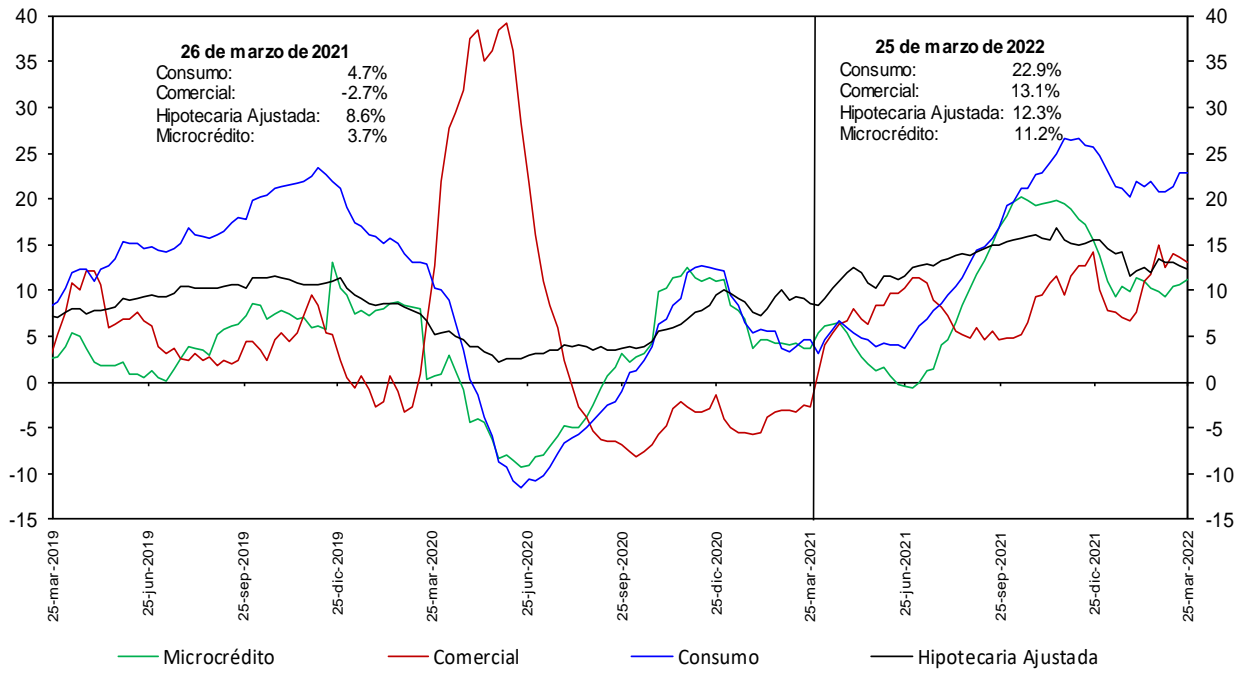

No incluye la cartera de las entidades financieras especiales.

Fuentes: Banco de la República y Formato 281 de la Superintendencia Financiera de Colombia.

h. Cartera moneda extranjera en dólares (%)

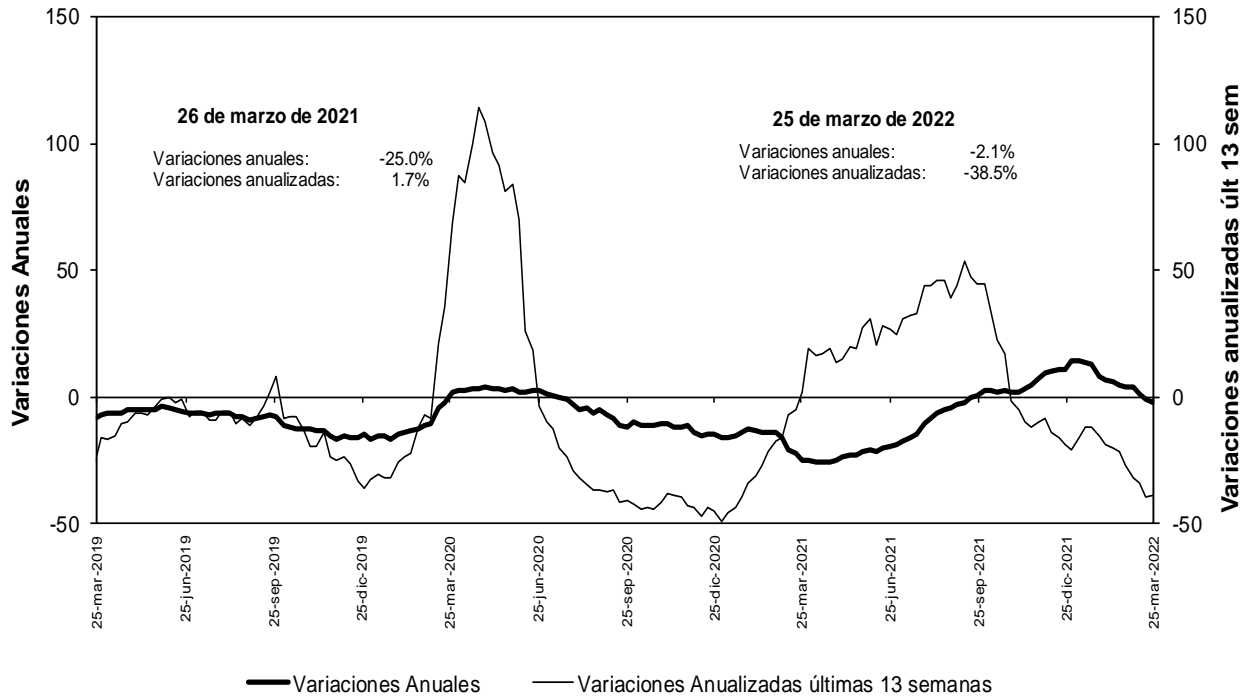

No incluye la cartera de las entidades financieras especiales.

Fuentes: Banco de la República y Formato 281 de la Superintendencia Financiera de Colombia.

n. Bonos emitidos por los establecimientos de crédito -variación anual (%) y saldo (bill.)-

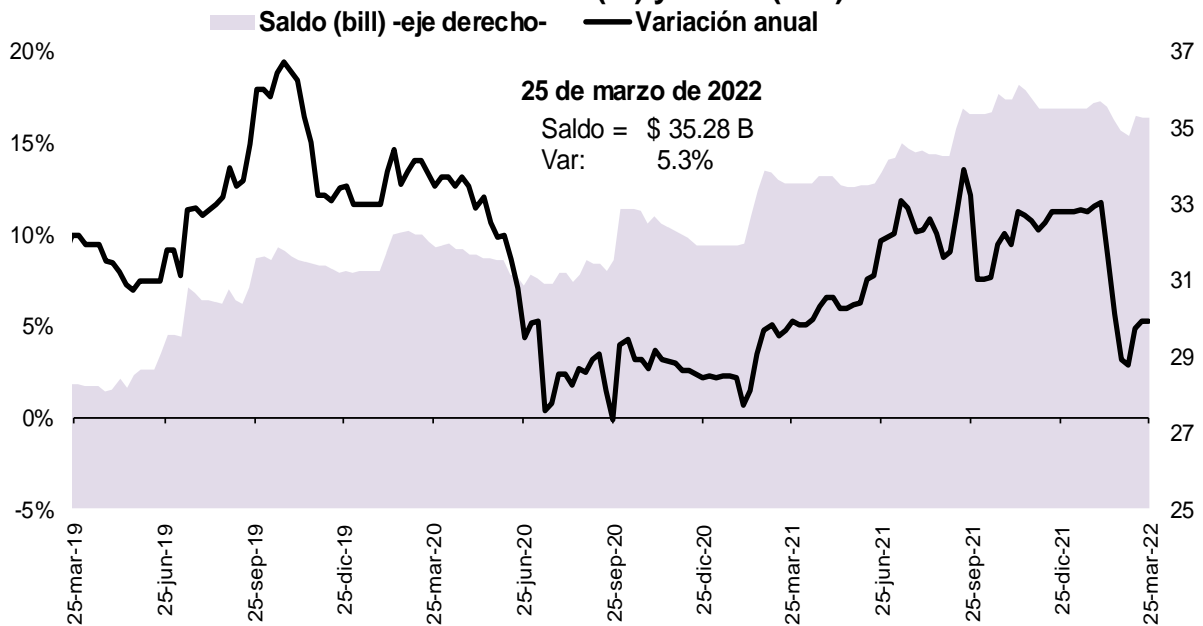

Fuente: Banco de la República, cálculos con información del formato 281 de la Superintendencia Financiera de Colombia

5. Margen de intermediación del sistema financiero

α. Información semanal, Promedio móvil de orden 4

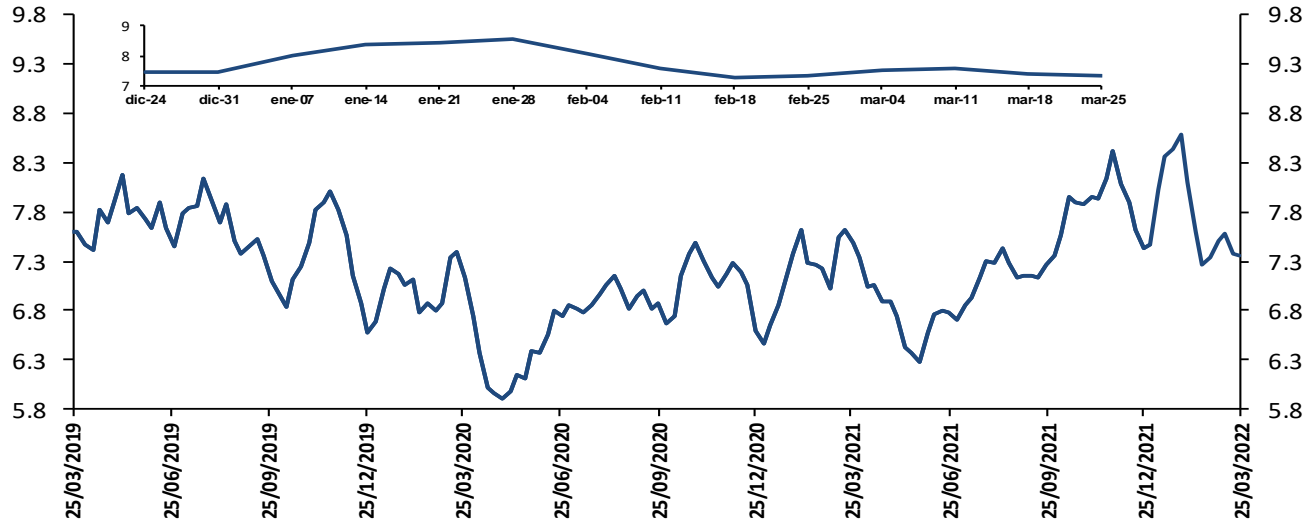

El margen de intermediación se calcula así: $MI = ((1+i_{activa})/(1+i_{pasiva}))-1$
 Donde i_{activa} es la tasa de colocación total del sistema del BR e i_{pasiva} es la tasa ponderada de captación.

Fuentes: Banco de la República. Cálculos con información de la Superintendencia Financiera de Colombia.

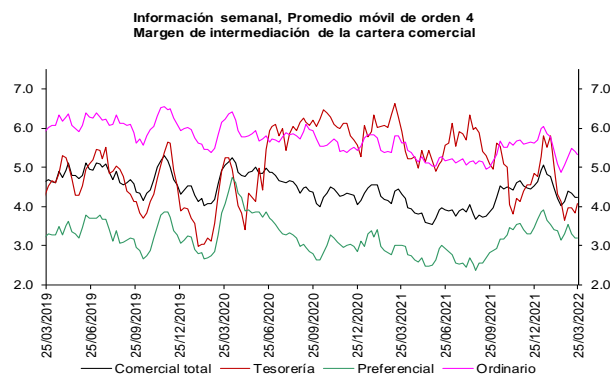

Fuentes: Banco de la República. Cálculos con información de la Superintendencia Financiera de Colombia.

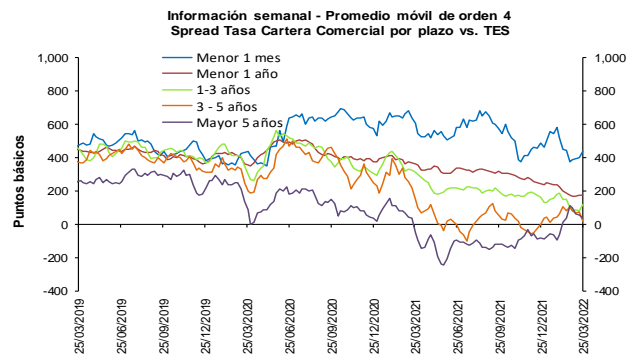

Fuentes: Banco de la República. Cálculos con información de la Superintendencia Financiera de Colombia.

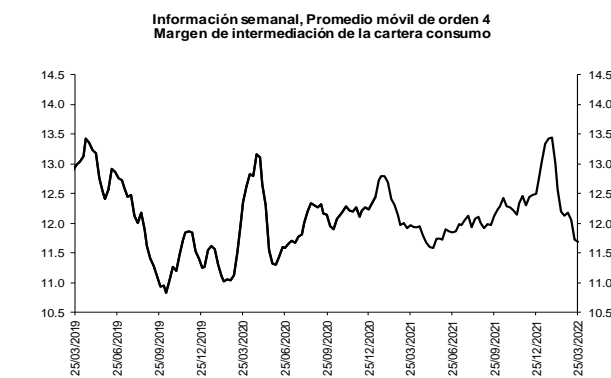

Fuentes: Banco de la República. Cálculos con información de la Superintendencia Financiera de Colombia.

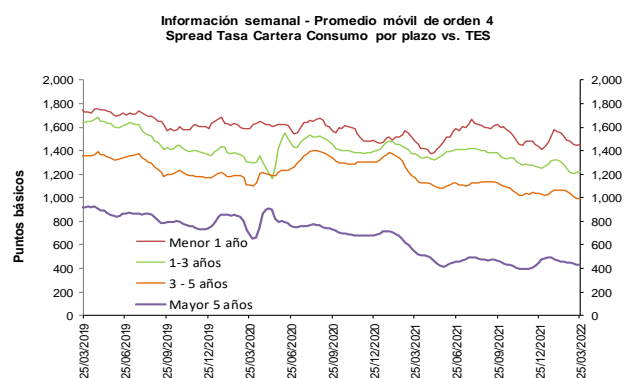

Fuentes: Banco de la República. Cálculos con información de la Superintendencia Financiera de Colombia.

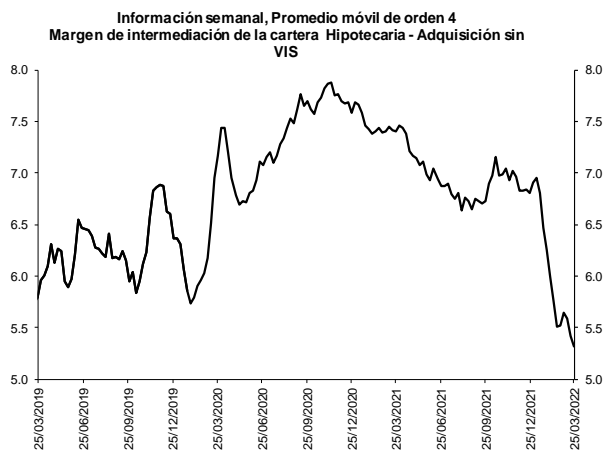

Fuentes: Banco de la República. Cálculos con información de la Superintendencia Financiera de Colombia.

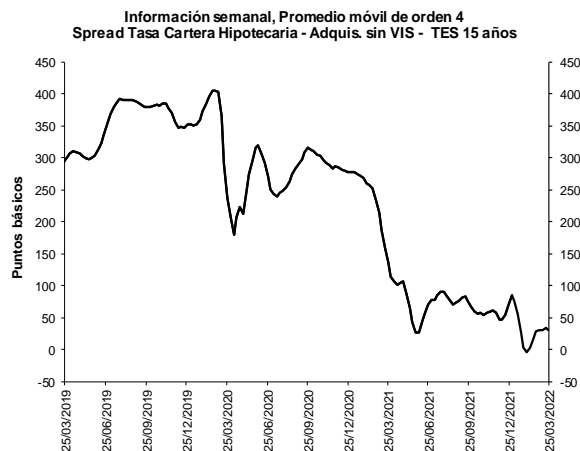

Fuentes: Banco de la República. Cálculos con información de la Superintendencia Financiera de Colombia.

b. Spreads Tasa Cartera Comercial y Consumo por plazo vs. TES (Información semanal - Promedio móvil de orden 4)

	Fecha	Variación (pb)					
		25-mar-22	1 semana	4 semanas	13 semanas	año corrido	año completo
Spread: tasa de interés cartera - tasa TES (puntos básicos)							
Comercial							
Menor a 1 mes	438.9	38.19	60.50	(47.36)	(23.55)	(168.92)	
Menor 1 año	175.0	2.32	1.61	(69.47)	(64.69)	(189.46)	
De 1 - 3 años	117.7	34.17	18.48	(43.44)	(11.52)	(197.37)	
De 3 - 5 años	19.0	(54.29)	(89.23)	18.43	(20.03)	(131.69)	
Mayor 5 años	34.2	(21.35)	(75.32)	118.84	125.56	87.50	
Consumo							
Menor 1 año	1,457.3	9.09	(29.99)	20.35	49.21	(26.11)	
De 1 - 3 años	1,225.3	13.69	(21.43)	(32.96)	(28.75)	(144.87)	
De 3 - 5 años	996.1	(0.73)	(62.60)	(41.24)	(33.13)	(170.57)	
Mayor 5 años	432.0	(3.45)	(21.42)	(14.94)	(42.07)	(111.58)	
Vivienda							
Mayor 15 años	29.7	(4.33)	1.83	(40.22)	(54.56)	(106.69)	
Memo Ítem (Información semanal - Promedio móvil de orden 4)							
	Monto semanal		Variación (pb)				
	mm de pesos		1 semana	4 semanas	13 semanas	año corrido	año completo
Tasas Comercial (%)							
Menor a 1 mes	9.0	163	49.93	117.53	156.23	172.07	136.08
Menor 1 año	8.6	2,372	23.56	99.72	205.17	193.84	297.30
De 1 - 3 años	10.0	758	55.16	112.60	215.01	229.71	384.51
De 3 - 5 años	9.6	260	(35.43)	(15.92)	216.80	171.73	353.75
Mayor 5 años	10.1	472	(3.87)	(19.09)	261.16	274.33	375.34
Tasas Consumo (%)							
Menor 1 año	21.4	28	30.34	68.12	294.98	307.74	460.65
De 1 - 3 años	21.0	200	34.68	72.69	225.49	212.47	437.01
De 3 - 5 años	19.4	1,050	18.14	10.71	157.13	158.63	314.87
Mayor 5 años	14.1	1,286	14.04	34.81	127.38	106.70	176.27
Tasas Vivienda (%)							
Mayor 15 años	10.2	318	13.05	52.97	85.29	80.58	114.43
Tasas Tes (%)							
Menor a 1 mes	4.6	n.a	11.74	57.04	203.59	195.62	305.00
Menor a 1 año	6.9	n.a	21.24	98.12	274.63	258.53	486.77
De 1 a 3 años	8.8	n.a	20.99	94.12	258.44	241.22	581.88
De 3 a 5 años	9.4	n.a	18.87	73.31	198.37	191.76	485.44
Mayor a 5 años	9.7	n.a	17.48	56.23	142.32	148.77	287.85
Mayor a 15 años	10.0	n.a	17.38	51.14	125.51	135.14	221.12

Fuentes: Banco de la República. Cálculos con información de la Superintendencia Financiera de Colombia.

6. Inversiones

a. Inversiones Netas de los Establecimientos de Crédito 1/ (Miles de millones de pesos y porcentajes)

(Miles de millones de pesos)	Saldo a 25/03/2022	VARIACIONES									
		SEMANTAL		ÚLTIMAS 4 SEMANAS		ÚLTIMAS 13 SEMANAS		AÑO CORRIDO		ANUAL	
		ABS	%	ABS	%	ABS	%	ABS	%	ABS	%
A. Moneda Legal	138,047	-501	-0.4	-351	-0.3	-1,082	-0.8	-733	-0.5	9,990	7.8
B. Moneda Extranjera	44,416	11	0.0	-922	-2.0	-1,597	-3.5	-2,446	-5.2	2,357	5.6
C. TOTAL (A+B=C)	182,462	-490	-0.3	-1,272	-0.7	-2,679	-1.4	-3,179	-1.7	12,347	7.3
ITEM DE MEMORANDO											
Moneda Extranjera - En millones US\$ 2/	11,733	110	0.9	139	1.2	213	1.8	-38	-0.3	258	2.2
TASA REPRESENTATIVA DE MERCADO	3,786	-35	-0.9	-125	-3.2	-208	-5.2	-196	-4.9	120	3.3

b. Inversiones de los Establecimientos de Crédito en ML 1/

(Miles de millones de pesos)	Saldo a 25/03/2022	VARIACIONES									
		SEMANTAL		ÚLTIMAS 4 SEMANAS		ÚLTIMAS 13 SEMANAS		AÑO CORRIDO		ANUAL	
		ABS	%	ABS	%	ABS	%	ABS	%	ABS	%
INVERSIONES NETAS	138,047	-501	-0.4	-351	-0.3	-1,082	-0.8	-733	-0.5	9,990	7.8
A. Establecimientos de crédito	138,047	-501	-0.4	-351	-0.3	-1,082	-0.8	-733	-0.5	9,990	7.8
Inversiones Brutas	138,215	-501	-0.4	-351	-0.3	-1,033	-0.7	-688	-0.5	10,030	7.8
a) Títulos de deuda:	98,111	-94	-0.1	-266	-0.3	-2,278	-2.3	-1,512	-1.5	5,215	5.6
Título de Tesorería - TES	69,251	-127	-0.2	-822	-1.2	-2,289	-3.2	-1,867	-2.6	3,290	5.0
Otros Títulos de deuda pública	15,373	-7	0.0	-1	0.0	157	1.0	269	1.8	795	5.5
Otros emisores Nacionales	13,450	40	0.3	557	4.3	-161	-1.2	98	0.7	1,115	9.0
Emisores Extranjeros	37	0	0.0	0	0.2	15	67.0	-11	-22.1	14	63.0
b) Instrumentos de patrimonio	6,180	-77	-1.2	15	0.2	293	5.0	267	4.5	39	0.6
c) Otras inversiones 2/	33,924	-329	-1.0	-100	-0.3	953	2.9	557	1.7	4,776	16.4
Deterioro	169	0	0.0	0	0.0	49	41.3	46	37.3	40	31.0

c. Inversiones de los Establecimientos de Crédito en ME 1/

(Miles de millones de pesos)	Saldo a 25/03/2022	VARIACIONES									
		SEMANTAL		ÚLTIMAS 4 SEMANAS		ÚLTIMAS 13 SEMANAS		AÑO CORRIDO		ANUAL	
		ABS	%	ABS	%	ABS	%	ABS	%	ABS	%
INVERSIONES NETAS	44,416	11	0.0	-922	-2.0	-1,597	-3.5	-2,446	-5.2	2,357	5.6
A. Establecimientos de crédito	44,416	11	0.0	-922	-2.0	-1,597	-3.5	-2,446	-5.2	2,357	5.6
Inversiones Brutas	44,499	11	0.0	-922	-2.0	-1,514	-3.3	-2,362	-5.0	2,440	5.8
a) Títulos de deuda:	2,739	409	17.6	237	9.5	-1,470	-34.9	-1,438	-34.4	1,231	81.7
Título de Tesorería - TES	0	0	--	0	--	0	--	0	--	0	--
Otros Títulos de deuda pública	1,476	-32	-2.1	-38	-2.5	512	53.1	514	53.5	558	60.8
Otros emisores Nacionales	374	-39	-9.3	-48	-11.3	12	3.4	-114	-23.4	115	44.5
Emisores Extranjeros	889	480	117.3	323	57.1	-1,994	-69.2	-1,838	-67.4	558	168.7
b) Instrumentos de patrimonio	51	1	2.6	1	1.5	-70	-57.9	-70	-57.6	-40	-43.6
c) Otras inversiones 2/	41,709	-400	-0.9	-1,160	-2.7	27	0.1	-855	-2.0	1,249	3.1
Deterioro	83	0	--	0	--	83	--	83	--	83	--

1/ Incluye FDN, a partir de octubre 2 de 2020

2/ Incluye inversiones en subsidiarias y filiales, en asociadas, en negocios y operaciones conjuntas y en derechos fiduciarios. Incluye ajustes por reclasificación entre monedas nacional y extranjera.

Fuentes: Formato 281 de la Superintendencia Financiera de Colombia y cálculos Banco de la República.

8. Activos externos netos y el mercado cambiario

a. Reservas Internacionales

RESERVAS INTERNACIONALES ^{1/} (Millones de dólares)

Concepto	2021		2022	
	Acum Año dic 31	Acum Año mar 31	Acum Año** abr 1	Acum mes** abr 1
SALDO				
I. Reservas Internacionales Brutas *	58,588	58,024	57,968	
II. Pasivos de Corto Plazo	9	6	6	
III. Reservas Internacionales Netas (I-II) *	58,579	58,019	57,961	
VARIACIÓN				
I. Reservas Internacionales Brutas	-452	-563	-620	-57
Pasivos de Corto Plazo	0	-3	-2	1
II. Reservas Internacionales Netas	-452	-560	-618	-57
Causaciones, Valuaciones y Provisiones (deterioro)	-1,065	-652	-653	-1
Pasivos con Residentes	0	2	2	0
Opciones call por ejercer	0	0	0	0
MEMO - ITEM				
Saldo Reservas internacionales brutas sin FLAR *	58,019	57,456	57,399	
Saldo Causaciones, Valuaciones y Provisiones (deterioro)	-124	-775	-776	
Saldo Pasivos con Residentes	0	2	2	
Saldo Opciones call por ejercer	0	0	0	

* Para efectos de reporte al FMI se excluyen los aportes al Fondo Latinoamericano de Reservas FLAR del saldo de reservas internacionales, sin embargo, en la información contable del Banco de la República los aportes al FLAR continúan formando parte de los activos de reservas.

1/ A partir del 4 de junio de 2019 los recursos en dólares del Gobierno en el Banco de la República se registran en cuentas diferentes a las de las reservas internacionales, y a partir del 17 de diciembre de 2019, la totalidad de los recursos en moneda extranjera del Gobierno en el Banco de la República se contabilizan por fuera del balance del Banco, por tanto no hacen parte de las reservas internacionales.

El 23 de agosto de 2021 entró en vigencia la asignación general de DEG que realizó el FMI a sus países miembros. En el caso de Colombia esto generó un incremento en las reservas internacionales en DEG1.959,6 m (equivalentes a USD 2.779,6 m utilizando la tasa de cambio DEG/USD de ese día).

Posteriormente, el 30 de agosto de 2021 el Gobierno Nacional le compró el monto equivalente a la asignación de DEG para Colombia por un valor de USD 2.787,7 m al Banco de la República (utilizando la tasa de cambio DEG/USD del 30 de agosto). Con esto, las reservas internacionales retornaron a un nivel similar al que tenían antes del 23 de agosto (véase <https://www.banrep.gov.co/es/asignacion-deg-colombia-parte-del-fmi-y-venta-reservas-internacionales-gobierno-nacional>).

** Cifras provisionales.

Fuente: Banco de la República

10. Mercados Financieros

a. Evolución durante la semana

Durante la semana, la percepción del riesgo medida a través del VIX disminuyó 5,68% pasando de 20,81 a 19,63. Los precios del petróleo tuvieron un comportamiento negativo: la referencia WTI disminuyó 12,8%, al pasar de USD 113,9 a USD 99,27 mientras que el Brent disminuyó 13,48% pasando de USD 120,65 a USD 104,39.

Estados Unidos

- El reporte privado de ADP en marzo se ubicó en 455 mil nóminas (ant: 486 mil; esp: 450 mil).
- El indicador de confianza del consumidor calculado por Conference Board en marzo se ubicó en 107,2 (ant: 105,7; esp: 107).
- La última lectura del crecimiento del PIB para el cuarto trimestre del 2021 se ubicó en 6,9% t/t anualizado (lectura ant: 7%; esp: 7%).
- El índice núcleo de precios del gasto en consumo personal (PCE, por sus siglas en inglés) en febrero aumentó 0,4% m/m (ant: 0,5%; esp: 0,4%) y en 5,4% a/a (ant: 5,2%; esp: 5,5%).
- La tasa de desempleo en marzo se ubicó en 3,6% (ant: 3,8%; esp: 3,7%).
- Los cambios en las nóminas no agrícolas se ubicaron en marzo en 431 mil (ant: 750 mil; esp: 490 mil).
- El ISM manufacturero en marzo se ubicó en 57,1 (ant: 58,6; esp: 59).

Asia

- En China, los beneficios industriales en febrero aumentaron 5,00% a/a (ant: 178,9%).
- En Japón, la tasa desempleo en febrero se ubicó en 2,7% (lectura ant: 2,8%; esp: 2,8%).
- En Japón, las ventas al por menor en febrero disminuyeron 0,8% m/m (ant: -1,9%; esp: -0,3%) y en 0,8% a/a (ant: 1,6%; esp: -0,3%).
- En China, los bancos comerciales locales advirtieron que la economía enfrenta múltiples obstáculos: pandemia, tensiones geopolíticas e inestabilidad del sector inmobiliario.

- En China, el PMI manufacturero en marzo se ubicó en 49,5 (ant: 50,2). El PMI de servicios se ubicó en 48,4 (ant: 51,6; esp: 50,3). El PMI compuesto se ubicó en 48,8 (ant: 51,2).
- En Japón, la producción industrial preliminar de febrero se ubicó en 0,1% m/m (ant: -0,8%; esp: 0,5%) y en 0,2% a/a (ant: -0,5%; esp: 0,8%).

Europa

- Un miembro del Banco Central Europeo, Robert Holzmann, dijo que el Banco debería incrementar su tasa de referencia dos veces este año.
- En la Zona Euro, la confianza económica en marzo se ubicó en 108,5 (ant: 114; esp: 108). La confianza industrial se ubicó en 10,4 (ant: 14; esp: 8,9).
- En la Zona Euro, la tasa de desempleo en febrero se ubicó en 6,8% (ant: 6,9%; esp: 6,7%).
- En la Zona Euro, la inflación en marzo se ubicó en 2,5% m/m (ant: 0,9%; esp: 1,8%) y en 7,5% a/a (ant: 5,9%; esp: 6,7%). La inflación núcleo se ubicó en 3% (ant: 2,7%, esp: 3,1%).
- En Reino Unido, el crecimiento del PIB en el cuarto trimestre del 2021 se ubicó en 1,3% t/t (lectura ant: 1%; esp: 1%) y en 6,6% a/a (lectura ant: 6,5%; esp: 6,5%).

América

- En Perú, fue rechazada la segunda moción de vacancia en ocho meses de Gobierno contra el presidente, Pedro Castillo, por la causal de incapacidad moral, lo que deja atrás otra posibilidad de que se destituya al mandatario.
- En Perú, la inflación en marzo se ubicó en 1,48% m/m (ant: 0,31%; esp: 0,92%) y en 6,82% a/a (ant: 6,15%).
- En México, la tasa de desempleo en febrero se ubicó en 3,74% (ant: 3,71%; esp: 3,65%).
- En Chile, la tasa de desempleo en febrero se ubicó en 7,5% (ant: 7,3%; esp: 7,4%).
- En Chile, la producción industrial en febrero disminuyó 3% a/a (ant: -1,1%).
- En Chile, las ventas al por menor en febrero aumentaron 11,1% a/a (ant: 14,2%; esp: 12,2%).
- En Chile, la actividad económica en febrero disminuyó en 0,7% m/m (ant: -1%; esp: -1%) y aumentó 6,8% a/a (ant: 9,6%; esp: 8%).
- El Banco Central de Chile aumentó, por unanimidad, su tasa de política monetaria en 150 pb a 7,00%.
- En Brasil, la tasa de desempleo en febrero se ubicó en 11,2% (ant: 11,2%; esp: 11,4%).
- En Brasil, la producción industrial en febrero aumentó 0,7% m/m (ant: -2,4%; esp: 0,5%) y disminuyó 4,3% a/a (ant: -7,2%; esp: -4,9%).
- En Colombia, la tasa de desempleo en febrero se ubicó en 12,9% (ant: 14,6%).
- El Banco de la República aumentó en 100 pb su tasa de política monetaria a 5%.
- En Colombia, el PMI manufacturero calculado por Davivienda se ubicó en marzo en 52,1 (ant: 52).

b. Tasas de interés de Bancos Centrales

	Tasa de interés vigente (%)			
	Actual (a) 01 de abril	Semana anterior 25 de marzo	4 sem atrás 01 de marzo	Un año atrás
Estados Unidos	0,25 - 0,5	0,25 - 0,5	0 - 0,25	0 - 0,25
Zona Euro	0.00	0.00	0.00	0.00
Japón	-0.10	-0.10	-0.10	-0.10
Reino Unido	0.75	0.75	0.50	0.10
Canadá	0.50	0.50	0.25	0.25
Brasil	11.75	11.75	10.75	2.75
México	6.50	6.50	6.00	4.00
Colombia ↑	5	4	4.00	1.75
Chile ↑	7	5.5	5.50	0.50
Argentina	44.50	44.50	42.50	38.00
Perú	4.00	4.00	3.50	0.25
Australia	0.10	0.10	0.10	0.10
Nueva Zelanda	1.00	1.00	1.00	0.25
Malasia	1.75	1.75	1.75	1.75
Sudáfrica	4.25	4.25	4.00	3.50
Turquía	14.00	14.00	14.00	19.00
India	4.00	4.00	4.00	4.00
Rusia	20.00	20.00	20.00	4.50
China	4.35	4.35	4.35	4.35
Suiza	-1,25 - -0,25	-1,25 - -0,25	-1,25 - -0,25	-1,25 - -0,25
Indonesia	3.50	3.50	3.50	3.50
Noruega	0.75	0.75	0.50	0.00

Fuente: Bloomberg

c. Inflación observada y expectativas de inflación

	Tasa actual y meta de inflación (%)			Encuesta de expectativas de inflación anual a diciembre del 2022			
	01 de abril			BLOOMBERG		BANCOS CENTRALES*	
	Inflación (b)	Tasa de interés real [(1+a)/(1+b)-1]	Meta de Inflación 2022	Fecha de la encuesta	Resultado (%)	Fecha realización de la encuesta	Resultado (%)
Estados Unidos (feb)	7.90	-6.86	2.00	01/04/2022	6.20	-	-
Zona Euro (mar) ↑	7.50	-6.98	<2	01/04/2022	5.85	feb-22	3.00
Japón (feb)	0.90	-0.99	2.00	01/04/2022	1.30	-	-
Reino Unido (feb)	6.20	-5.13	2.00	01/04/2022	6.65	feb-22	4.30
Canadá (feb)	5.70	-4.92	1,00 - 3,00	01/04/2022	4.60	-	-
Brasil (feb)	10.54	1.09	2,25 - 5,25	01/04/2022	8.18	mar-22	6.86
México (feb)	7.28	-0.73	3.00	01/04/2022	5.80	abr-22	5.86
Colombia (feb)	8.01	-2.79	2,00 - 4,00	01/04/2022	6.45	mar-22	6.42
Chile (feb)	7.81	-0.75	2,00 - 4,00	01/04/2022	7.20	mar-22	5.80
Argentina (feb)	52.30	-5.12	12,00- 17,00	01/04/2022	52.30	feb-21	55.00
Perú (mar) ↑	6.82	-2.64	1,00 - 3,00	01/04/2022	5.20	feb-21	4.00
Australia (dic)	3.50	-3.29	2,00 - 3,00	01/04/2022	4.30	mar-22	4.90
Nueva Zelanda (dic)	5.90	-4.63	1,00 - 3,00	01/04/2022	4.20	feb-22	4.40
Malasia (feb)	2.20	-0.44	-	01/04/2022	2.40	-	-
Sudáfrica (feb)	5.70	-1.37	3,00 - 6,00	01/04/2022	5.50	mar-22	5.10
Turquía (mar) ↑	61.14	-29.25	3,00 - 7,00	01/04/2022	51.50	mar-22	40.10
India (feb)	6.07	-1.95	2,00 - 6,00	01/04/2022	-	-	-
Rusia (feb)	9.15	9.94	4.00	01/04/2022	17.60	-	-
China (feb)	0.90	3.42	3.00	01/04/2022	2.20	-	-
Irlanda (feb)	5.60	-5.30	<2	01/04/2022	4.10	-	-
Portugal (mar) ↑	5.30	-5.03	<2	01/04/2022	-	-	-
Grecia (feb)	7.21	-6.73	<2	01/04/2022	-	-	-
Suiza (mar) ↑	2.40	-2.59	<2	01/04/2022	-	-	-
Indonesia (mar) ↑	2.64	0.84	2,50 - 4,50	01/04/2022	3.00	-	-
Noruega (feb)	3.70	-2.84	2.00	01/04/2022	2.80	-	-

* Varias autoridades monetarias no hacen encuestas sobre expectativas de inflación.

Fuente: Bloomberg

d. Tasas de los mercados monetarios internacionales

	Plazo	Tasa actual (%) (a)	Semana anterior (%) (b)	4 sem atrás (%)	31 de diciembre de 2021	Un año atrás (%)	Variación p.b. última semana (a-b)
		01 de abril	25 de marzo		(%)		
FEDERAL FUND	1 Día	0.33	0.33	0.08	0.07	0.07	0.0
LIBOR	1Día	0.33	0.33	0.08	0.06	0.07	0.1
LIBOR	1 Mes	0.44	0.45	0.23	0.10	0.11	-0.8
LIBOR	3 Meses	0.96	0.98	0.51	0.21	0.20	-2.1
ESTR	1 Día	-0.59	-0.58	-0.58	-0.59	-0.57	-1.2
EURIBOR	1 Semana	-0.56	-0.56	-0.57	-0.57	-0.56	-0.3
EURIBOR	1 Mes	-0.54	-0.55	-0.55	-0.58	-0.55	0.5
EURIBOR	3 Meses	-0.46	-0.48	-0.53	-0.57	-0.54	1.6

Fuente: Bloomberg

Federal fund rate: Tasa interbancaria overnight a la cual los bancos miembros de sistema de la Reserva Federal de los Estados Unidos se prestan el exceso de reservas sin exigir garantía como contrapartida.

Libor: Tasa de interés interbancaria que se aplica en el mercado de capitales de Londres. Esta tasa se construye a partir de las cotizaciones (punta de oferta) que presentan los bancos con mejor calidad crediticia a las 11:00 a.m. hora en Londres, para los diferentes plazos. En el documento se presenta la tasa de referencia para transacciones en dólares. ESTR: es un tipo de interés de referencia que refleja los costos de endeudamiento a un día de los bancos de la eurozona. El Banco Central Europeo (BCE) lo calcula y publica el tipo de cambio. Euribor: tipo de referencia que se construye a partir del tipo de interés medio al que los bancos de la eurozona ofrecen préstamos a corto plazo no garantizados en el mercado interbancario. Los vencimientos de los préstamos utilizados para calcular el Euribor oscilan a menudo entre una semana y un año.

e. Bonos del tesoro americano

BONOS DEL TESORO AMERICANO ^{1/}	Tasa actual (%) (a)	Semana anterior (%) (b)	4 sem atrás (%)	31 de diciembre de 2021 (%)	Un año atrás (%)	Variación p.b. última semana (a-b)
	01 de abril	25 de marzo				
0.25	0.51	0.52	0.30	0.03	0.01	-1.02
0.50	1.06	0.98	0.60	0.19	0.03	7.90
2.00	2.46	2.27	1.34	0.73	0.16	18.6
5.00	2.56	2.55	1.60	1.26	0.90	1.3
10.00	2.39	2.48	1.73	1.51	1.67	-9.2
30.00	2.43	2.59	2.11	1.90	2.33	-15.3

1/ Bonos genéricos de Bloomberg

Fuente: Bloomberg

f. Spread de deuda soberana*

EMBI (Emerging Market Bond Index) ^{1/}	Spread actual (pb)	Semana anterior (pb) (b)	4 sem atrás (pb)	31 de diciembre de 2021	Un año atrás (pb)	Variación última semana (a-b)	Variación porcentual última semana (a/b)-1
	(a)	(b)	(b)	(pb)			
	01 de abril	25 de marzo	01 de marzo				
Plus soberanos	370	536.33	583.29	386.06	368.87	-166	-31.0%
Colombia	346	338.00	391.00	353.00	211.00	8	2.4%
Argentina	1714	1785.00	1842.00	1688.00	1589.00	-71	-4.0%
Brasil	279	282.00	322.00	306.00	273.00	-3	-1.1%
México	349	347.00	387.00	347.00	348.00	2	0.6%
Perú	172	183.00	212.00	170.00	152.00	-11	-6.0%
Venezuela	39631	40398.00	54507.00	55310.00	26299.00	-767	-1.9%
Turquía	525	545.00	596.00	579.00	522.00	-20	-3.7%
Sudáfrica	350	351.00	404.00	353.00	370.00	-1	-0.3%

1/ Bonos genéricos de Bloomberg

Fuente: Bloomberg

EMBI plus: Emerging Markets Bond Index – Embi + - es un índice creado por JP Morgan que mide los retornos totales de los instrumentos de deuda externa de los países emergentes, incluyendo bonos Bradys en dólares y en otras monedas, prestamos, Eurobonos e instrumentos de deuda local denominados en dólares. Este indicador está concentrado en instrumentos de las tres principales economías de Latinoamérica (Brasil, México y Argentina) con una ponderación de 68%, dejando el resto para los otros países Latinoamericanos. Para el desarrollo de este informe, se considera el spread de dicho portafolio EMBI, sobre la curva cero cupón de los treasuries. EMBI plus país: Emerging Markets Bond Index (Embi +) calculado bajo los mismos criterios del EMBI PLUS considerando únicamente los títulos del respectivo país. Para el desarrollo de este informe, se considera el spread de dicho portafolio EMBI, sobre la curva cero cupón de los treasuries.

g. TED (Libor 3 Meses –T-bills 3 Meses)*

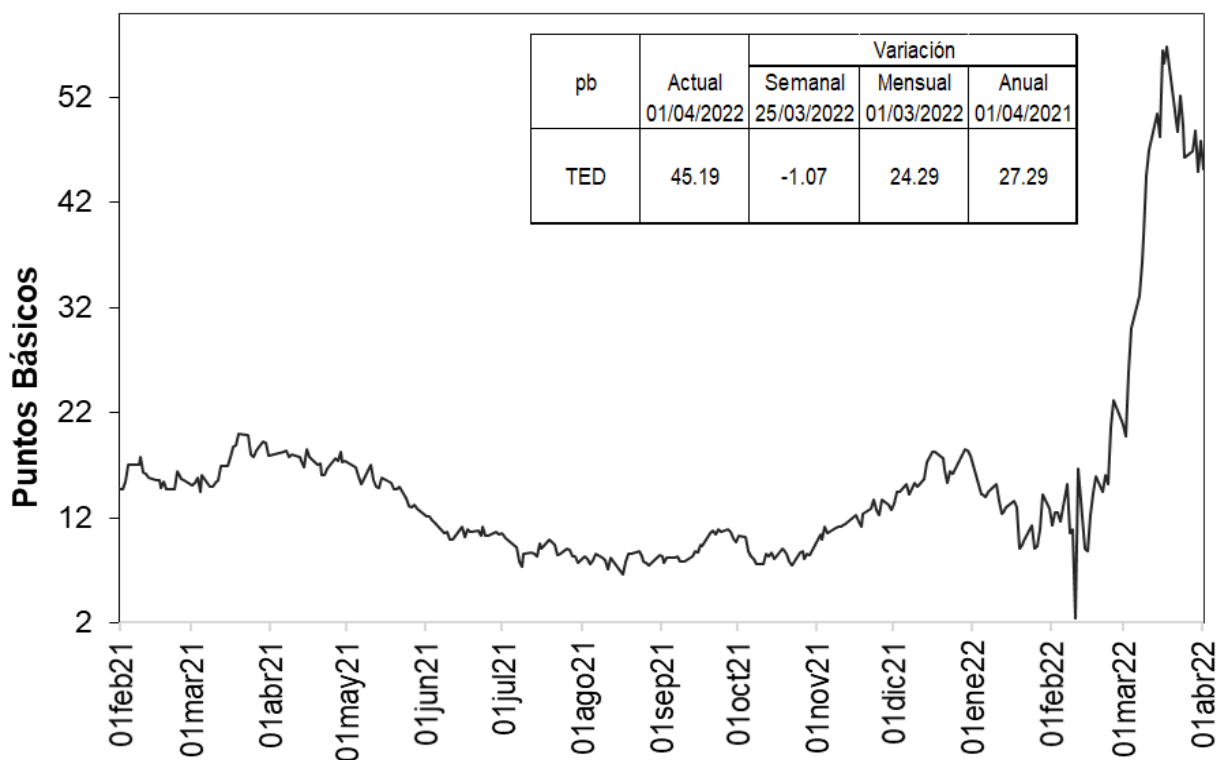

Fuente: Bloomberg, DOAM.

h. Embi plus, embi Colombia, CDS, coeficientes de aversión al riesgo y yankees

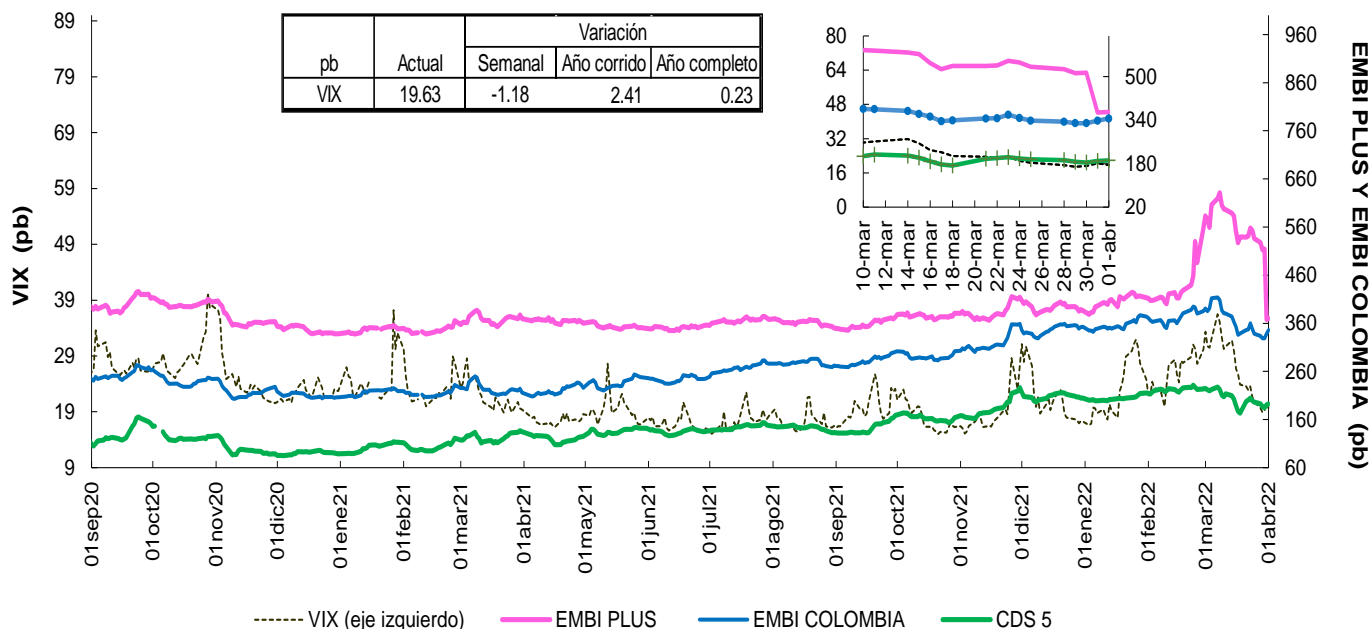

Fuente: Bloomberg, DOAM.

VIX: Índice de volatilidad del "Chicago Board Options Exchange SPX", que refleja la volatilidad implícita en las opciones sobre las acciones que componen el S&P 500. Se utiliza como un indicador que mide la aversión al riesgo de los inversionistas, la variación se presenta en términos absolutos.

* Para el 24 de diciembre, no hay datos de VIX; EMBI+ y EMBI Colombia.

EMBI-CDS 1-CDS 10-CDS 5

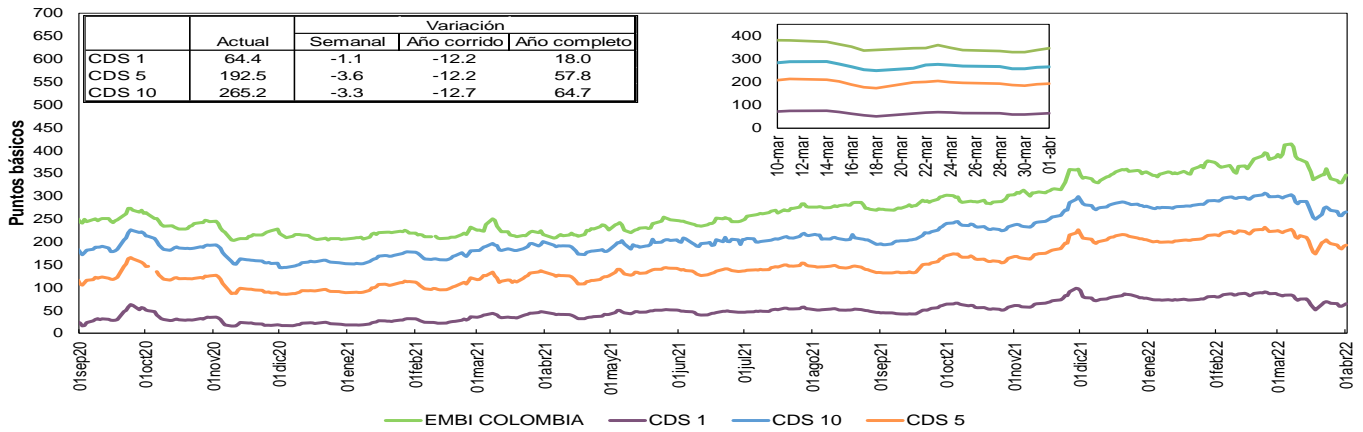

Fuente: Bloomberg, DOAM.

Credit Default Swap América Latina-5 años

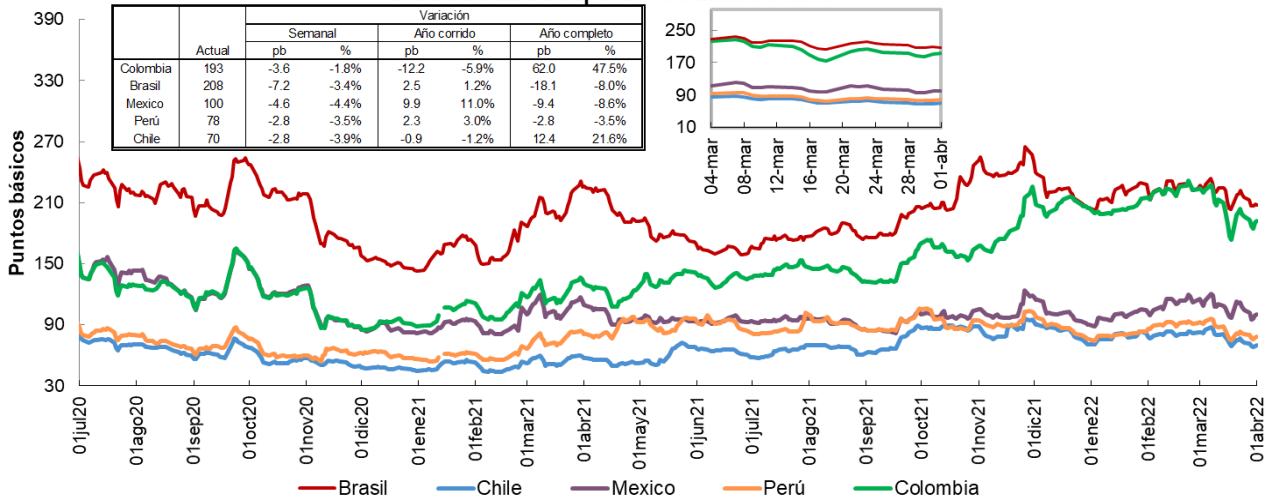

Fuente: Bloomberg, DOAM.

Credit Default Swap otros países - 5 años

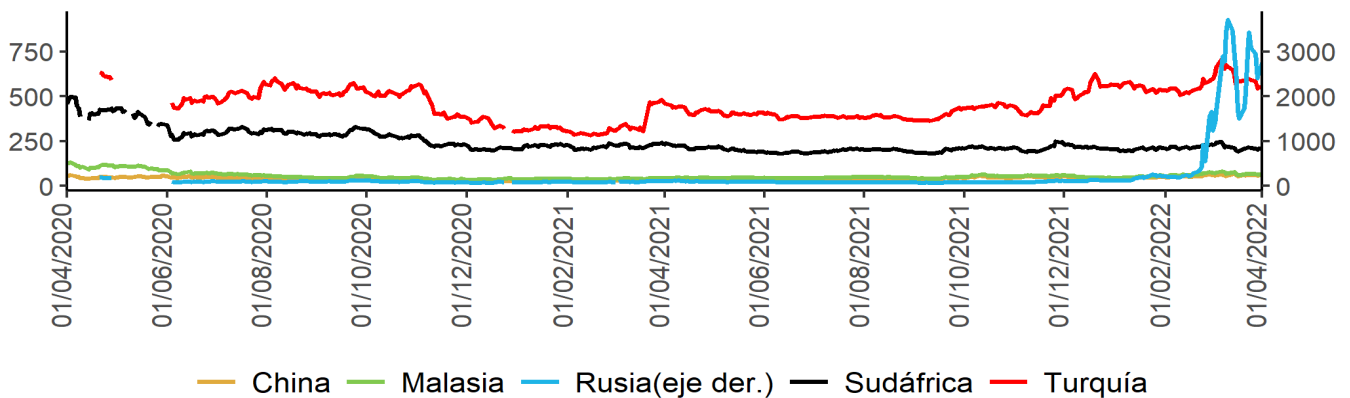

Fuente: Bloomberg, DOAM.

Un Credit Default Swap (CDS) es un instrumento financiero por medio del cual se negocia el riesgo crediticio de un bono. El tenedor paga una prima (puntos básicos sobre el valor nominal del bono) a la entidad que ofrece el CDS a cambio de que esta responda por un valor nominal en caso que el emisor haga default. La valoración de un CDS se hace en puntos básicos sobre el valor nominal del bono y tiene una relación directa con el nivel de aversión al riesgo de los inversionistas. Es decir, entre más alta sea la probabilidad de default, mayor será el valor del CDS y viceversa.*Los datos de CDS para Turquía y Rusia están disponibles hasta el 13 de marzo del 2020. Por disponibilidad de los datos la serie se retoma desde el 20/04/2020. Para Sudáfrica los datos están disponibles hasta el 25 de Febrero del 2020 y la serie se retoma desde el 10 de Marzo del 2020.

i. Índices Accionarios

País	Índices accionarios	Nivel actual 01 de abril	Variación			
			Semanal 25 de marzo	4 sem atrás 01 de marzo	31 de diciembre de 2021	Un año atrás
EE UU	DOW JONES	34'818	-0.12%	4.6%	-4.2%	5.0%
EE UU	S&P500	4'546	0.06%	5.6%	-4.6%	13.1%
EE UU	NASDAQ	14'262	0.65%	5.4%	-8.8%	5.8%
Zona Euro	Euro Stoxx 50	3'919	1.32%	4.1%	-8.8%	-0.7%
Alemania	DAX	14'446	0.98%	3.9%	-9.1%	-4.4%
Argentina	MERVAL	92'391	-0.67%	5.0%	10.6%	92.6%
México	MEXBOL	56'610	2.12%	6.5%	6.3%	19.8%
Brasil (Sao Paulo)	IBOV	121'570	2.09%	7.4%	16.0%	5.5%
Chile	IPSA	4'978	0.27%	9.8%	15.6%	1.9%
Venezuela	IBVC	5'374	2.52%	2.0%	-9.2%	89.4%
Perú	IGBVL	24'941	-2.45%	3.3%	18.1%	16.7%
Colombia	MSCI COLCAP*	1'627	1.25%	5.7%	15.3%	23.5%
Japón	NKY	27'666	-1.72%	3.1%	-3.9%	-5.9%
China	SHANGAI SE	3'283	2.19%	-5.9%	-9.8%	-5.3%

* A partir del 28 de mayo se toma la información de MSCI COLCAP, antes de esto corresponde al índice COLCAP.
Fuente: Bloomberg.

j. Comportamiento de tasas de cambio

i) Depreciación de las principales monedas frente al Dólar Americano

TASAS DE CAMBIO Frente al dólar	Tasa Indirecta 01 de abril	Tasa Directa 01 de abril	Depreciación de las diferentes monedas frente al Dólar					
			Semanal 25 de marzo	4 semanas atrás	31 de diciembre de 2021	Un año atrás	Dos años atrás	Tres años atrás
Euro	1.1043	0.91	-0.55%	0.7%	3.0%	6.6%	-0.7%	1.5%
Libra	1.3114	0.76	0.52%	1.6%	3.2%	5.5%	-5.7%	-0.1%
AUD	0.7497	1.33	0.25%	-3.3%	-3.1%	1.6%	-19.0%	-5.1%
NZD	0.6928	1.44	0.65%	-2.5%	-1.5%	1.3%	-14.7%	-1.8%
CAD	0.7986	1.25	0.36%	-1.7%	-0.9%	-0.2%	-11.8%	-5.9%
Yen	0.0082	122.52	0.38%	6.6%	6.5%	10.8%	14.3%	10.0%
NOK	0.1143	8.7	1.61%	-1.5%	-0.8%	2.7%	-16.3%	1.9%

Fuente: Bloomberg.

ii) Depreciación de monedas de países emergentes frente al Dólar Americano (tasas de cierre)

TASA DE CAMBIO Países Emergentes	Tasa actual 01 de abril	Depreciación de las diferentes monedas frente al Dólar					
		Semanal 25 de marzo	4 sem atrás 01 de marzo	31 de diciembre de 2021	Un año atrás	Dos años atrás	Tres años atrás
Colombia	3'774.42	-0.32%	-3.3%	-5.4%	2.6%	-7.5%	18.9%
Argentina	111.12	0.68%	3.4%	8.2%	21.2%	72.2%	160.1%
Brasil	4.66	-1.75%	-9.6%	-16.4%	-18.4%	-11.3%	21.0%
Venezuela**/**	4.39	1.26%	-0.17%	-4.3%	131.4%	NA	NA
Perú	3.64	-2.74%	-4.0%	-9.1%	-2.9%	4.9%	9.9%
México	19.85	-0.90%	-3.9%	-3.3%	-2.2%	-18.1%	3.7%
Chile	782.88	0.61%	-3.0%	-8.1%	9.1%	-9.1%	16.5%
Turquía	14.69	-1.05%	5.6%	10.4%	80.8%	119.1%	167.6%
India	75.79	-0.55%	0.6%	2.0%	3.2%	0.2%	9.6%
Sudáfrica	14.66	0.85%	-4.9%	-8.0%	0.3%	-19.6%	3.6%
Malasia	4.21	0.07%	0.5%	1.1%	1.6%	-3.5%	3.2%

* Venezuela: Con el cambio de denominación de Bolívar a Bolívar Soberano, cambio la metodología para el cálculo de la Tasa de Cambio, por tal motivo no es posible realizar el cálculo de la depreciación dos y tres años atrás.

** Venezuela: Con el cambio de Bolívar Soberano a Bolívar Digital, los valores de la moneda anteriores al 1 de octubre de 2021 se dividieron sobre un millón.

Fuente: Bloomberg, SET FX – Tasa promedio

iii) Depreciación del Peso frente a otras monedas

TASAS DE CAMBIO Peso frente a otras monedas	Tasa actual 01 de abril	Depreciación del Peso frente a las diferentes monedas					
		Semanal 25 de marzo	4 sem atrás 01 de marzo	31 de diciembre de 2021	Un año atrás	Dos años atrás	Tres años atrás
COPI/Euro	4168.09	0.23%	-4.0%	-8.1%	-3.8%	-6.9%	17.1%
COPI/Libra	4949.59	-0.83%	-4.8%	-8.3%	-2.7%	-2.0%	19.0%
COPI/Yen	30.81	-0.69%	-9.3%	-11.1%	-7.4%	-19.1%	8.1%
COPI/Sol Peruano	1038.35	2.50%	0.8%	4.1%	5.7%	-11.8%	8.2%
COPI/Peso Chileno	4.82	-0.92%	-0.3%	3.0%	-6.0%	1.7%	2.0%
COPI/Real Brasileiro	810.12	1.48%	7.0%	13.2%	25.7%	4.2%	-1.7%
COPI/Peso Mexicano	190.11	0.58%	0.6%	-2.2%	4.9%	12.9%	14.6%

Fuente: Bloomberg, cálculos DOAM

k. Precios internacionales de las materias primas

Materias primas Principales productos Balanza comercial	Materias Primas Producto	Nivel actual Dólares 01 de abril	Variación				
			Semanal 25 de marzo	Frente a 31 de marzo	4 semanas atrás	31 de diciembre de 2021	Un año atrás
Índice General	CRB INDEX	293.2	-4.6%	-0.68%	4.39%	26.17%	57.03%
Exportaciones	Café	2.3	3.0%	0.88%	-3.73%	1.02%	87.83%
Exportaciones	Azúcar	19.4	-1.2%	-0.62%	5.62%	2.60%	31.68%
Exportaciones	Petróleo WTI	99.3	-12.8%	-1.01%	-4.00%	31.99%	61.55%
Exportaciones	Carbón	265.4	-2.6%	-2.78%	-15.75%	126.06%	278.06%
Exportaciones	Oro	1925.7	-1.7%	-0.61%	-1.01%	5.27%	11.36%
Exportaciones	Níquel	32800.0	-7.7%	-1.80%	28.88%	56.75%	104.99%
Exportaciones	Aceite de Palma	5566.0	-7.6%	-2.44%	-17.53%	18.30%	48.78%
Importaciones	Trigo	984.5	-10.7%	-2.14%	-1.72%	27.73%	61.13%
Importaciones	Maíz	735.0	-2.5%	-1.84%	-0.64%	23.89%	31.31%
Importaciones	Cacao	2513.5	2.7%	0.00%	3.74%	3.04%	5.87%
Importaciones	Algodón	1.4	-1.0%	-0.82%	9.37%	20.24%	76.78%
Importaciones	Soya	1582.8	-7.5%	-2.19%	-7.20%	19.12%	12.89%
Importaciones	Acero	1540.0	37.1%	-0.06%	45.28%	7.32%	14.50%
Importaciones	Hierro	940.5	10.0%	-0.53%	27.18%	37.50%	-21.33%
Otros	Plata	24.6	-3.5%	-0.66%	-2.94%	5.67%	-1.37%
Otros	Cobre	468.9	0.1%	-1.32%	2.22%	5.04%	17.49%
Otros	Aluminio	3483.0	-2.8%	-0.57%	-0.36%	24.13%	57.42%
Otros	Ganado	140.7	0.7%	1.46%	-0.57%	1.65%	18.04%
Otros	Petróleo Brent	104.39	-13.5%	-0.31%	-0.55%	34.21%	60.95%

Fuente: Bloomberg

Precio del petróleo: precio del futuro más cercano a vencer de un barril de petróleo crudo (en dólares).

Precio del carbón: precio de contado FOB de una tonelada de carbón en el New York mercantile exchange (en dólares).

Precio del café: precio de una libra de café colombiano cotizado en la bolsa de New York (en dólares).

Precio del algodón: corresponde a un descuento sobre el contrato de futuros más activamente transado en New York.

Precio del oro: precio de contado de una onza de oro (en dólares).

Precio del trigo: precio de contado de un saco de trigo rojo suave de invierno en Chicago (en dólares).

Precio del sorgo: precio de contado de un saco de sorgo (100 libras americanas) publicado por el Departamento de Agricultura de Estados Unidos (en dólares).

Precio de la plata: precio de contado de una onza de plata (en dólares).

Precio del cobre: precio de contado de una tonelada métrica de cobre según London Metal Exchange (en dólares).

Precio del aluminio: precio de contado de una tonelada métrica de aluminio según London Metal Exchange (en dólares).

Precio del níquel: precio de contado de una tonelada métrica de níquel según London Metal Exchange (en dólares).

Aceite de palma: promedio ponderado del precio diario de una tonelada métrica de aceite de palma, para este promedio, si el mes corriente es enero, el precio en este mes será el precio de contado y el precio de los meses siguientes (febrero, marzo y abril) será el precio de los respectivos contratos. Estos son los precios del mercado de Malasia según el Malaysian Palm Oil Board (en dólares). Últimos datos disponibles al 15 de diciembre.

Precio del maíz: precio de contado de un saco de maíz amarillo en Chicago (en dólares).

Precio del azúcar: precio global de contado de una libra de azúcar (Fuente: International Sugar Organization-en centavos de dólar).

Precio del cacao: precio diario calculado como el promedio de los tres futuros de cocoa más cercanos transado en Londres y New York.

Precio del ganado: precio de contado del ganado vivo en el mercado de Estados Unidos (en dólares).

Precio de la Soya: precio de contado de un Bushel de soya amarilla en Chicago (en dólares).

Precio del arroz: precio de contado de un saco de arroz tailandés en Chicago (en dólares).

Precio del hierro: precio del futuro de 100 toneladas métricas de mineral de hierro. (Yuanes)

Precio del acero: precio del futuro de 20 toneladas cortas de acero en bobina laminado en caliente (en dólares).

i) Gráficos precios Internacionales de materias primas

Precios materias primas - Agrícolas
(Base 100 = 01 abril 2021)

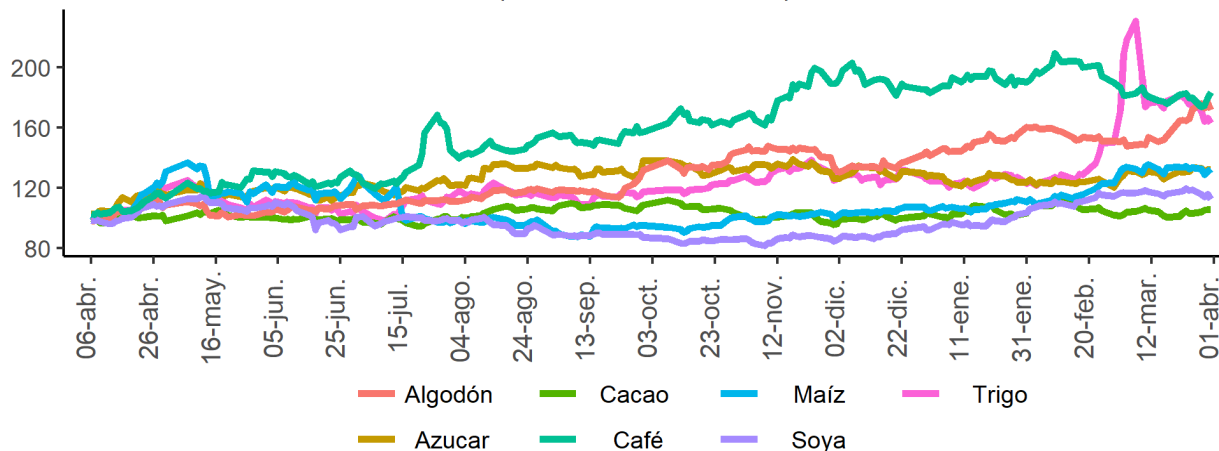

Precios materias primas - Industriales y metales preciosos
(Base 100 = 01 abril 2021)

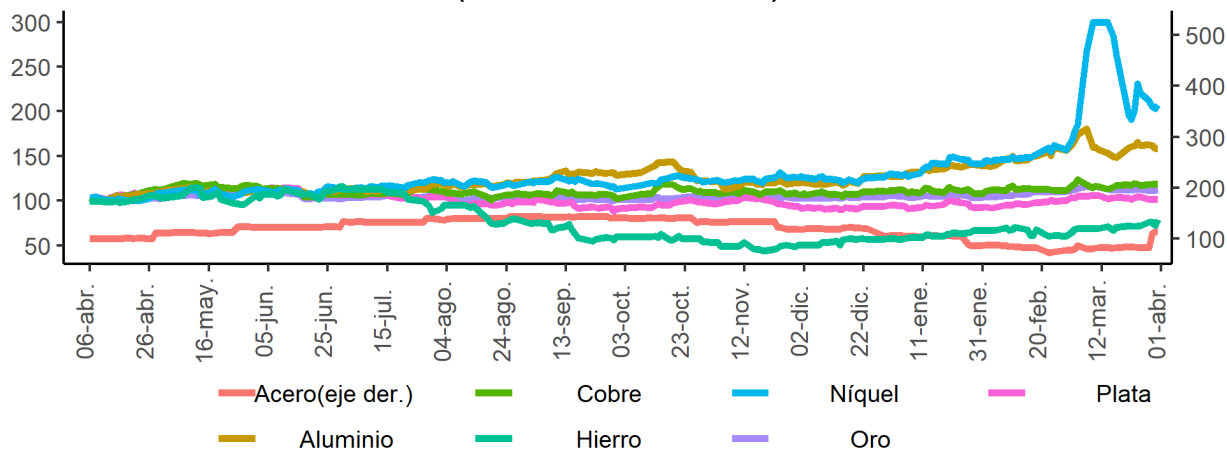

Precios materias primas - Energéticos
(Base 100 = 01 abril 2021)

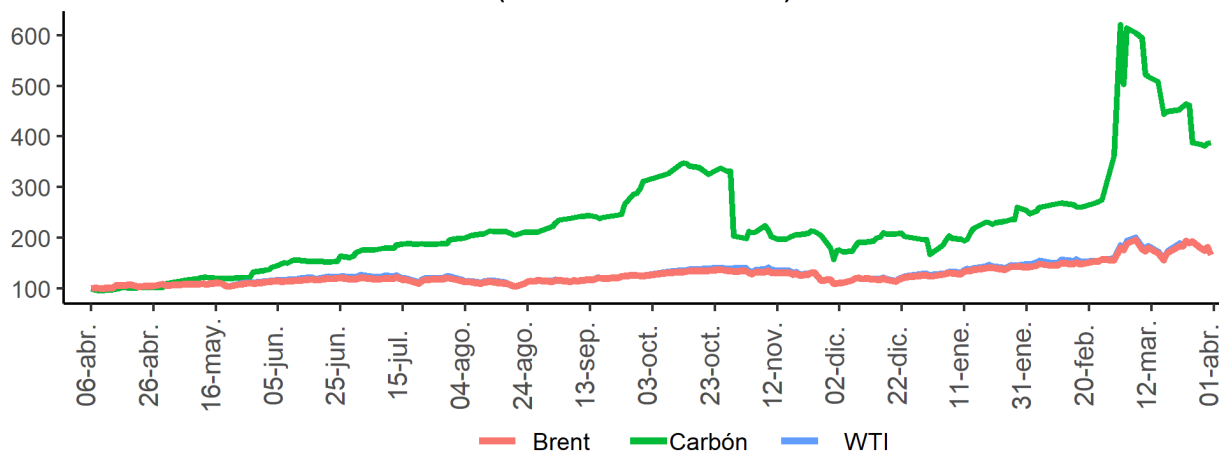

Fuente: Bloomberg

I. Resumen de los mercados de países desarrollados

Mercado de renta fija: Bonos del tesoro americano

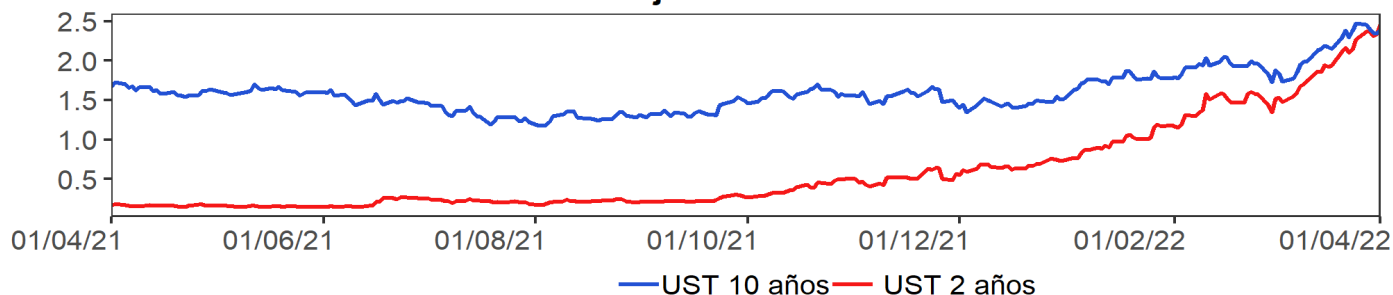

Mercado de renta variable: MXWO Index

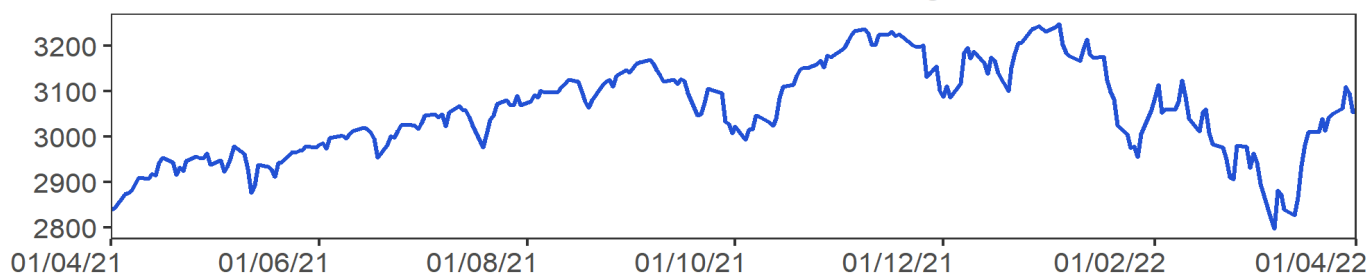

Cotización del dólar frente a sus principales socios comerciales: DXY Index

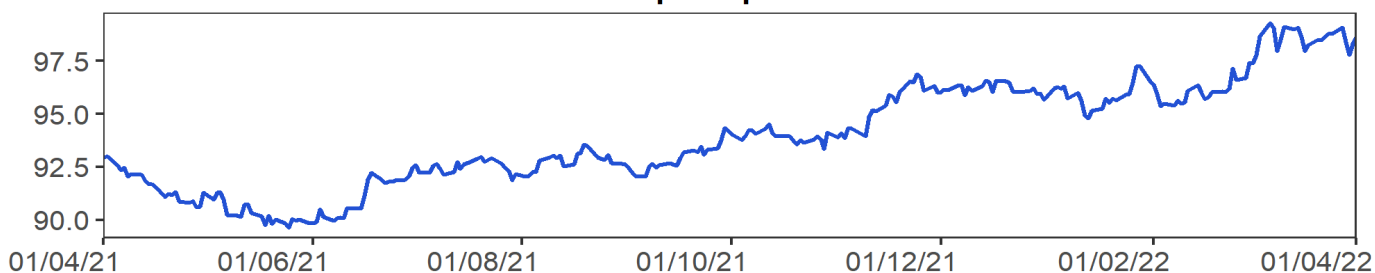

Cotización principales materias primas

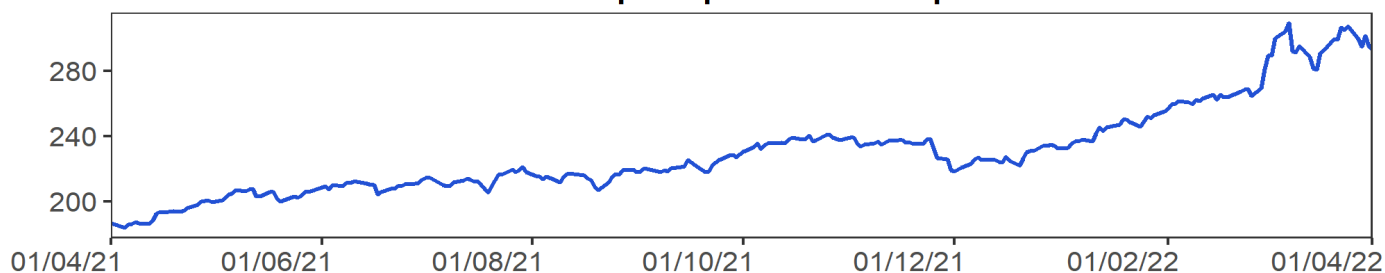

MXWO index: Índice de capitalización que mide el rendimiento de las acciones de compañías de países desarrollados. Este índice se deriva del MSCI de Morgan Stanley, el cual se conoce como el MSCI WORLD. La base del índice MXWO es el 31 de diciembre de 1969.

DXY index: Es un promedio ponderado del valor del dólar contra las monedas de un grupo de países que son los principales socios comerciales de Estados Unidos, entre los cuales se encuentran las siguientes monedas: El euro, el yen japonés, la libra esterlina, el dólar canadiense, la corona sueca y el franco suizo.

CRB index: Es un promedio aritmético de precios de futuros de una canasta de materias primas, entre los cuales se encuentra oro, plata, textiles, ganado vivo, café, azúcar, entre otros. La base del índice CRB es el 4 de noviembre de 1956 con un valor de 107.92.
Fuente: Bloomberg

m. Resumen de los mercados de países emergentes

Mercado de renta fija: EMBI Plus

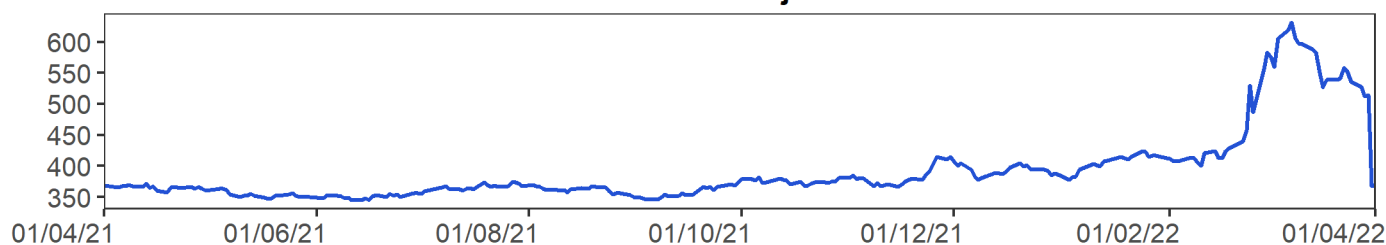

Mercado de renta variable: MXLA Index

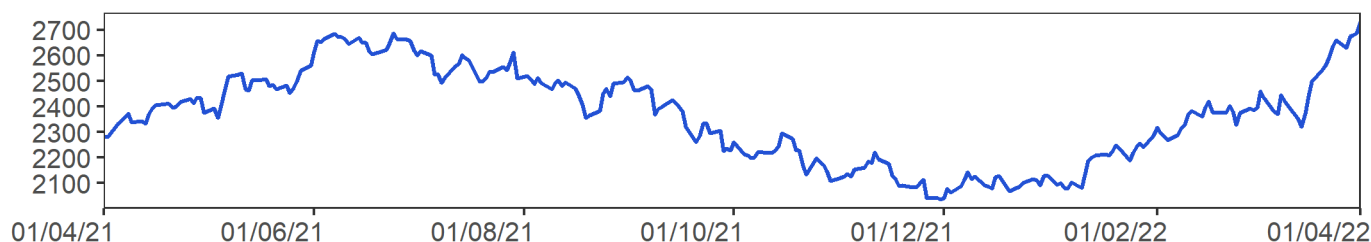

Cotización del dólar frente a monedas latinoamericanas: 1/LACI Index

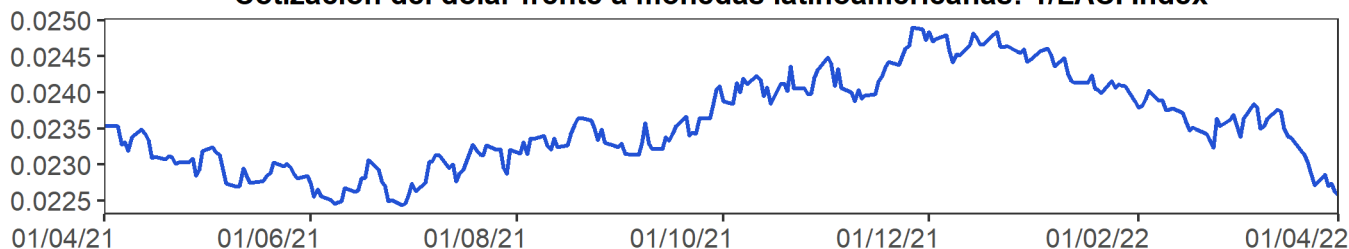

Precio del petróleo: WTI Index (Usd/Barril)

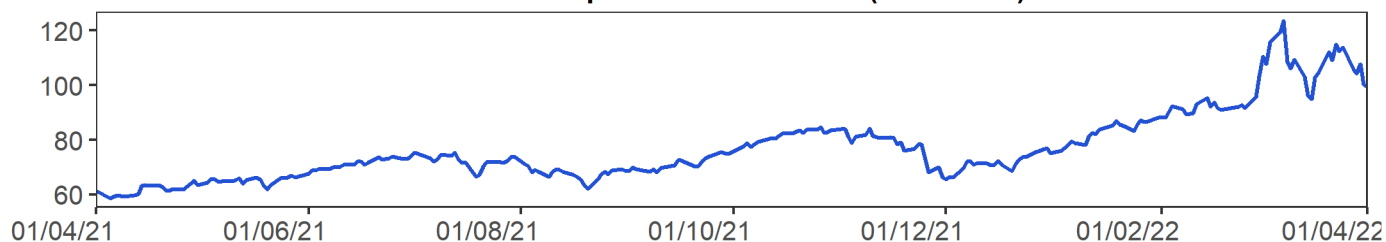

EMBI plus: Emerging Markets Bond Index, es un índice creado por JP Morgan que mide los retornos totales de los instrumentos de deuda externa de los países emergentes, incluyendo bonos Bradys en dólares y otras monedas, prestamos, Eurobonos e instrumentos de deuda local denominados en dólares. Este indicador está concentrado en instrumentos de las tres principales economías de Latinoamérica (Brasil, México y Argentina) con una ponderación de 68%, dejando el resto para los otros países Latinoamericanos. Para el desarrollo de este informe, se considera el *spread* de dicho portafolio EMBI, sobre la curva cero cupón de los *treasuries*. La base del EMBI PLUS es el 27 de agosto de 2002 con un valor de 878.

MXLA index: Índice de capitalización que mide el rendimiento de las acciones de compañías de países de América Latina. Este índice se deriva del MSCI de Morgan Stanley, el cual se conoce como el MSCI EM Latin América. La base del índice MXLA es el 31 de diciembre de 1987.

LACI index: índice creado por JP Morgan que mide el comportamiento de las monedas de países de América Latina. El índice corresponde a un promedio ponderado por liquidez y operación de la tasa spot de las 6 monedas de los países más importantes de esta región (ARS, BRL, CLP, COP, MXN, PEN). El índice LACI empieza desde el 18 de noviembre de 1992 con un valor de 1706.52. Fuente: Bloombe

11. Mercado cambiario y de derivados¹

2022	01-mar	11-mar	18-mar	25-mar	01-abr	Variación semanal	Variación 4 semanas
Tasa promedio	3'902.31	3'826.56	3'819.73	3'786.38	3'774.42	-11.96	-127.89
						-0.32%	-3.28%
Depreciación año completo	7.75%	8.21%	7.07%	3.52%	2.60%		
Depreciación año corrido	20.08%	17.75%	17.54%	16.51%	16.15%		

Fuente: Tasa de Cambio promedio SET-FX

a. Tasas y montos del mercado cambiario

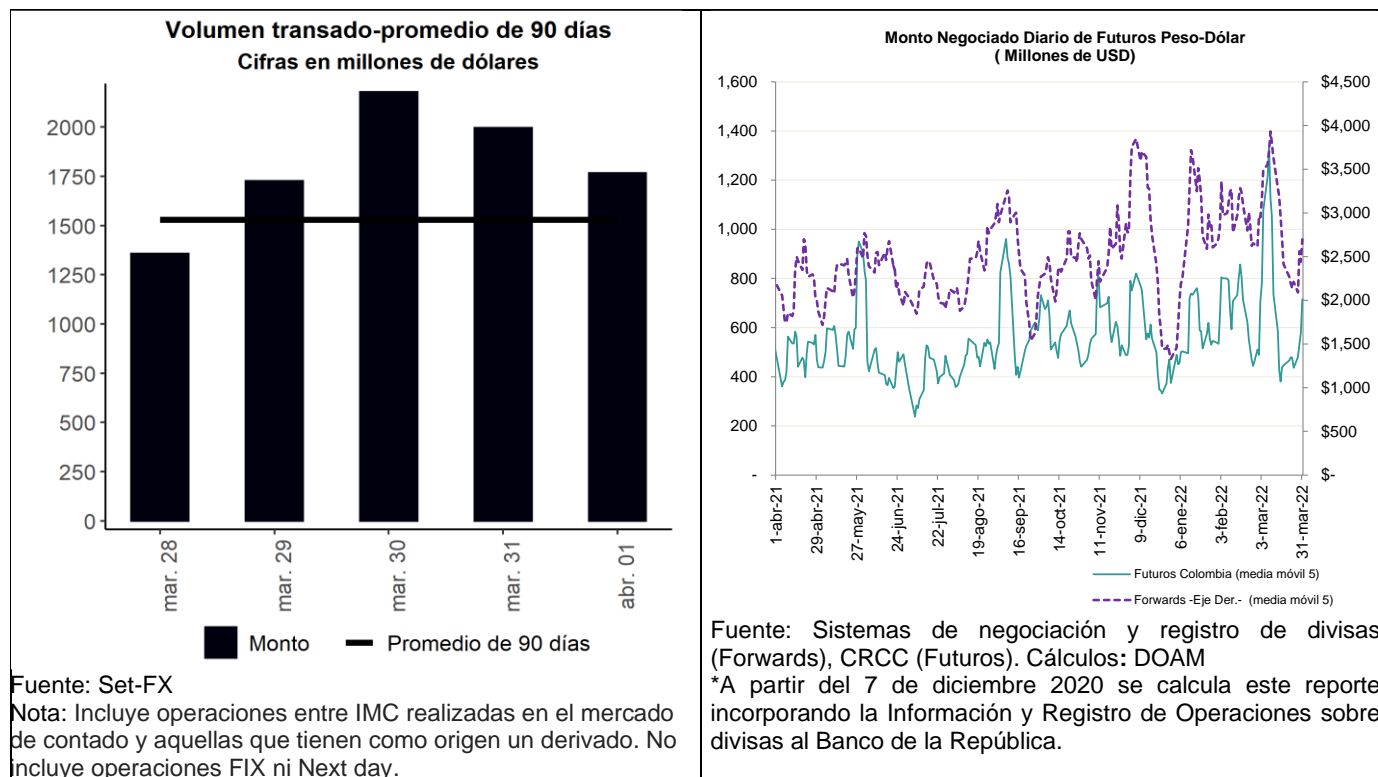

¹ Los anexos 4 y 5 detallan información sobre el mercado cambiario y de forward.

c. Pips, devaluaciones implícitas y tasas domésticas implícitas

Diferencial de Tasas mar.31-mar.28						
	Monto Promedio 3 meses		Dev. Implícita Ponderada		Devaluación teórica	
	Semana Actual ¹	Semana Anterior ¹	Semana Actual	Semana Anterior	Semana Actual	Semana Anterior
1 semana	3,602.39	3,624.87	4.60%	4.67%	3.91%	3.93%
1 mes	4,725.03	4,902.62	4.56%	4.79%	4.91%	4.66%
2 meses	670.69	609.19	5.03%	5.04%	5.70%	5.60%
3 meses	623.71	627.93	9.74%	4.78%	5.31%	5.37%
6 meses	883.15	801.29	6.12%	5.93%	6.21%	6.34%
1 año	538.42	543.02	6.27%	6.40%	6.89%	6.91%

¹ Cifras en US\$ millones

Fuente: Sistemas de negociación y registro de divisas.

Cálculos: DOAM

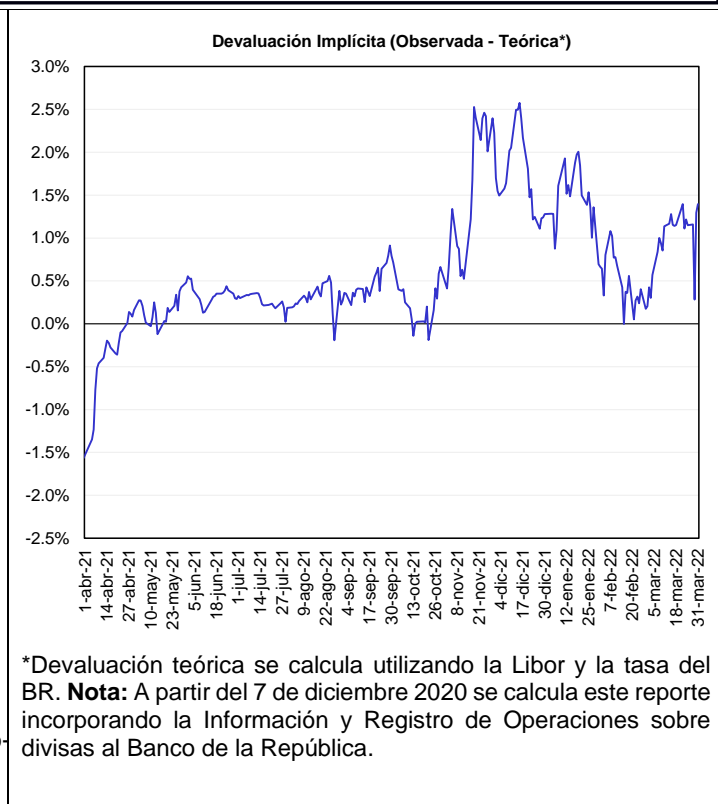
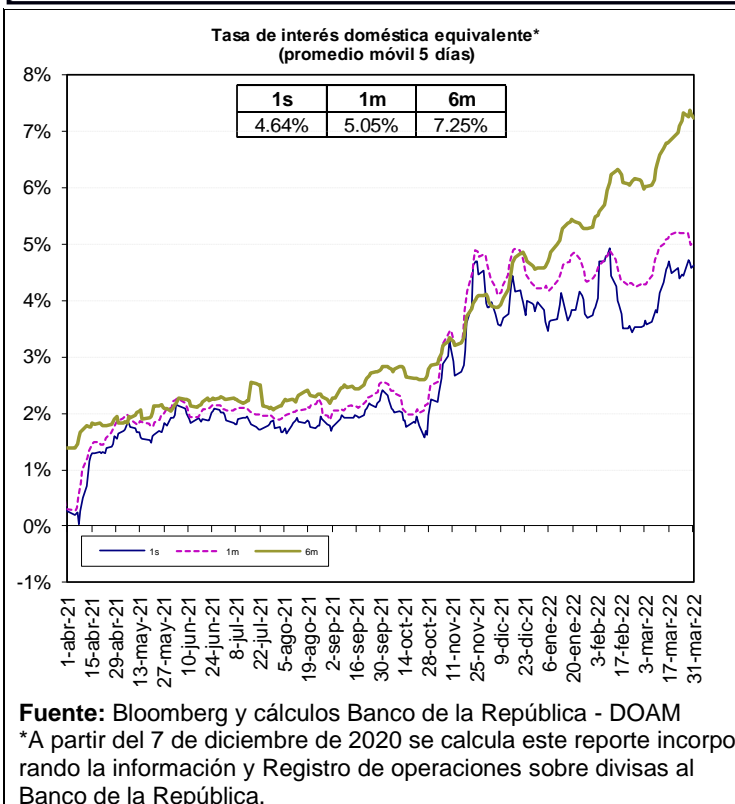

Fuente: Bloomberg y Banco de la República, cálculos DOAM.

* La tasa de interés doméstica equivalente es obtenida de la relación de equilibrio que debe existir entre la misma, la tasa de interés externa y la devaluación implícita en los contratos a futuro de peso dólar para que no existan oportunidades de arbitraje. La fórmula para el cálculo es $(1 + i) = (F/S) (1 + i^*)$, en donde i es la tasa de interés doméstica, F es el promedio ponderado de los precios en los contratos a futuro para el plazo (forwards), S es el precio del dólar en el mercado de contado, e i^* es la tasa de interés externa al plazo especificado (LIBOR).

e. *Inversiones de los Fondos de Pensiones Obligatorias en renta variable*

Evolución del portafolio Fondos de Pensiones obligatorias (% del fondo)

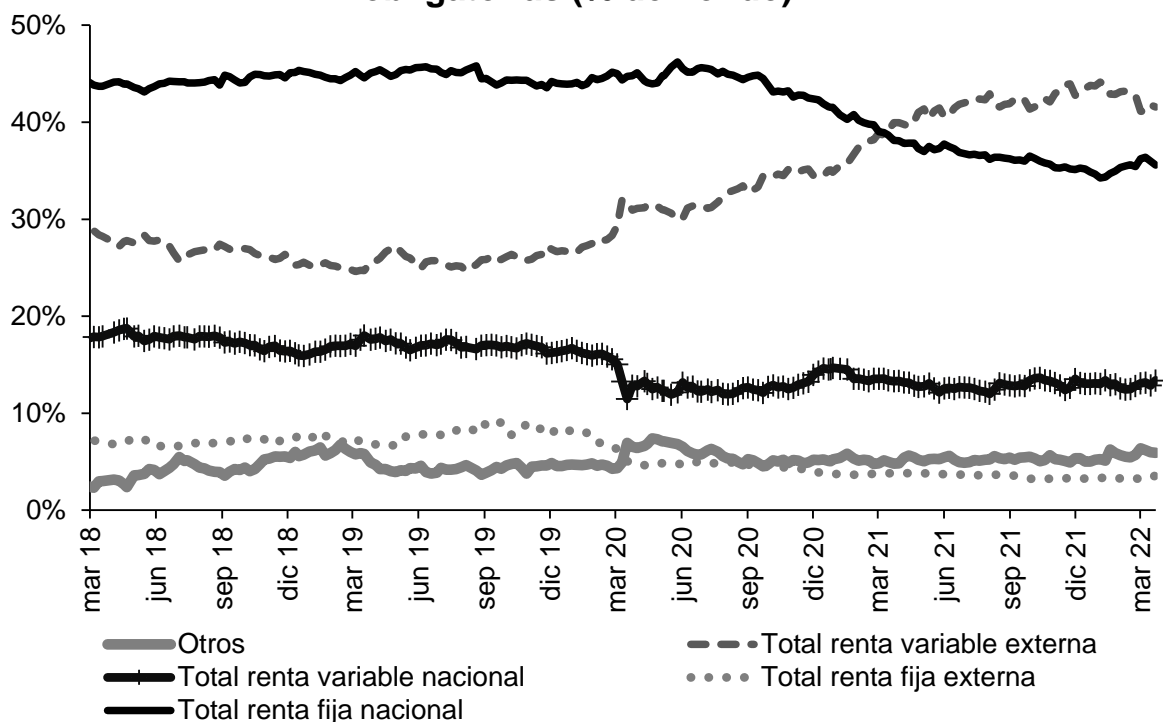

Fuente: Superintendencia Financiera de Colombia. Datos al 25 de marzo de 2022.

Evolución de las inversiones de los Fondos de Pensiones Obligatorias en renta variable local (\$ b)

	18 mar 22			25 mar 22		
	Renta variable local	Total portafolio	% del portafolio	Renta variable local	Total portafolio	% del portafolio
Conservador	2,20	32,10	6,85%	2,29	32,12	7,14%
Mayor riesgo	9,22	49,27	18,70%	9,66	49,86	19,38%
Moderado	30,65	226,24	13,55%	31,83	226,21	14,07%
Retiro programado	2,48	38,77	6,41%	2,61	38,68	6,74%
Total	44,55	346,39	12,86%	46,39	346,87	13,37%

Fuente: Formato 351-Superintendencia Financiera de Colombia. Datos Preliminares sujetos a retransmisión.

* Datos preliminares sujetos a retransmisión.

De acuerdo con el decreto 2955 de 2010, el límite máximo de inversión en acciones en el fondo conservador y de retiro programado es 20% del valor del fondo, en el fondo moderado hasta 45% del valor del fondo y en el fondo de mayor riesgo hasta 70% del valor del fondo.

12. Mercado de deuda pública²

a. Mercado primario

TES	Plazo remanente (años)	Fecha de vencimiento	Última subasta		Subasta anterior		Diferencia (pb)
			Tasa (%)	Fecha	Tasa (%)	Fecha	
Corto plazo	0,2	7 jun 22	2,75	31 ago 21	2,85	24 ago 21	-10
Corto plazo	0,4	6 sep 22	4,31	30 nov 21	4,28	23 nov 21	3
Corto plazo	0,7	6 dic 22	7,15	1 mar 22	7,10	22 feb 22	5
Corto plazo	0,9	7 mar 23	8,05	29 mar 22	7,90	22 mar 22	15
Pesos	0,1	4 may 22	5,85	11 oct 17	6,01	9 oct 17	-15
Pesos	2,3	24 jul 24	6,79	25 mar 15	6,96	11 mar 15	-17
Pesos	3,6	26 nov 25	5,41	14 ago 19	5,30	24 jul 19	11
Pesos	4,4	26 ago 26	6,39	11 oct 17	6,58	9 oct 17	-19
Pesos	5,6	3 nov 27	6,13	9 jun 21	6,54	26 may 21	-40
Pesos	6,1	28 abr 28	5,81	14 ago 19	5,71	24 jul 19	10
Pesos	8,5	18 sep 30	7,25	26 sep 16	7,24	14 sep 16	1
Pesos	9,0	26 mar 31	9,71	23 mar 22	9,65	9 mar 22	6
Pesos	10,2	30 jun 32	7,47	24 oct 18	7,30	10 oct 18	17
Pesos	12,5	18 oct 34	6,10	25 nov 20	6,26	11 nov 20	-15
Pesos	14,3	9 jul 36	8,72	24 nov 21	8,07	10 nov 21	65
Pesos	20,2	28 may 42	9,91	23 mar 22	9,95	9 mar 22	-4
Pesos	28,6	26 oct 50	9,88	23 mar 22	9,89	9 mar 22	-1
UVR	0,9	23 feb 23	1,62	21 ago 19	1,67	8 ago 19	-5
UVR	3,1	7 may 25	3,07	15 feb 17	3,03	2 ago 17	4
UVR	5,0	17 mar 27	2,90	1 abr 20	1,88	19 feb 20	102
UVR	7,0	18 abr 29	3,50	16 mar 22	3,44	2 mar 22	6
UVR	11,0	25 mar 33	3,35	17 jun 20	3,11	3 jun 20	24
UVR	13,0	4 abr 35	3,62	20 feb 19	3,63	6 feb 19	-1
UVR	14,9	25 feb 37	4,04	16 mar 22	3,88	2 mar 22	16
UVR	27,2	16 jun 49	4,10	16 mar 22	4,03	2 mar 22	7
Verdes	9,0	26 mar 31	7,88	27 oct 21	7,56	29 sep 21	32

Fuente: Departamento de Operaciones y Análisis de Mercados.

b. Curva de rendimientos de TES

Curva de rendimientos TES en pesos

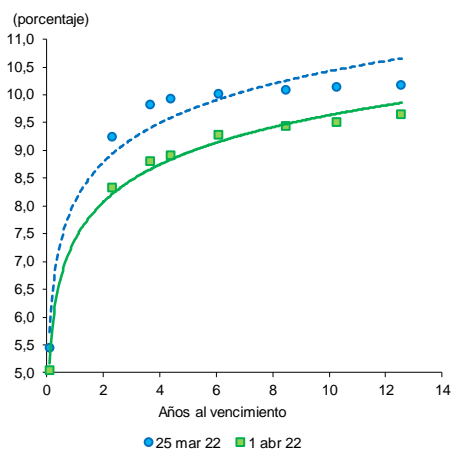

Referencia	Variación semanal (pb)
TES May 2022	-40
TES Jul 2024	-93
TES Nov 2025	-103
TES Abr 2028	-74
TES Sep 2030	-65
TES Jun 2032	-64
TES Oct 2034	-53

Fuente: SEN y Master Trader. Cálculos: Departamento de Operaciones y Análisis de Mercados.

Fuente: SEN y Master Trader. Cálculos: Departamento de Operaciones y Análisis de Mercado

² El Anexo 6 detalla información sobre el mercado de deuda pública.

c. Compras Netas de TES en pesos

Negociación* TES en Pesos (Compras - Ventas)

	Corrido del 2022	Desde Anuncio JP Morgan	Movimiento Neto del 25 al 31 de marzo de 2022	Tramo Corto (0-3 años)	Tramo Medio (3-5 años)	Tramo Largo (>5 años)	Movimiento Neto del 25 de marzo al 1 de abril de 2022	Corrido de abril de 2022
Bancos Comerciales	788	7,370	(427)	282	201	(227)	256	683
Compañía de Financiamiento Comercial	0	5	-	-	-	-	-	-
Cooperativas	-	-	-	-	-	-	-	-
Corporaciones Financieras	(83)	(922)	142	99	5	99	203	61
TOTAL ESTABLECIMIENTOS DE CRÉDITO	705	6,452	(285)	381	205	(127)	459	744
Fondos de Pensiones y Cesantías	(71)	(48)	(24)	(24)	-	-	(24)	-
Propia	2,583	20,285	517	24	29	669	722	205
Terceros	-	(70)	-	-	-	-	-	-
Fondos de Pensiones - Prima Media	2,513	20,167	493	-	29	669	698	205
Total Fondos de Pensiones y Cesantías	2,677	20,167	(100)	(23)	(51)	(40)	(114)	(14)
Sociedades Comisionistas de Bolsa	375	324	(45)	(35)	(23)	1	(57)	(12)
Propia	(0)	(0)	-	-	-	-	-	-
Terceros	-	(172)	-	-	-	-	-	-
Extranjeros	-	-	-	-	-	-	-	-
FIC	-	-	-	-	-	-	-	-
Total Sociedades Comisionistas de Bolsa	642	1,095	(145)	(58)	(74)	(39)	(171)	(26)
Sociedades Fiduciarias	9	(1,385)	8	4	(1)	4	7	(1)
Propia	4,907	90,821	1,199	(41)	(160)	1,222	1,021	(178)
Terceros	4,880	85,347	1,296	253	(32)	1,075	1,296	-
Extranjeros***	(16)	885	1	-	-	1	1	-
Extranjeros (TES verdes)***	(131)	420	(158)	(237)	(40)	(7)	(284)	(126)
FIC	(565)	4,326	(22)	(4)	(51)	18	(38)	(16)
Pasivos Pensionales	4,915	89,435	1,207	(37)	(161)	1,226	1,028	(178)
Total Sociedades Fiduciarias	212	1,909	7	(2)	(2)	10	7	-
Compañías de Seguros y Capitalización	19	6	-	-	-	-	-	-
Propia	-	(14)	-	-	-	-	-	-
Terceros	-	(14)	-	-	-	-	-	-
Pasivos Pensionales	231	1,915	7	(2)	(2)	10	7	-
Total Compañías de Seguros y Capitalización	-	(3)	-	-	-	-	-	-
Sociedades Administradoras de Inversión	-	(23)	-	-	-	-	-	-
Propia	-	(23)	-	-	-	-	-	-
Terceros	-	(23)	-	-	-	-	-	-
FIC	-	(26)	-	-	-	-	-	-
Total Sociedades Administradoras de Inversión	8,300	112,586	1,562	(96)	(207)	1,866	1,563	1
TOTAL ENTIDADES FINANCIERAS NO BANCARIAS	8,300	112,586	1,562	(96)	(207)	1,866	1,563	1
Total Entidades Financieras Especiales**	1,019	5,680	(53)	(33)	-	(60)	(93)	(40)
Total Entidades Públicas****	(405)	23,853	(498)	(535)	-	37	(498)	-
Otros*****	175	(10,598)	11	8	2	(3)	7	(4)
Extranjeros	-	0	-	-	-	-	-	-
TOTAL MOVIMIENTO NETO	9,794	137,974	736	(276)	-	1,713	1,437	701

Negociación* TES UVR (Compras - Ventas)

	Corrido del 2022	Desde Anuncio JP Morgan	Movimiento Neto del 25 al 31 de marzo de 2022	Tramo Corto (0-3 años)	Tramo Medio (3-5 años)	Tramo Largo (>5 años)	Movimiento Neto del 25 de marzo al 1 de abril de 2022	Corrido de abril de 2022
Bancos Comerciales	(132)	9,229	700	335	258	409	1,002	302
Compañía de Financiamiento Comercial	(0)	2	-	-	-	-	-	-
Cooperativas	-	-	-	-	-	-	-	-
Corporaciones Financieras	(726)	(985)	36	(5)	1	24	21	(15)
TOTAL ESTABLECIMIENTOS DE CRÉDITO	(858)	8,246	735	330	260	433	1,022	287
Fondos de Pensiones y Cesantías	(3)	109	(3)	(3)	-	-	(3)	-
Propia	426	27,926	(55)	(245)	(165)	260	(150)	(95)
Terceros	-	(21)	-	-	-	-	-	-
Fondos de Pensiones - Prima Media	423	28,014	(58)	(248)	(165)	260	(153)	(95)
Total Fondos de Pensiones y Cesantías	(288)	(318)	23	(11)	(11)	25	2	(21)
Sociedades Comisionistas de Bolsa	36	(65)	(43)	(13)	(2)	(28)	(44)	(1)
Propia	-	(38)	-	-	-	-	-	-
Terceros	-	(63)	-	-	-	-	-	-
Extranjeros	(252)	(383)	(19)	(25)	(13)	(4)	(42)	(22)
FIC	23	29	7	10	-	-	10	4
Total Sociedades Comisionistas de Bolsa	(821)	17,809	(22)	(40)	(76)	133	18	40
Sociedades Fiduciarias	430	3,838	100	98	2	(0)	100	-
Propia	(565)	930	(37)	(32)	(4)	1	(35)	1
Terceros	176	3,361	(1)	3	-	(4)	(1)	-
Extranjeros***	(798)	17,838	(15)	(29)	(76)	133	28	43
FIC	794	5,568	25	(22)	(9)	3	(28)	(54)
Pasivos Pensionales	21	19	-	-	-	-	-	-
Total Sociedades Fiduciarias	815	5,587	25	(22)	(9)	3	(28)	(54)
Compañías de Seguros y Capitalización	-	(0)	-	-	-	-	-	-
Propia	-	(14)	-	-	-	-	-	-
Terceros	-	(14)	-	-	-	-	-	-
FIC	-	(14)	-	-	-	-	-	-
Total Compañías de Seguros y Capitalización	-	(14)	-	-	-	-	-	-
Sociedades Administradoras de Inversión	188	51,042	(68)	(324)	(264)	393	(195)	(127)
TOTAL ENTIDADES FINANCIERAS NO BANCARIAS	188	51,042	(68)	(324)	(264)	393	(195)	(127)
Total Entidades Financieras Especiales**	(69)	448	-	(6)	-	6	-	-
Total Entidades Públicas****	3,599	8,103	(674)	(1,492)	-	318	(1,174)	(499)
Otros*****	24	(87)	6	-	4	1	6	-
Extranjeros	-	(0)	-	-	-	-	-	-
TOTAL MOVIMIENTO NETO	2,884	67,753	(1)	(1,492)	-	1,151	(341)	(340)

Cifras en Miles de Millones de Pesos. Fuente: banrep. Información Actualizada al 01 de abril de 2022

*Corresponde a los flujos nominales por operaciones compra-venta contra pago (420 y 422) y transferencias (423). Además, se incluyen las emisiones, vencimientos y redenciones anticipadas.

**Las entidades financieras especiales son Fogafin, Bancoldex, ICETEX, Fogacoop, las Cajas Promotoras de Vivienda de la Nación, la FDN, entre otras.

*** Los recursos de extranjeros son mayoritariamente administrados por BNP Paribas, Cititrust, Corpbanca Trust y Fiduciaria Bogotá.

**** Dentro de las Entidades Públicas se registran los movimientos del Banco de la República.

***** Dentro de Otros se registran los movimientos de la Bolsa de Valores de Colombia, DECEVAL, la Cámara de Riesgo Central de Contraparte y Personas Jurídicas.

Fuente: Banco de la República

13. Participación de Extranjeros en TES

Compras Netas de TES por parte de Inversionistas Extranjeros

Denominación	Corrido de 2022	Desde Anuncio JP Morgan	Entre el 25 y el 31 de marzo	Entre el 25 de marzo y el 01 de abril	Corrido de marzo	Saldo Compras Netas al 01 de abril del 2022	% Saldo Disponible TES Pesos o UVR	% Saldo Total TES
Spot	Pesos \$ 4,864	\$ 86,232	\$ 1,297	\$ 1,297	\$ 3,079	\$ 98,647	35.6%	23.7%
	UVR \$ 430	\$ 3,800	\$ 100	\$ 100	\$ 687	\$ 5,504	4.0%	1.3%
Forward*	Pesos \$ (722)	\$ (1,913)	\$ 7	\$ 7	\$ (534)	\$ 3,050	1.1%	0.7%
	UVR \$ (3,470)	\$ (80)	\$ (25)	\$ (25)	\$ (431)	\$ 57	0.0%	0.0%

Cifras en miles de millones de pesos. * Información disponible hasta el 01 de abril de 2022

Saldo de TES Pesos del Offshore en los Mercados Spot y Forward Como Porcentaje del Saldo Disponible

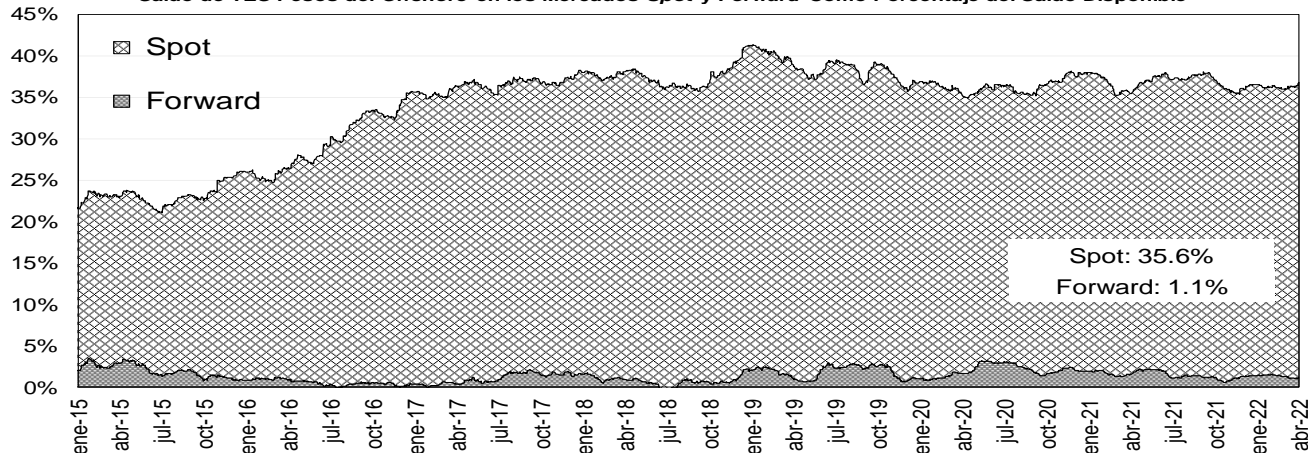

Saldo del Offshore en TES Pesos y TES UVR Como Porcentaje del Saldo Total (Mercado de Contado)

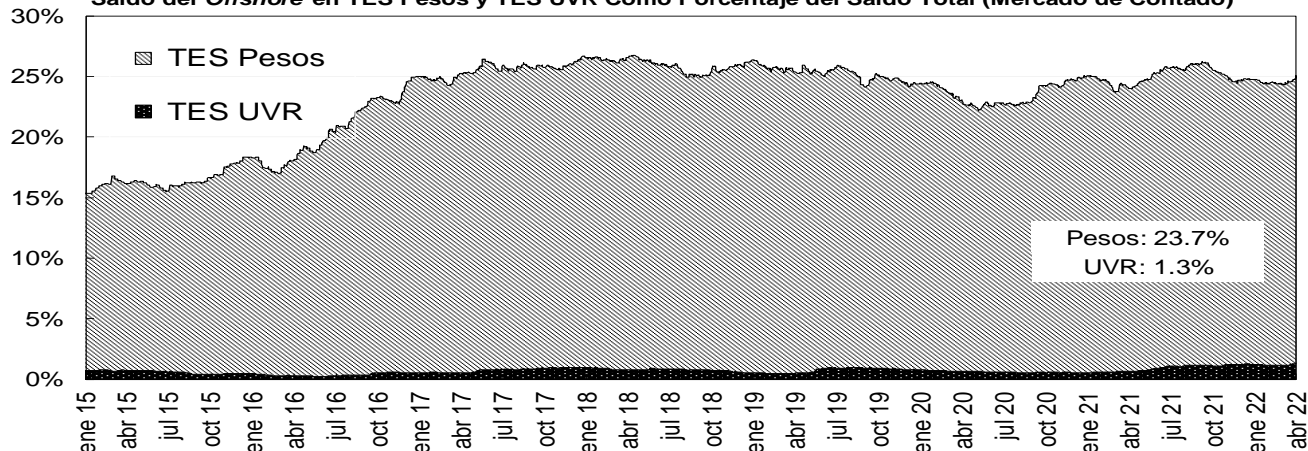

Fuente: Banco de la República

14. Mercado de renta variable³

MERCADO DE RENTA VARIABLE - BVC

	abril 1	Variación			
		1 semana	1 mes	Año Corrido	Año Completo
MSCI COLCAP	1'626.89	1.25%	5.74%	15.30%	23.55%
Monto Promedio Diario Semanal	119.37 *	-12.8%	-29.39%	290.7%	129.2%

A partir del 28 de mayo se toma la información del MSCI COLCAP, antes de esto corresponde al índice COLCAP.

* Miles de millones de pesos

Fuente: Bloomberg

³ El anexo 7 detalla información del mercado de renta variable.

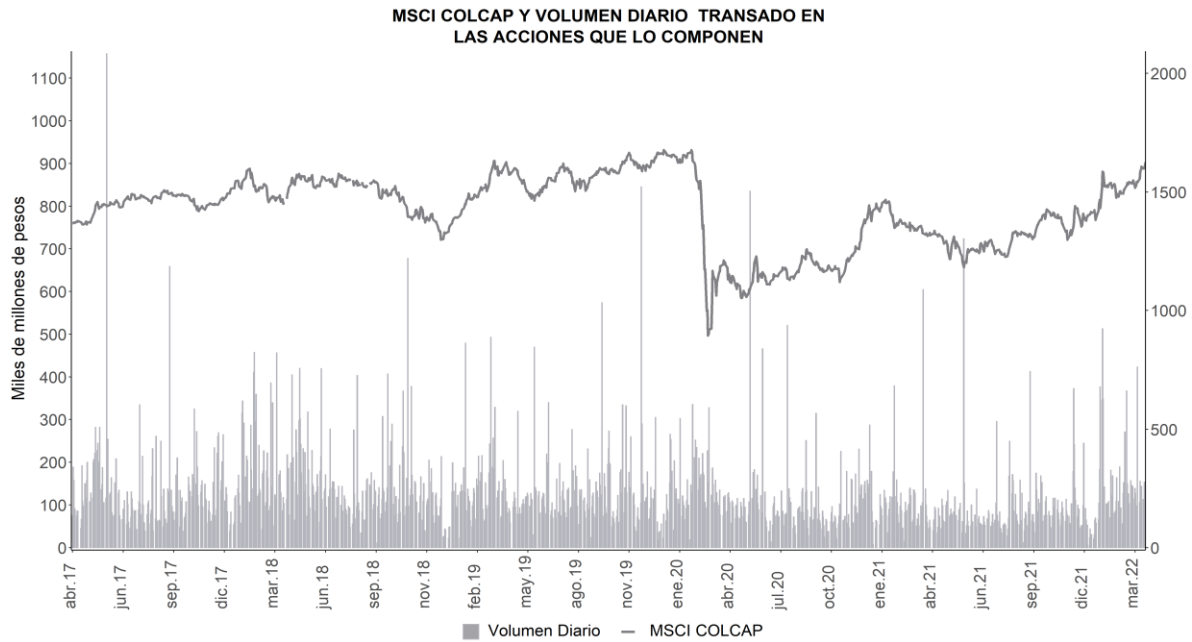

A partir del 28 de mayo se toma la información de MSCI COLCAP, antes de esto corresponde al índice COLCAP.
Fuente: Bloomberg

15. Resumen del mercado colombiano.

Tasa cero cupón de TES en pesos

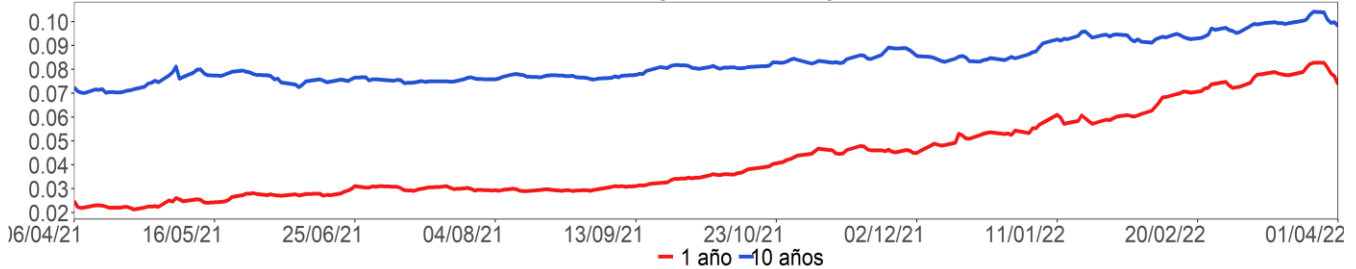

MSCI COLCAP*

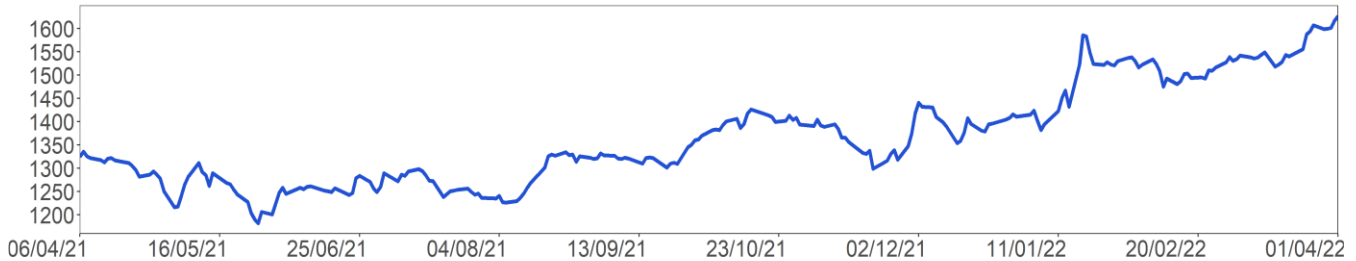

COP/USD



A partir del 28 de mayo se toma la información de MSCI COLCAP, antes de esto corresponde al índice COLCAP.

* Para el 24 de diciembre, no hay suficientes transacciones para estimar la curva cero cupón.

Fuente: Bloomberg

16. Calendario económico

a. Semana anterior⁴

Lunes 28 Marzo	Martes 29 Marzo	Miércoles 30 Marzo	Jueves 31 Marzo	Viernes 01 Abril
Japón <i>Desempleo</i> Esp: 2,8% Ant: 2,8% Obs: 2,7%	Chile <i>Objetivo de tipo a un día</i> Esp: 7,5% Ant: 5,5% Obs: 7%	Japón <i>Producción industrial MoM</i> Esp: 0,5% Ant: -0,8% Obs: 0,1%	Estados Unidos <i>Peticiones iniciales de desempleo</i> Esp: 196k Ant: 187k Obs: 202k	Estados Unidos <i>Cambio en nóminas no agrícolas</i> Esp: 490k Ant: 678k Obs: 431k
Japón <i>Ratio trabajo-candidato</i> Esp: 1,2 Ant: 1,2 Obs: 1,21	Estados Unidos <i>Confianza del consumidor del consejo de conf</i> Esp: 107 Ant: 110,5 Obs: 107,2	Estados Unidos <i>PIB anualizado QoQ</i> Esp: 7% Ant: 7% Obs: 6,9%	Reino Unido <i>PIB QoQ</i> Esp: 1% Ant: 1% Obs: 1,3%	Estados Unidos <i>ISM manufacturero</i> Esp: 59 Ant: 58,6 Obs: 57,1
Estados Unidos <i>Inventarios al por mayor MoM</i> Esp: 1% Ant: 0,8% Obs: 2,1%	Reino Unido <i>Aprobaciones hipotecas</i> Esp: 74.7k Ant: 74.0k Obs: 71.0k	China <i>PMI de fabricación</i> Esp: 49,8 Ant: 50,2 Obs: 49,5	Colombia <i>Tipo de interés a un día</i> Esp: 5,5% Ant: 4% Obs: 5%	Brasil <i>Producción industrial YoY</i> Esp: -4,9% Ant: -7,2% Obs: -4,3%
México <i>Balanza comercial</i> Esp: -226.0m Ant: -6286.3m Obs: 1293.0m	Brasil <i>Creación de empleo formal total</i> Esp: 220250 Ant: 155178 Obs: 328507	Chile <i>Tasa de desempleo</i> Esp: 7,4% Ant: 7,3% Obs: 7,5%	Reino Unido <i>PIB YoY</i> Esp: 6,5% Ant: 6,5% Obs: 6,6%	Estados Unidos <i>PMI de fabricación EE.UU. S&P Global</i> Esp: 58,5 Ant: 58,5 Obs: 58,8
Estados Unidos <i>Actividad manuf Fed Dallas</i> Esp: 11 Ant: 14 Obs: 8,7	Japón <i>Ventas al por menor YoY</i> Esp: -0,3% Ant: 1,6% Obs: -0,8%	Estados Unidos <i>Solicitudes de hipoteca MBA</i> Esp: -- Ant: -8,1% Obs: -6,8%	China <i>Fab PMI de China Caixin</i> Esp: 49,9 Ant: 50,4 Obs: 48,1	Brasil <i>S&P Global Brazil Manufacturing PMI</i> Esp: -- Ant: 49,6 Obs: 52,3
Brasil <i>Ingreso tributario</i> Esp: 152000m Ant: 235321m Obs: 148664m	México <i>Reservas internacionales semanal</i> Esp: -- Ant: \$200976m Obs: \$200530m	Estados Unidos <i>ADP Cambio de empleo</i> Esp: 450k Ant: 475k Obs: 455k	Japón <i>Fab PMI Japón de Jibun Bank</i> Esp: -- Ant: 53,2 Obs: 54,1	Reino Unido <i>S&P Global/CIPS UK Manufacturing PMI</i> Esp: 55,5 Ant: 55,5 Obs: 55,2
Brasil <i>FGV Costes de construcción MoM</i> Esp: 0,43% Ant: 0,48% Obs: 0,73%	Estados Unidos <i>Índice de precios de vivienda FHFA MoM</i> Esp: 1,2% Ant: 1,2% Obs: 1,6%	Brasil <i>FGV inflación IGPM MoM</i> Esp: 1,47% Ant: 1,83% Obs: 1,74%	Japón <i>Índice manuf grande Tankan</i> Esp: 12 Ant: 18 Obs: 14	México <i>S&P Global Mexico Manufacturing PMI</i> Esp: -- Ant: 48 Obs: 49,2
Estados Unidos <i>Bienes avanzados balanza comercial</i> Esp: -\$106.5b Ant: -\$107.6b Obs: -\$106.6b	Japón <i>Ventas al por menor MoM</i> Esp: -0,3% Ant: -1,9% Obs: -0,8%	México <i>Tasa de desempleo NSA</i> Esp: 3,65% Ant: 3,71% Obs: 3,74%	Reino Unido <i>Prc de casas nacionales MoM</i> Esp: 0,5% Ant: 1,7% Obs: 1,1%	Eurozona <i>S&P Global Eurozone Manufacturing PMI</i> Esp: 57 Ant: 57 Obs: 56,5

Fuente: Bloomberg

⁴ Esp: Esperado; Ant: Anterior; Obs: Observado.

b. Semana actual

Lunes	Martes	Miércoles	Jueves	Viernes
04 Abril	05 Abril	06 Abril	07 Abril	08 Abril
Estados Unidos <i>Órdenes bienes duraderos</i> Esp: -2,2% Ant: -2,2% Obs: --	Colombia <i>IPC YoY</i> Esp: 8,49% Ant: 8,01% Obs: --	Estados Unidos <i>Solicitudes de hipoteca MBA</i> Esp: -- Ant: -6,8% Obs: --	Estados Unidos <i>Peticiones iniciales de desempleo</i> Esp: 200k Ant: 202k Obs: --	Brasil <i>IBGE IPCA inflación MoM</i> Esp: 1,34% Ant: 1,01% Obs: --
India <i>S&P Global India PMI Mfg</i> Esp: -- Ant: 54,9 Obs: --	Colombia <i>IPC (MoM)</i> Esp: 0,98% Ant: 1,63% Obs: --	Reino Unido <i>S&P Global/CIPS UK Construction PMI</i> Esp: 58 Ant: 59,1 Obs: --	México <i>IPC YoY</i> Esp: 7,35% Ant: 7,28% Obs: --	Brasil <i>IBGE inflación IPCA YoY</i> Esp: 11% Ant: 10,54% Obs: --
Estados Unidos <i>Pedidos de fábrica</i> Esp: -0,6% Ant: 1,4% Obs: --	Estados Unidos <i>Balanza comercial</i> Esp: -\$88.5b Ant: -\$89.7b Obs: --	India <i>S&P Global India PMI Services</i> Esp: -- Ant: 51,8 Obs: --	Japón <i>BoP Balanza por cuenta corriente</i> Esp: ¥1450.0b Ant: -¥1188.7b Obs: --	Estados Unidos <i>Inventarios al por mayor MoM</i> Esp: 2,1% Ant: 2,1% Obs: --
Brasil <i>Total de préstamos pendientes</i> Esp: 4700b Ant: 4671b Obs: --	Estados Unidos <i>Índice ISM Services</i> Esp: 58,4 Ant: 56,5 Obs: --	India <i>S&P Global India PMI Composite</i> Esp: -- Ant: 53,5 Obs: --	India <i>Tipo de recompra RBI</i> Esp: 4% Ant: 4% Obs: --	Brasil <i>IPC FGV IPC-S</i> Esp: -- Ant: 1,35% Obs: --
Estados Unidos <i>Durables no transportación</i> Esp: -0,6% Ant: -0,6% Obs: --	Eurozona <i>S&P Global Eurozone Composite PMI</i> Esp: 54,5 Ant: 54,5 Obs: --	China <i>Reservas internacionales</i> Esp: \$3193.83b Ant: \$3213.83b Obs: --	México <i>IPC (MoM)</i> Esp: 0,88% Ant: 0,83% Obs: --	Chile <i>CPI MoM</i> Esp: 1,1% Ant: 0,3% Obs: --
Brasil <i>Balanza cuenta corriente</i> Esp: -\$1500m Ant: -\$8146m Obs: --	Reino Unido <i>S&P Global/CIPS UK Services PMI</i> Esp: 61 Ant: 61 Obs: --	Brasil <i>FGV inflación IGP-DI MoM</i> Esp: 2,03% Ant: 1,5% Obs: --	México <i>IPC quincenal</i> Esp: 0,4% Ant: 0,48% Obs: --	Japón <i>Índice de confianza del consumidor</i> Esp: 36,8 Ant: 35,3 Obs: --
Brasil <i>Deuda neta como % del PIB</i> Esp: 57% Ant: 56,6% Obs: --	China <i>Servicios PMI de China Caixin</i> Esp: 49,7 Ant: 50,2 Obs: --	México <i>Inversión fija bruta</i> Esp: 4% Ant: 7,6% Obs: --	Perú <i>Tipo referencial</i> Esp: 4,5% Ant: 4% Obs: --	Chile <i>CPI YoY</i> Esp: 8,6% Ant: 7,8% Obs: --
Japón <i>Composite PMI Japón de Jibun Bank</i> Esp: -- Ant: 49,3 Obs: --	México <i>Reservas internacionales semanal</i> Esp: -- Ant: \$200530m Obs: --	Japón <i>Compras japonesas de bonos ext</i> Esp: -- Ant: -¥708.2b Obs: --	México <i>Bi-Weekly Core CPI</i> Esp: 0,3% Ant: 0,35% Obs: --	Estados Unidos <i>Ventas de comercio al por mayor MoM</i> Esp: -- Ant: 4% Obs: --

Fuente: Bloomberg

ANEXO 1: OPERACIONES DE MERCADO ABIERTO

Cuadro 1¹

SalDOS Contables de OMAS del Banco de la República			
Cifras en miles de millones de pesos			
	28-feb-22	31-ene-22	Diferencia Mes Anterior
I. Operaciones Definitivas 1/	30,178.4	30,868.4	-690.0
A. Tes clase A	0.0	0.0	0.0
B. Tes clase B	29,553.4	30,016.0	-462.6
C. TES ley 546	0.0	0.0	0.0
D. Títulos Fogafin	0.0	0.0	0.0
Títulos Hipotecarios Clase A	0.0	0.0	0.0
Títulos Hipotecarios Clase B	0.0	0.0	0.0
Títulos Hipotecarios Clase C	0.0	0.0	0.0
Títulos Capitalización Banca Pública	0.0	0.0	0.0
E. Títulos Deuda Privada	625.0	852.4	-227.4
II. Operaciones Transitorias	12,999.8	13,765.3	-765.4
E. Expansión transitoria	13,860.4	15,947.1	-2,086.7
Repos a 1 día	8,612.4	10,374.3	-1,761.9
Repos a 7 días	2,073.2	2,080.3	-7.1
Repos a 14 días	0.0	0.0	0.0
Repos a 28 días	0.0	0.0	0.0
Repos a 30 días	382.3	516.0	-133.7
Repos a 60 días	0.0	0.0	0.0
Repos a 90 días	0.0	0.0	0.0
Repos a 180 días	1,451.0	1,395.0	56.0
Repos a 270 días	954.0	1,194.0	-240.0
Repos a 360 días	387.6	387.6	0.0
F. Contracción transitoria	860.6	2,181.8	-1,321.2
Repo reversa	0.0	0.0	0.0
Depósitos Remunerados	860.6	2,181.8	-1,321.2
Total (I + II)	43,178.3	44,633.7	-1,455.4

Fuente: Banco de la República

1/. Corresponde al valor presente de los saldos de los títulos en el portafolio del BR valorados a tasas de mercado.

Cuadro 2²

Total saldo de operaciones de mercado abierto por plazos al vencimiento al 01-abr-2022

Montos en miles de millones

	PLAZO										TOTAL	VARIACION	
	3	7	28	30	60	90	180	270	361	SEMANAL		AÑO CORRIDO	
DEPÓSITOS CONTRACCION	703.09	0.00	0.00	0.00	0.00	0.00	0.00	0.00	0.00	0.00	703.09	372.85	-2,645.34
SUBASTA	0.00	0.00	0.00	0.00	0.00	0.00	0.00	0.00	0.00	0.00	0.00	0.00	0.00
VENTANILLA	703.09	0.00	0.00	0.00	0.00	0.00	0.00	0.00	0.00	0.00	703.09	372.85	-2,645.34
											0.00	0.00	0.00
REPOS EXPANSION (REPO B.R.)	8,537.40	51.40	0.00	477.70	0.00	0.00	1,666.00	754.00	387.55	11,874.05	-762.15	1,776.50	
SUBASTA	8,532.40	51.40	0.00	477.70	0.00	0.00	1,666.00	754.00	387.55	11,869.05	-764.65	1,773.50	
VENTANILLA	5.00	0.00	0.00	0.00	0.00	0.00	0.00	0.00	0.00	5.00	2.50	3.00	
OVERNIGHT	0.00	0.00	0.00	0.00	0.00	0.00	0.00	0.00	0.00	0.00	0.00	0.00	
										0.00	0.00	0.00	
APOYO TRANSITORIO	0.00	0.00	0.00	0.00	0.00	0.00	0.00	0.00	0.00	0.00	0.00	0.00	
SUBASTA	0.00	0.00	0.00	0.00	0.00	0.00	0.00	0.00	0.00	0.00	0.00	0.00	
VENTANILLA	0.00	0.00	0.00	0.00	0.00	0.00	0.00	0.00	0.00	0.00	0.00	0.00	
										0.00	0.00	0.00	

Fuente: DFV

El saldo refleja las operaciones adjudicadas

No se incluyen operaciones de subastas de FRECH

¹ Datos disponibles hasta el 28 febrero 2022

² Incluye operaciones de repos con colateral título de deuda privada y repos con colateral pagarés. El saldo refleja las operaciones adjudicadas vigentes.

Cuadro 3³

Banco de la República Sección Mesa de Dinero MILES DE MILLONES DE \$							
COMPOSICION DEL SALDO DE LAS OPERACIONES DE MERCADO ABIERTO							
FECHA	OPERACIONES DE CONTRACCIÓN			OPERACIONES DE EXPANSIÓN			
	SUBASTA	VENTANILLA	SALDO	REPOS ENTIDADES FINANCIERAS			
				SUBASTA	VENTANILLA	OVERNIGHT	SALDO
15/01/2021	5507.90	518.13	6026.03	5636.30	0.00	0.00	5636.30
22/01/2021	4674.90	133.80	4808.70	5232.10	0.00	0.00	5232.10
29/01/2021	3232.80	221.49	3454.29	7348.90	0.00	0.00	7348.90
05/02/2021	2298.50	119.63	2418.13	8803.00	0.00	0.00	8803.00
12/02/2021	2066.00	17.35	2083.35	7218.11	0.00	0.00	7218.11
19/02/2021	2103.00	724.44	2827.44	4493.72	80.00	1.00	4574.72
26/02/2021	1928.00	121.53	2049.53	4705.60	0.00	0.00	4705.60
05/03/2021	4106.66	30.23	4136.89	4515.54	0.00	4.10	4519.64
12/03/2021	12661.50	838.68	13500.18	2779.10	0.00	50.00	2829.10
19/03/2021	9397.50	15.16	9412.66	3499.10	0.00	0.00	3499.10
26/03/2021	6951.00	25.38	6976.38	4100.70	0.00	0.00	4100.70
31/03/2021	9181.00	15.18	9196.18	4388.50	0.00	0.00	4388.50
09/04/2021	5355.00	110.97	5465.97	3447.30	30.00	0.00	3477.30
16/04/2021	5794.40	40.42	5834.82	4459.70	200.00	0.00	4659.70
23/04/2021	3713.00	95.87	3808.87	6513.89	0.00	0.00	6513.89
30/04/2021	4619.00	45.13	4664.13	7542.65	0.00	0.00	7542.65
07/05/2021	3434.00	39.01	3473.01	10572.50	5.00	0.00	10577.50
14/05/2021	3620.00	38.47	3658.47	11801.94	0.00	0.00	11801.936
21/05/2021	2547.00	150.94	2697.94	16137.61	50.00	0.00	16187.607
28/05/2021	1290.00	541.08	1831.08	13682.41	0.00	0.00	13682.407
04/06/2021	320.00	434.29	754.29	13983.21	198.00	0.00	14181.207
11/06/2021	270.00	712.89	982.89	11471.21	0.00	0.00	11471.207
18/06/2021	0.00	722.32	722.32	12279.40	0.00	0.00	12279.396
25/06/2021	0.00	552.92	552.92	10103.61	10.70	0.00	10114.307
02/07/2021	0.00	1271.41	1271.41	12758.95	184.00	0.00	12942.954
09/07/2021	0.00	877.07	877.07	8854.53	0.00	0.00	8854.525
16/07/2021	0.00	776.60	776.60	11412.85	1.00	0.00	11413.854
23/07/2021	0.00	736.26	736.26	14734.50	0.00	0.00	14734.498
30/07/2021	0.00	945.70	945.70	11542.45	0.00	0.00	11542.454
06/08/2021	0.00	808.16	808.16	13878.14	1.00	0.00	13879.139
13/08/2021	0.00	816.57	816.57	11659.10	705.00	0.00	12364.104
20/08/2021	0.00	528.93	528.93	17516.06	0.00	0.00	17516.064
27/08/2021	0.00	724.39	724.39	13828.09	4.00	4.10	13836.195
03/09/2021	0.00	271.73	271.73	16472.70	0.00	0.00	16472.704
10/09/2021	0.00	519.28	519.28	11372.64	0.00	0.00	11372.638
17/09/2021	0.00	191.57	191.57	15887.25	13.80	0.00	15901.054
24/09/2021	0.00	404.55	404.55	19650.52	0.00	0.00	19650.520
01/10/2021	0.00	175.85	175.85	23248.25	0.00	0.00	23248.247
08/10/2021	0.00	143.84	143.84	18202.75	0.00	0.00	18202.754
15/10/2021	0.00	140.76	140.76	17486.75	0.00	0.00	17486.751
22/10/2021	0.00	487.96	487.96	17235.23	0.00	0.00	17235.227
29/10/2021	0.00	326.59	326.59	18819.75	250.00	0.00	19069.754
05/11/2021	0.00	888.13	888.13	18874.40	160.00	0.00	19034.400
12/11/2021	0.00	979.95	979.95	23723.75	17.00	0.00	23740.754
19/11/2021	0.00	182.87	182.87	27397.27	728.00	0.00	28125.268
26/11/2021	0.00	836.69	836.69	22900.69	0.00	0.00	22900.695
03/12/2021	0.00	1293.45	1293.45	18347.41	0.00	0.00	18347.408
10/12/2021	0.00	600.95	600.95	18908.99	0.00	0.00	18908.988
17/12/2021	0.00	642.78	642.78	20103.25	0.00	0.00	20103.254
24/12/2021	0.00	592.32	592.32	9377.75	0.00	0.00	9377.754
31/12/2021	0.00	3348.44	3348.44	10095.55	2.00	0.00	10097.550
07/01/2022	0.00	434.76	434.76	11695.15	0.00	0.00	11695.154
14/01/2022	0.00	3866.18	3866.18	16614.65	2911.00	0.00	19525.654
21/01/2022	0.00	303.20	303.20	14177.95	0.00	0.00	14177.954
28/01/2022	0.00	793.72	793.72	16387.35	0.00	0.00	16387.350
04/02/2022	0.00	436.77	436.77	21378.50	6.00	6.00	21390.504
11/02/2022	0.00	881.68	881.68	16643.65	0.00	0.00	16643.654
18/02/2022	0.00	369.33	369.33	17519.06	21.00	0.00	17540.059
25/02/2022	0.00	941.02	941.02	13644.69	100.00	0.00	13744.694
04/03/2022	0.00	771.06	771.06	13882.70	0.00	0.00	13882.704
11/03/2022	0.00	2241.47	2241.47	6353.75	0.00	0.00	6353.754
18/03/2022	0.00	657.76	657.76	11925.16	15.00	0.00	11940.160
25/03/2022	0.00	330.24	330.24	12633.70	2.50	0.00	12636.204
01/04/2022	0.00	703.09	703.09	11869.05	5.00	0.00	11874.054

Montos en miles de millones

³ Incluye operaciones de repos con colateral título de deuda privada y repos con colateral pagarés. El saldo refleja las operaciones adjudicadas vigentes.

ANEXO 2: AGREGADOS MONETARIOS

CUADRO 5
M3 PÚBLICO** Y PRIVADO*

(Miles de millones de pesos)

	diciembre			marzo			junio			septiembre			diciembre		
	2019	2020	var %	2020	2021	var %	2020	2021	var %	2020	2021	var %	2020	2021	var %
M3 Privado*	490,344	559,528	13.9	512,649	556,965	8.6	537,376	569,459	6.0	532,709	571,536	7.3	559,528	624,252	11.6
Efectivo	75,252	94,627	25.7	71,951	91,363	27.0	81,634	95,036	16.4	83,914	95,679	14.0	94,627	108,550	14.7
DEPÓSITOS	415,092	464,901	11.8	440,698	465,602	5.7	455,742	474,423	4.1	448,795	475,856	6.0	464,901	515,701	10.9
Ctas. Ctes.	44,798	56,207	25.5	55,477	59,094	6.5	52,373	60,295	15.1	50,224	61,413	22.3	56,207	69,208	23.1
CDT	164,733	155,706	-5.5	164,702	150,585	-8.6	165,855	149,090	-10.1	162,908	146,936	-9.8	155,706	147,507	-5.3
Ahorro	170,756	216,523	26.8	186,124	218,656	17.5	203,124	226,492	11.5	200,437	228,260	13.9	216,523	255,248	17.9
Otros	34,805	36,465	1.9	34,395	37,266	8.3	34,390	38,546	12.1	35,226	39,248	11.4	36,465	43,739	19.9
M3 Público**	54,476	59,282	8.8	58,892	62,862	6.7	60,297	66,400	10.1	62,063	67,864	9.3	59,282	69,203	16.7
Ctas. Ctes.	9,040	9,908	9.6	9,503	10,630	11.9	9,847	10,823	9.9	9,632	11,405	18.4	9,908	10,453	5.5
CDT	6,154	5,279	-14.2	6,378	5,604	-12.1	6,328	5,909	-6.6	6,768	6,707	-0.9	5,279	5,121	-3.0
Ahorro	27,737	31,892	15.0	32,910	35,437	7.7	33,689	37,631	11.7	35,021	37,902	8.2	31,892	41,052	28.7
Fiduciarios	6,881	7,420	7.8	7,248	7,966	9.9	7,662	8,543	11.5	7,839	8,470	8.0	7,420	7,662	3.3
Otros	4,664	4,783	2.5	2,853	3,225	13.0	2,771	3,494	26.1	2,803	3,380	20.6	4,783	4,915	2.8
M3 Total***	544,820	618,810	13.4	571,541	619,826	8.4	597,673	635,859	6.4	594,772	639,400	7.5	618,810	693,455	12.1

CARTERA PÚBLICA** Y PRIVADA*

(Miles de millones de pesos)

Cartera Bruta	482,735	500,789	3.7	503,944	506,062	0.4	507,245	517,653	2.1	501,096	532,864	6.3	500,789	551,529	10.1
Pública	20,028	20,415	1.9	21,467	20,091	-6.4	20,773	19,995	-3.7	20,133	18,738	-6.9	20,415	20,848	2.1
Privada	462,708	480,373	3.8	482,477	485,972	0.7	486,472	497,658	2.3	480,962	514,126	6.9	480,373	530,682	10.5

Variación anual - para la cartera pública y privada, incluye Leasing Financiero

*Incluye hogares, empresas no financieras, sociedades financieras (depositarias y no depositarias) y no residentes

** Incluye entidades públicas del orden nacional, departamental y municipal y sociedades públicas no financieras.

***A partir de las estadísticas con corte a jun /2020 se excluyeron los CDT y los bonos en poder del Banco de la República, y se reprocesó la serie desde mar /2020 hasta la fecha.

Fuentes: Banco de la República, cálculos con información de los balances de los establecimientos de crédito y del formato 338 de la Superintendencia Financiera.

ANEXO 3: CARTERA

CUADRO 1
Evolución de la Cartera Bruta Total¹

Semana	Fecha	Cartera M/L MM\$			Cartera M/E en pesos MM\$			Cartera Total 1/ MM\$			Cartera M/E en US\$1/ (Millones)		
		2021	2022	Var. % Anual	2021	2022	Var. % Anual	2021	2022	Var. % Anual	2021	2022	Var. % Anual
		2022	2022		2021	2022		2021	2022		2021	2022	
1	ene-07	489,638.6	538,487.0	10.0	14,853.8	19,727.9	32.8	504,492.3	558,214.8	10.6	4,270.6	4,879.0	14.2
2	ene-14	489,009.7	539,179.9	10.3	14,853.3	19,457.3	31.0	503,863.0	558,637.2	10.9	4,284.4	4,872.1	13.7
3	ene-21	489,470.1	540,345.1	10.4	15,212.1	19,324.0	27.0	504,682.2	559,669.0	10.9	4,315.2	4,874.5	13.0
4	ene-28	490,276.6	542,658.7	10.7	15,573.0	18,818.1	20.8	505,849.6	561,476.7	11.0	4,375.1	4,725.1	8.0
5	feb-04	489,672.3	543,977.0	11.1	15,608.5	18,602.7	19.2	505,280.7	562,579.7	11.3	4,405.1	4,694.5	6.6
6	feb-11	492,033.3	548,078.0	11.4	15,522.7	18,313.1	18.0	507,556.0	566,391.1	11.6	4,415.3	4,674.7	5.9
7	feb-18	493,415.2	550,714.9	11.6	15,801.4	18,265.6	15.6	509,216.6	568,980.5	11.7	4,444.3	4,651.0	4.6
8	feb-25	493,961.8	553,468.5	12.0	16,095.9	18,060.5	12.2	510,057.7	571,529.1	12.1	4,441.0	4,618.3	4.0
9	mar-04	493,395.4	554,332.4	12.4	15,926.2	17,356.8	9.0	509,321.7	571,689.2	12.2	4,375.1	4,560.3	4.2
10	mar-11	493,855.4	556,778.9	12.7	15,689.9	17,024.4	8.5	509,545.3	573,803.3	12.6	4,388.4	4,447.8	1.4
11	mar-18	495,098.6	559,170.4	12.9	15,621.5	16,626.3	6.4	510,720.1	575,796.8	12.7	4,396.3	4,351.7	-1.0
12	mar-25	496,208.2	560,981.8	13.1	16,180.2	16,360.7	1.1	512,388.3	577,342.5	12.7	4,414.3	4,321.7	-2.1
13	abr-01	496,049.1			16,358.3			512,407.4			4,446.9		
14	abr-08	495,797.4			16,192.8			511,990.2			4,436.1		
15	abr-15	496,531.9			16,024.3			512,556.2			4,456.7		
16	abr-22	497,951.8			16,403.8			514,355.6			4,506.5		
17	abr-29	498,832.4			16,889.8			515,722.2			4,515.8		
18	may-06	498,933.2			17,188.8			516,122.0			4,565.0		
19	may-13	500,246.9			17,022.6			517,269.5			4,622.1		
20	may-20	501,092.0			17,352.4			518,444.5			4,641.9		
21	may-27	502,392.6			17,533.5			519,926.1			4,719.3		
22	jun-03	502,286.1			16,898.6			519,184.7			4,682.1		
23	jun-10	503,326.2			16,680.4			520,006.6			4,600.2		
24	jun-17	504,479.1			17,544.1			522,023.2			4,673.7		
25	jun-24	505,780.2			17,513.4			523,293.6			4,684.0		
26	jul-01	506,969.4			17,738.3			524,707.7			4,696.2		
27	jul-08	507,279.8			18,157.9			525,437.7			4,741.6		
28	jul-15	508,019.2			18,206.5			526,225.7			4,780.5		
29	jul-22	508,686.2			18,758.7			527,444.9			4,841.6		
30	jul-29	509,684.8			19,127.8			528,812.7			4,945.3		
31	ago-05	509,668.0			19,757.4			529,425.3			5,002.7		
32	ago-12	510,479.8			19,455.7			529,935.5			5,079.5		
33	ago-19	511,516.6			19,774.8			531,291.4			5,103.2		
34	ago-26	513,237.4			19,654.7			532,892.1			5,126.2		
35	sep-02	514,486.6			19,428.0			533,914.6			5,126.1		
36	sep-09	515,000.2			19,639.2			534,639.4			5,118.6		
37	sep-16	517,276.9			19,701.6			536,978.5			5,146.5		
38	sep-23	518,423.0			19,746.3			538,169.4			5,135.8		
39	sep-30	520,748.2			19,484.5			540,232.7			5,152.8		
40	oct-07	521,324.2			19,207.0			540,531.2			5,100.4		
41	oct-14	522,854.7			18,978.0			541,832.7			5,030.6		
42	oct-21	524,344.5			19,028.0			543,372.5			5,033.4		
43	oct-28	527,587.6			18,635.0			546,222.6			4,924.1		
44	nov-04	527,661.7			19,177.7			546,839.4			4,940.5		
45	nov-11	529,692.2			19,237.8			548,929.9			4,947.3		
46	nov-18	531,771.6			19,395.0			551,166.6			4,943.3		
47	nov-25	532,790.5			20,023.8			552,814.3			4,995.8		
48	dic-02	535,122.1			19,812.3			554,934.4			5,017.9		
49	dic-09	536,307.5			19,184.6			555,492.2			4,934.7		
50	dic-16	538,357.7			19,726.9			558,084.6			4,931.9		
51	dic-23	540,411.1			19,495.6			559,906.8			4,881.0		
52	dic-30	540,089.6			19,338.8			559,428.4			4,857.6		

¹ Corresponde a Cartera Ajustada. No incluye la cartera de las entidades financieras especiales (EFE).

Fuente: Formato 281 de la Superintendencia Financiera.

CUADRO 3
Desembolsos y Tasas de Interés Cartera Comercial ¹
Moneda Legal

Semana	Fecha	Comercial ²				Ordinario				Preferencial				Tesorería			
		Desembolsos MM\$		Tasa de interés % ³		Desembolsos MM\$		Tasa de interés % ³		Desembolsos MM\$		Tasa de interés % ³		Desembolsos MM\$		Tasa de interés % ³	
		2021	2022	2021	2022	2021	2022	2021	2022	2021	2022	2021	2022	2021	2022	2021	2022
1	ene-07	2,043.3	1,497.9	6.64	7.85	645.9	684.6	8.07	9.17	1,011.4	676.9	4.33	6.20	386.0	136.4	10.31	9.37
2	ene-14	1,981.2	2,362.7	6.62	8.22	769.4	934.1	7.56	8.81	1,049.0	997.2	5.99	6.90	162.8	431.5	6.30	9.98
3	ene-21	2,887.8	2,737.6	6.36	7.83	1,099.6	1,170.2	7.68	9.01	1,669.5	1,379.1	5.36	6.84	118.7	188.3	8.30	7.76
4	ene-28	2,882.7	3,859.4	6.25	7.79	1,350.9	1,624.6	7.71	8.77	1,429.4	1,773.0	4.73	6.64	102.4	461.8	8.18	8.77
5	feb-04	1,831.6	3,226.3	6.64	7.90	932.0	1,448.3	7.84	9.03	831.6	1,637.0	5.11	6.93	68.0	141.0	9.02	7.53
6	feb-11	3,816.6	5,013.7	5.44	8.30	1,954.1	2,327.1	6.29	8.66	1,682.2	2,466.6	4.35	7.98	180.2	220.0	6.45	8.19
7	feb-18	3,180.9	3,733.8	5.91	8.39	1,266.1	1,944.7	7.36	9.40	1,811.5	1,618.2	4.75	7.18	103.2	170.9	8.36	8.30
8	feb-25	3,542.7	4,384.8	5.95	8.46	1,580.7	1,818.9	7.61	9.88	1,847.9	2,190.0	4.41	7.52	114.2	375.8	7.75	7.12
9	mar-04	2,682.6	3,665.4	6.15	8.84	1,029.8	1,897.5	7.48	9.76	1,463.5	1,635.7	4.70	7.79	189.2	132.3	10.12	8.67
10	mar-11	2,294.2	3,721.3	6.22	8.84	1,079.8	1,520.9	7.51	10.28	1,045.7	2,058.5	4.75	7.76	168.7	141.9	7.07	8.99
11	mar-18	3,013.9	3,281.2	5.96	9.31	1,320.8	1,585.4	7.26	10.50	1,462.0	1,569.0	4.66	8.13	231.1	126.8	6.78	9.06
12	mar-25	3,071.7	3,016.9	5.50	9.42	1,225.9	1,363.6	6.94	10.53	1,731.3	1,453.6	4.42	8.42	114.6	199.7	6.41	9.12
13	abr-01	3,316.9		5.46		1,272.8		7.22		2,002.8		4.30		41.2		7.71	
14	abr-08	2,635.4		5.30		1,153.7		6.70		1,320.1		3.93		161.6		6.41	
15	abr-15	2,757.2		6.02		1,215.6		7.27		1,365.7		4.79		175.9		6.90	
16	abr-22	3,168.0		5.64		1,333.6		6.96		1,681.8		4.46		152.6		7.16	
17	abr-29	4,231.7		5.47		1,795.5		6.92		2,265.3		4.23		170.8		6.74	
18	may-06	2,806.4		5.33		887.7		7.10		1,834.9		4.34		83.8		8.14	
19	may-13	3,166.4		5.16		1,212.5		6.74		1,747.9		3.98		206.1		5.88	
20	may-20	2,743.0		5.34		1,045.2		6.83		1,632.0		4.28		65.9		8.16	
21	may-27	3,948.1		5.67		1,646.1		6.91		2,108.8		4.67		193.1		5.91	
22	jun-03	2,774.7		6.09		1,197.2		7.25		1,470.1		5.07		107.4		7.18	
23	jun-10	2,897.0		5.77		991.6		7.33		1,736.4		4.81		169.0		6.43	
24	jun-17	2,905.9		5.99		1,113.1		7.31		1,701.5		4.98		91.4		8.81	
25	jun-24	3,416.2		5.80		1,494.1		6.86		1,769.8		4.72		152.3		7.89	
26	jul-01	3,968.2		5.89		1,700.7		7.25		2,115.4		4.68		152.2		7.34	
27	jul-08	2,250.3		5.74		899.4		7.39		1,265.4		4.39		85.5		8.39	
28	jul-15	2,795.3		5.85		1,217.4		7.32		1,441.9		4.52		136.0		6.83	
29	jul-22	2,318.7		6.53		976.1		7.21		1,027.6		4.90		314.9		9.70	
30	jul-29	3,552.8		5.89		1,607.9		7.31		1,806.1		4.55		138.8		6.92	
31	ago-05	2,271.4		6.11		1,026.5		7.46		1,157.2		4.74		87.7		8.49	
32	ago-12	2,603.9		6.15		1,220.5		7.22		1,288.1		4.93		95.3		8.94	
33	ago-19	2,501.9		5.71		974.4		7.43		1,435.1		4.37		92.4		8.30	
34	ago-26	3,458.5		5.74		1,393.7		7.37		1,912.5		4.41		152.3		7.59	
35	sep-02	3,464.2		6.25		1,589.8		7.45		1,757.2		5.07		117.2		7.54	
36	sep-09	2,944.8		6.09		1,157.9		7.34		1,636.7		5.10		150.1		7.21	
37	sep-16	3,514.0		6.07		1,564.0		6.93		1,824.5		5.19		125.4		8.10	
38	sep-23	3,211.7		6.05		1,325.7		7.40		1,637.7		4.87		248.2		6.62	
39	sep-30	4,254.1		6.10		1,964.9		7.55		2,062.9		4.70		226.3		6.37	
40	oct-07	2,991.6		6.92		1,218.0		7.65		1,254.2		5.05		519.4		9.74	
41	oct-14	3,023.8		6.60		1,353.4		7.67		1,453.3		5.55		217.0		7.00	
42	oct-21	2,593.7		6.45		1,112.2		7.57		1,213.4		5.60		268.0		5.63	
43	oct-28	4,936.5		6.28		2,329.2		7.53		2,359.3		5.06		248.0		6.01	
44	nov-04	2,197.3		6.75		1,001.5		8.02		989.6		5.70		206.2		5.60	
45	nov-11	2,881.7		6.94		1,378.5		7.91		1,240.7		5.92		262.6		6.62	
46	nov-18	2,406.9		7.01		1,277.1		7.83		982.1		5.93		147.8		7.11	
47	nov-25	3,212.3		6.91		1,594.9		8.08		1,227.9		5.65		389.5		6.09	
48	dic-02	4,614.3		6.72		2,009.6		8.14		2,448.8		5.52		156.0		7.26	
49	dic-09	2,874.7		6.88		1,214.3		8.20		1,410.3		5.65		250.2		7.44	
50	dic-16	4,712.5		7.13		2,347.9		8.04		2,183.3		6.14		181.2		7.26	
51	dic-23	4,081.2		7.48		1,978.4		8.37		1,900.3		6.55		202.5		7.62	
52	dic-30	4,269.5		6.98		1,729.3		8.19		2,422.4		6.13		117.8		6.63	

1/ Incluye leasing financiero

2/ Promedio ponderado por monto de las tasa de los créditos ordinarios, de tesorería y preferenciales. No incluye construcción de vivienda.

3/ Promedio ponderado por monto

Fuente: Formato 088 de la Superintendencia Financiera.

CUADRO 4

Desembolsos y Tasas de Interés Cartera de Consumo y Tarjeta de crédito ¹

Moneda Legal

Semana	Fecha	Consumo ²				Tarjetas de Crédito ³			
		Desembolsos MM\$		Tasa de interés % ⁴		Desembolsos MM\$		Tasa de interés % ⁴	
		2021	2022	2021	2022	2021	2022	2021	2022
1	ene-07	936	1,419	15.00	16.87	487	672	23.97	24.57
2	ene-14	882	1,437	15.47	17.27	434	680	23.90	24.35
3	ene-21	1,412	2,179	14.75	16.96	499	738	23.78	24.34
4	ene-28	2,056	2,462	14.17	16.26	517	741	23.67	24.28
5	feb-04	1,430	2,383	14.66	16.46	539	741	24.07	24.69
6	feb-11	1,661	2,264	14.38	16.79	525	731	24.09	25.07
7	feb-18	1,820	2,630	14.14	16.82	527	723	24.13	25.18
8	feb-25	2,841	2,985	13.26	16.28	577	741	24.13	25.05
9	mar-04	1,765	2,817	13.84	16.48	583	752	24.12	25.27
10	mar-11	1,867	2,298	13.92	17.11	547	888	24.17	25.26
11	mar-18	1,910	2,377	13.62	16.92	559	870	24.22	25.40
12	mar-25	2,061	2,052	13.55	17.17	531	715	24.26	25.63
13	abr-01	1,785		13.38		455		24.16	
14	abr-08	1,594		14.05		537		24.00	
15	abr-15	1,923		13.82		495		23.77	
16	abr-22	1,945		13.49		509		23.85	
17	abr-29	2,553		13.08		500		23.71	
18	may-06	1,289		13.69		485		23.90	
19	may-13	1,561		13.88		560		23.83	
20	may-20	1,413		13.88		591		24.03	
21	may-27	2,072		13.44		622		23.85	
22	jun-03	1,926		13.79		628		23.88	
23	jun-10	1,370		14.26		609		24.00	
24	jun-17	1,496		14.18		661		23.93	
25	jun-24	1,983		13.70		709		23.81	
26	jul-01	2,417		13.78		735		23.75	
27	jul-08	1,326		14.71		674		23.93	
28	jul-15	1,951		14.54		718		23.84	
29	jul-22	1,661		14.35		663		23.88	
30	jul-29	2,720		13.83		693		23.41	
31	ago-05	1,685		14.70		676		23.74	
32	ago-12	1,766		14.58		651		23.77	
33	ago-19	1,681		14.63		630		23.88	
34	ago-26	2,505		13.84		666		23.61	
35	sep-02	2,523		14.02		691		23.51	
36	sep-09	1,991		15.02		644		23.71	
37	sep-16	2,207		14.84		677		23.44	
38	sep-23	2,300		14.32		674		23.49	
39	sep-30	2,844		13.85		701		23.33	
40	oct-07	2,184		14.98		721		23.62	
41	oct-14	2,457		14.68		692		23.63	
42	oct-21	2,022		14.57		664		23.61	
43	oct-28	2,996		13.71		911		23.42	
44	nov-04	1,772		14.67		642		23.76	
45	nov-11	2,528		14.95		714		23.84	
46	nov-18	2,084		15.21		809		23.83	
47	nov-25	2,722		14.64		865		23.95	
48	dic-02	2,759		14.64		944		23.83	
49	dic-09	1,645		15.72		821		24.80	
50	dic-16	2,305		15.50		804		24.67	
51	dic-23	2,299		15.07		950		24.60	
52	dic-30	1,936		15.23		683		24.51	

1/ Incluye leasing financiero.

2/ Incluye créditos en pesos y en UVR.

3/ Promedio ponderado por monto. No incluye avances ni compras a 1 mes.

4/ Corresponde al promedio ponderado por monto de la tasa de los desembolsos en pesos y en UVR. Antes de realizar el promedio ponderado, a la tasa de interés de los créditos en UVR se les sumó la variación anual de la UVR de la respectiva semana.

Fuente: Formato 088 de la Superintendencia Financiera.

CUADRO 5

Desembolsos y Tasas de Interés Cartera de Microcrédito e Hipotecaria¹

Moneda Legal

Semana	Fecha 2022	Microcrédito				Hipotecaria ²							
		Desembolsos MM\$		Tasa de interés % ³		Construcción		Adquisición					
		2021	2022	2021	2022	Desembolsos MM\$	Tasa de interés % ⁴	Desembolsos MM\$	Tasa de interés % ⁴				
						2021	2022	2021	2022	2021	2022	2021	2022
1	ene-07	62	64	38.12	39.24	22	24	7.04	8.68	170	163	9.40	9.37
2	ene-14	84	103	38.67	39.27	25	25	6.94	7.54	141	139	9.27	9.46
3	ene-21	123	155	39.06	38.71	43	35	7.26	8.53	206	223	9.40	9.42
4	ene-28	160	167	37.47	37.70	49	65	7.87	7.94	461	283	9.45	9.53
5	feb-04	113	145	38.50	37.79	86	54	6.78	9.06	211	280	9.32	9.56
6	feb-11	122	161	39.40	38.33	32	49	6.57	9.15	388	353	9.41	9.75
7	feb-18	134	171	38.98	37.67	42	52	7.11	8.83	491	418	9.37	9.73
8	feb-25	175	177	37.66	37.46	40	69	8.14	8.70	631	442	9.08	9.84
9	mar-04	122	157	38.56	36.76	27	55	8.08	9.27	299	376	9.16	9.91
10	mar-11	136	152	38.44	38.02	44	62	7.17	9.21	334	272	9.08	10.31
11	mar-18	153	160	38.59	37.99	41	81	7.04	9.05	363	314	9.05	10.42
12	mar-25	129	128	38.09	38.04	50	144	6.53	11.08	321	309	9.12	10.36
13	abr-01	140		37.37		29		7.48		448		9.05	
14	abr-08	83		39.06		29		7.50		268		9.11	
15	abr-15	112		38.03		52		6.78		316		9.00	
16	abr-22	138		38.20		33		7.63		367		8.96	
17	abr-29	169		36.88		39		6.85		600		9.00	
18	may-06	55		38.70		41		6.92		243		8.95	
19	may-13	96		38.71		48		6.45		297		8.86	
20	may-20	88		38.69		25		6.88		261		8.91	
21	may-27	123		37.65		45		7.24		495		8.86	
22	jun-03	108		37.38		33		7.35		483		8.85	
23	jun-10	143		39.18		31		7.32		254		9.00	
24	jun-17	93		38.77		22		7.54		256		8.88	
25	jun-24	125		38.41		41		6.61		376		8.94	
26	jul-01	131		36.75		49		6.76		608		8.82	
27	jul-08	84		38.81		36		7.48		239		8.97	
28	jul-15	137		38.05		33		7.07		349		8.94	
29	jul-22	117		37.58		27		7.44		305		8.96	
30	jul-29	172		36.34		93		6.97		705		8.90	
31	ago-05	119		37.55		33		7.83		285		8.96	
32	ago-12	130		37.91		45		7.03		332		8.95	
33	ago-19	122		36.87		45		7.59		286		8.93	
34	ago-26	161		36.87		29		7.70		444		9.06	
35	sep-02	155		35.62		30		7.38		530		9.00	
36	sep-09	134		38.50		48		6.57		303		9.04	
37	sep-16	144		37.97		48		7.50		330		9.09	
38	sep-23	149		37.39		42		6.92		398		9.03	
39	sep-30	185		34.95		59		8.32		700		9.08	
40	oct-07	115		38.31		35		7.29		288		9.11	
41	oct-14	151		38.04		47		7.13		363		9.13	
42	oct-21	121		37.92		26		8.06		284		9.11	
43	oct-28	183		36.55		92		7.43		751		9.07	
44	nov-04	106		37.28		40		7.84		209		9.22	
45	nov-11	156		38.03		53		7.59		300		9.25	
46	nov-18	137		37.61		56		7.42		274		9.29	
47	nov-25	179		37.15		81		7.72		429		9.26	
48	dic-02	170		36.38		71		8.16		540		9.24	
49	dic-09	119		37.43		42		7.66		257		9.41	
50	dic-16	161		37.94		92		7.70		392		9.48	
51	dic-23	150		37.56		74		7.60		442		9.44	
52	dic-30	123		35.64		42		8.17		635		9.43	

1/ Incluye leasing financiero.

2/ Incluye créditos en pesos y en UVR.

3/ Promedio ponderado por monto

4/ Corresponde al promedio ponderado por monto de la tasa de los desembolsos en pesos y en UVR. Antes de realizar el promedio ponderado, a la tasa de interés de los créditos en UVR se les sumó la variación anual de la UVR de la respectiva semana.

Fuente: Formato 088 de la Superintendencia Financiera.

GRAFICO 1

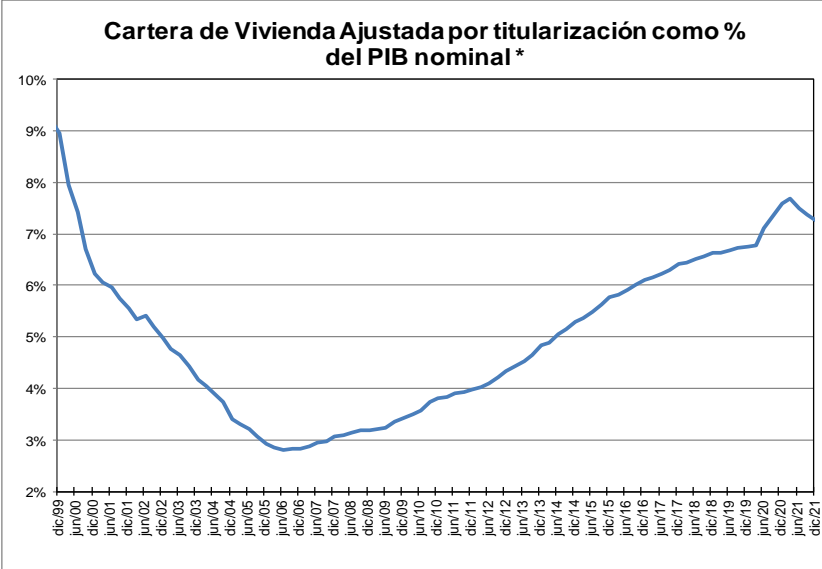
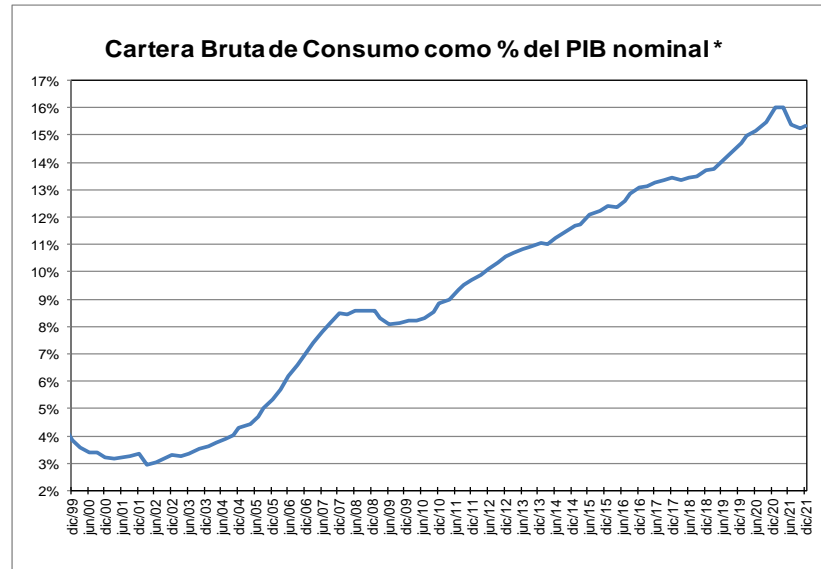
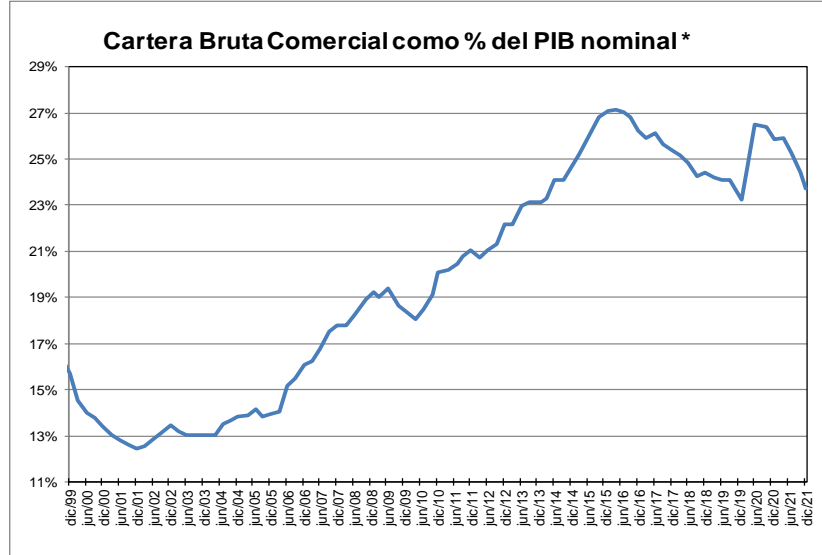
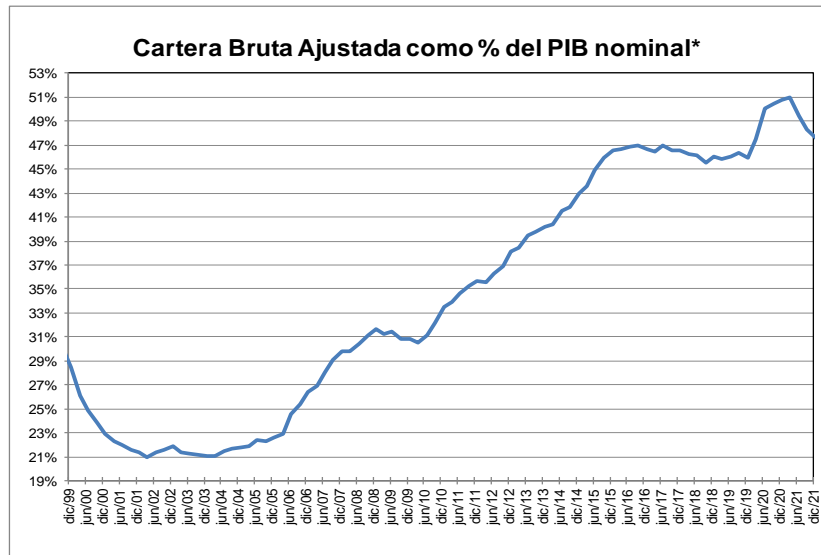

* Corresponde a cartera en moneda total y no incluye la cartera de las entidades financieras especiales. El PIB se refiere al nominal sin desestacionalizar.

Fuente: A partir de 2002 Formato 281 de la Superintendencia financiera de Colombia y ajustes del BR. Antes balances mensuales.

GRAFICO 2
Cartera e Inversiones (brutas) / Total Activos *
(Moneda Total)

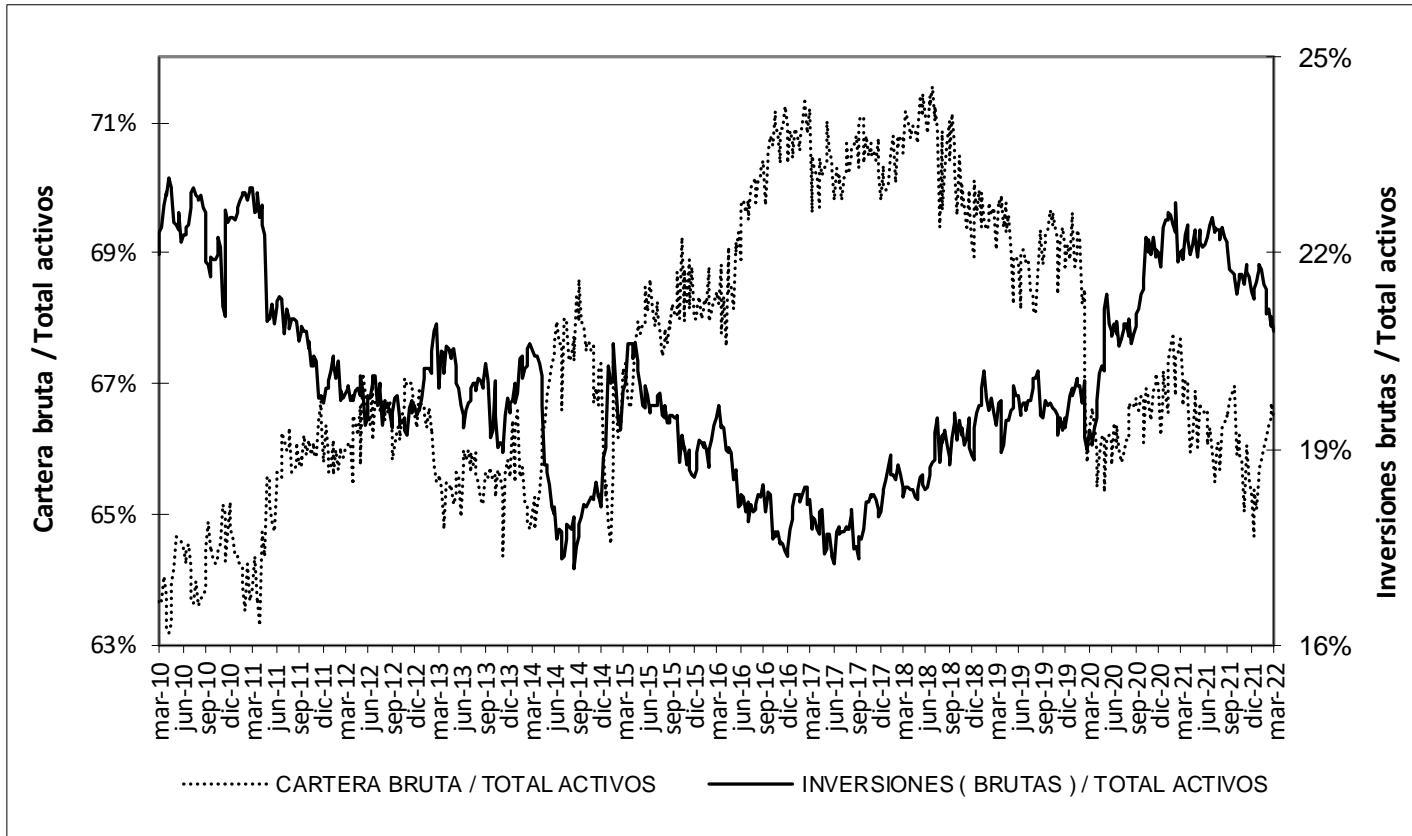

* Sin entidades financieras especiales

Fuente: Banco de la República

ANEXO 4. MERCADO CAMBIARIO

Gráfico 1

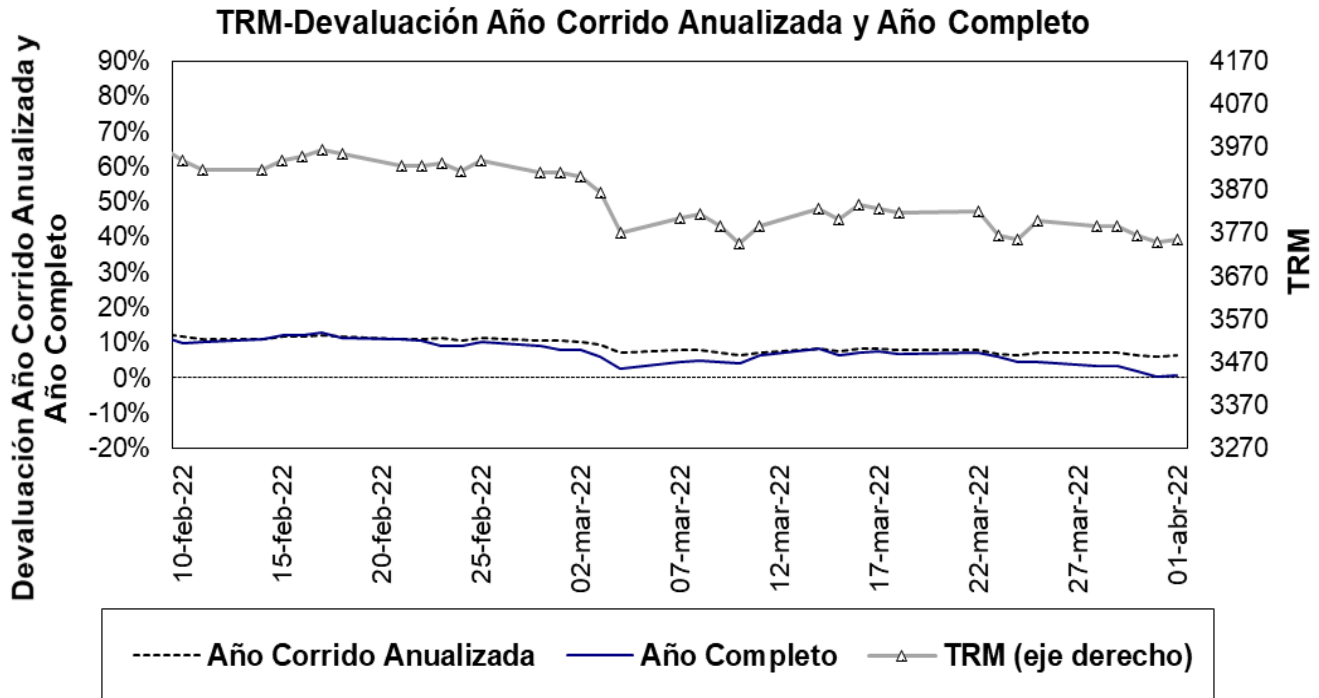

Fuente: Superfinanciera, Banco de la República

Gráfico 2⁵

Índice de tasa de cambio real promedio
Promedio total-ponderaciones según promedios móviles de orden 12

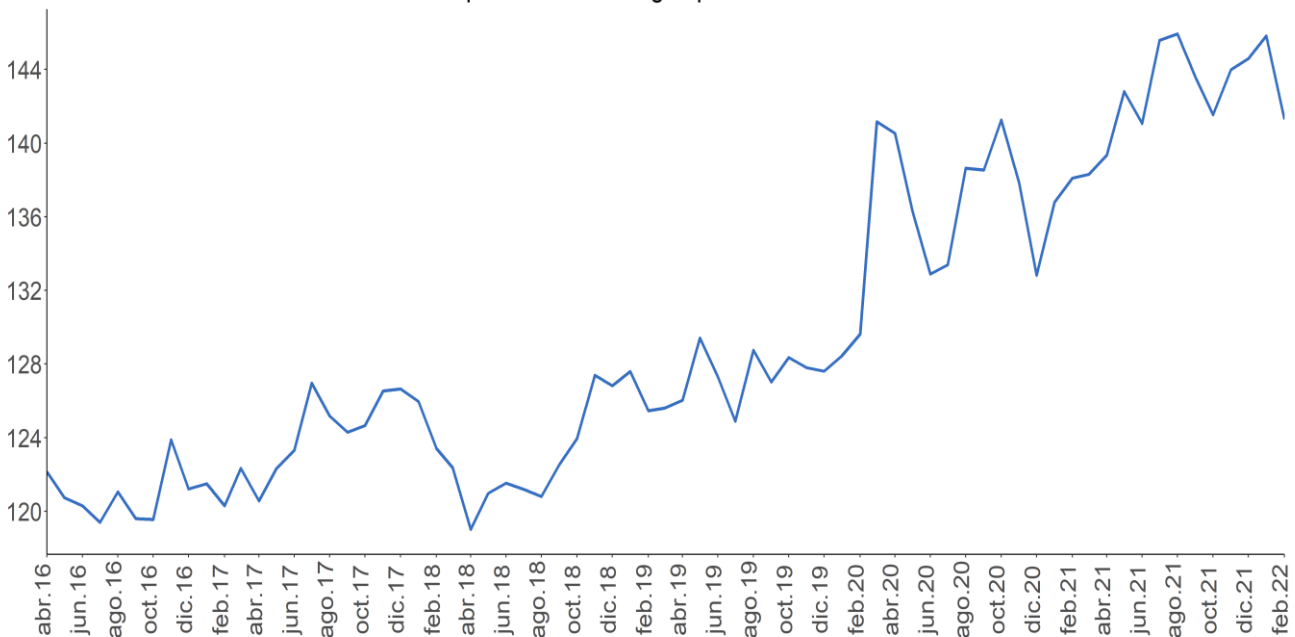

Fuente: Banco de la República.

⁵ El índice de la tasa de cambio real (ITCR) es un precio relativo que compara el valor de una canasta de bienes para dos países distintos y los expresa en la misma moneda. Este cálculo se lleva a cabo mediante un promedio geométrico ponderado de los niveles de relación entre Colombia y sus principales socios comerciales.

ANEXO 5: MERCADO FORWARD⁶

Cuadro 3

SALDOS DE OPERACIONES FORWARD												
millones de USD	SALDOS DE COMPRA DE LOS IMC CON:				SALDOS DE VENTA DE LOS IMC CON:				SALDOS NETOS DE COMPRA DE LOS IMC CON: (compras-ventas)			SALDO COMPRAS NETAS IMC
	Fondos Pensiones	Intragrupo y Offshore	Interbancario	Resto	Fondos Pensiones	Intragrupo y Offshore	Interbancario	Resto	Fondos Pensiones	Intragrupo y Offshore	Resto	
1-mar-22	\$ 10,941	\$ 19,928	\$ 19,581	\$ 4,242	\$ 2,375	\$ 24,985	\$ 19,581	\$ 8,304	\$ 8,566	-\$ 5,057	-\$ 4,062	-\$ 553
2-mar-22	\$ 10,857	\$ 20,634	\$ 19,861	\$ 4,169	\$ 2,371	\$ 25,101	\$ 19,861	\$ 8,689	\$ 8,486	-\$ 4,467	-\$ 4,521	-\$ 502
3-mar-22	\$ 10,651	\$ 21,251	\$ 19,852	\$ 4,163	\$ 2,270	\$ 24,926	\$ 19,852	\$ 9,222	\$ 8,381	-\$ 3,675	-\$ 5,060	-\$ 354
4-mar-22	\$ 11,165	\$ 21,543	\$ 20,688	\$ 4,158	\$ 3,003	\$ 24,925	\$ 20,688	\$ 9,357	\$ 8,162	-\$ 3,382	-\$ 5,200	-\$ 419
7-mar-22	\$ 11,418	\$ 22,100	\$ 20,780	\$ 4,214	\$ 3,182	\$ 25,190	\$ 20,780	\$ 9,459	\$ 8,236	-\$ 3,089	-\$ 5,244	-\$ 97
8-mar-22	\$ 11,444	\$ 22,390	\$ 21,279	\$ 4,260	\$ 3,190	\$ 25,315	\$ 21,279	\$ 9,605	\$ 8,254	-\$ 2,926	-\$ 5,344	-\$ 16
9-mar-22	\$ 11,347	\$ 23,694	\$ 21,155	\$ 4,212	\$ 3,073	\$ 25,953	\$ 21,155	\$ 9,787	\$ 8,274	-\$ 2,259	-\$ 5,574	\$ 440
10-mar-22	\$ 11,154	\$ 23,461	\$ 20,564	\$ 4,244	\$ 2,945	\$ 25,980	\$ 20,564	\$ 9,783	\$ 8,210	-\$ 2,520	-\$ 5,539	\$ 151
11-mar-22	\$ 11,173	\$ 23,582	\$ 20,243	\$ 4,274	\$ 2,942	\$ 25,905	\$ 20,243	\$ 9,859	\$ 8,231	-\$ 2,323	-\$ 5,585	\$ 323
14-mar-22	\$ 10,123	\$ 21,536	\$ 19,660	\$ 4,380	\$ 1,896	\$ 23,809	\$ 19,660	\$ 9,943	\$ 8,226	-\$ 2,273	-\$ 5,563	\$ 390
15-mar-22	\$ 10,255	\$ 21,852	\$ 19,589	\$ 4,299	\$ 1,914	\$ 24,230	\$ 19,589	\$ 9,870	\$ 8,341	-\$ 2,377	-\$ 5,571	\$ 393
16-mar-22	\$ 10,392	\$ 21,590	\$ 19,413	\$ 4,280	\$ 2,085	\$ 23,896	\$ 19,413	\$ 9,801	\$ 8,307	-\$ 2,306	-\$ 5,521	\$ 480
17-mar-22	\$ 10,285	\$ 21,621	\$ 19,364	\$ 4,059	\$ 2,095	\$ 23,807	\$ 19,364	\$ 9,612	\$ 8,190	-\$ 2,187	-\$ 5,553	\$ 450
18-mar-22	\$ 10,299	\$ 21,263	\$ 19,509	\$ 4,151	\$ 2,051	\$ 23,507	\$ 19,509	\$ 9,607	\$ 8,248	-\$ 2,244	-\$ 5,456	\$ 547
22-mar-22	\$ 10,330	\$ 21,224	\$ 19,431	\$ 4,081	\$ 2,076	\$ 23,134	\$ 19,431	\$ 9,694	\$ 8,254	-\$ 1,910	-\$ 5,613	\$ 732
23-mar-22	\$ 10,179	\$ 21,136	\$ 19,462	\$ 3,981	\$ 1,921	\$ 22,890	\$ 19,462	\$ 9,623	\$ 8,259	-\$ 1,754	-\$ 5,642	\$ 863
24-mar-22	\$ 10,156	\$ 21,475	\$ 19,360	\$ 3,950	\$ 1,881	\$ 23,150	\$ 19,360	\$ 9,559	\$ 8,275	-\$ 1,675	-\$ 5,608	\$ 992
25-mar-22	\$ 10,241	\$ 21,980	\$ 19,552	\$ 3,906	\$ 1,867	\$ 23,687	\$ 19,552	\$ 9,617	\$ 8,375	-\$ 1,708	-\$ 5,711	\$ 956
28-mar-22	\$ 10,333	\$ 22,582	\$ 19,804	\$ 3,909	\$ 1,783	\$ 24,290	\$ 19,804	\$ 9,545	\$ 8,550	-\$ 1,708	-\$ 5,636	\$ 1,205
29-mar-22	\$ 10,449	\$ 23,026	\$ 20,287	\$ 3,949	\$ 1,878	\$ 24,603	\$ 20,287	\$ 10,432	\$ 8,571	-\$ 1,576	-\$ 6,483	\$ 512
30-mar-22	\$ 10,432	\$ 23,037	\$ 20,407	\$ 3,904	\$ 1,719	\$ 24,627	\$ 20,407	\$ 10,462	\$ 8,712	-\$ 1,590	-\$ 6,558	\$ 564
31-mar-22	\$ 10,313	\$ 22,335	\$ 20,362	\$ 3,749	\$ 1,881	\$ 23,415	\$ 20,362	\$ 10,313	\$ 8,432	-\$ 1,080	-\$ 6,564	\$ 788

Fuente: Sistemas de negociación y registro de divisas. Cálculos: DOAM.

Gráfico 1

SALDOS DE COMPRA Y VENTA DE FORWARDS DE LOS IMC AL RESTO DE AGENTES (Excluye interbancario, FPC, intragrupo y offshore)

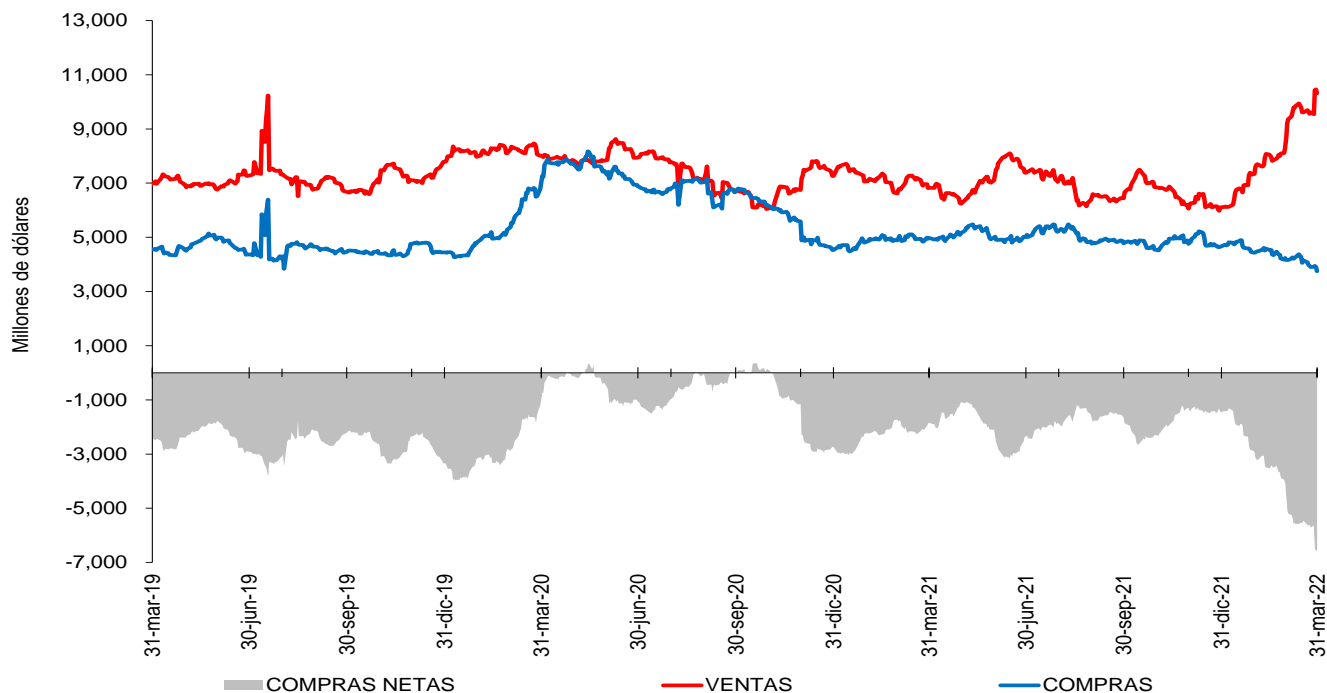

Fuente: Sistemas de negociación y registro de divisas. Cálculos: DOAM.

⁶ Las operaciones y posiciones de derivados de los IMC no incluyen las de las sociedades comisionistas de bolsa.

Gráfico 2

SALDOS DE COMPRA Y VENTA DE FORWARDS DE LOS IMC A LOS FONDOS DE PENSIONES Y CESANTÍAS

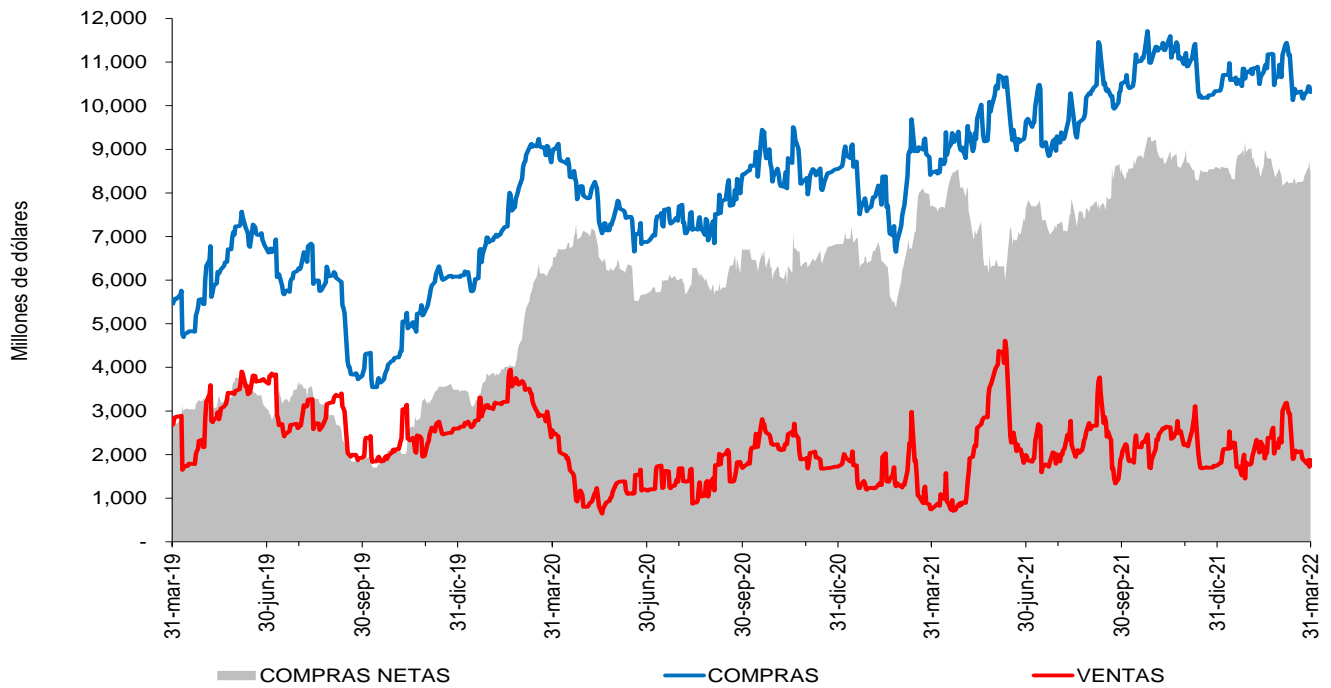

Fuente: Sistemas de negociación y registro de divisas. Cálculos: DOAM.

Gráfico 3

SALDOS DE COMPRA Y VENTA DE FORWARDS DE LOS IMC AL OFFSHORE, CASAS MATRICES Y FILIALES

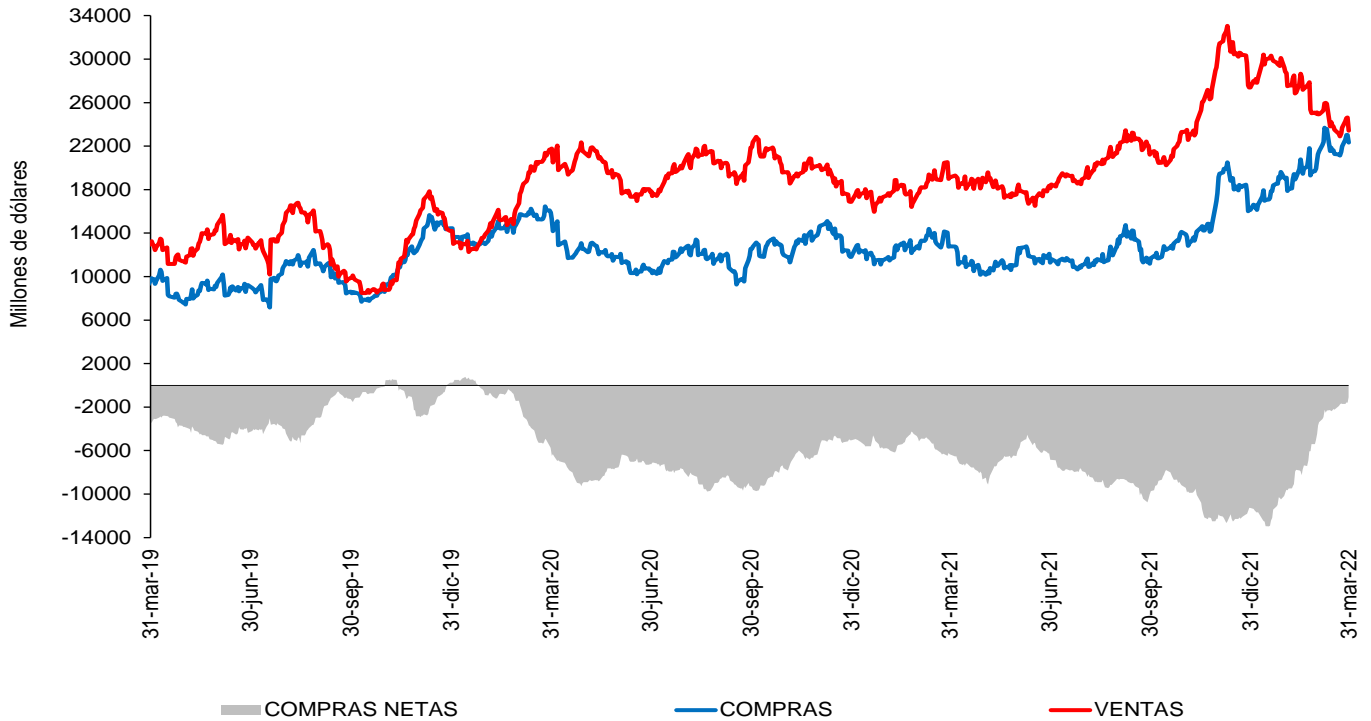

Fuente: Sistemas de negociación y registro de divisas. Cálculos: DOAM.

Cuadro 4
Devaluación implícita y tasas de interés

Diferencia DEVIMPAN - Diferencial Tasas de interes¹						
	Al resto del sector real		A Offshore, IG y otros financieros		A FPC y Fiduciarias	
	Compras	Ventas	Compras	Ventas	Compras	Ventas
3-14	0.59%	1.15%	0.58%	0.45%	0.91%	0.94%
15-35	-0.47%	0.22%	-0.11%	-0.12%	-0.12%	0.08%
36-60	-0.99%	-0.26%	-0.60%	-0.65%	-0.73%	-0.68%
61-90	0.08%	0.44%	0.03%	0.45%	-0.06%	0.00%
91-180	-0.61%	0.06%	-1.02%	-0.47%	-0.09%	-0.36%
>180	-0.63%	-0.33%	-0.58%	-0.01%	-0.48%	0.91%
Total	-0.25%	0.15%	-0.06%	0.04%	-0.17%	0.41%

¹ DEVIMPAN: Devaluación implícita anualizada
Fuente: Sistemas de negociación y registro de divisas.
Cálculos: DOAM

Cuadro 5
Tasas forward promedio y expectativas de tasa de cambio

Tasa promedio de operaciones forward¹						
Semana de Vencimiento						
Semana de negociación	31mar.2022		07abr.2022		14abr.2022	
	No. Obs	Tasa Prom	Tasa Prom	No. Obs	No. Obs	Tasa Prom
25mar.2022	235	3789.507	3783.535	154	NA	NA
31mar.2022	108	3,771.56	3,766.11	193	91	3771.897

¹ Tasa Forward operaciones fecha de cumplimiento +/- 5 días a la fecha en cumplimiento
Fuente: Sistemas de negociación y registro de divisas.
Cálculos: DOAM

Cuadro 6

	ENCUESTA DE EXPECTATIVAS DE LA TRM DEL BANCO DE LA REPÚBLICA									
	jun-21	jul-21	ago-21	sep-21	oct-21	nov-21	dic-21	ene-22	feb-22	mar-22
Pronóstico a:										
Fin de mes	\$ 3'607.77	\$ 3'778.65	\$ 3'906.48	\$ 3'810.98	\$ 3'750.38	\$ 3'838.35	\$ 3'862.72	\$ 3'971.11	\$ 3'961.96	\$ 3'822.34
dic-22	\$ 3'521.98	\$ 3'569.19	\$ 3'632.45	\$ 3'662.53	\$ 3'643.65	\$ 3'662.42	\$ 3'759.22	\$ 3'827.04	\$ 3'833.34	\$ 3'756.93
dic-23							\$ 3'657.82	\$ 3'746.42	\$ 3'741.73	\$ 3'696.81

Fuente: Banco de la República

ANEXO 6: MERCADO DE DEUDA PÚBLICA

Cuadro 1 Colocaciones de títulos TES "B" por subasta

(PESOS)

Fecha de cumplimiento	Fecha de emisión	Fecha de Vencimiento	Plazo	Valor nominal aprobado	Valor costo aprobado	Precio	Tasa de corte	Tasa cupón
29-mar-22	08-mar-22	07-mar-23	364 días	259'500'000'000	241'290'885'000	92.983	8.050	
22-mar-22	08-mar-22	07-mar-23	364 días	300'000'000'000	278'907'000'000	92.969	7.899	
15-mar-22	08-mar-22	07-mar-23	364 días	257'500'000'000	238'960'000'000	92.800	7.939	
08-mar-22	08-mar-22	07-mar-23	364 días	257'070'000'000	238'519'828'800	92.784	7.800	
01-mar-22	07/12/2021	06/12/2022	364 días	300'000'000'000	284'520'000'000	94.840	7.151	
22-feb-22	07/12/2021	06/12/2022	364 días	279'000'000'000	264'349'710'000	94.749	7.100	
27-oct-21	26-mar-21	26-mar-31	10 años	660'710'100'000	649'999'989'279	98.379	7.877	7.00
08-oct-21	26-mar-21	26-mar-31	10 años/2	85'500'000'000	85'525'650'000	100.030	7.556	7.00
29-sep-21	26-mar-21	26-mar-31	10 años	751'119'000'000	749'999'832'690	99.851	7.556	7.00
01-abr-22	26-mar-21	26-mar-31	10 años/2	330'758'000'000	278'256'782'660	84.127	9.751	7.00
23-mar-22	26-mar-21	26-mar-31	10 años	382'101'700'000	348'216'921'244	91.132	9.712	7.00
18-mar-22	26-mar-21	26-mar-31	10 años/2	427'709'200'000	390'130'669'688	91.214	9.674	7.00
09-mar-22	26-mar-21	26-mar-31	10 años	541'340'000'000	493'361'035'800	91.137	9.649	7.00
04-mar-22	26-mar-21	26-mar-31	10 años/2	0	0		9.110	7.00
23-feb-22	26-mar-21	26-mar-31	10 años	391'500'000'000	367'195'680'000	93.792	9.095	7.00
18-feb-22	26-mar-21	26-mar-31	10 años/2	204'501'900'000	193'379'041'659	94.561	8.936	7.00
09-feb-22	26-mar-21	26-mar-31	10 años	343'996'700'000	324'622'805'856	94.368	8.935	7.00
01-abr-22	28-may-21	28-may-42	21 años/2	0	0		9.933	9.25
23-mar-22	28-may-21	28-may-42	21 años	450'455'900'000	458'753'297'678	101.842	9.910	9.25
18-mar-22	28-may-21	28-may-42	21 años/2	297'969'900'000	301'941'838'767	101.333	9.956	9.25
09-mar-22	28-may-21	28-may-42	21 años	374'550'000'000	378'748'705'500	101.121	9.953	9.25
04-mar-22	28-may-21	28-may-42	21 años/2	0	0		9.515	9.25
23-feb-22	28-may-21	28-may-42	21 años	421'521'800'000	441'168'931'098	104.661	9.490	9.25
18-feb-22	28-may-21	28-may-42	21 años/2	206'712'400'000	218'645'906'852	105.773	9.349	9.25
09-feb-22	28-may-21	28-may-42	21 años	391'500'000'000	414'269'640'000	105.816	9.318	9.25
01-abr-22	26-oct-19	26-oct-50	31 años/2	0	0		9.945	7.25
23-mar-22	26-oct-19	26-oct-50	31 años	215'320'500'000	168'029'658'585	78.037	9.880	7.25
18-mar-22	26-oct-19	26-oct-50	31 años/2	106'143'700'000	82'302'763'543	77.539	9.934	7.25
09-mar-22	26-oct-19	26-oct-50	31 años	132'500'000'000	102'890'225'000	77.653	9.894	7.25
04-mar-22	26-oct-19	26-oct-50	31 años/2	0	0		9.522	7.25
23-feb-22	26-oct-19	26-oct-50	31 años	206'895'000'000	166'635'301'950	80.541	9.480	7.25
18-feb-22	26-oct-19	26-oct-50	31 años/2	213'358'700'000	174'028'157'242	81.566	9.340	7.25
09-feb-22	26-oct-19	26-oct-50	31 años	289'500'000'000	236'107'515'000	81.557	9.319	7.25

(UVR's)

Fecha de cumplimiento	Fecha de emisión	Fecha de Vencimiento	Plazo	Valor nominal aprobado	Valor costo aprobado	Precio	Tasa de corte	Tasa cupón
25-mar-22	18-abr-19	18-abr-29	10 años/2	0	0		3.534	2.25
16-mar-22	18-abr-19	18-abr-29	10 años	861'348'000	812'311'458	94.307	3.501	2.25
11-mar-22	18-abr-19	18-abr-29	10 años/2	0	0		3.492	2.25
02-mar-22	18-abr-19	18-abr-29	10 años	340'886'000	322'208'856	94.521	3.444	2.25
25-feb-22	18-abr-19	18-abr-29	10 años/2	0	0		3.355	2.25
16-feb-22	18-abr-19	18-abr-29	10 años	426'216'000	406'077'294	95.275	3.298	2.25
11-feb-22	18-abr-19	18-abr-29	10 años/2	0	0		3.262	2.25
25-mar-22	25-feb-19	25-feb-37	18 años/2	0	0		4.068	3.75
16-mar-22	25-feb-19	25-feb-37	18 años	361'000'000	350'151'950	96.995	4.039	3.75
11-mar-22	25-feb-19	25-feb-37	18 años/2	0	0		3.919	3.75
02-mar-22	25-feb-19	25-feb-37	18 años	476'000'000	469'307'440	98.594	3.880	3.75
25-feb-22	25-feb-19	25-feb-37	18 años/2	0	0		4.041	3.75
16-feb-22	25-feb-19	25-feb-37	18 años	627'000'000	631'100'580	100.654	4.020	3.75
11-feb-22	25-feb-19	25-feb-37	18 años/2	0	0		3.928	3.75
02-feb-22	25-feb-19	25-feb-37	18 años	729'999'000	742'671'783	101.736	3.908	3.75
25-mar-22	16-jun-17	16-jun-49	32 años/2	0	0		4.142	3.75
16-mar-22	16-jun-17	16-jun-49	32 años	366'000'000	355'536'060	97.141	4.098	3.75
11-mar-22	16-jun-17	16-jun-49	32 años/2	0	0		4.038	3.75
02-mar-22	16-jun-17	16-jun-49	32 años	754'000'000	739'983'140	98.141	4.025	3.75
25-feb-22	16-jun-17	16-jun-49	32 años/2	0	0		4.128	3.75
16-feb-22	16-jun-17	16-jun-49	32 años	523'000'000	506'321'530	96.811	4.100	3.75
11-feb-22	16-jun-17	16-jun-49	32 años/2	0	0		4.035	3.75
02-feb-22	16-jun-17	16-jun-49	32 años	494'500'000	484'234'180	97.924	4.020	3.75

1/Es segunda vuelta en la que únicamente presentan los Creadores de Mercado que se les haya aprobado en la primera subasta.

2/Colocación no competitiva en la que únicamente presentan los Creadores de Mercado que se les haya aprobado en la primera subasta

Fuente: Banco de la República

Cuadro 2

Mercado Primario

TES DE CORTO PLAZO - OPERACIONES DE TESORERIA (\$ mm)				
	Subasta	Cancelados	Saldo en circulación	Participación
TES Corto Plazo	3.813	3.873	3.813	19,1%
Cupo en administración vigente 2022			20.000	
Saldo por colocar			16.187	80,9%

Fuente: Departamento de Fiduciaria y Valores. Datos al 1 de abril de 2022.

Tipo	Denominaciones originales (mm)				\$ mm				Part.	
	Subasta	Convenida	Forzosa	Total	Subasta	Convenida	Forzosa	Total		
Pesos	8.531	1.063	0	9.594	8.531	1.063	0	9.594	75%	
UVR	8,15	2,61	0,00	10,76	2.382	763	0	3.145	25%	
(1) Total colocado					10.913	1.826	0	12.738	20,3%	
Participación porcentual					86%	14%	0%			
(2) Cupo de administración 2022									62.883	100%
Saldo por colocar (2) - (1)									50.144	79,7%

Fuente: Departamento de Fiduciaria y Valores. Datos al 1 de abril de 2022.

Cuadro 3

Proyección de vencimientos de TES denominados en pesos (\$ mm)					
TES en pesos	Concepto	Total semana	Sector financiero (1)	Fogafin	Otros
Semana del 3 de abril al 9 de abril	Capital	-	-	-	-
	Intereses (2)	-	-	-	-
Semana del 10 de abril al 16 de abril	Capital	-	-	-	-
	Intereses (2)	-	-	-	-
Semana del 17 de abril al 23 de abril	Capital	-	-	-	-
	Intereses (2)	-	-	-	-
Semana del 24 de abril al 30 de abril	Capital	-	-	-	-
	Intereses (2)	1.870,86	202,95	23,76	1.644,15
Semana del 1 de mayo al 7 de mayo	Capital	9.636,57	3.544,73	51,80	6.040,03
	Intereses (2)	674,56	248,13	3,63	422,80

Fuente: Departamento de Fiduciaria y Valores.

(1) Incluye bancos, CF, CFC, CAV, fiduciarias, fondos de pensiones privados y comisionistas de bolsa.

(2) Incluye cupones e intereses.

Gráfico 1

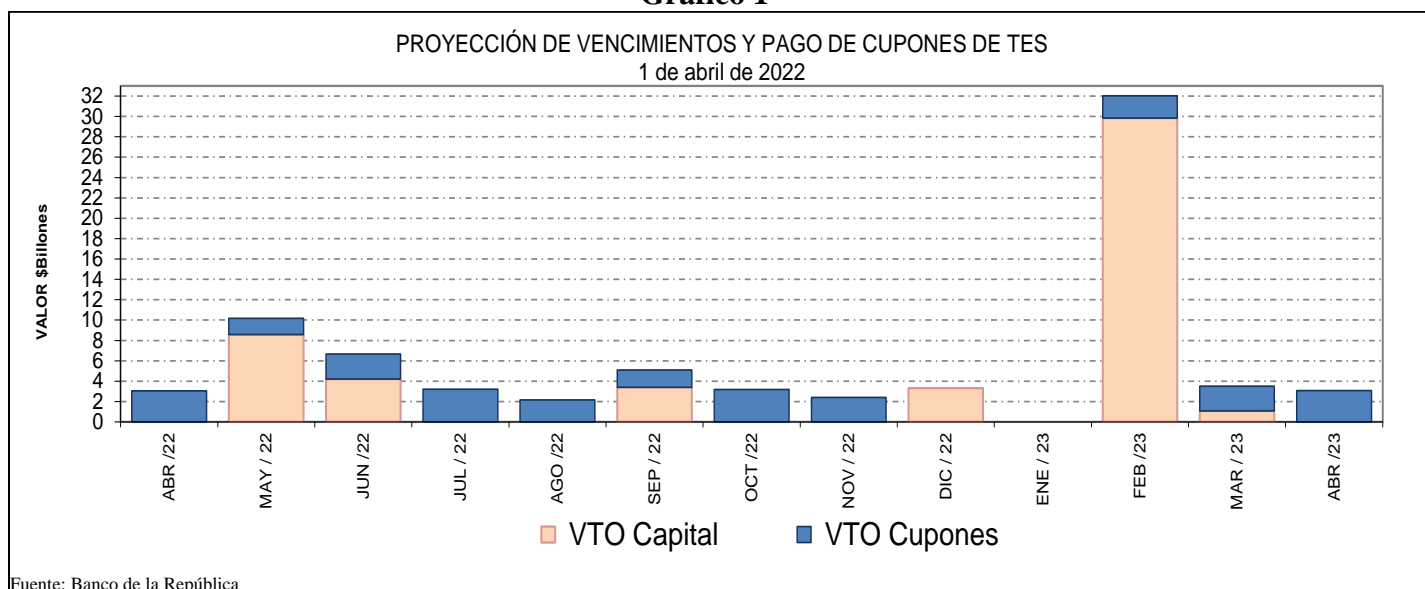

Fuente: Banco de la República

Cuadro 4
Saldos de deuda pública y Tenedores

Denominación	Plazo	Vencimiento				TOTAL	
		Vence 2022		Vence después		Saldo en Circulación (\$mm)	Participación
		Saldo en Circulación (\$mm)	Participación	Saldo en Circulación (\$mm)	Participación		
PESOS	<365 Días	\$ 18,967.26	4.56%	\$ 1,074.1	0.3%	\$ 20,041.33	4.8%
	2	\$ -	0%	\$ 24,563.55	5.9%	\$ 24,563.55	5.9%
	3	\$ -	0%	\$ 19,952.83	4.8%	\$ 19,952.83	4.8%
	4	\$ -	0%	\$ 28,778.99	6.9%	\$ 28,778.99	6.9%
	5	\$ -	0%	\$ 20,130.20	4.8%	\$ 20,130.20	4.8%
	6	\$ -	0%	\$ 31,180.97	7.5%	\$ 31,180.97	7.5%
	8	\$ -	0%	\$ 40,928.06	9.9%	\$ 40,928.06	9.9%
	10	\$ -	0%	\$ 27,953.50	6.7%	\$ 27,953.50	6.7%
	12	\$ -	0%	\$ 27,505.28	6.6%	\$ 27,505.28	6.6%
	14	\$ -	0%	\$ 12,094.52	2.9%	\$ 12,094.52	2.9%
	20	\$ -	0%	\$ 7,097.41	1.7%	\$ 7,097.41	1.7%
	28	\$ -	0%	\$ 16,532.64	4.0%	\$ 16,532.64	4.0%
	Total	\$ -	4.56%	\$ 257,792.03	62.0%	\$ 276,759.29	66.6%
	UVR	<365 Días	\$ -	0%	\$ 29,177.42	7.0%	\$ 29,177.42
3		\$ -	0%	\$ 11,473.15	2.8%	\$ 11,473.15	2.8%
4		\$ -	0%	\$ 19,892.50	4.8%	\$ 19,892.50	4.8%
7		\$ -	0%	\$ 9,647.35	2.3%	\$ 9,647.35	2.3%
10		\$ -	0%	\$ 13,209.75	3.2%	\$ 13,209.75	3.2%
13		\$ -	0%	\$ 21,178.24	5.1%	\$ 21,178.24	5.1%
14		\$ -	0%	\$ 20,586.02	5.0%	\$ 20,586.02	5.0%
27		\$ -	0%	\$ 13,667.92	3.3%	\$ 13,667.92	3.3%
Total	\$ -	0%	\$ 138,832.35	33.4%	\$ 138,832.35	33.4%	
Total		\$ 18,967.26	4.56%	\$ 396,624.38	95.4%	\$ 415,591.64	100.0%

* Datos actualizados al 01 abr 2022

Fuente: Banco de la República

Cuadro 7

Montos Negociados Mercado Secundario TES

Miles de millones de pesos

	SEN					Master Trader				
	TF	DOL	IPC	UVR	Total	TF	DOL	IPC	UVR	Total
Promedio Diario										
Semana Actual	1,095.80	0.00	0.00	2.11	1,097.91	773.05	0.00	0.00	1.75	774.80
Semana Anterior	900.38	0.00	0.00	1.91	902.28	308.55	0.00	0.00	1.00	309.54
Diferencia	195.43	0.00	0.00	0.20	195.63	464.50	0.00	0.00	0.75	465.25
Trimestre Anterior	265.88	0.00	0.00	0.27	266.15	90.29	0.00	0.00	0.33	90.63
Diferencia	829.93	0.00	0.00	1.84	831.77	682.75	0.00	0.00	1.42	684.17

Fuente: BVC. Datos al 01 de abril del 2022

Gráfico 2*
Curvas cero cupón TES UVR

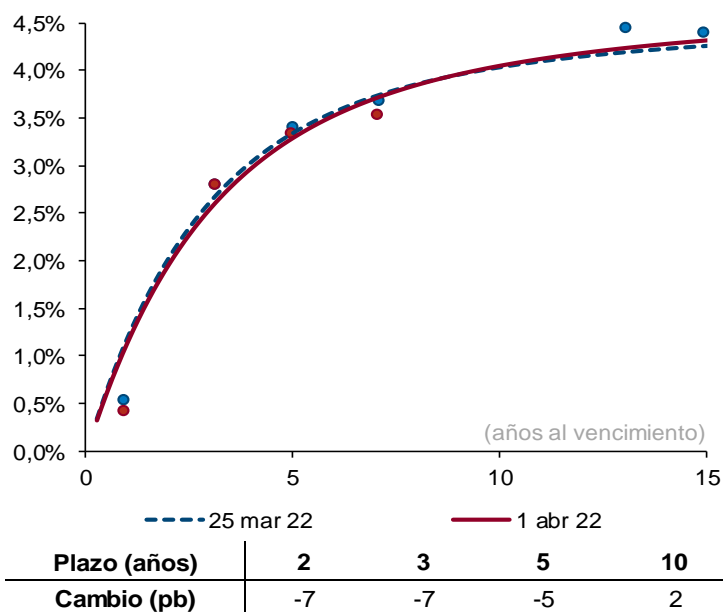

Fuente: SEN y Master Trader. Cálculos: Departamento de Operaciones y Análisis de Mercados. Las curvas se calculan mediante la metodología de Nelson & Siegel.

Cuadro 8

Expectativas de inflación

Plazo	Inflación Anual /1	DTF /1	TES TF - TES UVR /2				
			Semana Actual	Semana Anterior	Diferencia	Trimestre Anterior	Diferencia
			01-abr	25-mar	pbs.	31-mar	pbs.
3 Meses	5.25%	3.54%	5.91%	6.48%	-57.61	3.28%	262.42
6 Meses	4.97%	3.89%	6.28%	7.03%	-75.11	3.72%	255.95
9 Meses	4.80%	3.98%	6.53%	7.34%	-81.78	4.06%	246.14
12 Meses	4.65%	4.13%	6.69%	7.51%	-82.43	4.34%	234.55

/1 Según encuesta trimestral de expectativas de Enero del 2022

/2 Diferencia en Curva Spot

/3 Fuente: Banco de la República

Cuadro 9

Bonos República de Colombia

BONOS EN DOLARES	mar-23	feb-24	may-24	ene-26	abr-27	mar-29	ene-30	abr-31	abr-32	sep-37	ene-41	feb-42	feb-44	jun-45	may-49	may-51	feb-61
Spread Actual	174	164	151	200	230	271	284	294	307	368	390	349	399	385	395	351	335
Spread Semana Anterior	165	184	156	203	229	268	278	287	298	361	382	341	393	381	390	345	325
Diferencia Semana Anterior	9	-20	-5	-3	1	3	6	7	9	7	8	8	6	4	5	6	10
Precio Actual	99.28	99.93	108.34	99.66	95.64	95.89	85.40	84.19	83.10	111.72	96.21	77.59	89.28	83.25	84.28	74.84	70.57
Precio Semana Anterior	99.40	100.08	108.62	99.77	95.67	95.68	85.25	84.01	83.02	111.20	95.63	76.89	88.35	82.15	83.20	73.71	69.93
Diferencia Semana Anterior	-12	-15	-28	-11	-3	21	15	18	8	52	58	70	93	110	108	113	64
Rendimiento Actual	3.4	4.0	4.0	4.6	4.9	5.2	5.3	5.4	5.5	6.2	6.5	6.1	6.6	6.4	6.4	6.0	5.8
Rendimiento Semana Anterior	3.3	4.0	3.9	4.6	4.9	5.3	5.3	5.4	5.5	6.2	6.5	6.2	6.6	6.5	6.5	6.1	5.8
Diferencia Semana Anterior	1.40	0.70	1.00	0.30	0.10	-0.40	-0.20	-0.30	0.00	-0.50	-0.50	-0.70	-0.90	-1.10	-1.00	-1.10	-0.50

Las diferencias semanales y el Spread en p.b.

Fuente: Minhacienda.

ANEXO 7: MERCADO DE RENTA VARIABLE

Cuadro 1

Comportamiento de la Bolsa de Valores de Colombia			
	Volumen Transado*	MSCI COLCAP	Variación (%)**
28-mar	112.614	1'598.580	-0.52%
29-mar	100.620	1'599.180	-0.48%
30-mar	153.314	1'601.350	-0.34%
31-mar	102.905	1'616.080	0.57%
01-abr	127.375	1'626.890	1.25%

* Millones de pesos

**Variacion respecto utlimo dato semana anterior

Fuente: BVC.

ANEXO 8: MERCADOS INTERNACIONALES

Gráfico 1
índice VIX (promedio móvil 5 días)

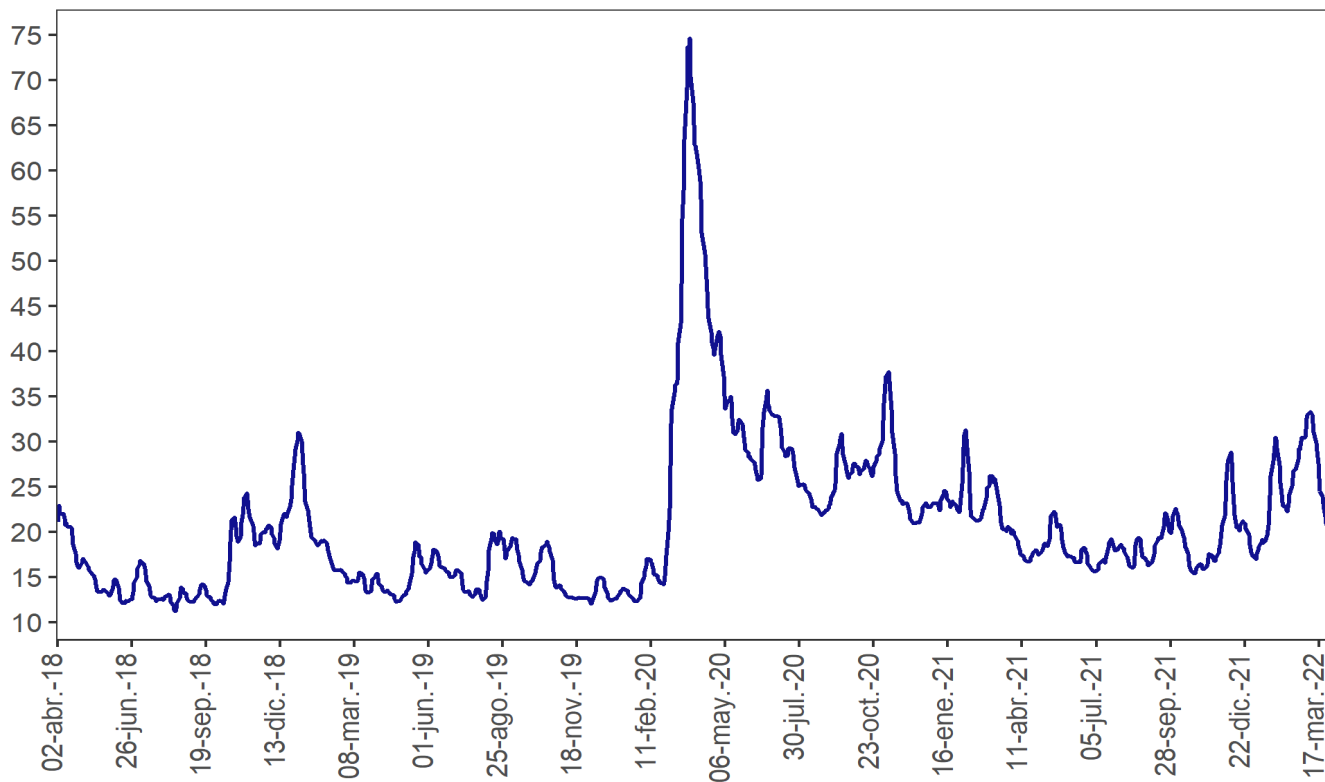

Nota: Información actualizada al 01 de abril del 2022.

Fuente: Bloomberg

ANEXO 9: FLUJOS CAMBIARIOS

Gráfico 1. Flujo de divisas de la Balanza Comercial
Flujos mensuales (Millones de dólares)

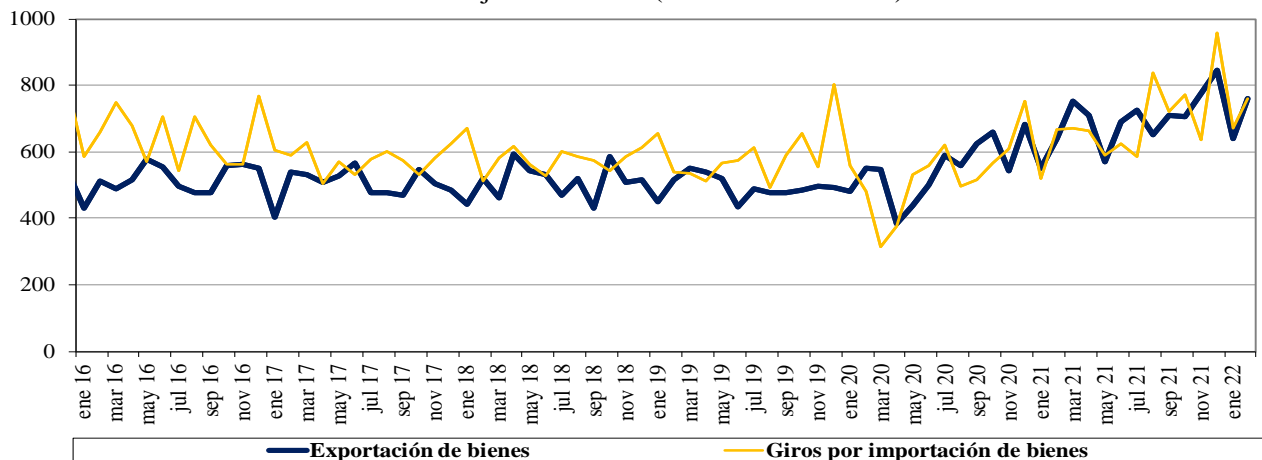

Fuente : Balanza Cambiaria - Banco de la República

Gráfico 2. Otros giros financieros netos
Flujos mensuales (Millones de dólares)

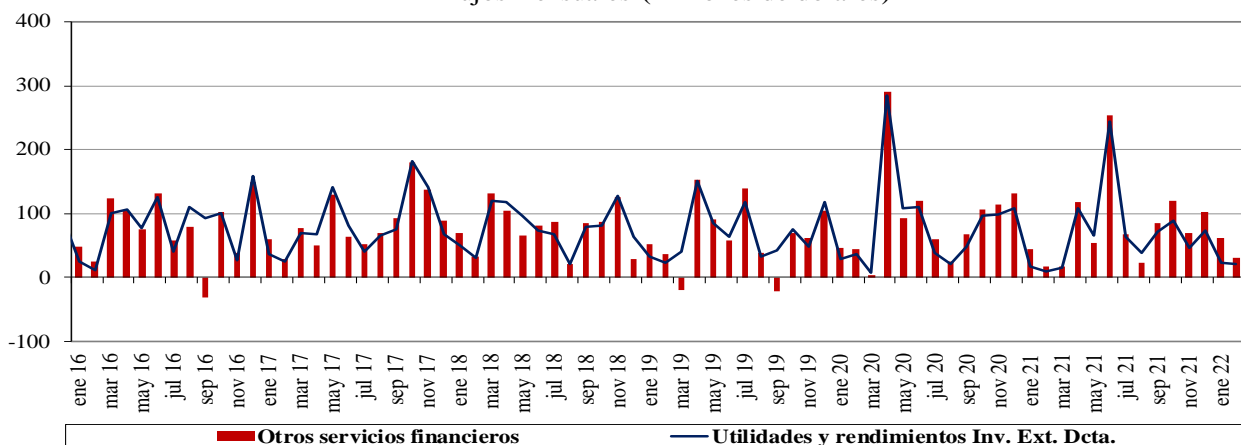

Fuente : Balanza Cambiaria - Banco de la República

Gráfico 3. Ingresos netos por transferencias, donaciones y remesas de trabajadores
Flujos mensuales (Millones de dólares)

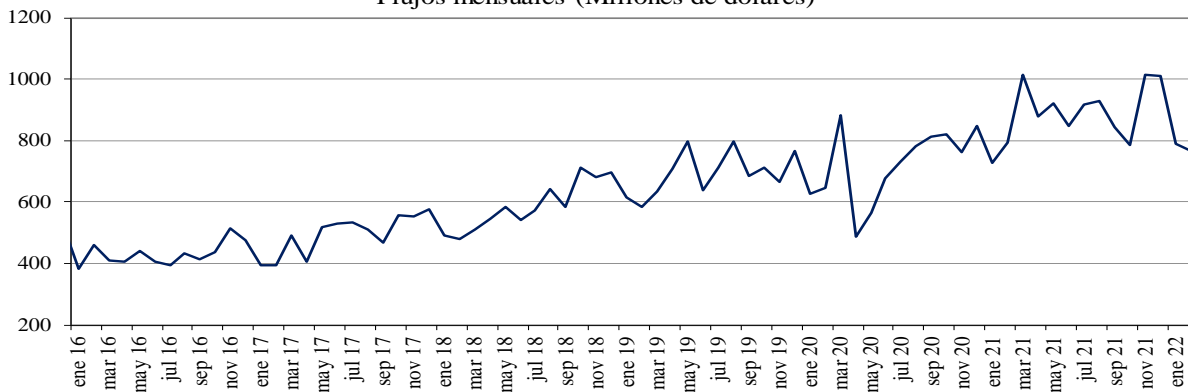

Fuente : Balanza Cambiaria - Banco de la República

Gráfico 4. Endeudamiento neto del sector privado
Flujos mensuales (Millones de dólares)

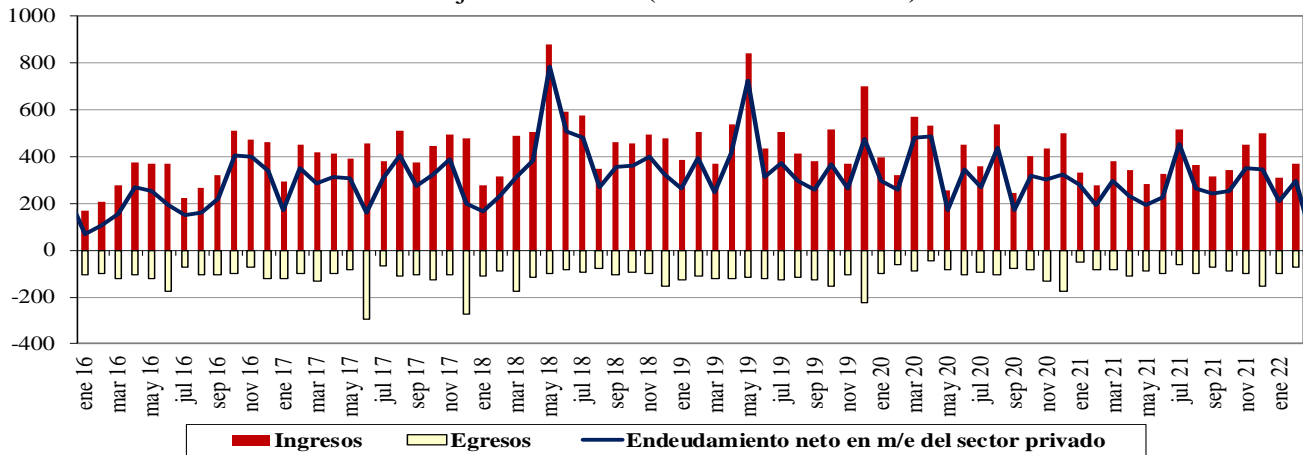

Fuente : Balanza Cambiaria - Banco de la República

Gráfico 5. Giro de divisas por pago de deuda privada
Flujos mensuales (Millones de dólares)

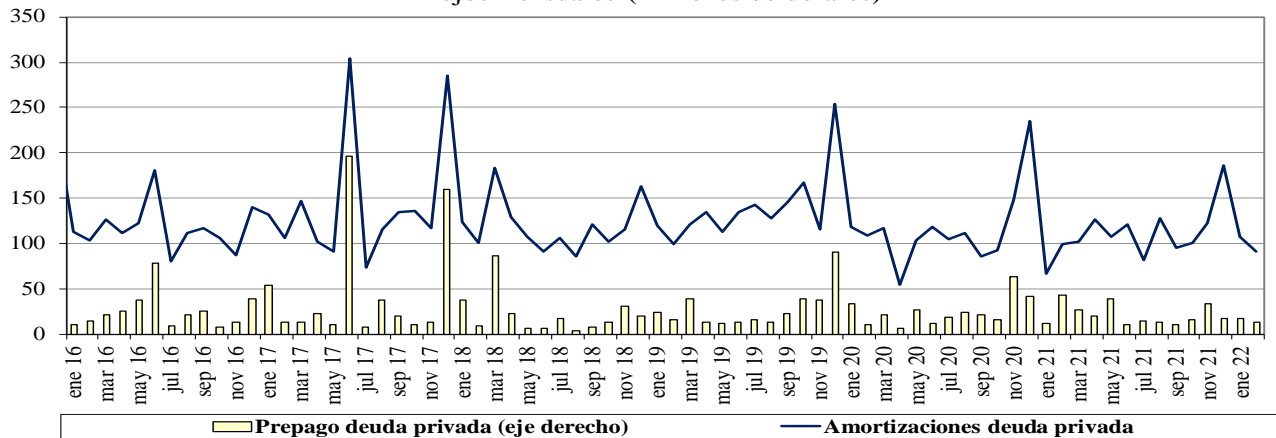

Fuente : Balanza Cambiaria - Banco de la República

ANEXO 10: FUENTES DE LA BASE MONETARIA E INTERVENCIÓN EN EL MERCADO CAMBIARIO

Cuadro 1

Fuentes de la Base Monetaria*

Miles de millones de pesos

Variación Anual ^{1/}

Concepto	oct-20	nov-20	dic-20	ene-21	feb-21	mar-21	abr-21	may-21	jun-21	jul-21	ago-21	sep-21	oct-21	nov-21	dic-21	ene-22	feb-22
I. Gobierno	4,575	2,521	4,713	3,309	5,482	9,080	9,066	16,930	17,726	15,805	14,881	1,464	-1,231	-962	6,641	2,643	7,032
Traslado utilidades en pesos	6,998	6,998	6,998	6,998	6,998	3,122	3,122	3,122	3,122	3,122	3,122	3,122	3,122	3,122	3,122	3,122	3,122
Depósitos en el Banco de la República	-2,422	-4,477	-2,285	-3,689	-1,516	5,957	5,944	13,808	14,604	12,682	11,758	-1,659	-4,353	-4,084	3,518	-479	3,909
Depósitos remunerados de control monetario	0	0	0	0	0	0	0	0	0	0	0	0	0	0	0	0	0
II. TES Regulación	3,621	3,574	3,574	2,327	1,569	-3,608	-7,159	-7,074	-7,050	-6,829	3,898	7,909	12,800	13,661	14,765	14,765	14,765
Compras definitivas ^{2/}	4,836	4,836	4,836	3,589	2,836	837	0	0	0	0	10,688	14,718	19,688	20,585	21,689	21,689	21,689
Ventas definitivas	0	0	0	0	0	-3,193	-5,921	-5,921	-5,921	-5,921	-5,921	-5,921	-5,921	-5,921	-5,921	-5,921	-5,921
Vencimiento ^{3/}	-1,216	-1,262	-1,262	-1,262	-1,268	-1,253	-1,237	-1,153	-1,128	-907	-869	-887	-967	-1,002	-1,002	-1,002	-1,002
III. OPERACIONES DE LIQUIDEZ BR	-4,879	-1,001	-6,730	-4,206	-3,854	-5,051	-3,548	4,849	1,552	6,462	5,161	14,348	13,572	12,592	4,934	9,871	10,344
Expansión ^{4/}	-2,719	-32	-3,921	-960	-2,448	-8,121	-4,011	3,972	-12	4,209	3,187	12,205	11,714	12,513	5,418	8,598	9,155
Contracción ^{5/}	-2,161	-969	-2,809	-3,246	-1,407	3,070	463	877	1,565	2,253	1,974	2,143	1,858	79	-484	1,272	1,189
IV. Divisas ^{6/}	7,874	7,874	13,212	13,212	13,212	14,870	14,870	5,338	5,338	5,338	-5,350	-5,350	-5,350	-5,350	-10,688	-10,688	-10,688
Opciones put para control de volatilidad	0	0	0	0	0	0	0	0	0	0	0	0	0	0	0	0	0
Opciones call para desacumulación de reservas	0	0	0	0	0	0	0	0	0	0	0	0	0	0	0	0	0
Opciones put para acumulación de reservas	0	0	0	0	0	0	0	0	0	0	0	0	0	0	0	0	0
Subasta de compra directa	0	0	0	0	0	0	0	0	0	0	0	0	0	0	0	0	0
Subasta de venta directa	0	0	0	0	0	0	0	0	0	0	0	0	0	0	0	0	0
Intervención discrecional	0	0	0	0	0	0	0	0	0	0	0	0	0	0	0	0	0
Venta de divisas al Gobierno ^{2/}	0	0	0	0	0	0	0	0	0	0	-10,688	-10,688	-10,688	-10,688	-10,688	-10,688	-10,688
Compra de divisas al Gobierno	7,865	7,865	13,203	13,203	13,203	13,203	13,203	5,338	5,338	5,338	5,338	5,338	5,338	5,338	0	0	0
FX swaps	8	8	8	8	8	1,666	1,666	0	0	0	0	0	0	0	0	0	0
V. Títulos de deuda privada ^{7/}	5,631	5,032	4,707	4,100	3,801	-1,857	-5,632	-5,428	-5,174	-5,384	-5,554	-5,204	-4,765	-4,230	-3,989	-3,733	-3,661
Compras Definitivas	8,669	8,669	8,669	8,669	8,669	3,409	0	0	0	0	0	0	0	0	0	0	0
Ventas Definitivas	0	0	0	0	0	0	0	0	0	0	0	0	0	0	0	0	0
Vencimiento ^{3/}	-3,037	-3,636	-3,962	-4,569	-4,868	-5,266	-5,632	-5,428	-5,174	-5,384	-5,554	-5,204	-4,765	-4,230	-3,989	-3,733	-3,661
VI. Otros ^{8/}	799	695	744	621	692	986	756	821	1,261	1,199	1,043	954	972	1,084	1,047	1,091	1,032
Variación total de la Base	17,621	18,696	20,220	19,362	20,901	14,419	8,352	15,436	13,653	16,591	14,078	14,121	15,997	16,795	12,709	13,948	18,823
Saldo Base Monetaria	115,279	119,522	132,674	122,385	122,507	121,034	124,339	124,940	128,593	128,655	128,166	129,232	131,276	136,317	145,383	136,334	141,330

1/ Estas cifras corresponden al cierre del mes calendario

2/ El 30 de agosto de 2021 el Gobierno Nacional le compró al Banco de la República USD 2.787,7 m al Banco de la República (el monto equivalente a la asignación general de DEG para Colombia realizada por el FMI el 23 de agosto, utilizando la tasa de cambio DEG/USD del 30 de agosto). Como pago de los dólares, el Gobierno Nacional entregó

3/ Incluye cupon y principal.

4/ Incluye repos a un día, *overnight* y a mediano plazo.

5/ Incluye contracción a un día y a plazo.

6/ No se incluyen las operaciones con organismos internacionales.

7/ Este valor corresponde a la expansión o contracción monetaria generada por las compras o ventas de títulos de deuda privada, por tanto, no coincide con el valor nominal de los mismos.

8/ Dentro del rubro "otros" se incluye el efecto monetario del PyG del Banco. Además, se incluye la contracción y/o expansión monetaria generada por la liquidación de las operaciones en el mercado cambiario pactadas a través de contratos NDF por el BR.

Fuente: Banco de la República

*Datos provisionales

Operaciones de Compra - Venta de Divisas del Banco de la República en el mercado de contado
(Millones de Dólares)

Concepto	2022		
	Ene	Feb	Acumulado Año
Compras	0.0	0.0	0.0
Opciones Put	0.0	0.0	0.0
Para Acumulación de Reservas Internacionales	0.0	0.0	0.0
Para el Control de la Volatilidad	0.0	0.0	0.0
Subastas de Compra Directa	0.0	0.0	0.0
Intervención Discrecional	0.0	0.0	0.0
Vencimiento de Fx Swaps	0.0	0.0	0.0
Gobierno Nacional	0.0	0.0	0.0
Ventas	0.0	0.0	0.0
Opciones Call	0.0	0.0	0.0
Para Desacumulación de Reservas Internacionales	0.0	0.0	0.0
Para el Control de la Volatilidad	0.0	0.0	0.0
FX Swaps	0.0	0.0	0.0
Gobierno Nacional	0.0	0.0	0.0
Compras - ventas netas en el mercado de contado	0.0	0.0	0.0

Fuente: Banco de la República

Operaciones de Compra - Venta de Divisas del Banco de la República a través de contratos forward con cumplimiento financiero
(Millones de Dólares)

Concepto	2022		
	Ene	Feb	Acumulado Año
Ventas a través de contratos forward con cumplimiento financiero	0.0	0.0	0.0

Fuente: Banco de la República

ANEXO 11: COMPOSICIÓN DE LAS RESERVAS INTERNACIONALES

Cuadro 1. COMPOSICIÓN DE LAS RESERVAS INTERNACIONALES *
2021-2022

Descripción	(Millones de US\$)							
	31-dic-21		31-mar-22		1-abr-22		Variación	
	Valor	Part. % en las Reservas Brutas	Valor	Part. % en las Reservas Brutas	Valor	Part. % en las Reservas Brutas	Mensual corrido	Año corrido
1. RESERVAS BRUTAS	58,588	100.00%	58,024	100.00%	57,968	100.00%	-57	-620
Efectivo en caja	2	0.00%	2	0.00%	2	0.00%	0	0
Depósitos a la orden	284	0.48%	762	1.31%	149	0.26%	-613	-135
Inversiones	51,941	88.66%	51,167	88.18%	51,722	89.23%	555	-219
-Portafolio directo	36,488	62.28%	36,469	62.85%	37,020	63.86%	551	532
-Portafolio en administración	15,453	26.38%	14,698	25.33%	14,702	25.36%	4	-751
Valores por cobrar venta de inversiones	1,222	2.09%	989	1.70%	988	1.70%	-2	-235
Oro	274	0.47%	288	0.50%	291	0.50%	2	17
-En caja	0	0.00%	0	0.00%	0	0.00%		
-En custodia	274	0.47%	288	0.50%	291	0.50%	2	17
Fondo Monetario Internacional	4,276	7.30%	4,227	7.29%	4,227	7.29%	0	-49
-DEGs	3,584	6.12%	3,543	6.11%	3,543	6.11%	0	-41
-Posición de reserva	693	1.18%	684	1.18%	684	1.18%	0	-8
Fondo Latinoamericano de Reservas	589	1.00%	589	1.01%	589	1.02%	0	0
-Aportes	569	0.97%	569	0.98%	569	0.98%	0	0
-Pesos Andinos	20	0.03%	20	0.03%	20	0.03%	0	0
Convenios Internacionales	0	0.00%	0	0.00%	0	0.00%	0	0
2. PASIVOS DE CORTO PLAZO (a)	9	0.01%	6	0.01%	6	0.01%	1	-2
Convenios internacionales	0	0.00%	0	0.00%	0	0.00%	0	0
Bancos del Exterior	0	0.00%	0	0.00%	0	0.00%	0	0
Fondo Latinoamericano de Reservas FLAR	0	0.00%	0	0.00%	0	0.00%	0	0
Valores por pagar compra inversiones	0	0.00%	0	0.00%	0	0.00%	0	0
Dptos. Por Invs. Ext. De Portafolio Dcto. 4814 de 2007.	0	0.00%	0	0.00%	0	0.00%	0	0
Intereses causados de los pasivos	9	0.01%	6	0.01%	6	0.01%	1	-2
3. RESERVAS NETAS (1 menos 2)	58,579	99.99%	58,019	99.99%	57,961	99.99%	-57	-618

* Reservas Internacionales a precios de mercado. Incluye causaciones y valuaciones.

** A partir del 4 de junio de 2019 los recursos en dólares del Gobierno en el Banco de la República se registran en cuentas diferentes a las de las reservas internacionales, y a partir del 17 de diciembre de 2019, la totalidad de los recursos en moneda extranjera del Gobierno en el Banco de la República se contabilizan por fuera del balance del Banco, por tanto no hacen parte de las reservas internacionales.

En 2020 el Banco de la República aumentó las reservas internacionales mediante la compra de USD 3.500 m al Gobierno Nacional (USD 2000 m el 4 de mayo y USD 1.500 m el 2 de diciembre).

El 23 de agosto de 2021 entró en vigencia la asignación general de DEG que realizó el FMI a sus países miembros. En el caso de Colombia esto generó un incremento en las reservas internacionales en DEG 1.959,6 m (equivalentes a USD 2.779,6 m utilizando la tasa de cambio DEG/USD de ese día). Posteriormente, el 30 de agosto de 2021 el Gobierno Nacional le compró el monto equivalente a la asignación de DEG para Colombia por un valor de USD 2.787,7 m al Banco de la República (utilizando la tasa de cambio DEG/USD del 30 de agosto). Con esto, las reservas internacionales retornaron a un nivel similar al que tenían antes del 23 de agosto (véase <https://www.banrep.gov.co/es/asignacion-deg-colombia-parte-del-fmi-y-venta-reservas-internacionales-gobierno-nacional>).

Cifras provisionales.

Fuente: Banco de la República