

Semana 13

INFORME DE MERCADOS FINANCIEROS

30 de marzo de 2022

Este es un documento de trabajo informativo. Su contenido no compromete al Banco de la República ni a su Junta Directiva.

Únicamente incluye las operaciones de los establecimientos de crédito en Colombia para agregados monetarios y crediticios. Por tanto, no se tienen en cuenta las operaciones de sus sucursales en el exterior.

1. Comportamiento de las tasas de interés

a. Tasas de interés de los mercados monetarios, de crédito y de deuda pública

Tasas (e.a) 1/	Fecha 25-mar-22	Monto semanal MM de pesos	Monto promedio de captaciones semanales		1 semana	1mes	Variación (pb)			
			año 2021	Corrido 2022			13 semanas	año corrido	año completo	
Intervención BR	4,00	n.a	n.a	n.a	0	0	100	100	225	
IBR Overnight	4,01	n.a	n.a	n.a	1	0	101	101	229	
IBR 1 mes (Tasa fija de OIS)	5,22	n.a	n.a	n.a	29	108	222	220	347	
IBR 3 meses (Tasa fija de OIS)	6,41	n.a	n.a	n.a	15	111	299	294	466	
IBR 6 meses (Tasa fija de OIS)	7,96	n.a	n.a	n.a	34	133	388	383	614	
Pasivas										
TIB	4,08	2.941	3.287	3.905	5	-7	107	108	236	
DTF 2/	5,15	1.135	930	1.054	3	76	194	193	342	
Captación < 90 días 3/	3,07	348	366	412	7	19	81	78	157	
Captación a 90 días 3/	5,16	1.189	974	1.097	10	45	197	193	341	
Captación 91-179 días 3/	5,43	586	521	654	-1	87	196	168	337	
Captación a 180 días 3/	5,83	589	515	721	15	94	213	209	367	
Captación a 181-360 días 3/	7,19	1.029	765	1.194	21	116	248	257	450	
Captación > 360 días 3/	9,05	435	556	957	-113	12	306	332	609	
Total captación de CDT	6,02	4.177	3.698	5.034	-101	23	246	242	396	
Ahorro 11/	1,85	n.a	n.a	n.a	2	14	62	59	86	
Monto promedio de desembolsos semanales										
	18-mar-22	Monto semanal	año 2021	Corrido 2022	1 semana	1mes	13 semanas	año corrido	año completo	
Activas										
Comercial 4/	9,31	3.281	3.113	3.408	47	92	218	233	335	
Tesorería	9,06	127	173	230	8	76	180	244	228	
Preferencial	8,13	1.569	1.599	1.636	37	94	198	200	347	
Ordinario 5/	10,50	1.585	1.342	1.541	22	111	246	231	324	
Consumo 6/	16,92	2.377	1.978	2.296	-19	10	142	169	330	
Consumo sin libranza	19,69	1.467	1.071	1.456	16	26	180	226	428	
Consumo a través de libranza	12,45	910	907	840	-4	3	77	56	72	
Tarjeta de crédito (Personas) 7/	25,40	870	642	753	14	23	73	89	119	
Vivienda 8/	10,42	314	378	297	11	69	94	99	136	
Microcrédito	37,99	160	131	147	-3	31	4	234	-60	
Activa Ponderada 9/	12,57	-	-	-	52	62	264	297	355	
Comercial BR 10/	9,32	-	-	-	49	93	219	233	341	
Pasivas										
Pasiva Ponderada	6,07	n.a	n.a	n.a	120	135	363	391	426	
Deuda Pública 12/										
	25-mar-22	Monto semanal	año 2021	Corrido 2022	1 semana	1mes	13 semanas	año corrido	año completo	
2 años (TES Jul 2024)	9,26	1.704	1.135	126	55	89	251	243	502	
3 años (TES Nov 2025)	9,84	384	1.801	2.302	54	93	252	247	468	
6 años (TES Abr 2028)	10,02	418	1.031	1.029	47	82	208	208	368	
8 años (TES Sep 2030)	10,10	332	633	869	51	87	201	201	318	
10 años (TES Jun 2032)	10,15	455	580	529	45	74	205	188	291	
12 años (TES Oct 2034)	10,19	220	497	593	47	66	191	189	278	

Fuente: Banco de la República y Bloomberg. Cálculos con información de los formatos 088 y 441 de la Superintendencia Financiera de Colombia.

1/ La tasa de intervención y las tasas IBR corresponden a la tasa diaria.

2/ El cálculo de la DTF se hace sobre las captaciones a 90 días de los Bancos, Corporaciones Financieras y Compañías de Financiamiento Comercial. La DTF que se presenta corresponde a la calculada en la respectiva fecha con información del viernes anterior hasta el jueves de misma semana y tiene vigencia para la siguiente semana.

3/ Las tasas de captación corresponden a la información de CDT por plazos. Incluye la información para el total de sistema financiero.

4/ Promedio ponderado por monto de las tasa de crédito ordinarios, preferenciales y de tesorería.

5/ No incluye créditos ordinarios entre 1 y 30 días.

6/ No incluye tarjetas de crédito.

7/ Calculada sin tener en cuenta consumos a 1 mes ni avances en cuenta corriente.

8/ Corresponde al promedio ponderado de los créditos desembolsados para adquisición de vivienda en pesos y en UVR. Antes de realizar el promedio ponderado a la tasa de los créditos en UVR se le suma la variación anual promedio de la UVR de la respectiva semana. No incluye vivienda VIS

9/ Calculado como el promedio ponderado por monto de las tasas de crédito de consumo, preferencial, ordinario y tesorería. Debido a la alta rotación del crédito de tesorería, su ponderación se estableció como la quinta parte de su desembolso semanal.

10/ Promedio ponderado por monto de las tasa de crédito ordinarios, preferenciales y un quinto del desembolso de tesorería.

11/ Incluye el rendimiento de los depósitos de ahorro ordinarios activos y las cuentas AFC.

12/ TES tasa fija en pesos. Las tasas corresponden al promedio ponderado por monto de las negociaciones en SEN y MEC.

b. Tasas de intervención del BR, Interbancaria, DTF (Semana Cálculo) e IBR

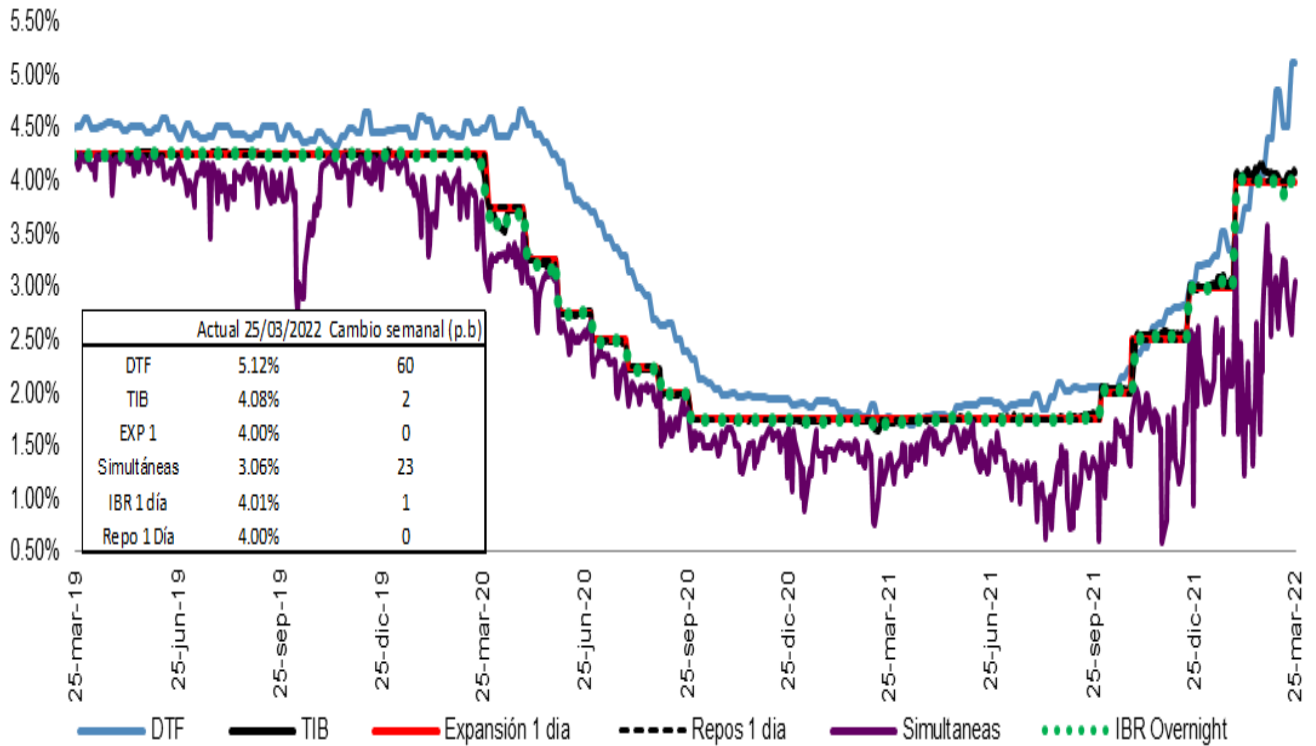

Fuente: Banco de la República, Superintendencia Financiera y SEN.

Spread IBR, TIB y CDT a través de tesorería frente a la tasa de referencia

Promedio 5 días

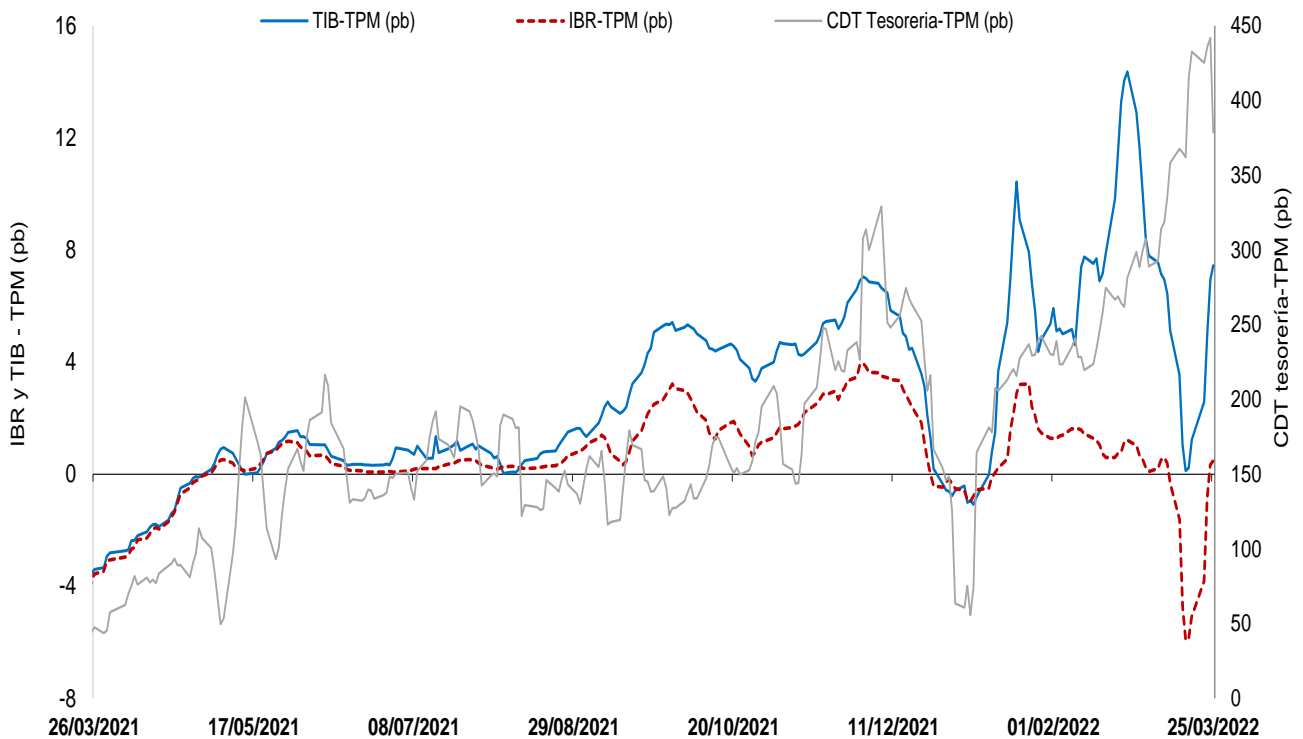

El IBR y la TIB corresponden al plazo de 1 día. La tasa de CDT a través de tesorería no se discrimina por plazo.
 FUENTE: Banco de la República, cálculos con información de la Superintendencia Financiera de Colombia

c. Tasas de interés activas por tipo de préstamo
Nominales

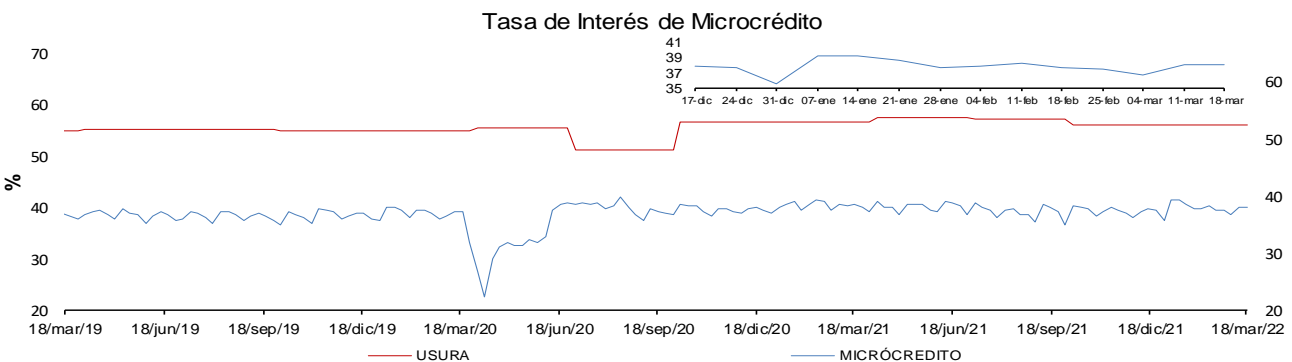
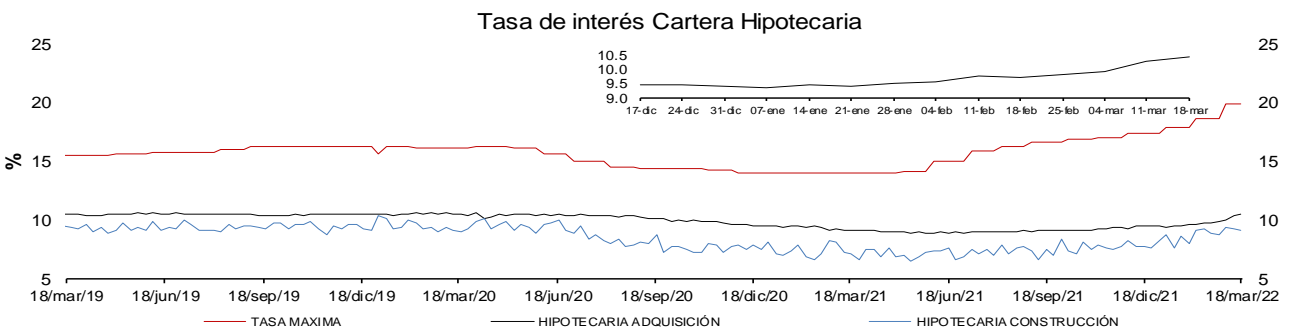
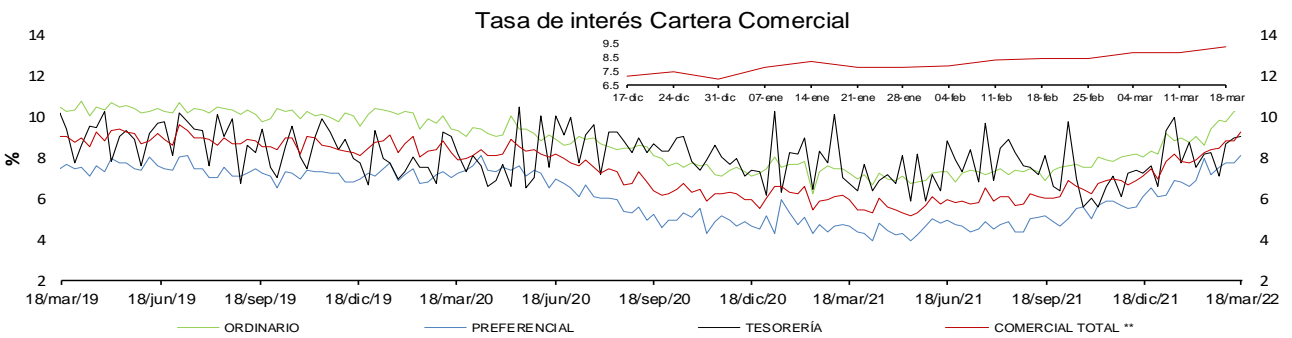
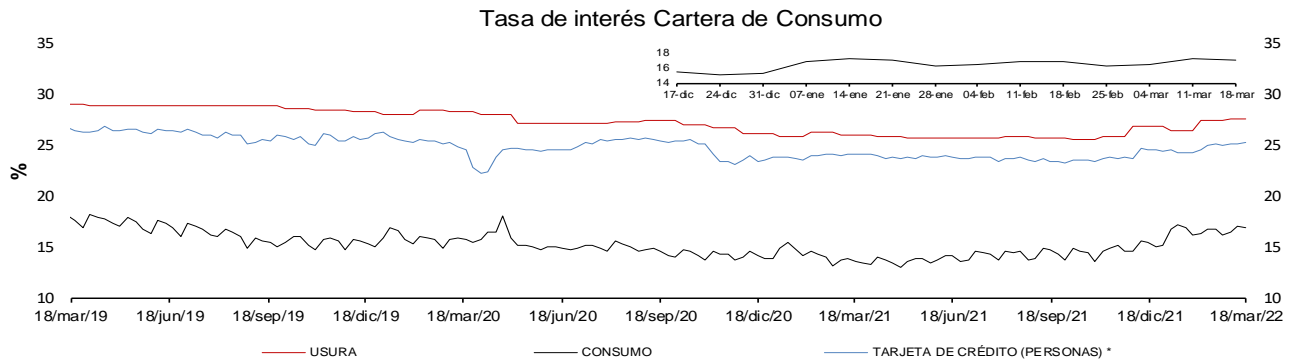

* La tasa de interés de tarjetas de crédito no incluye avances ni compras a 1 mes.

** Promedio ponderado por monto de las tasa de los créditos ordinarios, de tesorería y preferenciales.

FUENTES: Superintendencia financiera de Colombia y cálculos Banco de la República.

e. Tasas de interés de intervención del BR, tasa de interés ponderada de captación del sistema financiero, DTF y tasa de colocación total del sistema financiero
Promedio móvil de orden 4

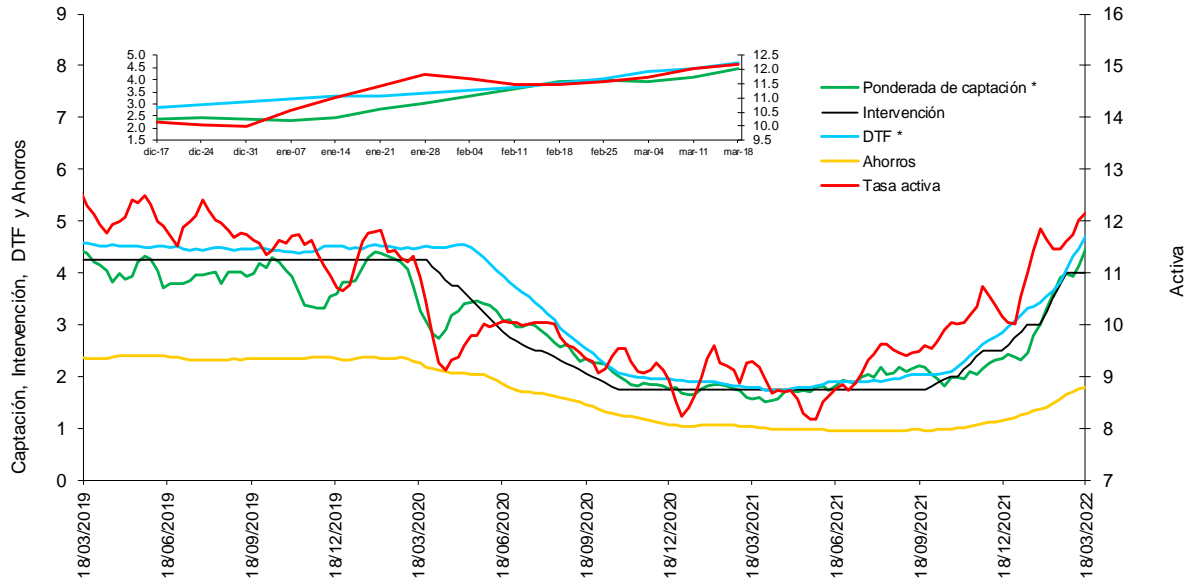

* La DTF está adelantada una semana, es decir no corresponde a la tasa vigente para la semana en cuestión sino a la tasa vigente para la semana siguiente, para que sea comparable con la tasa ponderada de captación de este gráfico.

Fuentes: Banco de la República. Cálculos con información de la Superintendencia Financiera de Colombia.

f. Tasas de interés de deuda pública

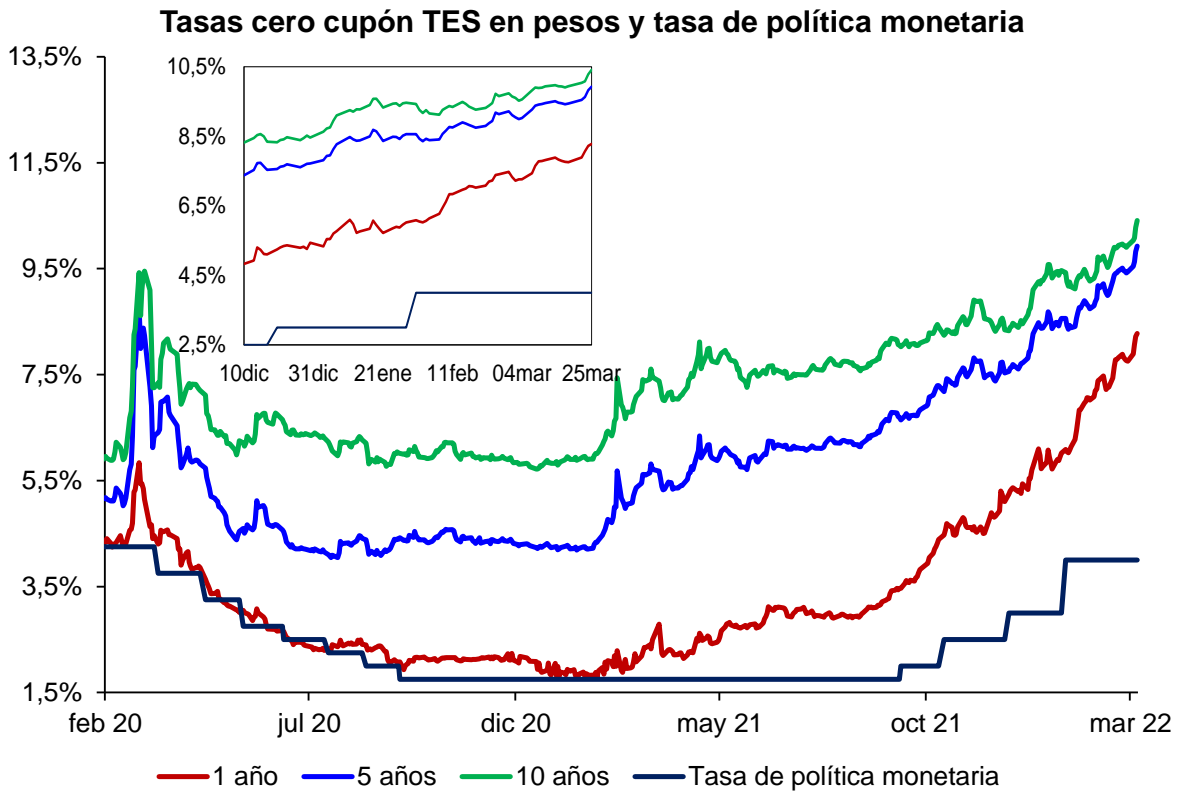

.Fuente: SEN y Master Trader. Cálculos: Departamento de Operaciones y Análisis de Mercados

* Para el 24 de diciembre, no hay suficientes transacciones para estimar la Tasa cero cupón.

2. Liquidez primaria y mercado monetario

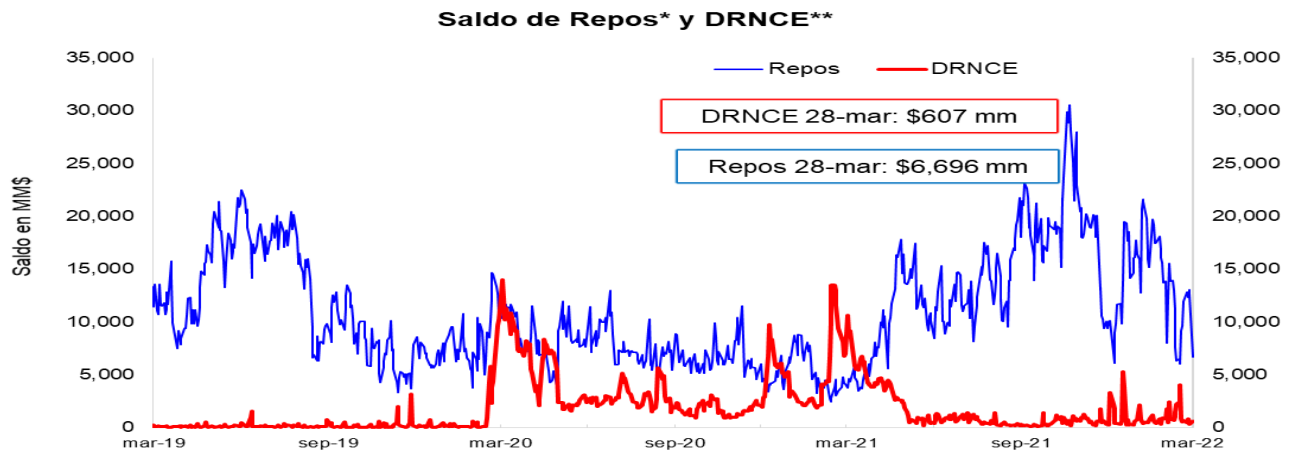

* Los repos incluyen las operaciones de la ventanilla de expansión.

** Depósitos Remunerados No Constitutivos de Encaje. Incluye las operaciones de contracción por ventanilla a 1 día.



*No incluye el saldo de los TES de Control Monetario.

**Incluye los depósitos remunerados y los no remunerados de la TGN en el BR .

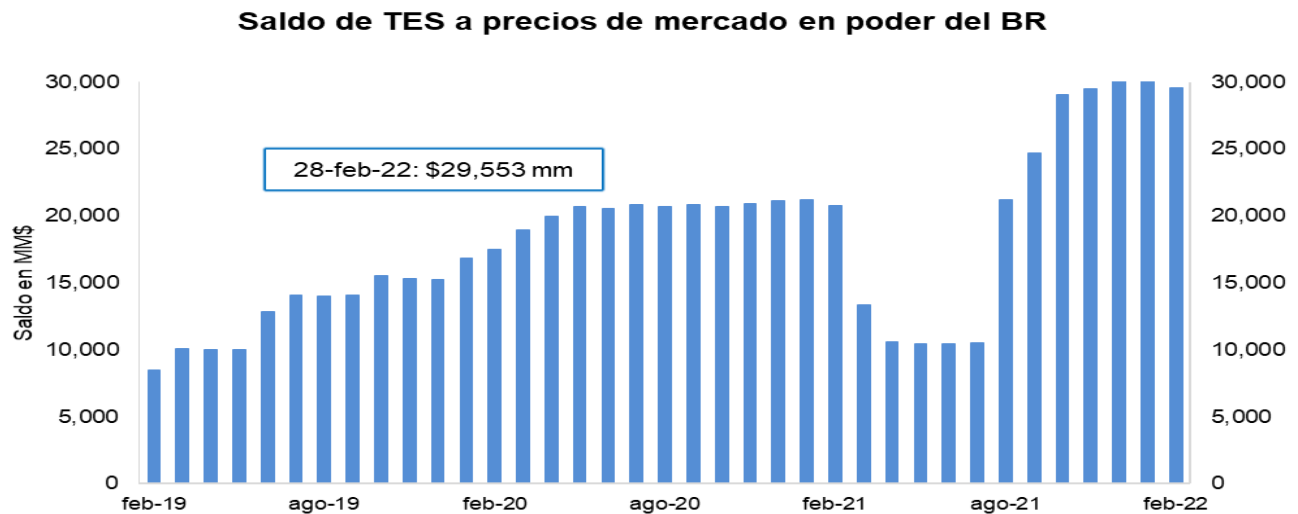

FUENTE: Banco de la República.

3. Pasivos del sistema financiero consolidado y mercado de depósito

a. M1, M3 Y PSE

OFERTA MONETARIA AMPLIADA ^{1/}
Miles de millones de pesos y porcentajes

Concepto	Saldo a marzo 18 2022	VARIACIONES									
		SEMANAL		ULTIMAS 4 SEM		ULTIMAS 13 SEM		CORRIDO AÑO		ANUAL	
		ABS	%	ABS	%	ABS	%	ABS	%	ABS	%
OFERTA MONETARIA AMPLIADA- M3* (1+2)	690,628	-4,113	-0.6	6,448	0.9	8,221	1.2	-3,309	-0.5	73,971	12.0
1. Efectivo	104,146	-501	-0.5	596	0.6	-287	-0.3	-4,454	-4.1	13,397	14.8
2. Depósitos en poder del público*	586,482	-3,612	-0.6	5,851	1.0	8,508	1.5	1,144	0.2	60,575	11.5
Cuenta Corriente	77,023	-857	-1.1	-5,767	-7.0	-3,023	-3.8	-2,636	-3.3	7,009	10.0
Ahorros	287,948	-3,761	-1.3	4,123	1.5	-1,154	-0.4	-8,522	-2.9	40,466	16.4
CDT + Bonos*	199,379	1,647	0.8	5,851	3.0	11,599	6.2	11,309	6.0	9,048	4.8
CDT menor a 18 meses*	95,389	388	0.4	3,408	3.7	11,715	14.0	10,541	12.4	14,104	17.4
CDT mayor a 18 meses*	68,713	1,263	1.9	2,396	3.6	92	0.1	973	1.4	-6,800	-9.0
Bonos*	35,276	-3	0.0	48	0.1	-207	-0.6	-205	-0.6	1,745	5.2
Depósitos Fiduciarios (impuestos y otros conceptos)	13,717	-59	-0.4	2,147	18.6	2,129	18.4	4,369	46.7	1,803	15.1
Depósitos a la Vista	8,414	-582	-6.5	-503	-5.6	-1,044	-11.0	-3,376	-28.6	2,248	36.5
Repos con el Sector Real	0	-	-	-	-	-	-	-	-	-	-
3. CDT+ Bonos en poder del Banco de la República	593	-23	-3.8	-58	-8.9	-648	-52.2	-590	-49.9	-3,294	-84.7
TOTAL DEPÓSITOS (2+3)**	587,075	-3,635	-0.6	5,793	1.0	7,860	1.4	554	0.1	57,281	10.8
ITEM DE MEMORANDO											
M1. Medios de pago	181,169	-1,358	-0.7	-5,171	-2.8	-3,309	-1.8	-7,090	-3.8	20,406	12.7
M1 + Ahorros	469,117	-5,119	-1.1	-1,048	-0.2	-4,463	-0.9	-15,612	-3.2	60,872	14.9
M2*	633,220	-3,469	-0.5	4,756	0.8	7,344	1.2	-4,098	-0.6	68,175	12.1
PSE en poder del público sin fiduciarios*	572,764	-3,553	-0.6	3,704	0.7	6,379	1.1	-3,225	-0.6	58,771	11.4
M3 sin fiduciarios*	676,910	-4,054	-0.6	4,301	0.6	6,092	0.9	-7,678	-1.1	72,168	11.9
Total Depósitos**	587,075	-3,635	-0.6	5,793	1.0	7,860	1.4	554	0.1	57,281	10.8
Variaciones Anualizadas		Semanal		Últimas 4 sem.		Últimas 13 sem.					
M3*		-26.6		13.0		4.9					
Efectivo		-22.1		7.8		-1.1					
Dep. en poder del público*		-27.3		13.9		6.0					
M1		-32.2		-30.6		-7.0					
M1 + Ahorros		-43.1		-2.9		-3.7					
M2*		-24.7		10.3		4.8					
Dep.sin Fiduciarios*		-27.5		8.8		4.6					
M3 sin Fiduciarios*		-26.7		8.6		3.7					

^{1/} Incluye FDN a partir del corte del 2 de octubre de 2020, tras la emisión de bonos por parte de dicha entidad dirigida al público en general. No contiene los CDT emitidos por Findeter en el marco del Decreto 581 y la Resolución 1357 de 2020 del MHCP.

* A partir de las estadísticas con corte a ago 28 /2020 se excluyeron los CDT y los bonos en poder del Banco de la República, y se reprocesó la serie desde mar 27/2020 hasta la fecha.

**Incluye los CDTs y bonos en poder del Banco de la República

Fuentes: Banco de la República y Formato 281 de la Superintendencia Financiera de Colombia.

c. M3, PSE Y M1 + AHORRO

En poder del público

Variaciones anuales (%) de datos semanales

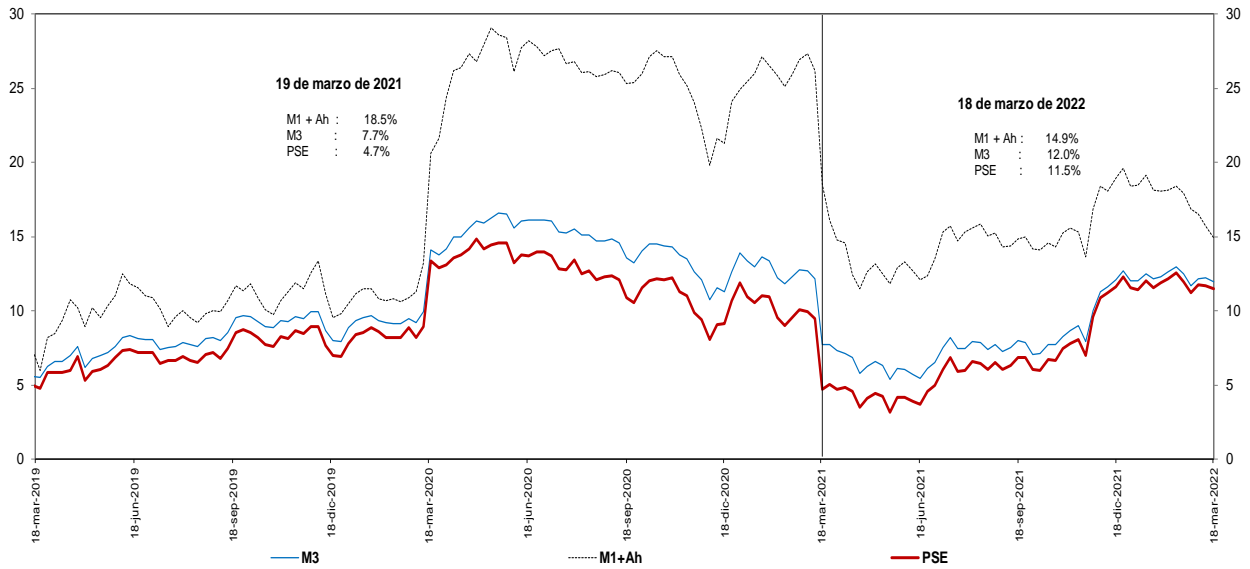

Incluye FDN a partir del corte del 2 de octubre de 2020, tras la emisión de bonos por parte de dicha entidad dirigida al público en general. No contiene los CDT emitidos por Findeter en el marco del Decreto 581 y la Resolución 1357 de 2020 del MHCP.

* A partir de las estadísticas con corte a ago 28 /2020 se excluyeron los CDT y los bonos en poder del Banco de la República, y se reprocesó la serie desde mar 27/2020 hasta la fecha.

Fuentes: Banco de la República y Formato 281 de la Superintendencia Financiera de Colombia.

d. M3 Y PSE sin fiduciarios y M1 + AHORRO

En poder del público

Variaciones anuales (%) de datos semanales

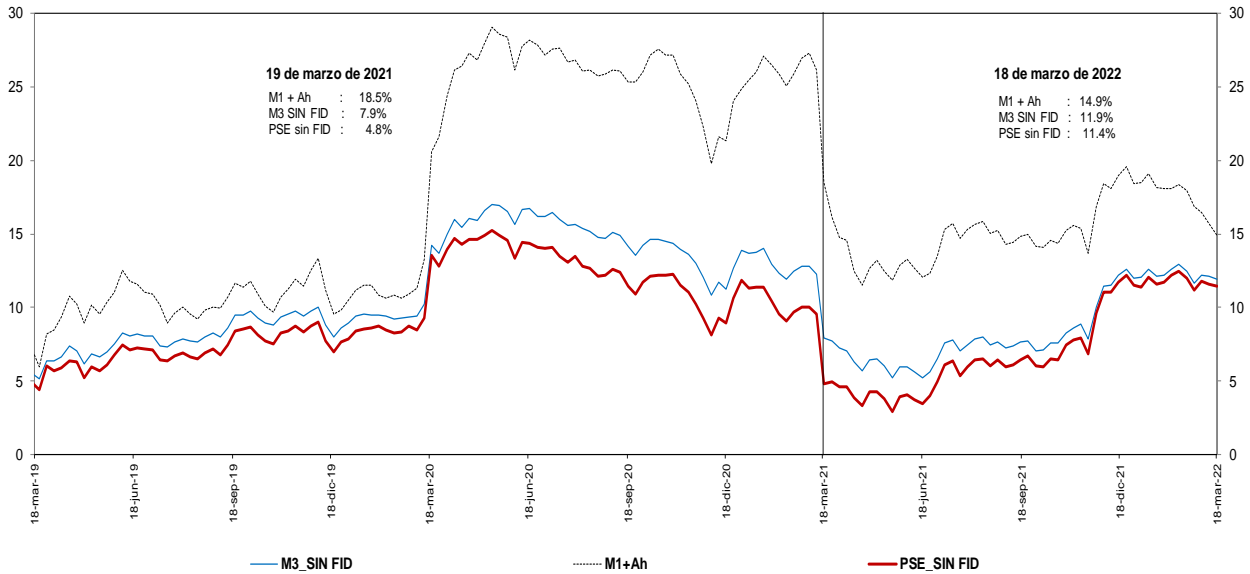

Incluye FDN a partir del corte del 2 de octubre de 2020, tras la emisión de bonos por parte de dicha entidad dirigida al público en general. No contiene los CDT emitidos por Findeter en el marco del Decreto 581 y la Resolución 1357 de 2020 del MHCP.

* A partir de las estadísticas con corte a ago 28 /2020 se excluyeron los CDT y los bonos en poder del Banco de la República, y se reprocesó la serie desde mar 27/2020 hasta la fecha.

Fuentes: Banco de la República y Formato 281 de la Superintendencia Financiera de Colombia.

e. M3 Y PSE sin fiduciarios
En poder del público
Variaciones anualizadas últimas 13 semanas

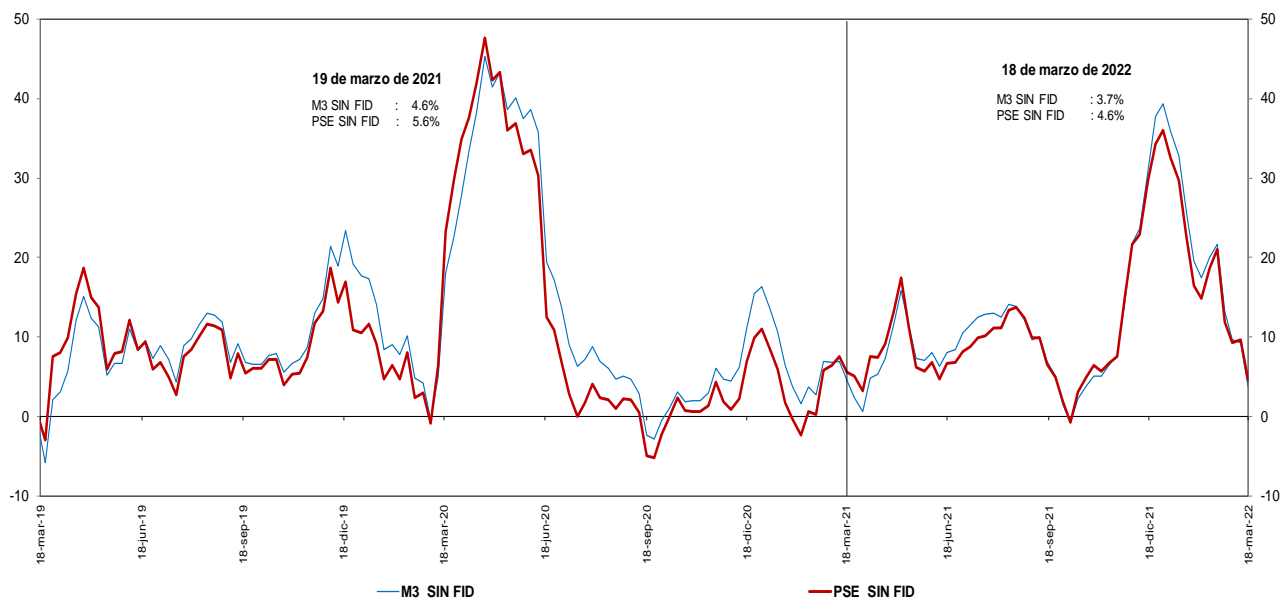

Incluye FDN a partir del corte del 2 de octubre de 2020, tras la emisión de bonos por parte de dicha entidad dirigida al público en general. No contiene los CDT emitidos por Findeter en el marco del Decreto 581 y la Resolución 1357 de 2020 del MHCP.
 * A partir de las estadísticas con corte a ago 28 /2020 se excluyeron los CDT y los bonos en poder del Banco de la República, y se reprocesó la serie desde mar 27/2020 hasta la fecha.

Fuentes: Banco de la República y Formato 281 de la Superintendencia Financiera de Colombia.

g. M3 y M1+AHORRO
En poder del público
Variaciones anualizadas últimas 13 semanas

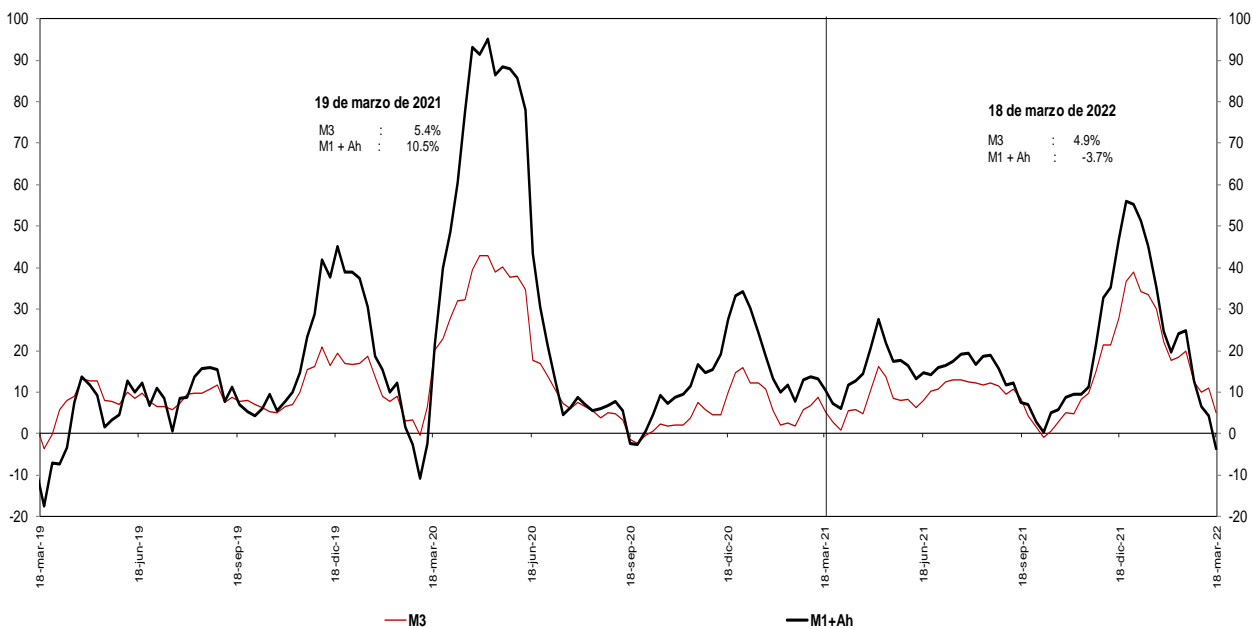

Incluye FDN a partir del corte del 2 de octubre de 2020, tras la emisión de bonos por parte de dicha entidad dirigida al público en general.
 * A partir de las estadísticas con corte a ago 28 /2020 se excluyeron los CDT y los bonos en poder del Banco de la República, y se reprocesó la serie desde mar 27/2020 hasta la fecha.

Fuentes: Banco de la República y Formato 281 de la Superintendencia Financiera de Colombia.

i. Base Monetaria y Multiplicador de M3
En poder del público
Promedio de orden 13

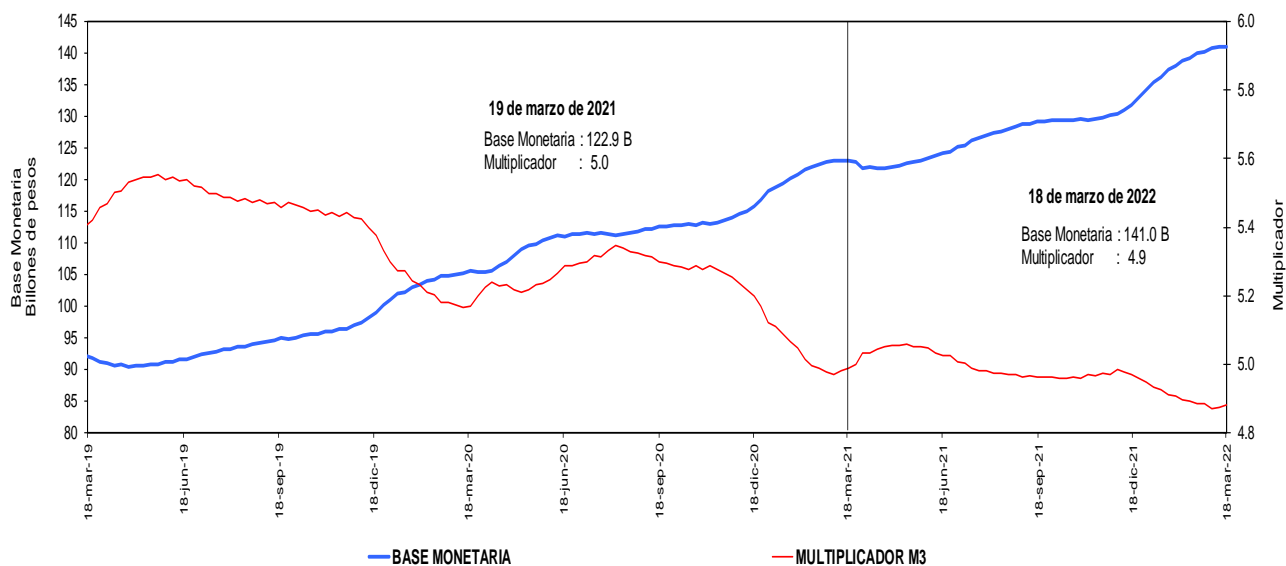

Incluye FDN a partir del corte del 2 de octubre de 2020, tras la emisión de bonos por parte de dicha entidad dirigida al público en general. No contiene los CDT emitidos por Findeter en el marco del Decreto 581 y la Resolución 1357 de 2020 del MHCP.

* A partir de las estadísticas con corte a ago 28 /2020 se excluyeron los CDT y los bonos en poder del Banco de la República, y se reprocesó la serie desde mar 27/2020 hasta la fecha.

Fuentes: Banco de la República y Formato 281 de la Superintendencia Financiera de Colombia.

j. Coeficientes de Efectivo y Reserva
En poder del público
Promedio de orden 13

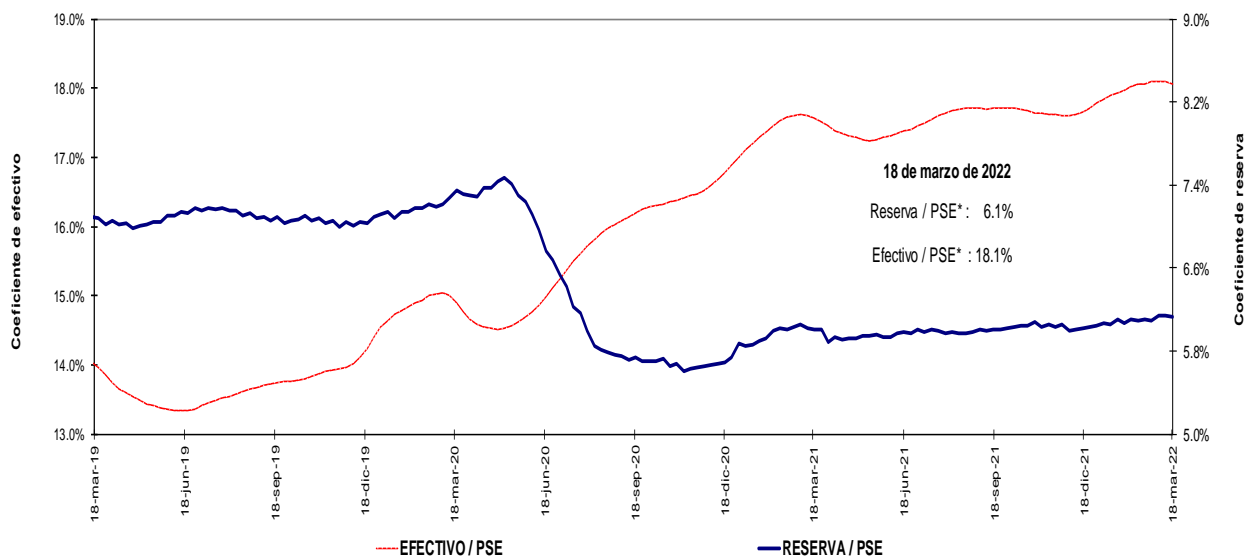

Incluye FDN a partir del corte del 2 de octubre de 2020, tras la emisión de bonos por parte de dicha entidad dirigida al público en general. No contiene los CDT emitidos por Findeter en el marco del Decreto 581 y la Resolución 1357 de 2020 del MHCP.

* A partir de las estadísticas con corte a ago 28 /2020 se excluyeron los CDT y los bonos en poder del Banco de la República, y se reprocesó la serie desde mar 27/2020 hasta la fecha.

Fuentes: Banco de la República y Formato 281 de la Superintendencia Financiera de Colombia.

4. Activos internos del sector financiero y mercado de crédito

Cartera

a. Cartera Bruta M/T del Sistema Financiero por Modalidad de Crédito *

18 de marzo de 2022

(Miles de millones de pesos y porcentajes)

Moneda		Saldo	Participación %	Variaciones									
				Semanal		Últimas 4 semanas		Últimas 13 semanas		Año corrido		Anual	
				Absoluta	%	Absoluta	%	Absoluta	%	Absoluta	%	Absoluta	%
Legal	Cartera ajustada	559,170	100.0	2,392	0.4	8,456	1.5	20,813	3.9	19,081	3.5	64,072	12.9
	Comercial 1/	269,425	48.2	981	0.4	3,921	1.5	8,453	3.2	8,989	3.5	25,269	10.3
	Consumo	187,542	33.5	1,153	0.6	3,525	1.9	9,413	5.3	7,919	4.4	26,982	16.8
	Hipotecaria ajustada 2/	87,322	15.6	213	0.2	849	1.0	2,575	3.0	1,844	2.2	10,411	13.5
	Microcrédito	14,882	2.7	45	0.3	160	1.1	372	2.6	330	2.3	1,410	10.5
	Memo Item												
	Hipotecaria	84,398	15.2	213	0.3	927	1.1	2,767	3.4	1,975	2.4	10,918	14.9
	Variaciones Anualizadas			Semanal	Últimas 4 semanas	Últimas 13 semanas	Año Corrido						
	Total cart. ajustada m/l				25.0	21.9	16.4	17.8					
				Comercial	20.9	21.0	13.6	17.4					
			Consumo	37.8	28.0	22.9	22.6						
			Hipotecaria	13.5	13.5	12.7	10.6						
			Microcredito	16.9	15.1	10.7	11.2						
Extranjera	Total cartera en M. E.	16,626		-398	-2.3	-1,639	-9.0	-3,101	-15.7	-2,712	-14.0	1,005	6.4
	Total cartera en M. E. Mill. US\$	4,352		-96	-2.2	-299	-6.4	-580	-11.8	-506	-10.4	-45	-1.0
	Variaciones Anualizadas m/e			Semanal	Últimas 4 semanas	Últimas 13 semanas	Año Corrido						
	Expresada en pesos				-70.8	-70.5	-49.5	-51.1					
Expresada en dólares				-67.9	-57.9	-39.4	-40.5						
Total	Cartera total ajustada	575,797	100.0	1,993	0.3	6,816	1.2	17,712	3.2	16,368	2.9	65,077	12.7
	Comercial	285,387	49.6	585	0.2	2,326	0.8	5,429	1.9	6,362	2.3	26,064	10.1
	Consumo	188,206	32.7	1,151	0.6	3,482	1.9	9,336	5.2	7,833	4.3	27,192	16.9
	Hipotecaria ajustada 2/	87,322	15.2	213	0.2	849	1.0	2,575	3.0	1,844	2.2	10,411	13.5
	Microcrédito	14,882	2.6	45	0.3	160	1.1	372	2.6	330	2.3	1,409	10.5
	Variaciones Anualizadas			Semanal	Últimas 4 semanas	Últimas 13 semanas	Año Corrido						
	Total cart. ajustada m/t				19.8	16.7	13.3	14.6					
				Comercial	11.3	11.2	8.0	11.2					
				Consumo	37.6	27.5	22.6	22.3					
				Hipotecaria	13.5	13.5	12.7	10.6					
			Microcredito	16.9	15.1	10.7	11.2						

b. Cartera Neta M/T del Sistema Financiero por Modalidad de Crédito*

18 de marzo de 2022

(Miles de millones de pesos y porcentajes)

Total cartera neta ml ajustada 3/	522,563		2,336	0.4	8,577	1.7	21,081	4.2	18,678	3.7	66,772	14.6
Total cartera en M. E.	16,562		-398	-2.3	-1,637	-9.0	-3,096	-15.8	-2,709	-14.1	985	6.3
Cartera Neta Ajustada Moneda Total	539,125		1,939	0.4	6,940	1.3	17,985	3.5	15,969	3.1	67,757	14.4

* No incluye la cartera de las entidades financieras especiales.

1/ Incluye ventas de cartera para manejo a través de derechos fiduciarios y ajustes por leasing operativo

2/ Incluye ajuste por titularización de cartera hipotecaria

3/ A partir de las estadísticas con corte dic 4/2020 no se desagrega la cartera neta por modalidad debido a la inclusión en el formato 281 de la cuenta de provisión general (creada a partir de la C.E 022/2020 de la Superintendencia Financiera de Colombia).

Fuentes: Formato 281 de la Superintendencia Financiera de Colombia, Titularizadora Colombia y cálculos Banco de la República.

c. Cartera bruta en moneda legal
Variaciones anuales (%) de datos semanales

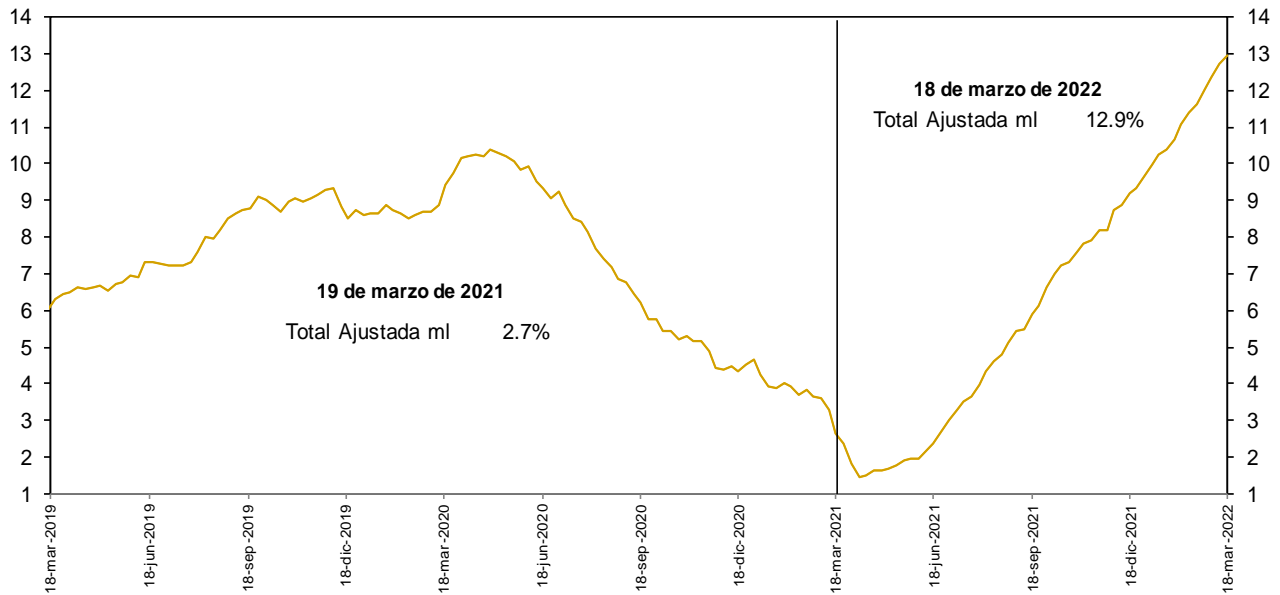

No incluye la cartera de las entidades financieras especiales.

Fuentes: Banco de la República y Formato 281 de la Superintendencia Financiera de Colombia.

d. Cartera bruta en moneda legal por modalidad de crédito
Variaciones anuales (%) de datos semanales

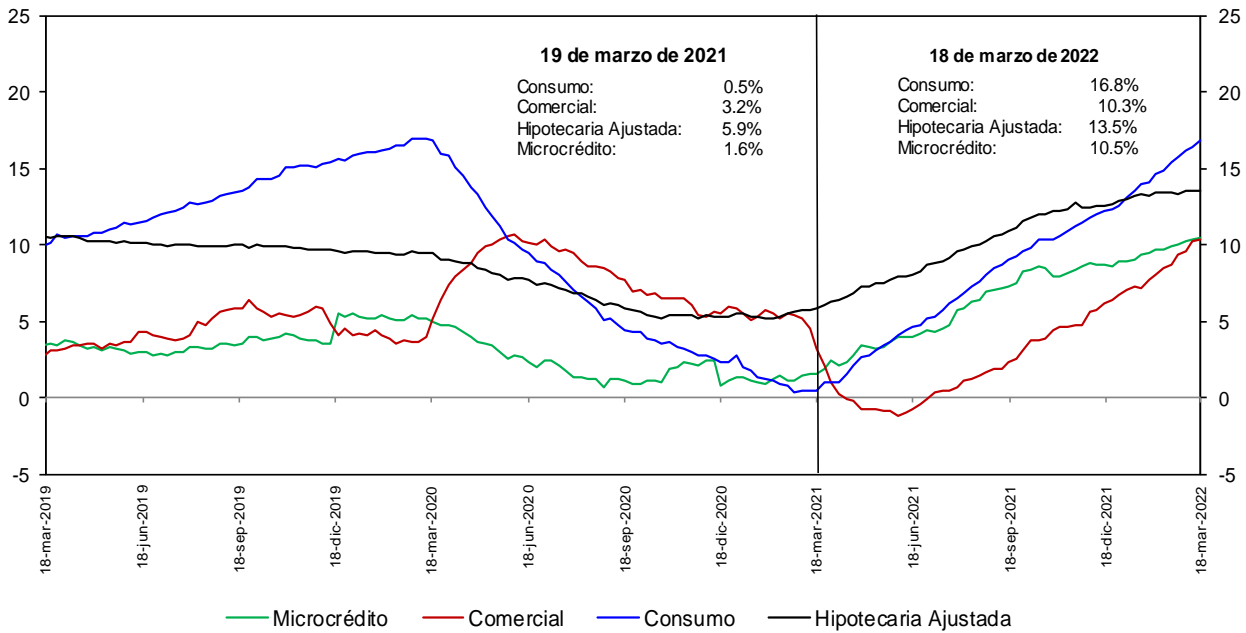

No incluye la cartera de las entidades financieras especiales.

Fuentes: Banco de la República y Formato 281 de la Superintendencia Financiera de Colombia.

e. Cartera bruta en moneda legal por modalidad de crédito
Variaciones anualizadas últimas 13 semanas (%)

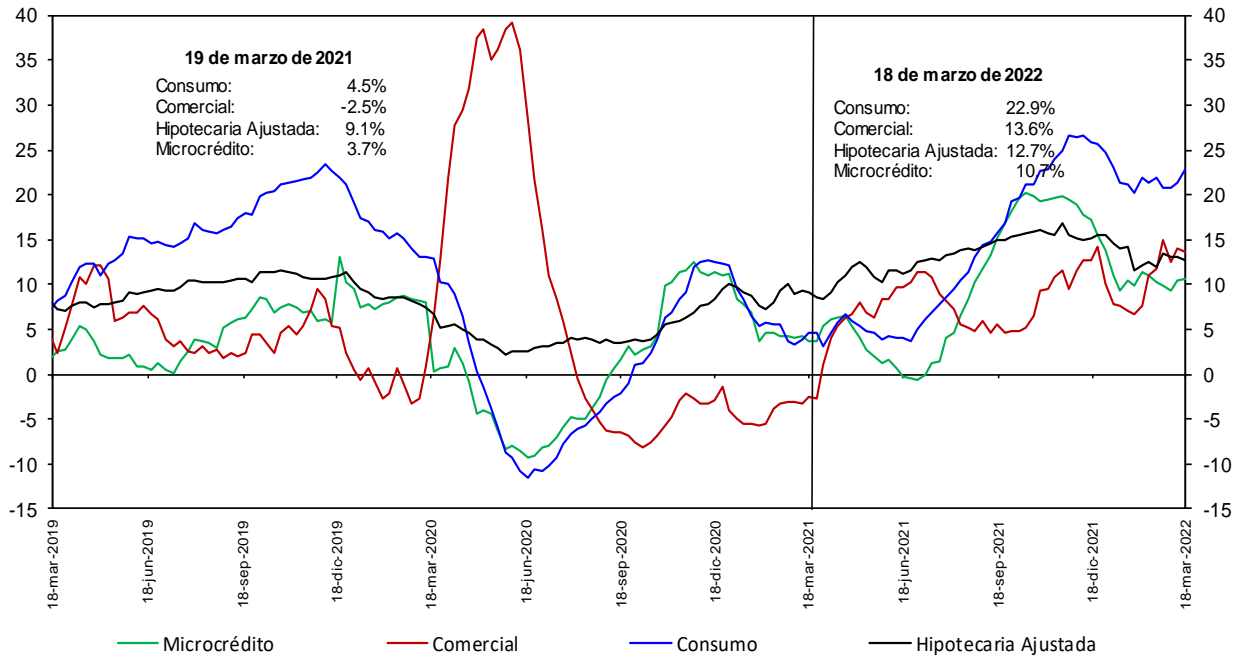

No incluye la cartera de las entidades financieras especiales.

Fuentes: Banco de la República y Formato 281 de la Superintendencia Financiera de Colombia.

h. Cartera moneda extranjera en dólares (%)

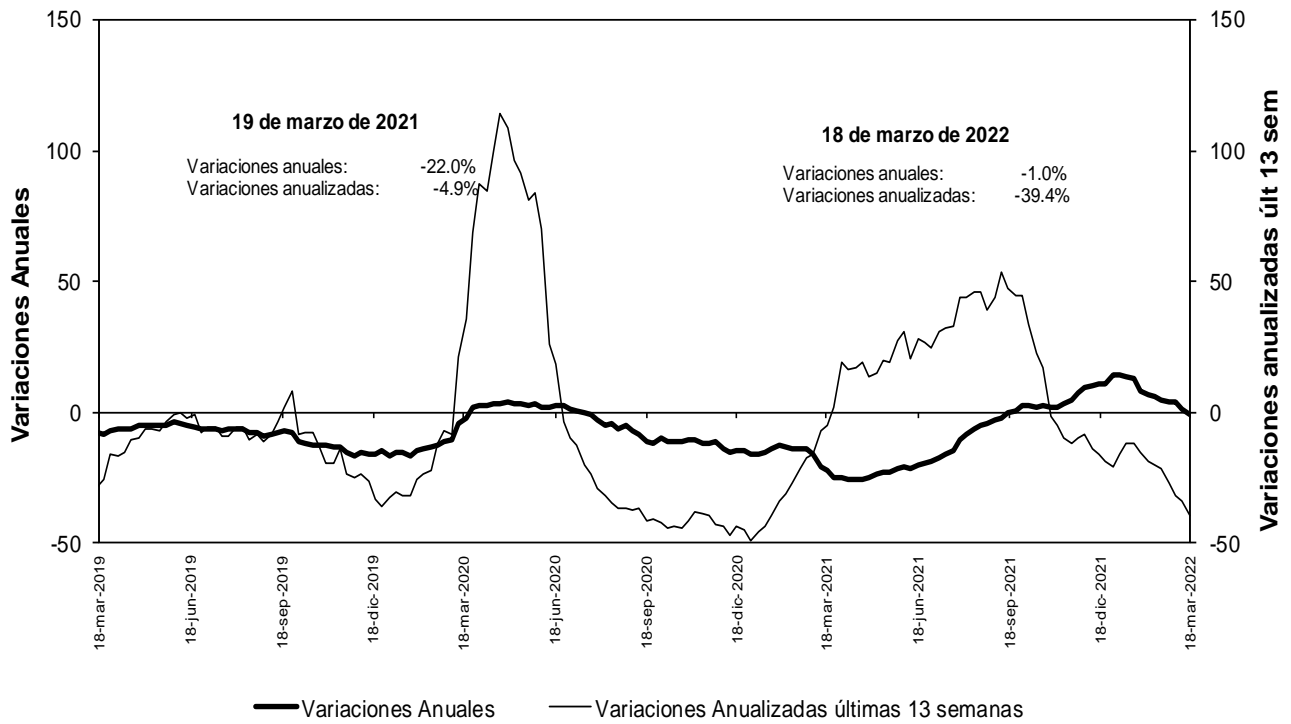

No incluye la cartera de las entidades financieras especiales.

Fuentes: Banco de la República y Formato 281 de la Superintendencia Financiera de Colombia.

n. Bonos emitidos por los establecimientos de crédito -variación anual (%) y saldo (bill.)-

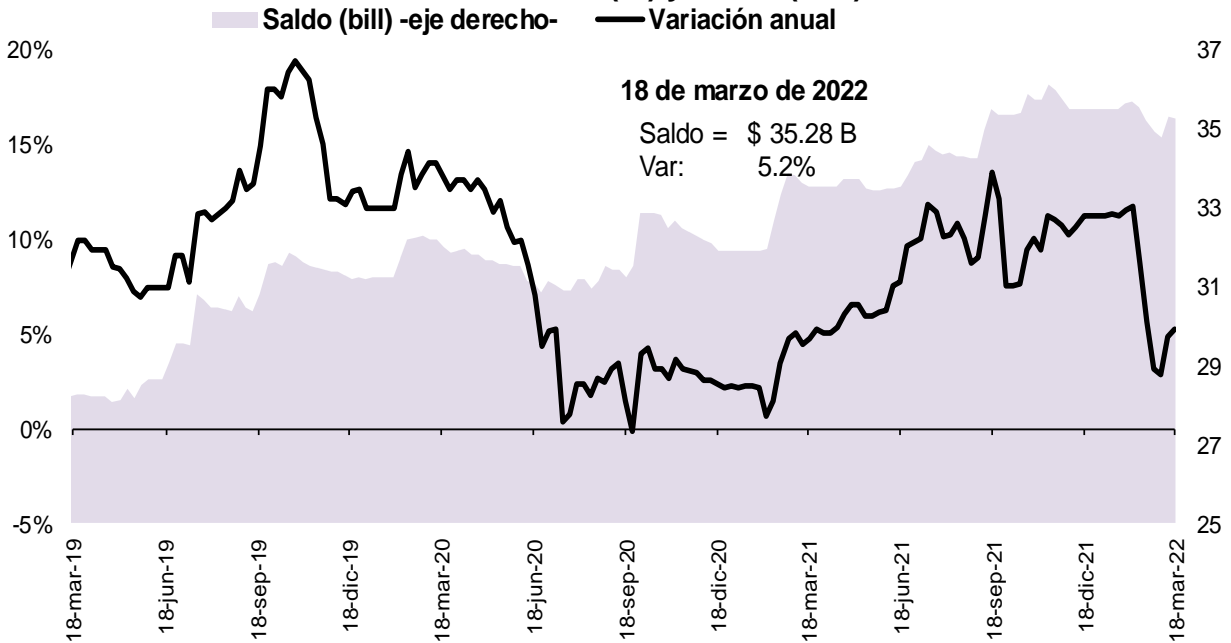

Fuente: Banco de la República, cálculos con información del formato 281 de la Superintendencia Financiera de Colombia

5. Margen de intermediación del sistema financiero

α. Información semanal, Promedio móvil de orden 4

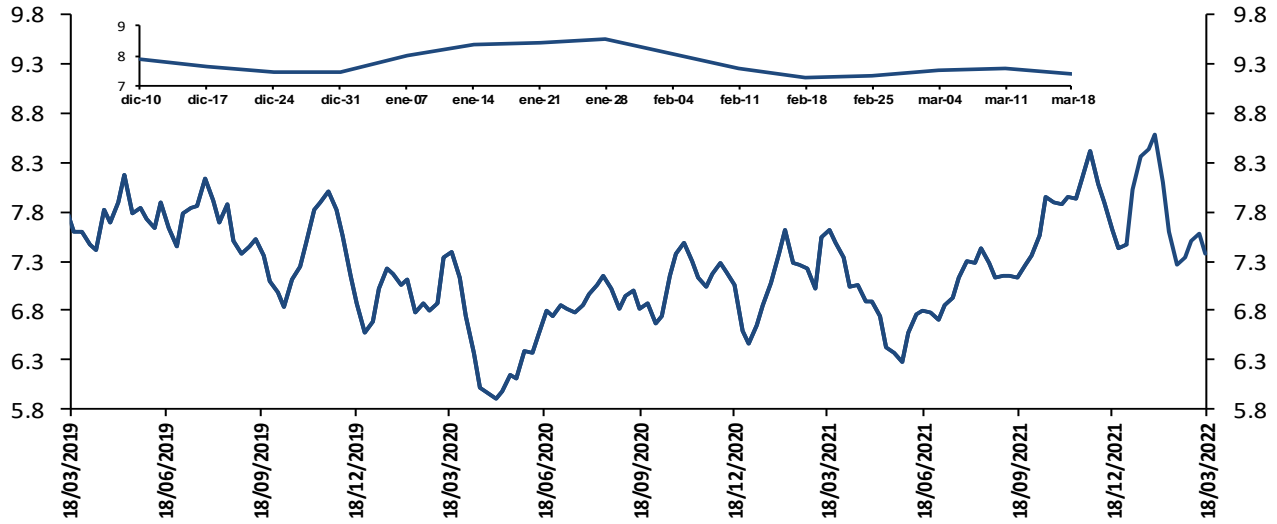

El margen de intermediación se calcula así: $MI = ((1+i_{activa})/(1+i_{pasiva}))-1$
 Donde i_{activa} es la tasa de colocación total del sistema del BR e i_{pasiva} es la tasa ponderada de captación.

Fuentes: Banco de la República. Cálculos con información de la Superintendencia Financiera de Colombia.

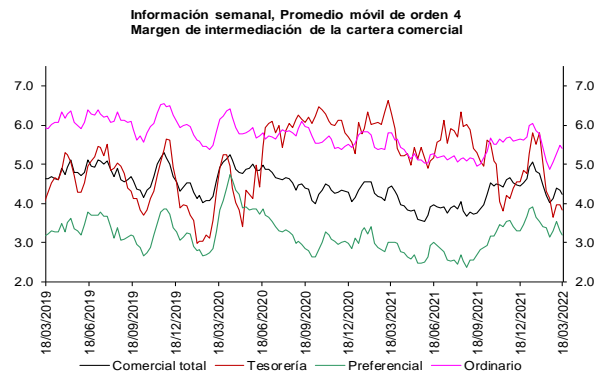

Fuentes: Banco de la República. Cálculos con información de la Superintendencia Financiera de Colombia.

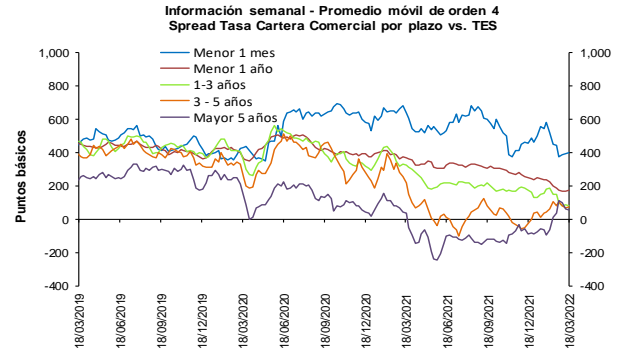

Fuentes: Banco de la República. Cálculos con información de la Superintendencia Financiera de Colombia.

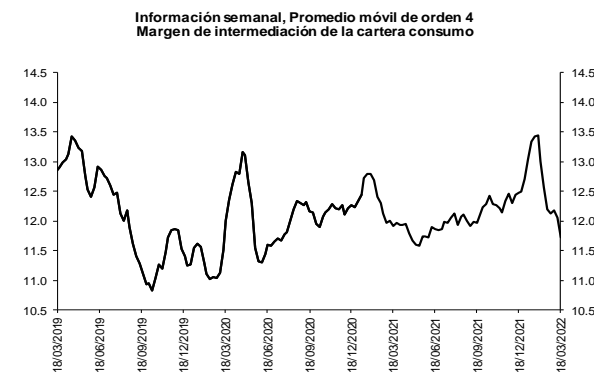

Fuentes: Banco de la República. Cálculos con información de la Superintendencia Financiera de Colombia.

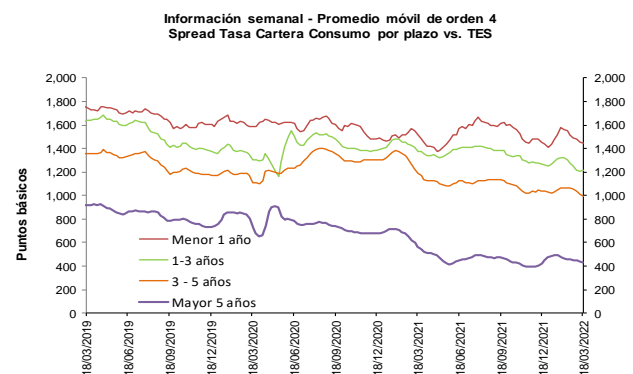

Fuentes: Banco de la República. Cálculos con información de la Superintendencia Financiera de Colombia.



Fuentes: Banco de la República. Cálculos con información de la Superintendencia Financiera de Colombia.

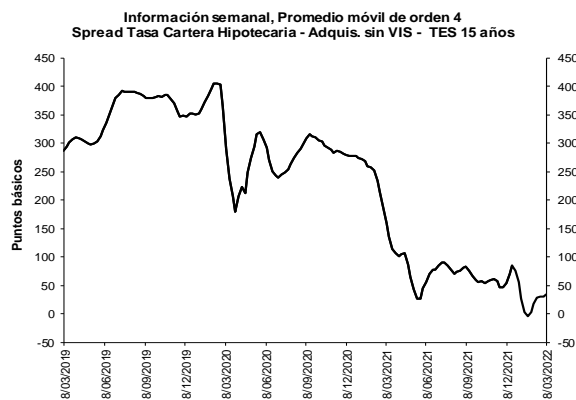

Fuentes: Banco de la República. Cálculos con información de la Superintendencia Financiera de Colombia.

b. Spreads Tasa Cartera Comercial y Consumo por plazo vs. TES (Información semanal - Promedio móvil de orden 4)

	Fecha	Variación (pb)					
		18-mar-22	1 semana	4 semanas	13 semanas	año corrido	año completo
Spread: tasa de interés cartera - tasa TES (puntos básicos)							
Comercial							
Menor a 1 mes	400.7	5.87	(43.58)	(59.21)	(61.74)	(241.05)	
Menor 1 año	172.7	2.83	(14.21)	(78.25)	(67.00)	(198.12)	
De 1 - 3 años	83.5	(1.46)	(68.88)	(93.83)	(45.69)	(240.72)	
De 3 - 5 años	73.2	5.07	(7.39)	99.79	34.26	(146.57)	
Mayor 5 años	55.6	(3.98)	20.35	141.89	146.91	17.38	
Consumo							
Menor 1 año	1,448.2	(7.14)	(70.74)	(10.21)	40.12	(69.91)	
De 1 - 3 años	1,211.6	1.36	(61.93)	(53.49)	(42.44)	(166.96)	
De 3 - 5 años	996.8	(17.93)	(70.19)	(45.34)	(32.40)	(194.03)	
Mayor 5 años	435.5	(5.94)	(20.94)	11.80	(38.62)	(125.96)	
Vivienda							
Mayor 15 años	34.1	3.58	16.52	(19.10)	(50.23)	(124.79)	
Memo Item (Información semanal - Promedio móvil de orden 4)							
	Monto semanal	Variación (pb)					
	mm de pesos	1 semana	4 semanas	13 semanas	año corrido	año completo	
Tasas Comercial (%)							
Menor a 1 mes	8.5	134	19.00	26.37	144.52	122.14	52.77
Menor 1 año	8.4	2,309	22.52	94.51	194.01	170.28	272.55
De 1 - 3 años	9.4	635	17.39	34.28	156.83	174.55	333.06
De 3 - 5 años	9.9	260	21.17	63.13	279.99	207.15	343.09
Mayor 5 años	10.1	506	10.31	60.93	256.79	278.20	313.06
Tasas Consumo (%)							
Menor 1 año	21.1	29	12.55	37.97	262.05	277.40	400.76
De 1 - 3 años	20.7	197	20.22	41.23	197.17	177.79	406.81
De 3 - 5 años	19.2	1,001	(1.83)	0.34	134.86	140.49	295.63
Mayor 5 años	13.9	1,209	8.34	19.64	126.71	92.66	169.71
Tasas Vivienda (%)							
Mayor 15 años	10.1	351	17.26	47.65	76.71	67.53	102.39
Tasas Tes (%)							
Menor a 1 mes	4.5	n.a	13.14	69.95	203.73	183.88	293.82
Menor a 1 año	6.6	n.a	19.69	108.72	272.26	237.29	470.67
De 1 a 3 años	8.6	n.a	18.86	103.16	250.66	220.24	573.78
De 3 a 5 años	9.2	n.a	16.10	70.52	180.20	172.89	489.66
Mayor a 5 años	9.6	n.a	14.29	40.58	114.90	131.28	295.68
Mayor a 15 años	9.8	n.a	13.68	31.13	95.81	117.76	227.18

Fuentes: Banco de la República. Cálculos con información de la Superintendencia Financiera de Colombia.

6. Inversiones

a. Inversiones Netas de los Establecimientos de Crédito 1/ (Miles de millones de pesos y porcentajes)

(Miles de millones de pesos)	Saldo a 18/03/2022	VARIACIONES									
		SEMANTAL		ÚLTIMAS 4 SEMANAS		ÚLTIMAS 13 SEMANAS		AÑO CORRIDO		ANUAL	
		ABS	%	ABS	%	ABS	%	ABS	%	ABS	%
A. Moneda Legal	138,547	1,151	0.8	-1,641	-1.2	63	0.0	-233	-0.2	11,762	9.3
B. Moneda Extranjera	44,405	-103	-0.2	-1,594	-3.5	-2,955	-6.2	-2,456	-5.2	3,226	7.8
C. TOTAL (A+B=C)	182,952	1,048	0.6	-3,235	-1.7	-2,893	-1.6	-2,689	-1.4	14,988	8.9
ITEM DE MEMORANDO											
Moneda Extranjera - En millones US\$ 2/	11,622	-6	0.0	-90	-0.8	-218	-1.8	-148	-1.3	33	0.3
TASA REPRESENTATIVA DE MERCADO	3,821	-7	-0.2	-107	-2.7	-179	-4.5	-160	-4.0	267	7.5

b. Inversiones de los Establecimientos de Crédito en ML 1/

(Miles de millones de pesos)	Saldo a 18/03/2022	VARIACIONES									
		SEMANTAL		ÚLTIMAS 4 SEMANAS		ÚLTIMAS 13 SEMANAS		AÑO CORRIDO		ANUAL	
		ABS	%	ABS	%	ABS	%	ABS	%	ABS	%
INVERSIONES NETAS	138,547	1,151	0.8	-1,641	-1.2	63	0.0	-233	-0.2	11,762	9.3
A. Establecimientos de crédito	138,547	1,151	0.8	-1,641	-1.2	63	0.0	-233	-0.2	11,762	9.3
Inversiones Brutas	138,716	1,151	0.8	-1,650	-1.2	112	0.1	-187	-0.1	11,802	9.3
a) Títulos de deuda:	98,206	1,106	1.1	-1,953	-1.9	-1,683	-1.7	-1,417	-1.4	6,949	7.6
Título de Tesorería - TES	69,378	1,081	1.6	-2,250	-3.1	-2,165	-3.0	-1,740	-2.4	4,984	7.7
Otros Títulos de deuda pública	15,380	11	0.1	-9	-0.1	392	2.6	275	1.8	801	5.5
Otros emisores Nacionales	13,411	14	0.1	290	2.2	76	0.6	58	0.4	1,150	9.4
Emisores Extranjeros	37	0	0.1	15	66.2	15	67.0	-11	-22.1	14	62.5
b) Instrumentos de patrimonio	6,257	44	0.7	64	1.0	505	8.8	344	5.8	120	2.0
c) Otras inversiones 2/	34,253	1	0.0	239	0.7	1,290	3.9	887	2.7	4,732	16.0
Deterioro	169	0	0.1	-9	-5.0	49	41.0	46	37.3	40	31.0

c. Inversiones de los Establecimientos de Crédito en ME 1/

(Miles de millones de pesos)	Saldo a 18/03/2022	VARIACIONES									
		SEMANTAL		ÚLTIMAS 4 SEMANAS		ÚLTIMAS 13 SEMANAS		AÑO CORRIDO		ANUAL	
		ABS	%	ABS	%	ABS	%	ABS	%	ABS	%
INVERSIONES NETAS	44,405	-103	-0.2	-1,594	-3.5	-2,955	-6.2	-2,456	-5.2	3,226	7.8
A. Establecimientos de crédito	44,405	-103	-0.2	-1,594	-3.5	-2,955	-6.2	-2,456	-5.2	3,226	7.8
Inversiones Brutas	44,488	-103	-0.2	-1,594	-3.5	-2,872	-6.1	-2,373	-5.1	3,309	8.0
a) Títulos de deuda:	2,330	-70	-2.9	-755	-24.5	-3,068	-56.8	-1,847	-44.2	778	50.1
Título de Tesorería - TES	0	0	--	0	--	0	--	0	--	0	--
Otros Títulos de deuda pública	1,508	3	0.2	-9	-0.6	580	62.5	546	56.8	576	61.9
Otros emisores Nacionales	412	-3	-0.7	-65	-13.7	50	13.9	-75	-15.5	161	64.0
Emisores Extranjeros	409	-70	-14.5	-680	-62.4	-3,698	-90.0	-2,318	-85.0	41	11.0
b) Instrumentos de patrimonio	50	0	0.0	-1	-1.2	-70	-58.3	-71	-58.7	-39	-44.1
c) Otras inversiones 2/	42,109	-33	-0.1	-839	-2.0	266	0.6	-455	-1.1	2,571	6.5
Deterioro	83	0	--	0	--	83	--	83	--	83	--

1/ Incluye FDN, a partir de octubre 2 de 2020

2/ Incluye inversiones en subsidiarias y filiales, en asociadas, en negocios y operaciones conjuntas y en derechos fiduciarios. Incluye ajustes por reclasificación entre monedas nacional y extranjera.

Fuentes: Formato 281 de la Superintendencia Financiera de Colombia y cálculos Banco de la República.

8. Activos externos netos y el mercado cambiario

a. Reservas Internacionales

RESERVAS INTERNACIONALES 1/
(Millones de dólares)

Concepto	2021	2022		
	Acum Año dic 31	Acum Año feb 28	Acum Año** mar 25	Acum mes** mar 25
SALDO				
I. Reservas Internacionales Brutas *	58,588	58,289	57,978	
II. Pasivos de Corto Plazo	9	5	5	
III. Reservas Internacionales Netas (I-II) *	58,579	58,284	57,973	
VARIACIÓN				
I. Reservas Internacionales Brutas	-452	-299	-610	-311
Pasivos de Corto Plazo	0	-4	-4	-0
II. Reservas Internacionales Netas	-452	-295	-606	-311
Causaciones, Valuaciones y Provisiones (deterioro)	-1,065	-352	-680	-328
Pasivos con Residentes	0	2	2	0
Opciones call por ejercer	0	0	0	0
MEMO - ITEM				
Saldo Reservas internacionales brutas sin FLAR *	58,019	57,720	57,409	
Saldo Causaciones, Valuaciones y Provisiones (deterioro)	-124	-476	-804	
Saldo Pasivos con Residentes	0	2	2	
Saldo Opciones call por ejercer	0	0	0	

* Para efectos de reporte al FMI se excluyen los aportes al Fondo Latinoamericano de Reservas FLAR del saldo de reservas internacionales, sin embargo, en la información contable del Banco de la República los aportes al FLAR continúan formando parte de los activos de reservas.

1/ A partir del 4 de junio de 2019 los recursos en dólares del Gobierno en el Banco de la República se registran en cuentas diferentes a las de las reservas internacionales, y a partir del 17 de diciembre de 2019, la totalidad de los recursos en moneda extranjera del Gobierno en el Banco de la República se contabilizan por fuera del balance del Banco, por tanto no hacen parte de las reservas internacionales.

El 23 de agosto de 2021 entró en vigencia la asignación general de DEG que realizó el FMI a sus países miembros. En el caso de Colombia esto generó un incremento en las reservas internacionales en DEG 1.959,6 m (equivalentes a USD 2.779,6 m utilizando la tasa de cambio DEG/USD de ese día). Posteriormente, el 30 de agosto de 2021 el Gobierno Nacional le compró el monto equivalente a la asignación de DEG para Colombia por un valor de USD 2.787,7 m al Banco de la República (utilizando la tasa de cambio DEG/USD del 30 de agosto). Con esto, las reservas internacionales retornaron a un nivel similar al que tenían antes del 23 de agosto (véase <https://www.banrep.gov.co/es/asignacion-deg-colombia-parte-del-fmi-y-venta-reservas-internacionales-gobierno-nacional>).

** Cifras provisionales.

Fuente: Banco de la República

10. Mercados Financieros

a. Evolución durante la semana

Durante la semana, la percepción del riesgo medida a través del VIX disminuyó 12,8% pasando de 23,87 a 20,81. Los precios del petróleo tuvieron un comportamiento positivo: la referencia WTI aumentó 8,7%, al pasar de USD 104,7 a USD 113,9 mientras que el Brent aumentó 11,8% pasando de USD 107,93 a USD 120,65.

Estados Unidos

- El presidente de la Reserva Federal, Jerome Powell, dijo que la entidad está preparada para realizar incrementos de 50 pb, si cree que es apropiado, hasta un nivel lo suficientemente alto que garantice reducir la inflación, así se desacelere la economía.
- Las peticiones iniciales semanales de subsidio de desempleo se ubicaron en 187 mil (ant: 214 mil; esp: 210 mil).
- El índice de sentimiento del consumidor de la U. de Michigan en marzo se ubicó en 59,4 (ant: 59,7; esp: 59,7).
- El PMI preliminar manufacturero calculado por S&P Global en marzo se ubicó en 58,5 (ant: 57,3; esp: 56,6). El PMI de servicios se ubicó en 58,9 (ant: 56,5; esp: 56). El PMI compuesto se ubicó en 58,5 (ant: 55,9; esp: 54,7).

Asia

- En Japón, el PMI preliminar manufacturero en marzo se ubicó en 53,3 (ant: 52,7). El PMI de servicios se ubicó en 48,7 (ant: 44,2). El PMI compuesto se ubicó en 49,3 (ant: 45,8).
- En Japón, la inflación de Tokio en marzo se ubicó en 1,3% a/a (ant: 1%; esp: 1,2%).
- En Japón, el índice de precios al productor de servicios en febrero se ubicó en 1,1% (ant: 1,2%; esp: 1,2%).

Europa

- En Reino Unido, la inflación en febrero se ubicó en 0,8% m/m (ant: -0,1%; esp: 0,6%) y en 6,2% a/a (ant: 5,5%; esp: 6%). La inflación núcleo se ubicó en 5,3% (ant: 4,4%; esp: 5%).
- En Reino Unido, el PMI preliminar manufacturero calculado por S&P Global en marzo se ubicó en 55,5 (ant: 58; esp: 57). El PMI de servicios se ubicó en 61 (ant: 60,5; esp: 58). El PMI compuesto se ubicó en 59,7 (ant: 59,9; esp: 57,5).
- En Reino Unido, las ventas al por menor, excluyendo automóviles, en febrero disminuyeron 0,7% m/m (ant: 1,7%; esp: 0,5%) y aumentaron 4,6% a/a (ant: 7,2%; esp: 5,6%).
- En la Zona Euro, la confianza del consumidor en marzo se ubicó en -18,7 (ant: -8,8; esp: -12,9).
- En la Zona Euro, el PMI preliminar manufacturero calculado por S&P Global en marzo se ubicó en 57 (ant: 58,2; esp: 56). El PMI de servicios se ubicó en 54,8 (ant: 55,5; esp: 54,3). El PMI compuesto se ubicó en 54,5 (ant: 55,5; esp: 53,8).

América

- El Banco Central de la República de Argentina aumentó la tasa de interés nominal anual de las Letras de Liquidez (Leliq) a 28 días en 200 pb a 44,5%.
- En Perú, la agencia S&P Global rebajó la calificación crediticia del país en un escalón a BBB (moneda extranjera) y BBB+ (moneda local), afirmando que el estancamiento político del país está socavando los esfuerzos por mantener la confianza de los inversores y limitando las perspectivas de crecimiento.
- En Argentina, el crecimiento del PIB en el cuarto trimestre del 2021 se ubicó en 1,5% t/t (ant: 4,1%; esp: 1,7%) y en 8,6% a/a (ant: 11,9%; esp: 8,7%).
- En México, la inflación calculada a mitad de marzo se ubicó en 0,48% m/m (ant: 0,42%; esp: 0,54%) y en 7,29% a/a (ant: 7,34%; esp: 7,34%).
- En México, las ventas al por menor en enero aumentaron en 0,6% m/m (ant: 0%; esp: 0,2%) y en 6,7% a/a (ant: 4,9%; esp: 6,1%).
- En México, la actividad económica en enero aumentó 0,4% m/m (ant: 0,8%; esp: 0,4%) y en 1,75% (ant: 1,32%; esp: 2,1%).
- El Banco de México aumentó su tasa de política monetaria en 50 pb a 6,5%.
- En Brasil, la inflación calculada a mitad de marzo se ubicó en 0,95% m/m (ant: 0,99%; esp: 0,85%) y en 10,79% a/a (ant: 10,76%; esp: 10,69%).
- En Colombia, el índice de confianza industrial calculado por Fedesarrollo en marzo se ubicó en 15,5% (ant: 12,7%). Por su parte, el índice de confianza comercial se ubicó en 37,4% (ant: 39,5%).

b. Tasas de interés de Bancos Centrales

	Tasa de interés vigente (%)			
	Actual (a) 25 de marzo	Semana anterior 18 de marzo	4 sem atrás 25 de febrero	Un año atrás
Estados Unidos	0,25 - 0,5	0,25 - 0,5	0 - 0,25	0 - 0,25
Zona Euro	0,00	0,00	0,00	0,00
Japón	-0,10	-0,10	-0,10	-0,10
Reino Unido	0,75	0,75	0,50	0,10
Canadá	0,50	0,50	0,25	0,25
Brasil	11,75	11,75	10,75	2,75
México ↑	6,5	6	6,00	4,00
Colombia	4,00	4,00	4,00	1,75
Chile	5,50	5,50	5,50	0,50
Argentina ↑	44,5	42,5	42,50	38,00
Perú	4,00	4,00	3,50	0,25
Australia	0,10	0,10	0,10	0,10
Nueva Zelanda	1,00	1,00	1,00	0,25
Malasia	1,75	1,75	1,75	1,75
Sudáfrica ↑	4,25	4	4,00	3,50
Turquía	14,00	14,00	14,00	19,00
India	4,00	4,00	4,00	4,00
Rusia	20,00	20,00	9,50	4,50
China	4,35	4,35	4,35	4,35
Suiza =	-1,25 - -0,25	-1,25 - -0,25	-1,25 - -0,25	-1,25 - -0,25
Indonesia	3,50	3,50	3,50	3,50
Noruega ↑	0,75	0,5	0,50	0,00

Fuente: Bloomberg

c. Inflación observada y expectativas de inflación

	Tasa actual y meta de inflación (%)			Encuesta de expectativas de inflación anual a diciembre del 2022			
	25 de marzo			BLOOMBERG		BANCOS CENTRALES*	
	Inflación (b)	Tasa de interés real [(1+a)/(1+b)]-1	Meta de Inflación 2022	Fecha de la encuesta	Resultado (%)	Fecha realización de la encuesta	Resultado (%)
Estados Unidos (feb)	7.90	-6.86	2.00	25/03/2022	6.20	-	-
Zona Euro (feb)	5.90	-5.57	<2	25/03/2022	5.25	feb-22	3.00
Japón (feb)	0.90	-0.99	2.00	25/03/2022	1.30	-	-
Reino Unido (feb) ↑	6.20	-5.13	2.00	25/03/2022	6.50	feb-21	4.30
Canadá (feb)	5.70	-4.92	1,00 - 3,00	25/03/2022	4.50	-	-
Brasil (feb)	10.54	1.09	2,25 - 5,25	25/03/2022	8.00	mar-22	6.86
México (feb)	7.28	-0.73	3.00	25/03/2022	5.50	mar-22	4.78
Colombia (feb)	8.01	-3.71	2,00 - 4,00	25/03/2022	6.15	mar-22	6.42
Chile (feb)	7.81	-2.14	2,00 - 4,00	25/03/2022	7.20	mar-22	5.80
Argentina (feb)	52.30	-5.12	12,00 - 17,00	25/03/2022	52.00	feb-21	55.00
Perú (feb)	6.15	-2.03	1,00 - 3,00	25/03/2022	5.10	feb-21	4.00
Australia (dic)	3.50	-3.29	2,00 - 3,00	25/03/2022	3.30	mar-22	4.90
Nueva Zelanda (dic)	5.90	-4.63	1,00 - 3,00	25/03/2022	4.00	feb-22	4.40
Malasia (feb) ↓	2.20	-0.44	-	25/03/2022	2.40	-	-
Sudáfrica (feb)	5.70	-1.37	3,00 - 6,00	25/03/2022	5.39	ene-22	4.50
Turquía (feb)	54.44	-26.18	3,00 - 7,00	25/03/2022	51.50	mar-22	40.10
India (feb)	6.07	-1.95	2,00 - 6,00	25/03/2022	-	-	-
Rusia (feb)	9.15	9.94	4.00	25/03/2022	17.60	-	-
China (feb)	0.90	3.42	3.00	25/03/2022	2.20	-	-
Irlanda (feb)	5.60	-5.30	<2	25/03/2022	4.10	-	-
Portugal (feb)	4.19	-4.02	<2	25/03/2022	-	-	-
Grecia (feb)	7.21	-6.73	<2	25/03/2022	-	-	-
Suiza (feb)	2.20	-2.40	<2	25/03/2022	-	-	-
Indonesia (feb)	2.06	1.41	2,50 - 4,50	25/03/2022	3.00	-	-
Noruega (feb)	3.70	-2.84	2.00	25/03/2022	2.80	-	-

* Varias autoridades monetarias no hacen encuestas sobre expectativas de inflación.

Fuente: Bloomberg

d. Tasas de los mercados monetarios internacionales

	Plazo	Tasa actual (%) (a)	Semana anterior (%) (b)	4 sem atrás (%)	31 de diciembre de 2021	Un año atrás (%)	Variación p.b. última semana (a-b)
		25 de marzo	18 de marzo		(%)		
FEDERAL FUND	1 Día	0.33	0.33	0.08	0.07	0.07	0.0
LIBOR	1Día	0.33	0.33	0.08	0.06	0.08	-0.2
LIBOR	1 Mes	0.45	0.45	0.23	0.10	0.11	-0.1
LIBOR	3 Meses	0.98	0.93	0.52	0.21	0.19	4.9
ESTR	1 Día	-0.58	-0.58	-0.58	-0.59	-0.56	-0.1
EURIBOR	1 Semana	-0.56	-0.57	-0.56	-0.57	-0.57	0.5
EURIBOR	1 Mes	-0.55	-0.56	-0.54	-0.58	-0.55	1.1
EURIBOR	3 Meses	-0.48	-0.49	-0.53	-0.57	-0.54	1.0

Fuente: Bloomberg

Federal fund rate: Tasa interbancaria overnight a la cual los bancos miembros de sistema de la Reserva Federal de los Estados Unidos se prestan el exceso de reservas sin exigir garantía como contrapartida.

Libor: Tasa de interés interbancaria que se aplica en el mercado de capitales de Londres. Esta tasa se construye a partir de las cotizaciones (punta de oferta) que presentan los bancos con mejor calidad crediticia a las 11:00 a.m. hora en Londres, para los diferentes plazos. En el documento se presenta la tasa de referencia para transacciones en dólares. ESTR: es un tipo de interés de referencia que refleja los costos de endeudamiento a un día de los bancos de la eurozona. El Banco Central Europeo (BCE) lo calcula y publica el tipo de cambio. Euribor: tipo de referencia que se construye a partir del tipo de interés medio al que los bancos de la eurozona ofrecen préstamos a corto plazo no garantizados en el mercado interbancario. Los vencimientos de los préstamos utilizados para calcular el Euribor oscilan a menudo entre una semana y un año.

e. Bonos del tesoro americano

BONOS DEL TESORO AMERICANO 1/	Tasa actual (%) (a)	Semana anterior (%) (b)	4 sem atrás (%)	31 de diciembre de 2021	Un año atrás (%)	Variación p.b. última semana (a-b)
	25 de marzo	18 de marzo		(%)		
0.25	0.52	0.37	0.29	0.03	0.02	15.50
0.50	0.98	0.79	0.70	0.19	0.03	18.90
2.00	2.27	1.94	1.57	0.73	0.14	33.4
5.00	2.55	2.14	1.87	1.26	0.84	40.3
10.00	2.48	2.15	1.96	1.51	1.64	32.5
30.00	2.59	2.42	2.28	1.90	2.36	16.4

1/ Bonos genéricos de Bloomberg

Fuente: Bloomberg

f. Spread de deuda soberana*

EMBI (Emerging Market Bond Index) 1/	Spread actual (pb)	Semana anterior (pb) (b)	4 sem atrás (pb)	31 de diciembre de 2021	Un año atrás (pb)	Variación última semana (a-b)	Variación porcentual última semana (a/b)-1
	(a)	(b)		(pb)			
Plus soberanos	536	539.39	486.15	386.06	373.79	-3	-0.6%
Colombia	338	339.00	380.00	353.00	221.00	-1	-0.3%
Argentina	1785	1789.00	1795.00	1688.00	1566.00	-4	-0.2%
Brasil	282	296.00	311.00	306.00	292.00	-14	-4.7%
México	347	364.00	372.00	347.00	356.00	-17	-4.7%
Perú	183	193.00	205.00	170.00	162.00	-10	-5.2%
Venezuela	40398	38458.00	63899.00	55310.00	25889.00	1940	5.0%
Turquía	545	571.00	577.00	579.00	545.00	-26	-4.6%
Sudáfrica	351	359.00	386.00	353.00	371.00	-8	-2.2%

1/ Bonos genéricos de Bloomberg

Fuente: Bloomberg

EMBI plus: Emerging Markets Bond Index – Embi + - es un índice creado por JP Morgan que mide los retornos totales de los instrumentos de deuda externa de los países emergentes, incluyendo bonos Bradys en dólares y en otras monedas, préstamos, Eurobonos e instrumentos de deuda local denominados en dólares. Este indicador está concentrado en instrumentos de las tres principales economías de Latinoamérica (Brasil, México y Argentina) con una ponderación de 68%, dejando el resto para los otros países Latinoamericanos. Para el desarrollo de este informe, se considera el spread de dicho portafolio EMBI, sobre la curva cero cupón de los treasuries. EMBI plus país: Emerging Markets Bond Index (Embi +) calculado bajo los mismos criterios del EMBI PLUS considerando únicamente los títulos del respectivo país. Para el desarrollo de este informe, se considera el spread de dicho portafolio EMBI, sobre la curva cero cupón de los treasuries.

g. TED (Libor 3 Meses – T-bills 3 Meses)*

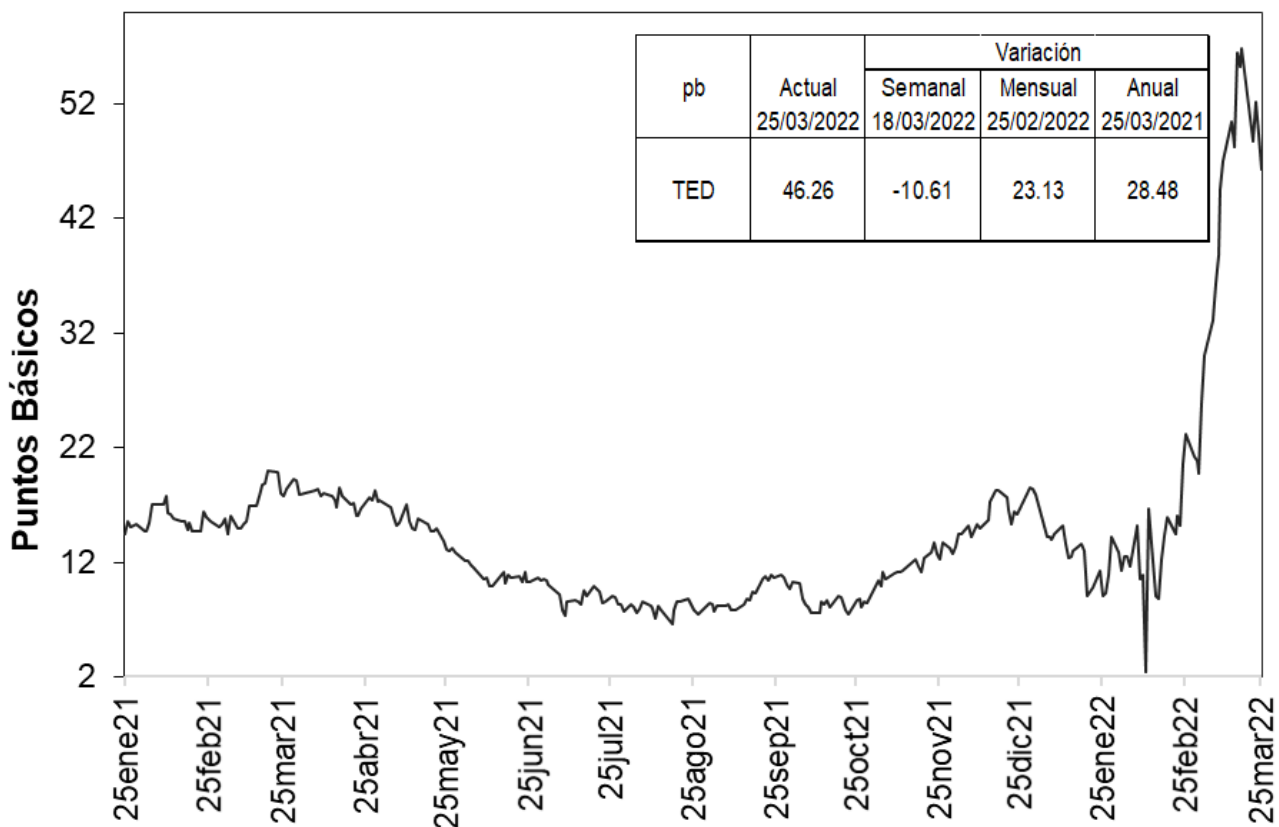

Fuente: Bloomberg, DOAM.

h. Embi plus, embi Colombia, CDS, coeficientes de aversión al riesgo y yankees

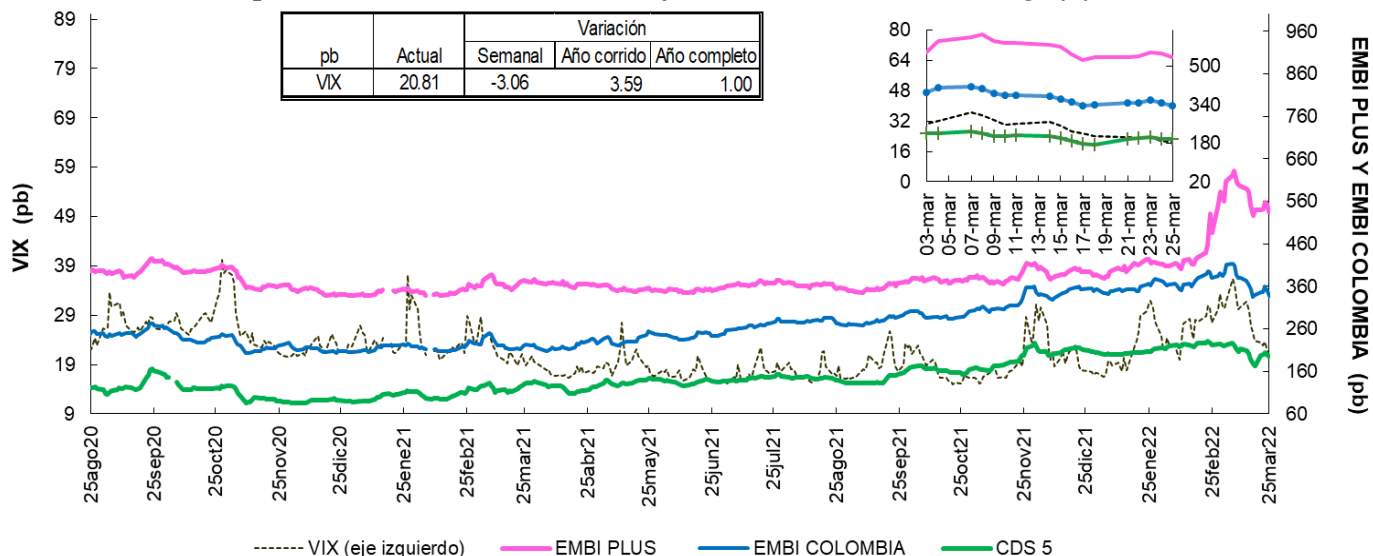

Fuente: Bloomberg, DOAM.

VIX: Índice de volatilidad del “Chicago Board Options Exchange SPX”, que refleja la volatilidad implícita en las opciones sobre las acciones que componen el S&P 500. Se utiliza como un indicador que mide la aversión al riesgo de los inversionistas, la variación se presenta en términos absolutos.

* Para el 24 de diciembre, no hay datos de VIX; EMBI+ y EMBI Colombia.

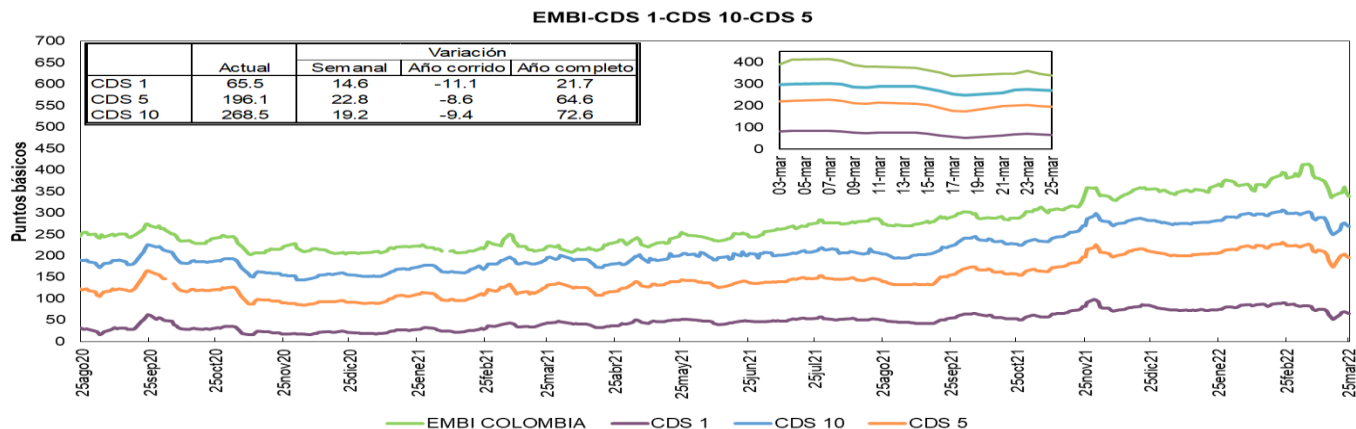

Fuente: Bloomberg, DOAM.

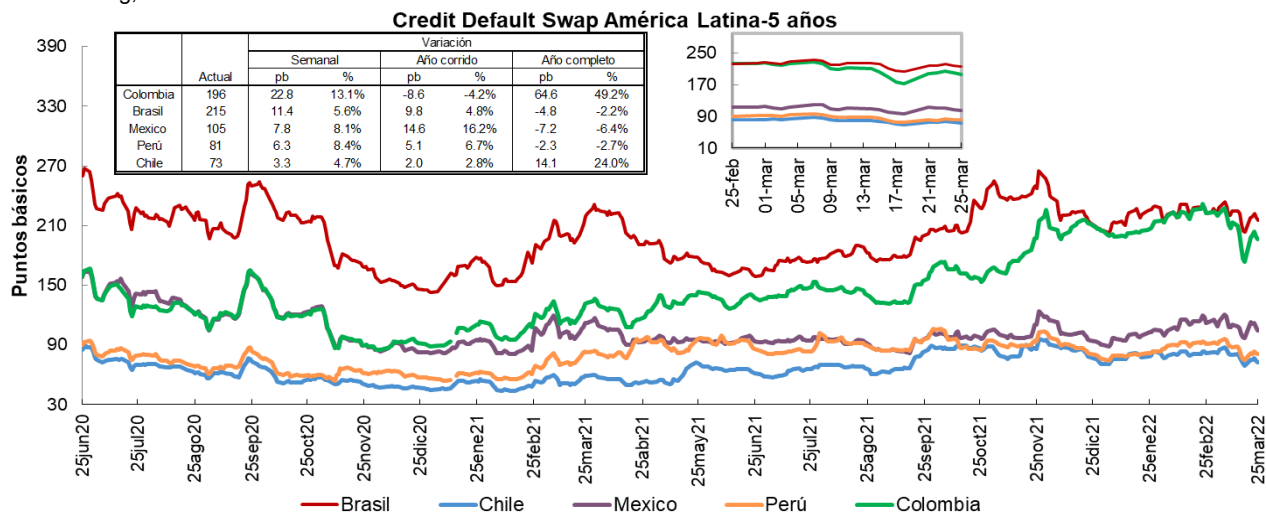

Fuente: Bloomberg, DOAM.

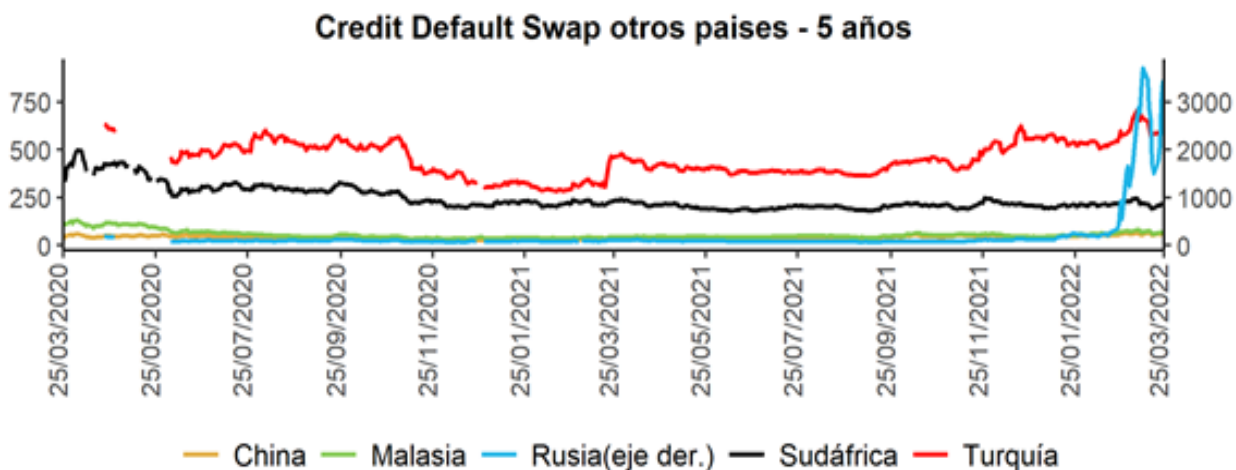

Fuente: Bloomberg, DOAM.

Un Credit Default Swap (CDS) es un instrumento financiero por medio del cual se negocia el riesgo crediticio de un bono. El tenedor paga una prima (puntos básicos sobre el valor nominal del bono) a la entidad que ofrece el CDS a cambio de que esta responda por un valor nominal en caso que el emisor haga default. La valoración de un CDS se hace en puntos básicos sobre el valor nominal del bono y tiene una relación directa con el nivel de aversión al riesgo de los inversionistas. Es decir, entre más alta sea la probabilidad de default, mayor será el valor del CDS y viceversa.*Los datos de CDS para Turquía y Rusia están disponibles hasta el 13 de marzo del 2020. Por disponibilidad de los datos la serie se retoma desde el 20/04/2020. Para Sudáfrica los datos están disponibles hasta el 25 de Febrero del 2020 y la serie se retoma desde el 10 de Marzo del 2020.

i. Índices Accionarios

País	Índices accionarios	Nivel actual 25 de marzo	Variación			
			Semanal 18 de marzo	4 sem atrás 25 de febrero	31 de diciembre de 2021	Un año atrás
EE UU	DOW JONES	34'861	0.31%	2.4%	-4.1%	6.9%
EE UU	S&P500	4'543	1.79%	3.6%	-4.7%	16.2%
EE UU	NASDAQ	14'169	1.98%	3.5%	-9.4%	9.2%
Zona Euro	Euro Stoxx 50	3'868	-0.89%	-2.6%	-10.0%	0.9%
Alemania	DAX	14'306	-0.74%	-1.8%	-9.9%	-2.2%
Argentina	MERVAL	93'010	4.44%	5.7%	11.4%	98.5%
México	MEXBOL	55'436	-0.06%	5.5%	4.1%	17.9%
Brasil (Sao Paulo)	IBOV	119'081	3.27%	5.2%	13.6%	4.7%
Chile	IPSA	4'965	2.28%	12.9%	15.2%	4.1%
Venezuela	IBVC	5'242	-1.16%	-0.5%	-11.4%	93.5%
Perú	IGBVL	25'568	1.95%	7.5%	21.1%	20.3%
Colombia	MSCI COLCAP*	1'607	4.36%	6.0%	13.9%	21.7%
Japón	NKY	28'150	4.93%	6.3%	-2.2%	-2.0%
China	SHANGAI SE	3'212	-1.19%	-6.9%	-11.7%	-4.5%

* A partir del 28 de mayo se toma la información de MSCI COLCAP, antes de esto corresponde al índice COLCAP.
Fuente: Bloomberg.

j. Comportamiento de tasas de cambio

i) Depreciación de las principales monedas frente al Dólar Americano

TASAS DE CAMBIO Frente al dólar	Tasa Indirecta 25 de marzo	Tasa Directa 25 de marzo	Depreciación de las diferentes monedas frente al Dólar					
			Semanal 18 de marzo	4 semanas atrás	31 de diciembre de 2021	Un año atrás	Dos años atrás	Tres años atrás
Euro	1.0983	0.91	0.63%	2.6%	3.5%	7.1%	-0.9%	3.0%
Libra	1.3182	0.76	-0.03%	1.7%	2.7%	4.2%	-9.9%	0.1%
AUD	0.7516	1.33	-1.34%	-3.8%	-3.4%	0.9%	-20.7%	-5.4%
NZD	0.6973	1.43	-0.93%	-3.3%	-2.1%	-0.3%	-16.1%	-0.9%
CAD	0.8015	1.25	-1.00%	-1.9%	-1.3%	-1.1%	-12.1%	-6.9%
Yen	0.0082	122.05	2.42%	5.6%	6.1%	11.8%	9.7%	11.0%
NOK	0.1162	8.6	-1.54%	-2.5%	-2.4%	-0.4%	-19.8%	0.9%

Fuente: Bloomberg.

ii) Depreciación de monedas de países emergentes frente al Dólar Americano (tasas de cierre)

TASA DE CAMBIO Países Emergentes	Tasa actual 25 de marzo	Depreciación de las diferentes monedas frente al Dólar					
		Semanal 18 de marzo	4 sem atrás 25 de febrero	31 de diciembre de 2021	Un año atrás	Dos años atrás	Tres años atrás
Colombia	3'786.38	-0.87%	-3.2%	-5.1%	3.5%	-7.4%	22.8%
Argentina	110.38	0.63%	2.7%	7.4%	20.3%	72.3%	162.5%
Brasil	4.74	-5.58%	-8.0%	-14.9%	-16.0%	-5.9%	23.0%
Venezuela**/**	4.33	0.54%	-1.35%	-5.5%	136.1%	NA	NA
Perú	3.74	-1.16%	0.0%	-6.5%	0.1%	7.5%	13.2%
México	20.03	-1.61%	-1.5%	-2.4%	-3.1%	-16.3%	5.3%
Chile	778.11	-3.22%	-3.0%	-8.7%	7.0%	-7.9%	14.4%
Turquía	14.84	0.26%	7.4%	11.6%	86.8%	131.3%	167.4%
India	76.21	0.53%	1.2%	2.5%	4.9%	0.1%	10.5%
Sudáfrica	14.54	-2.86%	-4.1%	-8.8%	-3.2%	-16.1%	1.6%
Malasia	4.21	0.34%	0.2%	1.0%	1.9%	-4.0%	3.5%

* Venezuela: Con el cambio de denominación de Bolívar a Bolívar Soberano, cambio la metodología para el cálculo de la Tasa de Cambio, por tal motivo no es posible realizar el cálculo de la depreciación dos y tres años atrás.

** Venezuela: Con el cambio de Bolívar Soberano a Bolívar Digital, los valores de la moneda anteriores al 1 de octubre de 2021 se dividieron sobre un millón.

Fuente: Bloomberg, SET FX – Tasa promedio

iii) Depreciación del Peso frente a otras monedas

TASAS DE CAMBIO Peso frente a otras monedas	Tasa actual 25 de marzo	Depreciación del Peso frente a las diferentes monedas					
		Semanal 18 de marzo	4 sem atrás 25 de febrero	31 de diciembre de 2021	Un año atrás	Dos años atrás	Tres años atrás
COP/Euro	4158.39	-1.49%	-5.6%	-8.3%	-3.4%	-6.5%	19.2%
COP/Libra	4991.21	-0.84%	-4.8%	-7.5%	-0.6%	2.8%	22.7%
COP/Yen	31.02	-3.21%	-8.3%	-10.5%	-7.4%	-15.6%	10.7%
COP/Sol Peruano	1013.06	0.29%	-3.2%	1.6%	3.4%	-13.8%	8.5%
COP/Peso Chileno	4.87	2.43%	-0.2%	3.9%	-3.3%	0.5%	7.3%
COP/Real Brasileiro	798.47	4.99%	5.2%	11.5%	23.3%	-1.6%	-0.2%
COP/Peso Mexicano	189.00	0.75%	-1.7%	-2.7%	6.8%	10.6%	16.6%

Fuente: Bloomberg, cálculos DOAM

k. Precios internacionales de las materias primas

Materias primas Principales productos Balanza comercial	Materias Primas Producto	Nivel actual Dólares 25 de marzo	Variación				
			Semanal 18 de marzo	Frente a 28 de febrero	4 semanas atrás	31 de diciembre de 2021	Un año atrás
Índice General	CRB INDEX	307.3	5.2%	14.22%	16.22%	32.26%	66.72%
Exportaciones	Café	2.2	0.7%	-5.29%	-7.58%	-1.88%	75.24%
Exportaciones	Azúcar	19.6	3.6%	10.79%	9.01%	3.87%	29.95%
Exportaciones	Petróleo WTI	113.9	8.8%	18.99%	24.36%	51.44%	94.50%
Exportaciones	Carbón	272.4	-15.9%	7.12%	25.51%	131.98%	297.59%
Exportaciones	Oro	1958.3	1.9%	2.58%	3.65%	7.06%	13.40%
Exportaciones	Níquel	35550.0	-4.2%	40.85%	43.93%	69.89%	122.41%
Exportaciones	Aceite de Palma	6027.0	7.1%	-4.21%	0.72%	28.10%	56.02%
Importaciones	Trigo	1102.3	3.6%	18.78%	30.75%	43.01%	79.96%
Importaciones	Maíz	754.0	1.7%	8.10%	14.33%	27.10%	37.97%
Importaciones	Cacao	2450.8	2.3%	1.15%	-1.57%	0.47%	1.26%
Importaciones	Algodón	1.4	6.9%	13.71%	14.17%	21.42%	77.40%
Importaciones	Soya	1710.3	2.5%	4.01%	7.55%	28.71%	20.93%
Importaciones	Aceero	1123.0	-1.0%	6.34%	11.19%	-21.74%	-11.71%
Importaciones	Hierro	855.0	0.5%	19.08%	20.08%	25.00%	-26.42%
Otros	Plata	25.5	2.3%	4.40%	5.16%	9.52%	1.85%
Otros	Cobre	468.6	-0.9%	5.43%	4.79%	4.98%	17.59%
Otros	Aluminio	3583.0	6.0%	3.86%	6.78%	27.69%	62.27%
Otros	Ganado	139.7	1.1%	-1.63%	-1.63%	0.90%	20.59%
Otros	Petróleo Brent	120.65	11.8%	23.15%	23.20%	55.12%	94.75%

Fuente: Bloomberg

Precio del petróleo: precio del futuro más cercano a vencer de un barril de petróleo crudo (en dólares).

Precio del carbon: precio de contado FOB de una tonelada de carbón en el New York mercantile exchange (en dólares).

Precio del café: precio de una libra de café colombiano cotizado en la bolsa de New York (en dólares).

Precio del algodón: corresponde a un descuento sobre el contrato de futuros más activamente transado en New York.

Precio del oro: precio de contado de una onza de oro (en dólares).

Precio del trigo: precio de contado de un saco de trigo rojo suave de invierno en Chicago (en dólares).

Precio del sorgo: precio de contado de un saco de sorgo (100 libras americanas) publicado por el Departamento de Agricultura de estados Unidos (en dólares).

Precio de la plata: precio de contado de una onza de plata (en dólares).

Precio del cobre: precio de contado de una tonelada métrica de cobre según London Metal Exchange (en dólares).

Precio del aluminio: precio de contado de una tonelada métrica de aluminio según London Metal Exchange (en dólares).

Precio del níquel: precio de contado de una tonelada métrica de níquel según London Metal Exchange (en dólares).

Aceite de palma: promedio ponderado del precio diario de una tonelada métrica de aceite de palma, para este promedio, si el mes corriente es enero, el precio en este mes será el precio de contado y el precio de los meses siguientes (febrero, marzo y abril) será el precio de los respectivos contratos. Estos son los precios del mercado de Malasia según el Malaysian Palm Oil Borrard (en dólares). Últimos datos disponibles al 15 de diciembre.

Precio del maíz: precio de contado de un saco de maíz amarillo en Chicago (en dólares).

Precio del azúcar: precio global de contado de una libra de azúcar (Fuente: International Sugar Organization-en centavos de dólar).

Precio del cacao: precio diario calculado como el promedio de los tres futuros de cocoa más cercanos transado en Londres y New York.

Precio del ganado: precio de contado del ganado vivo en el mercado de Estados Unidos (en dólares).

Precio de la Soya: precio de contado de un Bushel de soya amarilla en Chicago (en dólares).

Precio del arroz: precio de contado de un saco de arroz tailandés en Chicago (en dólares).

Precio del hierro: precio del futuro de 100 toneladas métricas de mineral de hierro. (Yuanes)

Precio del acero: precio del futuro de 20 toneladas cortas.de acero en bobina laminado en caliente (en dólares).

i) Gráficos precios Internacionales de materias primas

Precios materias primas - Agrícolas
(Base 100 = 25 marzo 2021)

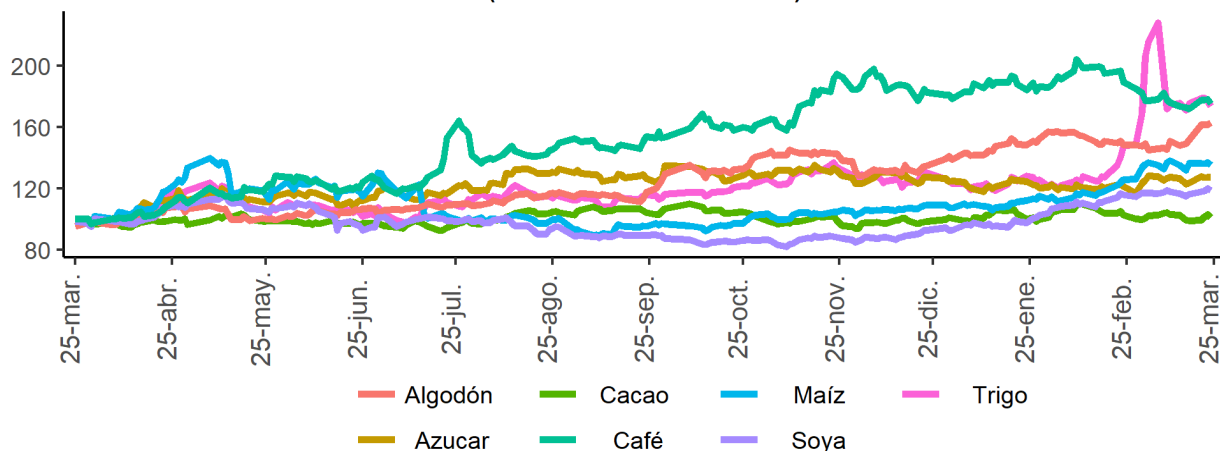

Precios materias primas - Industriales y metales preciosos
(Base 100 = 25 marzo 2021)

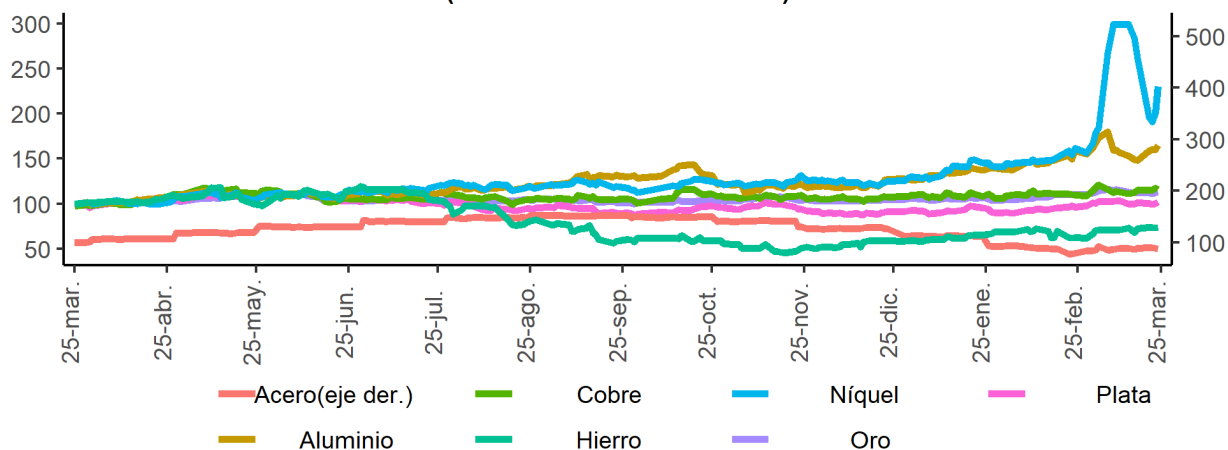

Precios materias primas - Energéticos
(Base 100 = 25 marzo 2021)

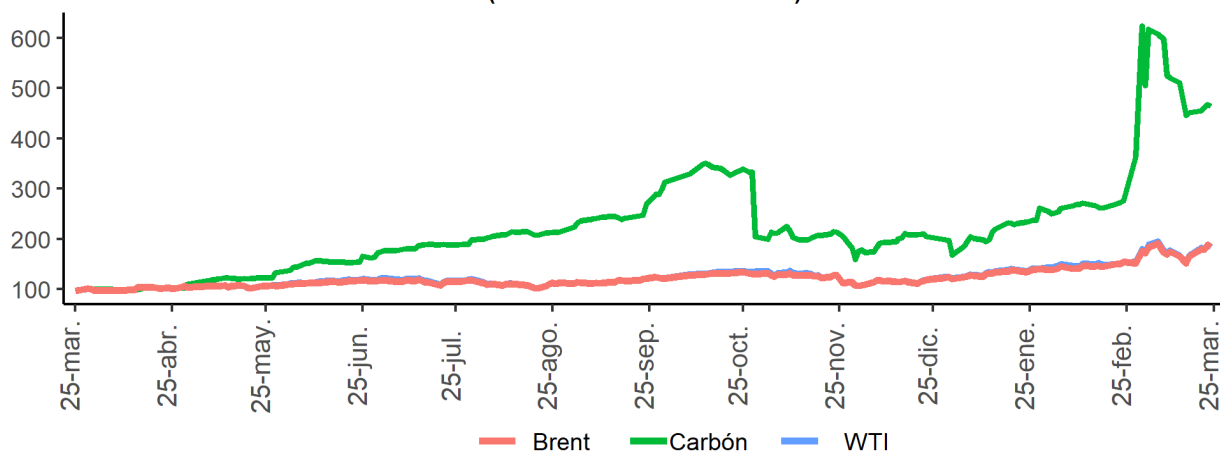

Fuente: Bloomberg

I. Resumen de los mercados de países desarrollados

Mercado de renta fija: Bonos del tesoro americano

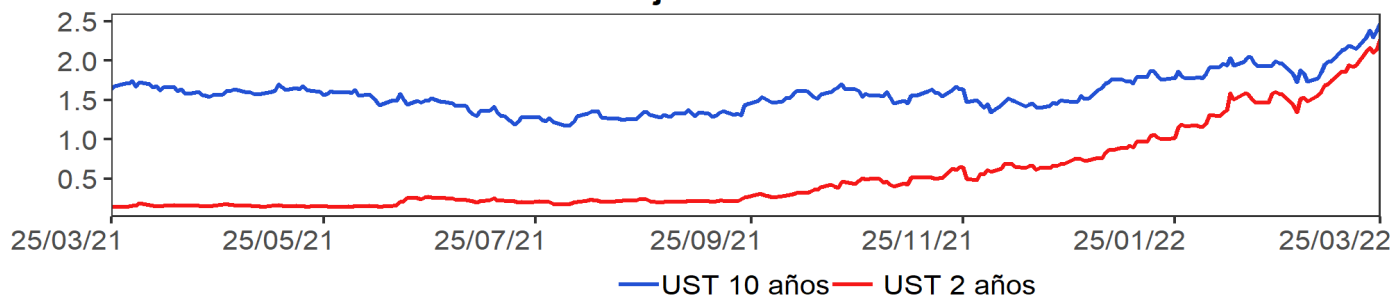

Mercado de renta variable: MXWO Index

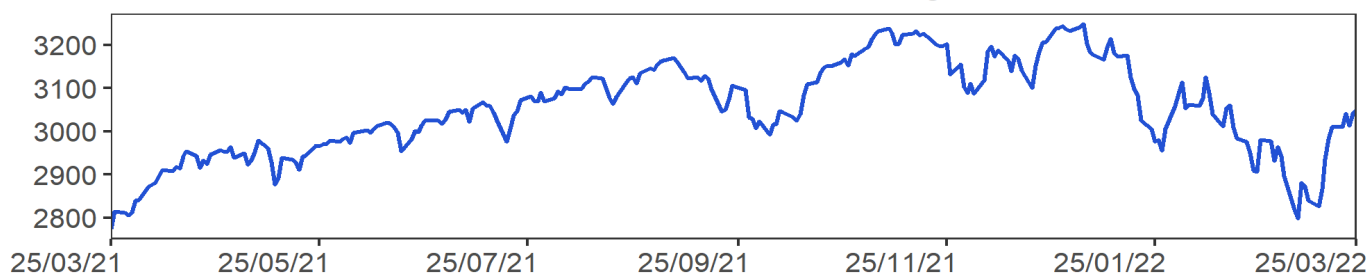

Cotización del dólar frente a sus principales socios comerciales: DXY Index

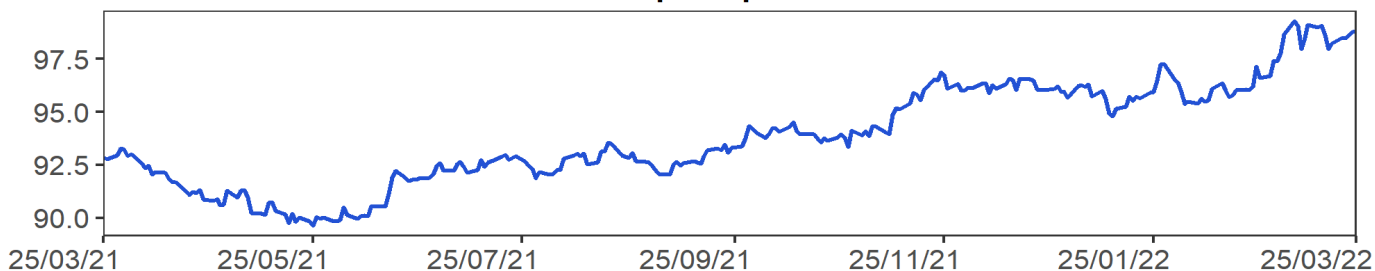

Cotización principales materias primas

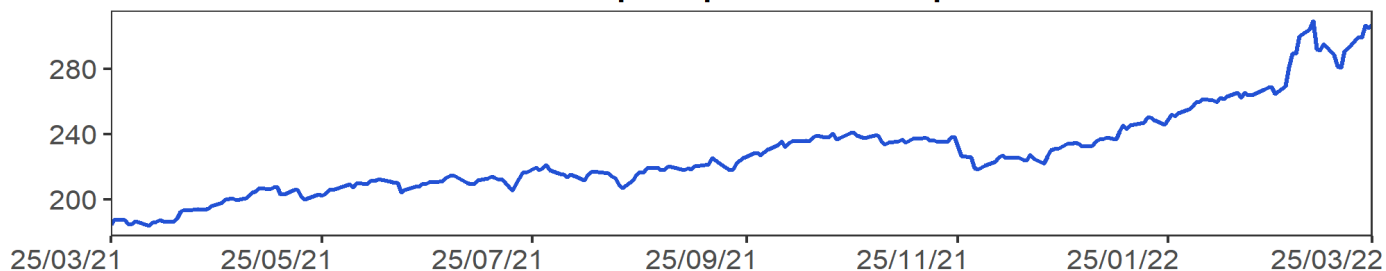

MXWO index: Índice de capitalización que mide el rendimiento de las acciones de compañías de países desarrollados. Este índice se deriva del MSCI de Morgan Stanley, el cual se conoce como el MSCI WORLD. La base del índice MXWO es el 31 de diciembre de 1969.

DXY index: Es un promedio ponderado del valor del dólar contra las monedas de un grupo de países que son los principales socios comerciales de Estados Unidos, entre los cuales se encuentran las siguientes monedas: El euro, el yen japonés, la libra esterlina, el dólar canadiense, la corona sueca y el franco suizo.

CRB index: Es un promedio aritmético de precios de futuros de una canasta de materias primas, entre los cuales se encuentra oro, plata, textiles, ganado vivo, café, azúcar, entre otros. La base del índice CRB es el 4 de noviembre de 1956 con un valor de 107.92.

Fuente: Bloomberg

m. Resumen de los mercados de países emergentes

Mercado de renta fija: EMBI Plus

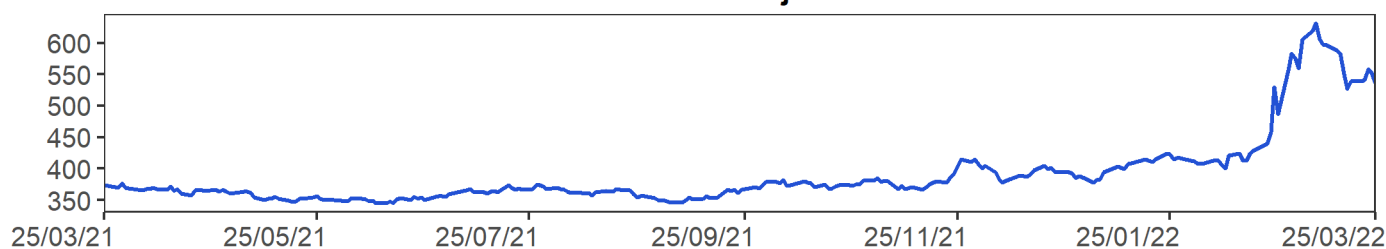

Mercado de renta variable: MXLA Index

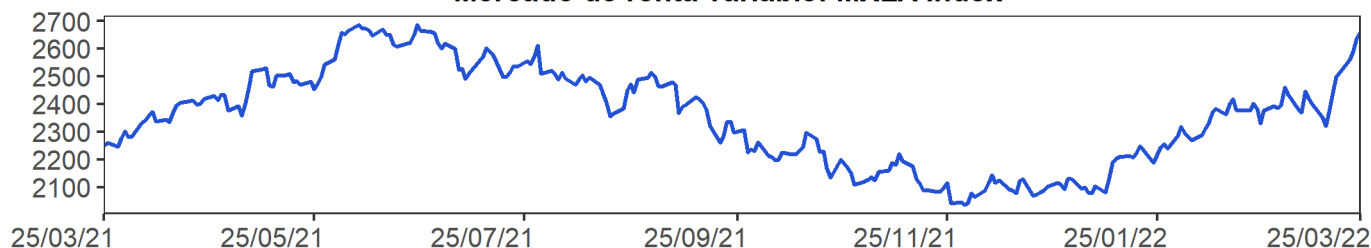

Cotización del dólar frente a monedas latinoamericanas: 1/LACI Index

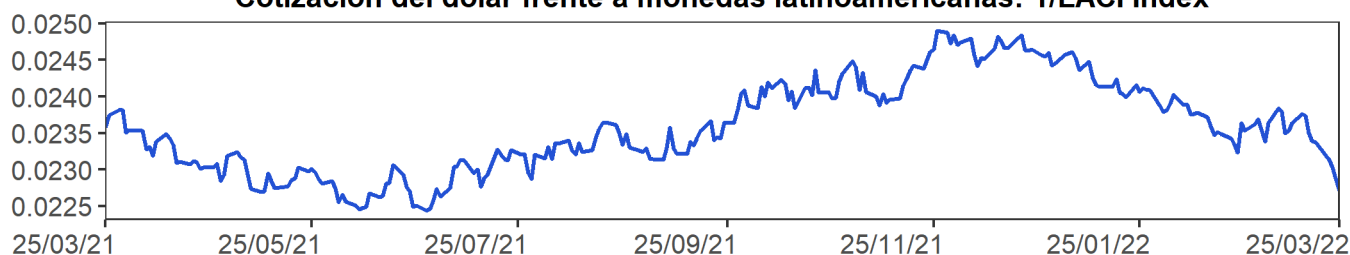

Precio del petróleo: WTI Index (Usd/Barril)

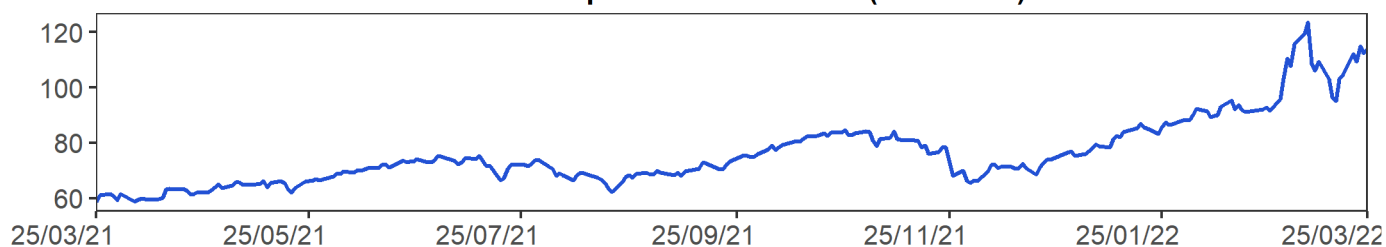

EMBI plus: Emerging Markets Bond Index, es un índice creado por JP Morgan que mide los retornos totales de los instrumentos de deuda externa de los países emergentes, incluyendo bonos Brady en dólares y otras monedas, préstamos, Eurobonos e instrumentos de deuda local denominados en dólares. Este indicador está concentrado en instrumentos de las tres principales economías de Latinoamérica (Brasil, México y Argentina) con una ponderación de 68%, dejando el resto para los otros países Latinoamericanos. Para el desarrollo de este informe, se considera el *spread* de dicho portafolio EMBI, sobre la curva cero cupón de los *treasuries*. La base del EMBI PLUS es el 27 de agosto de 2002 con un valor de 878.

MXLA index: Índice de capitalización que mide el rendimiento de las acciones de compañías de países de América Latina. Este índice se deriva del MSCI de Morgan Stanley, el cual se conoce como el MSCI EM Latin América. La base del índice MXLA es el 31 de diciembre de 1987.

LACI index: índice creado por JP Morgan que mide el comportamiento de las monedas de países de América Latina. El índice corresponde a un promedio ponderado por liquidez y operación de la tasa spot de las 6 monedas de los países más importantes de esta región (ARS, BRL, CLP, COP, MXN, PEN). El índice LACI empieza desde el 18 de noviembre de 1992 con un valor de 1706.52.
Fuente: Bloombe

11. Mercado cambiario y de derivados¹

2022	25-feb	04-mar	11-mar	18-mar	25-mar	Variación semanal	Variación 4 semanas
Tasa promedio	3'911.05	3'808.63	3'826.56	3'819.73	3'786.38	-33.35	-124.67
						-0.87%	-3.19%
Depreciación año completo	9.00%	4.38%	8.21%	7.07%	3.52%		
Depreciación año corrido	20.35%	17.20%	17.75%	17.54%	16.51%		

Fuente: Tasa de Cambio promedio SET-FX

a. Tasas y montos del mercado cambiario

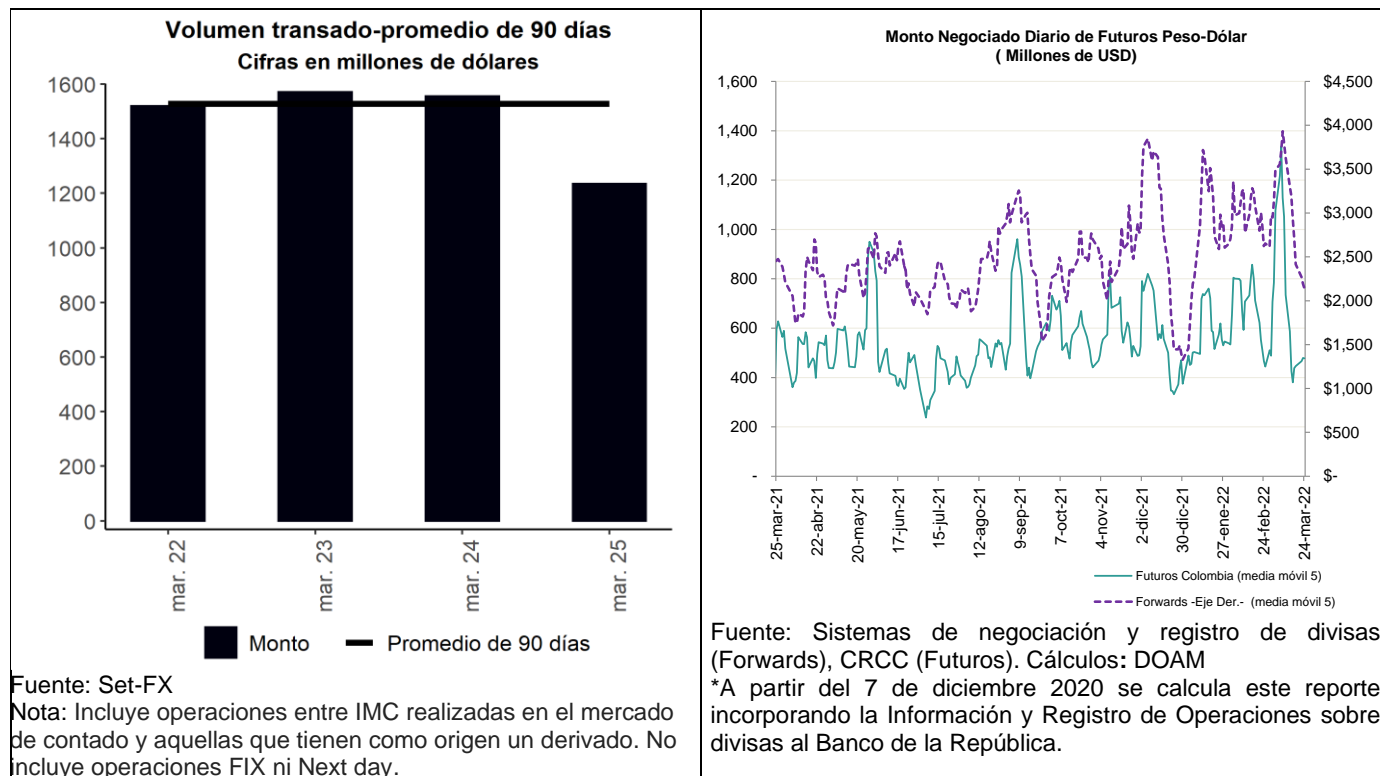

¹ Los anexos 4 y 5 detallan información sobre el mercado cambiario y de forward.

c. Pips, devaluaciones implícitas y tasas domésticas implícitas

Diferencial de Tasas mar.24-mar.21						
	Monto Promedio 3 meses		Dev. Implícita Ponderada		Devaluación teórica	
	Semana Actual ¹	Semana Anterior ¹	Semana Actual	Semana Anterior	Semana Actual	Semana Anterior
1 semana	3,580.78	3,564.12	4.76%	4.54%	3.93%	3.87%
1 mes	4,847.63	4,835.72	4.81%	4.70%	4.63%	4.33%
2 meses	591.74	588.17	5.03%	4.90%	5.58%	5.32%
3 meses	620.08	602.71	5.12%	5.21%	5.37%	5.20%
6 meses	791.61	789.70	6.00%	5.61%	6.32%	6.21%
1 año	534.92	527.49	6.72%	6.39%	6.89%	6.70%

¹ Cifras en US\$ millones
 Fuente: Sistemas de negociación y registro de divisas.
 Cálculos: DOAM

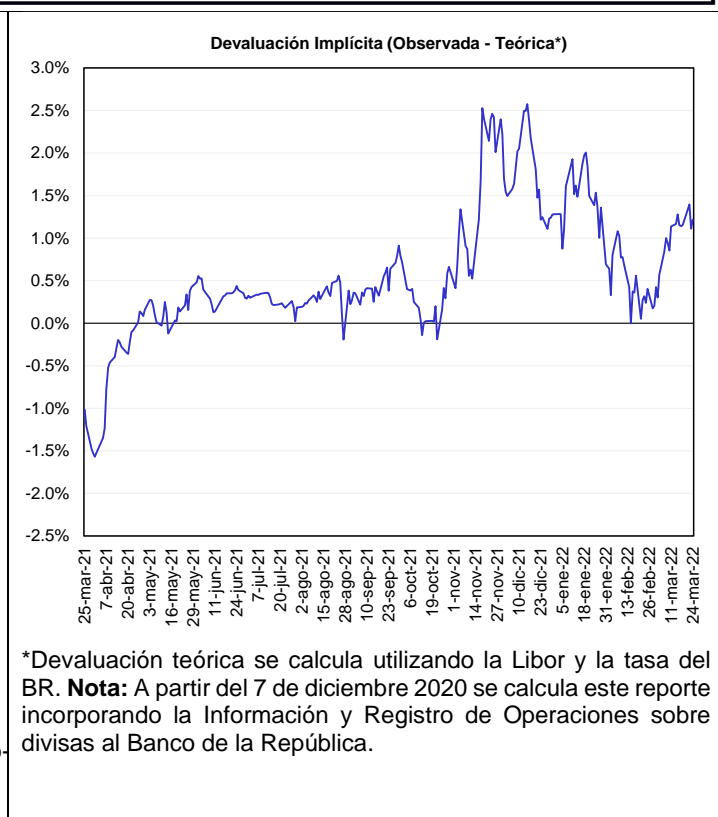
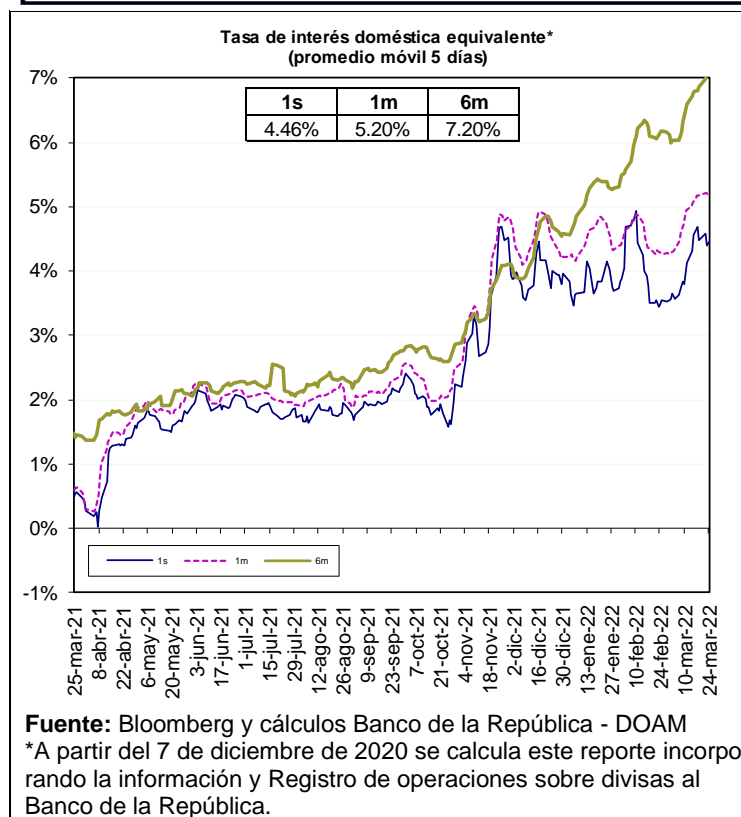

Fuente: Bloomberg y Banco de la República, cálculos DOAM.

* La tasa de interés doméstica equivalente es obtenida de la relación de equilibrio que debe existir entre la misma, la tasa de interés externa y la devaluación implícita en los contratos a futuro de peso dólar para que no existan oportunidades de arbitraje. La fórmula para el cálculo es $(1 + i) = (F/S) (1 + i^*)$, en donde i es la tasa de interés doméstica, F es el promedio ponderado de los precios en los contratos a futuro para el plazo (forwards), S es el precio del dólar en el mercado de contado, e i^* es la tasa de interés externa al plazo especificado (LIBOR).

e. *Inversiones de los Fondos de Pensiones Obligatorias en renta variable*

Evolución del portafolio Fondos de Pensiones obligatorias (% del fondo)

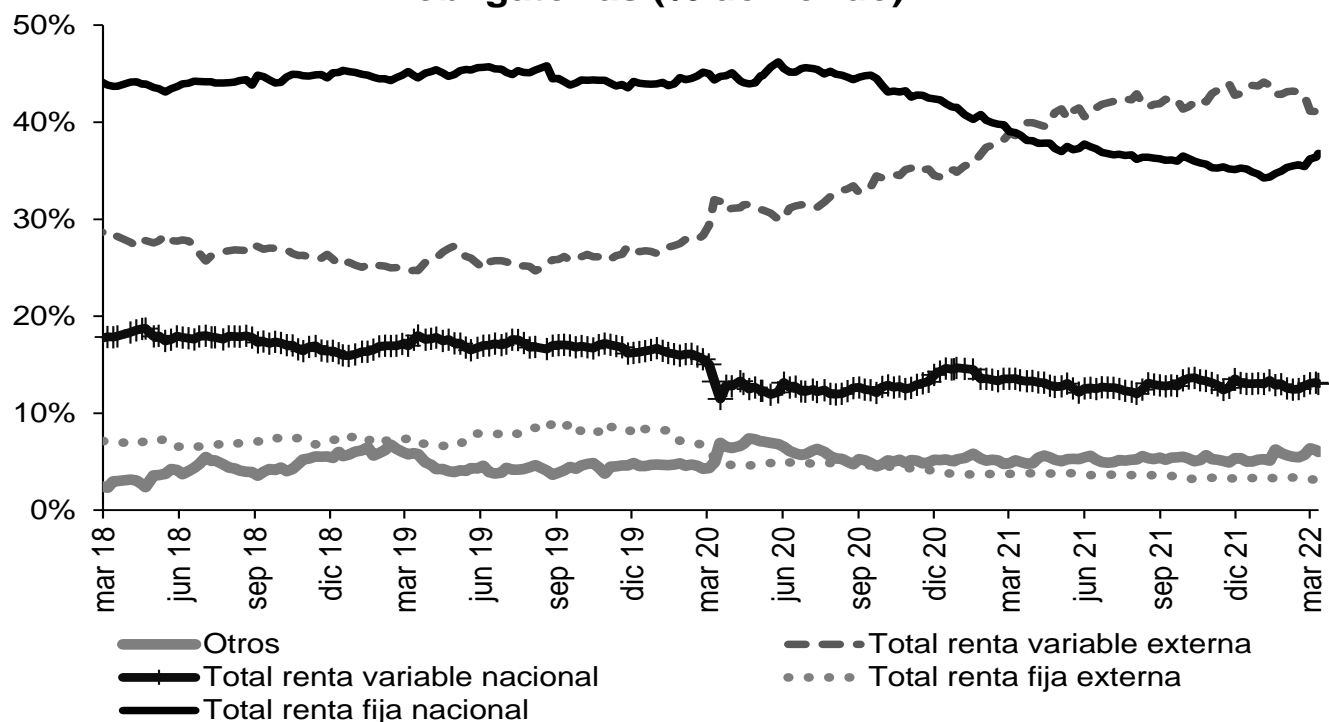

Fuente: Superintendencia Financiera de Colombia. Datos al 14 de marzo de 2022.

Evolución de las inversiones de los Fondos de Pensiones Obligatorias en renta variable local (\$ b)

	11 mar 22			14 mar 22		
	Renta variable local	Total portafolio	% del portafolio	Renta variable local	Total portafolio	% del portafolio
Conservador	2,20	31,99	6,89%	2,16	31,83	6,80%
Mayor riesgo	9,19	47,61	19,31%	9,02	47,14	19,13%
Moderado	30,85	222,18	13,88%	30,28	219,54	13,79%
Retiro programado	2,50	38,13	6,55%	2,44	38,11	6,41%
Total	44,74	339,91	13,16%	43,91	336,61	13,04%

Fuente: Formato 351-Superintendencia Financiera de Colombia. Datos Preliminares sujetos a retransmisión.

* Datos preliminares sujetos a retransmisión.

De acuerdo con el decreto 2955 de 2010, el límite máximo de inversión en acciones en el fondo conservador y de retiro programado es 20% del valor del fondo, en el fondo moderado hasta 45% del valor del fondo y en el fondo de mayor riesgo hasta 70% del valor del fondo.

12. Mercado de deuda pública²

a. Mercado primario

TES	Plazo remanente (años)	Fecha de vencimiento	Última subasta		Subasta anterior		Diferencia (pb)
			Tasa (%)	Fecha	Tasa (%)	Fecha	
Corto plazo	0,2	7 jun 22	2,75	31 ago 21	2,85	24 ago 21	-10
Corto plazo	0,4	6 sep 22	4,31	30 nov 21	4,28	23 nov 21	3
Corto plazo	0,7	6 dic 22	7,15	1 mar 22	7,10	22 feb 22	5
Corto plazo	0,9	7 mar 23	7,90	22 mar 22	7,94	15 mar 22	-4
Pesos	0,1	4 may 22	5,85	11 oct 17	6,01	9 oct 17	-15
Pesos	2,3	24 jul 24	6,79	25 mar 15	6,96	11 mar 15	-17
Pesos	3,7	26 nov 25	5,41	14 ago 19	5,30	24 jul 19	11
Pesos	4,4	26 ago 26	6,39	11 oct 17	6,58	9 oct 17	-19
Pesos	5,6	3 nov 27	6,13	9 jun 21	6,54	26 may 21	-40
Pesos	6,1	28 abr 28	5,81	14 ago 19	5,71	24 jul 19	10
Pesos	8,5	18 sep 30	7,25	26 sep 16	7,24	14 sep 16	1
Pesos	9,0	26 mar 31	9,71	23 mar 22	9,65	9 mar 22	6
Pesos	10,3	30 jun 32	7,47	24 oct 18	7,30	10 oct 18	17
Pesos	12,6	18 oct 34	6,10	25 nov 20	6,26	11 nov 20	-15
Pesos	14,3	9 jul 36	8,72	24 nov 21	8,07	10 nov 21	65
Pesos	20,2	28 may 42	9,91	23 mar 22	9,95	9 mar 22	-4
Pesos	28,6	26 oct 50	9,88	23 mar 22	9,89	9 mar 22	-1
UVR	0,9	23 feb 23	1,62	21 ago 19	1,67	8 ago 19	-5
UVR	3,1	7 may 25	3,07	15 feb 17	3,03	2 ago 17	4
UVR	5,0	17 mar 27	2,90	1 abr 20	1,88	19 feb 20	102
UVR	7,1	18 abr 29	3,50	16 mar 22	3,44	2 mar 22	6
UVR	11,0	25 mar 33	3,35	17 jun 20	3,11	3 jun 20	24
UVR	13,0	4 abr 35	3,62	20 feb 19	3,63	6 feb 19	-1
UVR	14,9	25 feb 37	4,04	16 mar 22	3,88	2 mar 22	16
UVR	27,2	16 jun 49	4,10	16 mar 22	4,03	2 mar 22	7
Verdes	9,0	26 mar 31	7,88	27 oct 21	7,56	29 sep 21	32

Fuente: Departamento de Operaciones y Análisis de Mercados.

b. Curva de rendimientos de TES

Curva de rendimientos TES en pesos

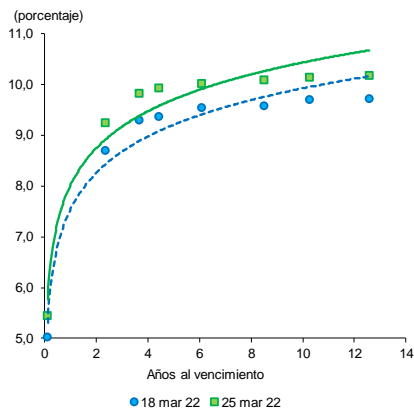

Referencia	Variación semanal (pb)
TES May 2022	41
TES Jul 2024	55
TES Nov 2025	54
TES Abr 2028	47
TES Sep 2030	51
TES Jun 2032	45
TES Oct 2034	47

Fuente: SEN y Master Trader. Cálculos: Departamento de Operaciones y Análisis de Mercados.

Fuente: SEN y Master Trader. Cálculos: Departamento de Operaciones y Análisis de Mercado

² El Anexo 6 detalla información sobre el mercado de deuda pública.

c. Compras Netas de TES en pesos

Negociación* TES en Pesos (Compras - Ventas)		Corrido del 2022	Desde Anuncio JP Morgan	Movimiento Neto del 18 al 24 de marzo de 2022	Tramo Corto (0-3 años)	Tramo Medio (3-5 años)	Tramo Largo (>5 años)	Movimiento del 18 al 25 de marzo de 2022	Corrido de marzo de 2022
Bancos Comerciales		794	7,375	758	246	45	512	803	(686)
Compañía de Financiamiento Comercial		0	5	-	-	-	-	-	-
Cooperativas		-	-	-	-	-	-	-	-
Corporaciones Financieras		(283)	(1,122)	(99)	(26)	28	(152)	(151)	(650)
TOTAL ESTABLECIMIENTOS DE CRÉDITO		511	6,258	660	220	73	360	653	(1,336)
Fondos de Pensiones y Cesantías Propia		(47)	(24)	-	-	-	-	-	(33)
Terceros		1,861	19,563	276	-	(90)	401	311	590
Fondos de Pensiones - Prima Media		-	(70)	-	-	-	-	-	-
Total Fondos de Pensiones y Cesantías		1,814	19,469	276	-	(90)	401	311	558
Sociedades Comisionistas de Bolsa Propia		380	884	43	(5)	11	(15)	(8)	185
Terceros		432	381	(10)	6	5	(21)	(9)	91
Extranjeros		(0)	(0)	-	-	-	-	-	(0)
FIC		-	(172)	-	-	-	-	-	-
Total Sociedades Comisionistas de Bolsa		812	1,265	33	2	16	(36)	(18)	275
Sociedades Fiduciarias Propia		2	(1,392)	(2)	(5)	1	1	(3)	7
Terceros		3,621	89,535	343	(65)	(5)	347	277	1,415
Extranjeros***		3,328	83,795	185	7	13	166	185	1,558
FIC		(25)	876	(3)	-	-	(3)	(3)	(40)
Pasivos Pensionales		152	703	(9)	(66)	(1)	(4)	(70)	(413)
FIC		(527)	4,364	25	-	-	25	25	(56)
Total Sociedades Fiduciarias		3,623	88,143	341	(70)	(4)	347	274	1,422
Compañías de Seguros y Capitalización Propia		205	1,902	14	12	-	14	26	145
Terceros		19	6	-	-	-	-	-	-
Pasivos Pensionales		-	(14)	-	-	-	-	-	-
Total Compañías de Seguros y Capitalización		224	1,908	14	12	-	14	26	145
Sociedades Administradoras de Inversión Propia		-	(3)	-	-	-	-	-	-
Terceros		-	(23)	-	-	-	-	-	-
FIC		-	(23)	-	-	-	-	-	-
Total Sociedades Administradoras de Inversión		-	(26)	-	-	-	-	-	-
TOTAL ENTIDADES FINANCIERAS NO BANCARIAS		6,473	110,759	664	(56)	(78)	727	593	2,401
Total Entidades Financieras Especiales**		1,112	5,773	44	135	5	(19)	122	(25)
Total Entidades Públicas****		93	24,352	-	-	-	-	-	(1,034)
Otros*****		169	(10,605)	1	1	-	-	1	14
Extranjeros		-	0	-	-	-	-	-	-
TOTAL MOVIMIENTO NETO		8,357	136,537	1,368	300	-	1,068	1,368	20

Negociación* TES UVR (Compras - Ventas)		Corrido del 2022	Desde Anuncio JP Morgan	Movimiento Neto del 18 al 24 de marzo de 2022	Tramo Corto (0-3 años)	Tramo Medio (3-5 años)	Tramo Largo (>5 años)	Movimiento del 18 al 25 de marzo de 2022	Corrido de marzo de 2022
Bancos Comerciales		(1,113)	8,248	44	75	(1)	(83)	(8)	754
Compañía de Financiamiento Comercial		(0)	2	-	-	-	-	-	-
Cooperativas		-	-	-	-	-	-	-	-
Corporaciones Financieras		(746)	(1,006)	7	15	0	(3)	12	(365)
TOTAL ESTABLECIMIENTOS DE CRÉDITO		(1,860)	7,245	51	90	(0)	(86)	4	390
Fondos de Pensiones y Cesantías Propia		(0)	112	(0)	-	-	(0)	(0)	(0)
Terceros		576	28,076	59	76	(27)	44	93	(147)
Fondos de Pensiones - Prima Media		-	(21)	-	-	-	-	-	-
Total Fondos de Pensiones y Cesantías		576	28,167	59	76	(27)	44	93	(147)
Sociedades Comisionistas de Bolsa Propia		(290)	(320)	(38)	(18)	(7)	(15)	(40)	(14)
Terceros		80	(21)	15	8	0	0	8	27
Extranjeros		-	(38)	-	-	-	-	-	-
FIC		-	(63)	-	-	-	-	-	-
Total Sociedades Comisionistas de Bolsa		(210)	(341)	(23)	(10)	(7)	(15)	(32)	14
Sociedades Fiduciarias Propia		13	19	(7)	(1)	(4)	(1)	(7)	(14)
Terceros		(860)	17,770	(76)	(131)	45	8	(78)	(171)
Extranjeros***		309	3,717	153	-	84	69	153	566
FIC		(530)	965	(74)	(68)	-	-	(68)	(130)
Pasivos Pensionales		177	3,363	5	-	6	4	10	53
Total Sociedades Fiduciarias		(847)	17,789	(84)	(133)	41	6	(86)	(185)
Compañías de Seguros y Capitalización Propia		823	5,597	5	(24)	(6)	63	33	276
Terceros		21	19	-	-	-	-	-	-
Pasivos Pensionales		-	(2)	-	-	-	-	-	-
Total Compañías de Seguros y Capitalización		843	5,616	5	(24)	(6)	63	33	276
Sociedades Administradoras de Inversión Propia		-	(0)	-	-	-	-	-	-
Terceros		-	(14)	-	-	-	-	-	-
FIC		-	(14)	-	-	-	-	-	-
Total Sociedades Administradoras de Inversión		-	(14)	-	-	-	-	-	-
TOTAL ENTIDADES FINANCIERAS NO BANCARIAS		362	51,216	(42)	(90)	0	99	9	(42)
Total Entidades Financieras Especiales**		(69)	448	-	-	-	-	-	(2)
Total Entidades Públicas****		4,773	9,277	-	-	-	-	-	815
Otros*****		18	(93)	3	-	-	8	8	9
Extranjeros		-	(0)	-	-	-	-	-	-
TOTAL MOVIMIENTO NETO		3,224	68,093	12	-	-	21	21	1,170

Cifras en Miles de Millones de Pesos. Fuente: banrep. Información Actualizada al 25 de marzo de 2022

*Corresponde a los flujos nominales por operaciones compra-venta contra pago (420 y 422) y transferencias (423). Además, se incluyen las emisiones, vencimientos y redenciones anticipadas.

**Las entidades financieras especiales son Fogafin, Bancoldex, ICETEX, Fogacoop, las Cajas Promotoras de Vivienda de la Nación, la FDN, entre otras.

*** Los recursos de extranjeros son mayoritariamente administrados por BNP Paribas, Cititrust, Corpbanca Trust y Fiduciaria Bogotá.

**** Dentro de las Entidades Públicas se registran los movimientos del Banco de la República.

***** Dentro de Otros se registran los movimientos de la Bolsa de Valores de Colombia, DECEVAL, la Cámara de Riesgo Central de Contraparte y Personas Jurídicas.

Fuente: Banco de la República

13. Participación de Extranjeros en TES

Compras Netas de TES por parte de Inversionistas Extranjeros

Denominación	Corrido de 2022	Desde Anuncio JP Morgan	Entre el 18 y el 24 de marzo	Entre el 18 y el 25 de marzo	Corrido de marzo	Saldo Compras Netas al 25 de marzo del 2022	% Saldo Disponible TES Pesos o UVR	% Saldo Total TES
Spot Pesos	\$ 3,303	\$ 84,671	\$ 183	\$ 183	\$ 1,518	\$ 97,086	35.3%	23.4%
Spot UVR	\$ 309	\$ 3,679	\$ 153	\$ 153	\$ 566	\$ 5,364	3.9%	1.3%
Forward* Pesos	\$ (823)	\$ (2,015)	\$ (82)	\$ (82)	\$ (635)	\$ 2,948	1.1%	0.7%
Forward* UVR	\$ (3,445)	\$ (55)	\$ -	\$ -	\$ (405)	\$ 82	0.1%	0.0%

Cifras en miles de millones de pesos. * Información disponible hasta el 25 de marzo de 2022

Saldo de TES Pesos del Offshore en los Mercados Spot y Forward Como Porcentaje del Saldo Disponible

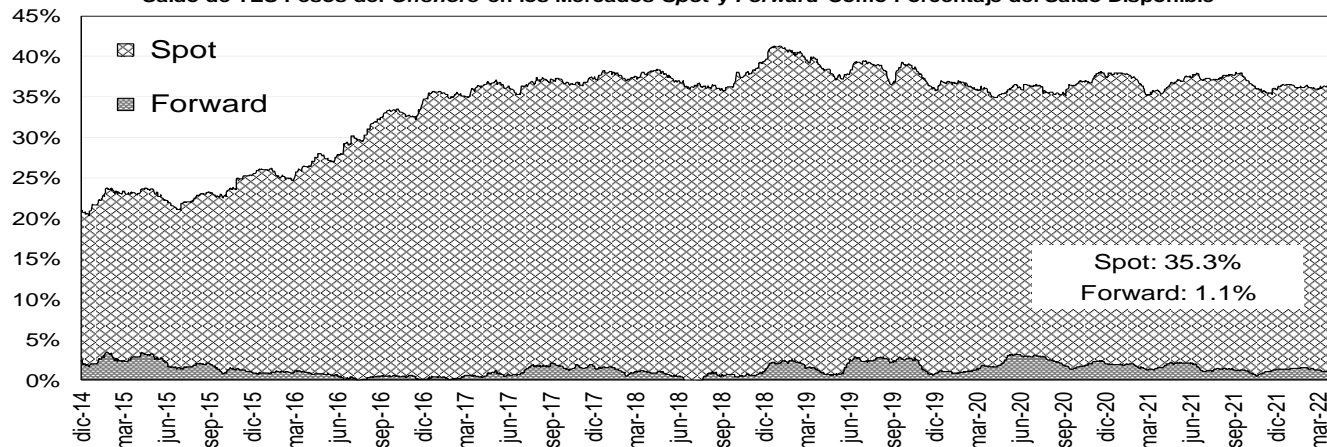

Saldo del Offshore en TES Pesos y TES UVR Como Porcentaje del Saldo Total (Mercado de Contado)

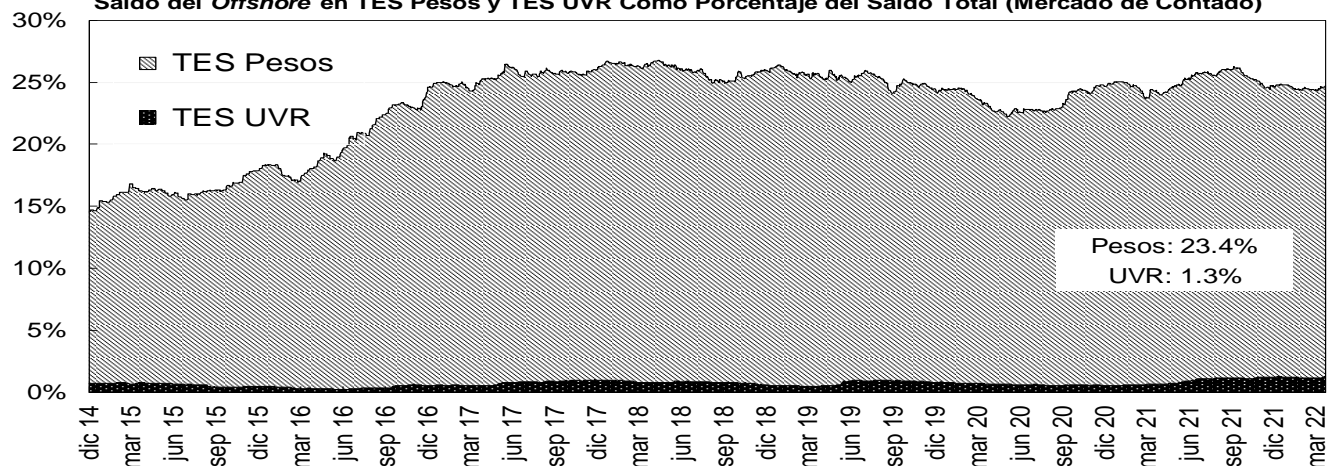

Fuente: Banco de la República

14. Mercado de renta variable³

MERCADO DE RENTA VARIABLE - BVC

	marzo 25	Variación			
		1 semana	1 mes	Año Corrido	Año Completo
MSCI COLCAP	1'606.88	4.36%	5.98%	13.88%	21.72%
Monto Promedio Diario Semanal	136.87 *	-22.4%	-7.61%	348.0%	48.1%

A partir del 28 de mayo se toma la información del MSCI COLCAP, antes de esto corresponde al índice COLCAP.

* Miles de millones de pesos

Fuente: Bloomberg

³ El anexo 7 detalla información del mercado de renta variable.

MSCI COLCAP Y VOLUMEN DIARIO TRANSADO EN LAS ACCIONES QUE LO COMPONEN

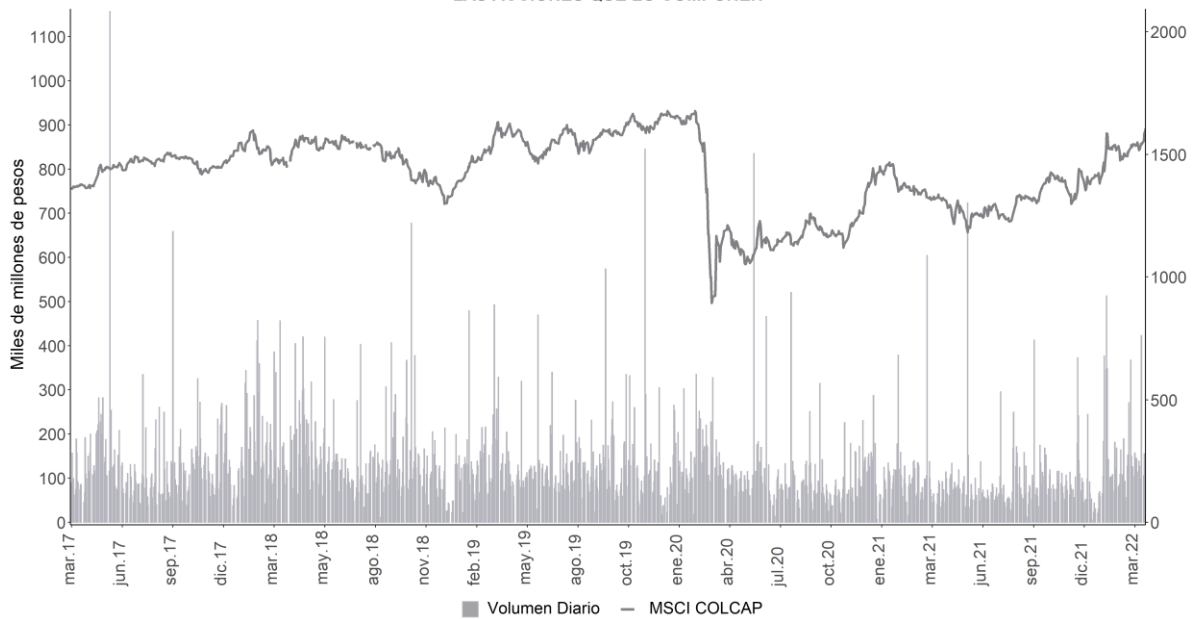

A partir del 28 de mayo se toma la información de MSCI COLCAP, antes de esto corresponde al índice COLCAP.
Fuente: Bloomberg

15. Resumen del mercado colombiano.

Tasa cero cupón de TES en pesos

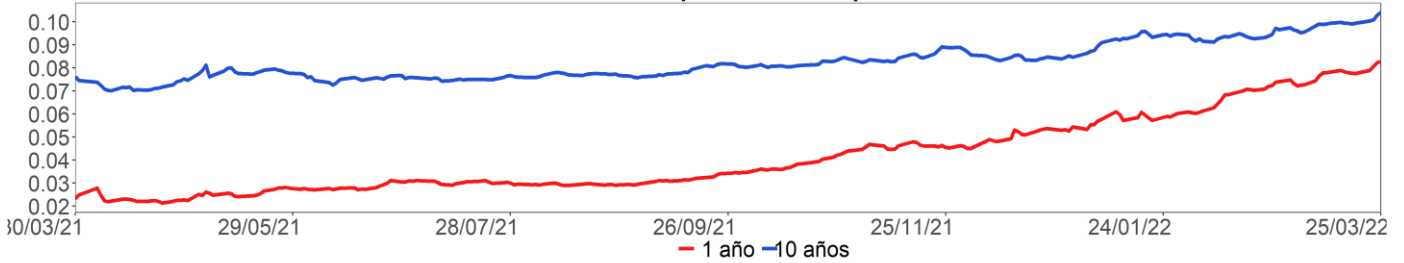

MSCI COLCAP*

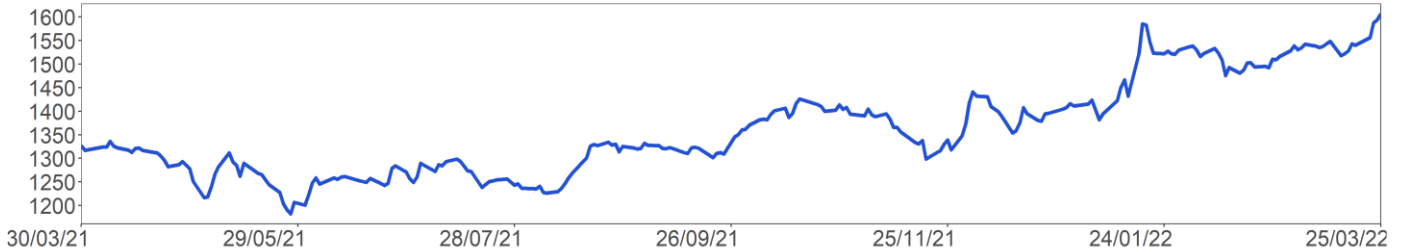

COP/USD

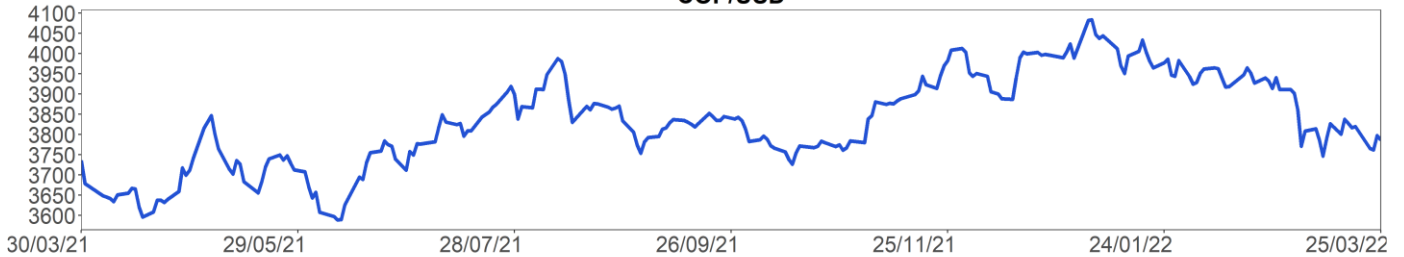

A partir del 28 de mayo se toma la información de MSCI COLCAP, antes de esto corresponde al índice COLCAP.

* Para el 24 de diciembre, no hay suficientes transacciones para estimar la curva cero cupón.

Fuente: Bloomberg

16. Calendario económico

a. Semana anterior⁴

Lunes 21 Marzo	Martes 22 Marzo	Miércoles 23 Marzo	Jueves 24 Marzo	Viernes 25 Marzo
Estados Unidos <i>Chicago Fed Nat Activity Index</i> Esp: 0,54 Ant: 0,69 Obs: 0,51	Reino Unido <i>PSNB sin grupos bancarios</i> Esp: 8.1b Ant: -2.9b Obs: 13.1b	Reino Unido <i>IPC YoY</i> Esp: 6% Ant: 5,5% Obs: 6,2%	Estados Unidos <i>Peticiones iniciales de desempleo</i> Esp: 210k Ant: 214k Obs: 187k	Estados Unidos <i>Percepción de la U. de Michigan</i> Esp: 59,7 Ant: 59,7 Obs: 59,4
Brasil <i>Balanza comercial semanal</i> Esp: -- Ant: \$2004m Obs: \$2427m	Estados Unidos <i>Índice manufacturero Richmond</i> Esp: 2 Ant: 1 Obs: 13	Reino Unido <i>IPC (MoM)</i> Esp: 0,6% Ant: -0,1% Obs: 0,8%	México <i>Tipo int a un día</i> Esp: 6,5% Ant: 6% Obs: 6,5%	Brasil <i>IBGE inflación IPCA-15 MoM</i> Esp: 0,85% Ant: 0,99% Obs: 0,95%
	Reino Unido <i>Finanzas públicas (PSNCR)</i> Esp: -- Ant: -22.0b Obs: 2.5b	Estados Unidos <i>Solicitudes de hipoteca MBA</i> Esp: -- Ant: -1,2% Obs: -8,1%	Estados Unidos <i>Órdenes bienes duraderos</i> Esp: -0,6% Ant: 1,6% Obs: -2,2%	Eurozona <i>Oferta de dinero M3 YoY</i> Esp: 6,3% Ant: 6,4% Obs: 6,3%
	México <i>Oferta y demanda agregadas</i> Esp: 3,6% Ant: 8,1% Obs: 3%	Reino Unido <i>IPC subyacente YoY</i> Esp: 5% Ant: 4,4% Obs: 5,2%	Japón <i>IPC Tokio exc alim fres sa-YoY</i> Esp: 0,7% Ant: 0,5% Obs: 0,8%	Reino Unido <i>Ventas al por menor inc carb autos MoM</i> Esp: 0,7% Ant: 1,9% Obs: -0,3%
	Reino Unido <i>Préstamos netos del sector púb</i> Esp: 8.4b Ant: -3.7b Obs: 12.3b	Estados Unidos <i>Ventas viviendas nuevas</i> Esp: 810k Ant: 801k Obs: 772k	Reino Unido <i>S&P Global/CIPS UK Manufacturing PMI</i> Esp: 57 Ant: 58 Obs: 55,5	Reino Unido <i>Ventas al por menor sin carb autos MoM</i> Esp: 0,5% Ant: 1,7% Obs: -0,7%
	Reino Unido <i>CBI Tendencias de órdenes</i> Esp: 16 Ant: 20 Obs: 26	Japón <i>Fab PMI Japón de Jibun Bank</i> Esp: -- Ant: 52,7 Obs: 53,2	Estados Unidos <i>PMI de fabricación EE.UU. S&P Global</i> Esp: 56,6 Ant: 57,3 Obs: 58,5	Reino Unido <i>Ventas al por menor inc carb autos YoY</i> Esp: 7,8% Ant: 9,1% Obs: 7%
	Eurozona <i>ECB cuenta corriente SA</i> Esp: -- Ant: 22.6b Obs: 22.6b	Eurozona <i>Confianza del consumidor</i> Esp: -12,9 Ant: -8,8 Obs: -18,7	Eurozona <i>S&P Global Eurozone Manufacturing PMI</i> Esp: 56 Ant: 58,2 Obs: 57	Estados Unidos <i>Vtas pendientes viviendas(MoM)</i> Esp: 1% Ant: -5,7% Obs: -4,1%
	Reino Unido <i>CBI Tendencias de precios de ventas</i> Esp: 79 Ant: 77 Obs: 80	Japón <i>Órdenes de herramientas con motor YoY</i> Esp: -- Ant: 31,6% Obs: 31,6%	México <i>IPC quincenal</i> Esp: 0,54% Ant: 0,42% Obs: 0,48%	Reino Unido <i>Ventas al por menor sin carb autos YoY</i> Esp: 5,6% Ant: 7,2% Obs: 4,6%

Fuente: Bloomberg

⁴ Esp: Esperado; Ant: Anterior; Obs: Observado.

b. Semana actual

Lunes 28 Marzo	Martes 29 Marzo	Miércoles 30 Marzo	Jueves 31 Marzo	Viernes 01 Abril
Japón <i>Desempleo</i> Esp: 2,8% Ant: 2,8% Obs: --	Chile <i>Objetivo de tipo a un día</i> Esp: 7,25% Ant: 5,5% Obs: --	Japón <i>Producción industrial MoM</i> Esp: 0,5% Ant: -0,8% Obs: --	Estados Unidos <i>Peticiones iniciales de desempleo</i> Esp: 200k Ant: 187k Obs: --	Estados Unidos <i>Cambio en nóminas no agrícolas</i> Esp: 490k Ant: 678k Obs: --
Japón <i>Ratio trabajo-candidato</i> Esp: 1,2 Ant: 1,2 Obs: --	Estados Unidos <i>Confianza del consumidor del consejo de conf</i> Esp: 107 Ant: 110,5 Obs: --	Estados Unidos <i>PIB anualizado QoQ</i> Esp: 7% Ant: 7% Obs: --	Reino Unido <i>PIB QoQ</i> Esp: 1% Ant: 1% Obs: --	Estados Unidos <i>ISM manufacturero</i> Esp: 59 Ant: 58,6 Obs: --
Estados Unidos <i>Inventarios al por mayor MoM</i> Esp: 1,2% Ant: 0,8% Obs: --	Reino Unido <i>Aprobaciones hipotecas</i> Esp: 74.9k Ant: 74.0k Obs: --	China <i>PMI de fabricación</i> Esp: 50 Ant: 50,2 Obs: --	Colombia <i>Tipo de interés a un día</i> Esp: 5,5% Ant: 4% Obs: --	Brasil <i>Producción industrial YoY</i> Esp: -4,7% Ant: -7,2% Obs: --
México <i>Balanza comercial</i> Esp: -219.0m Ant: -6286.3m Obs: --	Japón <i>Ventas al por menor YoY</i> Esp: -0,3% Ant: 1,6% Obs: --	Chile <i>Tasa de desempleo</i> Esp: 7,4% Ant: 7,3% Obs: --	Reino Unido <i>PIB YoY</i> Esp: 6,5% Ant: 6,5% Obs: --	Brasil <i>S&P Global Brazil Manufacturing PMI</i> Esp: -- Ant: 49,6 Obs: --
Brasil <i>Creación de empleo formal total</i> Esp: 230000 Ant: 155178 Obs: --	México <i>Reservas internacionales semanal</i> Esp: -- Ant: \$200976m Obs: --	Estados Unidos <i>Solicitudes de hipoteca MBA</i> Esp: -- Ant: -8,1% Obs: --	China <i>Fab PMI de China Caixin</i> Esp: 50 Ant: 50,4 Obs: --	Estados Unidos <i>PMI de fabricación EE.UU. S&P Global</i> Esp: 58,5 Ant: 58,5 Obs: --
Brasil <i>Balanza cuenta corriente</i> Esp: -\$1500m Ant: -\$8146m Obs: --	Estados Unidos <i>Índice de precios de vivienda FHFA MoM</i> Esp: 1,3% Ant: 1,2% Obs: --	Estados Unidos <i>ADP Cambio de empleo</i> Esp: 450k Ant: 475k Obs: --	Japón <i>Fab PMI Japón de Jibun Bank</i> Esp: -- Ant: 53,2 Obs: --	México <i>S&P Global Mexico Manufacturing PMI</i> Esp: -- Ant: 48 Obs: --
Brasil <i>Inversión directa externa</i> Esp: \$10000m Ant: \$4709m Obs: --	Japón <i>Ventas al por menor MoM</i> Esp: -0,3% Ant: -1,9% Obs: --	Brasil <i>FGV inflación IGPM MoM</i> Esp: 1,33% Ant: 1,83% Obs: --	Japón <i>Índice manuf grande Tankan</i> Esp: 12 Ant: 18 Obs: --	Reino Unido <i>S&P Global/CIPS UK Manufacturing PMI</i> Esp: 55,5 Ant: 55,5 Obs: --
Estados Unidos <i>Actividad manuf Fed Dallas</i> Esp: 11 Ant: 14 Obs: --	Reino Unido <i>Oferta de dinero M4 YoY</i> Esp: -- Ant: 5,7% Obs: --	México <i>Tasa de desempleo NSA</i> Esp: 3,55% Ant: 3,71% Obs: --	Reino Unido <i>Prc de casas nacionales MoM</i> Esp: 0,5% Ant: 1,7% Obs: --	Eurozona <i>S&P Global Eurozone Manufacturing PMI</i> Esp: 57 Ant: 57 Obs: --

Fuente: Bloomberg

ANEXO 1: OPERACIONES DE MERCADO ABIERTO

Cuadro 1¹

SalDOS Contables de OMAS del Banco de la República			
Cifras en miles de millones de pesos			
	28-feb-22	31-ene-22	Diferencia Mes Anterior
I. Operaciones Definitivas 1/	30,178.4	30,868.4	-690.0
A. Tes clase A	0.0	0.0	0.0
B. Tes clase B	29,553.4	30,016.0	-462.6
C. TES ley 546	0.0	0.0	0.0
D. Títulos Fogafin	0.0	0.0	0.0
Títulos Hipotecarios Clase A	0.0	0.0	0.0
Títulos Hipotecarios Clase B	0.0	0.0	0.0
Títulos Hipotecarios Clase C	0.0	0.0	0.0
Títulos Capitalización Banca Pública	0.0	0.0	0.0
E. Títulos Deuda Privada	625.0	852.4	-227.4
II. Operaciones Transitorias	12,999.8	13,765.3	-765.4
E. Expansión transitoria	13,860.4	15,947.1	-2,086.7
Repos a 1 día	8,612.4	10,374.3	-1,761.9
Repos a 7 días	2,073.2	2,080.3	-7.1
Repos a 14 días	0.0	0.0	0.0
Repos a 28 días	0.0	0.0	0.0
Repos a 30 días	382.3	516.0	-133.7
Repos a 60 días	0.0	0.0	0.0
Repos a 90 días	0.0	0.0	0.0
Repos a 180 días	1,451.0	1,395.0	56.0
Repos a 270 días	954.0	1,194.0	-240.0
Repos a 360 días	387.6	387.6	0.0
F. Contracción transitoria	860.6	2,181.8	-1,321.2
Repo reversa	0.0	0.0	0.0
Depósitos Remunerados	860.6	2,181.8	-1,321.2
Total (I + II)	43,178.3	44,633.7	-1,455.4

Fuente: Banco de la República

1/. Corresponde al valor presente de los saldos de los títulos en el portafolio del BR valorados a tasas de mercado.

Cuadro 2²

Total saldo de operaciones de mercado abierto por plazos al vencimiento al 25-mar-2022

Montos en miles de millones

	PLAZO										TOTAL	VARIACION	
	3	7	28	30	60	90	180	270	361	SEMANAL		AÑO CORRIDO	
DEPÓSITOS CONTRACCION	330.24	0.00	0.00	0.00	0.00	0.00	0.00	0.00	0.00	0.00	330.24	-327.52	-3,018.19
SUBASTA	0.00	0.00	0.00	0.00	0.00	0.00	0.00	0.00	0.00	0.00	0.00	0.00	0.00
VENTANILLA	330.24	0.00	0.00	0.00	0.00	0.00	0.00	0.00	0.00	0.00	330.24	-327.52	-3,018.19
											0.00	0.00	0.00
REPOS EXPANSION (REPO B.R.)	9,002.50	485.90	0.00	375.25	0.00	0.00	1,631.00	754.00	387.55	12,636.20	696.04	2,538.65	
SUBASTA	9,000.00	485.90	0.00	375.25	0.00	0.00	1,631.00	754.00	387.55	12,633.70	708.54	2,538.15	
VENTANILLA	2.50	0.00	0.00	0.00	0.00	0.00	0.00	0.00	0.00	2.50	-12.50	0.50	
OVERNIGHT	0.00	0.00	0.00	0.00	0.00	0.00	0.00	0.00	0.00	0.00	0.00	0.00	
										0.00	0.00	0.00	
APOYO TRANSITORIO	0.00	0.00	0.00	0.00	0.00	0.00	0.00	0.00	0.00	0.00	0.00	0.00	
SUBASTA	0.00	0.00	0.00	0.00	0.00	0.00	0.00	0.00	0.00	0.00	0.00	0.00	
VENTANILLA	0.00	0.00	0.00	0.00	0.00	0.00	0.00	0.00	0.00	0.00	0.00	0.00	
										0.00	0.00	0.00	

Fuente: DFV

El saldo refleja las operaciones adjudicadas

No se incluyen operaciones de subastas de FRECH

¹ Datos disponibles hasta el 28 febrero 2022

² Incluye operaciones de repos con colateral título de deuda privada y repos con colateral pagarés. El saldo refleja las operaciones adjudicadas vigentes.

Cuadro 3³

Banco de la República Sección Mesa de Dinero MILES DE MILLONES DE \$							
COMPOSICION DEL SALDO DE LAS OPERACIONES DE MERCADO ABIERTO							
FECHA	OPERACIONES DE CONTRACCIÓN			OPERACIONES DE EXPANSIÓN			
	SUBASTA	VENTANILLA	SALDO	REPOS ENTIDADES FINANCIERAS			
				SUBASTA	VENTANILLA	OVERNIGHT	SALDO
15/01/2021	5507.90	518.13	6026.03	5636.30	0.00	0.00	5636.30
22/01/2021	4674.90	133.80	4808.70	5232.10	0.00	0.00	5232.10
29/01/2021	3232.80	221.49	3454.29	7348.90	0.00	0.00	7348.90
05/02/2021	2298.50	119.63	2418.13	8803.00	0.00	0.00	8803.00
12/02/2021	2066.00	17.35	2083.35	7218.11	0.00	0.00	7218.11
19/02/2021	2103.00	724.44	2827.44	4493.72	80.00	1.00	4574.72
26/02/2021	1928.00	121.53	2049.53	4705.60	0.00	0.00	4705.60
05/03/2021	4106.66	30.23	4136.89	4515.54	0.00	4.10	4519.64
12/03/2021	12661.50	838.68	13500.18	2779.10	0.00	50.00	2829.10
19/03/2021	9397.50	15.16	9412.66	3499.10	0.00	0.00	3499.10
26/03/2021	6951.00	25.38	6976.38	4100.70	0.00	0.00	4100.70
31/03/2021	9181.00	15.18	9196.18	4388.50	0.00	0.00	4388.50
09/04/2021	5355.00	110.97	5465.97	3447.30	30.00	0.00	3477.30
16/04/2021	5794.40	40.42	5834.82	4459.70	200.00	0.00	4659.70
23/04/2021	3713.00	95.87	3808.87	6513.89	0.00	0.00	6513.89
30/04/2021	4619.00	45.13	4664.13	7542.65	0.00	0.00	7542.65
07/05/2021	3434.00	39.01	3473.01	10572.50	5.00	0.00	10577.50
14/05/2021	3620.00	38.47	3658.47	11801.94	0.00	0.00	11801.936
21/05/2021	2547.00	150.94	2697.94	16137.61	50.00	0.00	16187.607
28/05/2021	1290.00	541.08	1831.08	13682.41	0.00	0.00	13682.407
04/06/2021	320.00	434.29	754.29	13983.21	198.00	0.00	14181.207
11/06/2021	270.00	712.89	982.89	11471.21	0.00	0.00	11471.207
18/06/2021	0.00	722.32	722.32	12279.40	0.00	0.00	12279.396
25/06/2021	0.00	552.92	552.92	10103.61	10.70	0.00	10114.307
02/07/2021	0.00	1271.41	1271.41	12758.95	184.00	0.00	12942.954
09/07/2021	0.00	877.07	877.07	8854.53	0.00	0.00	8854.525
16/07/2021	0.00	776.60	776.60	11412.85	1.00	0.00	11413.854
23/07/2021	0.00	736.26	736.26	14734.50	0.00	0.00	14734.498
30/07/2021	0.00	945.70	945.70	11542.45	0.00	0.00	11542.454
06/08/2021	0.00	808.16	808.16	13878.14	1.00	0.00	13879.139
13/08/2021	0.00	816.57	816.57	11659.10	705.00	0.00	12364.104
20/08/2021	0.00	528.93	528.93	17516.06	0.00	0.00	17516.064
27/08/2021	0.00	724.39	724.39	13828.09	4.00	4.10	13836.195
03/09/2021	0.00	271.73	271.73	16472.70	0.00	0.00	16472.704
10/09/2021	0.00	519.28	519.28	11372.64	0.00	0.00	11372.638
17/09/2021	0.00	191.57	191.57	15887.25	13.80	0.00	15901.054
24/09/2021	0.00	404.55	404.55	19650.52	0.00	0.00	19650.520
01/10/2021	0.00	175.85	175.85	23248.25	0.00	0.00	23248.247
08/10/2021	0.00	143.84	143.84	18202.75	0.00	0.00	18202.754
15/10/2021	0.00	140.76	140.76	17486.75	0.00	0.00	17486.751
22/10/2021	0.00	487.96	487.96	17235.23	0.00	0.00	17235.227
29/10/2021	0.00	326.59	326.59	18819.75	250.00	0.00	19069.754
05/11/2021	0.00	888.13	888.13	18874.40	160.00	0.00	19034.400
12/11/2021	0.00	979.95	979.95	23723.75	17.00	0.00	23740.754
19/11/2021	0.00	182.87	182.87	27397.27	728.00	0.00	28125.268
26/11/2021	0.00	836.69	836.69	22900.69	0.00	0.00	22900.695
03/12/2021	0.00	1293.45	1293.45	18347.41	0.00	0.00	18347.408
10/12/2021	0.00	600.95	600.95	18908.99	0.00	0.00	18908.988
17/12/2021	0.00	642.78	642.78	20103.25	0.00	0.00	20103.254
24/12/2021	0.00	592.32	592.32	9377.75	0.00	0.00	9377.754
31/12/2021	0.00	3348.44	3348.44	10095.55	2.00	0.00	10097.550
07/01/2022	0.00	434.76	434.76	11695.15	0.00	0.00	11695.154
14/01/2022	0.00	3866.18	3866.18	16614.65	2911.00	0.00	19525.654
21/01/2022	0.00	303.20	303.20	14177.95	0.00	0.00	14177.954
28/01/2022	0.00	793.72	793.72	16387.35	0.00	0.00	16387.350
04/02/2022	0.00	436.77	436.77	21378.50	6.00	6.00	21390.504
11/02/2022	0.00	881.68	881.68	16643.65	0.00	0.00	16643.654
18/02/2022	0.00	369.33	369.33	17519.06	21.00	0.00	17540.059
25/02/2022	0.00	941.02	941.02	13644.69	100.00	0.00	13744.694
04/03/2022	0.00	771.06	771.06	13882.70	0.00	0.00	13882.704
11/03/2022	0.00	2241.47	2241.47	6353.75	0.00	0.00	6353.754
18/03/2022	0.00	657.76	657.76	11925.16	15.00	0.00	11940.160
25/03/2022	0.00	330.24	330.24	12633.70	2.50	0.00	12636.204

Montos en miles de millones

³ Incluye operaciones de repos con colateral título de deuda privada y repos con colateral pagarés. El saldo refleja las operaciones adjudicadas vigentes.

ANEXO 2: AGREGADOS MONETARIOS

CUADRO 5
M3 PÚBLICO** Y PRIVADO*

(Miles de millones de pesos)

	diciembre			marzo			junio			septiembre			diciembre		
	2019	2020	var %	2020	2021	var %	2020	2021	var %	2020	2021	var %	2020	2021	var %
M3 Privado*	490,344	559,528	13.9	512,649	556,965	8.6	537,376	569,459	6.0	532,709	571,536	7.3	559,528	624,252	11.6
Efectivo	75,252	94,627	25.7	71,951	91,363	27.0	81,634	95,036	16.4	83,914	95,679	14.0	94,627	108,550	14.7
DEPÓSITOS	415,092	464,901	11.8	440,698	465,602	5.7	455,742	474,423	4.1	448,795	475,856	6.0	464,901	515,701	10.9
Ctas. Ctes.	44,798	56,207	25.5	55,477	59,094	6.5	52,373	60,295	15.1	50,224	61,413	22.3	56,207	69,208	23.1
CDT	164,733	155,706	-5.5	164,702	150,585	-8.6	165,855	149,090	-10.1	162,908	146,936	-9.8	155,706	147,507	-5.3
Ahorro	170,756	216,523	26.8	186,124	218,656	17.5	203,124	226,492	11.5	200,437	228,260	13.9	216,523	255,248	17.9
Otros	34,805	36,465	1.9	34,395	37,266	8.3	34,390	38,546	12.1	35,226	39,248	11.4	36,465	43,739	19.9
M3 Público**	54,476	59,282	8.8	58,892	62,862	6.7	60,297	66,400	10.1	62,063	67,864	9.3	59,282	69,203	16.7
Ctas. Ctes.	9,040	9,908	9.6	9,503	10,630	11.9	9,847	10,823	9.9	9,632	11,405	18.4	9,908	10,453	5.5
CDT	6,154	5,279	-14.2	6,378	5,604	-12.1	6,328	5,909	-6.6	6,768	6,707	-0.9	5,279	5,121	-3.0
Ahorro	27,737	31,892	15.0	32,910	35,437	7.7	33,689	37,631	11.7	35,021	37,902	8.2	31,892	41,052	28.7
Fiduciarios	6,881	7,420	7.8	7,248	7,966	9.9	7,662	8,543	11.5	7,839	8,470	8.0	7,420	7,662	3.3
Otros	4,664	4,783	2.5	2,853	3,225	13.0	2,771	3,494	26.1	2,803	3,380	20.6	4,783	4,915	2.8
M3 Total***	544,820	618,810	13.4	571,541	619,826	8.4	597,673	635,859	6.4	594,772	639,400	7.5	618,810	693,455	12.1

CARTERA PÚBLICA** Y PRIVADA*

(Miles de millones de pesos)

Cartera Bruta	482,735	500,789	3.7	503,944	506,062	0.4	507,245	517,653	2.1	501,096	532,864	6.3	500,789	551,529	10.1
Pública	20,028	20,415	1.9	21,467	20,091	-6.4	20,773	19,995	-3.7	20,133	18,738	-6.9	20,415	20,848	2.1
Privada	462,708	480,373	3.8	482,477	485,972	0.7	486,472	497,658	2.3	480,962	514,126	6.9	480,373	530,682	10.5

Variación anual - para la cartera pública y privada, incluye Leasing Financiero

*Incluye hogares, empresas no financieras, sociedades financieras (depositorias y no depositarias) y no residentes

** Incluye entidades públicas del orden nacional, departamental y municipal y sociedades públicas no financieras.

***A partir de las estadísticas con corte a jun /2020 se excluyeron los CDT y los bonos en poder del Banco de la República, y se reprocesó la serie desde mar /2020 hasta la fecha.

Fuentes: Banco de la República, cálculos con información de los balances de los establecimientos de crédito y del formato 338 de la Superintendencia Financiera.

ANEXO 3: CARTERA

CUADRO 1
Evolucion de la Cartera Bruta Total¹

Semana	Fecha	Cartera M/L MM\$			Cartera M/E en pesos MM\$			Cartera Total 1/ MM\$			Cartera M/E en US\$1/ (Millones)		
		2022	2021	2022	Var. % Anual	2021	2022	Var. % Anual	2021	2022	Var. % Anual	2021	2022
1	ene-07	489,638.6	538,487.0	10.0	14,853.8	19,727.9	32.8	504,492.3	558,214.8	10.6	4,270.6	4,879.0	14.2
2	ene-14	489,009.7	539,179.9	10.3	14,853.3	19,457.3	31.0	503,863.0	558,637.2	10.9	4,284.4	4,872.1	13.7
3	ene-21	489,470.1	540,345.1	10.4	15,212.1	19,324.0	27.0	504,682.2	559,669.0	10.9	4,315.2	4,874.5	13.0
4	ene-28	490,276.6	542,658.7	10.7	15,573.0	18,818.1	20.8	505,849.6	561,476.7	11.0	4,375.1	4,725.1	8.0
5	feb-04	489,672.3	543,977.0	11.1	15,608.5	18,602.7	19.2	505,280.7	562,579.7	11.3	4,405.1	4,694.5	6.6
6	feb-11	492,033.3	548,078.0	11.4	15,522.7	18,313.1	18.0	507,556.0	566,391.1	11.6	4,415.3	4,674.7	5.9
7	feb-18	493,415.2	550,714.9	11.6	15,801.4	18,265.6	15.6	509,216.6	568,980.5	11.7	4,444.3	4,651.0	4.6
8	feb-25	493,961.8	553,468.5	12.0	16,095.9	18,060.5	12.2	510,057.7	571,529.1	12.1	4,441.0	4,618.3	4.0
9	mar-04	493,395.4	554,332.4	12.4	15,926.2	17,356.8	9.0	509,321.7	571,689.2	12.2	4,375.1	4,560.3	4.2
10	mar-11	493,855.4	556,778.9	12.7	15,689.9	17,024.4	8.5	509,545.3	573,803.3	12.6	4,388.4	4,447.8	1.4
11	mar-18	495,098.6	559,170.4	12.9	15,621.5	16,626.3	6.4	510,720.1	575,796.8	12.7	4,396.3	4,351.7	-1.0
12	mar-25	496,208.2			16,180.2			512,388.3			4,414.3		
13	abr-01	496,049.1			16,358.3			512,407.4			4,446.9		
14	abr-08	495,797.4			16,192.8			511,990.2			4,436.1		
15	abr-15	496,531.9			16,024.3			512,556.2			4,456.7		
16	abr-22	497,951.8			16,403.8			514,355.6			4,506.5		
17	abr-29	498,832.4			16,889.8			515,722.2			4,515.8		
18	may-06	498,933.2			17,188.8			516,122.0			4,565.0		
19	may-13	500,246.9			17,022.6			517,269.5			4,622.1		
20	may-20	501,092.0			17,352.4			518,444.5			4,641.9		
21	may-27	502,392.6			17,533.5			519,926.1			4,719.3		
22	jun-03	502,286.1			16,898.6			519,184.7			4,682.1		
23	jun-10	503,326.2			16,680.4			520,006.6			4,600.2		
24	jun-17	504,479.1			17,544.1			522,023.2			4,673.7		
25	jun-24	505,780.2			17,513.4			523,293.6			4,684.0		
26	jul-01	506,969.4			17,738.3			524,707.7			4,696.2		
27	jul-08	507,279.8			18,157.9			525,437.7			4,741.6		
28	jul-15	508,019.2			18,206.5			526,225.7			4,780.5		
29	jul-22	508,686.2			18,758.7			527,444.9			4,841.6		
30	jul-29	509,684.8			19,127.8			528,812.7			4,945.3		
31	ago-05	509,668.0			19,757.4			529,425.3			5,002.7		
32	ago-12	510,479.8			19,455.7			529,935.5			5,079.5		
33	ago-19	511,516.6			19,774.8			531,291.4			5,103.2		
34	ago-26	513,237.4			19,654.7			532,892.1			5,126.2		
35	sep-02	514,486.6			19,428.0			533,914.6			5,126.1		
36	sep-09	515,000.2			19,639.2			534,639.4			5,118.6		
37	sep-16	517,276.9			19,701.6			536,978.5			5,146.5		
38	sep-23	518,423.0			19,746.3			538,169.4			5,135.8		
39	sep-30	520,748.2			19,484.5			540,232.7			5,152.8		
40	oct-07	521,324.2			19,207.0			540,531.2			5,100.4		
41	oct-14	522,854.7			18,978.0			541,832.7			5,030.6		
42	oct-21	524,344.5			19,028.0			543,372.5			5,033.4		
43	oct-28	527,587.6			18,635.0			546,222.6			4,924.1		
44	nov-04	527,661.7			19,177.7			546,839.4			4,940.5		
45	nov-11	529,692.2			19,237.8			548,929.9			4,947.3		
46	nov-18	531,771.6			19,395.0			551,166.6			4,943.3		
47	nov-25	532,790.5			20,023.8			552,814.3			4,995.8		
48	dic-02	535,122.1			19,812.3			554,934.4			5,017.9		
49	dic-09	536,307.5			19,184.6			555,492.2			4,934.7		
50	dic-16	538,357.7			19,726.9			558,084.6			4,931.9		
51	dic-23	540,411.1			19,495.6			559,906.8			4,881.0		
52	dic-30	540,089.6			19,338.8			559,428.4			4,857.6		

¹ Corresponde a Cartera Ajustada. No incluye la cartera de las entidades financieras especiales (EFE).

Fuente: Formato 281 de la Superintendencia Financiera

CUADRO 3
Desembolsos y Tasas de Interés Cartera Comercial ¹
Moneda Legal

Semana	Fecha	Comercial ²				Ordinario				Preferencial				Tesorería			
		Desembolsos MM\$		Tasa de interés % ³		Desembolsos MM\$		Tasa de interés % ³		Desembolsos MM\$		Tasa de interés % ³		Desembolsos MM\$		Tasa de interés % ³	
		2021	2022	2021	2022	2021	2022	2021	2022	2021	2022	2021	2022	2021	2022	2021	2022
1	ene-07	2,043.3	1,497.9	6.64	7.85	645.9	684.6	8.07	9.17	1,011.4	676.9	4.33	6.20	386.0	136.4	10.31	9.37
2	ene-14	1,981.2	2,362.7	6.62	8.22	769.4	934.1	7.56	8.81	1,049.0	997.2	5.99	6.90	162.8	431.5	6.30	9.98
3	ene-21	2,887.8	2,737.6	6.36	7.83	1,099.6	1,170.2	7.68	9.01	1,669.5	1,379.1	5.36	6.84	118.7	188.3	8.30	7.76
4	ene-28	2,882.7	3,859.4	6.25	7.79	1,350.9	1,624.6	7.71	8.77	1,429.4	1,773.0	4.73	6.64	102.4	461.8	8.18	8.77
5	feb-04	1,831.6	3,226.3	6.64	7.90	932.0	1,448.3	7.84	9.03	831.6	1,637.0	5.11	6.93	68.0	141.0	9.02	7.53
6	feb-11	3,816.6	5,013.7	5.44	8.30	1,954.1	2,327.1	6.29	8.66	1,682.2	2,466.6	4.35	7.98	180.2	220.0	6.45	8.19
7	feb-18	3,180.9	3,733.8	5.91	8.39	1,266.1	1,944.7	7.36	9.40	1,811.5	1,618.2	4.75	7.18	103.2	170.9	8.36	8.30
8	feb-25	3,542.7	4,384.8	5.95	8.46	1,580.7	1,818.9	7.61	9.88	1,847.9	2,190.0	4.41	7.52	114.2	375.8	7.75	7.12
9	mar-04	2,682.6	3,665.4	6.15	8.84	1,029.8	1,897.5	7.48	9.76	1,463.5	1,635.7	4.70	7.79	189.2	132.3	10.12	8.67
10	mar-11	2,294.2	3,721.3	6.22	8.84	1,079.8	1,520.9	7.51	10.28	1,045.7	2,058.5	4.75	7.76	168.7	141.9	7.07	8.99
11	mar-18	3,013.9	3,281.2	5.96	9.31	1,320.8	1,585.4	7.26	10.50	1,462.0	1,569.0	4.66	8.13	231.1	126.8	6.78	9.06
12	mar-25	3,071.7		5.50		1,225.9		6.94		1,731.3		4.42		114.6		6.41	
13	abr-01	3,316.9		5.46		1,272.8		7.22		2,002.8		4.30		41.2		7.71	
14	abr-08	2,635.4		5.30		1,153.7		6.70		1,320.1		3.93		161.6		6.41	
15	abr-15	2,757.2		6.02		1,215.6		7.27		1,365.7		4.79		175.9		6.90	
16	abr-22	3,168.0		5.64		1,333.6		6.96		1,681.8		4.46		152.6		7.16	
17	abr-29	4,231.7		5.47		1,795.5		6.92		2,265.3		4.23		170.8		6.74	
18	may-06	2,806.4		5.33		887.7		7.10		1,834.9		4.34		83.8		8.14	
19	may-13	3,166.4		5.16		1,212.5		6.74		1,747.9		3.98		206.1		5.88	
20	may-20	2,743.0		5.34		1,045.2		6.83		1,632.0		4.28		65.9		8.16	
21	may-27	3,948.1		5.67		1,646.1		6.91		2,108.8		4.67		193.1		5.91	
22	jun-03	2,774.7		6.09		1,197.2		7.25		1,470.1		5.07		107.4		7.18	
23	jun-10	2,897.0		5.77		991.6		7.33		1,736.4		4.81		169.0		6.43	
24	jun-17	2,905.9		5.99		1,113.1		7.31		1,701.5		4.98		91.4		8.81	
25	jun-24	3,416.2		5.80		1,494.1		6.86		1,769.8		4.72		152.3		7.89	
26	jul-01	3,968.2		5.89		1,700.7		7.25		2,115.4		4.68		152.2		7.34	
27	jul-08	2,250.3		5.74		899.4		7.39		1,265.4		4.39		85.5		8.39	
28	jul-15	2,795.3		5.85		1,217.4		7.32		1,441.9		4.52		136.0		6.83	
29	jul-22	2,318.7		6.53		976.1		7.21		1,027.6		4.90		314.9		9.70	
30	jul-29	3,552.8		5.89		1,607.9		7.31		1,806.1		4.55		138.8		6.92	
31	ago-05	2,271.4		6.11		1,026.5		7.46		1,157.2		4.74		87.7		8.49	
32	ago-12	2,603.9		6.15		1,220.5		7.22		1,288.1		4.93		95.3		8.94	
33	ago-19	2,501.9		5.71		974.4		7.43		1,435.1		4.37		92.4		8.30	
34	ago-26	3,458.5		5.74		1,393.7		7.37		1,912.5		4.41		152.3		7.59	
35	sep-02	3,464.2		6.25		1,589.8		7.45		1,757.2		5.07		117.2		7.54	
36	sep-09	2,944.8		6.09		1,157.9		7.34		1,636.7		5.10		150.1		7.21	
37	sep-16	3,514.0		6.07		1,564.0		6.93		1,824.5		5.19		125.4		8.10	
38	sep-23	3,211.7		6.05		1,325.7		7.40		1,637.7		4.87		248.2		6.62	
39	sep-30	4,254.1		6.10		1,964.9		7.55		2,062.9		4.70		226.3		6.37	
40	oct-07	2,991.6		6.92		1,218.0		7.65		1,254.2		5.05		519.4		9.74	
41	oct-14	3,023.8		6.60		1,353.4		7.67		1,453.3		5.55		217.0		7.00	
42	oct-21	2,593.7		6.45		1,112.2		7.57		1,213.4		5.60		268.0		5.63	
43	oct-28	4,936.5		6.28		2,329.2		7.53		2,359.3		5.06		248.0		6.01	
44	nov-04	2,197.3		6.75		1,001.5		8.02		989.6		5.70		206.2		5.60	
45	nov-11	2,881.7		6.94		1,378.5		7.91		1,240.7		5.92		262.6		6.62	
46	nov-18	2,406.9		7.01		1,277.1		7.83		982.1		5.93		147.8		7.11	
47	nov-25	3,212.3		6.91		1,594.9		8.08		1,227.9		5.65		389.5		6.09	
48	dic-02	4,614.3		6.72		2,009.6		8.14		2,448.8		5.52		156.0		7.26	
49	dic-09	2,874.7		6.88		1,214.3		8.20		1,410.3		5.65		250.2		7.44	
50	dic-16	4,712.5		7.13		2,347.9		8.04		2,183.3		6.14		181.2		7.26	
51	dic-23	4,081.2		7.48		1,978.4		8.37		1,900.3		6.55		202.5		7.62	
52	dic-30	4,269.5		6.98		1,729.3		8.19		2,422.4		6.13		117.8		6.63	

1/ Incluye leasing financiero

2/ Promedio ponderado por monto de las tasa de los créditos ordinarios, de tesorería y preferenciales. No incluye construcción de vivienda.

3/ Promedio ponderado por monto

Fuente: Formato 088 de la Superintendencia Financiera.

CUADRO 4

Desembolsos y Tasas de Interés Cartera de Consumo y Tarjeta de crédito ¹

Moneda Legal

Semana	Fecha 2022	Consumo ²				Tarjetas de Crédito ³			
		Desembolsos MM\$		Tasa de interés % ⁴		Desembolsos MM\$		Tasa de interés % ⁴	
		2021	2022	2021	2022	2021	2022	2021	2022
1	ene-07	936	1,419	15.00	16.87	487	672	23.97	24.57
2	ene-14	882	1,437	15.47	17.27	434	680	23.90	24.35
3	ene-21	1,412	2,179	14.75	16.96	499	738	23.78	24.34
4	ene-28	2,056	2,462	14.17	16.26	517	741	23.67	24.28
5	feb-04	1,430	2,383	14.66	16.46	539	741	24.07	24.69
6	feb-11	1,661	2,264	14.38	16.79	525	731	24.09	25.07
7	feb-18	1,820	2,630	14.14	16.82	527	723	24.13	25.18
8	feb-25	2,841	2,985	13.26	16.28	577	741	24.13	25.05
9	mar-04	1,765	2,817	13.84	16.48	583	752	24.12	25.27
10	mar-11	1,867	2,298	13.92	17.11	547	888	24.17	25.26
11	mar-18	1,910	2,377	13.62	16.92	559	870	24.22	25.40
12	mar-25	2,061		13.55		531		24.26	
13	abr-01	1,785		13.38		455		24.16	
14	abr-08	1,594		14.05		537		24.00	
15	abr-15	1,923		13.82		495		23.77	
16	abr-22	1,945		13.49		509		23.85	
17	abr-29	2,553		13.08		500		23.71	
18	may-06	1,289		13.69		485		23.90	
19	may-13	1,561		13.88		560		23.83	
20	may-20	1,413		13.88		591		24.03	
21	may-27	2,072		13.44		622		23.85	
22	jun-03	1,926		13.79		628		23.88	
23	jun-10	1,370		14.26		609		24.00	
24	jun-17	1,496		14.18		661		23.93	
25	jun-24	1,983		13.70		709		23.81	
26	jul-01	2,417		13.78		735		23.75	
27	jul-08	1,326		14.71		674		23.93	
28	jul-15	1,951		14.54		718		23.84	
29	jul-22	1,661		14.35		663		23.88	
30	jul-29	2,720		13.83		693		23.41	
31	ago-05	1,685		14.70		676		23.74	
32	ago-12	1,766		14.58		651		23.77	
33	ago-19	1,681		14.63		630		23.88	
34	ago-26	2,505		13.84		666		23.61	
35	sep-02	2,523		14.02		691		23.51	
36	sep-09	1,991		15.02		644		23.71	
37	sep-16	2,207		14.84		677		23.44	
38	sep-23	2,300		14.32		674		23.49	
39	sep-30	2,844		13.85		701		23.33	
40	oct-07	2,184		14.98		721		23.62	
41	oct-14	2,457		14.68		692		23.63	
42	oct-21	2,022		14.57		664		23.61	
43	oct-28	2,996		13.71		911		23.42	
44	nov-04	1,772		14.67		642		23.76	
45	nov-11	2,528		14.95		714		23.84	
46	nov-18	2,084		15.21		809		23.83	
47	nov-25	2,722		14.64		865		23.95	
48	dic-02	2,759		14.64		944		23.83	
49	dic-09	1,645		15.72		821		24.80	
50	dic-16	2,305		15.50		804		24.67	
51	dic-23	2,299		15.07		950		24.60	
52	dic-30	1,936		15.23		683		24.51	

1/ Incluye leasing financiero.

2/ Incluye créditos en pesos y en UVR.

3/ Promedio ponderado por monto. No incluye avances ni compras a 1 mes.

4/ Corresponde al promedio ponderado por monto de la tasa de los desembolsos en pesos y en UVR. Antes de realizar el promedio ponderado, a la tasa de interés de los créditos en UVR se les sumó la variación anual de la UVR de la respectiva semana.

Fuente: Formato 088 de la Superintendencia Financiera.

CUADRO 5

Desembolsos y Tasas de Interés Cartera de Microcrédito e Hipotecaria¹

Moneda Legal

Semana	Fecha 2022	Microcrédito				Hipotecaria ²							
		Desembolsos MM\$		Tasa de interés % ³		Construcción		Adquisición					
		2021	2022	2021	2022	Desembolsos MM\$ 2021	Tasa de interés % ⁴ 2022	Desembolsos MM\$ 2021	Tasa de interés % ⁴ 2022				
1	ene-07	62	64	38.12	39.24	22	24	7.04	8.68	170	163	9.40	9.37
2	ene-14	84	103	38.67	39.27	25	25	6.94	7.54	141	139	9.27	9.46
3	ene-21	123	155	39.06	38.71	43	35	7.26	8.53	206	223	9.40	9.42
4	ene-28	160	167	37.47	37.70	49	65	7.87	7.94	461	283	9.45	9.53
5	feb-04	113	145	38.50	37.79	86	54	6.78	9.06	211	280	9.32	9.56
6	feb-11	122	161	39.40	38.33	32	49	6.57	9.15	388	353	9.41	9.75
7	feb-18	134	171	38.98	37.67	42	52	7.11	8.83	491	418	9.37	9.73
8	feb-25	175	177	37.66	37.46	40	69	8.14	8.70	631	442	9.08	9.84
9	mar-04	122	157	38.56	36.76	27	55	8.08	9.27	299	376	9.16	9.91
10	mar-11	136	152	38.44	38.02	44	62	7.17	9.21	334	272	9.08	10.31
11	mar-18	153	160	38.59	37.99	41	81	7.04	9.05	363	314	9.05	10.42
12	mar-25	129		38.09		50		6.53		321		9.12	
13	abr-01	140		37.37		29		7.48		448		9.05	
14	abr-08	83		39.06		29		7.50		268		9.11	
15	abr-15	112		38.03		52		6.78		316		9.00	
16	abr-22	138		38.20		33		7.63		367		8.96	
17	abr-29	169		36.88		39		6.85		600		9.00	
18	may-06	55		38.70		41		6.92		243		8.95	
19	may-13	96		38.71		48		6.45		297		8.86	
20	may-20	88		38.69		25		6.88		261		8.91	
21	may-27	123		37.65		45		7.24		495		8.86	
22	jun-03	108		37.38		33		7.35		483		8.85	
23	jun-10	143		39.18		31		7.32		254		9.00	
24	jun-17	93		38.77		22		7.54		256		8.88	
25	jun-24	125		38.41		41		6.61		376		8.94	
26	jul-01	131		36.75		49		6.76		608		8.82	
27	jul-08	84		38.81		36		7.48		239		8.97	
28	jul-15	137		38.05		33		7.07		349		8.94	
29	jul-22	117		37.58		27		7.44		305		8.96	
30	jul-29	172		36.34		93		6.97		705		8.90	
31	ago-05	119		37.55		33		7.83		285		8.96	
32	ago-12	130		37.91		45		7.03		332		8.95	
33	ago-19	122		36.87		45		7.59		286		8.93	
34	ago-26	161		36.87		29		7.70		444		9.06	
35	sep-02	155		35.62		30		7.38		530		9.00	
36	sep-09	134		38.50		48		6.57		303		9.04	
37	sep-16	144		37.97		48		7.50		330		9.09	
38	sep-23	149		37.39		42		6.92		398		9.03	
39	sep-30	185		34.95		59		8.32		700		9.08	
40	oct-07	115		38.31		35		7.29		288		9.11	
41	oct-14	151		38.04		47		7.13		363		9.13	
42	oct-21	121		37.92		26		8.06		284		9.11	
43	oct-28	183		36.55		92		7.43		751		9.07	
44	nov-04	106		37.28		40		7.84		209		9.22	
45	nov-11	156		38.03		53		7.59		300		9.25	
46	nov-18	137		37.61		56		7.42		274		9.29	
47	nov-25	179		37.15		81		7.72		429		9.26	
48	dic-02	170		36.38		71		8.16		540		9.24	
49	dic-09	119		37.43		42		7.66		257		9.41	
50	dic-16	161		37.94		92		7.70		392		9.48	
51	dic-23	150		37.56		74		7.60		442		9.44	
52	dic-30	123		35.64		42		8.17		635		9.43	

1/ Incluye leasing financiero.

2/ Incluye créditos en pesos y en UVR.

3/ Promedio ponderado por monto

4/ Corresponde al promedio ponderado por monto de la tasa de los desembolsos en pesos y en UVR. Antes de realizar el promedio ponderado, a la tasa de interés de los créditos en UVR se les sumó la variación anual de la UVR de la respectiva semana.

Fuente: Formato 088 de la Superintendencia Financiera.

GRAFICO 1

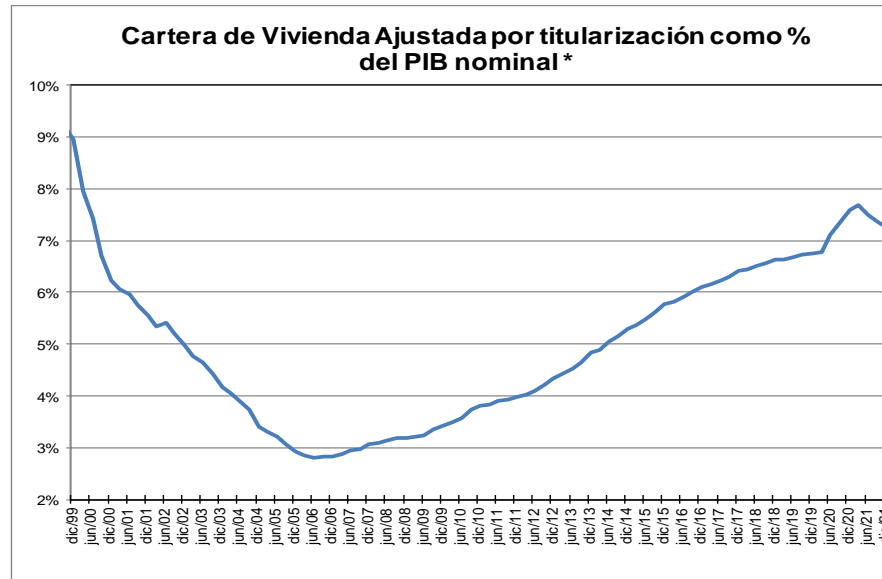
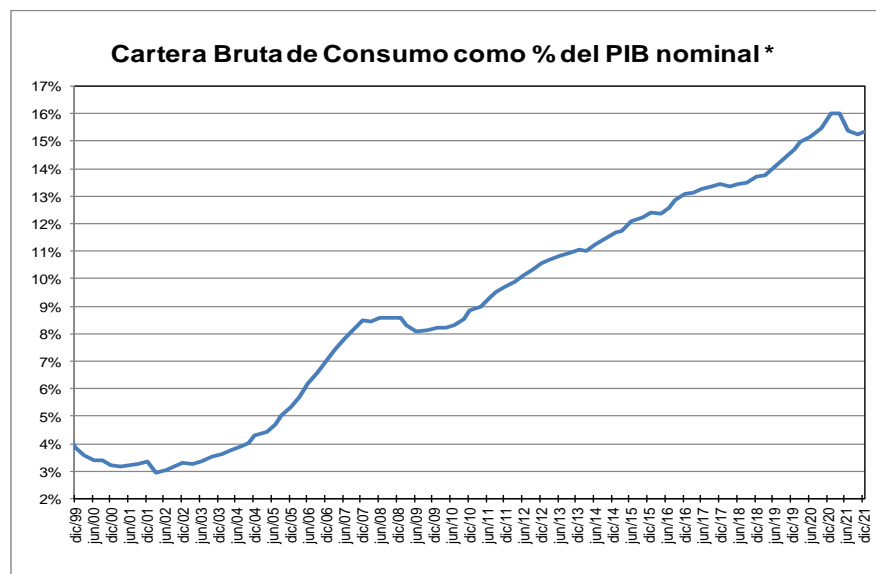
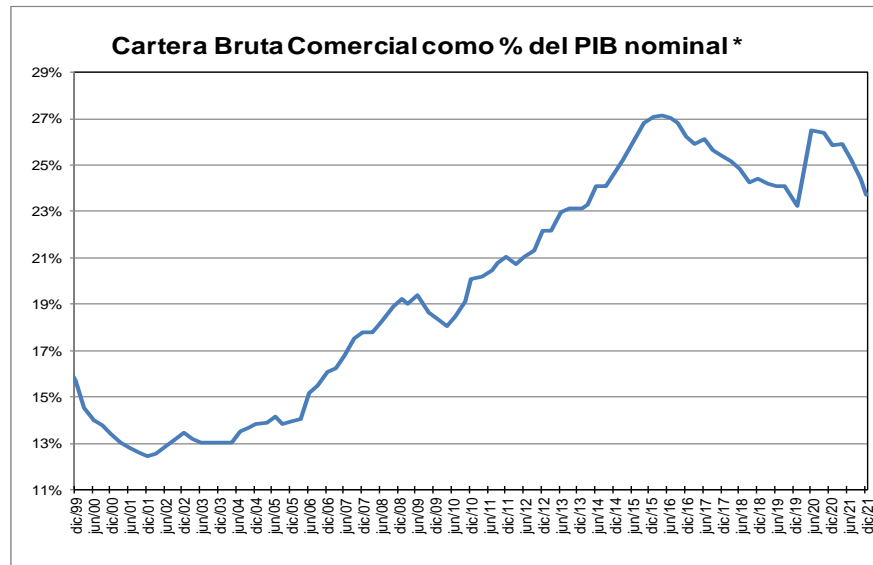
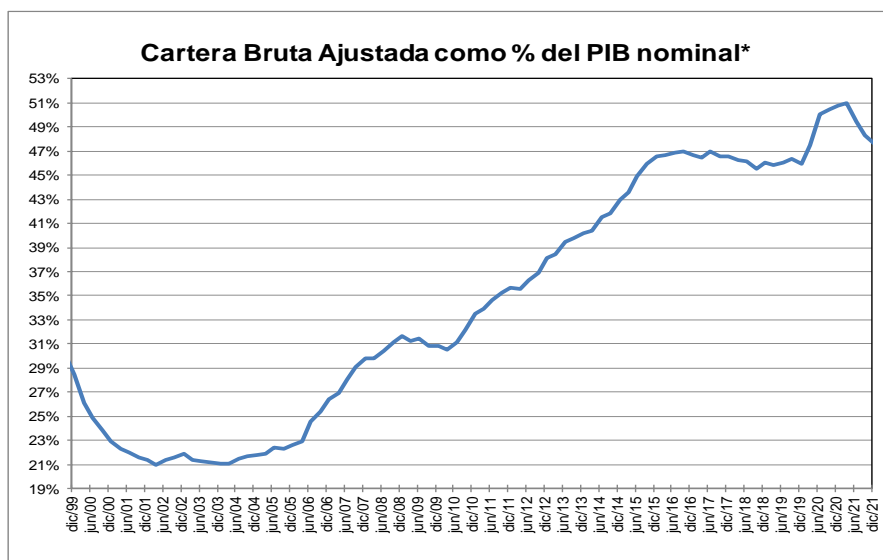

* Corresponde a cartera en moneda total y no incluye la cartera de las entidades financieras especiales. El PIB se refiere al nominal sin desestacionalizar.

Fuente: A partir de 2002 Formato 281 de la Superintendencia financiera de Colombia y ajustes del BR. Antes balances mensuales.

GRAFICO 2
Cartera e Inversiones (brutas) / Total Activos *
(Moneda Total)

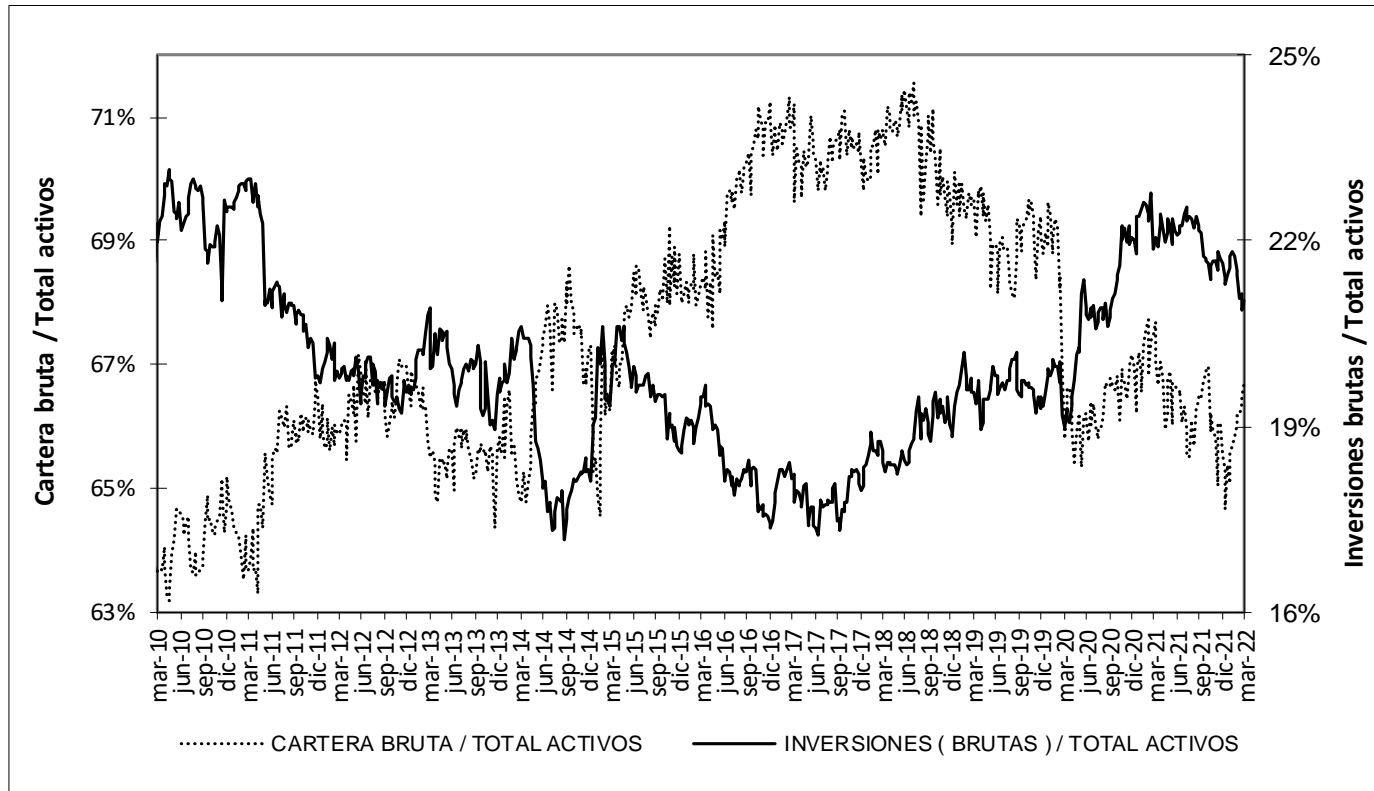

* Sin entidades financieras especiales

Fuente: Banco de la República

ANEXO 4. MERCADO CAMBIARIO

Gráfico 1

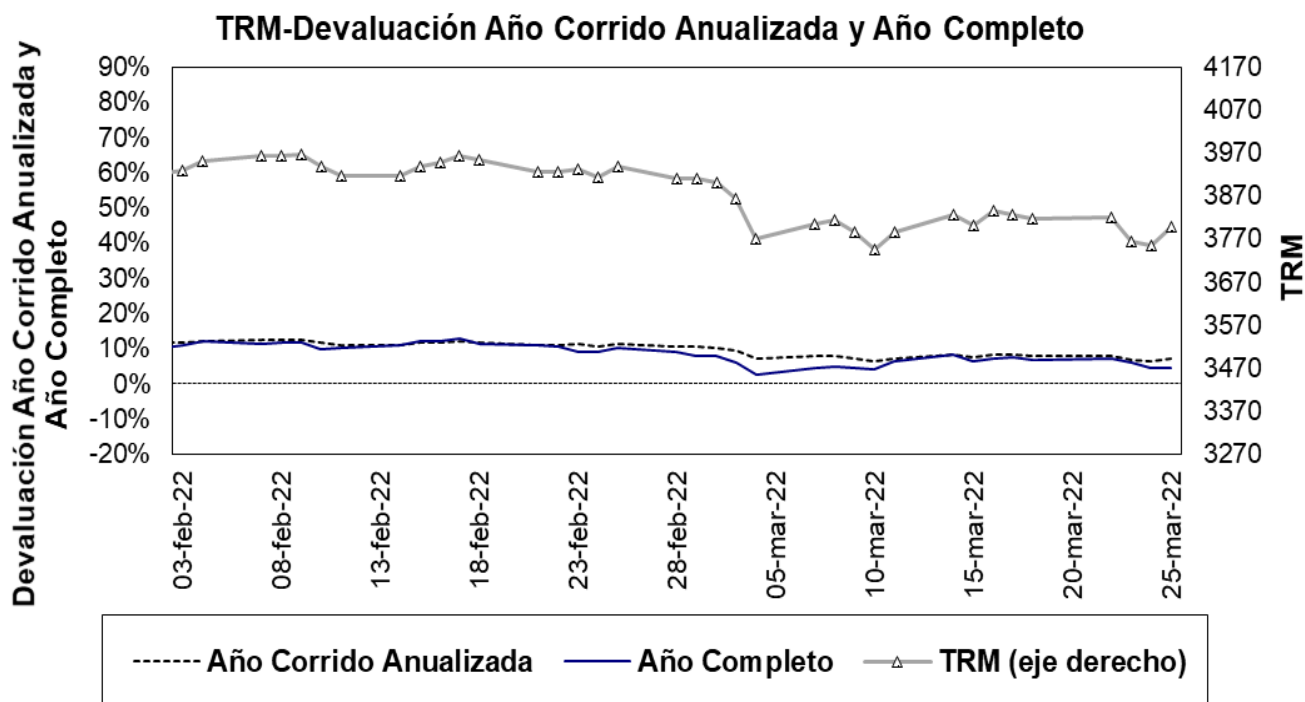

Fuente: Superfinanciera, Banco de la República

Gráfico 2⁵

Índice de tasa de cambio real promedio
Promedio total-ponderaciones según promedios móviles de orden 12

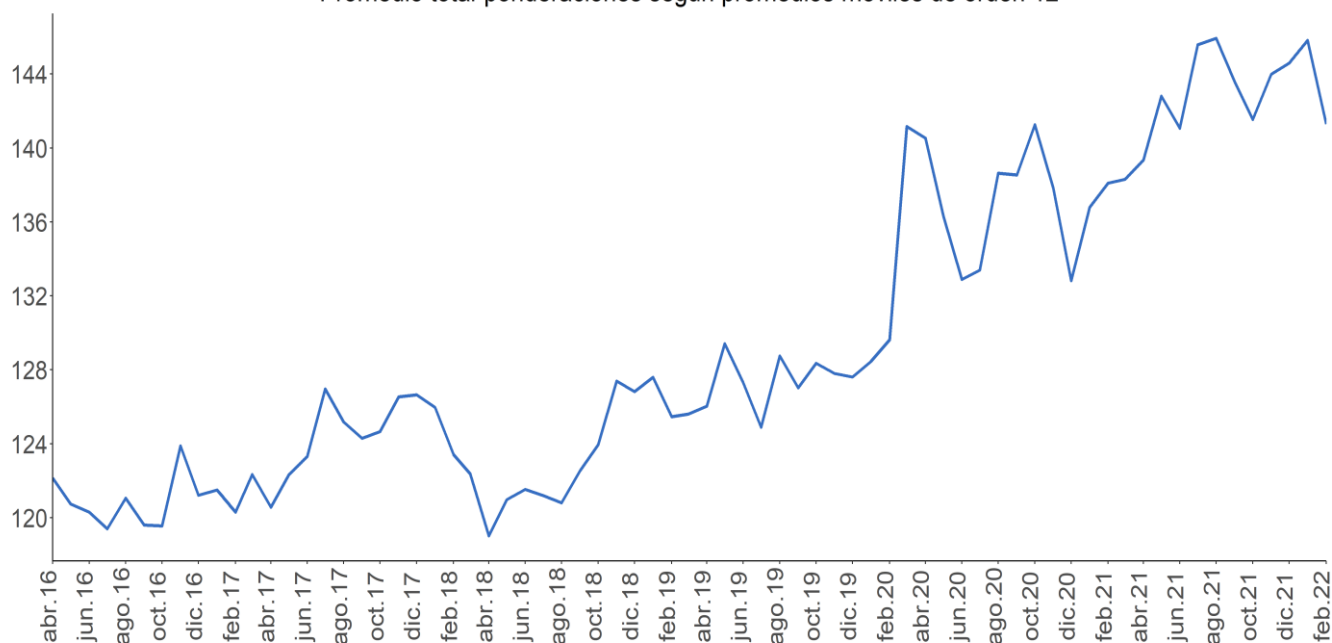

Fuente: Banco de la República.

⁵ El índice de la tasa de cambio real (ITCR) es un precio relativo que compara el valor de una canasta de bienes para dos países distintos y los expresa en la misma moneda. Este cálculo se lleva a cabo mediante un promedio geométrico ponderado de los niveles de relación entre Colombia y sus principales socios comerciales.

ANEXO 5: MERCADO FORWARD⁶

Cuadro 3

SALDOS DE OPERACIONES FORWARD												
millones de USD	SALDOS DE COMPRA DE LOS IMC CON:				SALDOS DE VENTA DE LOS IMC CON:				SALDOS NETOS DE COMPRA DE LOS IMC CON: (compras-ventas)			SALDO COMPRAS NETAS IMC
	Fondos Pensiones	Intragrupa y Offshore	Interbancario	Resto	Fondos Pensiones	Intragrupa y Offshore	Interbancario	Resto	Fondos Pensiones	Intragrupa y Offshore	Resto	
24-feb-22	\$ 10,470	\$ 19,302	\$ 19,922	\$ 4,353	\$ 2,022	\$ 25,352	\$ 19,922	\$ 7,998	\$ 8,448	-\$ 6,050	-\$ 3,645	-\$ 1,247
25-feb-22	\$ 10,625	\$ 19,633	\$ 19,586	\$ 4,219	\$ 2,274	\$ 25,033	\$ 19,586	\$ 8,097	\$ 8,351	-\$ 5,400	-\$ 3,878	-\$ 927
28-feb-22	\$ 10,662	\$ 19,685	\$ 19,571	\$ 4,170	\$ 2,150	\$ 25,092	\$ 19,571	\$ 8,112	\$ 8,513	-\$ 5,407	-\$ 3,942	-\$ 836
1-mar-22	\$ 10,941	\$ 19,928	\$ 19,581	\$ 4,242	\$ 2,375	\$ 24,985	\$ 19,581	\$ 8,304	\$ 8,566	-\$ 5,057	-\$ 4,062	-\$ 553
2-mar-22	\$ 10,857	\$ 20,634	\$ 19,861	\$ 4,169	\$ 2,371	\$ 25,101	\$ 19,861	\$ 8,689	\$ 8,486	-\$ 4,467	-\$ 4,521	-\$ 502
3-mar-22	\$ 10,651	\$ 21,251	\$ 19,852	\$ 4,163	\$ 2,270	\$ 24,926	\$ 19,852	\$ 9,222	\$ 8,381	-\$ 3,675	-\$ 5,060	-\$ 354
4-mar-22	\$ 11,165	\$ 21,543	\$ 20,688	\$ 4,158	\$ 3,003	\$ 24,925	\$ 20,688	\$ 9,357	\$ 8,162	-\$ 3,382	-\$ 5,200	-\$ 419
7-mar-22	\$ 11,418	\$ 22,100	\$ 20,780	\$ 4,214	\$ 3,182	\$ 25,190	\$ 20,780	\$ 9,459	\$ 8,236	-\$ 3,089	-\$ 5,244	-\$ 97
8-mar-22	\$ 11,444	\$ 22,390	\$ 21,279	\$ 4,260	\$ 3,190	\$ 25,315	\$ 21,279	\$ 9,605	\$ 8,254	-\$ 2,926	-\$ 5,344	-\$ 16
9-mar-22	\$ 11,347	\$ 23,694	\$ 21,155	\$ 4,212	\$ 3,073	\$ 25,953	\$ 21,155	\$ 9,787	\$ 8,274	-\$ 2,259	-\$ 5,574	\$ 440
10-mar-22	\$ 11,154	\$ 23,461	\$ 20,564	\$ 4,244	\$ 2,945	\$ 25,980	\$ 20,564	\$ 9,783	\$ 8,210	-\$ 2,520	-\$ 5,539	\$ 151
11-mar-22	\$ 11,173	\$ 23,582	\$ 20,243	\$ 4,274	\$ 2,942	\$ 25,905	\$ 20,243	\$ 9,859	\$ 8,231	-\$ 2,323	-\$ 5,585	\$ 323
14-mar-22	\$ 10,123	\$ 21,536	\$ 19,660	\$ 4,380	\$ 1,896	\$ 23,809	\$ 19,660	\$ 9,943	\$ 8,226	-\$ 2,273	-\$ 5,563	\$ 390
15-mar-22	\$ 10,255	\$ 21,852	\$ 19,589	\$ 4,299	\$ 1,914	\$ 24,230	\$ 19,589	\$ 9,870	\$ 8,341	-\$ 2,377	-\$ 5,571	\$ 393
16-mar-22	\$ 10,392	\$ 21,590	\$ 19,413	\$ 4,280	\$ 2,085	\$ 23,896	\$ 19,413	\$ 9,801	\$ 8,307	-\$ 2,306	-\$ 5,521	\$ 480
17-mar-22	\$ 10,285	\$ 21,621	\$ 19,364	\$ 4,059	\$ 2,095	\$ 23,807	\$ 19,364	\$ 9,612	\$ 8,190	-\$ 2,187	-\$ 5,553	\$ 450
18-mar-22	\$ 10,299	\$ 21,263	\$ 19,509	\$ 4,151	\$ 2,051	\$ 23,507	\$ 19,509	\$ 9,607	\$ 8,248	-\$ 2,244	-\$ 5,456	\$ 547
22-mar-22	\$ 10,330	\$ 21,224	\$ 19,431	\$ 4,085	\$ 2,076	\$ 23,134	\$ 19,431	\$ 9,710	\$ 8,254	-\$ 1,910	-\$ 5,625	\$ 719
23-mar-22	\$ 10,179	\$ 21,136	\$ 19,462	\$ 3,984	\$ 1,921	\$ 22,890	\$ 19,462	\$ 9,638	\$ 8,259	-\$ 1,754	-\$ 5,654	\$ 851
24-mar-22	\$ 10,156	\$ 21,475	\$ 19,360	\$ 3,953	\$ 1,881	\$ 23,150	\$ 19,360	\$ 9,570	\$ 8,275	-\$ 1,675	-\$ 5,617	\$ 983

Fuente: Sistemas de negociación y registro de divisas. Cálculos: DOAM.

Gráfico 1

SALDOS DE COMPRA Y VENTA DE FORWARDS DE LOS IMC AL RESTO DE AGENTES (Excluye interbancario, FPC, intragrupo y offshore)

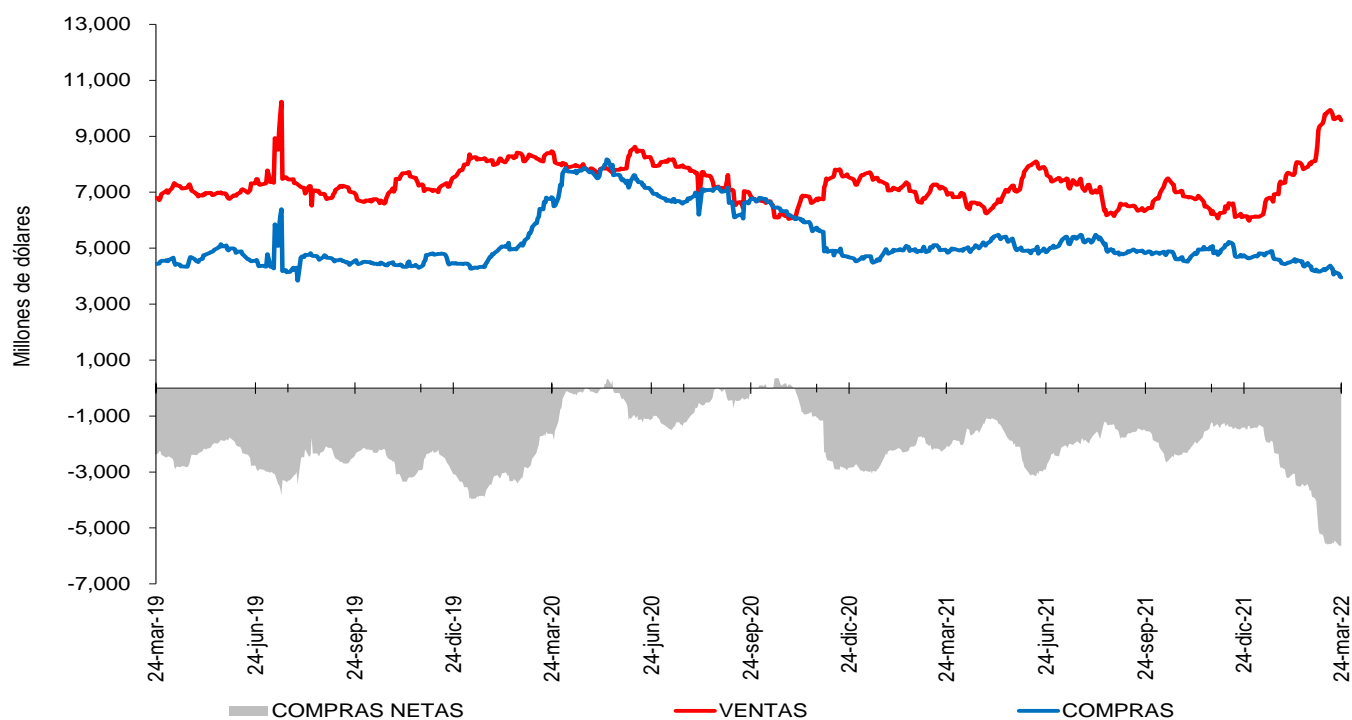

Fuente: Sistemas de negociación y registro de divisas. Cálculos: DOAM.

⁶ Las operaciones y posiciones de derivados de los IMC no incluyen las de las sociedades comisionistas de bolsa.

Gráfico 2

SALDOS DE COMPRA Y VENTA DE FORWARDS DE LOS IMC A LOS FONDOS DE PENSIONES Y CESANTÍAS

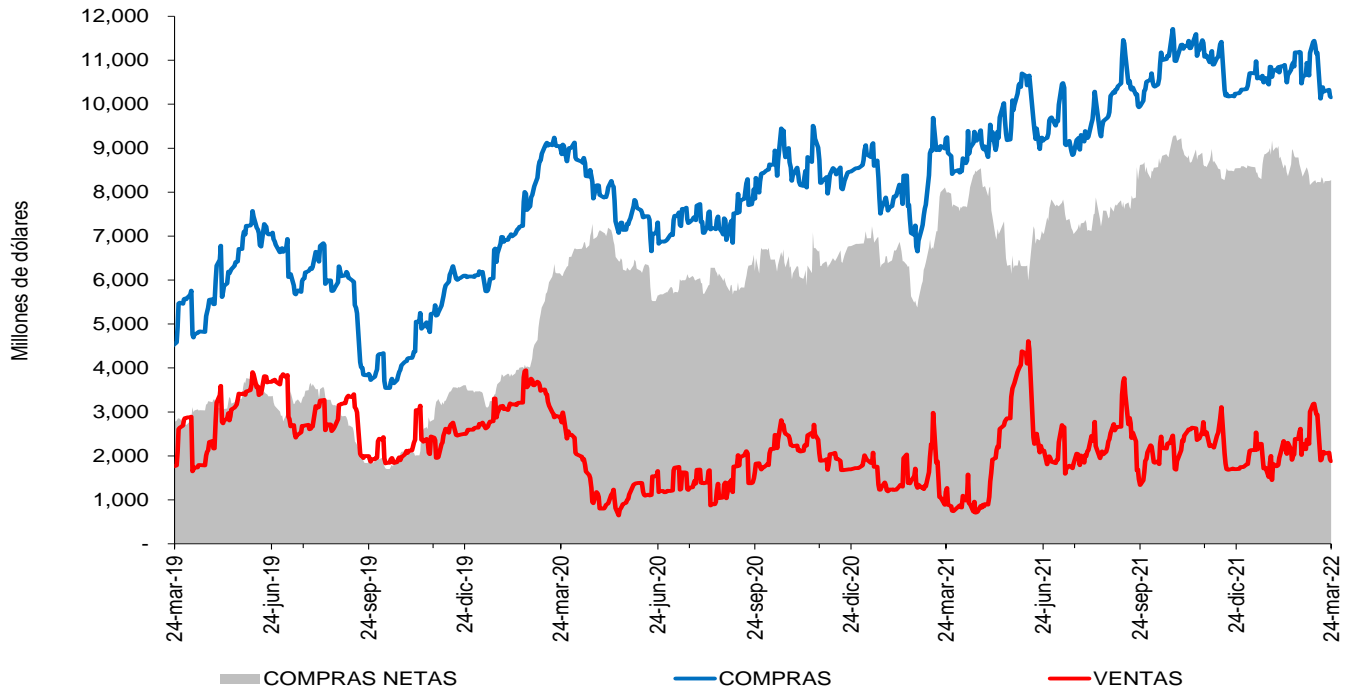

Fuente: Sistemas de negociación y registro de divisas. Cálculos: DOAM.

Gráfico 3

SALDOS DE COMPRA Y VENTA DE FORWARDS DE LOS IMC AL OFFSHORE, CASAS MATRICES Y FILIALES

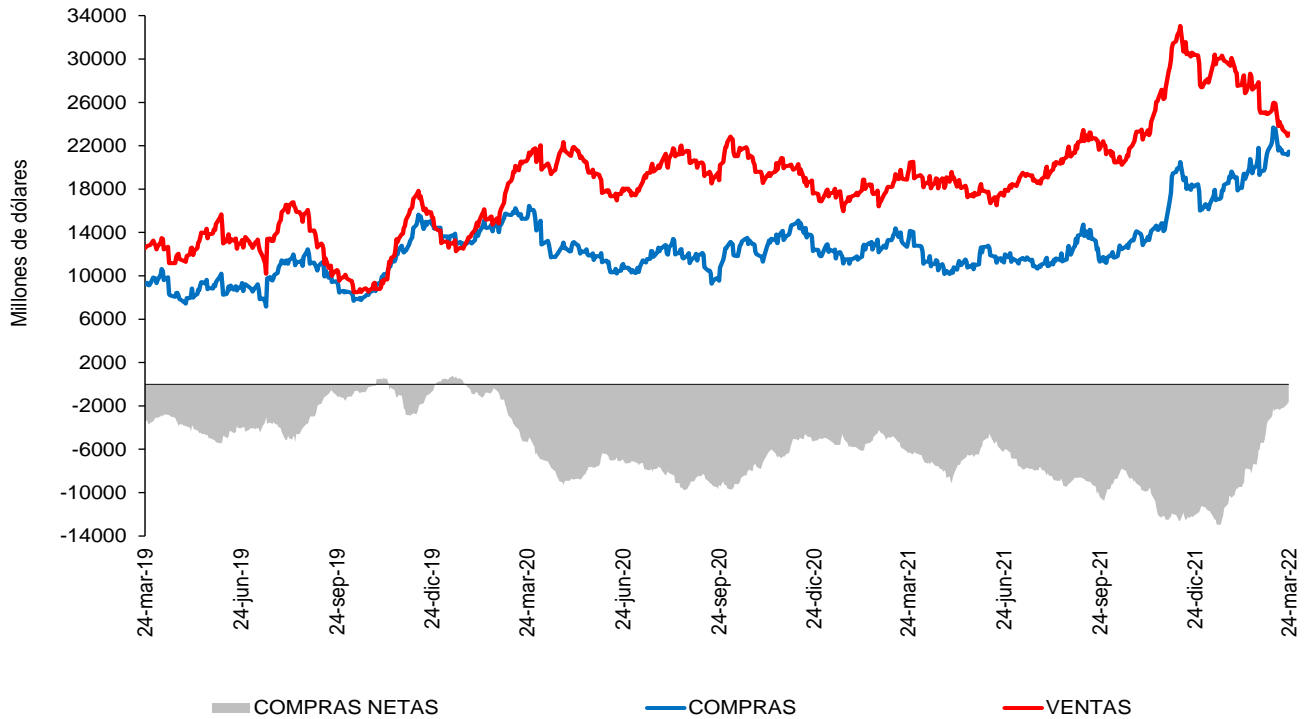

Fuente: Sistemas de negociación y registro de divisas. Cálculos: DOAM.

Cuadro 4
Devaluación implícita y tasas de interés

Diferencia DEVIMPAN - Diferencial Tasas de interes¹						
	Al resto del sector real		A Offshore, IG y otros financieros		A FPC y Fiduciarias	
	Compras	Ventas	Compras	Ventas	Compras	Ventas
3-14	-0.05%	1.79%	0.74%	0.20%	0.86%	1.10%
15-35	-0.31%	0.70%	0.13%	0.25%	0.04%	0.35%
36-60	-1.33%	-0.14%	-0.50%	0.00%	-0.59%	-0.49%
61-90	-0.38%	0.32%	-0.29%	-0.56%	-0.25%	0.14%
91-180	-0.50%	-0.01%	-0.80%	-0.67%	-0.49%	-0.21%
>180	-0.36%	-0.11%	0.01%	-0.25%	-0.49%	0.00%
Total	-0.55%	0.27%	0.21%	0.14%	-0.01%	0.53%

¹ DEVIMPAN: Devaluación implícita anualizada
Fuente: Sistemas de negociación y registro de divisas.
Cálculos: DOAM

Cuadro 5
Tasas forward promedio y expectativas de tasa de cambio

Tasa promedio de operaciones forward¹						
Semana de Vencimiento						
Semana de negociación	24mar.2022		31mar.2022		07abr.2022	
	No. Obs	Tasa Prom	Tasa Prom	No. Obs	No. Obs	Tasa Prom
18mar.2022	176	3826.776	3827.475	282	NA	NA
24mar.2022	49	3,771.29	3,774.38	166	114	3779.585

¹ Tasa Forward operaciones fecha de cumplimiento +/- 5 días a la fecha en cumplimiento
Fuente: Sistemas de negociación y registro de divisas.
Cálculos: DOAM

Cuadro 6

	ENCUESTA DE EXPECTATIVAS DE LA TRM DEL BANCO DE LA REPÚBLICA									
	jun-21	jul-21	ago-21	sep-21	oct-21	nov-21	dic-21	ene-22	feb-22	mar-22
Pronóstico a:										
Fin de mes	\$ 3'607.77	\$ 3'778.65	\$ 3'906.48	\$ 3'810.98	\$ 3'750.38	\$ 3'838.35	\$ 3'862.72	\$ 3'971.11	\$ 3'961.96	\$ 3'822.34
dic-22	\$ 3'521.98	\$ 3'569.19	\$ 3'632.45	\$ 3'662.53	\$ 3'643.65	\$ 3'662.42	\$ 3'759.22	\$ 3'827.04	\$ 3'833.34	\$ 3'756.93
dic-23							\$ 3'657.82	\$ 3'746.42	\$ 3'741.73	\$ 3'696.81

Fuente: Banco de la República

ANEXO 6: MERCADO DE DEUDA PÚBLICA

Cuadro 1 Colocaciones de títulos TES “B” por subasta

(PESOS)

Fecha de cumplimiento	Fecha de emisión	Fecha de Vencimiento	Plazo	Valor nominal aprobado	Valor costo aprobado	Precio	Tasa de corte	Tasa cupón
22-mar-22	08-mar-22	07-mar-23	364 días	300'000'000'000	278'907'000'000	92.969	7.899	
15-mar-22	08-mar-22	07-mar-23	364 días	257'500'000'000	238'960'000'000	92.800	7.939	
08-mar-22	08-mar-22	07-mar-23	364 días	257'070'000'000	238'519'828'800	92.784	7.800	
01-mar-22	07/12/2021	06/12/2022	364 días	300'000'000'000	284'520'000'000	94.840	7.151	
22-feb-22	07/12/2021	06/12/2022	364 días	279'000'000'000	264'349'710'000	94.749	7.100	
15-feb-22	07/12/2021	06/12/2022	364 días	254'500'000'000	240'930'060'000	94.668	7.040	
27-oct-21	26-mar-21	26-mar-31	10 años	660'710'100'000	649'999'989'279	98.379	7.877	7.00
08-oct-21	26-mar-21	26-mar-31	10 años/2	85'500'000'000	85'525'650'000	100.030	7.556	7.00
29-sep-21	26-mar-21	26-mar-31	10 años	751'119'000'000	749'999'832'690	99.851	7.556	7.00
23-mar-22	26-mar-21	26-mar-31	10 años	382'101'700'000	348'216'921'244	91.132	9.712	7.00
18-mar-22	26-mar-21	26-mar-31	10 años/2	427'709'200'000	390'130'669'688	91.214	9.674	7.00
09-mar-22	26-mar-21	26-mar-31	10 años	541'340'000'000	493'361'035'800	91.137	9.649	7.00
04-mar-22	26-mar-21	26-mar-31	10 años/2	0	0		9.110	7.00
23-feb-22	26-mar-21	26-mar-31	10 años	391'500'000'000	367'195'680'000	93.792	9.095	7.00
18-feb-22	26-mar-21	26-mar-31	10 años/2	204'501'900'000	193'379'041'659	94.561	8.936	7.00
09-feb-22	26-mar-21	26-mar-31	10 años	343'996'700'000	324'622'805'856	94.368	8.935	7.00
03-dic-21	26-mar-21	26-mar-31	10 años/2	311'322'300'000	298'007'045'229	95.723	8.442	7.00
23-mar-22	28-may-21	28-may-42	21 años	450'455'900'000	458'753'297'678	101.842	9.910	9.25
18-mar-22	28-may-21	28-may-42	21 años/2	297'969'900'000	301'941'838'767	101.333	9.956	9.25
09-mar-22	28-may-21	28-may-42	21 años	374'550'000'000	378'748'705'500	101.121	9.953	9.25
04-mar-22	28-may-21	28-may-42	21 años/2	0	0		9.515	9.25
23-feb-22	28-may-21	28-may-42	21 años	421'521'800'000	441'168'931'098	104.661	9.490	9.25
18-feb-22	28-may-21	28-may-42	21 años/2	206'712'400'000	218'645'906'852	105.773	9.349	9.25
09-feb-22	28-may-21	28-may-42	21 años	391'500'000'000	414'269'640'000	105.816	9.318	9.25
23-mar-22	26-oct-19	26-oct-50	31 años	215'320'500'000	168'029'658'585	78.037	9.880	7.25
18-mar-22	26-oct-19	26-oct-50	31 años/2	106'143'700'000	82'302'763'543	77.539	9.934	7.25
09-mar-22	26-oct-19	26-oct-50	31 años	132'500'000'000	102'890'225'000	77.653	9.894	7.25
04-mar-22	26-oct-19	26-oct-50	31 años/2	0	0		9.522	7.25
23-feb-22	26-oct-19	26-oct-50	31 años	206'895'000'000	166'635'301'950	80.541	9.480	7.25
18-feb-22	26-oct-19	26-oct-50	31 años/2	213'358'700'000	174'028'157'242	81.566	9.340	7.25
09-feb-22	26-oct-19	26-oct-50	31 años	289'500'000'000	236'107'515'000	81.557	9.319	7.25
03-dic-21	26-oct-19	26-oct-50	31 años/2	156'125'200'000	129'903'972'660	83.205	8.964	7.25

(UVR's)

Fecha de cumplimiento	Fecha de emisión	Fecha de Vencimiento	Plazo	Valor nominal aprobado	Valor costo aprobado	Precio	Tasa de corte	Tasa cupón
25-mar-22	18-abr-19	18-abr-29	10 años/2	0	0		3.534	2.25
16-mar-22	18-abr-19	18-abr-29	10 años	861'348'000	812'311'458	94.307	3.501	2.25
11-mar-22	18-abr-19	18-abr-29	10 años/2	0	0		3.492	2.25
02-mar-22	18-abr-19	18-abr-29	10 años	340'886'000	322'208'856	94.521	3.444	2.25
25-feb-22	18-abr-19	18-abr-29	10 años/2	0	0		3.355	2.25
16-feb-22	18-abr-19	18-abr-29	10 años	426'216'000	406'077'294	95.275	3.298	2.25
11-feb-22	18-abr-19	18-abr-29	10 años/2	0	0		3.262	2.25
25-mar-22	25-feb-19	25-feb-37	18 años/2	0	0		4.068	3.75
16-mar-22	25-feb-19	25-feb-37	18 años	361'000'000	350'151'950	96.995	4.039	3.75
11-mar-22	25-feb-19	25-feb-37	18 años/2	0	0		3.919	3.75
02-mar-22	25-feb-19	25-feb-37	18 años	476'000'000	469'307'440	98.594	3.880	3.75
25-feb-22	25-feb-19	25-feb-37	18 años/2	0	0		4.041	3.75
16-feb-22	25-feb-19	25-feb-37	18 años	627'000'000	631'100'580	100.654	4.020	3.75
11-feb-22	25-feb-19	25-feb-37	18 años/2	0	0		3.928	3.75
02-feb-22	25-feb-19	25-feb-37	18 años	729'999'000	742'671'783	101.736	3.908	3.75
25-mar-22	16-jun-17	16-jun-49	32 años/2	0	0		4.142	3.75
16-mar-22	16-jun-17	16-jun-49	32 años	366'000'000	355'536'060	97.141	4.098	3.75
11-mar-22	16-jun-17	16-jun-49	32 años/2	0	0		4.038	3.75
02-mar-22	16-jun-17	16-jun-49	32 años	754'000'000	739'983'140	98.141	4.025	3.75
25-feb-22	16-jun-17	16-jun-49	32 años/2	0	0		4.128	3.75
16-feb-22	16-jun-17	16-jun-49	32 años	523'000'000	506'321'530	96.811	4.100	3.75
11-feb-22	16-jun-17	16-jun-49	32 años/2	0	0		4.035	3.75
02-feb-22	16-jun-17	16-jun-49	32 años	494'500'000	484'234'180	97.924	4.020	3.75

1/Es segunda vuelta en la que únicamente presentan los Creadores de Mercado que se les haya aprobado en la primera subasta.

2/Colocación no competitiva en la que únicamente presentan los Creadores de Mercado que se les haya aprobado en la primera subasta

Fuente: Banco de la República

Cuadro 2

Mercado Primario

TES DE CORTO PLAZO - OPERACIONES DE TESORERIA (\$ mm)				
	Subasta	Cancelados	Saldo en circulación	Participación
TES Corto Plazo	3.554	3.873	3.554	17,8%
Cupo en administración vigente 2022			20.000	
Saldo por colocar			16.446	82,2%

Fuente: Departamento de Fiduciaria y Valores. Datos al 25 de marzo de 2022.

Tipo	Denominaciones originales (mm)				\$ mm				Part.	
	Subasta	Convenida	Forzosa	Total	Subasta	Convenida	Forzosa	Total		
Pesos	8.197	693	0	8.891	8.197	693	0	8.891	75%	
UVR	8,15	2,16	0,00	10,32	2.379	632	0	3.011	25%	
(1) Total colocado					10.576	1.325	0	11.902	18,9%	
Participación porcentual					89%	11%	0%			
(2) Cupo de administración 2022									62.883	100%
Saldo por colocar (2) - (1)									50.981	81,1%

Fuente: Departamento de Fiduciaria y Valores. Datos al 25 de marzo de 2022.

Cuadro 3

Proyección de vencimientos de TES denominados en pesos (\$ mm)					
TES en pesos	Concepto	Total semana	Sector financiero (1)	Fogafin	Otros
Semana del 27 de marzo al 2 de abril	Capital	-	-	-	-
	Intereses (2)	-	-	-	-
Semana del 3 de abril al 9 de abril	Capital	-	-	-	-
	Intereses (2)	-	-	-	-
Semana del 10 de abril al 16 de abril	Capital	-	-	-	-
	Intereses (2)	-	-	-	-
Semana del 17 de abril al 23 de abril	Capital	-	-	-	-
	Intereses (2)	-	-	-	-
Semana del 24 de abril al 30 de abril	Capital	-	-	-	-
	Intereses (2)	1.870,86	202,95	23,76	1.644,15

Fuente: Departamento de Fiduciaria y Valores.

(1) Incluye bancos, CF, CFC, CAV, fiduciarias, fondos de pensiones privados y comisionistas de bolsa.

(2) Incluye cupones e intereses.

Gráfico 1

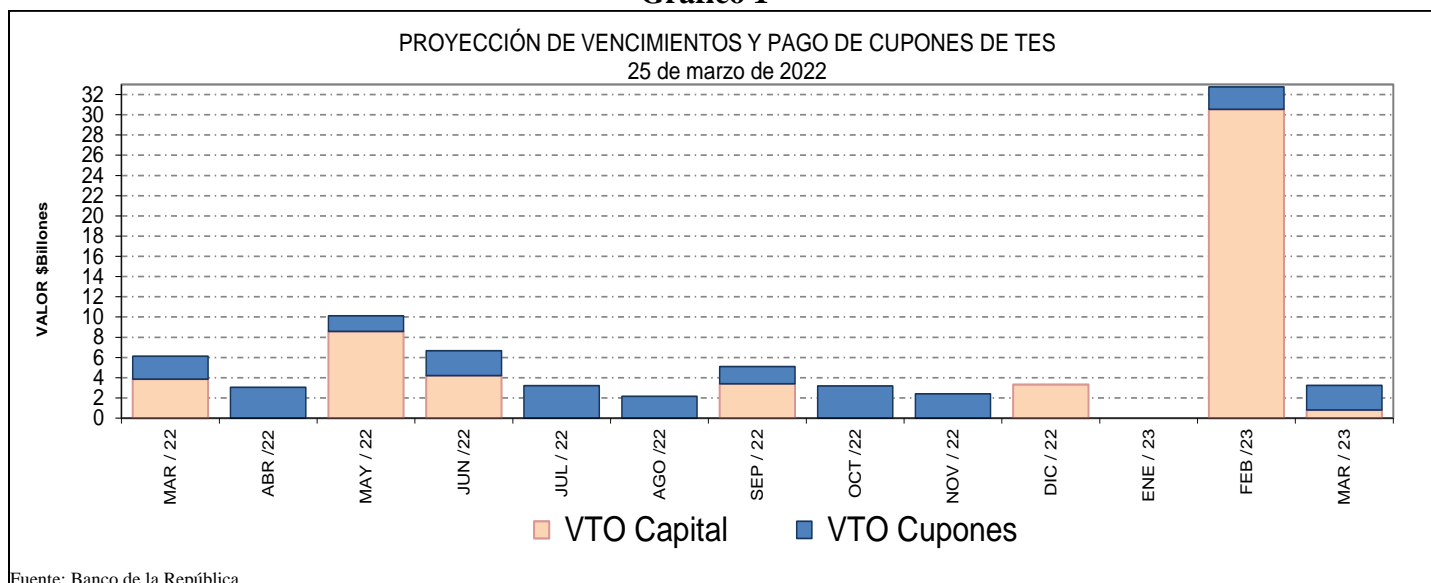

Fuente: Banco de la República

Cuadro 4
Saldos de deuda pública y Tenedores

Denominación	Plazo	Vencimiento				TOTAL		
		Vence 2022		Vence después		Saldo en	Participación	
		Saldo en Circulación (\$mm)	Participación	Saldo en Circulación (\$mm)	Participación	Saldo en Circulación (\$mm)	Participación	
PESOS	<365	\$ 19,502.35	4.71%	\$ 814.6	0.2%	\$ 20,316.92	4.9%	
	2	\$ -	0%	\$ 24,563.55	5.9%	\$ 24,563.55	5.9%	
	3	\$ -	0%	\$ 19,952.83	4.8%	\$ 19,952.83	4.8%	
	4	\$ -	0%	\$ 28,778.99	7.0%	\$ 28,778.99	7.0%	
	5	\$ -	0%	\$ 20,130.20	4.9%	\$ 20,130.20	4.9%	
	6	\$ -	0%	\$ 31,180.97	7.5%	\$ 31,180.97	7.5%	
	8	\$ -	0%	\$ 22,037.13	5.3%	\$ 22,037.13	5.3%	
	9	\$ -	0%	\$ 18,373.72	4.4%	\$ 18,373.72	4.4%	
	10	\$ -	0%	\$ 27,953.50	6.8%	\$ 27,953.50	6.8%	
	12	\$ -	0%	\$ 27,505.28	6.6%	\$ 27,505.28	6.6%	
	14	\$ -	0%	\$ 12,110.02	2.9%	\$ 12,110.02	2.9%	
	20	\$ -	0%	\$ 5,894.00	1.4%	\$ 5,894.00	1.4%	
	28	\$ -	0%	\$ 16,532.64	4.0%	\$ 16,532.64	4.0%	
	Total		\$ -	4.71%	\$ 255,827.41	61.8%	\$ 275,329.76	66.5%
	UVR	1	\$ -	0%	\$ 30,558.48	7.4%	\$ 30,558.48	7.4%
3		\$ -	0%	\$ 11,431.34	2.8%	\$ 11,431.34	2.8%	
5		\$ -	0%	\$ 19,820.00	4.8%	\$ 19,820.00	4.8%	
7		\$ -	0%	\$ 9,703.03	2.3%	\$ 9,703.03	2.3%	
11		\$ -	0%	\$ 13,161.61	3.2%	\$ 13,161.61	3.2%	
13		\$ -	0%	\$ 20,489.78	5.0%	\$ 20,489.78	5.0%	
15		\$ -	0%	\$ 20,100.36	4.9%	\$ 20,100.36	4.9%	
27		\$ -	0%	\$ 13,568.56	3.3%	\$ 13,568.56	3.3%	
Total			\$ -	0%	\$ 138,833.16	33.5%	\$ 138,833.16	33.5%
Total		\$ 19,502.35	4.71%	\$ 394,660.57	95.3%	\$ 414,162.92	100.0%	

* Datos actualizados al 25 mar 2022

Fuente: Banco de la República

Cuadro 7

Montos Negociados Mercado Secundario TES

Miles de millones de pesos

	SEN					Master Trader				
	TF	DOL	IPC	UVR	Total	TF	DOL	IPC	UVR	Total
Promedio Diario										
Semana Actual	900.38	0.00	0.00	1.91	902.28	308.55	0.00	0.00	1.00	309.54
Semana Anterior	965.50	0.00	0.00	3.62	969.12	291.41	0.00	0.00	1.53	292.93
Diferencia	-65.13	0.00	0.00	-1.71	-66.84	17.14	0.00	0.00	-0.53	16.61
Trimestre Anterior	265.88	0.00	0.00	0.27	266.15	90.29	0.00	0.00	0.33	90.63
Diferencia	634.50	0.00	0.00	1.64	636.14	218.25	0.00	0.00	0.66	218.92

Fuente: BVC. Datos al 25 de marzo del 2022

Gráfico 2*
Curvas cero cupón TES UVR

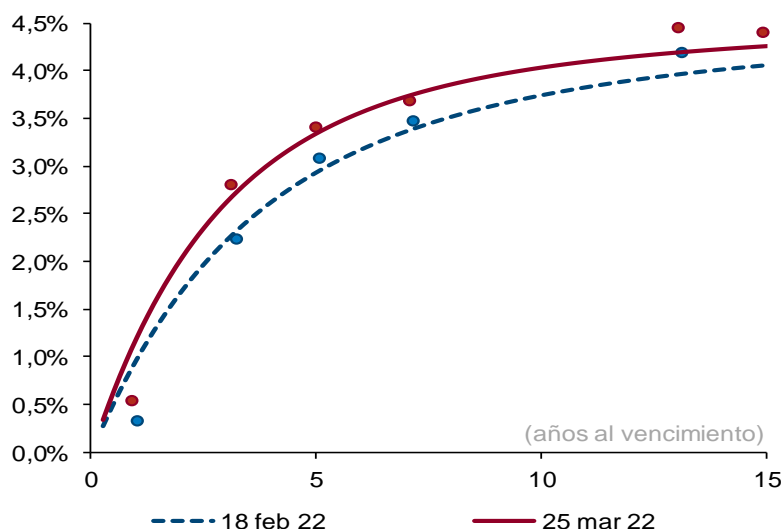

Plazo (años)	2	3	5	10
Cambio (pb)	35	40	41	29

Fuente: SEN y Master Trader. Cálculos: Departamento de Operaciones y Análisis de Mercados. Las curvas se calculan mediante la metodología de Nelson & Siegel.

Cuadro 8

Expectativas de inflación

Plazo	Inflación Anual /1	DTF /1	TES TF - TES UVR /2				
			Semana Actual	Semana Anterior	Diferencia	Trimestre Anterior	Diferencia
			25-mar	18-mar	pbs.	31-dic	pbs.
3 Meses	5.25%	3.54%	6.48%	6.00%	48.43	3.28%	320.03
6 Meses	4.97%	3.89%	7.03%	6.50%	52.16	3.72%	331.06
9 Meses	4.80%	3.98%	7.34%	6.83%	51.57	4.06%	327.92
12 Meses	4.65%	4.13%	7.51%	7.02%	48.99	4.34%	316.99

/1 Según encuesta trimestral de expectativas de Enero del 2022

/2 Diferencia en Curva Spot

/3 Fuente: Banco de la República

Cuadro 9

Bonos República de Colombia

BONOS EN DOLARES	mar-23	feb-24	may-24	ene-26	abr-27	mar-29	ene-30	abr-31	abr-32	sep-37	ene-41	feb-42	feb-44	jun-45	may-49	may-51	feb-61
Spread Actual	165	184	156	203	229	268	278	287	298	361	382	341	393	381	390	345	325
Spread Semana Anterior	159	176	154	216	240	279	285	294	301	366	379	338	387	373	382	337	316
Diferencia Semana Anterior	6	8	2	-13	-11	-11	-7	-7	-3	-5	3	3	6	8	8	8	9
Precio Actual	99.40	100.08	108.62	99.77	95.67	95.68	85.25	84.01	83.02	111.20	95.63	76.89	88.35	82.15	83.20	73.71	69.93
Precio Semana Anterior	99.80	100.79	109.51	100.67	96.99	97.28	87.00	85.83	85.05	113.40	98.23	79.15	91.03	84.98	86.02	76.53	72.94
Diferencia Semana Anterior	-40	-71	-89	-90	-132	-160	-175	-182	-203	-220	-260	-226	-268	-283	-282	-282	-301
Rendimiento Actual	3.3	4.0	3.9	4.6	4.9	5.3	5.3	5.4	5.5	6.2	6.5	6.2	6.6	6.5	6.5	6.1	5.8
Rendimiento Semana Anterior	2.8	3.6	3.5	4.3	4.5	5.0	5.0	5.1	5.2	6.0	6.3	5.9	6.4	6.2	6.3	5.8	5.6
Diferencia Semana Anterior	4.30	3.80	3.70	2.60	3.10	2.90	3.00	2.90	2.90	2.10	2.40	2.30	2.50	2.70	2.50	2.60	2.50

Las diferencias semanales y el Spread en p.b.

Fuente: Minhacienda.

ANEXO 7: MERCADO DE RENTA VARIABLE

Cuadro 1

Comportamiento de la Bolsa de Valores de Colombia			
	Volumen Transado*	MSCI COLCAP	Variación (%)**
22-mar	105.117	1'555.860	1.05%
23-mar	155.325	1'587.400	3.10%
24-mar	143.676	1'593.500	3.49%
25-mar	143.378	1'606.880	4.36%

* Millones de pesos

**Variación respecto último dato semana anterior

Fuente: BVC.

ANEXO 8: MERCADOS INTERNACIONALES

Gráfico 1
índice VIX (promedio móvil 5 días)

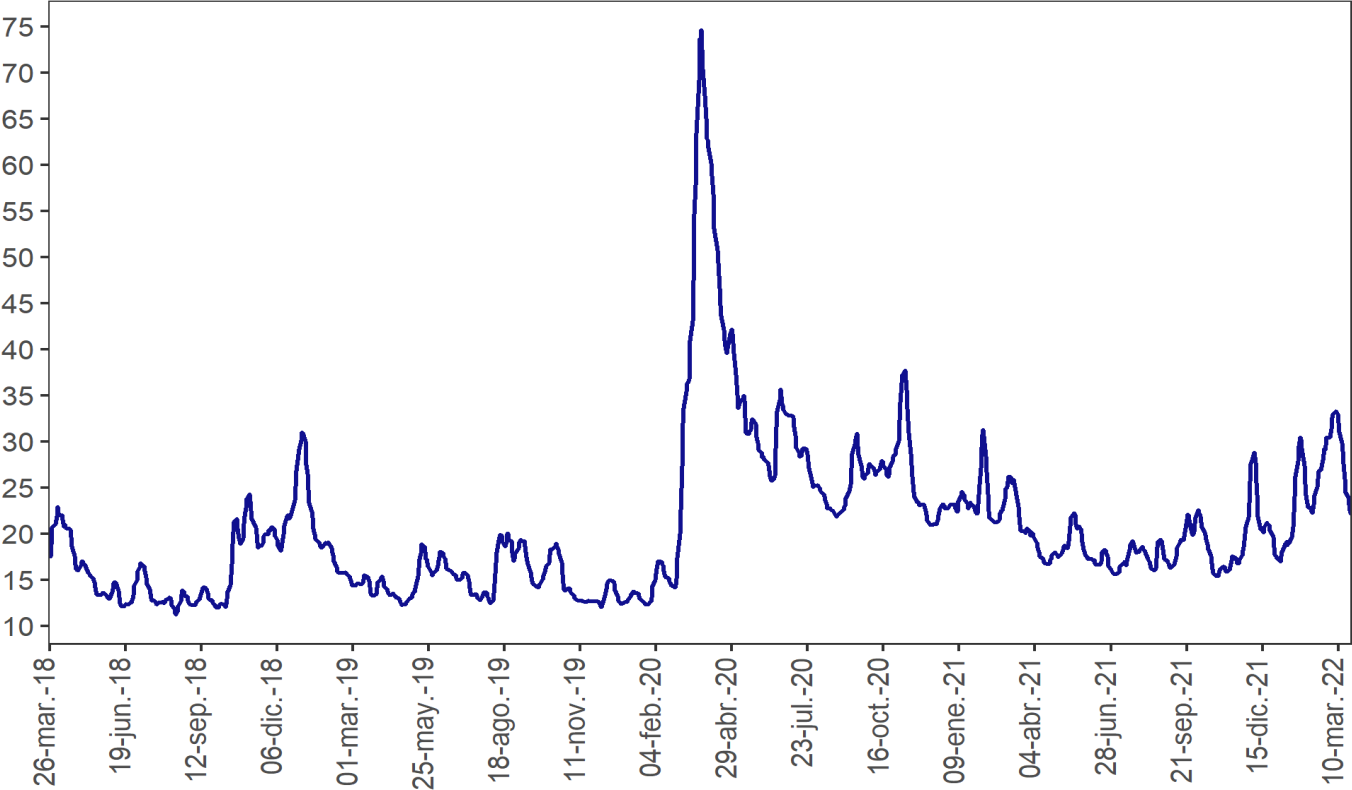

Nota: Información actualizada al 18 de Marzo del 2022.
Fuente: Bloomberg

ANEXO 9: FLUJOS CAMBIARIOS

Gráfico 1. Flujo de divisas de la Balanza Comercial
Flujos mensuales (Millones de dólares)

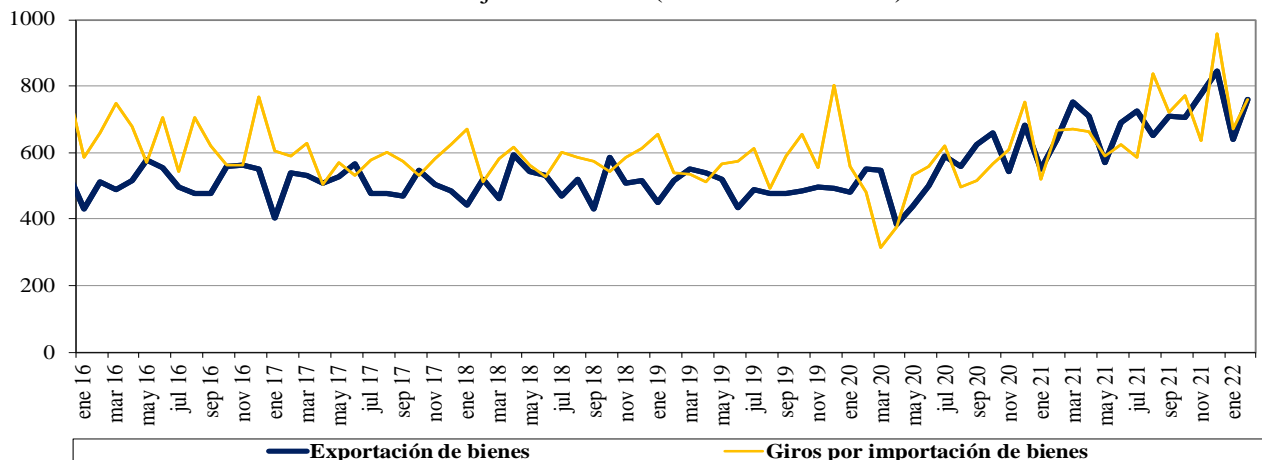

Fuente : Balanza Cambiaria - Banco de la República

Gráfico 2. Otros giros financieros netos
Flujos mensuales (Millones de dólares)

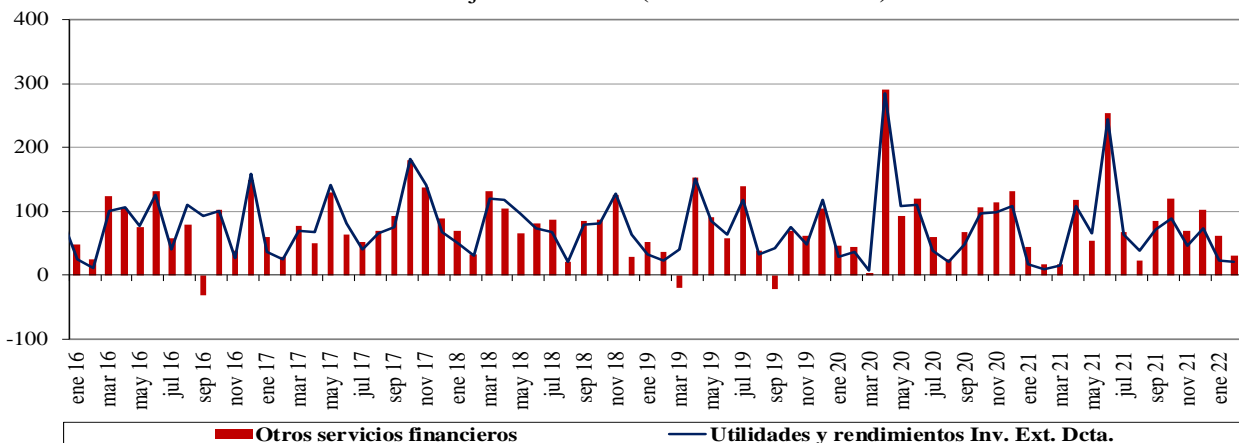

Fuente : Balanza Cambiaria - Banco de la República

Gráfico 3. Ingresos netos por transferencias, donaciones y remesas de trabajadores
Flujos mensuales (Millones de dólares)

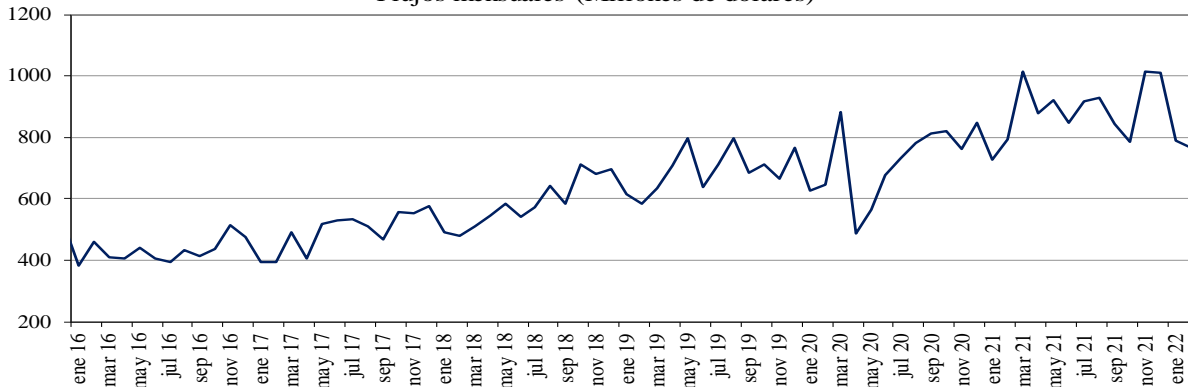

Fuente : Balanza Cambiaria - Banco de la República

Gráfico 4. Endeudamiento neto del sector privado
Flujos mensuales (Millones de dólares)

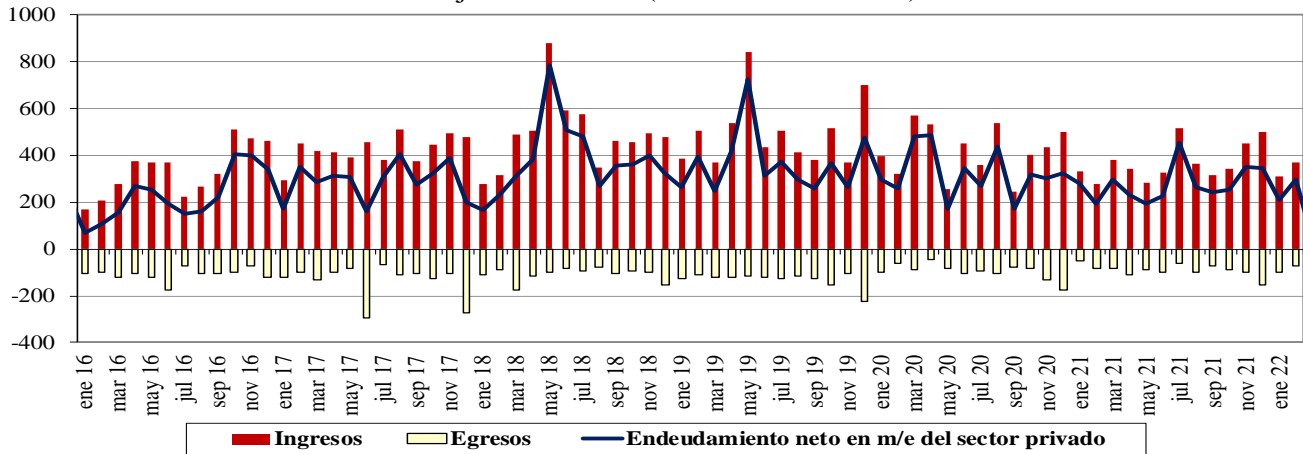

Fuente : Balanza Cambiaria - Banco de la República

Gráfico 5. Giro de divisas por pago de deuda privada
Flujos mensuales (Millones de dólares)

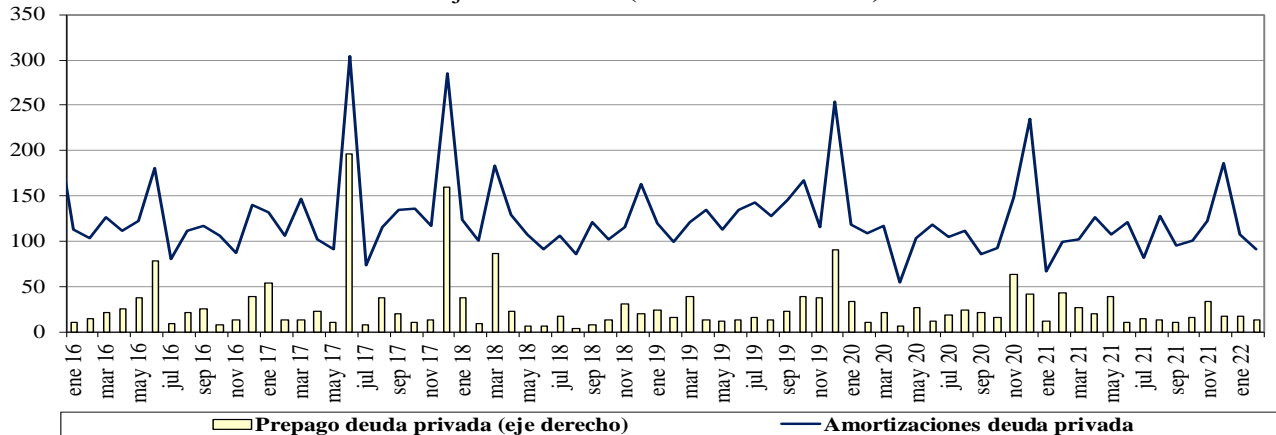

Fuente : Balanza Cambiaria - Banco de la República

ANEXO 10: FUENTES DE LA BASE MONETARIA E INTERVENCIÓN EN EL MERCADO CAMBIARIO

Cuadro 1

Fuentes de la Base Monetaria*

Miles de millones de pesos

Variación Anual ^{1/}

Concepto	oct-20	nov-20	dic-20	ene-21	feb-21	mar-21	abr-21	may-21	jun-21	jul-21	ago-21	sep-21	oct-21	nov-21	dic-21	ene-22	feb-22
I. Gobierno	4,575	2,521	4,713	3,309	5,482	9,080	9,066	16,930	17,726	15,805	14,881	1,464	-1,231	-962	6,641	2,643	7,032
Traslado utilidades en pesos	6,998	6,998	6,998	6,998	6,998	3,122	3,122	3,122	3,122	3,122	3,122	3,122	3,122	3,122	3,122	3,122	3,122
Depósitos en el Banco de la República	-2,422	-4,477	-2,285	-3,689	-1,516	5,957	5,944	13,808	14,604	12,682	11,758	-1,659	-4,353	-4,084	3,518	-479	3,909
Depósitos remunerados de control monetario	0	0	0	0	0	0	0	0	0	0	0	0	0	0	0	0	0
II. TES Regulación	3,621	3,574	3,574	2,327	1,569	-3,608	-7,159	-7,074	-7,050	-6,829	3,898	7,909	12,800	13,661	14,765	14,765	14,765
Compras definitivas ^{2/}	4,836	4,836	4,836	3,589	2,836	837	0	0	0	0	10,688	14,718	19,688	20,585	21,689	21,689	21,689
Ventas definitivas	0	0	0	0	0	-3,193	-5,921	-5,921	-5,921	-5,921	-5,921	-5,921	-5,921	-5,921	-5,921	-5,921	-5,921
Vencimiento ^{3/}	-1,216	-1,262	-1,262	-1,262	-1,268	-1,253	-1,237	-1,153	-1,128	-907	-869	-887	-967	-1,002	-1,002	-1,002	-1,002
III. OPERACIONES DE LIQUIDEZ BR	-4,879	-1,001	-6,730	-4,206	-3,854	-5,051	-3,548	4,849	1,552	6,462	5,161	14,348	13,572	12,592	4,934	9,871	10,344
Expansión ^{4/}	-2,719	-32	-3,921	-960	-2,448	-8,121	-4,011	3,972	-12	4,209	3,187	12,205	11,714	12,513	5,418	8,598	9,155
Contracción ^{5/}	-2,161	-969	-2,809	-3,246	-1,407	3,070	463	877	1,565	2,253	1,974	2,143	1,858	79	-484	1,272	1,189
IV. Divisas ^{6/}	7,874	7,874	13,212	13,212	13,212	14,870	14,870	5,338	5,338	5,338	-5,350	-5,350	-5,350	-5,350	-10,688	-10,688	-10,688
Opciones put para control de volatilidad	0	0	0	0	0	0	0	0	0	0	0	0	0	0	0	0	0
Opciones call para desacumulación de reservas	0	0	0	0	0	0	0	0	0	0	0	0	0	0	0	0	0
Opciones put para acumulación de reservas	0	0	0	0	0	0	0	0	0	0	0	0	0	0	0	0	0
Subasta de compra directa	0	0	0	0	0	0	0	0	0	0	0	0	0	0	0	0	0
Subasta de venta directa	0	0	0	0	0	0	0	0	0	0	0	0	0	0	0	0	0
Intervención discrecional	0	0	0	0	0	0	0	0	0	0	0	0	0	0	0	0	0
Venta de divisas al Gobierno ^{2/}	0	0	0	0	0	0	0	0	0	0	-10,688	-10,688	-10,688	-10,688	-10,688	-10,688	-10,688
Compra de divisas al Gobierno	7,865	7,865	13,203	13,203	13,203	13,203	13,203	5,338	5,338	5,338	5,338	5,338	5,338	5,338	0	0	0
FX swaps	8	8	8	8	8	1,666	1,666	0	0	0	0	0	0	0	0	0	0
V. Títulos de deuda privada ^{7/}	5,631	5,032	4,707	4,100	3,801	-1,857	-5,632	-5,428	-5,174	-5,384	-5,554	-5,204	-4,765	-4,230	-3,989	-3,733	-3,661
Compras Definitivas	8,669	8,669	8,669	8,669	8,669	3,409	0	0	0	0	0	0	0	0	0	0	0
Ventas Definitivas	0	0	0	0	0	0	0	0	0	0	0	0	0	0	0	0	0
Vencimiento ^{3/}	-3,037	-3,636	-3,962	-4,569	-4,868	-5,266	-5,632	-5,428	-5,174	-5,384	-5,554	-5,204	-4,765	-4,230	-3,989	-3,733	-3,661
VI. Otros ^{8/}	799	695	744	621	692	986	756	821	1,261	1,199	1,043	954	972	1,084	1,047	1,091	1,032
Variación total de la Base	17,621	18,696	20,220	19,362	20,901	14,419	8,352	15,436	13,653	16,591	14,078	14,121	15,997	16,795	12,709	13,948	18,823
Saldo Base Monetaria	115,279	119,522	132,674	122,385	122,507	121,034	124,339	124,940	128,593	128,655	128,166	129,232	131,276	136,317	145,383	136,334	141,330

1/ Estas cifras corresponden al cierre del mes calendario

2/ El 30 de agosto de 2021 el Gobierno Nacional le compró al Banco de la República USD 2.787,7 m al Banco de la República (el monto equivalente a la asignación general de DEG para Colombia realizada por el FMI el 23 de agosto, utilizando la tasa de cambio DEG/USD del 30 de agosto). Como pago de los dólares, el Gobierno Nacional entregó

3/ Incluye cupon y principal.

4/ Incluye repos a un día, *overnight* y a mediano plazo.

5/ Incluye contracción a un día y a plazo.

6/ No se incluyen las operaciones con organismos internacionales.

7/ Este valor corresponde a la expansión o contracción monetaria generada por las compras o ventas de títulos de deuda privada, por tanto, no coincide con el valor nominal de los mismos.

8/ Dentro del rubro "otros" se incluye el efecto monetario del PyG del Banco. Además, se incluye la contracción y/o expansión monetaria generada por la liquidación de las operaciones en el mercado cambiario pactadas a través de contratos NDF por el BR.

Fuente: Banco de la República

*Datos provisionales

Operaciones de Compra - Venta de Divisas del Banco de la República en el mercado de contado
(Millones de Dólares)

Concepto	2022		
	Ene	Feb	Acumulado Año
Compras	0.0	0.0	0.0
Opciones Put	0.0	0.0	0.0
Para Acumulación de Reservas Internacionales	0.0	0.0	0.0
Para el Control de la Volatilidad	0.0	0.0	0.0
Subastas de Compra Directa	0.0	0.0	0.0
Intervención Discrecional	0.0	0.0	0.0
Vencimiento de Fx Swaps	0.0	0.0	0.0
Gobierno Nacional	0.0	0.0	0.0
Ventas	0.0	0.0	0.0
Opciones Call	0.0	0.0	0.0
Para Desacumulación de Reservas Internacionales	0.0	0.0	0.0
Para el Control de la Volatilidad	0.0	0.0	0.0
FX Swaps	0.0	0.0	0.0
Gobierno Nacional	0.0	0.0	0.0
Compras - ventas netas en el mercado de contado	0.0	0.0	0.0

Fuente: Banco de la República

Operaciones de Compra - Venta de Divisas del Banco de la República a través de contratos forward con cumplimiento financiero
(Millones de Dólares)

Concepto	2022		
	Ene	Feb	Acumulado Año
Ventas a través de contratos forward con cumplimiento financiero	0.0	0.0	0.0

Fuente: Banco de la República

ANEXO 11: COMPOSICIÓN DE LAS RESERVAS INTERNACIONALES

Cuadro 1. COMPOSICIÓN DE LAS RESERVAS INTERNACIONALES *
2021-2022

Descripción	(Millones de US\$)							
	31-dic-21		28-feb-22		25-mar-22		Variación	
	Valor	Part. % en las Reservas Brutas	Valor	Part. % en las Reservas Brutas	Valor	Part. % en las Reservas Brutas	Mensual corrido	Año corrido
1. RESERVAS BRUTAS	58,588	100.00%	58,289	100.00%	57,978	100.00%	-311	-610
Efectivo en caja	2	0.00%	2	0.00%	2	0.00%	0	0
Depósitos a la orden	284	0.48%	283	0.48%	283	0.49%	0	-1
Inversiones	51,941	88.66%	51,353	88.10%	52,596	90.72%	1,243	655
-Portafolio directo	36,488	62.28%	36,481	62.59%	37,903	65.37%	1,422	1,415
-Portafolio en administración	15,453	26.38%	14,872	25.51%	14,693	25.34%	-179	-760
Valores por cobrar venta de inversiones	1,222	2.09%	1,515	2.60%	0	0.00%	-1,515	-1,222
Oro	274	0.47%	286	0.49%	294	0.51%	8	21
-En caja	0	0.00%	0	0.00%	0	0.00%		
-En custodia	274	0.47%	286	0.49%	294	0.51%	8	21
Fondo Monetario Internacional	4,276	7.30%	4,262	7.31%	4,214	7.27%	-47	-62
-DEGs	3,584	6.12%	3,571	6.13%	3,532	6.09%	-40	-52
-Posición de reserva	693	1.18%	690	1.18%	683	1.18%	-8	-10
Fondo Latinoamericano de Reservas	589	1.00%	589	1.01%	589	1.02%	0	0
-Aportes	569	0.97%	569	0.98%	569	0.98%	0	0
-Pesos Andinos	20	0.03%	20	0.03%	20	0.03%	0	0
Convenios Internacionales	0	0.00%	0	0.00%	0	0.00%	0	0
2. PASIVOS DE CORTO PLAZO (a)	9	0.01%	5	0.01%	5	0.01%	0	-4
Convenios internacionales	0	0.00%	0	0.00%	0	0.00%	0	0
Bancos del Exterior	0	0.00%	0	0.00%	0	0.00%	0	0
Fondo Latinoamericano de Reservas FLAR	0	0.00%	0	0.00%	0	0.00%	0	0
Valores por pagar compra inversiones	0	0.00%	0	0.00%	0	0.00%	0	0
Dptos. Por Invs. Ext. De Portafolio Dcto. 4814 de 2007.	0	0.00%	0	0.00%	0	0.00%	0	0
Intereses causados de los pasivos	9	0.01%	5	0.01%	5	0.01%	0	-4
3. RESERVAS NETAS (1 menos 2)	58,579	99.99%	58,284	99.99%	57,973	99.99%	-311	-606

* Reservas Internacionales a precios de mercado. Incluye causaciones y valuaciones.

** A partir del 4 de junio de 2019 los recursos en dólares del Gobierno en el Banco de la República se registran en cuentas diferentes a las de las reservas internacionales, y a partir del 17 de diciembre de 2019, la totalidad de los recursos en moneda extranjera del Gobierno en el Banco de la República se contabilizan por fuera del balance del Banco, por tanto no hacen parte de las reservas internacionales.

En 2020 el Banco de la República aumentó las reservas internacionales mediante la compra de USD 3.500 m al Gobierno Nacional (USD 2000 m el 4 de mayo y USD 1.500 m el 2 de diciembre).

El 23 de agosto de 2021 entró en vigencia la asignación general de DEG que realizó el FMI a sus países miembros. En el caso de Colombia esto generó un incremento en las reservas internacionales en DEG 1.959,6 m (equivalentes a USD 2.779,6 m utilizando la tasa de cambio DEG/USD de ese día). Posteriormente, el 30 de agosto de 2021 el Gobierno Nacional le compró el monto equivalente a la asignación de DEG para Colombia por un valor de USD 2.787,7 m al Banco de la República (utilizando la tasa de cambio DEG/USD del 30 de agosto). Con esto, las reservas internacionales retornaron a un nivel similar al que tenían antes del 23 de agosto (véase <https://www.banrep.gov.co/es/asignacion-deg-colombia-parte-del-fmi-y-venta-reservas-internacionales-gobierno-nacional>).

Cifras provisionales.

Fuente: Banco de la República