

Semana 10

INFORME DE MERCADOS FINANCIEROS

9 de marzo de 2022

Este es un documento de trabajo informativo. Su contenido no compromete al Banco de la República ni a su Junta Directiva.

Únicamente incluye las operaciones de los establecimientos de crédito en Colombia para agregados monetarios y crediticios. Por tanto, no se tienen en cuenta las operaciones de sus sucursales en el exterior.

1. Comportamiento de las tasas de interés

a. Tasas de interés de los mercados monetarios, de crédito y de deuda pública

Tasas (e.a) 1/	Fecha 4-mar-22	Monto semanal MM de pesos	Monto promedio de captaciones semanales				Variación (pb)			
			año 2021	Corrido 2022	1 semana	1mes	13 semanas	año corrido	año completo	
Intervención BR	4,00	n.a	n.a	n.a	0	0	150	100	225	
IBR Overnight	4,00	n.a	n.a	n.a	-1	-2	147	100	227	
IBR 1 mes (Tasa fija de OIS)	4,29	n.a	n.a	n.a	16	28	150	127	254	
IBR 3 meses (Tasa fija de OIS)	5,52	n.a	n.a	n.a	22	103	237	205	378	
IBR 6 meses (Tasa fija de OIS)	6,55	n.a	n.a	n.a	-8	117	292	241	482	
Pasivas										
TIB	4,08	4.037	3.287	4.091	-6	3	151	108	234	
DTF 2/	4,86	1.858	930	1.037	46	111	205	163	296	
Captación < 90 días 3/	2,51	499	366	431	-37	9	43	21	104	
Captación a 90 días 3/	4,63	1.569	974	1.083	-8	86	174	139	273	
Captación 91-179 días 3/	5,11	974	521	667	56	133	170	137	304	
Captación a 180 días 3/	4,95	694	515	744	6	59	146	120	280	
Captación a 181-360 días 3/	6,38	1.450	765	1.260	36	86	188	177	362	
Captación > 360 días 3/	8,06	686	556	933	-87	111	-30	233	498	
Total captación de CDT	5,40	5.872	3.698	5.117	-39	51	66	179	326	
Ahorro 11/	1,77	n.a	n.a	n.a	6	27	65	51	74	
			Monto promedio de desembolsos semanales							
	25-feb-22	Monto semanal	año 2021	Corrido 2022	1 semana	1mes	13 semanas	año corrido	año completo	
Activas										
Comercial 4/	8,46	4.385	3.113	3.352	8	67	155	148	251	
Tesorería	7,12	376	173	266	-118	-165	103	49	-63	
Preferencial	7,52	2.190	1.599	1.592	34	88	187	139	311	
Ordinario 5/	9,88	1.819	1.342	1.494	48	111	180	169	226	
Consumo 6/	16,28	2.985	1.978	2.220	-54	2	164	105	302	
Consumo sin libranza	19,13	1.721	1.071	1.417	-31	45	193	170	396	
Consumo a través de libranza	12,40	1.264	907	802	-2	13	71	50	43	
Tarjeta de crédito (Personas) 7/	25,05	741	642	721	-13	77	109	53	92	
Vivienda 8/	9,84	442	378	287	11	31	57	41	76	
Microcrédito	37,46	177	131	143	-21	-24	31	182	-20	
Activa Ponderada 9/	11,82	-	-	-	-13	59	112	222	260	
Comercial BR 10/	8,56	-	-	-	17	87	156	157	266	
Pasivas										
Pasiva Ponderada	3,32	n.a	n.a	n.a	-140	26	149	116	196	
			Monto promedio de negociaciones semanales							
Deuda Pública 12/	4-mar-22	Monto semanal	año 2021	Corrido 2022	1 semana	1mes	13 semanas	año corrido	año completo	
2 años (TES Jul 2024)	8,24	2.092	1.135	151	-13	84	196	142	444	
3 años (TES Nov 2025)	8,71	1.202	1.801	2.462	-20	64	167	134	410	
6 años (TES Abr 2028)	9,07	830	1.031	1.175	-12	56	127	112	342	
8 años (TES Sep 2030)	9,22	542	633	960	-2	59	118	112	307	
10 años (TES Jun 2032)	9,37	650	580	574	-3	52	114	112	280	
12 años (TES Oct 2034)	9,42	435	497	634	-10	46	115	112	265	

Fuente: Banco de la República y Bloomberg. Cálculos con información de los formatos 088 y 441 de la Superintendencia Financiera de Colombia.

1/ La tasa de intervención y las tasas IBR corresponden a la tasa diaria.

2/ El cálculo de la DTF se hace sobre las captaciones a 90 días de los Bancos, Corporaciones Financieras y Compañías de Financiamiento Comercial. La DTF que se presenta corresponde a la calculada en la respectiva fecha con información del viernes anterior hasta el jueves de misma semana y tiene vigencia para la siguiente semana.

3/ Las tasas de captación corresponden a la información de CDT por plazos. Incluye la información para el total de sistema financiero.

4/ Promedio ponderado por monto de las tasas de crédito ordinarios, preferenciales y de tesorería.

5/ No incluye créditos ordinarios entre 1 y 30 días.

6/ No incluye tarjetas de crédito.

7/ Calculada sin tener en cuenta consumos a 1 mes ni avances en efectivo.

8/ Corresponde al promedio ponderado de los créditos desembolsados para adquisición de vivienda en pesos y en UVR. Antes de realizar el promedio ponderado a la tasa de los créditos en UVR se le suma la variación anual promedio de la UVR de la respectiva semana. No incluye vivienda VIS

9/ Calculado como el promedio ponderado por monto de las tasas de crédito de consumo, preferencial, ordinario y tesorería. Debido a la alta rotación del crédito de tesorería, su ponderación se estableció como la quinta parte de su desembolso semanal.

10/ Promedio ponderado por monto de las tasas de crédito ordinarios, preferenciales y un quinto del desembolso de tesorería.

11/ Incluye el rendimiento de los depósitos de ahorro ordinarios activos y las cuentas AFC.

12/ TES tasa fija en pesos. Las tasas corresponden al promedio ponderado por monto de las negociaciones en SEN y MEC.

b. Tasas de intervención del BR, Interbancaria, DTF (Semana Cálculo) e IBR

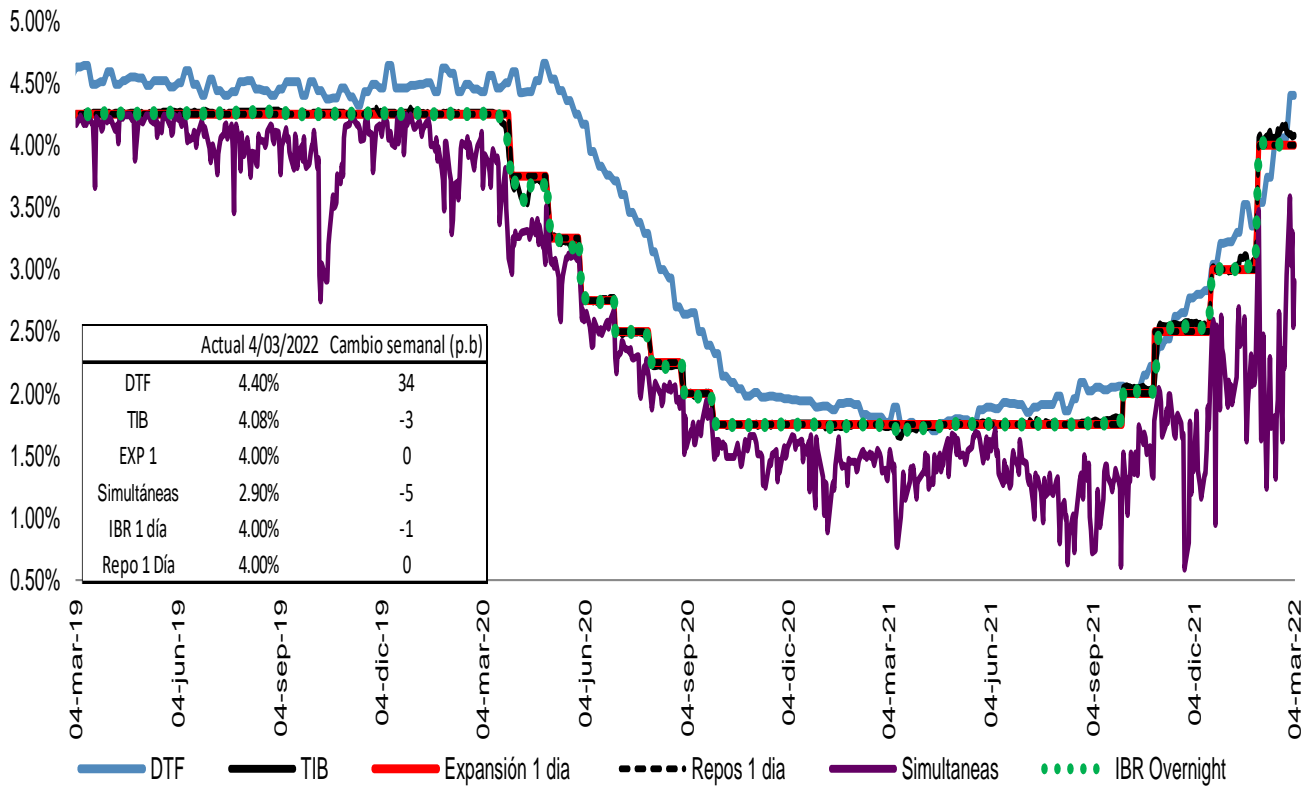

Fuente: Banco de la República, Superintendencia Financiera y SEN.

Spread IBR, TIB y CDT a través de tesorería frente a la tasa de referencia

Promedio 5 días

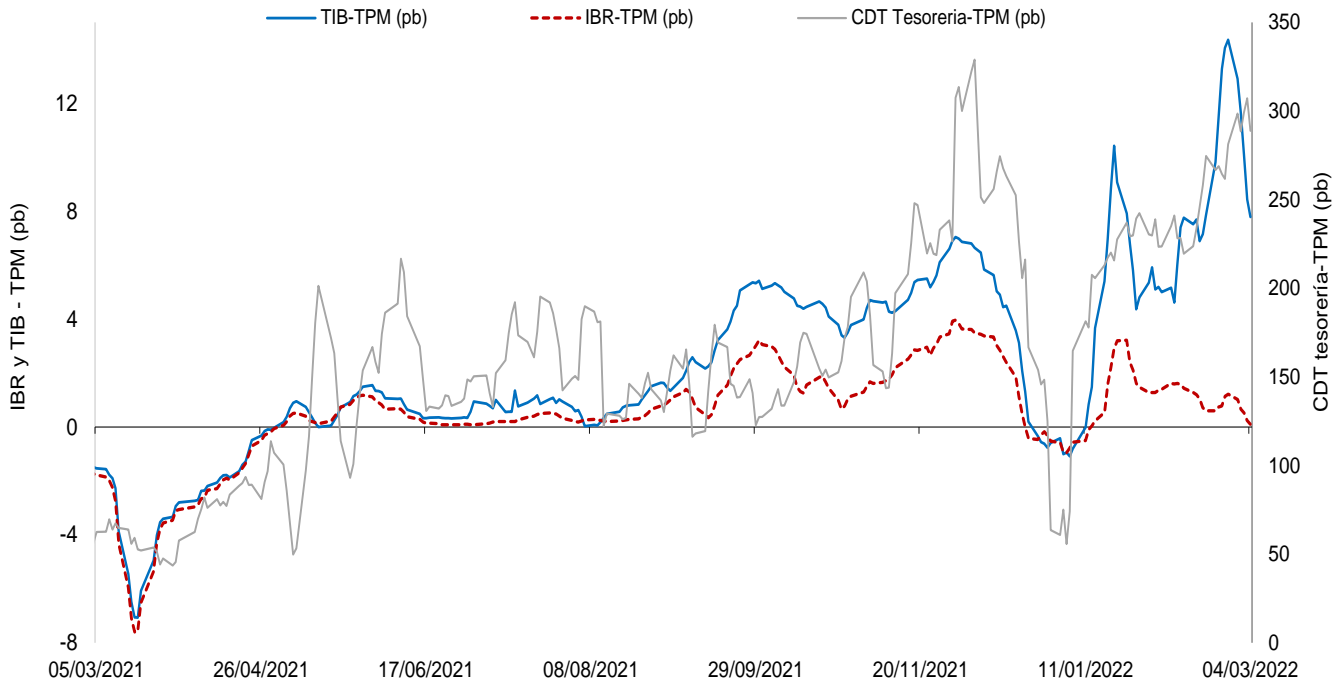

El IBR y la TIB corresponden al plazo de 1 día. La tasa de CDT a través de tesorería no se discrimina por plazo.
 FUENTE: Banco de la República, cálculos con información de la Superintendencia Financiera de Colombia

c. Tasas de interés activas por tipo de préstamo
Nominales

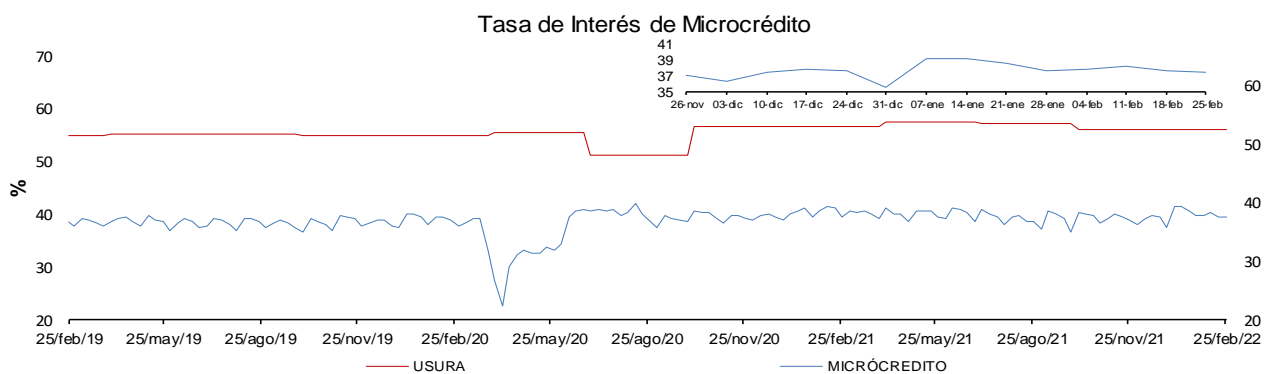
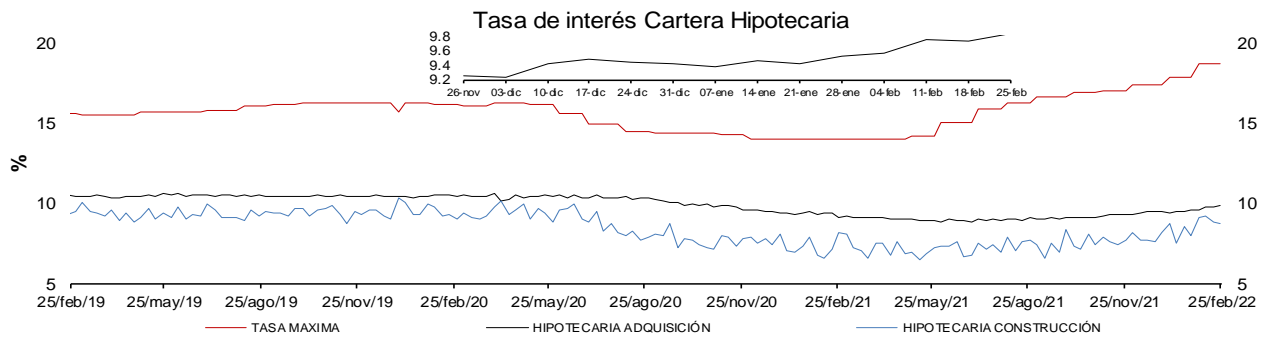
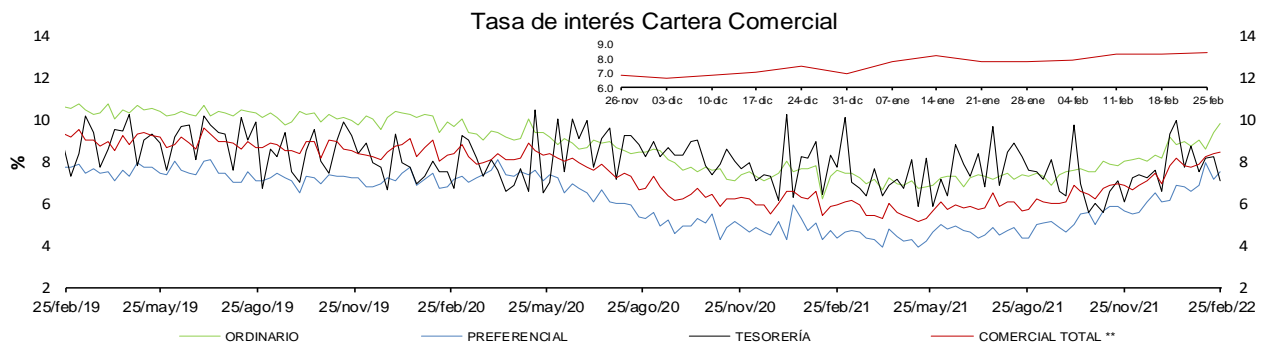
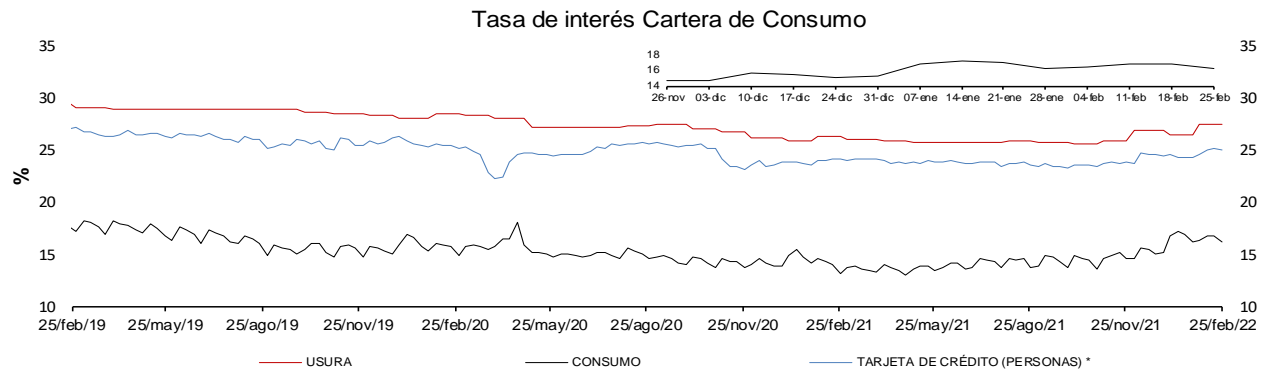

* La tasa de interés de tarjetas de crédito no incluye avances ni compras a 1 mes.

** Promedio ponderado por monto de la tasa de los créditos ordinarios, de tesorería y preferenciales.

FUENTES: Superintendencia financiera de Colombia y cálculos Banco de la República.

d. Tasas de interés reales

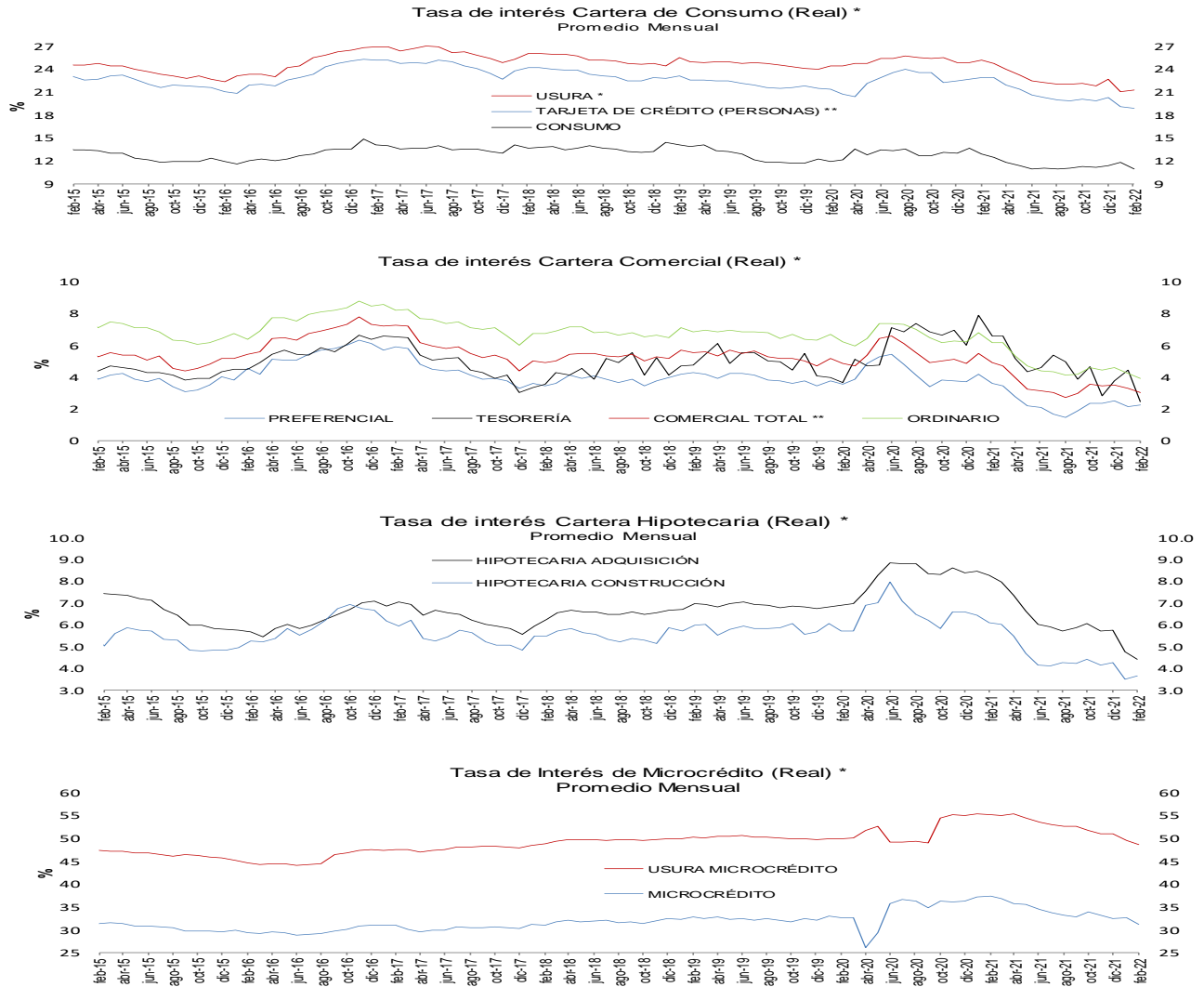

* IPC sin alimentos. Información provisional.
** A partir de la publicación con corte sep 25/2020 se reprocesó la serie, incorporando los cambios en la canasta del IPC sin alimentos utilizada por el BR desde octubre /2020

Fuentes: Banco de la República y Formato 088 de la Superintendencia Financiera de Colombia.

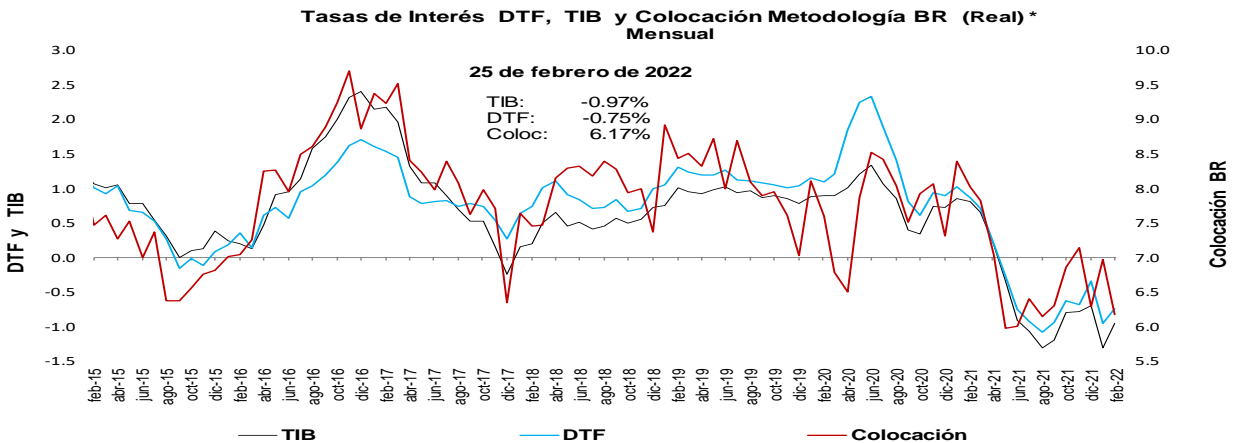

* IPC sin alimentos. Información provisional.
** A partir de la publicación con corte sep 25/2020 se reprocesó la serie, incorporando los cambios en la canasta del IPC sin alimentos utilizada por el BR desde octubre /2020

Fuentes: Banco de la República y Formato 088 de la Superintendencia Financiera de Colombia.

e. Tasas de interés de intervención del BR, tasa de interés ponderada de captación del sistema financiero, DTF y tasa de colocación total del sistema financiero
Promedio móvil de orden 4

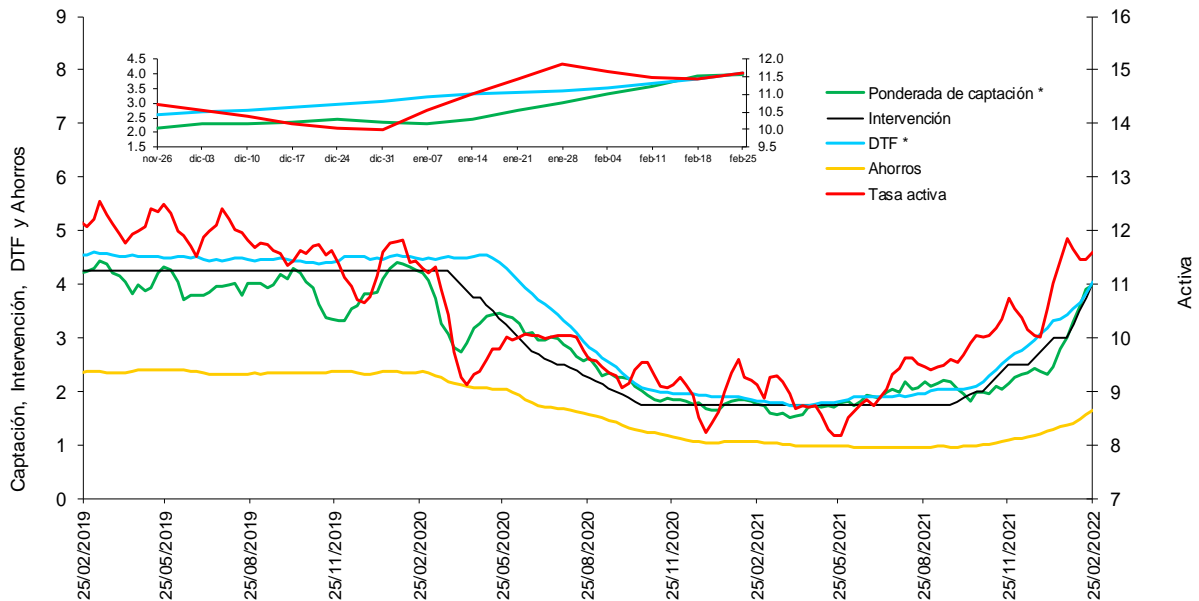

* La DTF está adelantada una semana, es decir no corresponde a la tasa vigente para la semana en cuestión sino a la tasa vigente para la semana siguiente, para que sea comparable con la tasa ponderada de captación de este gráfico.

Fuentes: Banco de la República. Cálculos con información de la Superintendencia Financiera de Colombia.

f. Tasas de interés de deuda pública

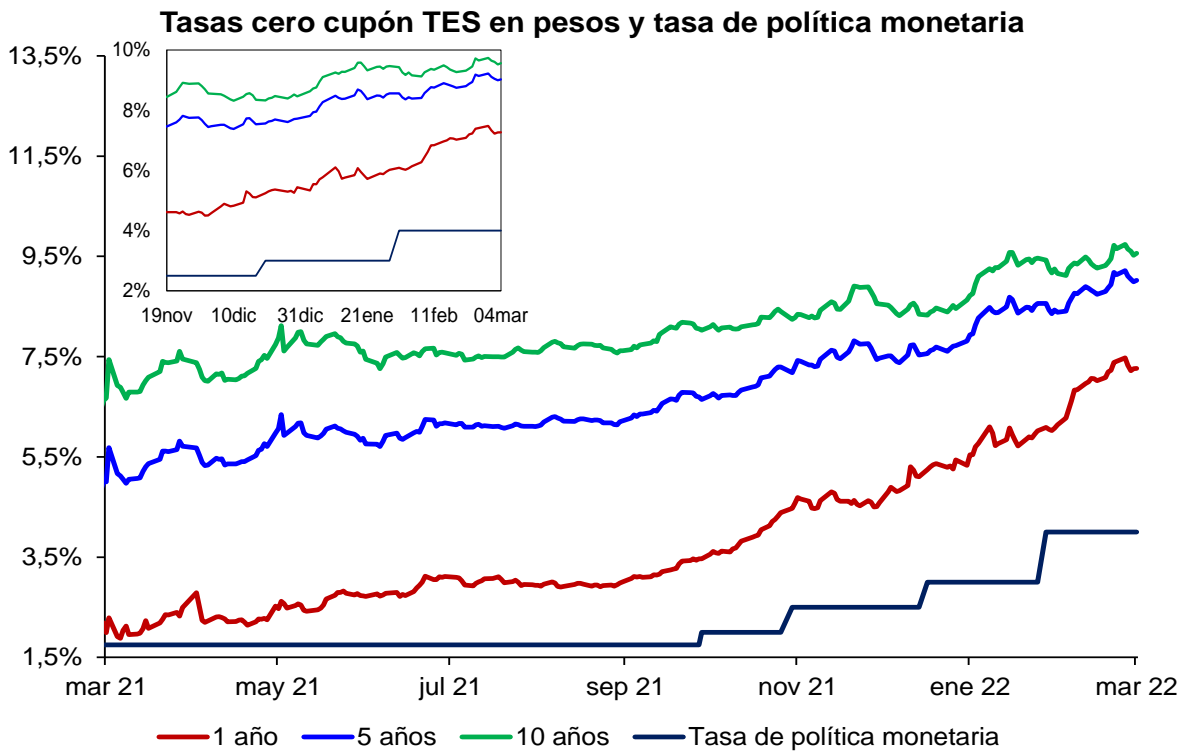

.Fuente: SEN y Master Trader. Cálculos: Departamento de Operaciones y Análisis de Mercados

* Para el 24 de diciembre, no hay suficientes transacciones para estimar la Tasa cero cupón.

2. Liquidez primaria y mercado monetario

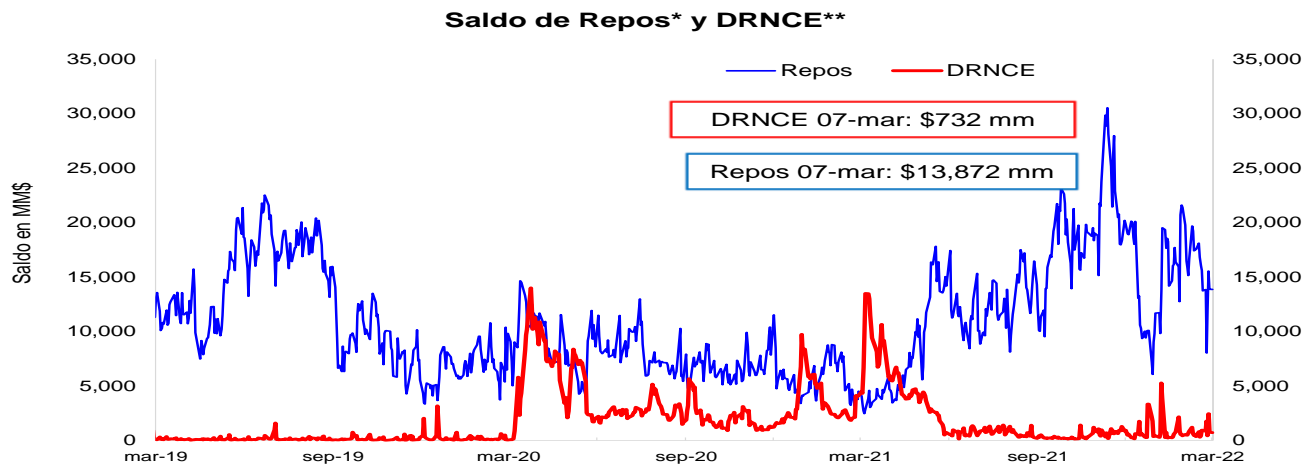

* Los repos incluyen las operaciones de la ventanilla de expansión.

** Depósitos Remunerados No Constitutivos de Encaje. Incluye las operaciones de contracción por ventanilla a 1 día.



*No incluye el saldo de los TES de Control Monetario.

**Incluye los depósitos remunerados y los no remunerados de la TGN en el BR .

Saldo de TES a precios de mercado en poder del BR

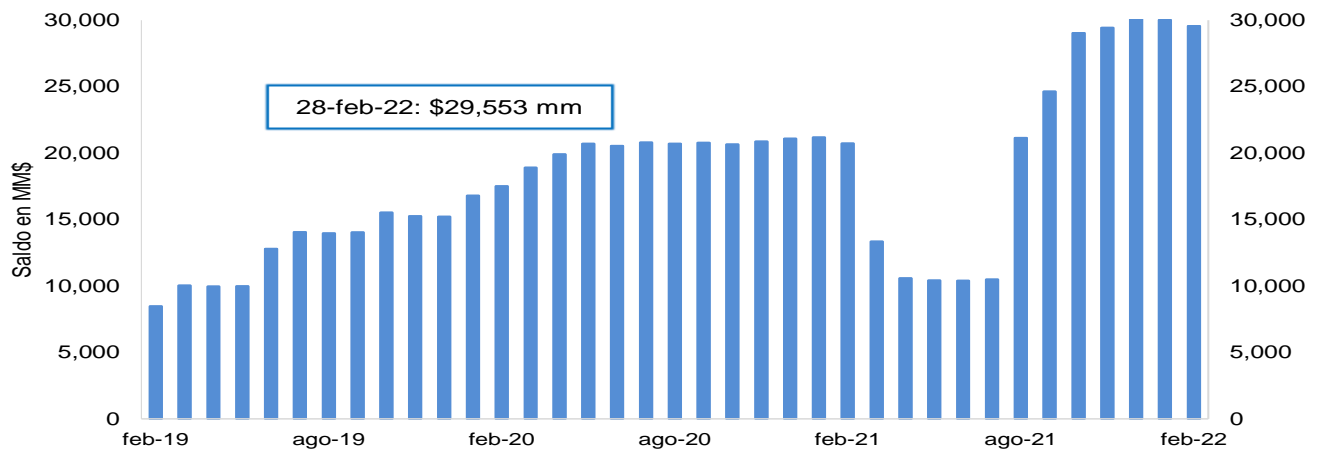

FUENTE: Banco de la República.

3. Pasivos del sistema financiero consolidado y mercado de depósito

a. M1, M3 Y PSE

OFERTA MONETARIA AMPLIADA ^{1/}
Miles de millones de pesos y porcentajes

Concepto	Saldo a febrero 25 2022	VARIACIONES									
		SEMANTAL		ULTIMAS 4 SEM		ULTIMAS 13 SEM		CORRIDO AÑO		ANUAL	
		ABS	%	ABS	%	ABS	%	ABS	%	ABS	%
OFERTA MONETARIA AMPLIADA- M3* (1+2)	685,861	1,681	0.2	2,103	0.3	19,795	3.0	-8,076	-1.2	71,648	11.7
1. Efectivo	103,019	-530	-0.5	-1,085	-1.0	4,808	4.9	-5,581	-5.1	12,924	14.3
2. Depósitos en poder del público*	582,842	2,211	0.4	3,188	0.5	14,986	2.6	-2,495	-0.4	58,723	11.2
Cuenta Corriente	80,753	-2,038	-2.5	3,577	4.6	-2,175	-2.6	1,093	1.4	13,492	20.1
Ahorros	289,481	5,656	2.0	-980	-0.3	11,378	4.1	-6,989	-2.4	41,846	16.9
CDT + Bonos*	193,222	-306	-0.2	2,816	1.5	5,977	3.2	5,152	2.7	33	0.0
CDT menor a 18 meses*	92,601	620	0.7	3,916	4.4	9,452	11.4	7,753	9.1	11,107	13.6
CDT mayor a 18 meses*	65,686	-632	-1.0	-415	-0.6	-2,671	-3.9	-2,055	-3.0	-12,153	-15.6
Bonos*	34,935	-294	-0.8	-685	-1.9	-804	-2.2	-546	-1.5	1,079	3.2
Depósitos Fiduciarios (impuestos y otros conceptos)	10,215	-1,356	-11.7	-2,557	-20.0	-904	-8.1	866	9.3	1,254	14.0
Depósitos a la Vista	9,172	255	2.9	332	3.8	711	8.4	-2,618	-22.2	2,099	29.7
Repos con el Sector Real	0	-	-	-	-	-	-	-	-	-	-
3. CDT+ Bonos en poder del Banco de la República	626	-25	-3.8	-219	-25.9	-683	-52.2	-556	-47.0	-3,537	-85.0
TOTAL DEPÓSITOS (2+3)**	583,468	2,187	0.4	2,969	0.5	14,304	2.5	-3,052	-0.5	55,186	10.4
ITEM DE MEMORANDO											
M1. Medios de pago	183,772	-2,569	-1.4	2,492	1.4	2,633	1.5	-4,488	-2.4	26,416	16.8
M1 + Ahorros	473,252	3,087	0.7	1,512	0.3	14,011	3.1	-11,477	-2.4	68,262	16.9
M2*	631,539	3,075	0.5	5,013	0.8	20,792	3.4	-5,779	-0.9	67,216	11.9
PSE en poder del público sin fiduciarios*	572,627	3,567	0.6	5,744	1.0	15,891	2.9	-3,362	-0.6	57,470	11.2
M3 sin fiduciarios*	675,646	3,037	0.5	4,660	0.7	20,699	3.2	-8,942	-1.3	70,394	11.6
Total Depósitos**	583,468	2,187	0.4	2,969	0.5	14,304	2.5	-3,052	-0.5	55,186	10.4
	Variaciones Anualizadas	Semanal		Últimas 4 sem.		Últimas 13 sem.					
	M3*	13.6		4.1		12.4					
	Efectivo	-23.4		-12.7		21.1					
	Dep. en poder del público*	21.9		7.4		11.0					
	M1	-51.4		19.4		5.9					
	M1 + Ahorros	40.5		4.2		12.8					
	M2*	28.9		10.9		14.3					
	Dep.sin Fiduciarios*	38.4		14.0		11.9					
	M3 sin Fiduciarios*	26.4		9.4		13.3					

1/ Incluye FDN a partir del corte del 2 de octubre de 2020, tras la emisión de bonos por parte de dicha entidad dirigida al público en general. No contiene los CDT emitidos por Findeter en el marco del Decreto 581 y la Resolución 1357 de 2020 del MHCP.

* A partir de las estadísticas con corte a ago 28 /2020 se excluyeron los CDT y los bonos en poder del Banco de la República, y se reprocesó la serie desde mar 27/2020 hasta la fecha.

**Incluye los CDTs y bonos en poder del Banco de la República

Fuentes: Banco de la República y Formato 281 de la Superintendencia Financiera de Colombia.

c. M3, PSE Y M1 + AHORRO

En poder del público

Variaciones anuales (%) de datos semanales

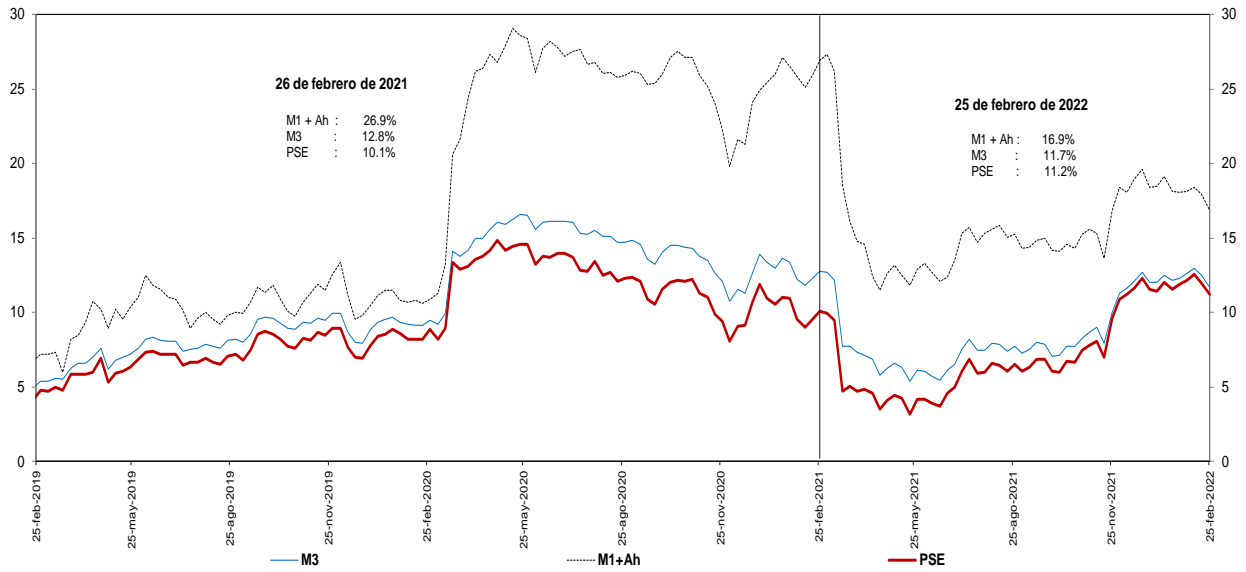

Incluye FDN a partir del corte del 2 de octubre de 2020, tras la emisión de bonos por parte de dicha entidad dirigida al público en general. No contiene los CDT emitidos por Findeter en el marco del Decreto 581 y la Resolución 1357 de 2020 del MHCP.

* A partir de las estadísticas con corte a ago 28 /2020 se excluyeron los CDT y los bonos en poder del Banco de la República, y se reprocesó la serie desde mar 27/2020 hasta la fecha.

Fuentes: Banco de la República y Formato 281 de la Superintendencia Financiera de Colombia.

d. M3 Y PSE sin fiduciarios y M1 + AHORRO

En poder del público

Variaciones anuales (%) de datos semanales

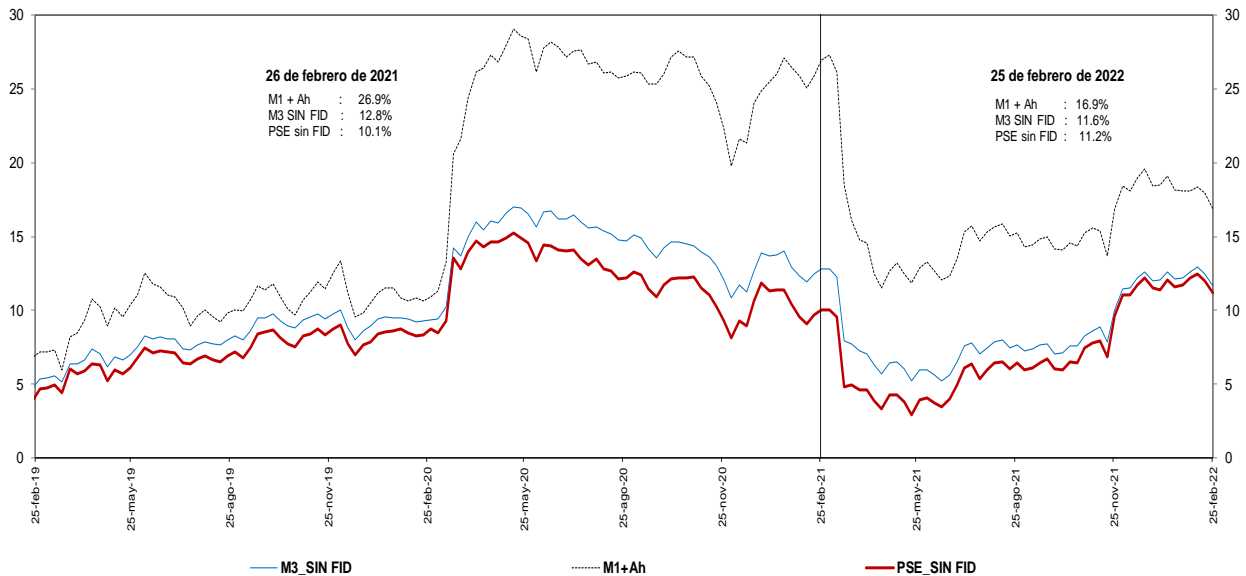

Incluye FDN a partir del corte del 2 de octubre de 2020, tras la emisión de bonos por parte de dicha entidad dirigida al público en general. No contiene los CDT emitidos por Findeter en el marco del Decreto 581 y la Resolución 1357 de 2020 del MHCP.

* A partir de las estadísticas con corte a ago 28 /2020 se excluyeron los CDT y los bonos en poder del Banco de la República, y se reprocesó la serie desde mar 27/2020 hasta la fecha.

Fuentes: Banco de la República y Formato 281 de la Superintendencia Financiera de Colombia.

e. M3 Y PSE sin fiduciarios
En poder del público
Variaciones anualizadas últimas 13 semanas

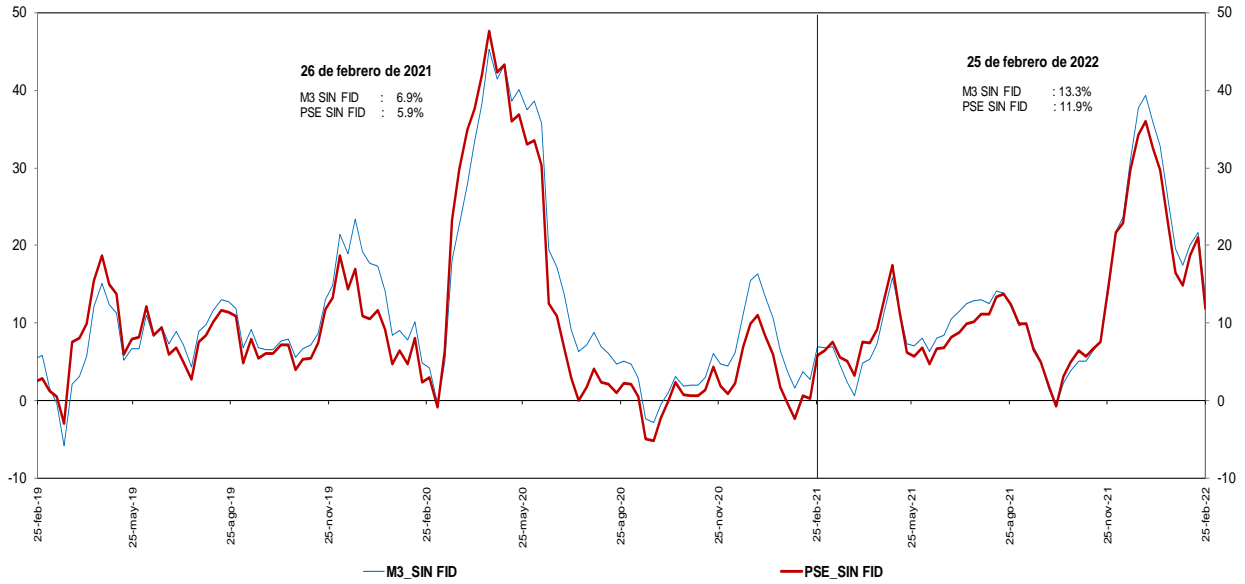

Incluye FDN a partir del corte del 2 de octubre de 2020, tras la emisión de bonos por parte de dicha entidad dirigida al público en general. No contiene los CDT emitidos por Findeter en el marco del Decreto 581 y la Resolución 1357 de 2020 del MHCP.
 * A partir de las estadísticas con corte a ago 28 /2020 se excluyeron los CDT y los bonos en poder del Banco de la República, y se reprocesó la serie desde mar 27/2020 hasta la fecha.

Fuentes: Banco de la República y Formato 281 de la Superintendencia Financiera de Colombia.

g. M3 y M1+AHORRO
En poder del público
Variaciones anualizadas últimas 13 semanas

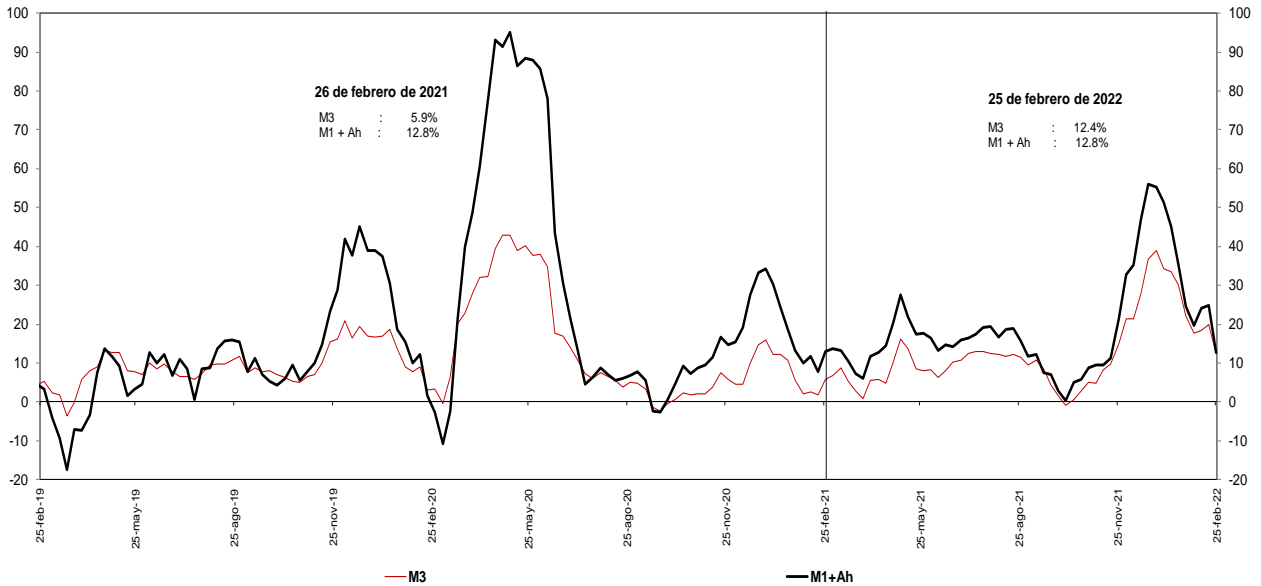

Incluye FDN a partir del corte del 2 de octubre de 2020, tras la emisión de bonos por parte de dicha entidad dirigida al público en general.
 * A partir de las estadísticas con corte a ago 28 /2020 se excluyeron los CDT y los bonos en poder del Banco de la República, y se reprocesó la serie desde mar 27/2020 hasta la fecha.

Fuentes: Banco de la República y Formato 281 de la Superintendencia Financiera de Colombia.

i. Base Monetaria y Multiplicador de M3
En poder del público
Promedio de orden 13

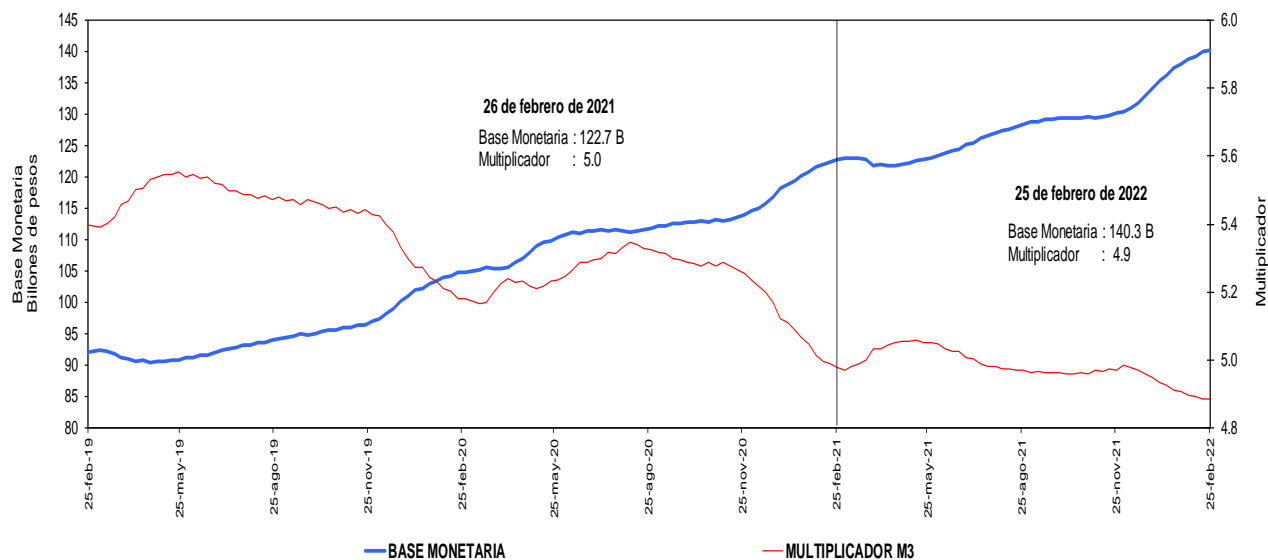

Incluye FDN a partir del corte del 2 de octubre de 2020, tras la emisión de bonos por parte de dicha entidad dirigida al público en general. No contiene los CDT emitidos por Findeter en el marco del Decreto 581 y la Resolución 1357 de 2020 del MHCP.

* A partir de las estadísticas con corte a ago 28 /2020 se excluyeron los CDT y los bonos en poder del Banco de la República, y se reprocesó la serie desde mar 27/2020 hasta la fecha.

Fuentes: Banco de la República y Formato 281 de la Superintendencia Financiera de Colombia.

j. Coeficientes de Efectivo y Reserva
En poder del público
Promedio de orden 13

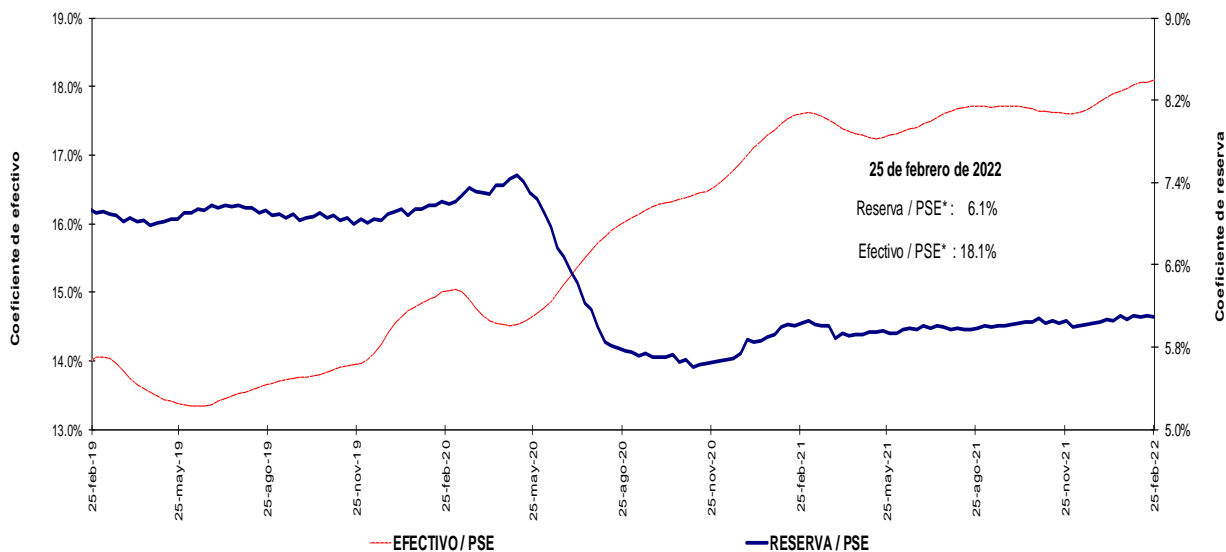

Incluye FDN a partir del corte del 2 de octubre de 2020, tras la emisión de bonos por parte de dicha entidad dirigida al público en general. No contiene los CDT emitidos por Findeter en el marco del Decreto 581 y la Resolución 1357 de 2020 del MHCP.

* A partir de las estadísticas con corte a ago 28 /2020 se excluyeron los CDT y los bonos en poder del Banco de la República, y se reprocesó la serie desde mar 27/2020 hasta la fecha.

Fuentes: Banco de la República y Formato 281 de la Superintendencia Financiera de Colombia.

4. Activos internos del sector financiero y mercado de crédito

Cartera

a. Cartera Bruta M/T del Sistema Financiero por Modalidad de Crédito *

25 de febrero de 2022

(Miles de millones de pesos y porcentajes)

Moneda		Saldo	Participación %	Variaciones									
				Semanal		Últimas 4 semanas		Últimas 13 semanas		Año corrido		Anual	
				Absoluta	%	Absoluta	%	Absoluta	%	Absoluta	%	Absoluta	%
Legal	Cartera ajustada	553,546	100.0	2,831	0.5	10,888	2.0	20,756	3.9	13,457	2.5	59,585	12.1
	Comercial 1/	266,852	48.2	1,348	0.5	6,105	2.3	9,098	3.5	6,415	2.5	22,779	9.3
	Consumo	185,029	33.4	1,013	0.6	3,595	2.0	8,528	4.8	5,406	3.0	25,192	15.8
	Hipotecaria ajustada 2/	86,854	15.7	380	0.4	1,016	1.2	2,785	3.3	1,376	1.6	10,260	13.4
	Microcrédito	14,812	2.7	90	0.6	172	1.2	345	2.4	260	1.8	1,353	10.1
	Memo Item												
	Hipotecaria	83,852	15.2	380	0.5	1,016	1.2	2,899	3.6	1,429	1.7	10,690	14.6
	Variaciones Anualizadas			Semanal	Últimas 4 semanas	Últimas 13 semanas	Año Corrido						
	Total cart. ajustada m/l			30.6	29.5	16.5	17.3						
	Comercial			30.1	35.1	14.9	17.1						
Consumo			33.0	29.1	20.8	21.3							
Hipotecaria			25.6	16.5	13.9	10.9							
Microcredito			37.5	16.4	9.9	12.2							
Extranjera	Total cartera en M. E.	18,061		-205	-1.1	-758	-4.0	-1,963	-9.8	-1,278	-6.6	1,965	12.2
	Total cartera en M. E. Mill. US\$	4,618		-33	-0.7	-107	-2.3	-377	-7.6	-239	-4.9	177	4.0
	Variaciones Anualizadas m/e			Semanal	Últimas 4 semanas	Últimas 13 semanas	Año Corrido						
	Expresada en pesos			-44.4	-41.4	-33.8	-35.9						
Expresada en dólares			-30.7	-25.7	-27.0	-28.0							
Total	Cartera total ajustada	571,607	100.0	2,626	0.5	10,130	1.8	18,793	3.4	12,179	2.2	61,549	12.1
	Comercial	284,205	49.7	1,144	0.4	5,382	1.9	7,178	2.6	5,180	1.9	24,501	9.4
	Consumo	185,736	32.5	1,012	0.5	3,560	2.0	8,485	4.8	5,363	3.0	25,436	15.9
	Hipotecaria ajustada 2/	86,854	15.2	380	0.4	1,016	1.2	2,785	3.3	1,376	1.6	10,260	13.4
	Microcrédito	14,812	2.6	90	0.6	172	1.2	345	2.4	260	1.8	1,353	10.1
	Variaciones Anualizadas			Semanal	Últimas 4 semanas	Últimas 13 semanas	Año Corrido						
	Total cart. ajustada m/t			27.1	26.2	14.3	15.0						
	Comercial			23.3	28.2	10.8	12.7						
	Consumo			32.8	28.6	20.6	21.0						
	Hipotecaria			25.6	16.5	13.9	10.9						
Microcredito			37.5	16.4	9.9	12.2							

b. Cartera Neta M/T del Sistema Financiero por Modalidad de Crédito*

25 de febrero de 2022

(Miles de millones de pesos y porcentajes)

Total cartera neta ml ajustada 3/	517,391		3,406	0.7	10,836	2.1	21,704	4.4	13,507	2.7	61,940	13.6
Total cartera en M. E.	17,994		-205	-1.1	-756	-4.0	-1,961	-9.8	-1,277	-6.6	1,943	12.1
Cartera Neta Ajustada Moneda Total	535,386		3,201	0.6	10,080	1.9	19,743	3.8	12,230	2.3	63,883	13.5

* No incluye la cartera de las entidades financieras especiales.

1/ Incluye ventas de cartera para manejo a través de derechos fiduciarios y ajustes por leasing operativo

2/ Incluye ajuste por titularización de cartera hipotecaria

3/ A partir de las estadísticas con corte dic 4/2020 no se desagrega la cartera neta por modalidad debido a la inclusión en el formato 281 de la cuenta de provisión general (creada a partir de la C.E 022/2020 de la Superintendencia Financiera de Colombia).

Fuentes: Formato 281 de la Superintendencia Financiera de Colombia, Titularizadora Colombia y cálculos Banco de la República.

c. Cartera bruta en moneda legal
Variaciones anuales (%) de datos semanales

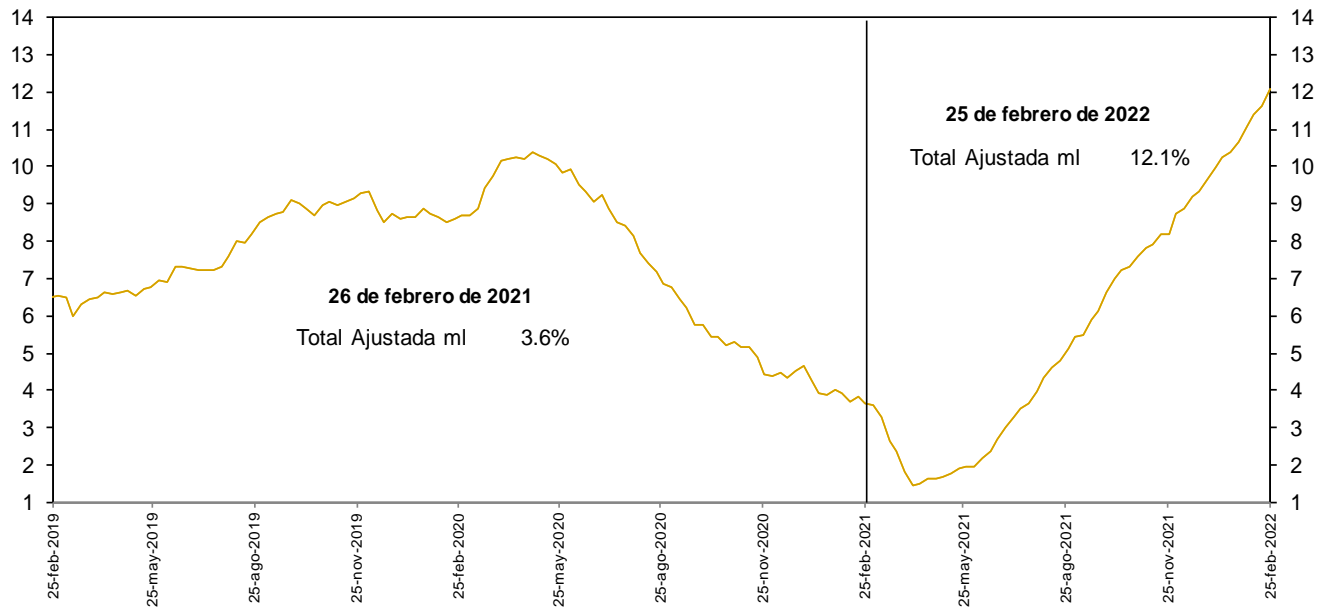

No incluye la cartera de las entidades financieras especiales.

Fuentes: Banco de la República y Formato 281 de la Superintendencia Financiera de Colombia.

d. Cartera bruta en moneda legal por modalidad de crédito
Variaciones anuales (%) de datos semanales

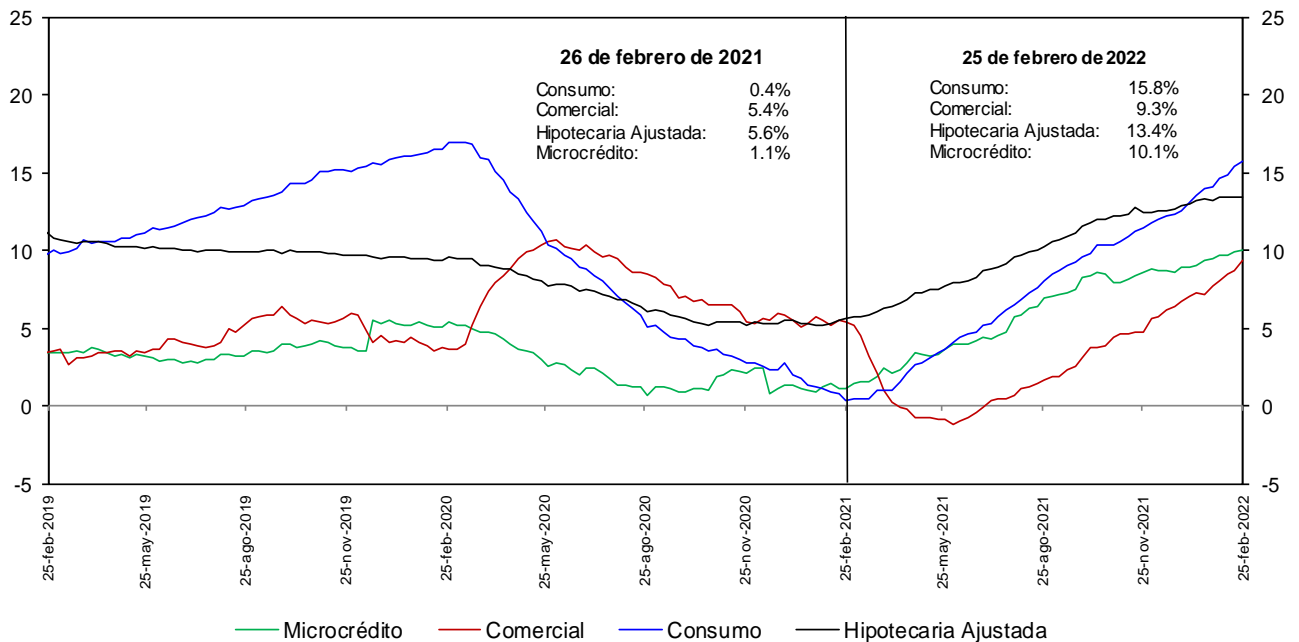

No incluye la cartera de las entidades financieras especiales.

Fuentes: Banco de la República y Formato 281 de la Superintendencia Financiera de Colombia.

e. Cartera bruta en moneda legal por modalidad de crédito
Variaciones anualizadas últimas 13 semanas (%)

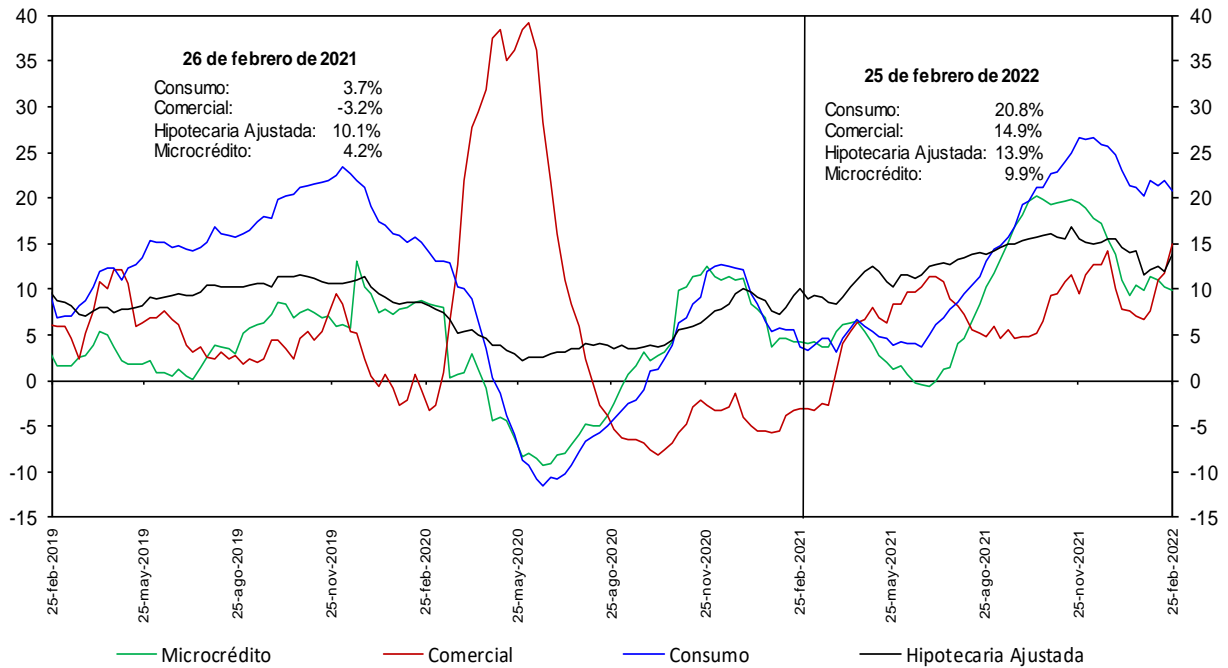

No incluye la cartera de las entidades financieras especiales.

Fuentes: Banco de la República y Formato 281 de la Superintendencia Financiera de Colombia.

h. Cartera moneda extranjera en dólares (%)

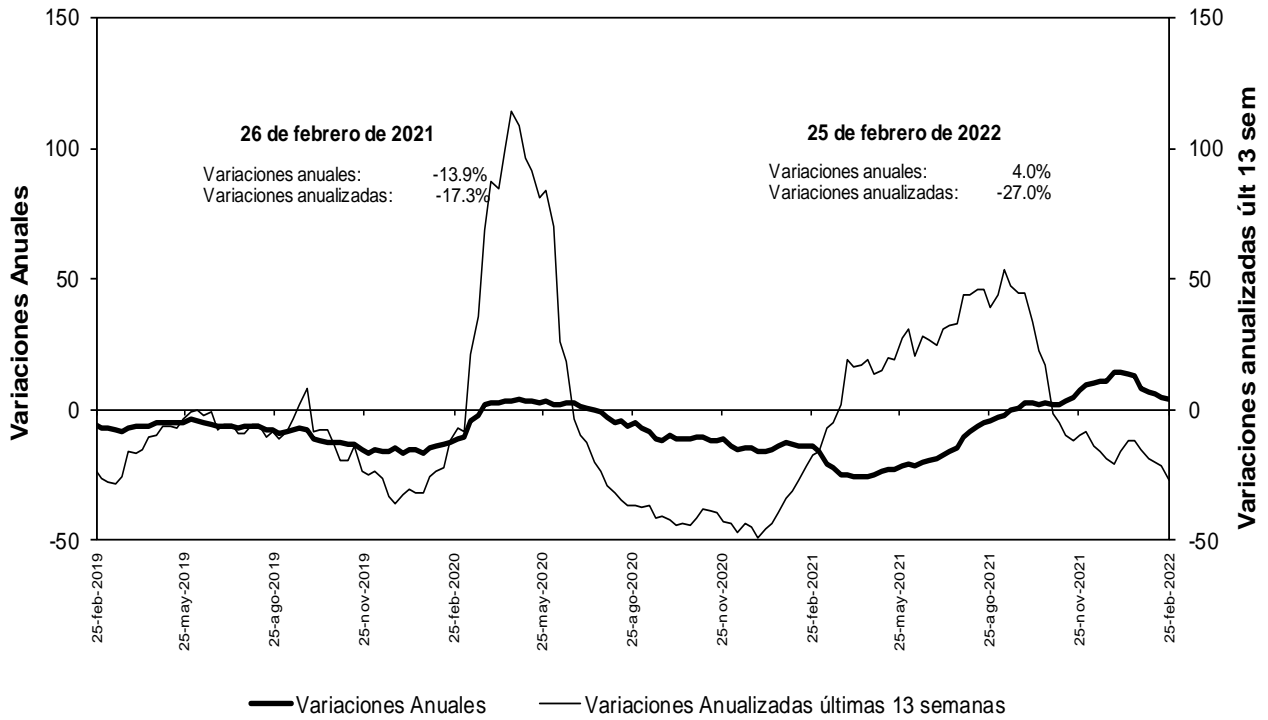

No incluye la cartera de las entidades financieras especiales.

Fuentes: Banco de la República y Formato 281 de la Superintendencia Financiera de Colombia.

n. Bonos emitidos por los establecimientos de crédito -variación anual (%) y saldo (bill.)-

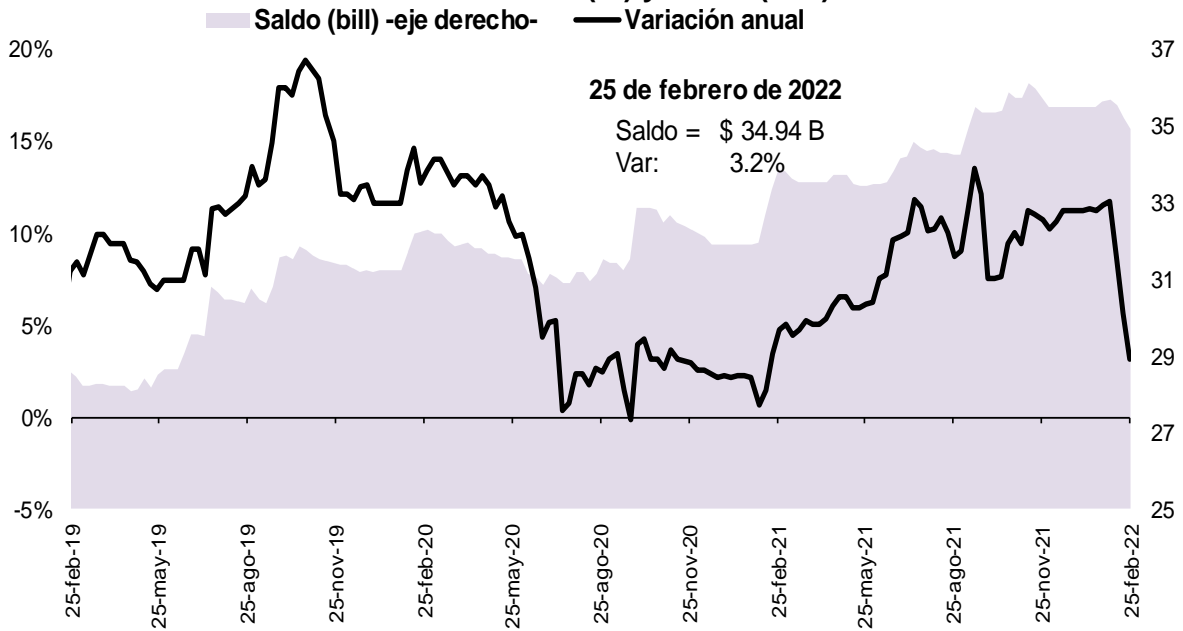

Fuente: Banco de la República, cálculos con información del formato 281 de la Superintendencia Financiera de Colombia

O. Variaciones anuales nominales y reales de agregados monetarios (Información mensual)

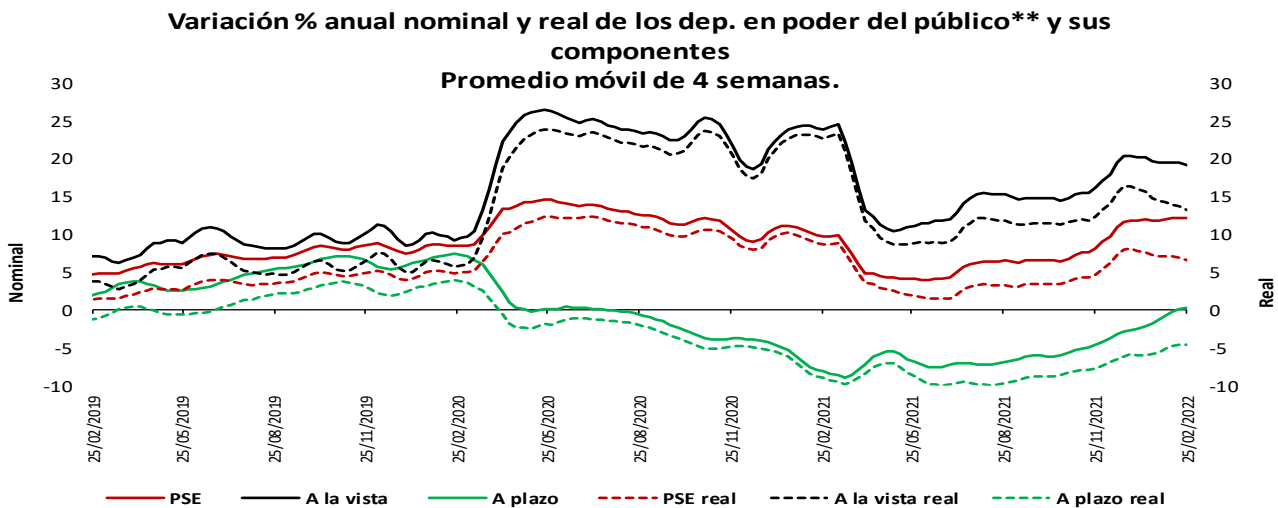
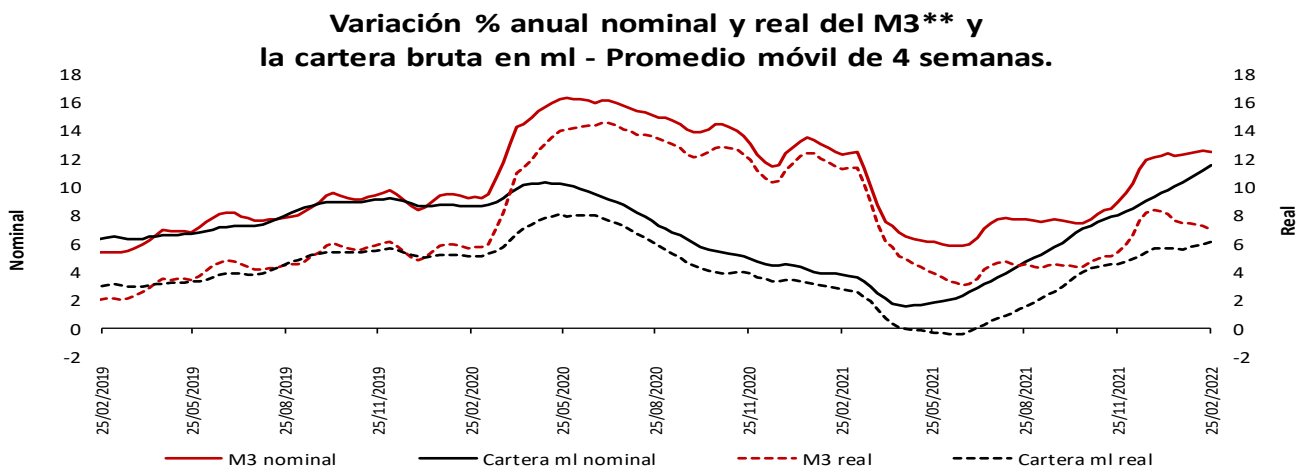
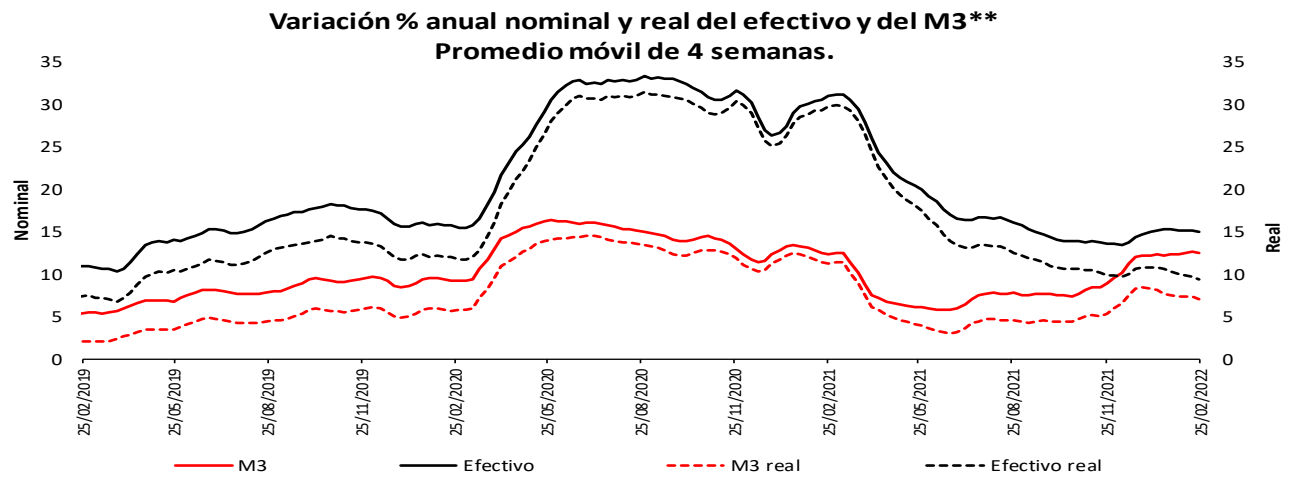

* IPC sin alimentos. Información provisional.

**A partir de la publicación con corte sep 25/2020 se reprocesó la serie, incorporando los cambios en la canasta del IPC sin a alimentos utilizada por el BR desde octubre /2020

**No incluye CDT y bonos en poder del Banco de la República.

Fuentes: Banco de la República y Formato 281 de la Superintendencia Financiera de Colombia.

Variación % anual nominal de la cartera en moneda nacional y sus componentes - Promedio móvil de 4 semanas**

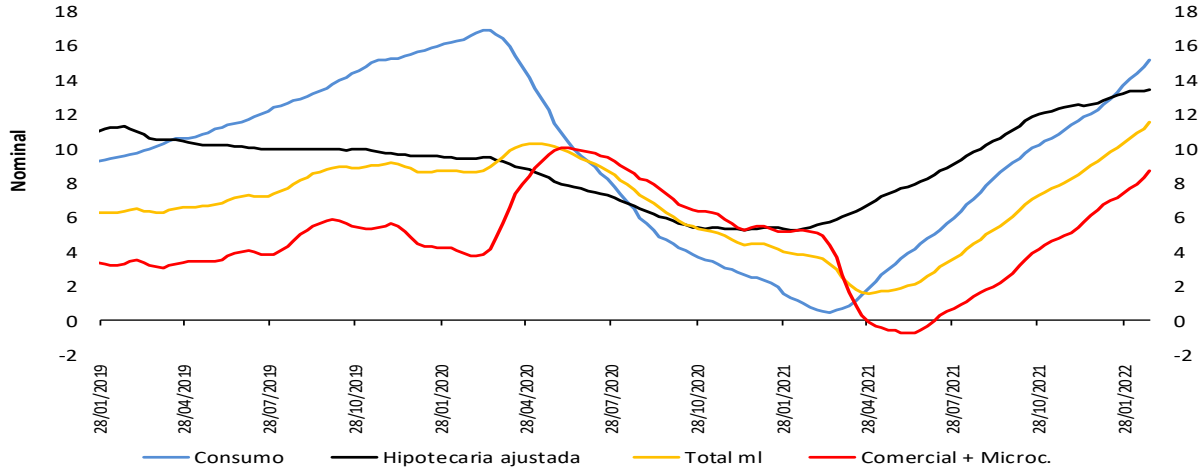

Variación % anual real* de la cartera en moneda nacional y sus componentes - Promedio móvil de 4 semanas**

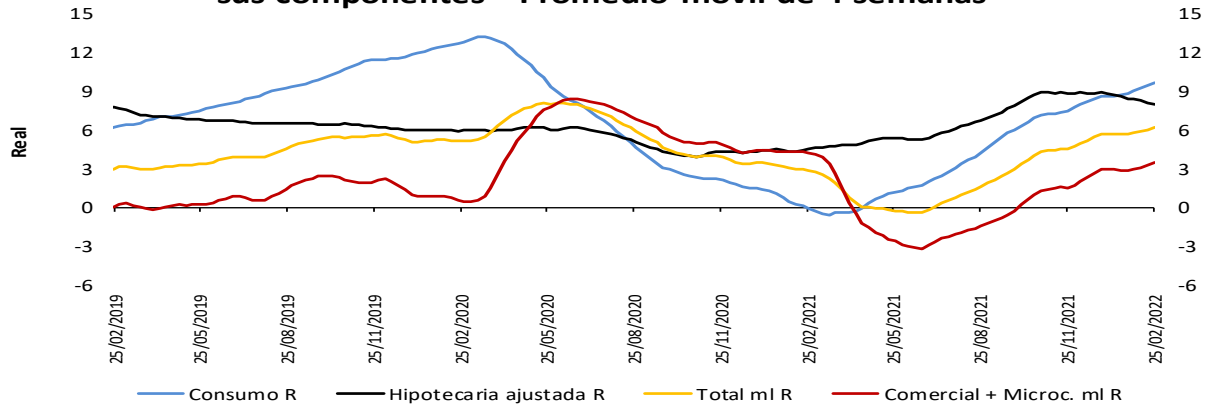

Variación % anual nominal (N) y real (R)* de la cartera en moneda nacional y total - Promedio móvil de 4 semanas**

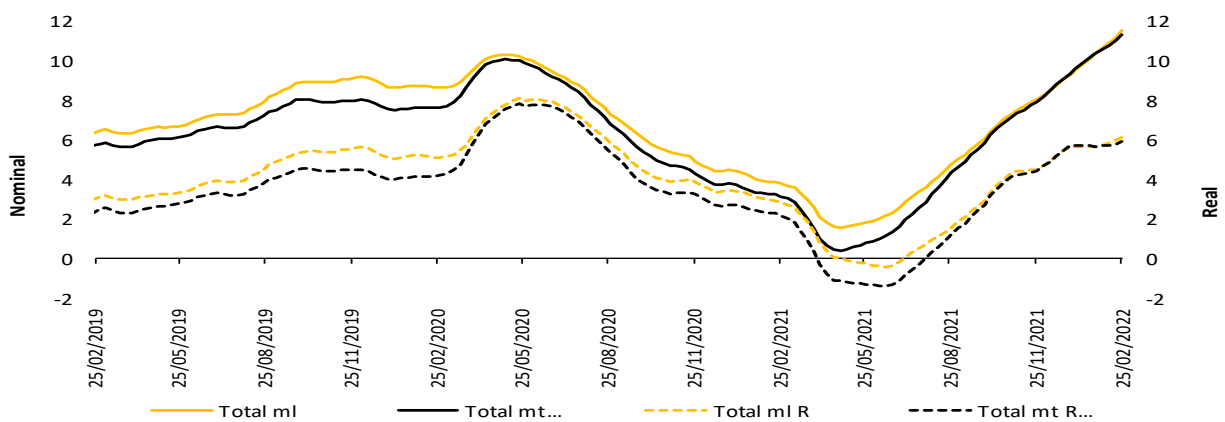

* IPC sin alimentos. Información provisional.

**A partir de la publicación con corte sep 25/2020 se reprocesó la serie, incorporando los cambios en la canasta del IPC sin alimentos utilizada por el BR desde octubre /2020

La cartera en moneda extranjera se ajustó por tasa de cambio.

** No incluye la cartera de las entidades financieras especiales (EFE)

Fuentes: Banco de la República y Formato 281 de la Superintendencia Financiera de Colombia.

5. Margen de intermediación del sistema financiero

α. Información semanal, Promedio móvil de orden 4

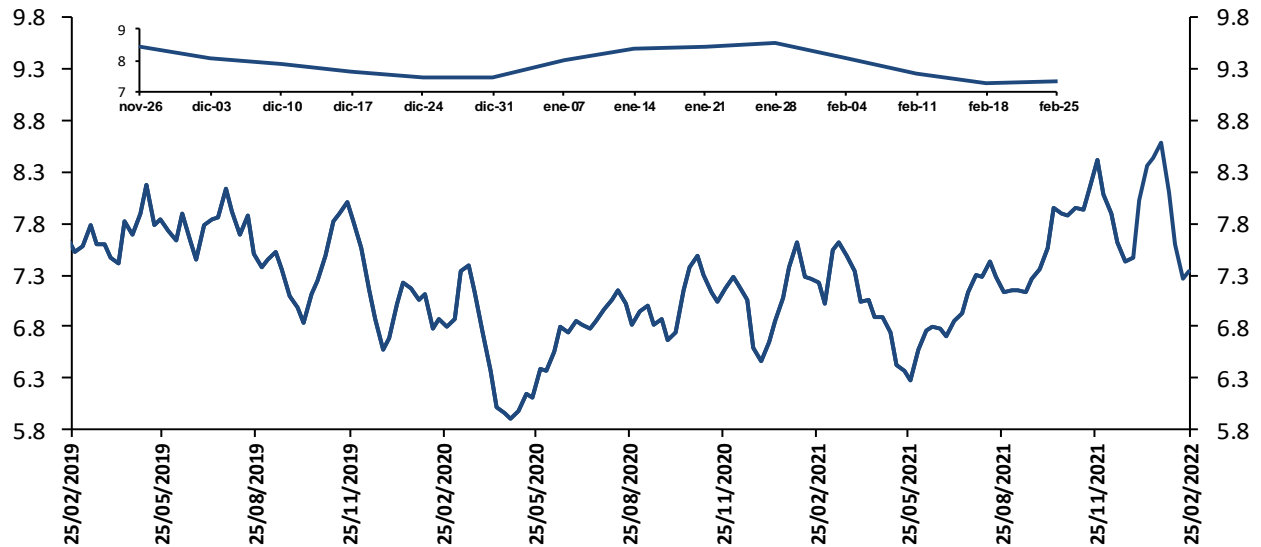

El margen de intermediación se calcula así: $MI = ((1+i_{activa})/(1+i_{pasiva}))-1$

Donde i_{activa} es la tasa de colocación total del sistema del BR e i_{pasiva} es la tasa ponderada de captación.

Fuentes: Banco de la República. Cálculos con información de la Superintendencia Financiera de Colombia.

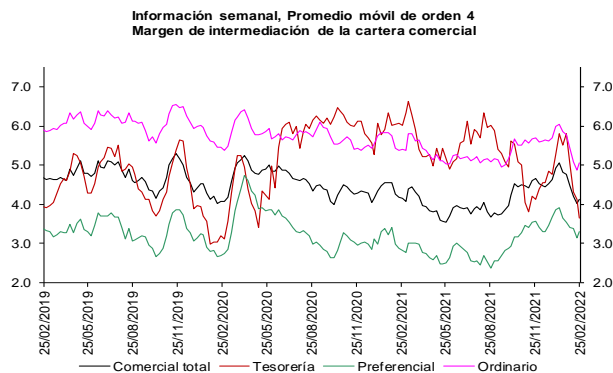

Fuentes: Banco de la República. Cálculos con información de la Superintendencia Financiera de Colombia.

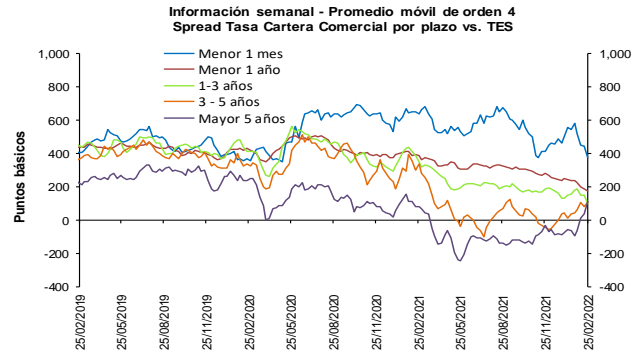

Fuentes: Banco de la República. Cálculos con información de la Superintendencia Financiera de Colombia.

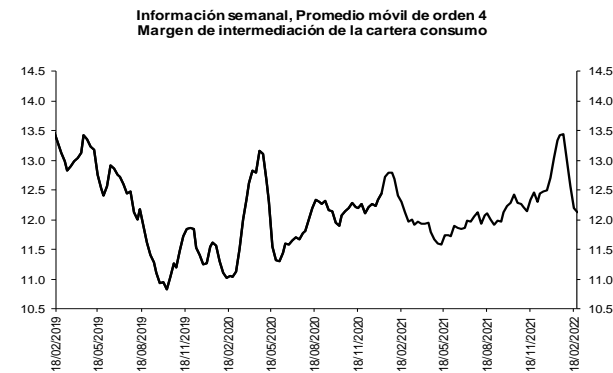

Fuentes: Banco de la República. Cálculos con información de la Superintendencia Financiera de Colombia.

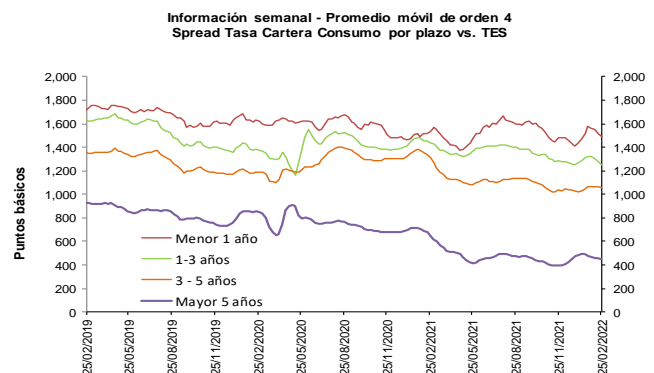

Fuentes: Banco de la República. Cálculos con información de la Superintendencia Financiera de Colombia.

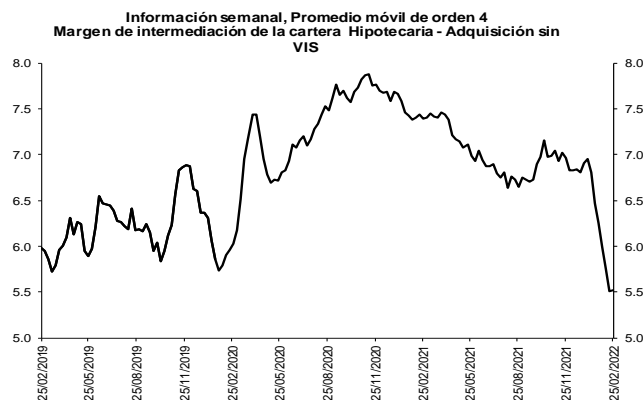

Fuentes: Banco de la República. Cálculos con información de la Superintendencia Financiera de Colombia.

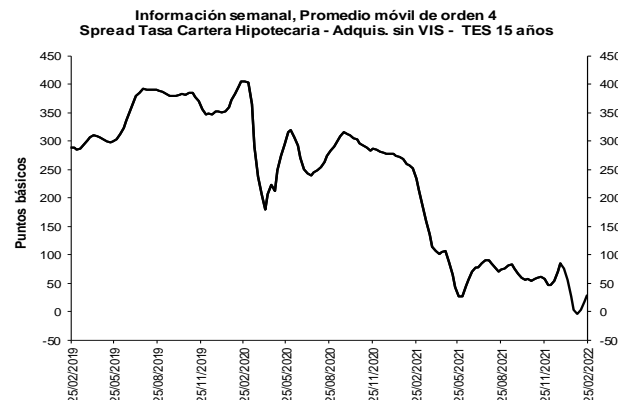

Fuentes: Banco de la República. Cálculos con información de la Superintendencia Financiera de Colombia.

b. Spreads Tasa Cartera Comercial y Consumo por plazo vs. TES (Información semanal - Promedio móvil de orden 4)

	Fecha		Variación (pb)				
	25-feb-22		1 semana	4 semanas	13 semanas	año corrido	año completo
Spread: tasa de interés cartera - tasa TES (puntos básicos)							
Comercial							
Menor a 1 mes	378.4		(65.89)	(205.28)	(37.34)	(84.05)	(261.93)
Menor 1 año	173.4		(13.50)	(64.97)	(108.32)	(66.29)	(213.14)
De 1 - 3 años	99.2		(53.19)	(80.48)	(87.35)	(29.99)	(248.28)
De 3 - 5 años	108.2		27.54	61.82	152.24	69.20	(229.78)
Mayor 5 años	109.5		74.32	203.08	138.99	200.89	29.88
Consumo							
Menor 1 año	1,487.3		(31.66)	(90.75)	6.67	79.20	(44.78)
De 1 - 3 años	1,246.7		(26.81)	(77.96)	(37.37)	(7.32)	(193.69)
De 3 - 5 años	1,058.7		(8.32)	(7.08)	23.48	29.47	(249.45)
Mayor 5 años	453.4		(2.97)	(26.36)	56.37	(20.65)	(197.53)
Vivienda							
Mayor 15 años	27.9		10.36	25.39	(29.63)	(56.39)	(206.45)
Memo Item (Información semanal - Promedio móvil de orden 4)							
	Monto semanal		Variación (pb)				
	mm de pesos		1 semana	4 semanas	13 semanas	año corrido	año completo
Tasas Comercial (%)							
Menor a 1 mes	7.8	273	(41.24)	(118.84)	142.81	54.54	(11.25)
Menor 1 año	7.6	1,341	18.34	32.05	106.11	94.12	190.08
De 1 - 3 años	8.8	414	(23.16)	(4.64)	105.21	117.11	280.99
De 3 - 5 años	9.7	225	43.63	104.03	288.27	187.65	263.12
Mayor 5 años	10.3	329	76.16	215.43	227.32	293.42	348.12
Tasas Consumo (%)							
Menor 1 año	20.7	26	0.19	6.28	221.10	239.62	358.44
De 1 - 3 años	20.3	175	3.22	(2.12)	155.19	139.78	335.57
De 3 - 5 años	19.3	828	7.77	35.14	159.51	147.92	243.46
Mayor 5 años	13.7	846	(1.14)	(14.01)	144.71	71.89	120.72
Tasas Vivienda (%)							
Mayor 15 años	9.7	373	7.73	27.50	46.22	27.61	42.31
Tasas Tes (%)							
Menor a 1 mes	4.0	n.a	24.65	86.45	180.16	138.59	250.67
Menor a 1 año	5.9	n.a	31.84	97.03	214.43	160.41	403.22
De 1 a 3 años	7.8	n.a	30.03	75.84	192.56	147.10	529.27
De 3 a 5 años	8.7	n.a	16.08	42.21	136.03	118.45	492.91
Mayor a 5 años	9.2	n.a	1.83	12.35	88.33	92.54	318.24
Mayor a 15 años	9.4	n.a	(2.64)	2.11	75.84	84.00	248.76

Fuentes: Banco de la República. Cálculos con información de la Superintendencia Financiera de Colombia.

6. Inversiones

a. Inversiones Netas de los Establecimientos de Crédito 1/ (Miles de millones de pesos y porcentajes)

(Miles de millones de pesos)	Saldo a 25/02/2022	VARIACIONES									
		SEMANTAL		ÚLTIMAS 4 SEMANAS		ÚLTIMAS 13 SEMANAS		AÑO CORRIDO		ANUAL	
		ABS	%	ABS	%	ABS	%	ABS	%	ABS	%
A. Moneda Legal	138,385	-1,791	-1.3	-1,363	-1.0	530	0.4	-394	-0.3	8,746	6.7
B. Moneda Extranjera	45,337	-662	-1.4	-2,903	-6.0	-1,089	-2.3	-1,524	-3.3	2,818	6.6
C. TOTAL (A+B=C)	183,723	-2,453	-1.3	-4,266	-2.3	-559	-0.3	-1,918	-1.0	11,564	6.7
ITEM DE MEMORANDO											
Moneda Extranjera - En millones US\$ 2/	11,593	-119	-1.0	-520	-4.3	10	0.1	-177	-1.5	-138	-1.2
TASA REPRESENTATIVA DE MERCADO	3,911	-17	-0.4	-72	-1.8	-97	-2.4	-71	-1.8	286	7.9

b. Inversiones de los Establecimientos de Crédito en ML 1/

(Miles de millones de pesos)	Saldo a 25/02/2022	VARIACIONES									
		SEMANTAL		ÚLTIMAS 4 SEMANAS		ÚLTIMAS 13 SEMANAS		AÑO CORRIDO		ANUAL	
		ABS	%	ABS	%	ABS	%	ABS	%	ABS	%
INVERSIONES NETAS	138,385	-1,791	-1.3	-1,363	-1.0	530	0.4	-394	-0.3	8,746	6.7
A. Establecimientos de crédito	138,385	-1,791	-1.3	-1,363	-1.0	530	0.4	-394	-0.3	8,746	6.7
Inversiones Brutas	138,554	-1,800	-1.3	-1,372	-1.0	579	0.4	-349	-0.3	8,789	6.8
a) Títulos de deuda:	98,368	-1,781	-1.8	-1,706	-1.7	-1,318	-1.3	-1,255	-1.3	4,124	4.4
Título de Tesorería - TES	70,067	-1,554	-2.2	-1,251	-1.8	-1,233	-1.7	-1,051	-1.5	2,207	3.3
Otros Títulos de deuda pública	15,374	-14	-0.1	31	0.2	434	2.9	270	1.8	819	5.6
Otros emisores Nacionales	12,890	-227	-1.7	-500	-3.7	-534	-4.0	-463	-3.5	1,084	9.2
Emisores Extranjeros	37	15	65.7	15	65.8	15	67.0	-11	-22.3	14	61.8
b) Instrumentos de patrimonio	6,162	-29	-0.5	4	0.1	365	6.3	249	4.2	-243	-3.8
c) Otras inversiones 2/	34,023	10	0.0	330	1.0	1,533	4.7	657	2.0	4,908	16.9
Deterioro	169	-9	-5.0	-9	-4.8	49	41.2	46	37.3	43	33.9

c. Inversiones de los Establecimientos de Crédito en ME 1/

(Miles de millones de pesos)	Saldo a 25/02/2022	VARIACIONES									
		SEMANTAL		ÚLTIMAS 4 SEMANAS		ÚLTIMAS 13 SEMANAS		AÑO CORRIDO		ANUAL	
		ABS	%	ABS	%	ABS	%	ABS	%	ABS	%
INVERSIONES NETAS	45,337	-662	-1.4	-2,903	-6.0	-1,089	-2.3	-1,524	-3.3	2,818	6.6
A. Establecimientos de crédito	45,337	-662	-1.4	-2,903	-6.0	-1,089	-2.3	-1,524	-3.3	2,818	6.6
Inversiones Brutas	45,421	-662	-1.4	-2,903	-6.0	-1,006	-2.2	-1,441	-3.1	2,901	6.8
a) Títulos de deuda:	2,501	-583	-18.9	-2,457	-49.6	-2,119	-45.9	-1,676	-40.1	-116	-4.4
Título de Tesorería - TES	0	0	--	0	--	0	--	0	--	0	--
Otros Títulos de deuda pública	1,514	-3	-0.2	62	4.3	451	42.5	552	57.4	489	47.6
Otros emisores Nacionales	422	-56	-11.7	-55	-11.5	97	29.7	-66	-13.6	148	54.1
Emisores Extranjeros	566	-524	-48.1	-2,464	-81.3	-2,666	-82.5	-2,161	-79.3	-752	-57.1
b) Instrumentos de patrimonio	51	0	-0.1	-72	-58.8	-68	-57.5	-70	-58.2	-36	-41.7
c) Otras inversiones 2/	42,869	-79	-0.2	-375	-0.9	1,181	2.8	305	0.7	3,053	7.7
Deterioro	83	0	--	0	--	83	--	83	--	83	--

1/ Incluye FDN, a partir de octubre 2 de 2020

2/ Incluye inversiones en subsidiarias y filiales, en asociadas, en negocios y operaciones conjuntas y en derechos fiduciarios. Incluye ajustes por reclasificación entre monedas nacional y extranjera.

Fuentes: Formato 281 de la Superintendencia Financiera de Colombia y cálculos Banco de la República.

8. Activos externos netos y el mercado cambiario

a. Reservas Internacionales

RESERVAS INTERNACIONALES ^{1/}
(Millones de dólares)

Concepto	2021	2022		
	Acum Año dic 31	Acum Año feb 28	Acum Año** mar 4	Acum mes** mar 4
SALDO				
I. Reservas Internacionales Brutas *	58,588	58,289	58,262	
II. Pasivos de Corto Plazo	9	5	5	
III. Reservas Internacionales Netas (I-II) *	58,579	58,284	58,257	
VARIACIÓN				
I. Reservas Internacionales Brutas	-452	-299	-326	-27
Pasivos de Corto Plazo	0	-4	-4	-0
II. Reservas Internacionales Netas	-452	-295	-322	-27
Causaciones, Valuaciones y Provisiones (deterioro)	-1,065	-352	-379	-27
Pasivos con Residentes	0	2	2	0
Opciones call por ejercer	0	0	0	0
MEMO - ITEM				
Saldo Reservas internacionales brutas sin FLAR *	58,019	57,720	57,693	
Saldo Causaciones, Valuaciones y Provisiones (deterioro)	-124	-476	-503	
Saldo Pasivos con Residentes	0	2	2	
Saldo Opciones call por ejercer	0	0	0	

* Para efectos de reporte al FMI se excluyen los aportes al Fondo Latinoamericano de Reservas FLAR del saldo de reservas internacionales, sin embargo, en la información contable del Banco de la República los aportes al FLAR continúan formando parte de los activos de reservas.

1/ A partir del 4 de junio de 2019 los recursos en dólares del Gobierno en el Banco de la República se registran en cuentas diferentes a las de las reservas internacionales, y a partir del 17 de diciembre de 2019, la totalidad de los recursos en moneda extranjera del Gobierno en el Banco de la República se contabilizan por fuera del balance del Banco, por tanto no hacen parte de las reservas internacionales.

El 23 de agosto de 2021 entró en vigencia la asignación general de DEG que realizó el FMI a sus países miembros. En el caso de Colombia esto generó un incremento en las reservas internacionales en DEG 1.959,6 m (equivalentes a USD 2.779,6 m utilizando la tasa de cambio DEG/USD de ese día). Posteriormente, el 30 de agosto de 2021 el Gobierno Nacional le compró el monto equivalente a la asignación de DEG para Colombia por un valor de USD 2.787,7 m al Banco de la República (utilizando la tasa de cambio DEG/USD del 30 de agosto). Con esto, las reservas internacionales retornaron a un nivel similar al que tenían antes del 23 de agosto (véase <https://www.banrep.gov.co/es/asignacion-deg-colombia-parte-del-fmi-y-venta-reservas-internacionales-gobierno-nacional>).

** Cifras provisionales.

Fuente: Banco de la República

10. Mercados Financieros

a. Evolución durante la semana

Durante la semana, la percepción del riesgo medida a través del VIX aumentó 15.9% pasando de 27,59 a 31,98. Los precios del petróleo tuvieron un comportamiento positivo: la referencia WTI aumentó 26,3%, al pasar de USD 91,59 a USD 115,68 mientras que el Brent aumentó 20,6% pasando de USD 97,93 a USD 118,11.

Internacional

Las tensiones geopolíticas se mantienen después de las sanciones impuestas a Rusia por varios países y organizaciones, entre las cuales generó una gran preocupación la decisión de congelar los activos de las reservas internacionales rusas y de excluir a los bancos de este país del sistema internacional de pagos SWIFT, lo cual podría generar un aumento de las tensiones en los mercados monetarios globales. A esto se sumó la

orden que dio el presidente ruso, Vladimir Putin, a los ciudadanos y empresas rusas de no pagar sus deudas internacionales.

Estados Unidos

- El ISM manufacturero en febrero se ubicó en 58,6 (ant: 57,6; esp: 58). El ISM de servicios se ubicó en 56,5 (ant: 59,9; esp: 61,1). El ISM compuesto se ubicó en 55,9 (ant: 56,9; esp: 56,9).
- El PMI manufacturero estimado por Markit en febrero se ubicó en 57,3 (ant: 57,5; esp: 57,5).
- El reporte de empleo ADP en febrero se ubicó en 475 mil (ant: 509 mil; esp: 375 mil).
- En el discurso ante el Congreso estadounidense el presidente de la Reserva Federal, Jerome Powell, dijo que ante un mercado laboral extremadamente apretado, el Banco Central espera aumentar las tasa este mes para combatir la inflación. Asimismo, afirmó que el proceso de reducción de la política monetaria expansiva incluirá tanto el aumento de las tasas de interés como la reducción del balance del Banco. Adicionalmente, dijo que un aumento persistente del precio del petróleo puede generar un incremento de las expectativas inflacionarias de largo plazo y afectar negativamente el crecimiento económico. Por su parte, el presidente de la Fed de San Luis, James Bullard, dijo que apoya un rápido retiro de la política monetaria acomodativa y enfatizó que la Reserva Federal debe continuar con los aumentos e iniciar la reducción del balance, o arriesgarse a perder su credibilidad.
- Las peticiones iniciales semanales de subsidio de desempleo se ubicaron en 215 mil (ant: 233 mil; esp: 225 mil).
- El cambio de las nóminas no agrícolas en febrero se ubicó en 678 mil (ant: 481 mil, esp: 423 mil). El cambio de las nóminas privadas se ubicó en 654 mil (ant: 448 mil; esp: 413 mil).
- La tasa de desempleo en febrero se ubicó en 3,8% (ant: 4%; esp: 3,9%).

Asia

- En Japón, las ventas al por menor en enero disminuyeron 1,9% m/m (ant: 1%; esp: -1,2%) y aumentaron 2,6% a/a (ant: 1,4%; esp: 1,4%).
- En Japón, el índice de confianza al consumidor en febrero se ubicó en 35,3 (ant: 36,7; esp: 35).
- En Japón, la tasa de desempleo en enero se ubicó en 2,8% (ant: 2,7%; esp: 2,7%).
- En China, el PMI manufacturero en febrero se ubicó en 50,2 (ant: 50,1; esp: 49,8). El PMI no manufacturero se ubicó en 50,4 (ant: 49,1; esp: 49,1).

Europa

- En la Zona Euro, el PMI manufacturero en febrero se ubicó en 58,2 (lectura ant: 58,4; esp: 58,4). El PMI de servicios se ubicó en 55,5 (lectura ant: 55,8; esp: 55,8). El PMI compuesto se ubicó en 55,5 (lectura ant: 55,8; esp: 55,8).
- Un miembro del Banco Central Europeo (BCE), Olli Rehn, dijo que el Banco no debería abandonar las medidas de estímulo antes de medir el impacto que podría tener la guerra en Ucrania en la economía europea.
- En la Zona Euro, la inflación preliminar en febrero se ubicó en 0,9% m/m (ant: 0,3%; esp: 0,8%) y en 5,8% a/a (ant: 5,1%; esp: 5,1%). La inflación núcleo se ubicó en 2,7% a/a (ant: 2,3%; esp: 2,6%).
- En la Zona Euro, la tasa de desempleo en enero se ubicó en 6,8% (lectura ant: 7%; esp: 6,9%).

- En la Zona Euro, las ventas al por menor en enero aumentaron 0,2% m/m (ant: -3%; esp: 1,5%) y 7,8% a/a (ant: 2%; esp: 9,2%).
- En Reino Unido, el PMI manufacturero en febrero se ubicó en 58 (ant: 57,3; esp: 57,3).

América

- En México, la tasa de desempleo en enero se ubicó en 3,71% (ant: 3,51%; esp: 4,24%).
- En Chile, la tasa de desempleo en enero se ubicó en 7,3% (ant: 7,2%; esp: 7,2%).
- En Chile, la actividad económica en enero disminuyó 1% m/m (ant: -0,4%) y aumentó en 9% a/a (ant: 10,1%; esp: 10,7%).
- En Chile, las ventas al por menor en enero aumentaron 14,2% a/a (ant: 15,3%; esp: 18,5%).
- En Colombia, la tasa de desempleo en enero se ubicó en 14,6% (ant: 11%).
- En Colombia, el PMI estimado por Davivienda en febrero se ubicó en 52 (ant: 52,6).
- En Colombia, la inflación en febrero se ubicó en 1,63% m/m (ant: 1,67%; esp: 1,21%) y en 8,01 a/a (ant: 6,94%; esp: 7,55%).
- En Brasil, el crecimiento del PIB en el cuarto trimestre del 2021 se ubicó en 0,5% t/t (ant: -0,1%; esp: 0,1%) y en 1,6% a/a (ant: 4%; esp: 1,1%). El PIB en el 2021 creció 4,6% (ant: 3,9%; esp: 4,5%).

b. Tasas de interés de Bancos Centrales

	Tasa de interés vigente (%)			
	Actual (a) 04 de marzo	Semana anterior 25 de febrero	4 sem atrás 04 de febrero	Un año atrás
Estados Unidos	0 - 0,25	0 - 0,25	0 - 0,25	0 - 0,25
Zona Euro	0.00	0.00	0.00	0.00
Japón	-0.10	-0.10	-0.10	-0.10
Reino Unido	0.50	0.50	0.50	0.10
Canadá ↑	0.5	0.25	0.25	0.25
Brasil	10.75	10.75	10.75	2.00
México	6.00	6.00	5.50	4.00
Colombia	4.00	4.00	4.00	1.75
Chile	5.50	5.50	5.50	0.50
Argentina	42.50	42.50	40.00	38.00
Perú	3.50	3.50	3.00	0.25
Australia =	0.1	0.1	0.10	0.10
Nueva Zelanda	1.00	1.00	0.75	0.25
Malasia	1.75	1.75	1.75	1.75
Sudáfrica	4.00	4.00	4.00	3.50
Turquía	14.00	14.00	14.00	17.00
India	4.00	4.00	4.00	4.00
Rusia ↑	20	9.5	8.50	4.25
China	4.35	4.35	4.35	4.35
Suiza	-1,25 - -0,25	-1,25 - -0,25	-1,25 - -0,25	-1,25 - -0,25
Indonesia	3.50	3.50	3.50	3.50
Noruega	0.50	0.50	0.50	0.00

Fuente: Bloomberg

c. Inflación observada y expectativas de inflación

	Tasa actual y meta de inflación (%)			Encuesta de expectativas de inflación anual a diciembre del 2022			
	04 de marzo			BLOOMBERG		BANCOS CENTRALES*	
	Inflación (b)	Tasa de interés real [(1+a)/(1+b)]-1	Meta de Inflación 2022	Fecha de la encuesta	Resultado (%)	Fecha realización de la encuesta	Resultado (%)
Estados Unidos (ene)	7.50	-6.74	2.00	04/03/2022	5.20	-	-
Zona Euro (feb) ↑	5.80	-5.48	<2	04/03/2022	4.20	feb-22	3.00
Japón (ene)	0.50	-0.60	2.00	04/03/2022	0.90	-	-
Reino Unido (ene)	5.50	-4.74	2.00	04/03/2022	5.70	nov-21	3.20
Canadá (ene)	5.10	-4.38	1,00 - 3,00	04/03/2022	3.90	-	-
Brasil (ene)	10.38	0.34	2,25 - 5,25	04/03/2022	7.55	mar-22	5.65
México (ene)	7.07	-1.00	3.00	04/03/2022	5.30	mar-22	4.78
Colombia (feb) ↑	8.01	-3.71	2,00 - 4,00	04/03/2022	5.90	feb-22	5.44
Chile (ene)	7.70	-2.04	2,00 - 4,00	04/03/2022	7.10	feb-22	5.30
Argentina (ene)	50.70	-5.44	12,00 - 17,00	04/03/2022	52.00	feb-21	55.00
Perú (feb) ↑	6.15	-2.50	1,00 - 3,00	04/03/2022	4.50	feb-21	4.00
Australia (dic)	3.50	-3.29	2,00 - 3,00	04/03/2022	3.25	dic-21	4.80
Nueva Zelanda (dic)	5.90	-4.63	1,00 - 3,00	04/03/2022	4.00	feb-22	4.40
Malasia (ene)	2.30	-0.54	-	04/03/2022	2.30	-	-
Sudáfrica (ene)	5.70	-1.61	3,00 - 6,00	04/03/2022	4.95	ene-22	4.50
Turquía (feb) ↑	54.44	-26.18	3,00 - 7,00	04/03/2022	43.55	feb-22	35.00
India (ene)	6.01	-1.90	2,00 - 6,00	04/03/2022	-	-	-
Rusia (ene)	8.73	10.37	4.00	04/03/2022	6.75	-	-
China (ene)	0.90	3.42	3.00	04/03/2022	2.11	-	-
Irlanda (ene)	5.00	-4.76	<2	04/03/2022	3.25	-	-
Portugal (feb)	4.20	-4.03	<2	04/03/2022	-	-	-
Grecia (ene)	6.25	-5.88	<2	04/03/2022	-	-	-
Suiza (feb) ↑	2.20	-2.40	<2	04/03/2022	-	-	-
Indonesia (feb) ↓	2.06	1.41	2,50 - 4,50	04/03/2022	3.00	-	-
Noruega (ene)	3.20	-2.62	2.00	04/03/2022	2.70	-	-

* Varias autoridades monetarias no hacen encuestas sobre expectativas de inflación.

Fuente: Bloomberg

d. Tasas de los mercados monetarios internacionales

	Plazo	Tasa actual (%) (a)	Semana anterior (%) (b)	4 sem atrás (%)	31 de diciembre de 2021		Un año atrás (%)	Variación p.b. última semana (a-b)
		04 de marzo			(%)			
FEDERAL FUND	1 Día	0.08	0.08	0.08	0.07	0.07	0.07	0.0
LIBOR	1Día	0.08	0.08	0.08	0.06	0.08	0.08	0.1
LIBOR	1 Mes	0.31	0.23	0.11	0.10	0.10	0.10	8.0
LIBOR	3 Meses	0.61	0.52	0.32	0.21	0.18	0.18	8.7
ESTR	1 Día	-0.58	-0.58	-0.58	-0.59	-0.57	-0.57	-0.4
EURIBOR	1 Semana	-0.57	-0.56	-0.57	-0.57	-0.57	-0.57	-0.9
EURIBOR	1 Mes	-0.55	-0.54	-0.55	-0.58	-0.56	-0.56	-0.3
EURIBOR	3 Meses	-0.52	-0.53	-0.55	-0.57	-0.54	-0.54	0.8

Fuente: Bloomberg

Federal fund rate: Tasa interbancaria overnight a la cual los bancos miembros de sistema de la Reserva Federal de los Estados Unidos se prestan el exceso de reservas sin exigir garantía como contrapartida.

Libor: Tasa de interés interbancaria que se aplica en el mercado de capitales de Londres. Esta tasa se construye a partir de las cotizaciones (punta de oferta) que presentan los bancos con mejor calidad crediticia a las 11:00 a.m. hora en Londres, para los diferentes plazos. En el documento se presenta la tasa de referencia para transacciones en dólares. ESTR: es un tipo de interés de referencia que refleja los costos de endeudamiento a un día de los bancos de la eurozona. El Banco Central Europeo (BCE) lo calcula y publica el tipo de cambio. Euribor: tipo de referencia que se construye a partir del tipo de interés medio al que los bancos de la eurozona ofrecen préstamos a corto plazo no garantizados en el mercado interbancario. Los vencimientos de los préstamos utilizados para calcular el Euribor oscilan a menudo entre una semana y un año.

e. Bonos del tesoro americano

BONOS DEL TESORO AMERICANO 1/	Tasa actual (%) (a)	Semana anterior (%) (b)	4 sem atrás (%)	31 de diciembre de 2021 (%)	Un año atrás (%)	Variación p.b. última semana (a-b)
	04 de marzo					
0.25	0.31	0.29	0.22	0.03	0.03	1.78
0.50	0.65	0.70	0.55	0.19	0.06	-4.70
2.00	1.48	1.57	1.31	0.73	0.15	-9.3
5.00	1.64	1.87	1.77	1.26	0.79	-22.8
10.00	1.73	1.96	1.91	1.51	1.57	-23.1
30.00	2.16	2.28	2.21	1.90	2.32	-11.8

1/ Bonos genéricos de Bloomberg

Fuente: Bloomberg

f. Spread de deuda soberana*

EMBI (Emerging Market Bond Index) 1/	Spread actual (pb) (a)	Semana anterior (pb) (b)	4 sem atrás (pb)	31 de diciembre de 2021 (pb)	Un año atrás (pb)	Variación última semana (a-b)	Variación porcentual última semana (a/b)-1
	04 de marzo		04 de febrero				
Plus soberanos	606	486.15	408.88	386.06	361.00	120	24.7%
Colombia	412	380.00	364.00	353.00	223.00	32	8.4%
Argentina	1927	1795.00	1780.00	1688.00	1552.00	132	7.4%
Brasil	326	311.00	307.00	306.00	280.00	15	4.8%
México	402	372.00	353.00	347.00	358.00	30	8.1%
Perú	224	205.00	187.00	170.00	170.00	19	9.3%
Venezuela	56926	63899.00	52287.00	55310.00	25544.00	-6973	-10.9%
Turquía	655	577.00	555.00	579.00	446.00	78	13.5%
Sudáfrica	402	386.00	365.00	353.00	366.00	16	4.1%

1/ Bonos genéricos de Bloomberg

Fuente: Bloomberg

EMBI plus: Emerging Markets Bond Index – Embi + - es un índice creado por JP Morgan que mide los retornos totales de los instrumentos de deuda externa de los países emergentes, incluyendo bonos Bradys en dólares y en otras monedas, préstamos, Eurobonos e instrumentos de deuda local denominados en dólares. Este indicador está concentrado en instrumentos de las tres principales economías de Latinoamérica (Brasil, México y Argentina) con una ponderación de 68%, dejando el resto para los otros países Latinoamericanos. Para el desarrollo de este informe, se considera el spread de dicho portafolio EMBI, sobre la curva cero cupón de los treasuries. EMBI plus país: Emerging Markets Bond Index (Embi +) calculado bajo los mismos criterios del EMBI PLUS considerando únicamente los títulos del respectivo país. Para el desarrollo de este informe, se considera el spread de dicho portafolio EMBI, sobre la curva cero cupón de los treasuries.

g. TED (Libor 3 Meses –T-bills 3 Meses)*

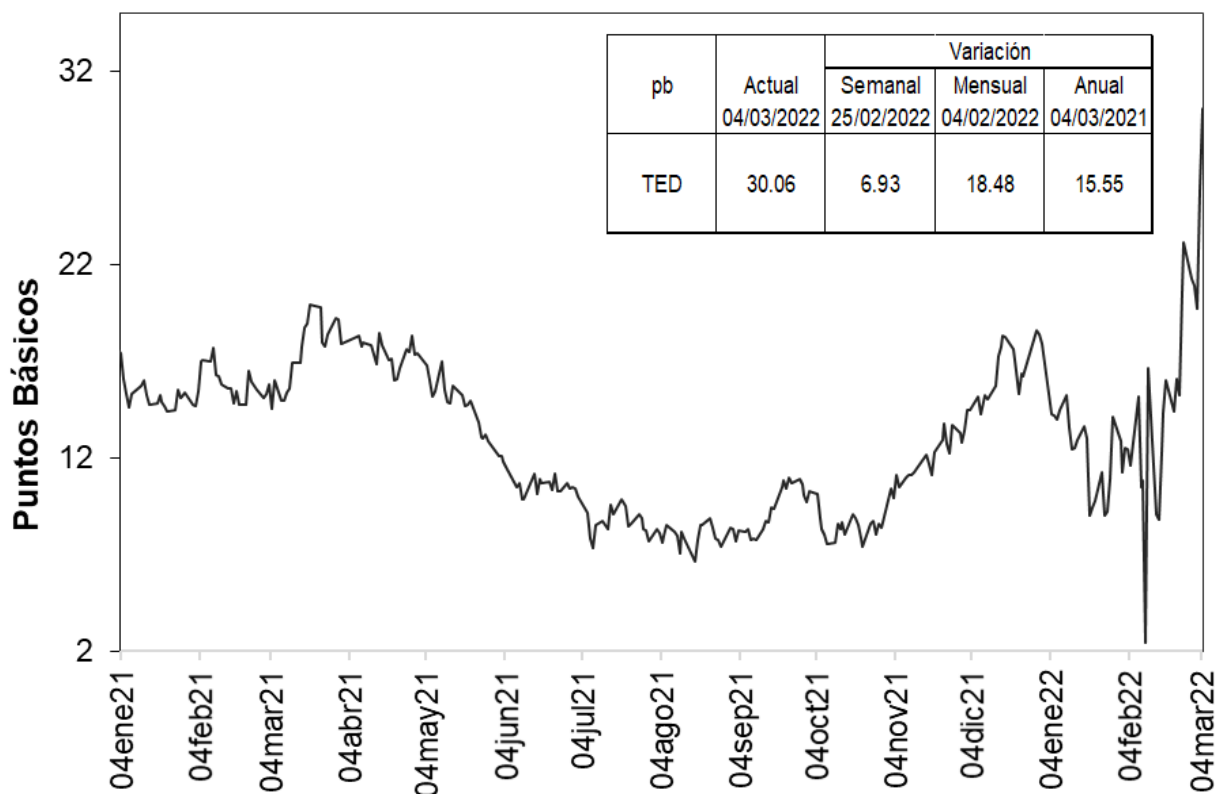

Fuente: Bloomberg, DOAM.

h. Embi plus, embi Colombia, CDS, coeficientes de aversión al riesgo y yankees

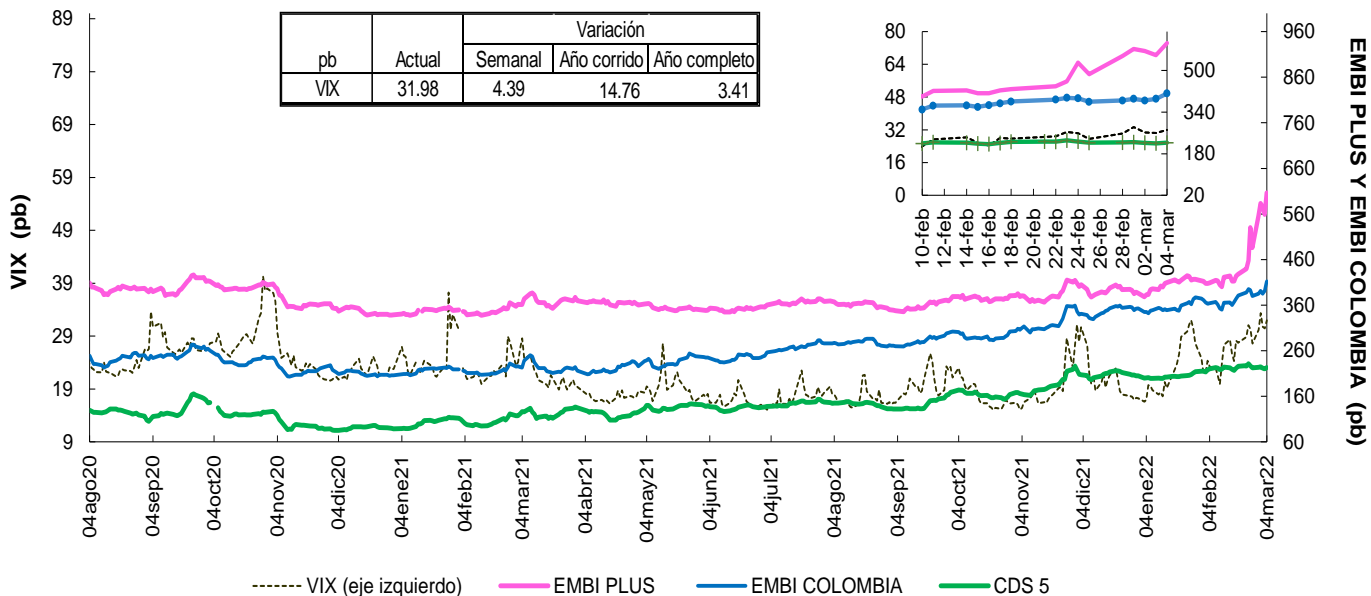

Fuente: Bloomberg, DOAM.

VIX: Índice de volatilidad del “Chicago Board Options Exchange SPX”, que refleja la volatilidad implícita en las opciones sobre las acciones que componen el S&P 500. Se utiliza como un indicador que mide la aversión al riesgo de los inversionistas, la variación se presenta en términos absolutos.

* Para el 24 de diciembre, no hay datos de VIX; EMBI+ y EMBI Colombia.

EMBI-CDS 1-CDS 10-CDS 5

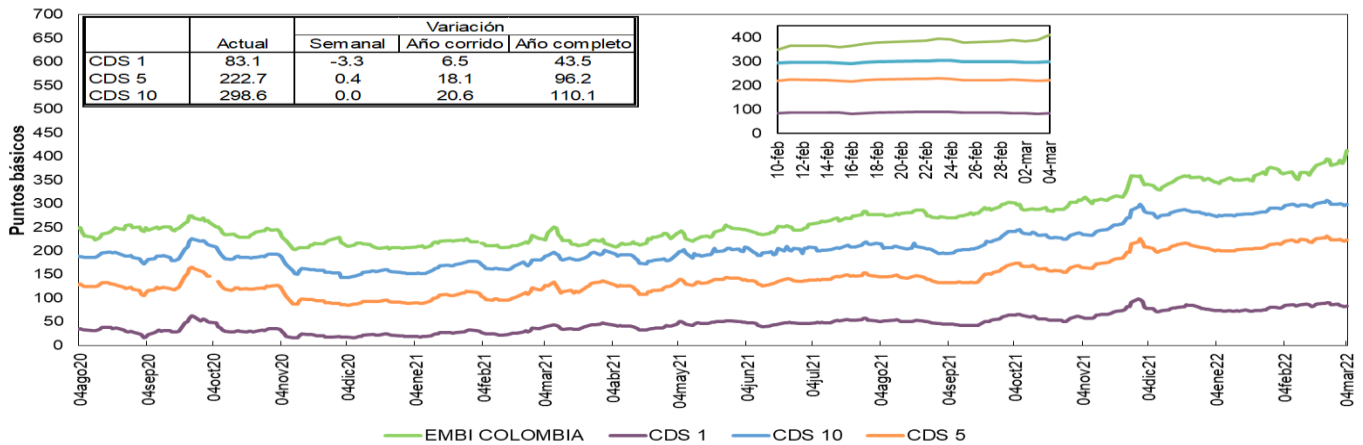

Fuente: Bloomberg, DOAM.

Credit Default Swap América Latina-5 años

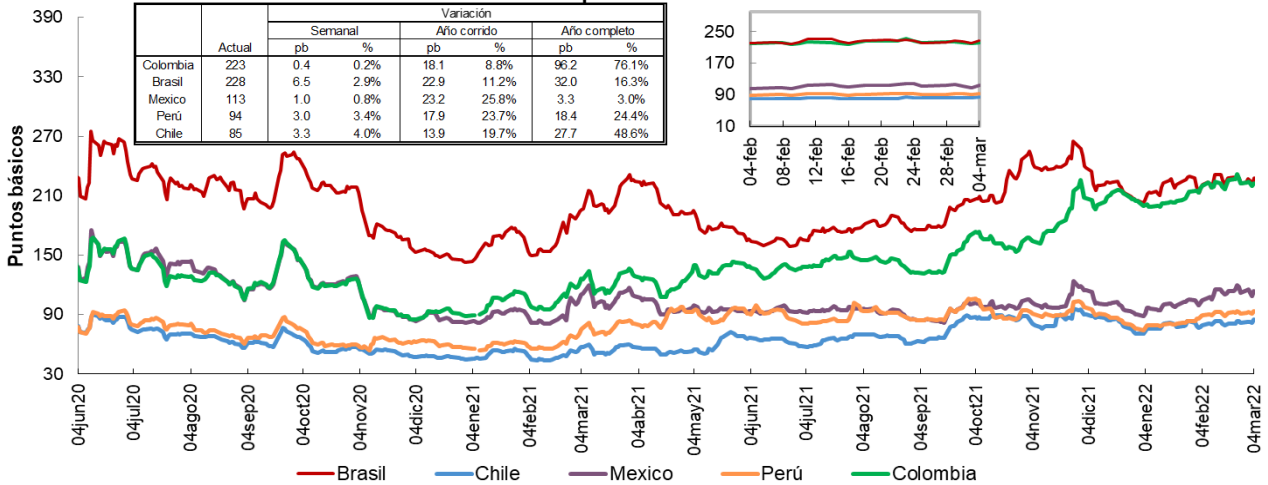

Fuente: Bloomberg, DOAM.

Credit Default Swap otros países - 5 años

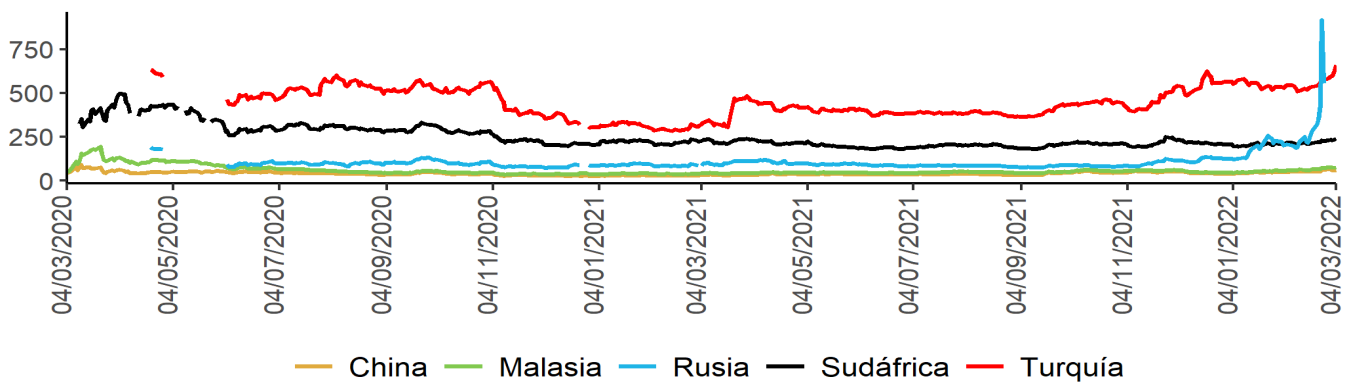

Fuente: Bloomberg, DOAM.

Nota: Para la semana del 28 de Febrero al 4 de Marzo del 2022 no se tienen datos para Rusia.

Un Credit Default Swap (CDS) es un instrumento financiero por medio del cual se negocia el riesgo crediticio de un bono. El tenedor paga una prima (puntos básicos sobre el valor nominal del bono) a la entidad que ofrece el CDS a cambio de que esta responda por un valor nominal en caso que el emisor haga default. La valoración de un CDS se hace en puntos básicos sobre el valor nominal del bono y tiene una relación directa con el nivel de aversión al riesgo de los inversionistas. Es decir, entre más alta sea la probabilidad de default, mayor será el valor del CDS y viceversa.*Los datos de CDS para Turquía y Rusia están disponibles hasta el 13 de marzo del 2020. Por disponibilidad de los datos la serie se retoma desde el 20/04/2020. Para Sudáfrica los datos están disponibles hasta el 25 de Febrero del 2020 y la serie se retoma desde el 10 de Marzo del 2020.

i. Índices Accionarios

País	Índices accionarios	Nivel actual 04 de marzo	Variación			
			Semanal 25 de febrero	4 sem atrás 04 de febrero	31 de diciembre de 2021	Un año atrás
EE UU	DOW JONES	33'615	-1.30%	-4.2%	-7.5%	8.7%
EE UU	S&P500	4'329	-1.27%	-3.8%	-9.2%	14.9%
EE UU	NASDAQ	13'313	-2.78%	-5.6%	-14.9%	4.6%
Zona Euro	Euro Stoxx 50	3'556	-10.44%	-13.0%	-17.3%	-4.0%
Alemania	DAX	13'095	-10.11%	-13.3%	-17.6%	-6.8%
Argentina	MERVAL	89'515	1.76%	1.8%	7.2%	87.2%
México	MEXBOL	53'322	1.46%	4.0%	0.1%	15.9%
Brasil (Sao Paulo)	IBOV	114'474	1.18%	2.0%	9.2%	1.6%
Chile	IPSA	4'572	3.91%	2.6%	6.1%	-4.5%
Venezuela	IBVC	5'162	-2.03%	-4.0%	-12.8%	-99.8%
Perú	IGBVL	24'825	4.39%	11.4%	17.6%	10.2%
Colombia	MSCI COLCAP*	1'542	1.71%	1.3%	9.3%	15.3%
Japón	NKY	25'985	-1.85%	-5.3%	-9.7%	-10.2%
China	SHANGAI SE	3'448	-0.11%	2.6%	-5.3%	-1.6%

* A partir del 28 de mayo se toma la información de MSCI COLCAP, antes de esto corresponde al índice COLCAP.
Fuente: Bloomberg.

j. Comportamiento de tasas de cambio

i) Depreciación de las principales monedas frente al Dólar Americano

TASAS DE CAMBIO Frente al dólar	Tasa Indirecta 04 de marzo	Tasa Directa 04 de marzo	Depreciación de las diferentes monedas frente al Dólar					
			Semanal 25 de febrero	4 semanas atrás	31 de diciembre de 2021	Un año atrás	Dos años atrás	Tres años atrás
Euro	1.0929	0.92	3.11%	4.8%	4.0%	9.5%	1.9%	3.8%
Libra	1.3230	0.76	1.35%	2.3%	2.3%	5.0%	-2.7%	-0.4%
AUD	0.7370	1.36	-1.95%	-4.0%	-1.4%	4.8%	-10.1%	-3.8%
NZD	0.6861	1.46	-1.71%	-3.7%	-0.5%	4.8%	-8.2%	-0.6%
CAD	0.7855	1.27	0.14%	-0.2%	0.7%	0.5%	-4.9%	-4.3%
Yen	0.0087	114.82	-0.64%	-0.4%	-0.2%	6.3%	6.8%	2.8%
NOK	0.1117	9.0	1.37%	1.8%	1.5%	4.4%	-3.3%	3.6%

Fuente: Bloomberg.

ii) Depreciación de monedas de países emergentes frente al Dólar Americano (tasas de cierre)

TASA DE CAMBIO Países Emergentes	Tasa actual 04 de marzo	Depreciación de las diferentes monedas frente al Dólar					
		Semanal 25 de febrero	4 sem atrás 04 de febrero	31 de diciembre de 2021	Un año atrás	Dos años atrás	Tres años atrás
Colombia	3'808.63	-2.62%	-3.9%	-4.5%	4.4%	10.1%	23.1%
Argentina	108.14	0.65%	2.6%	5.3%	19.8%	73.6%	171.4%
Brasil	5.07	-1.68%	-4.9%	-9.1%	-10.6%	12.4%	34.1%
Venezuela**/**	4.37	-0.61%	-4.21%	-4.8%	134.3%	NA	NA
Perú	3.76	0.51%	-2.3%	-6.1%	2.0%	9.9%	13.5%
México	20.95	2.97%	1.3%	2.0%	-0.8%	7.2%	8.6%
Chile	805.83	0.46%	-2.6%	-5.4%	11.0%	-1.3%	22.3%
Turquía	14.20	2.75%	4.8%	6.7%	88.9%	133.7%	164.1%
India	76.17	1.16%	2.0%	2.5%	4.6%	4.0%	7.4%
Sudáfrica	15.39	1.54%	-0.5%	-3.4%	0.6%	0.8%	8.2%
Malasia	4.18	-0.58%	-0.1%	0.3%	3.1%	0.0%	2.5%

* Venezuela: Con el cambio de denominación de Bolívar a Bolívar Soberano, cambio la metodología para el cálculo de la Tasa de Cambio, por tal motivo no es posible realizar el cálculo de la depreciación dos y tres años atrás.

** Venezuela: Con el cambio de Bolívar Soberano a Bolívar Digital, los valores de la moneda anteriores al 1 de octubre de 2021 se dividieron sobre un millón.

Fuente: Bloomberg, SET FX – Tasa promedio

iii) Depreciación del Peso frente a otras monedas

TASAS DE CAMBIO Peso frente a otras monedas	Tasa actual 04 de marzo	Depreciación del Peso frente a las diferentes monedas					
		Semanal 25 de febrero	4 sem atrás 04 de febrero	31 de diciembre de 2021	Un año atrás	Dos años atrás	Tres años atrás
COP/Euro	4162.26	-5.55%	-8.2%	-8.2%	-4.7%	8.0%	18.6%
COP/Libra	5038.82	-3.92%	-6.0%	-6.6%	-0.6%	13.2%	23.6%
COP/Yen	33.17	-2.00%	-3.5%	-4.3%	-1.8%	3.1%	19.8%
COP/Sol Peruano	1013.82	-3.12%	-1.6%	1.6%	2.4%	0.2%	8.5%
COP/Peso Chileno	4.73	-3.06%	-1.3%	0.9%	-6.0%	11.6%	0.6%
COP/Real Brasileiro	751.81	-0.96%	1.1%	5.0%	16.8%	-2.0%	-8.2%
COP/Peso Mexicano	181.80	-5.43%	-5.1%	-6.4%	5.3%	2.7%	13.4%

Fuente: Bloomberg, cálculos DOAM

k. Precios internacionales de las materias primas

Materias primas Principales productos Balanza comercial	Materias Primas Producto	Nivel actual Dólares 04 de marzo	Variación				
			Semanal 25 de febrero	Frente a 28 de febrero	4 semanas atrás	31 de diciembre de 2021	Un año atrás
Índice General	CRB INDEX	300.0	13.4%	11.48%	14.80%	29.08%	57.25%
Exportaciones	Café	2.2	-6.6%	-4.31%	-7.32%	-0.86%	74.57%
Exportaciones	Azúcar	19.4	7.6%	9.32%	6.14%	2.49%	19.00%
Exportaciones	Petróleo WTI	115.7	26.3%	20.85%	25.32%	53.81%	81.23%
Exportaciones	Carbón	432.5	99.3%	70.11%	136.34%	268.40%	563.34%
Exportaciones	Oro	1970.7	4.3%	3.23%	8.98%	7.74%	16.09%
Exportaciones	Níquel	29800.0	20.6%	18.07%	26.94%	42.41%	84.59%
Exportaciones	Aceite de Palma	6274.0	4.8%	-0.29%	11.62%	33.35%	68.16%
Importaciones	Trigo	1348.0	59.9%	45.26%	76.61%	74.89%	107.46%
Importaciones	Maíz	756.5	14.7%	8.46%	21.92%	27.52%	38.49%
Importaciones	Cacao	2434.4	-2.2%	0.47%	-5.52%	-0.20%	-4.67%
Importaciones	Algodón	1.2	-1.8%	-2.21%	-7.05%	4.42%	38.12%
Importaciones	Soya	1676.3	5.4%	1.95%	7.90%	26.15%	18.44%
Importaciones	Aceero	1175.0	16.3%	11.27%	-1.26%	-18.12%	-7.33%
Importaciones	Hierro	822.0	15.4%	14.48%	2.56%	20.18%	-33.63%
Otros	Plata	25.7	5.9%	5.11%	14.14%	10.26%	1.36%
Otros	Cobre	492.9	10.2%	10.90%	9.84%	10.43%	23.50%
Otros	Aluminio	3851.0	14.8%	11.62%	24.75%	37.24%	77.55%
Otros	Ganado	141.6	-0.3%	-0.27%	1.93%	2.30%	25.06%
Otros	Petróleo Brent	118.11	20.6%	20.56%	26.63%	51.85%	76.97%

Fuente: Bloomberg

Precio del petróleo: precio del futuro más cercano a vencer de un barril de petróleo crudo (en dólares).

Precio del carbon: precio de contado FOB de una tonelada de carbón en el New York mercantile exchange (en dólares).

Precio del café: precio de una libra de café colombiano cotizado en la bolsa de New York (en dólares).

Precio del algodón: corresponde a un descuento sobre el contrato de futuros más activamente transado en New York.

Precio del oro: precio de contado de una onza de oro (en dólares).

Precio del trigo: precio de contado de un saco de trigo rojo suave de invierno en Chicago (en dólares).

Precio del sorgo: precio de contado de un saco de sorgo (100 libras americanas) publicado por el Departamento de Agricultura de estados Unidos (en dólares).

Precio de la plata: precio de contado de una onza de plata (en dólares).

Precio del cobre: precio de contado de una tonelada métrica de cobre según London Metal Exchange (en dólares).

Precio del aluminio: precio de contado de una tonelada métrica de aluminio según London Metal Exchange (en dólares).

Precio del níquel: precio de contado de una tonelada métrica de níquel según London Metal Exchange (en dólares).

Aceite de palma: promedio ponderado del precio diario de una tonelada métrica de aceite de palma, para este promedio, si el mes corriente es enero, el precio en este mes será el precio de contado y el precio de los meses siguientes (febrero, marzo y abril) será el precio de los respectivos contratos. Estos son los precios del mercado de Malasia según el Malaysian Palm Oil Borrard (en dólares). Últimos datos disponibles al 15 de diciembre.

Precio del maíz: precio de contado de un saco de maíz amarillo en Chicago (en dólares).

Precio del azúcar: precio global de contado de una libra de azúcar (Fuente: International Sugar Organization-en centavos de dólar).

Precio del cacao: precio diario calculado como el promedio de los tres futuros de cocoa más cercanos transado en Londres y New York.

Precio del ganado: precio de contado del ganado vivo en el mercado de Estados Unidos (en dólares).

Precio de la Soya: precio de contado de un Bushel de soya amarilla en Chicago (en dólares).

Precio del arroz: precio de contado de un saco de arroz tailandés en Chicago (en dólares).

Precio del hierro: precio del futuro de 100 toneladas métricas de mineral de hierro. (Yuanes)

Precio del acero: precio del futuro de 20 toneladas cortas.de acero en bobina laminado en caliente (en dólares).

i) **Gráficos precios Internacionales de materias primas**

Precios materias primas - Agrícolas
(Base 100 = 04 marzo 2021)

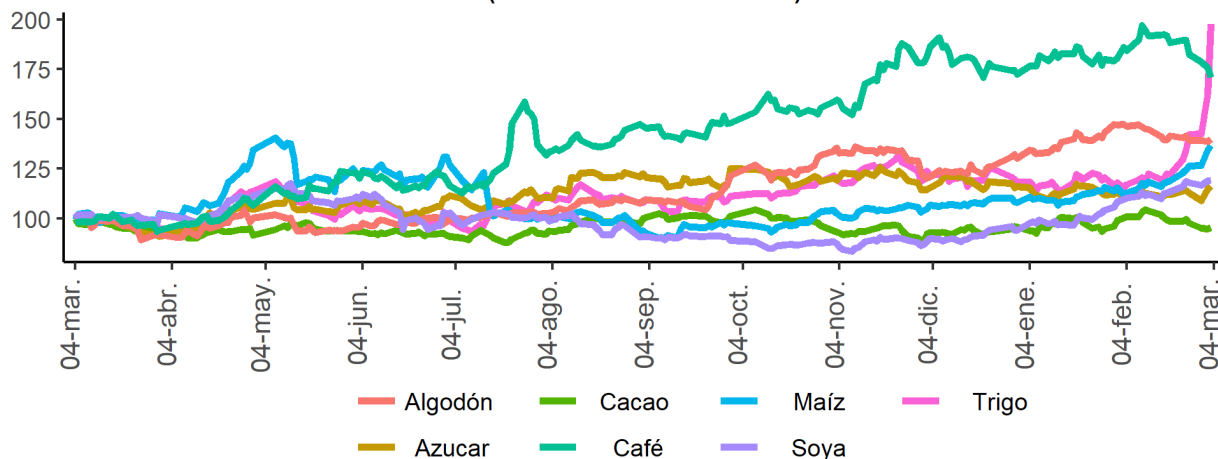

Precios materias primas - Industriales y metales preciosos
(Base 100 = 04 marzo 2021)

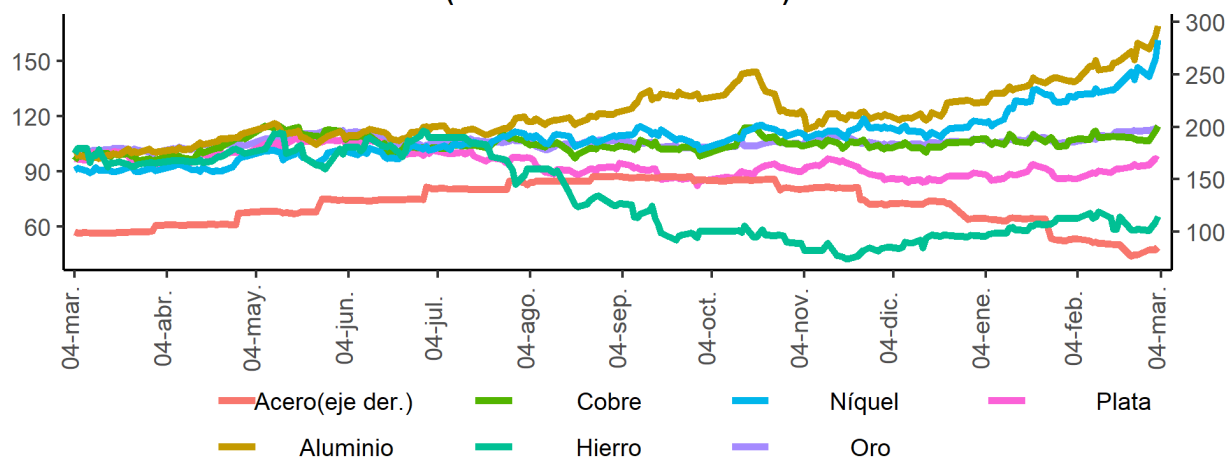

Precios materias primas - Energéticos
(Base 100 = 04 marzo 2021)

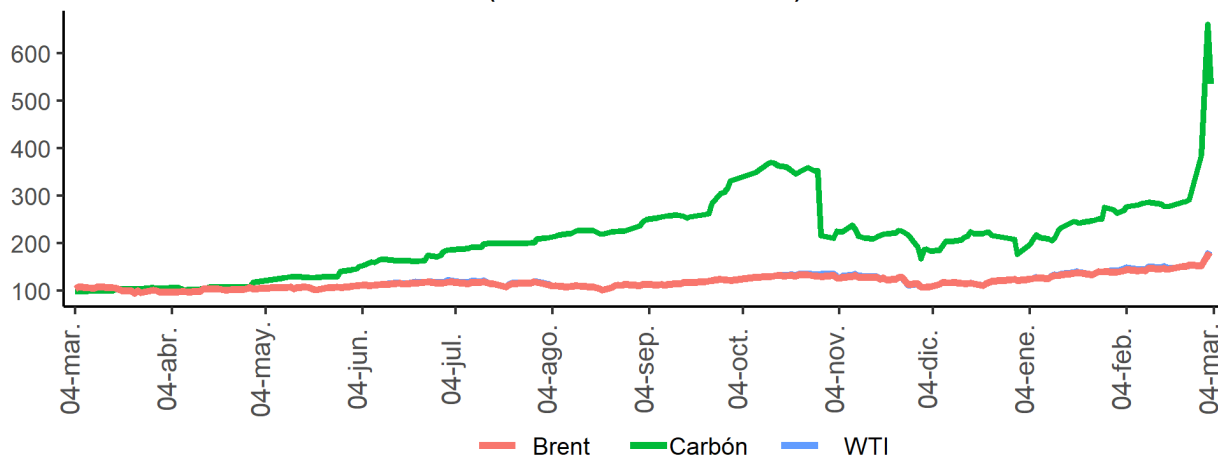

Fuente: Bloomberg

I. Resumen de los mercados de países desarrollados

Mercado de renta fija: Bonos del tesoro americano

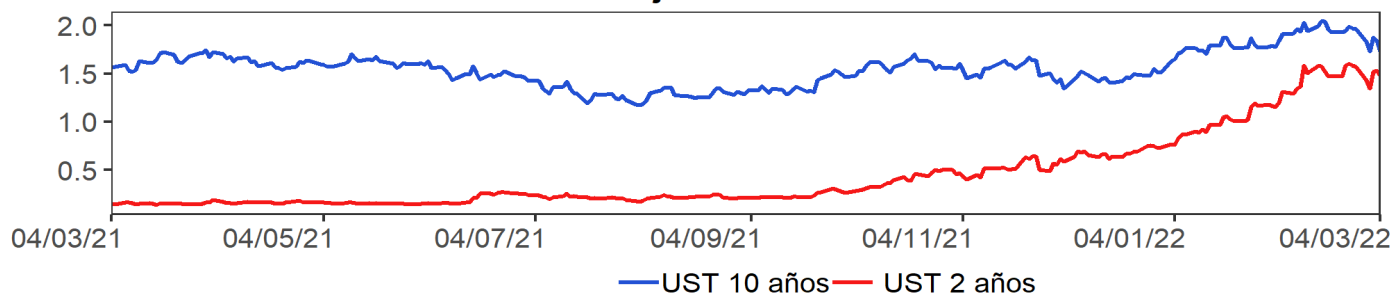

Mercado de renta variable: MXWO Index

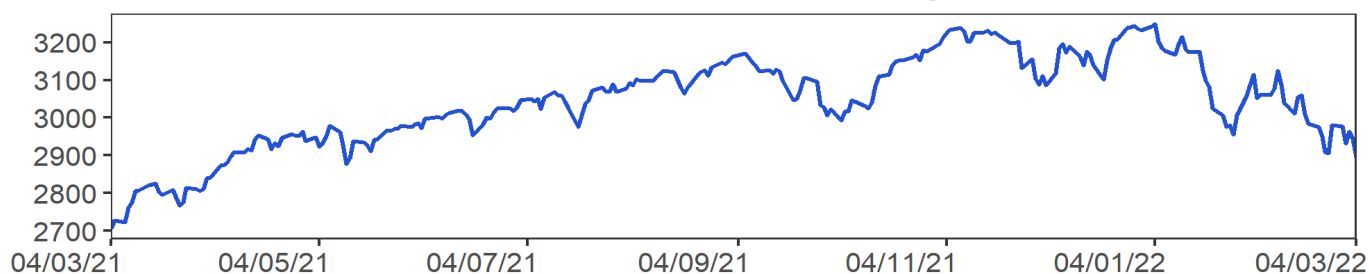

Cotización del dólar frente a sus principales socios comerciales: DXY Index

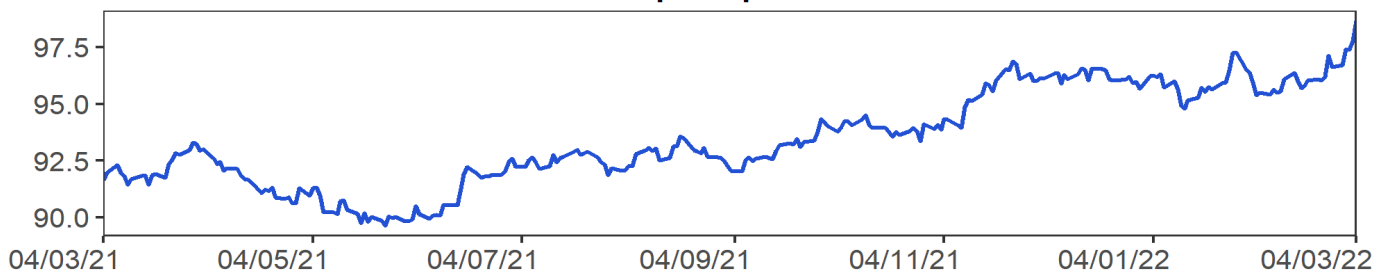

Cotización principales materias primas

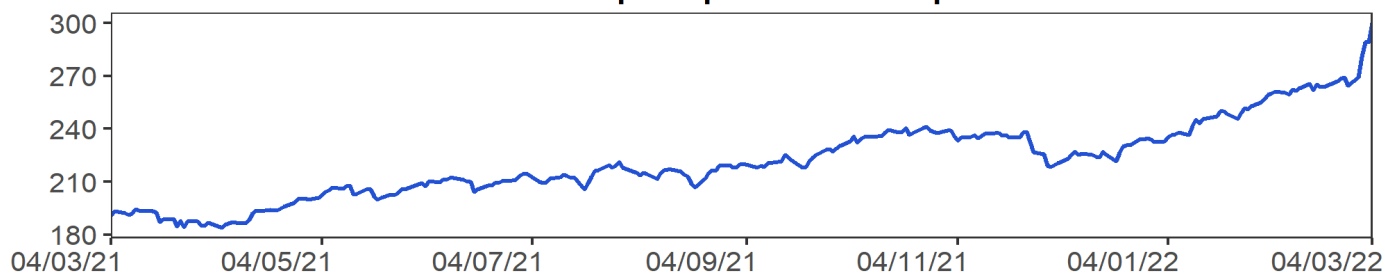

MXWO index: Índice de capitalización que mide el rendimiento de las acciones de compañías de países desarrollados. Este índice se deriva del MSCI de Morgan Stanley, el cual se conoce como el MSCI WORLD. La base del índice MXWO es el 31 de diciembre de 1969.

DXY index: Es un promedio ponderado del valor del dólar contra las monedas de un grupo de países que son los principales socios comerciales de Estados Unidos, entre los cuales se encuentran las siguientes monedas: El euro, el yen japonés, la libra esterlina, el dólar canadiense, la corona sueca y el franco suizo.

CRB index: Es un promedio aritmético de precios de futuros de una canasta de materias primas, entre los cuales se encuentra oro, plata, textiles, ganado vivo, café, azúcar, entre otros. La base del índice CRB es el 4 de noviembre de 1956 con un valor de 107.92.

Fuente: Bloomberg

m. Resumen de los mercados de países emergentes

Mercado de renta fija: EMBI Plus

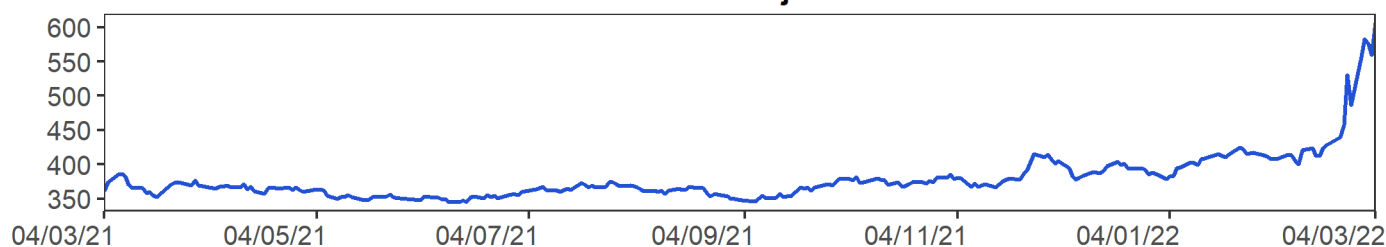

Mercado de renta variable: MXLA Index

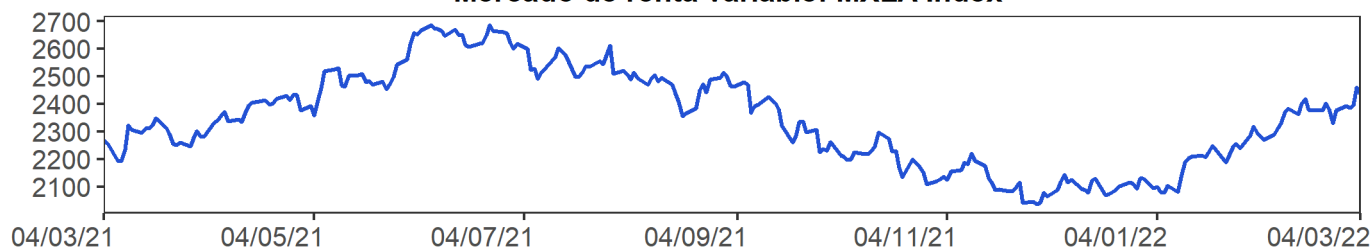

Cotización del dólar frente a monedas latinoamericanas: 1/LACI Index

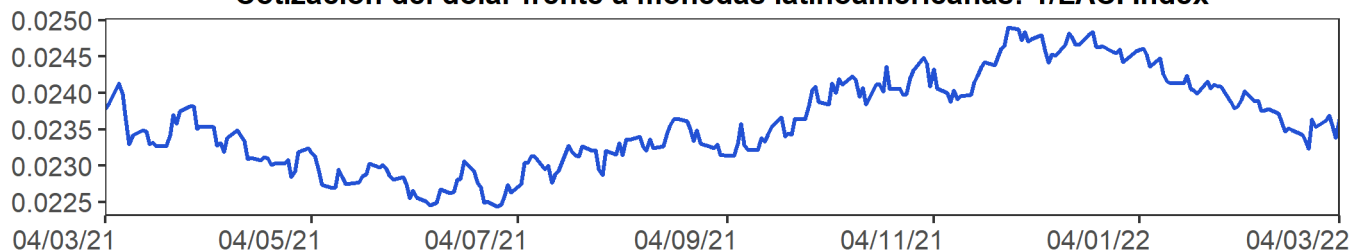

Precio del petróleo: WTI Index (Usd/Barril)

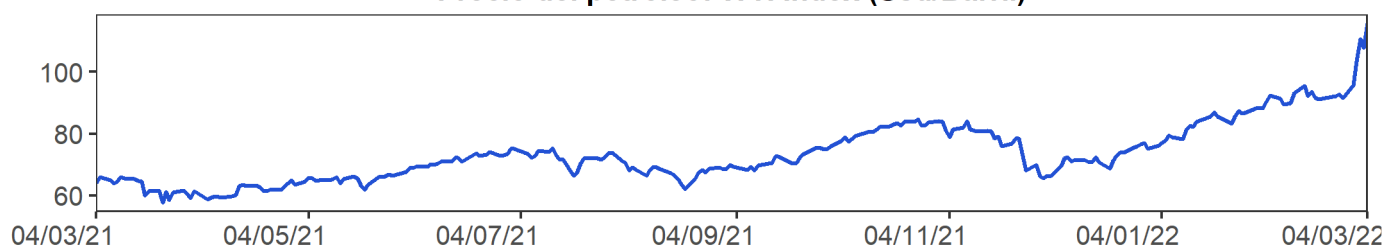

EMBI plus: Emerging Markets Bond Index, es un índice creado por JP Morgan que mide los retornos totales de los instrumentos de deuda externa de los países emergentes, incluyendo bonos Bradys en dólares y otras monedas, prestamos, Eurobonos e instrumentos de deuda local denominados en dólares. Este indicador está concentrado en instrumentos de las tres principales economías de Latinoamérica (Brasil, México y Argentina) con una ponderación de 68%, dejando el resto para los otros países Latinoamericanos. Para el desarrollo de este informe, se considera el *spread* de dicho portafolio EMBI, sobre la curva cero cupón de los *trasuryes*. La base del EMBI PLUS es el 27 de agosto de 2002 con un valor de 878.

MXLA index: Índice de capitalización que mide el rendimiento de las acciones de compañías de países de América Latina. Este índice se deriva del MSCI de Morgan Stanley, el cual se conoce como el MSCI EM Latin América. La base del índice MXLA es el 31 de diciembre de 1987.

LACI index: índice creado por JP Morgan que mide el comportamiento de las monedas de países de América Latina. El índice corresponde a un promedio ponderado por liquidez y operación de la tasa spot de las 6 monedas de los países más importantes de esta región (ARS, BRL, CLP, COP, MXN, PEN). El índice LACI empieza desde el 18 de noviembre de 1992 con un valor de 1706.52.
Fuente: Bloombe

11. Mercado cambiario y de derivados¹

2022	04-feb	11-feb	18-feb	25-feb	04-mar	Variación semanal	Variación 4 semanas
Tasa promedio	3'961.75	3'918.02	3'926.89	3'911.05	3'808.63	-102.42	-153.12
						-2.62%	-3.86%
Depreciación año completo	11.27%	11.13%	10.98%	9.00%	4.38%		
Depreciación año corrido	21.91%	20.56%	20.84%	20.35%	17.20%		

Fuente: Tasa de Cambio promedio SET-FX

a. Tasas y montos del mercado cambiario

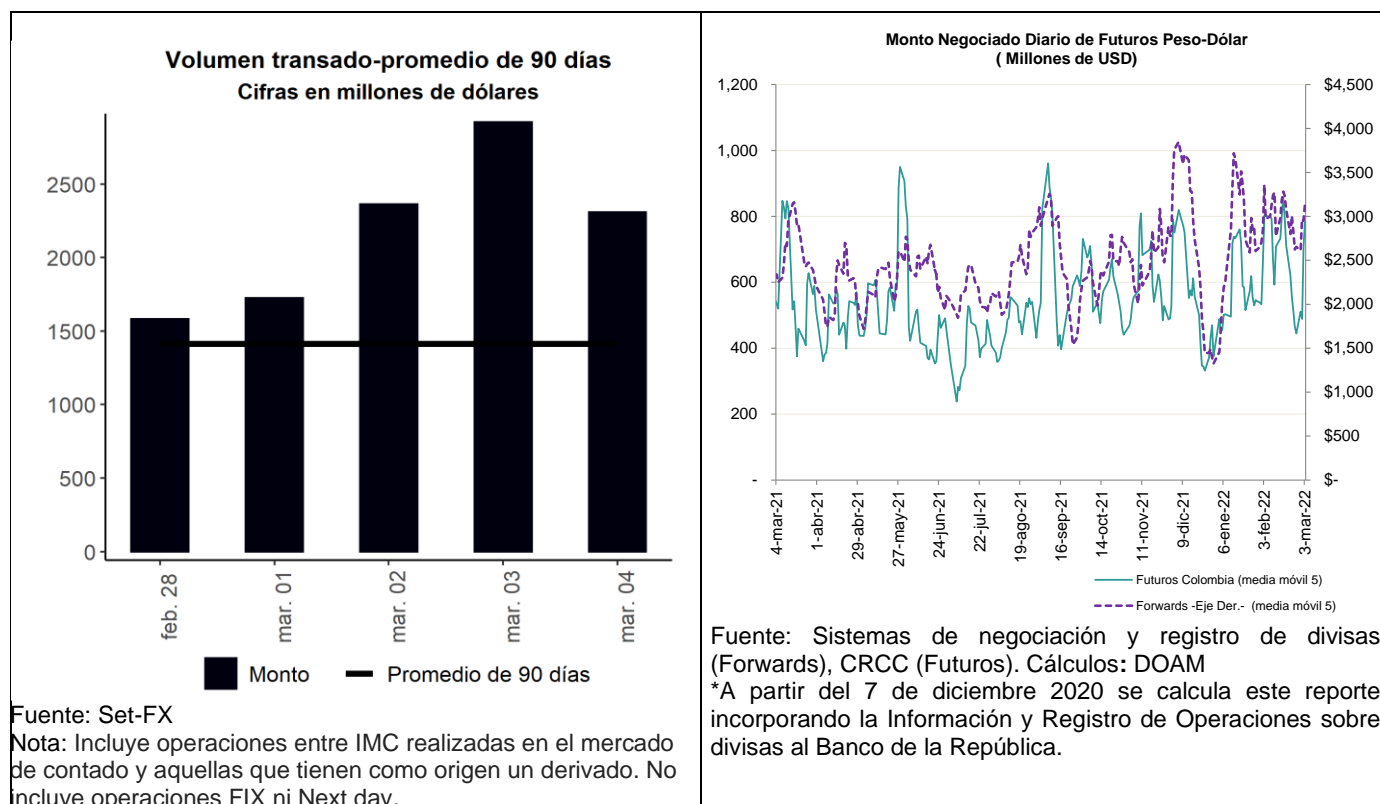

¹ Los anexos 4 y 5 detallan información sobre el mercado cambiario y de forward.

c. Pips, devaluaciones implícitas y tasas domésticas implícitas

Diferencial de Tasas mar.03-feb.28						
	Monto Promedio 3 meses		Dev. Implícita Ponderada		Devaluación teórica	
	Semana Actual ¹	Semana Anterior ¹	Semana Actual	Semana Anterior	Semana Actual	Semana Anterior
1 semana	3,120.43	3,240.56	3.79%	3.22%	3.92%	3.93%
1 mes	4,625.92	4,598.43	4.03%	4.15%	3.84%	3.90%
2 meses	536.75	563.04	4.30%	4.47%	4.54%	4.49%
3 meses	650.68	616.05	4.62%	4.87%	4.74%	4.68%
6 meses	604.72	592.09	5.19%	5.07%	5.64%	5.71%
1 año	476.50	449.53	5.87%	6.21%	6.38%	6.44%

¹ Cifras en US\$ millones
 Fuente: Sistemas de negociación y registro de divisas.
 Cálculos: DOAM

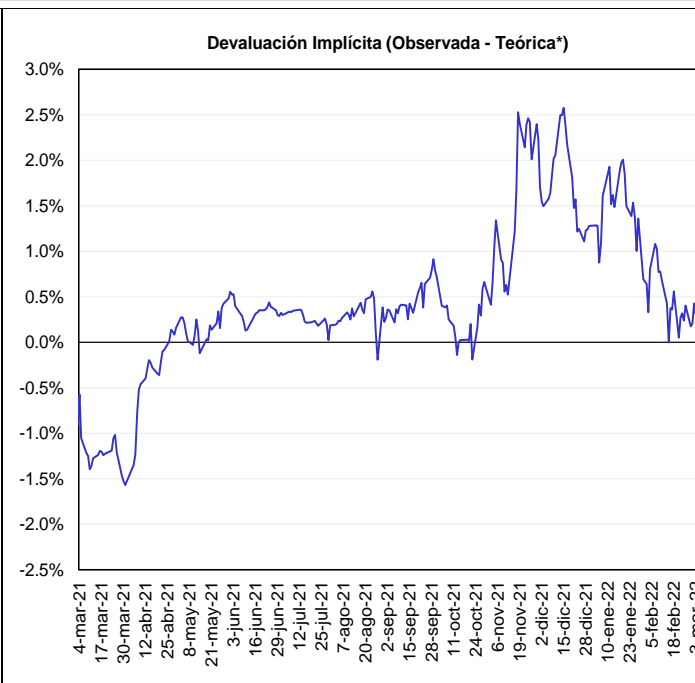
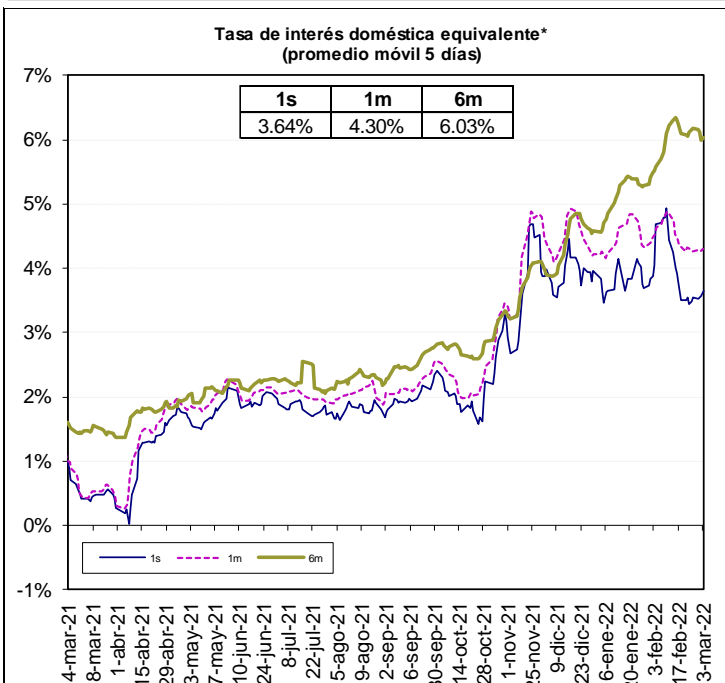

Fuente: Bloomberg y cálculos Banco de la República - DOAM
 *A partir del 7 de diciembre de 2020 se calcula este reporte incorporando la información y Registro de operaciones sobre divisas al Banco de la República.

*Devaluación teórica se calcula utilizando la Libor y la tasa del BR. **Nota:** A partir del 7 de diciembre 2020 se calcula este reporte incorporando la Información y Registro de Operaciones sobre divisas al Banco de la República.

Fuente: Bloomberg y Banco de la República, cálculos DOAM.

* La tasa de interés doméstica equivalente es obtenida de la relación de equilibrio que debe existir entre la misma, la tasa de interés externa y la devaluación implícita en los contratos a futuro de peso dólar para que no existan oportunidades de arbitraje. La fórmula para el cálculo es $(1 + i) = (F/S) (1 + i^*)$, en donde *i* es la tasa de interés doméstica, *F* es el promedio ponderado de los precios en los contratos a futuro para el plazo (forwards), *S* es el precio del dólar en el mercado de contado, e *i** es la tasa de interés externa al plazo especificado (LIBOR).

e. *Inversiones de los Fondos de Pensiones Obligatorias en renta variable*

Evolución del portafolio Fondos de Pensiones obligatorias (% del fondo)

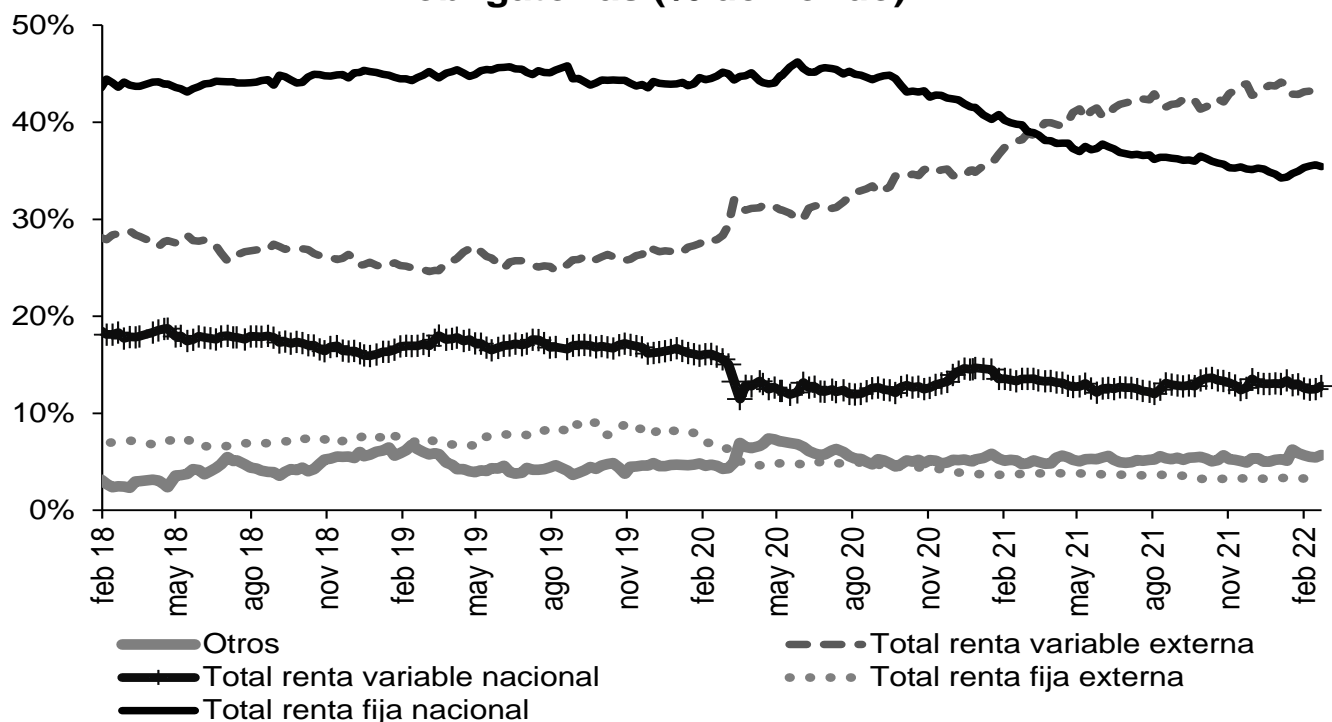

Fuente: Superintendencia Financiera de Colombia. Datos al 25 de febrero de 2022.

Evolución de las inversiones de los Fondos de Pensiones Obligatorias en renta variable local (\$ b)

	18 feb 22			25 feb 22		
	Renta variable local	Total portafolio	% del portafolio	Renta variable local	Total portafolio	% del portafolio
Conservador	2,16	32,54	6,64%	2,18	32,40	6,73%
Mayor riesgo	8,90	48,43	18,38%	9,03	48,34	18,68%
Moderado	30,26	231,33	13,08%	30,73	228,01	13,48%
Retiro programado	2,47	38,26	6,44%	2,50	38,00	6,58%
Total	43,79	350,56	12,49%	44,45	346,75	12,82%

Fuente: Formato 351-Superintendencia Financiera de Colombia. Datos Preliminares sujetos a retransmisión.

* Datos preliminares sujetos a retransmisión.

De acuerdo con el decreto 2955 de 2010, el límite máximo de inversión en acciones en el fondo conservador y de retiro programado es 20% del valor del fondo, en el fondo moderado hasta 45% del valor del fondo y en el fondo de mayor riesgo hasta 70% del valor del fondo.

12. Mercado de deuda pública²

a. Mercado primario

TES	Plazo remanente (años)	Fecha de vencimiento	Última subasta		Subasta anterior		Diferencia (pb)
			Tasa (%)	Fecha	Tasa (%)	Fecha	
Corto plazo	0,0	8 mar 22	2,75	1 jun 21	2,75	25 may 21	0
Corto plazo	0,3	7 jun 22	2,75	31 ago 21	2,85	24 ago 21	-10
Corto plazo	0,5	6 sep 22	4,31	30 nov 21	4,28	23 nov 21	3
Corto plazo	0,8	6 dic 22	7,15	1 mar 22	7,10	22 feb 22	5
Pesos	0,2	4 may 22	5,85	11 oct 17	6,01	9 oct 17	-15
Pesos	2,4	24 jul 24	6,79	25 mar 15	6,96	11 mar 15	-17
Pesos	3,7	26 nov 25	5,41	14 ago 19	5,30	24 jul 19	11
Pesos	4,5	26 ago 26	6,39	11 oct 17	6,58	9 oct 17	-19
Pesos	5,7	3 nov 27	6,13	9 jun 21	6,54	26 may 21	-40
Pesos	6,1	28 abr 28	5,81	14 ago 19	5,71	24 jul 19	10
Pesos	8,5	18 sep 30	7,25	26 sep 16	7,24	14 sep 16	1
Pesos	9,1	26 mar 31	9,10	23 feb 22	8,94	9 feb 22	16
Pesos	10,3	30 jun 32	7,47	24 oct 18	7,30	10 oct 18	17
Pesos	12,6	18 oct 34	6,10	25 nov 20	6,26	11 nov 20	-15
Pesos	14,4	9 jul 36	8,72	24 nov 21	8,07	10 nov 21	65
Pesos	20,2	28 may 42	9,49	23 feb 22	9,32	9 feb 22	17
Pesos	28,7	26 oct 50	9,48	23 feb 22	9,32	9 feb 22	16
UVR	1,0	23 feb 23	1,62	21 ago 19	1,67	8 ago 19	-5
UVR	3,2	7 may 25	3,07	15 feb 17	3,03	2 ago 17	4
UVR	5,0	17 mar 27	2,90	1 abr 20	1,88	19 feb 20	102
UVR	7,1	18 abr 29	3,44	2 mar 22	3,30	16 feb 22	15
UVR	11,1	25 mar 33	3,35	17 jun 20	3,11	3 jun 20	24
UVR	13,1	4 abr 35	3,62	20 feb 19	3,63	6 feb 19	-1
UVR	15,0	25 feb 37	3,88	2 mar 22	4,02	16 feb 22	-14
UVR	27,3	16 jun 49	4,03	2 mar 22	4,10	16 feb 22	-7
Verdes	9,1	26 mar 31	7,88	27 oct 21	7,56	29 sep 21	32

Fuente: Departamento de Operaciones y Análisis de Mercados.

b. Curva de rendimientos de TES

Curva de rendimientos TES en pesos

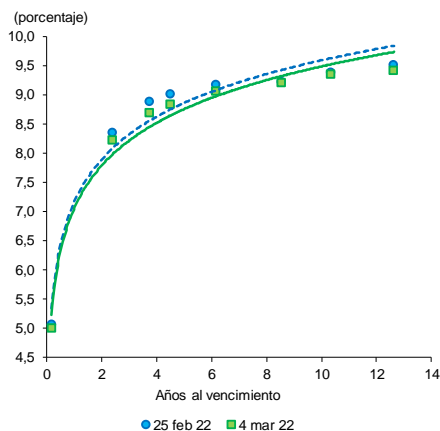

Referencia	Variación semanal (pb)
TES May 2022	-6
TES Jul 2024	-13
TES Nov 2025	-20
TES Abr 2028	-12
TES Sep 2030	-2
TES Jun 2032	-3
TES Oct 2034	-10

Fuente: SEN y Master Trader. Cálculos: Departamento de Operaciones y Análisis de Mercados.

Fuente: SEN y Master Trader. Cálculos: Departamento de Operaciones y Análisis de Mercado.

² El Anexo 6 detalla información sobre el mercado de deuda pública.

c. Compras Netas de TES en pesos

Negociación* TES en Pesos (Compras - Ventas)		Corrido del 2022	Desde Anuncio JP Morgan	Movimiento Neto del 25 de febrero al 3 de marzo de 2022	Tramo Corto (0-3 años)	Tramo Medio (3-5 años)	Tramo Largo (>5 años)	Movimiento Neto del 25 de febrero al 4 de marzo de 2022	Corrido de marzo de 2022
Bancos Comerciales		1,270	7,851	41	73	17	(234)	(144)	(217)
Compañía de Financiamiento Comercial		0	5	-	-	-	-	-	-
Cooperativas		-	-	-	-	-	-	-	-
Corporaciones Financieras		215	(625)	(127)	(80)	(10)	(54)	(144)	(153)
TOTAL ESTABLECIMIENTOS DE CRÉDITO		1,484	7,232	(87)	(7)	7	(288)	(288)	(370)
Fondos de Pensiones y Cesantías	Propia	(46)	(23)	(18)	(19)	-	-	(19)	(32)
	Terceros	1,542	19,243	381	116	(76)	415	455	271
Fondos de Pensiones - Prima Media		-	(70)	-	-	-	-	-	-
Total Fondos de Pensiones y Cesantías		1,496	19,151	363	97	(76)	415	436	240
Sociedades Comisionistas de Bolsa	Propia	442	946	231	22	4	245	271	247
	Terceros	362	311	36	42	7	(13)	37	21
	Extranjeros	-	(0)	-	-	-	-	-	-
	FIC	-	(172)	-	-	-	-	-	-
Total Sociedades Comisionistas de Bolsa		804	1,257	267	64	11	233	308	268
Sociedades Fiduciarias	Propia	(2)	(1,396)	(1)	5	-	(1)	5	4
	Terceros	2,264	88,178	(61)	(69)	60	(20)	(29)	66
	Extranjeros***	1,817	82,283	9	(13)	115	(93)	9	54
	Extranjeros (TES verdes)***	20	922	6	-	-	6	6	6
	FIC	545	1,096	(59)	(15)	(28)	(12)	(54)	(21)
	Pasivos Pensionales	(473)	4,418	(10)	-	(9)	9	-	(1)
Total Sociedades Fiduciarias		2,262	86,782	(61)	(64)	60	(21)	(24)	69
Compañías de Seguros y Capitalización	Propia	94	1,791	39	94	(45)	6	55	34
	Terceros	19	6	-	-	-	-	-	-
	Pasivos Pensionales	-	(14)	-	-	-	-	-	-
Total Compañías de Seguros y Capitalización		113	1,797	39	94	(45)	6	55	34
Sociedades Administradoras de Inversión	Propia	-	(3)	-	-	-	-	-	-
	Terceros	-	(23)	-	-	-	-	-	-
	FIC	-	(23)	-	-	-	-	-	-
Total Sociedades Administradoras de Inversión		-	(26)	-	-	-	-	-	-
TOTAL ENTIDADES FINANCIERAS NO BANCARIAS		4,675	108,961	608	191	(50)	633	774	611
Total Entidades Financieras Especiales**		1,215	5,876	41	102	46	(72)	76	78
Total Entidades Públicas****		1,127	25,385	17	-	-	17	17	-
Otros*****		172	(10,602)	18	14	(3)	8	18	17
	Extranjeros	-	0	-	-	-	-	-	-
TOTAL MOVIMIENTO NETO		8,672	136,852	597	300	0	297	597	335

Negociación* TES UVR (Compras - Ventas)		Corrido del 2022	Desde Anuncio JP Morgan	Movimiento Neto del 25 de febrero al 3 de marzo de 2022	Tramo Corto (0-3 años)	Tramo Medio (3-5 años)	Tramo Largo (>5 años)	Movimiento Neto del 25 de febrero al 4 de marzo de 2022	Corrido de marzo de 2022
Bancos Comerciales		(1,442)	7,919	348	286	(70)	107	323	426
Compañía de Financiamiento Comercial		(0)	2	(2)	-	-	(2)	(2)	-
Cooperativas		-	-	-	-	-	-	-	-
Corporaciones Financieras		(593)	(853)	(131)	(194)	0	1	(193)	(212)
TOTAL ESTABLECIMIENTOS DE CRÉDITO		(2,035)	7,069	216	92	(70)	107	128	214
Fondos de Pensiones y Cesantías	Propia	-	112	-	-	-	-	-	-
	Terceros	764	28,264	79	(397)	50	530	183	40
Fondos de Pensiones - Prima Media		-	(21)	-	-	-	-	-	-
Total Fondos de Pensiones y Cesantías		764	28,355	79	(397)	50	530	183	40
Sociedades Comisionistas de Bolsa	Propia	(270)	(300)	(3)	12	(10)	12	14	6
	Terceros	38	(63)	(10)	(18)	3	2	(13)	(15)
	Extranjeros	-	(38)	-	-	-	-	-	-
	FIC	-	(63)	-	-	-	-	-	-
Total Sociedades Comisionistas de Bolsa		(232)	(363)	(14)	(6)	(8)	14	0	(8)
Sociedades Fiduciarias	Propia	45	51	12	14	1	3	18	18
	Terceros	(960)	17,670	(247)	(217)	18	(107)	(306)	(271)
	Extranjeros***	(345)	3,063	(92)	(21)	3	(74)	(92)	(89)
	FIC	(452)	1,042	(31)	(49)	(9)	(5)	(62)	(53)
	Pasivos Pensionales	146	3,332	23	(1)	(1)	24	21	21
Total Sociedades Fiduciarias		(915)	17,722	(235)	(203)	20	(104)	(287)	(253)
Compañías de Seguros y Capitalización	Propia	626	5,400	80	11	7	78	96	80
	Terceros	21	19	-	-	-	-	-	-
	Pasivos Pensionales	-	(2)	-	-	-	-	-	-
Total Compañías de Seguros y Capitalización		647	5,420	80	11	7	78	96	80
Sociedades Administradoras de Inversión	Propia	-	(0)	-	-	-	-	-	-
	Terceros	-	(14)	-	-	-	-	-	-
	FIC	-	(14)	-	-	-	-	-	-
Total Sociedades Administradoras de Inversión		-	(14)	-	-	-	-	-	-
TOTAL ENTIDADES FINANCIERAS NO BANCARIAS		264	51,118	(89)	(594)	70	517	(7)	(141)
Total Entidades Financieras Especiales**		(66)	451	(1)	4	-	(3)	1	1
Total Entidades Públicas****		4,337	8,841	398	490	-	(91)	398	379
Otros*****		18	(93)	4	10	0	(2)	8	8
	Extranjeros	-	0	-	-	-	-	-	-
TOTAL MOVIMIENTO NETO		2,517	67,386	528	-	-	528	528	462

Cifras en Miles de Millones de Pesos. Fuente: banrep. Información Actualizada al 04 de marzo de 2022

*Corresponde a los flujos nominales por operaciones compra-venta contra pago (420 y 422) y transferencias (423). Además, se incluyen las emisiones, vencimientos y redenciones anticipadas.

**Las entidades financieras especiales son Fogafin, Bancoldex, ICETEX, Fogacoop, las Cajas Promotoras de Vivienda de la Nación, la FDN, entre otras.

*** Los recursos de extranjeros son mayoritariamente administrados por BNP Paribas, Cititrust, Corpbanca Trust y Fiduciaria Bogotá.

**** Dentro de las Entidades Públicas se registran los movimientos del Banco de la República.

***** Dentro de Otros se registran los movimientos de la Bolsa de Valores de Colombia, DECEVAL, la Cámara de Riesgo Central de Contraparte y Personas Jurídicas.

Fuente: Banco de la República

13. Participación de Extranjeros en TES

Denominación		Corrido de 2022	Desde Anuncio JP Morgan	Entre el 25 de febrero y el 03 de marzo	Entre el 25 de febrero y el 04 de marzo	Corrido de marzo	Saldo Compras Netas al 04 de marzo del 2022	% Saldo Disponible TES Pesos o UVR	% Saldo Total TES
Spot	Pesos	\$ 1,837	\$ 83,205	\$ 14	\$ 14	\$ 59	95,620	34.7%	23.2%
	UVR	\$ (345)	\$ 3,025	\$ (92)	\$ (92)	\$ (89)	4,653	3.4%	1.1%
Forward*	Pesos	\$ (234)	\$ (1,425)	\$ (36)	\$ (36)	\$ (46)	3,538	1.3%	0.9%
	UVR	\$ (3,045)	\$ 345	\$ (6)	\$ (6)	\$ (6)	482	0.4%	0.1%

Cifras en miles de millones de pesos. * Información disponible hasta el 04 de marzo de 2022

Saldo de TES Pesos del Offshore en los Mercados Spot y Forward Como Porcentaje del Saldo Disponible

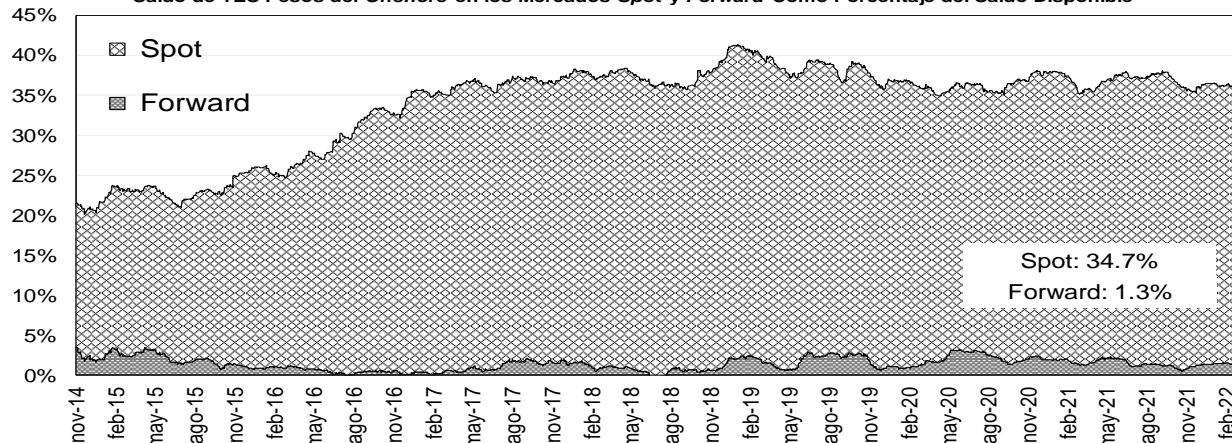

Saldo del Offshore en TES Pesos y TES UVR Como Porcentaje del Saldo Total (Mercado de Contado)

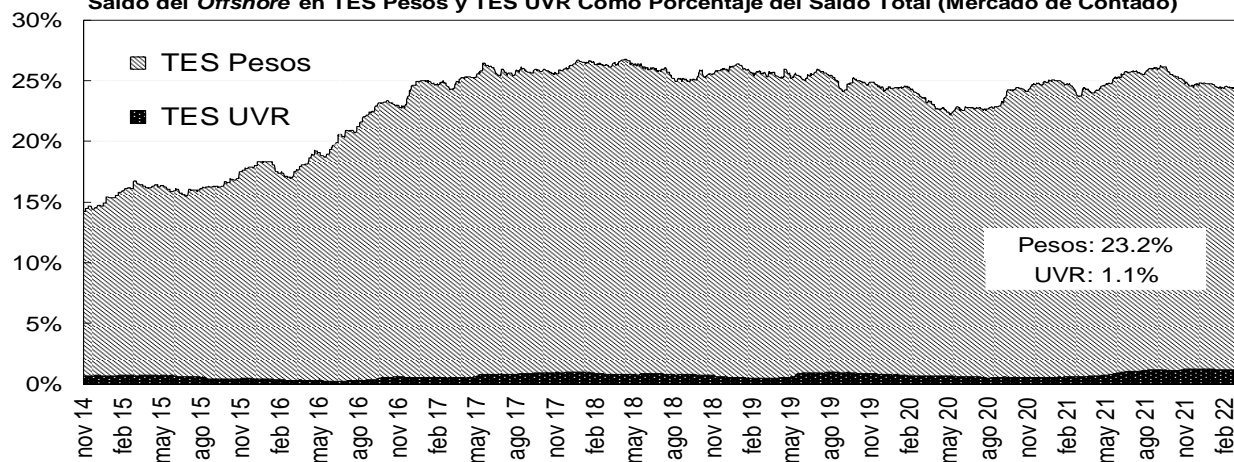

Fuente: Banco de la República

14. Mercado de renta variable³

MERCADO DE RENTA VARIABLE - BVC

	marzo 4	Variación			
		1 semana	1 mes	Año Corrido	Año Completo
MSCI COLCAP	1'542.13	1.71%	1.30%	9.30%	15.33%
Monto Promedio Diario Semanal	169.05 *	14.1%	34.56%	453.3%	62.5%

A partir del 28 de mayo se toma la información del MSCI COLCAP, antes de esto corresponde al índice COLCAP.

* Miles de millones de pesos

Fuente: Bloomberg

³ El anexo 7 detalla información del mercado de renta variable.

MSCI COLCAP Y VOLUMEN DIARIO TRANSADO EN LAS ACCIONES QUE LO COMPONEN

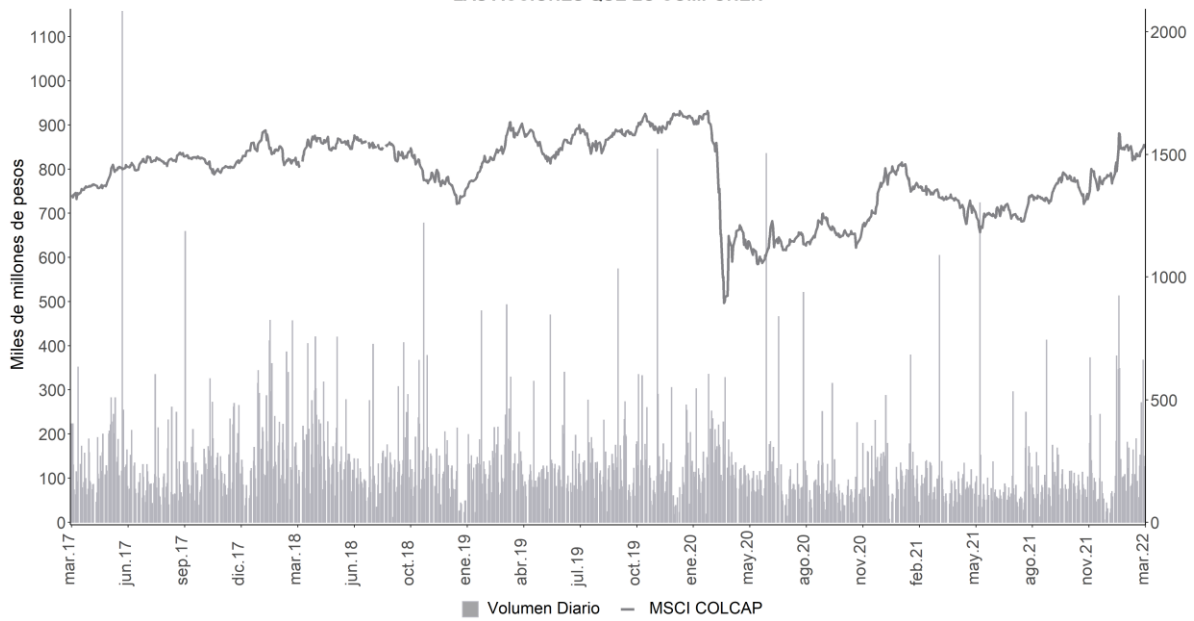

A partir del 28 de mayo se toma la información de MSCI COLCAP, antes de esto corresponde al índice COLCAP.
Fuente: Bloomberg

15. Resumen del mercado colombiano.

Tasa cero cupón de TES en pesos

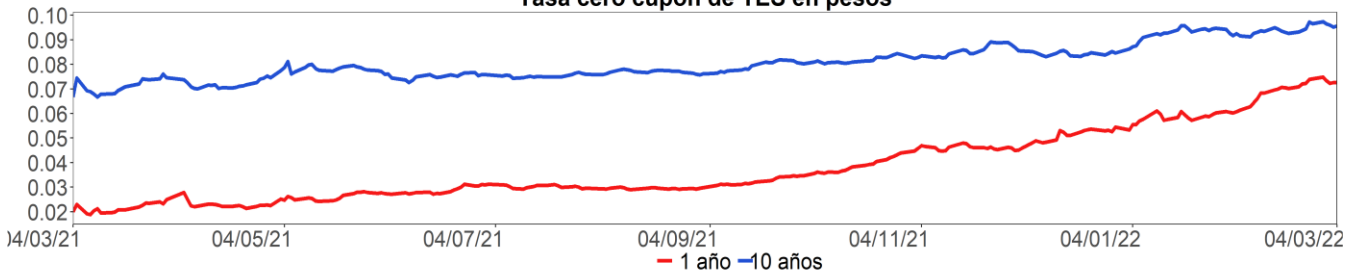

MSCI COLCAP*

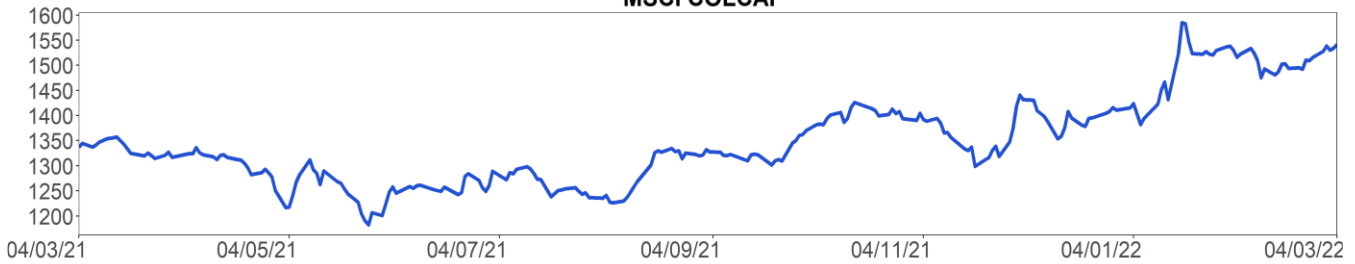

COP/USD

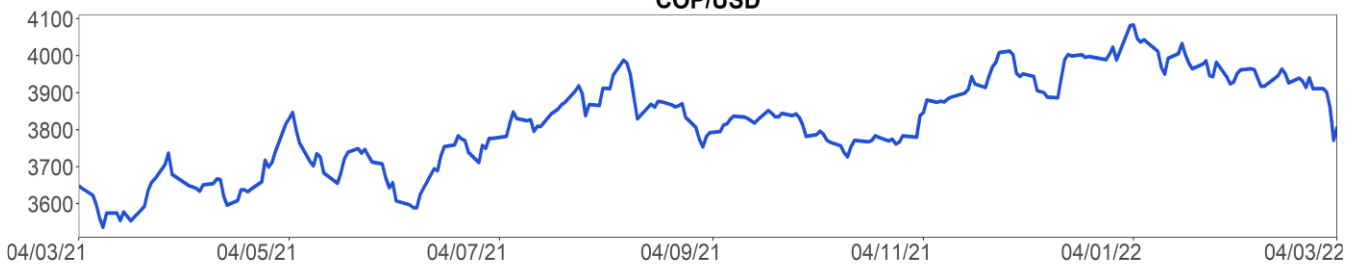

A partir del 28 de mayo se toma la información de MSCI COLCAP, antes de esto corresponde al índice COLCAP.

* Para el 24 de diciembre, no hay suficientes transacciones para estimar la curva cero cupón.

Fuente: Bloomberg

16. Calendario económico

a. Semana anterior⁴

Lunes 28 Febrero	Martes 01 Marzo	Miércoles 02 Marzo	Jueves 03 Marzo	Viernes 04 Marzo
China <i>PMI de fabricación</i> Esp: 49,8 Ant: 50,1 Obs: 50,2	Estados Unidos <i>ISM manufacturero</i> Esp: 58 Ant: 57,6 Obs: 58,6	Estados Unidos <i>Solicitudes de hipoteca MBA</i> Esp: -- Ant: -13,1% Obs: -0,7%	Estados Unidos <i>Peticiones iniciales de desempleo</i> Esp: 225k Ant: 232k Obs: 215k	Estados Unidos <i>Cambio en nóminas no agrícolas</i> Esp: 423k Ant: 467k Obs: 678k
China <i>Fab PMI de China Caixin</i> Esp: 49,1 Ant: 49,1 Obs: 50,4	Estados Unidos <i>Markit EEUU fabricación PMI</i> Esp: 57,5 Ant: 57,5 Obs: 57,3	India <i>Fab PMI de India Markit</i> Esp: -- Ant: 54 Obs: 54,9	Japón <i>Desempleo</i> Esp: 2,7% Ant: 2,7% Obs: 2,8%	Brasil <i>PIB YoY</i> Esp: 1,1% Ant: 4% Obs: 1,6%
Chile <i>Tasa de desempleo</i> Esp: 7,2% Ant: 7,2% Obs: 7,3%	Reino Unido <i>Markit, fabricación PMI del RU SA</i> Esp: 57,3 Ant: 57,3 Obs: 58	Reino Unido <i>Prc de casas nacionales MoM</i> Esp: 0,6% Ant: 0,8% Obs: 1,7%	Estados Unidos <i>Órdenes bienes duraderos</i> Esp: 1,6% Ant: 1,6% Obs: 1,6%	Estados Unidos <i>Tasa de desempleo</i> Esp: 3,9% Ant: 4% Obs: 3,8%
Japón <i>Fab PMI Japón de Jibun Bank</i> Esp: -- Ant: 52,9 Obs: 52,7	México <i>Fab PMI de México Markit</i> Esp: -- Ant: 46,1 Obs: 48	Estados Unidos <i>ADP Cambio de empleo</i> Esp: 375k Ant: -301k Obs: 475k	Brasil <i>Fabricación PMI de Brasil Markit</i> Esp: -- Ant: 47,8 Obs: 49,6	Brasil <i>PIB QoQ</i> Esp: 0,1% Ant: -0,1% Obs: 0,5%
Chile <i>Producción de cobre</i> Esp: -- Ant: 503605 Obs: 429923	Eurozona <i>Markit Eurozona fabricación PMI</i> Esp: 58,4 Ant: 58,4 Obs: 58,2	Reino Unido <i>Prc NSA de casas nacionales YoY</i> Esp: 10,8% Ant: 11,2% Obs: 12,6%	Japón <i>Ratio trabajo-candidato</i> Esp: 1,15 Ant: 1,16 Obs: 1,2	Reino Unido <i>Markit/CIPS RU construcción PMI</i> Esp: 57,5 Ant: 56,3 Obs: 59,1
Estados Unidos <i>PMI Chicago MNI</i> Esp: 62,3 Ant: 65,2 Obs: 56,3	Japón <i>Gasto de capital YoY</i> Esp: 2,9% Ant: 1,2% Obs: 4,3%	Eurozona <i>IPC (MoM)</i> Esp: 0,8% Ant: 0,3% Obs: 0,9%	Estados Unidos <i>Pedidos de fábrica</i> Esp: 0,7% Ant: -0,4% Obs: 1,4%	India <i>Servicios PMI de India Markit</i> Esp: -- Ant: 51,5 Obs: 51,8
Estados Unidos <i>Inventarios al por mayor MoM</i> Esp: 1,3% Ant: 2,2% Obs: 0,8%	Reino Unido <i>Aprobaciones hipotecas</i> Esp: 72.0k Ant: 71.0k Obs: 74.0k	China <i>Servicios PMI de China Caixin</i> Esp: 50,7 Ant: 51,4 Obs: 50,2	Estados Unidos <i>Índice ISM Services</i> Esp: 61,1 Ant: 59,9 Obs: 56,5	India <i>Composite PMI de India Markit</i> Esp: -- Ant: 53 Obs: 53,5
México <i>Tasa de desempleo NSA</i> Esp: 4,24% Ant: 3,51% Obs: 3,71%	Chile <i>Actividad económica YoY</i> Esp: 10,7% Ant: 10,1% Obs: 9%	China <i>Composite PMI de China Caixin</i> Esp: -- Ant: 50,1 Obs: 50,1	Eurozona <i>Markit PMI Composite Eurozona</i> Esp: 55,8 Ant: 55,8 Obs: 55,5	Estados Unidos <i>Cambio en nóminas-manufactura</i> Esp: 24k Ant: 13k Obs: 36k

Fuente: Bloomberg

⁴ Esp: Esperado; Ant: Anterior; Obs: Observado.

b. Semana actual

Lunes	Martes	Miércoles	Jueves	Viernes
07 Marzo	08 Marzo	09 Marzo	10 Marzo	11 Marzo
Japón <i>BoP Balanza por cuenta corriente</i> Esp: -¥870.5b Ant: -¥370.8b Obs: -- Brasil <i>Creación de empleo formal total</i> Esp: 179445 Ant: -265811 Obs: -- Brasil <i>Servicios PMI de Brasil Markit</i> Esp: -- Ant: 52,8 Obs: -- Brasil <i>Composite PMI de Brasil Markit</i> Esp: -- Ant: 50,9 Obs: -- Chile <i>Balanza comercial</i> Esp: -\$362m Ant: \$799m Obs: -- Japón <i>Balanza comercial base BoP</i> Esp: -¥1890.4b Ant: -¥318.7b Obs: -- Brasil <i>Balanza comercial semanal</i> Esp: -- Ant: \$837m Obs: -- Japón <i>Beneficios laborales (YoY)</i> Esp: 0,1% Ant: -0,2% Obs: --	China <i>IPC YoY</i> Esp: 0,9% Ant: 0,9% Obs: -- Japón <i>PIB SA QoQ</i> Esp: 1,4% Ant: 1,3% Obs: -- Japón <i>PIB anualizado SA QoQ</i> Esp: 5,6% Ant: 5,4% Obs: -- Eurozona <i>PIB SA QoQ</i> Esp: 0,3% Ant: 0,3% Obs: -- China <i>IPP YoY</i> Esp: 8,6% Ant: 9,1% Obs: -- Eurozona <i>PIB SA YoY</i> Esp: 4,6% Ant: 4,6% Obs: -- Japón <i>Deflactor del PIB (YoY)</i> Esp: -1,3% Ant: -1,3% Obs: -- China <i>Oferta de dinero M2 YoY</i> Esp: 9,6% Ant: 9,8% Obs: --	México <i>IPC YoY</i> Esp: 7,23% Ant: 7,07% Obs: -- Japón <i>IPP YoY</i> Esp: 8,6% Ant: 8,6% Obs: -- Brasil <i>Producción industrial YoY</i> Esp: -6,3% Ant: -5% Obs: -- Estados Unidos <i>Solicitudes de hipoteca MBA</i> Esp: -- Ant: -0,7% Obs: -- México <i>IPC (MoM)</i> Esp: 0,8% Ant: 0,59% Obs: -- México <i>IPC quincenal</i> Esp: 0,36% Ant: 0,42% Obs: -- Brasil <i>Producción industrial MoM</i> Esp: -1,9% Ant: 2,9% Obs: -- México <i>Bi-Weekly Core CPI</i> Esp: 0,29% Ant: 0,43% Obs: --	Estados Unidos <i>Peticiones iniciales de desempleo</i> Esp: 220k Ant: 215k Obs: -- Eurozona <i>Tipo de refinanciación principal BCE</i> Esp: 0% Ant: 0% Obs: -- Estados Unidos <i>IPC (MoM)</i> Esp: 0,8% Ant: 0,6% Obs: -- Brasil <i>Ventas al por menor YoY</i> Esp: -2,8% Ant: -2,9% Obs: -- Eurozona <i>Tipo de organismos de depósito ECB</i> Esp: -0,5% Ant: -0,5% Obs: -- Perú <i>Tipo referencial</i> Esp: 4% Ant: 3,5% Obs: -- Brasil <i>Ventas al por menor MoM</i> Esp: 0,2% Ant: -0,1% Obs: -- Estados Unidos <i>IPC YoY</i> Esp: 7,9% Ant: 7,5% Obs: --	Brasil <i>IBGE IPCA inflación MoM</i> Esp: 0,94% Ant: 0,54% Obs: -- Estados Unidos <i>Percepción de la U. de Michigan</i> Esp: 61 Ant: 62,8 Obs: -- Reino Unido <i>Producción industrial MoM</i> Esp: 0,2% Ant: 0,3% Obs: -- India <i>Producción industrial YoY</i> Esp: 0,4% Ant: 0,4% Obs: -- Brasil <i>IBGE inflación IPCA YoY</i> Esp: 10,46% Ant: 10,38% Obs: -- Reino Unido <i>Producción manufacturera MoM</i> Esp: 0,2% Ant: 0,2% Obs: -- México <i>Producción industrial NSA(YoY)</i> Esp: 2% Ant: 3% Obs: -- Reino Unido <i>Trade Balance GBP/Mn</i> Esp: -£2400m Ant: -£2337m Obs: --

Fuente: Bloomberg

ANEXO 1: OPERACIONES DE MERCADO ABIERTO

Cuadro 1¹

Saldos Contables de OMAS del Banco de la República			
Cifras en miles de millones de pesos			
	31-ene-22	30-dic-21	Diferencia Mes Anterior
I. Operaciones Definitivas 1/	30,868.4	32,187.5	-1,319.0
A. Tes clase A	0.0	0.0	0.0
B. Tes clase B	30,016.0	30,989.0	-973.0
C. TES ley 546	0.0	0.0	0.0
D. Títulos Fogafin	0.0	0.0	0.0
Títulos Hipotecarios Clase A	0.0	0.0	0.0
Títulos Hipotecarios Clase B	0.0	0.0	0.0
Títulos Hipotecarios Clase C	0.0	0.0	0.0
Títulos Capitalización Banca Pública	0.0	0.0	0.0
E. Títulos Deuda Privada	852.4	1,198.4	-346.0
II. Operaciones Transitorias	13,765.3	6,747.1	7,018.2
E. Expansión transitoria	15,947.1	10,095.6	5,851.6
Repos a 1 día	10,374.3	6,337.0	4,037.3
Repos a 7 días	2,080.3	335.0	1,745.3
Repos a 14 días	0.0	0.0	0.0
Repos a 28 días	0.0	3.0	-3.0
Repos a 30 días	516.0	494.0	22.0
Repos a 60 días	0.0	45.0	-45.0
Repos a 90 días	0.0	0.0	0.0
Repos a 180 días	1,395.0	1,165.0	230.0
Repos a 270 días	1,194.0	1,364.0	-170.0
Repos a 360 días	387.6	352.6	35.0
F. Contracción transitoria	2,181.8	3,348.4	-1,166.6
Repo reversa	0.0	0.0	0.0
Depósitos Remunerados	2,181.8	3,348.4	-1,166.6
Total (I + II)	44,633.7	38,934.6	5,699.1

Fuente: Banco de la República

1/. Corresponde al valor presente de los saldos de los títulos en el portafolio del BR valorados a tasas de mercado.

Cuadro 2²

Total saldo de operaciones de mercado abierto por plazos al vencimiento al 04-mar-2022

Montos en miles de millones

	PLAZO									TOTAL	VARIACION	
	3	7	28	30	60	90	180	270	361		SEMANAL	AÑO CORRIDO
DEPÓSITOS CONTRACCION	771.06	0.00	0.00	0.00	0.00	0.00	0.00	0.00	0.00	771.06	-169.96	-2,577.38
SUBASTA	0.00	0.00	0.00	0.00	0.00	0.00	0.00	0.00	0.00	0.00	0.00	0.00
VENTANILLA	771.06	0.00	0.00	0.00	0.00	0.00	0.00	0.00	0.00	771.06	-169.96	-2,577.38
										0.00	0.00	0.00
REPOS EXPANSION (REPO B.R.)	9,154.70	1,472.40	0.00	463.05	0.00	0.00	1,451.00	954.00	387.55	13,882.70	138.01	3,785.15
SUBASTA	9,154.70	1,472.40	0.00	463.05	0.00	0.00	1,451.00	954.00	387.55	13,882.70	238.01	3,787.15
VENTANILLA	0.00	0.00	0.00	0.00	0.00	0.00	0.00	0.00	0.00	0.00	-100.00	-2.00
OVERNIGHT	0.00	0.00	0.00	0.00	0.00	0.00	0.00	0.00	0.00	0.00	0.00	0.00
										0.00	0.00	0.00
APOYO TRANSITORIO	0.00	0.00	0.00	0.00	0.00	0.00	0.00	0.00	0.00	0.00	0.00	0.00
SUBASTA	0.00	0.00	0.00	0.00	0.00	0.00	0.00	0.00	0.00	0.00	0.00	0.00
VENTANILLA	0.00	0.00	0.00	0.00	0.00	0.00	0.00	0.00	0.00	0.00	0.00	0.00
										0.00	0.00	0.00

Fuente: DFV

El saldo refleja las operaciones adjudicadas

No se incluyen operaciones de subastas de FRECH

¹ Datos disponibles hasta el 31 de Enero de 2022

² Incluye operaciones de repos con colateral título de deuda privada y repos con colateral pagarés. El saldo refleja las operaciones adjudicadas vigentes.

Cuadro 3³

Banco de la República Sección Mesa de Dinero MILES DE MILLONES DE \$							
COMPOSICION DEL SALDO DE LAS OPERACIONES DE MERCADO ABIERTO							
FECHA	OPERACIONES DE CONTRACCIÓN			OPERACIONES DE EXPANSIÓN			
	SUBASTA	VENTANILLA	SALDO	REPOS ENTIDADES FINANCIERAS			
				SUBASTA	VENTANILLA	OVERNIGHT	SALDO
15/01/2021	5507.90	518.13	6026.03	5636.30	0.00	0.00	5636.30
22/01/2021	4674.90	133.80	4808.70	5232.10	0.00	0.00	5232.10
29/01/2021	3232.80	221.49	3454.29	7348.90	0.00	0.00	7348.90
05/02/2021	2298.50	119.63	2418.13	8803.00	0.00	0.00	8803.00
12/02/2021	2066.00	17.35	2083.35	7218.11	0.00	0.00	7218.11
19/02/2021	2103.00	724.44	2827.44	4493.72	80.00	1.00	4574.72
26/02/2021	1928.00	121.53	2049.53	4705.60	0.00	0.00	4705.60
05/03/2021	4106.66	30.23	4136.89	4515.54	0.00	4.10	4519.64
12/03/2021	12661.50	838.68	13500.18	2779.10	0.00	50.00	2829.10
19/03/2021	9397.50	15.16	9412.66	3499.10	0.00	0.00	3499.10
26/03/2021	6951.00	25.38	6976.38	4100.70	0.00	0.00	4100.70
31/03/2021	9181.00	15.18	9196.18	4388.50	0.00	0.00	4388.50
09/04/2021	5355.00	110.97	5465.97	3447.30	30.00	0.00	3477.30
16/04/2021	5794.40	40.42	5834.82	4459.70	200.00	0.00	4659.70
23/04/2021	3713.00	95.87	3808.87	6513.89	0.00	0.00	6513.89
30/04/2021	4619.00	45.13	4664.13	7542.65	0.00	0.00	7542.65
07/05/2021	3434.00	39.01	3473.01	10572.50	5.00	0.00	10577.50
14/05/2021	3620.00	38.47	3658.47	11801.94	0.00	0.00	11801.936
21/05/2021	2547.00	150.94	2697.94	16137.61	50.00	0.00	16187.607
28/05/2021	1290.00	541.08	1831.08	13682.41	0.00	0.00	13682.407
04/06/2021	320.00	434.29	754.29	13983.21	198.00	0.00	14181.207
11/06/2021	270.00	712.89	982.89	11471.21	0.00	0.00	11471.207
18/06/2021	0.00	722.32	722.32	12279.40	0.00	0.00	12279.396
25/06/2021	0.00	552.92	552.92	10103.61	10.70	0.00	10114.307
02/07/2021	0.00	1271.41	1271.41	12758.95	184.00	0.00	12942.954
09/07/2021	0.00	877.07	877.07	8854.53	0.00	0.00	8854.525
16/07/2021	0.00	776.60	776.60	11412.85	1.00	0.00	11413.854
23/07/2021	0.00	736.26	736.26	14734.50	0.00	0.00	14734.498
30/07/2021	0.00	945.70	945.70	11542.45	0.00	0.00	11542.454
06/08/2021	0.00	808.16	808.16	13878.14	1.00	0.00	13879.139
13/08/2021	0.00	816.57	816.57	11659.10	705.00	0.00	12364.104
20/08/2021	0.00	528.93	528.93	17516.06	0.00	0.00	17516.064
27/08/2021	0.00	724.39	724.39	13828.09	4.00	4.10	13836.195
03/09/2021	0.00	271.73	271.73	16472.70	0.00	0.00	16472.704
10/09/2021	0.00	519.28	519.28	11372.64	0.00	0.00	11372.638
17/09/2021	0.00	191.57	191.57	15887.25	13.80	0.00	15901.054
24/09/2021	0.00	404.55	404.55	19650.52	0.00	0.00	19650.520
01/10/2021	0.00	175.85	175.85	23248.25	0.00	0.00	23248.247
08/10/2021	0.00	143.84	143.84	18202.75	0.00	0.00	18202.754
15/10/2021	0.00	140.76	140.76	17486.75	0.00	0.00	17486.751
22/10/2021	0.00	487.96	487.96	17235.23	0.00	0.00	17235.227
29/10/2021	0.00	326.59	326.59	18819.75	250.00	0.00	19069.754
05/11/2021	0.00	888.13	888.13	18874.40	160.00	0.00	19034.400
12/11/2021	0.00	979.95	979.95	23723.75	17.00	0.00	23740.754
19/11/2021	0.00	182.87	182.87	27397.27	728.00	0.00	28125.268
26/11/2021	0.00	836.69	836.69	22900.69	0.00	0.00	22900.695
03/12/2021	0.00	1293.45	1293.45	18347.41	0.00	0.00	18347.408
10/12/2021	0.00	600.95	600.95	18908.99	0.00	0.00	18908.988
17/12/2021	0.00	642.78	642.78	20103.25	0.00	0.00	20103.254
24/12/2021	0.00	592.32	592.32	9377.75	0.00	0.00	9377.754
31/12/2021	0.00	3348.44	3348.44	10095.55	2.00	0.00	10097.550
07/01/2022	0.00	434.76	434.76	11695.15	0.00	0.00	11695.154
14/01/2022	0.00	3866.18	3866.18	16614.65	2911.00	0.00	19525.654
21/01/2022	0.00	303.20	303.20	14177.95	0.00	0.00	14177.954
28/01/2022	0.00	793.72	793.72	16387.35	0.00	0.00	16387.350
04/02/2022	0.00	436.77	436.77	21378.50	6.00	6.00	21390.504
11/02/2022	0.00	881.68	881.68	16643.65	0.00	0.00	16643.654
18/02/2022	0.00	369.33	369.33	17519.06	21.00	0.00	17540.059
25/02/2022	0.00	941.02	941.02	13644.69	100.00	0.00	13744.694
04/03/2022	0.00	771.06	771.06	13882.70	0.00	0.00	13882.704

Montos en miles de millones

³ Incluye operaciones de repos con colateral título de deuda privada y repos con colateral pagarés. El saldo refleja las operaciones adjudicadas vigentes.

Cuadro 4⁴ RESUMEN DE REPOS APROBADOS

1. Expansión Transitoria (millones de pesos \$)			APROBADAS								
Tipo	Plazo	DIA	CUPO	PRESENTADAS			APROBADAS		EXCESO	VARIACION SEMANAL	
				MONTO	TASA	TASA MAXIMA	MONTO	TASA*	DEMANDA	ABSOLUTA	(%)
Subasta	1 Día	lunes, 28 de feb 2022	14,825,000	8,612,386	4.00%	5.00%	8,612,386	4.00%	0	0	0.00%
		martes, 01 de mar 2022	15,863,800	2,395,000	4.00%	5.00%	2,395,000	4.00%	0	0	0.00%
		miércoles, 02 de mar 2022	12,300,000	7,571,000	4.00%	4.50%	7,571,000	4.00%	0	0	0.00%
		jueves, 03 de mar 2022	12,300,000	10,981,781	4.00%	5.00%	10,981,781	4.00%	0	0	0.00%
		viernes, 04 de mar 2022	12,142,000	9,154,700	4.00%	5.00%	9,154,700	4.00%	0	0	0.00%
		TOTAL		67,430,800	38,714,867			38,714,867	4.00%	0	0.00
Ventanilla	1 Día	lunes, 28 de feb 2022	0	0	0.00%	0.00%	0	0.00%	0	0	0.00%
		martes, 01 de mar 2022	0	206,000	5.00%	5.00%	206,000	5.00%	0	0	0.00%
		miércoles, 02 de mar 2022	0	0	0.00%	0.00%	0	0.00%	0	0	0.00%
		jueves, 03 de mar 2022	0	0	0.00%	0.00%	0	0.00%	0	0	0.00%
		viernes, 04 de mar 2022	0	0	0.00%	0.00%	0	0.00%	0	0	0.00%
		TOTAL		0	206,000			206,000	5.00%	0	0.00
Overnight por Falta de Compensación	1 Día	lunes, 28 de feb 2022	0	0	0.00%	0.00%	0	0.00%	0	0	0.00%
		martes, 01 de mar 2022	0	0	0.00%	0.00%	0	0.00%	0	0	0.00%
		miércoles, 02 de mar 2022	0	0	0.00%	0.00%	0	0.00%	0	0	0.00%
		jueves, 03 de mar 2022	0	0	0.00%	0.00%	0	0.00%	0	0	0.00%
		viernes, 04 de mar 2022	0	0	0.00%	0.00%	0	0.00%	0	0	0.00%
		TOTAL		0	0			0	0.00%	0	0.00
Overnight por Intradía	1 Día	lunes, 28 de feb 2022	0	0	0.00%	0.00%	0	0.00%	0	0	0.00%
		martes, 01 de mar 2022	0	50,000	6.00%	6.00%	50,000	6.00%	0	0	0.00%
		miércoles, 02 de mar 2022	0	0	0.00%	0.00%	0	0.00%	0	0	0.00%
		jueves, 03 de mar 2022	0	0	0.00%	0.00%	0	0.00%	0	0	0.00%
		viernes, 04 de mar 2022	0	0	0.00%	0.00%	0	0.00%	0	0	0.00%
		TOTAL		0	50,000			50,000	0.00%	0	0.00
Subasta	7 Días	lunes, 28 de feb 2022	16,949,000	1,175,000	0.00%	0.00%	1,175,000	0.00%	0	0	0.00%
		martes, 01 de mar 2022	17,000,000	137,800	0.00%	0.00%	137,800	0.00%	0	0	0.00%
		miércoles, 02 de mar 2022	13,297,000	0	0.00%	0.00%	0	0.00%	0	0	0.00%
		jueves, 03 de mar 2022	13,300,000	0	0.00%	0.00%	0	0.00%	0	0	0.00%
		viernes, 04 de mar 2022	13,222,000	159,600	0.00%	0.00%	159,600	0.00%	0	0	0.00%
		TOTAL		73,768,000	1,472,400			1,472,400	0.00%	0	0.00
Subasta	28 Días	lunes, 28 de feb 2022	0	0	0.00%	0.00%	0	0.00%	0	0	0.00%
		martes, 01 de mar 2022	0	0	0.00%	0.00%	0	0.00%	0	0	0.00%
		miércoles, 02 de mar 2022	0	0	0.00%	0.00%	0	0.00%	0	0	0.00%
		jueves, 03 de mar 2022	0	0	0.00%	0.00%	0	0.00%	0	0	0.00%
		viernes, 04 de mar 2022	0	0	0.00%	0.00%	0	0.00%	0	0	0.00%
		TOTAL		0	0			0	0.00%	0	0.00
Subasta	30 Días	lunes, 28 de feb 2022	1,000,000	51,400	0.00%	0.00%	51,400	0.00%	0	0	0.00%
		martes, 01 de mar 2022	1,000,000	0	0.00%	0.00%	0	0.00%	0	0	0.00%
		miércoles, 02 de mar 2022	1,000,000	2,750	0.00%	0.00%	2,750	0.00%	0	0	0.00%
		jueves, 03 de mar 2022	0	0	0.00%	0.00%	0	0.00%	0	0	0.00%
		viernes, 04 de mar 2022	1,000,000	78,000	0.00%	0.00%	78,000	0.00%	0	0	0.00%
		TOTAL		4,000,000	132,150			132,150	0.00%	0	0.00
Subasta	60 Días	lunes, 28 de feb 2022	0	0	0.00%	0.00%	0	0.00%	0	0	0.00%
		martes, 01 de mar 2022	0	0	0.00%	0.00%	0	0.00%	0	0	0.00%
		miércoles, 02 de mar 2022	0	0	0.00%	0.00%	0	0.00%	0	0	0.00%
		jueves, 03 de mar 2022	0	0	0.00%	0.00%	0	0.00%	0	0	0.00%
		viernes, 04 de mar 2022	0	0	0.00%	0.00%	0	0.00%	0	0	0.00%
		TOTAL		0	0			0	0.00%	0	0.00
Subasta	90 Días	lunes, 28 de feb 2022	0	0	0.00%	0.00%	0	0.00%	0	0	0.00%
		martes, 01 de mar 2022	0	0	0.00%	0.00%	0	0.00%	0	0	0.00%
		miércoles, 02 de mar 2022	0	0	0.00%	0.00%	0	0.00%	0	0	0.00%
		jueves, 03 de mar 2022	0	0	0.00%	0.00%	0	0.00%	0	0	0.00%
		viernes, 04 de mar 2022	0	0	0.00%	0.00%	0	0.00%	0	0	0.00%
		TOTAL		0	0			0	0.00%	0	0.00
Subasta	180 Días	jueves, 03 de mar 2022	1,000,000	200,000	0.00%	0.10%	200,000	0.00%	0	0	0.00%
		TOTAL	1,000,000	200,000			200,000	0.00%	0	0.00	0.00
Subasta	270 Días	viernes, 04 de mar 2022	0	0	0.00%	0.00%	0	0.00%	0	0	0.00%
		TOTAL	0	0			0	0.00%	0	0.00	0.00
Subasta	365 Días	jueves, 03 de mar 2022	0	0	0.00%	0.00%	0	0.00%	0	0	0.00%
		TOTAL	0	0			0	0.00%	0	0.00	0.00
TOTAL			40,775,416.90			40,775,416.90		0	0.00	0.00	

2. Contracción Transitoria (millones de pesos \$)			APROBADAS								
Tipo	Plazo	DIA	CUPO	PRESENTADAS			APROBADAS		EXCESO	VARIACION SEMANAL	
				MONTO	TASA	TASA MAXIMA	MONTO	TASA CORTE	DEMANDA	ABSOLUTA	(%)
Ventanilla	1 Día	lunes, 28 de feb 2022	0	860,594	3.00%	3.00%	860,594	3.00%	0	39,878	4.86%
		martes, 01 de mar 2022	0	1,781,301	3.00%	3.00%	1,781,301	3.00%	0	1,466,751	466.30%
		miércoles, 02 de mar 2022	0	438,849	3.00%	3.00%	438,849	3.00%	0	18,340	4.36%
		jueves, 03 de mar 2022	0	2,473,069	3.00%	3.00%	2,473,069	3.00%	0	1,528,619	161.85%
		viernes, 04 de mar 2022	0	771,056	3.00%	3.00%	771,056	4.00%	0	-169,959	-18.06%
		TOTAL		0	6,324,869			6,324,869	3.12%	0	2,883,628.10
Subasta	7 Días	lunes, 28 de feb 2022	0	0	0.00%	0.00%	0	0.00%	0	0	0.00%
		martes, 01 de mar 2022	0	0	0.00%	0.00%	0	0.00%	0	0	0.00%
		miércoles, 02 de mar 2022	0	0	0.00%	0.00%	0	0.00%	0	0	0.00%
		jueves, 03 de mar 2022	0	0	0.00%	0.00%	0	0.00%	0	0	0.00%
		viernes, 04 de mar 2022	0	0	0.00%	0.00%	0	0.00%	0	0	0.00%
		TOTAL		0	0			0	0.00%	0	0.00
Subasta	14 Días	lunes, 28 de feb 2022	0	0	0.00%	0.00%	0	0.00%	0	0	0.00%
		martes, 01 de mar 2022	0	0	0.00%	0.00%	0	0.00%	0	0	0.00%
		miércoles, 02 de mar 2022	0	0	0.00%	0.00%	0	0.00%	0	0	0.00%
		jueves, 03 de mar 2022	0	0	0.00%	0.00%	0	0.00%	0	0	0.00%
		viernes, 04 de mar 2022	0	0	0.00%	0.00%	0	0.00%	0	0	0.00%
		TOTAL		0	0			0	0.00%	0	0.00
TOTAL			6,324,868.70			6,324,868.70		0	0.00	0.00	

* Tasa Efectiva anual
Fuente: DFV, DOAM

⁴ Incluye operaciones de repos con colateral título de deuda privada y repos con colateral pagarés

ANEXO 2: AGREGADOS MONETARIOS

CUADRO 5
M3 PÚBLICO** Y PRIVADO*
(Miles de millones de pesos)

	diciembre			marzo			junio			septiembre			noviembre		
	2019	2020	var %	2020	2021	var %	2020	2021	var %	2020	2021	var %	2020	2021	var %
M3 Privado*	490,344	559,528	13.9	512,649	556,965	8.6	537,376	569,459	6.0	532,709	571,536	7.3	540,740	599,451	10.9
Efectivo	75,252	94,627	25.7	71,951	91,363	27.0	81,634	95,036	16.4	83,914	95,679	14.0	87,985	99,739	13.4
DEPÓSITOS	415,092	464,901	11.8	440,698	465,602	5.7	455,742	474,423	4.1	448,795	475,856	6.0	452,755	499,711	10.4
Ctas. Ctes.	44,798	56,207	25.5	55,477	59,094	6.5	52,373	60,295	15.1	50,224	61,413	22.3	52,206	67,367	29.0
CDT	164,733	155,706	-5.5	164,702	150,585	-8.6	165,855	149,090	-10.1	162,908	146,936	-9.8	157,073	145,146	-7.6
Ahorro	170,756	216,523	26.8	186,124	218,656	17.5	203,124	226,492	11.5	200,437	228,260	13.9	206,874	245,505	18.7
Otros	34,805	36,465	1.9	34,395	37,266	8.3	34,390	38,546	12.1	35,226	39,248	11.4	36,602	41,694	13.9
M3 Público**	54,476	59,282	8.8	58,892	62,862	6.7	60,297	66,400	10.1	62,063	67,864	9.3	64,029	70,204	9.6
Ctas. Ctes.	9,040	9,908	9.6	9,503	10,630	11.9	9,847	10,823	9.9	9,632	11,405	18.4	10,042	11,654	16.1
CDT	6,154	5,279	-14.2	6,378	5,604	-12.1	6,328	5,909	-6.6	6,768	6,707	-0.9	5,574	5,492	-1.5
Ahorro	27,737	31,892	15.0	32,910	35,437	7.7	33,689	37,631	11.7	35,021	37,902	8.2	36,880	40,954	11.0
Fiduciarios	6,881	7,420	7.8	7,248	7,966	9.9	7,662	8,543	11.5	7,839	8,470	8.0	8,227	8,679	5.5
Otros	4,664	4,783	2.5	2,853	3,225	13.0	2,771	3,494	26.1	2,803	3,380	20.6	3,306	3,425	3.6
M3 Total***	544,820	618,810	13.4	571,541	619,826	8.4	597,673	635,859	6.4	594,772	639,400	7.5	604,769	669,655	10.7

CARTERA PÚBLICA** Y PRIVADA*
(Miles de millones de pesos)

Cartera Bruta	482,735	500,789	3.7	503,944	506,062	0.4	507,245	517,653	2.1	501,096	532,864	6.3	501,797	547,379	9.1
Pública	20,028	20,415	1.9	21,467	20,091	-6.4	20,773	19,995	-3.7	20,133	18,738	-6.9	20,270	20,394	0.6
Privada	462,708	480,373	3.8	482,477	485,972	0.7	486,472	497,658	2.3	480,962	514,126	6.9	481,527	526,985	9.4

Variación anual - para la cartera pública y privada, incluye Leasing Financiero

*Incluye hogares, empresas no financieras, sociedades financieras (depositorias y no depositarias) y no residentes

** Incluye entidades públicas del orden nacional, departamental y municipal y sociedades públicas no financieras.

***A partir de las estadísticas con corte a jun /2020 se excluyeron los CDT y los bonos en poder del Banco de la República, y se reprocesó la serie desde mar /2020 hasta la fecha.

Fuentes: Banco de la República, cálculos con información de los balances de los establecimientos de crédito y del formato 338 de la Superintendencia Financiera.

CUADRO 6

Portafolio Financiero del Sector Real en ml

(Miles de Millones de pesos)

AÑO	MES	TOTAL			SECTOR PUBLICO			SECTOR PRIVADO ¹		
		M3*	TES	M3* + TES	M3*	TES	TOTAL	M3*	TES	TOTAL
2006	diciembre	132,740.1	64,184.7	196,924.8	23,061.2	30,872.4	53,933.6	109,678.9	33,312.3	142,991.2
2007	diciembre	156,820.1	71,221.9	228,041.9	24,129.7	31,221.9	55,351.6	132,690.4	40,000.0	172,690.4
2008	diciembre	183,455.2	82,331.7	265,787.0	29,448.4	36,925.8	66,374.2	154,006.8	45,405.9	199,412.7
2009	diciembre	197,491.3	86,560.0	284,051.3	30,180.5	36,444.8	66,625.3	167,310.7	50,115.2	217,425.9
2010	diciembre	219,828.3	101,942.8	321,771.1	33,088.8	40,159.4	73,248.2	186,739.5	61,783.5	248,523.0
2011	diciembre	259,929.7	110,967.9	370,897.6	37,698.6	42,480.6	80,179.2	222,231.1	68,487.3	290,718.4
2012	diciembre	300,208.6	113,374.9	413,583.5	43,024.8	41,748.0	84,772.8	257,183.8	71,626.9	328,810.7
2013	diciembre	341,304.2	128,429.9	469,734.1	51,428.4	45,315.1	96,743.5	289,875.8	83,114.8	372,990.6
2014	diciembre	371,418.5	146,828.4	518,246.9	52,573.7	44,626.8	97,200.5	318,844.8	102,201.5	421,046.4
2015	diciembre	414,501.0	157,017.5	571,518.4	46,294.7	45,977.4	92,272.1	368,206.3	111,040.0	479,246.3
2016	diciembre	445,146.6	184,070.6	629,217.2	49,781.5	45,519.2	95,300.7	395,365.1	138,551.4	533,916.5
2017	diciembre	477,753.3	198,563.0	676,316.3	57,124.8	42,602.0	99,726.8	420,628.5	155,961.0	576,589.5
2018	diciembre	504,616.3	237,869.8	742,486.1	60,656.4	55,111.2	115,767.6	443,959.9	182,758.6	626,718.5
2019	diciembre	544,820.5	248,922.3	793,742.8	54,476.4	48,052.9	102,529.3	490,344.1	200,869.3	691,213.5
2020	enero	536,447.5	253,541.0	789,988.5	55,270.6	50,142.9	105,413.5	481,176.9	203,398.1	684,575.0
	febrero	543,772.3	255,302.5	799,074.8	56,041.6	50,829.5	106,871.0	487,730.7	204,473.0	692,203.8
	marzo	571,540.6	248,523.2	820,063.8	58,891.7	50,895.0	109,786.7	512,648.9	197,628.2	710,277.1
	abril	586,645.4	247,062.2	833,707.7	59,433.6	49,420.8	108,854.4	527,211.9	197,641.5	724,853.3
	mayo	589,553.0	253,998.8	843,551.8	57,057.3	51,181.3	108,238.6	532,495.7	202,817.5	735,313.1
	junio	597,673.3	255,043.6	852,716.9	60,297.1	50,458.8	110,755.9	537,376.2	204,584.8	741,961.0
	julio	597,091.3	258,049.8	855,141.1	59,261.1	51,399.4	110,660.5	537,830.2	206,650.3	744,480.6
	agosto	595,914.6	264,242.0	860,156.6	61,473.5	52,014.8	113,488.3	534,441.1	212,227.2	746,668.3
	septiembre	594,772.1	269,339.9	864,112.1	62,063.5	51,273.0	113,336.5	532,708.7	218,066.9	750,775.5
	octubre	599,689.9	269,363.7	869,053.6	63,415.4	53,270.8	116,686.2	536,274.5	216,093.0	752,367.5
	noviembre	604,768.8	274,622.0	879,390.8	64,029.2	48,892.4	112,921.6	540,739.7	225,729.6	766,469.3
	diciembre	618,810.1	272,271.0	891,081.1	59,281.9	46,883.6	106,165.5	559,528.2	225,387.4	784,915.6
2021	enero	607,526.5	277,686.0	885,212.5	59,457.0	49,049.8	108,506.8	548,069.5	228,636.2	776,705.7
	febrero	612,897.4	279,957.2	892,854.6	61,060.1	49,718.4	110,778.5	551,837.3	230,238.8	782,076.1
	marzo	619,826.1	283,226.1	903,052.2	62,861.5	55,758.1	118,619.6	556,964.6	227,468.0	784,432.6
	abril	623,196.2	293,422.3	916,618.5	63,950.0	60,368.2	124,318.3	559,246.1	233,054.1	792,300.2
	mayo	626,428.7	295,945.7	922,374.4	65,055.5	58,805.1	123,860.6	561,373.2	237,140.6	798,513.8
	junio	635,859.2	300,123.9	935,983.1	66,400.2	59,753.3	126,153.5	569,459.1	240,370.5	809,829.6
	julio	641,505.8	306,076.6	947,582.4	65,939.2	63,105.1	129,044.3	575,566.6	242,971.5	818,538.1
	agosto	642,228.2	306,668.4	948,896.6	67,128.8	57,898.4	125,027.2	575,099.4	248,770.0	823,869.4
	** septiembre	639,400.2	308,052.2	947,452.4	67,864.4	58,595.7	126,460.1	571,535.8	249,456.5	820,992.3
	** octubre	649,092.8	307,385.4	956,478.1	66,697.9	63,170.4	129,868.4	582,394.8	244,214.9	826,609.7
	** noviembre	669,654.6	306,054.6	975,709.2	70,204.1	56,721.8	126,925.8	599,450.5	249,332.8	848,783.3

Portafolio Financiero del Sector Real en ml

(% Variaciones)

AÑO	MES	TOTAL			SECTOR PUBLICO			SECTOR PRIVADO ¹		
		M3*	TES	M3* + TES	M3*	TES	TOTAL	M3*	TES	TOTAL
2007	diciembre	18.1%	11.0%	15.8%	4.6%	1.1%	2.6%	21.0%	20.1%	20.8%
2008	diciembre	17.0%	15.6%	16.6%	22.0%	18.3%	19.9%	16.1%	13.5%	15.5%
2009	diciembre	7.7%	5.1%	6.9%	2.5%	-1.3%	0.4%	8.6%	10.4%	9.0%
2010	diciembre	11.3%	17.8%	13.3%	9.6%	10.2%	9.9%	11.6%	23.3%	14.3%
2011	diciembre	18.2%	8.9%	15.3%	13.9%	5.8%	9.5%	19.0%	10.9%	17.0%
2012	diciembre	15.5%	2.2%	11.5%	14.1%	-1.7%	5.7%	15.7%	4.6%	13.1%
2013	diciembre	13.7%	13.3%	13.6%	19.5%	8.5%	14.1%	12.7%	16.0%	13.4%
2014	diciembre	8.8%	14.3%	10.3%	2.2%	-1.5%	0.5%	10.0%	23.0%	12.9%
2015	diciembre	11.6%	6.9%	10.3%	-11.9%	3.0%	-5.1%	15.5%	8.6%	13.8%
2016	diciembre	7.4%	17.2%	10.1%	7.5%	-1.0%	3.3%	7.4%	24.8%	11.4%
2017	diciembre	7.3%	7.9%	7.5%	14.8%	-6.4%	4.6%	6.4%	12.6%	8.0%
2018	diciembre	5.6%	19.8%	9.8%	6.2%	29.4%	16.1%	5.5%	17.2%	8.7%
2019	diciembre	8.0%	4.6%	6.9%	-10.2%	-12.8%	-11.4%	10.4%	9.9%	10.3%
2020	enero	9.4%	5.5%	8.1%	-3.4%	-11.0%	-7.2%	11.1%	10.5%	11.0%
	febrero	9.5%	4.1%	7.7%	-1.4%	-8.0%	-4.7%	10.9%	7.7%	9.9%
	marzo	13.6%	0.4%	9.2%	-9.3%	-4.4%	-7.1%	16.9%	1.7%	12.2%
	abril	15.9%	-1.0%	10.3%	-9.8%	-6.4%	-8.3%	19.7%	0.5%	13.8%
	mayo	16.6%	0.4%	11.2%	-12.9%	-3.4%	-8.7%	21.0%	1.4%	14.9%
	junio	16.5%	1.1%	11.4%	-7.7%	-2.8%	-5.5%	20.1%	2.1%	14.5%
	julio	15.8%	1.9%	11.2%	-8.2%	-1.4%	-5.2%	19.3%	2.7%	14.2%
	agosto	14.7%	4.1%	11.2%	-2.4%	-2.4%	-2.4%	17.0%	5.8%	13.6%
	septiembre	13.7%	7.3%	11.6%	-4.2%	1.4%	-1.7%	16.2%	8.8%	14.0%
	octubre	14.2%	6.8%	11.8%	2.6%	5.2%	3.7%	15.7%	7.2%	13.1%
	noviembre	12.2%	8.2%	10.9%	-1.3%	-5.8%	-3.3%	14.1%	11.9%	13.4%
	diciembre	13.6%	9.4%	12.3%	8.8%	-2.3%	3.6%	14.1%	12.2%	13.6%
2021	enero	13.2%	9.5%	12.1%	7.6%	-2.2%	2.9%	13.9%	12.4%	13.5%
	febrero	12.7%	9.7%	11.7%	9.0%	-2.2%	3.7%	13.1%	12.6%	13.0%
	marzo	8.4%	14.0%	10.1%	6.7%	9.6%	8.0%	8.6%	15.1%	10.4%
	abril	6.2%	18.8%	9.9%	7.6%	22.2%	14.2%	6.1%	17.9%	9.3%
	mayo	6.3%	16.5%	9.3%	14.0%	14.9%	14.4%	5.4%	16.9%	8.6%
	junio	6.4%	17.7%	9.8%	10.1%	18.4%	13.9%	6.0%	17.5%	9.1%
	julio	7.4%	18.6%	10.8%	11.3%	22.8%	16.6%	7.0%	17.6%	9.9%
	agosto	7.8%	16.1%	10.3%	9.2%	11.3%	10.2%	7.6%	17.2%	10.3%
	** septiembre	7.5%	14.4%	9.6%	9.3%	14.3%	11.6%	7.3%	14.4%	9.4%
	** octubre	8.2%	14.1%	10.1%	5.2%	18.6%	11.3%	8.6%	13.0%	9.9%
	** noviembre	10.7%	11.4%	11.0%	9.6%	16.0%	12.4%	10.9%	10.5%	10.7%

*No incluye los TES del sector financiero

* A partir de las estadísticas con corte a ago 28 /2020 se excluyeron los CDT y los bonos en poder del Banco de la República, y se reprocesó la serie desde mar 27/2020 hasta la fecha.

Fuente: cálculos DTIE con base en FV, Banco de la República.

** Datos provisionales sujetos a revisión.

ANEXO 3: CARTERA

CUADRO 1
Evolucion de la Cartera Bruta Total¹

Semana	Fecha	Cartera M/L MM\$			Cartera M/E en pesos MM\$			Cartera Total 1/ MM\$			Cartera M/E en US\$1/ (Millones)		
		2021	2022	Var. % Anual	2021	2022	Var. % Anual	2021	2022	Var. % Anual	2021	2022	Var. % Anual
		2022	2022		2022	2022		2022	2022		2022	2022	
1	ene-07	489,638.6	538,487.0	10.0	14,853.8	19,727.9	32.8	504,492.3	558,214.8	10.6	4,270.6	4,879.0	14.2
2	ene-14	489,009.7	539,179.9	10.3	14,853.3	19,457.3	31.0	503,863.0	558,637.2	10.9	4,284.4	4,872.1	13.7
3	ene-21	489,470.1	540,345.1	10.4	15,212.1	19,324.0	27.0	504,682.2	559,669.0	10.9	4,315.2	4,874.5	13.0
4	ene-28	490,276.6	542,658.7	10.7	15,573.0	18,818.1	20.8	505,849.6	561,476.7	11.0	4,375.1	4,725.1	8.0
5	feb-04	489,672.3	543,977.0	11.1	15,608.5	18,602.7	19.2	505,280.7	562,579.7	11.3	4,405.1	4,694.5	6.6
6	feb-11	492,033.3	548,078.0	11.4	15,522.7	18,313.1	18.0	507,556.0	566,391.1	11.6	4,415.3	4,674.7	5.9
7	feb-18	493,415.2	550,714.9	11.6	15,801.4	18,265.6	15.6	509,216.6	568,980.5	11.7	4,444.3	4,651.0	4.6
8	feb-25	493,961.8	553,546.4	12.1	16,095.9	18,060.5	12.2	510,057.7	571,606.9	12.1	4,441.0	4,618.3	4.0
9	mar-04	493,395.4			15,926.2			509,321.7			4,375.1		
10	mar-11	493,855.4			15,689.9			509,545.3			4,388.4		
11	mar-18	495,098.6			15,621.5			510,720.1			4,396.3		
12	mar-25	496,208.2			16,180.2			512,388.3			4,414.3		
13	abr-01	496,049.1			16,358.3			512,407.4			4,446.9		
14	abr-08	495,797.4			16,192.8			511,990.2			4,436.1		
15	abr-15	496,531.9			16,024.3			512,556.2			4,456.7		
16	abr-22	497,951.8			16,403.8			514,355.6			4,506.5		
17	abr-29	498,832.4			16,889.8			515,722.2			4,515.8		
18	may-06	498,933.2			17,188.8			516,122.0			4,565.0		
19	may-13	500,246.9			17,022.6			517,269.5			4,622.1		
20	may-20	501,092.0			17,352.4			518,444.5			4,641.9		
21	may-27	502,392.6			17,533.5			519,926.1			4,719.3		
22	jun-03	502,286.1			16,898.6			519,184.7			4,682.1		
23	jun-10	503,326.2			16,680.4			520,006.6			4,600.2		
24	jun-17	504,479.1			17,544.1			522,023.2			4,673.7		
25	jun-24	505,780.2			17,513.4			523,293.6			4,684.0		
26	jul-01	506,969.4			17,738.3			524,707.7			4,696.2		
27	jul-08	507,279.8			18,157.9			525,437.7			4,741.6		
28	jul-15	508,019.2			18,206.5			526,225.7			4,780.5		
29	jul-22	508,686.2			18,758.7			527,444.9			4,841.6		
30	jul-29	509,684.8			19,127.8			528,812.7			4,945.3		
31	ago-05	509,668.0			19,757.4			529,425.3			5,002.7		
32	ago-12	510,479.8			19,455.7			529,935.5			5,079.5		
33	ago-19	511,516.6			19,774.8			531,291.4			5,103.2		
34	ago-26	513,237.4			19,654.7			532,892.1			5,126.2		
35	sep-02	514,486.6			19,428.0			533,914.6			5,126.1		
36	sep-09	515,000.2			19,639.2			534,639.4			5,118.6		
37	sep-16	517,276.9			19,701.6			536,978.5			5,146.5		
38	sep-23	518,423.0			19,746.3			538,169.4			5,135.8		
39	sep-30	520,748.2			19,484.5			540,232.7			5,152.8		
40	oct-07	521,324.2			19,207.0			540,531.2			5,100.4		
41	oct-14	522,854.7			18,978.0			541,832.7			5,030.6		
42	oct-21	524,344.5			19,028.0			543,372.5			5,033.4		
43	oct-28	527,587.6			18,635.0			546,222.6			4,924.1		
44	nov-04	527,661.7			19,177.7			546,839.4			4,940.5		
45	nov-11	529,692.2			19,237.8			548,929.9			4,947.3		
46	nov-18	531,771.6			19,395.0			551,166.6			4,943.3		
47	nov-25	532,790.5			20,023.8			552,814.3			4,995.8		
48	dic-02	535,122.1			19,812.3			554,934.4			5,017.9		
49	dic-09	536,307.5			19,184.6			555,492.2			4,934.7		
50	dic-16	538,357.7			19,726.9			558,084.6			4,931.9		
51	dic-23	540,411.1			19,495.6			559,906.8			4,881.0		
52	dic-30	540,089.6			19,338.8			559,428.4			4,857.6		

¹ Corresponde a Cartera Ajustada. No incluye la cartera de las entidades financieras especiales (EFE).

Fuente: Formato 281 de la Superintendencia Financiera.

CUADRO 2
Evolucion de la Cartera Bruta por Modalidad¹

Semana	Fecha	Comercial ² MM\$						Consumo ³ MM\$						Microcrédito MM\$						Hipotecaria ⁴ MM\$		
		Moneda Legal			Moneda Extranjera			Moneda Legal			Moneda Extranjera			Moneda Legal			Moneda Extranjera			Moneda Legal		
		2021	2022	Var. % Anual	2021	2022	Var. % Anual	2021	2022	Var. % Anual	2021	2022	Var. % Anual	2021	2022	Var. % Anual	2021	2022	Var. % Anual	2021	2022	Var. % Anual
1	ene-07	242,243.0	259,343.4	7.1	14,401.7	18,965.8	31.7	158,492.1	179,218.8	13.1	451.8	762.1	68.7	13,282.9	14,473.2	9.0	0.3	0.0	0.0	75,620.5	85,451.6	13.0
2	ene-14	241,771.6	259,355.0	7.3	14,399.3	18,701.3	29.9	158,372.2	179,782.8	13.5	453.7	755.9	66.6	13,270.9	14,471.1	9.0	0.3	0.0	0.0	75,595.0	85,571.0	13.2
3	ene-21	242,049.2	259,448.7	7.2	14,749.4	18,585.2	26.0	158,470.4	180,578.3	14.0	462.4	738.8	59.8	13,300.5	14,543.7	9.3	0.3	0.0	0.0	75,650.1	85,774.4	13.4
4	ene-28	242,094.1	260,746.8	7.7	15,102.4	18,076.1	19.7	159,004.1	181,433.4	14.1	470.3	742.0	57.8	13,369.7	14,640.5	9.5	0.3	0.0	0.0	75,808.7	85,837.9	13.2
5	feb-04	241,898.3	261,478.7	8.1	15,148.5	17,884.4	18.1	158,660.3	181,878.0	14.6	459.7	718.2	56.2	13,361.4	14,657.8	9.7	0.3	0.0	0.0	75,752.3	85,962.4	13.5
6	feb-11	243,584.1	264,376.1	8.5	15,063.9	17,596.5	16.8	159,111.2	182,842.1	14.9	458.5	716.6	56.3	13,383.8	14,689.1	9.8	0.3	0.0	0.0	75,954.2	86,170.5	13.5
7	feb-18	244,292.4	265,503.4	8.7	15,345.3	17,557.7	14.4	159,475.8	184,016.2	15.4	455.8	707.8	55.3	13,390.2	14,722.1	9.9	0.3	0.0	0.0	76,256.8	86,473.2	13.4
8	feb-25	244,072.7	266,851.5	9.3	15,631.9	17,353.6	11.0	159,836.4	185,028.7	15.8	463.8	706.9	52.4	13,459.3	14,812.4	10.1	0.3	0.0	0.0	76,593.4	86,853.7	13.4
9	mar-04	243,674.8			15,464.6			159,662.0			461.3			13,442.6			0.3			76,616.0		
10	mar-11	243,521.3			15,230.3			160,149.6			459.3			13,447.8			0.3			76,736.7		
11	mar-18	244,155.8			15,167.5			160,559.6			453.7			13,472.4			0.3			76,910.8		
12	mar-25	244,502.6			15,703.8			161,130.0			476.1			13,507.6			0.3			77,067.9		
13	abr-01	244,572.7			15,871.4			160,707.0			486.6			13,534.8			0.3			77,234.6		
14	abr-08	244,713.9			15,700.3			160,296.6			492.2			13,481.0			0.3			77,305.9		
15	abr-15	245,001.3			15,540.3			160,601.0			483.8			13,477.9			0.2			77,451.7		
16	abr-22	245,777.0			15,905.6			161,022.0			498.0			13,510.6			0.2			77,642.1		
17	abr-29	246,004.4			16,362.8			161,306.1			526.8			13,546.0			0.2			77,976.0		
18	may-06	246,639.0			16,645.3			160,773.8			543.3			13,494.3			0.2			78,026.2		
19	may-13	247,619.6			16,477.6			161,013.5			544.8			13,471.6			0.2			78,142.2		
20	may-20	248,109.8			16,795.3			161,270.5			556.9			13,456.5			0.2			78,255.3		
21	may-27	249,046.9			16,959.0			161,344.3			574.3			13,500.7			0.1			78,500.7		
22	jun-03	248,667.9			16,348.1			161,363.5			550.3			13,496.1			0.2			78,758.5		
23	jun-10	249,250.8			16,118.6			161,743.7			561.6			13,467.2			0.2			78,864.5		
24	jun-17	249,877.6			16,953.1			162,146.1			590.8			13,463.6			0.2			78,991.8		
25	jun-24	250,502.0			16,903.9			162,567.8			609.4			13,495.0			0.1			79,215.4		
26	jul-01	251,237.2			17,116.5			162,659.9			621.7			13,510.9			0.1			79,561.5		
27	jul-08	251,436.3			17,511.0			162,712.2			646.8			13,481.4			0.1			79,649.9		
28	jul-15	251,392.2			17,563.2			163,265.1			643.2			13,517.7			0.1			79,844.2		
29	jul-22	251,086.8			18,085.6			164,046.5			672.9			13,560.9			0.1			79,992.0		
30	jul-29	250,923.2			18,448.0			164,640.7			679.7			13,681.7			0.1			80,439.2		
31	ago-05	251,044.4			19,073.2			164,439.8			684.0			13,649.2			0.1			80,534.5		
32	ago-12	251,025.2			18,787.6			165,051.6			668.0			13,687.4			0.1			80,715.6		
33	ago-19	251,262.3			19,112.5			165,655.2			662.2			13,727.1			0.1			80,872.1		
34	ago-26	251,939.0			18,993.5			166,385.2			661.1			13,837.0			0.1			81,076.2		
35	sep-02	252,308.0			18,822.9			166,888.2			605.0			13,875.8			0.1			81,414.6		
36	sep-09	252,090.5			18,989.4			167,434.1			649.7			13,894.3			0.1			81,581.3		
37	sep-16	253,325.3			19,055.2			168,202.6			646.3			13,946.1			0.0			81,803.0		
38	sep-23	253,390.2			19,086.0			168,985.5			660.3			14,028.9			0.0			82,018.4		
39	sep-30	254,224.6			18,829.3			169,977.6			655.1			14,086.0			0.0			82,460.0		
40	oct-07	254,456.3			18,562.1			170,175.2			644.9			14,100.7			0.0			82,592.1		
41	oct-14	254,599.3			18,326.1			171,279.0			651.9			14,152.7			0.0			82,823.7		
42	oct-21	255,084.0			18,363.3			172,087.4			664.6			14,189.5			0.0			82,983.6		
43	oct-28	256,526.6			17,960.7			173,255.8			674.3			14,297.3			0.0			83,507.9		
44	nov-04	256,762.5			18,488.6			173,098.4			689.1			14,267.9			0.0			83,532.9		
45	nov-11	257,522.0			18,531.2			174,180.1			706.5			14,313.1			0.0			83,676.9		
46	nov-18	258,196.8			18,675.9			175,126.8			719.0			14,365.0			0.0			84,083.1		
47	nov-25	257,753.6			19,273.7			176,500.8			750.0			14,467.3			0.0			84,068.8		
48	dic-02	259,308.7			19,066.3			176,974.4			745.9			14,489.9			0.0			84,349.1		
49	dic-09	259,758.6			18,442.6			177,618.2			742.1			14,471.8			0.0			84,458.9		
50	dic-16	260,971.9			18,985.8			178,128.7			741.1			14,509.8			0.0			84,747.2		
51	dic-23	261,929.1			18,750.8			178,893.2			744.9			14,545.4			0.0			85,043.5		
52	dic-30	260,436.4			18,588.9			179,622.7			749.8			14,552.4			0.0			85,478.2		

1 Corresponde a Cartera Ajustada. No incluye la cartera de las entidades financieras especiales (EFE).

2/ Incluye ajuste por leasing operativo

3/ Incluye tarjetas de crédito y avances de todos los plazos.

4/ Corresponde a créditos otorgados para adquisición de vivienda, incluye los ajustes de titularización de cartera hipotecaria y por ventas de cartera para manejo a través de derechos fiduciarios.

Fuente: Formato 281 de la Superintendencia Financiera.

CUADRO 3
Desembolsos y Tasas de Interés Cartera Comercial ¹
Moneda Legal

Semana	Fecha 2022	Comercial ²				Ordinario				Preferencial				Tesorería			
		Desembolsos MM\$		Tasa de interés % ³		Desembolsos MM\$		Tasa de interés % ³		Desembolsos MM\$		Tasa de interés % ³		Desembolsos MM\$		Tasa de interés % ³	
		2021	2022	2021	2022	2021	2022	2021	2022	2021	2022	2021	2022	2021	2022	2021	2022
1	ene-07	2,043.3	1,497.9	6.64	7.85	645.9	684.6	8.07	9.17	1,011.4	676.9	4.33	6.20	386.0	136.4	10.31	9.37
2	ene-14	1,981.2	2,362.7	6.62	8.22	769.4	934.1	7.56	8.81	1,049.0	997.2	5.99	6.90	162.8	431.5	6.30	9.98
3	ene-21	2,887.8	2,737.6	6.36	7.83	1,099.6	1,170.2	7.68	9.01	1,669.5	1,379.1	5.36	6.84	118.7	188.3	8.30	7.76
4	ene-28	2,882.7	3,859.4	6.25	7.79	1,350.9	1,624.6	7.71	8.77	1,429.4	1,773.0	4.73	6.64	102.4	461.8	8.18	8.77
5	feb-04	1,831.6	3,226.3	6.64	7.90	932.0	1,448.3	7.84	9.03	831.6	1,637.0	5.11	6.93	68.0	141.0	9.02	7.53
6	feb-11	3,816.6	5,013.7	5.44	8.30	1,954.1	2,327.1	6.29	8.66	1,682.2	2,466.6	4.35	7.98	180.2	220.0	6.45	8.19
7	feb-18	3,180.9	3,733.8	5.91	8.39	1,266.1	1,944.7	7.36	9.40	1,811.5	1,618.2	4.75	7.18	103.2	170.9	8.36	8.30
8	feb-25	3,542.7	4,384.8	5.95	8.46	1,580.7	1,818.9	7.61	9.88	1,847.9	2,190.0	4.41	7.52	114.2	375.8	7.75	7.12
9	mar-04	2,682.6		6.15		1,029.8		7.48		1,463.5		4.70		189.2		10.12	
10	mar-11	2,294.2		6.22		1,079.8		7.51		1,045.7		4.75		168.7		7.07	
11	mar-18	3,013.9		5.96		1,320.8		7.26		1,462.0		4.66		231.1		6.78	
12	mar-25	3,071.7		5.50		1,225.9		6.94		1,731.3		4.42		114.6		6.41	
13	abr-01	3,316.9		5.46		1,272.8		7.22		2,002.8		4.30		41.2		7.71	
14	abr-08	2,635.4		5.30		1,153.7		6.70		1,320.1		3.93		161.6		6.41	
15	abr-15	2,757.2		6.02		1,215.6		7.27		1,365.7		4.79		175.9		6.90	
16	abr-22	3,168.0		5.64		1,333.6		6.96		1,681.8		4.46		152.6		7.16	
17	abr-29	4,231.7		5.47		1,795.5		6.92		2,265.3		4.23		170.8		6.74	
18	may-06	2,806.4		5.33		887.7		7.10		1,834.9		4.34		83.8		8.14	
19	may-13	3,166.4		5.16		1,212.5		6.74		1,747.9		3.98		206.1		5.88	
20	may-20	2,743.0		5.34		1,045.2		6.83		1,632.0		4.28		65.9		8.16	
21	may-27	3,948.1		5.67		1,646.1		6.91		2,108.8		4.67		193.1		5.91	
22	jun-03	2,774.7		6.09		1,197.2		7.25		1,470.1		5.07		107.4		7.18	
23	jun-10	2,897.0		5.77		991.6		7.33		1,736.4		4.81		169.0		6.43	
24	jun-17	2,905.9		5.99		1,113.1		7.31		1,701.5		4.98		91.4		8.81	
25	jun-24	3,416.2		5.80		1,494.1		6.86		1,769.8		4.72		152.3		7.89	
26	jul-01	3,968.2		5.89		1,700.7		7.25		2,115.4		4.68		152.2		7.34	
27	jul-08	2,250.3		5.74		899.4		7.39		1,265.4		4.39		85.5		8.39	
28	jul-15	2,795.3		5.85		1,217.4		7.32		1,441.9		4.52		136.0		6.83	
29	jul-22	2,318.7		6.53		976.1		7.21		1,027.6		4.90		314.9		9.70	
30	jul-29	3,552.8		5.89		1,607.9		7.31		1,806.1		4.55		138.8		6.92	
31	ago-05	2,271.4		6.11		1,026.5		7.46		1,157.2		4.74		87.7		8.49	
32	ago-12	2,603.9		6.15		1,220.5		7.22		1,288.1		4.93		95.3		8.94	
33	ago-19	2,501.9		5.71		974.4		7.43		1,435.1		4.37		92.4		8.30	
34	ago-26	3,458.5		5.74		1,393.7		7.37		1,912.5		4.41		152.3		7.59	
35	sep-02	3,464.2		6.25		1,589.8		7.45		1,757.2		5.07		117.2		7.54	
36	sep-09	2,944.8		6.09		1,157.9		7.34		1,636.7		5.10		150.1		7.21	
37	sep-16	3,514.0		6.07		1,564.0		6.93		1,824.5		5.19		125.4		8.10	
38	sep-23	3,211.7		6.05		1,325.7		7.40		1,637.7		4.87		248.2		6.62	
39	sep-30	4,254.1		6.10		1,964.9		7.55		2,062.9		4.70		226.3		6.37	
40	oct-07	2,991.6		6.92		1,218.0		7.65		1,254.2		5.05		519.4		9.74	
41	oct-14	3,023.8		6.60		1,353.4		7.67		1,453.3		5.55		217.0		7.00	
42	oct-21	2,593.7		6.45		1,112.2		7.57		1,213.4		5.60		268.0		5.63	
43	oct-28	4,936.5		6.28		2,329.2		7.53		2,359.3		5.06		248.0		6.01	
44	nov-04	2,197.3		6.75		1,001.5		8.02		989.6		5.70		206.2		5.60	
45	nov-11	2,881.7		6.94		1,378.5		7.91		1,240.7		5.92		262.6		6.62	
46	nov-18	2,406.9		7.01		1,277.1		7.83		982.1		5.93		147.8		7.11	
47	nov-25	3,212.3		6.91		1,594.9		8.08		1,227.9		5.65		389.5		6.09	
48	dic-02	4,614.3		6.72		2,009.6		8.14		2,448.8		5.52		156.0		7.26	
49	dic-09	2,874.7		6.88		1,214.3		8.20		1,410.3		5.65		250.2		7.44	
50	dic-16	4,712.5		7.13		2,347.9		8.04		2,183.3		6.14		181.2		7.26	
51	dic-23	4,081.2		7.48		1,978.4		8.37		1,900.3		6.55		202.5		7.62	
52	dic-30	4,269.5		6.98		1,729.3		8.19		2,422.4		6.13		117.8		6.63	

1/ Incluye leasing financiero

2/ Promedio ponderado por monto de las tasa de los créditos ordinarios, de tesorería y preferenciales. No incluye construcción de vivienda.

3/ Promedio ponderado por monto

Fuente: Formato 088 de la Superintendencia Financiera.

CUADRO 4

Desembolsos y Tasas de Interés Cartera de Consumo y Tarjeta de crédito ¹

Moneda Legal

Semana	Fecha	Consumo ²				Tarjetas de Crédito ³			
		Desembolsos MM\$		Tasa de interés % ⁴		Desembolsos MM\$		Tasa de interés % ⁴	
		2022	2021	2022	2021	2022	2021	2022	2021
1	ene-07	936	1,419	15.00	16.87	487	672	23.97	24.57
2	ene-14	882	1,437	15.47	17.27	434	680	23.90	24.35
3	ene-21	1,412	2,179	14.75	16.96	499	738	23.78	24.34
4	ene-28	2,056	2,462	14.17	16.26	517	741	23.67	24.28
5	feb-04	1,430	2,383	14.66	16.46	539	741	24.07	24.69
6	feb-11	1,661	2,264	14.38	16.79	525	731	24.09	25.07
7	feb-18	1,820	2,630	14.14	16.82	527	723	24.13	25.18
8	feb-25	2,841	2,985	13.26	16.28	577	741	24.13	25.05
9	mar-04	1,765		13.84		583		24.12	
10	mar-11	1,867		13.92		547		24.17	
11	mar-18	1,910		13.62		559		24.22	
12	mar-25	2,061		13.55		531		24.26	
13	abr-01	1,785		13.38		455		24.16	
14	abr-08	1,594		14.05		537		24.00	
15	abr-15	1,923		13.82		495		23.77	
16	abr-22	1,945		13.49		509		23.85	
17	abr-29	2,553		13.08		500		23.71	
18	may-06	1,289		13.69		485		23.90	
19	may-13	1,561		13.88		560		23.83	
20	may-20	1,413		13.88		591		24.03	
21	may-27	2,072		13.44		622		23.85	
22	jun-03	1,926		13.79		628		23.88	
23	jun-10	1,370		14.26		609		24.00	
24	jun-17	1,496		14.18		661		23.93	
25	jun-24	1,983		13.70		709		23.81	
26	jul-01	2,417		13.78		735		23.75	
27	jul-08	1,326		14.71		674		23.93	
28	jul-15	1,951		14.54		718		23.84	
29	jul-22	1,661		14.35		663		23.88	
30	jul-29	2,720		13.83		693		23.41	
31	ago-05	1,685		14.70		676		23.74	
32	ago-12	1,766		14.58		651		23.77	
33	ago-19	1,681		14.63		630		23.88	
34	ago-26	2,505		13.84		666		23.61	
35	sep-02	2,523		14.02		691		23.51	
36	sep-09	1,991		15.02		644		23.71	
37	sep-16	2,207		14.84		677		23.44	
38	sep-23	2,300		14.32		674		23.49	
39	sep-30	2,844		13.85		701		23.33	
40	oct-07	2,184		14.98		721		23.62	
41	oct-14	2,457		14.68		692		23.63	
42	oct-21	2,022		14.57		664		23.61	
43	oct-28	2,996		13.71		911		23.42	
44	nov-04	1,772		14.67		642		23.76	
45	nov-11	2,528		14.95		714		23.84	
46	nov-18	2,084		15.21		809		23.83	
47	nov-25	2,722		14.64		865		23.95	
48	dic-02	2,759		14.64		944		23.83	
49	dic-09	1,645		15.72		821		24.80	
50	dic-16	2,305		15.50		804		24.67	
51	dic-23	2,299		15.07		950		24.60	
52	dic-30	1,936		15.23		683		24.51	

1/ Incluye leasing financiero.

2/ Incluye créditos en pesos y en UVR.

3/ Promedio ponderado por monto. No incluye avances ni compras a 1 mes.

4/ Corresponde al promedio ponderado por monto de la tasa de los desembolsos en pesos y en UVR. Antes de realizar el promedio ponderado, a la tasa de interés de los créditos en UVR se les sumó la variación anual de la UVR de la respectiva semana.

Fuente: Formato 088 de la Superintendencia Financiera.

CUADRO 5

Desembolsos y Tasas de Interés Cartera de Microcrédito e Hipotecaria¹

Moneda Legal

Semana	Fecha 2022	Microcrédito				Hipotecaria ²							
		Desembolsos MM\$		Tasa de interés % ³		Construcción		Adquisición					
		2021	2022	2021	2022	Desembolsos MM\$	Tasa de interés % ⁴	Desembolsos MM\$	Tasa de interés % ⁴				
						2021	2022	2021	2022	2021	2022	2021	2022
1	ene-07	62	64	38.12	39.24	22	24	7.04	8.68	170	163	9.40	9.37
2	ene-14	84	103	38.67	39.27	25	25	6.94	7.54	141	139	9.27	9.46
3	ene-21	123	155	39.06	38.71	43	35	7.26	8.53	206	223	9.40	9.42
4	ene-28	160	167	37.47	37.70	49	65	7.87	7.94	461	283	9.45	9.53
5	feb-04	113	145	38.50	37.79	86	54	6.78	9.06	211	280	9.32	9.56
6	feb-11	122	161	39.40	38.33	32	49	6.57	9.15	388	353	9.41	9.75
7	feb-18	134	171	38.98	37.67	42	52	7.11	8.83	491	418	9.37	9.73
8	feb-25	175	177	37.66	37.46	40	69	8.14	8.70	631	442	9.08	9.84
9	mar-04	122		38.56		27		8.08		299		9.16	
10	mar-11	136		38.44		44		7.17		334		9.08	
11	mar-18	153		38.59		41		7.04		363		9.05	
12	mar-25	129		38.09		50		6.53		321		9.12	
13	abr-01	140		37.37		29		7.48		448		9.05	
14	abr-08	83		39.06		29		7.50		268		9.11	
15	abr-15	112		38.03		52		6.78		316		9.00	
16	abr-22	138		38.20		33		7.63		367		8.96	
17	abr-29	169		36.88		39		6.85		600		9.00	
18	may-06	55		38.70		41		6.92		243		8.95	
19	may-13	96		38.71		48		6.45		297		8.86	
20	may-20	88		38.69		25		6.88		261		8.91	
21	may-27	123		37.65		45		7.24		495		8.86	
22	jun-03	108		37.38		33		7.35		483		8.85	
23	jun-10	143		39.18		31		7.32		254		9.00	
24	jun-17	93		38.77		22		7.54		256		8.88	
25	jun-24	125		38.41		41		6.61		376		8.94	
26	jul-01	131		36.75		49		6.76		608		8.82	
27	jul-08	84		38.81		36		7.48		239		8.97	
28	jul-15	137		38.05		33		7.07		349		8.94	
29	jul-22	117		37.58		27		7.44		305		8.96	
30	jul-29	172		36.34		93		6.97		705		8.90	
31	ago-05	119		37.55		33		7.83		285		8.96	
32	ago-12	130		37.91		45		7.03		332		8.95	
33	ago-19	122		36.87		45		7.59		286		8.93	
34	ago-26	161		36.87		29		7.70		444		9.06	
35	sep-02	155		35.62		30		7.38		530		9.00	
36	sep-09	134		38.50		48		6.57		303		9.04	
37	sep-16	144		37.97		48		7.50		330		9.09	
38	sep-23	149		37.39		42		6.92		398		9.03	
39	sep-30	185		34.95		59		8.32		700		9.08	
40	oct-07	115		38.31		35		7.29		288		9.11	
41	oct-14	151		38.04		47		7.13		363		9.13	
42	oct-21	121		37.92		26		8.06		284		9.11	
43	oct-28	183		36.55		92		7.43		751		9.07	
44	nov-04	106		37.28		40		7.84		209		9.22	
45	nov-11	156		38.03		53		7.59		300		9.25	
46	nov-18	137		37.61		56		7.42		274		9.29	
47	nov-25	179		37.15		81		7.72		429		9.26	
48	dic-02	170		36.38		71		8.16		540		9.24	
49	dic-09	119		37.43		42		7.66		257		9.41	
50	dic-16	161		37.94		92		7.70		392		9.48	
51	dic-23	150		37.56		74		7.60		442		9.44	
52	dic-30	123		35.64		42		8.17		635		9.43	

1/ Incluye leasing financiero.

2/ Incluye créditos en pesos y en UVR.

3/ Promedio ponderado por monto

4/ Corresponde al promedio ponderado por monto de la tasa de los desembolsos en pesos y en UVR. Antes de realizar el promedio ponderado, a la tasa de interés de los créditos en UVR se les sumó la variación anual de la UVR de la respectiva semana.

Fuente: Formato 088 de la Superintendencia Financiera.

GRAFICO 1

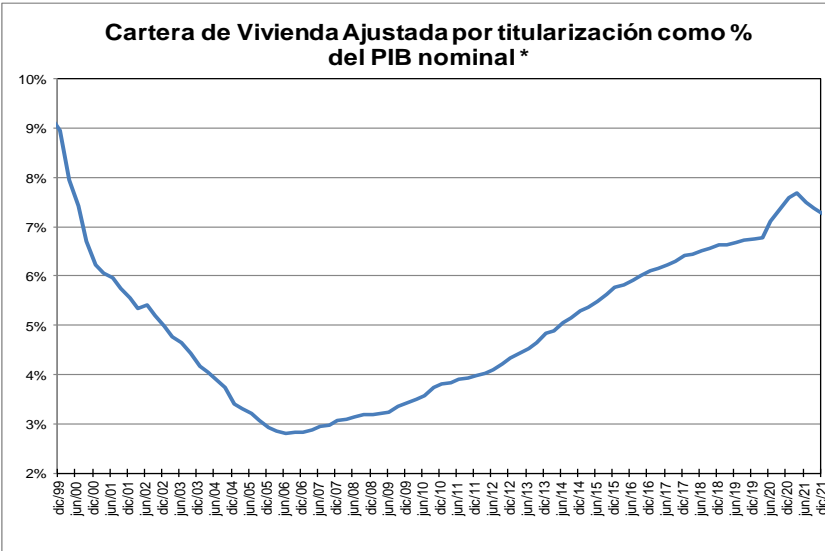
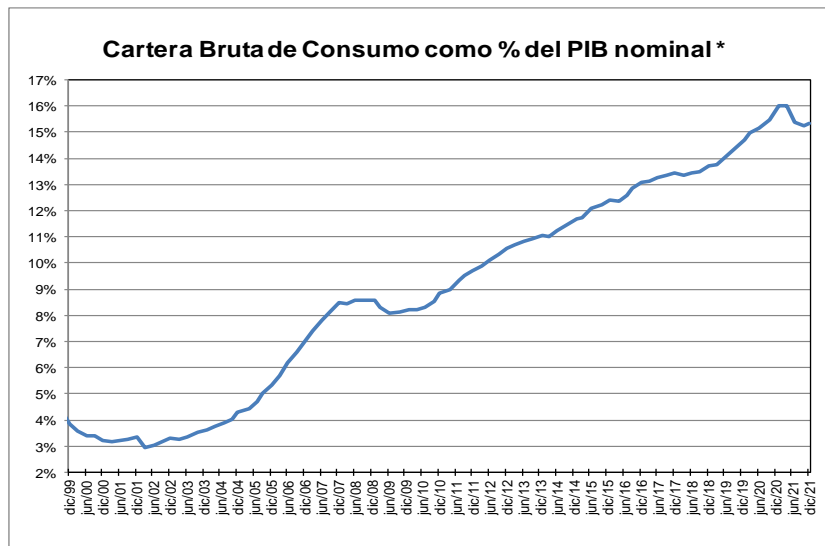
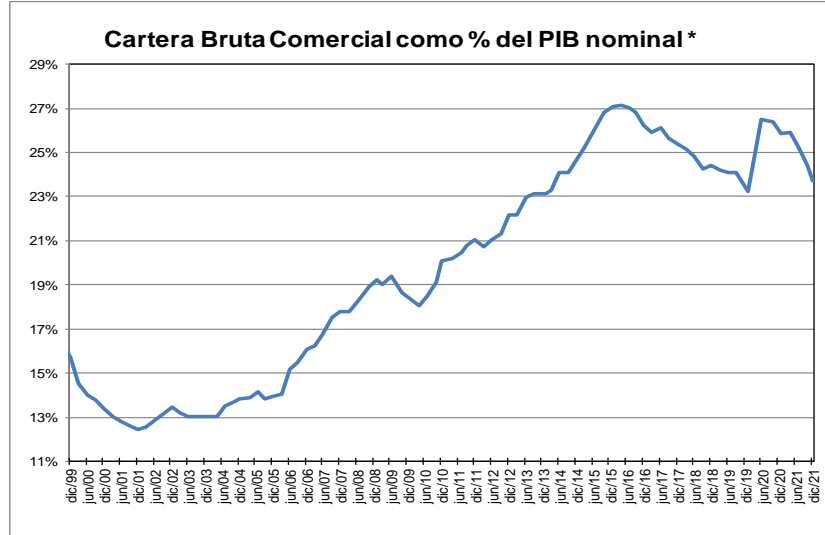
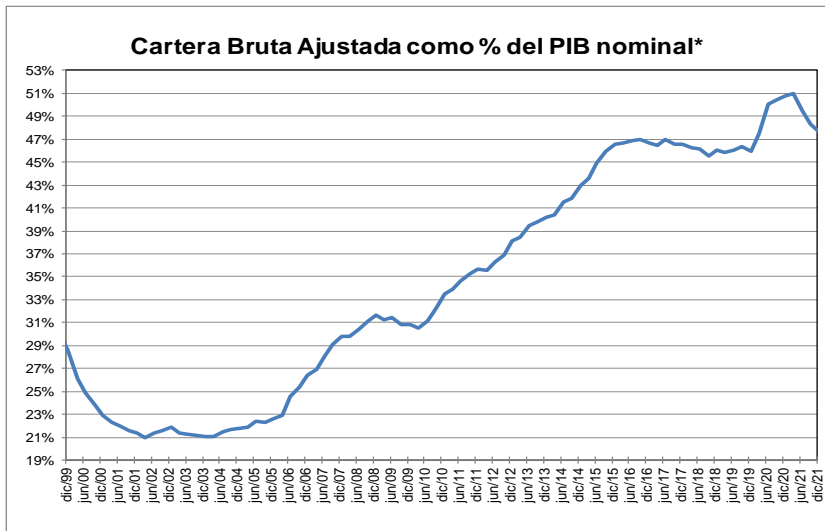

* Corresponde a cartera en moneda total y no incluye la cartera de las entidades financieras especiales. El PIB se refiere al nominal sin desestacionalizar.

Fuente: A partir de 2002 Formato 281 de la Superintendencia financiera de Colombia y ajustes del BR. Antes balances mensuales.

GRAFICO 2
Cartera e Inversiones (brutas) / Total Activos *
(Moneda Total)

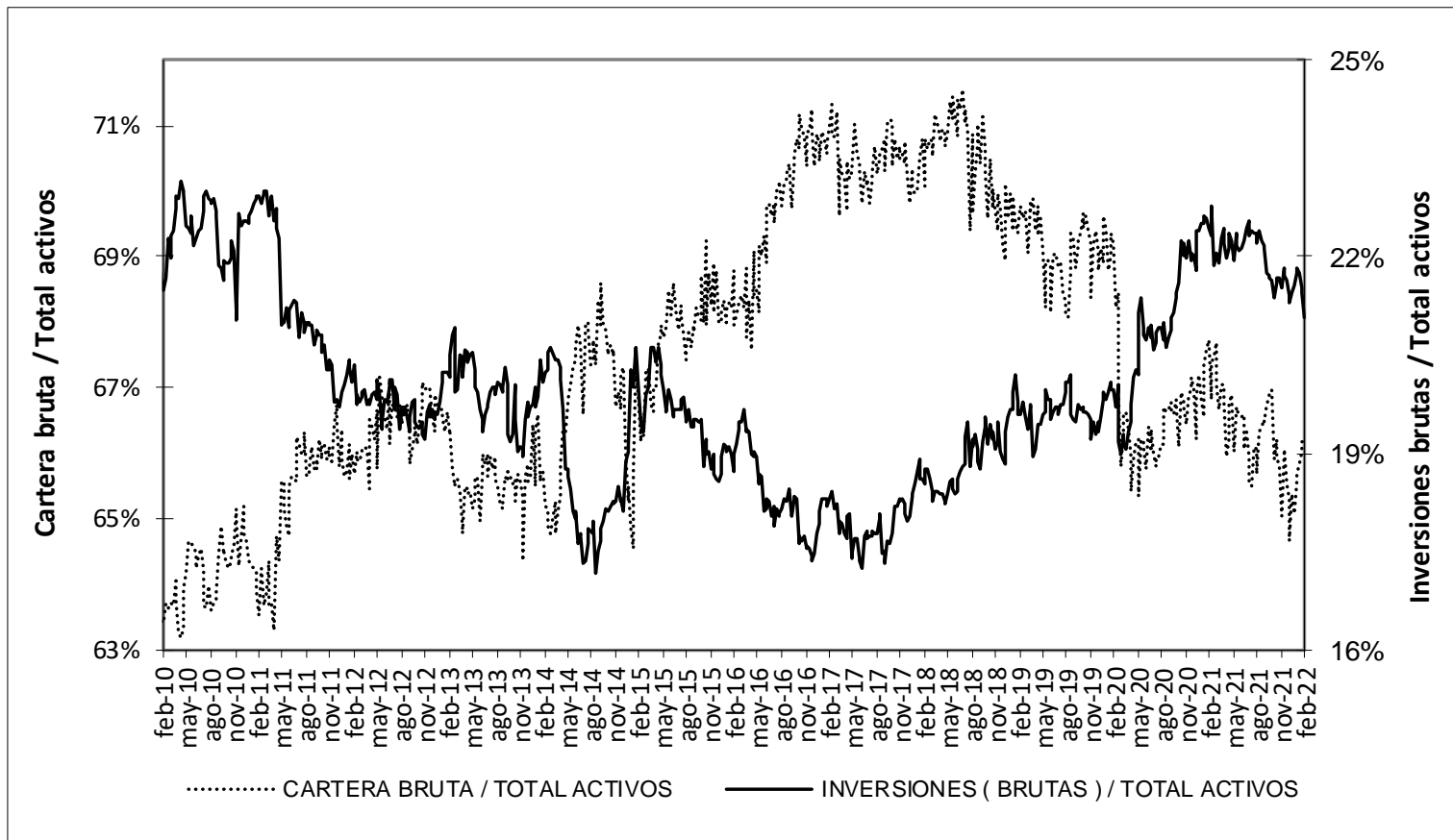

* Sin entidades financieras especiales

Fuente: Banco de la República

ANEXO 4. MERCADO CAMBIARIO

Gráfico 1

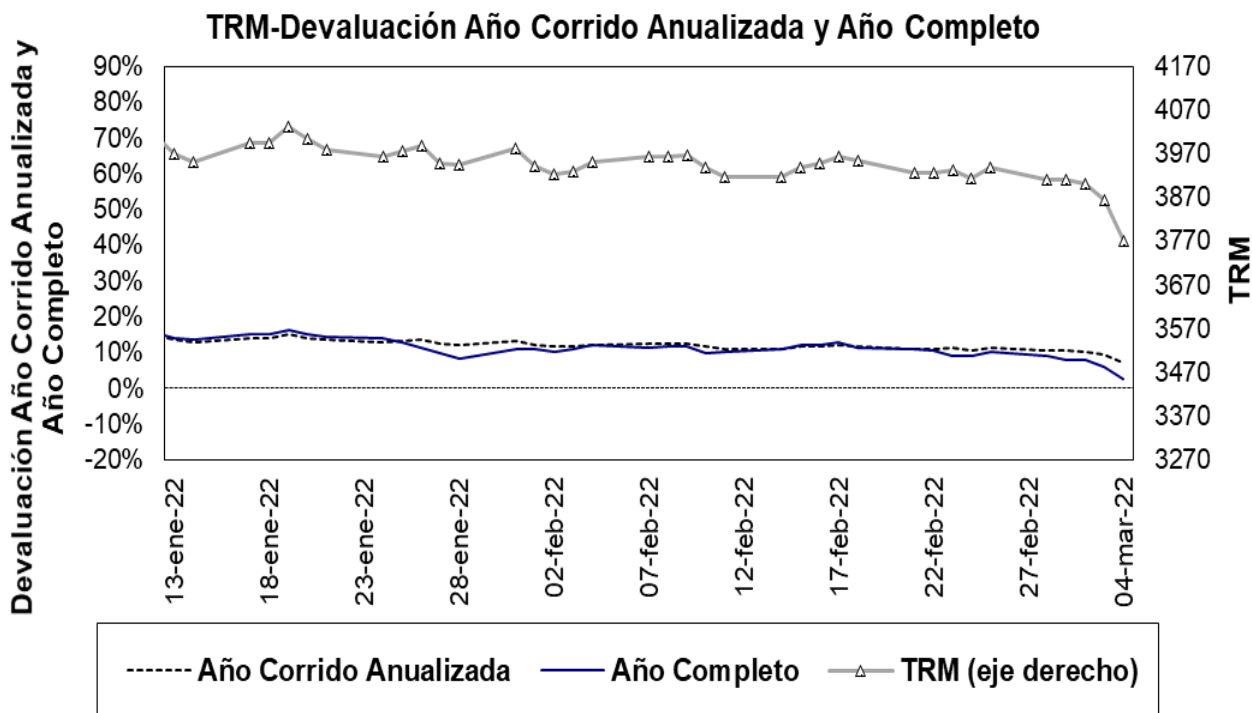

Fuente: Superfinanciera, Banco de la República

Gráfico 2⁵

Indice de tasa de cambio real promedio
Promedio total-ponderaciones según promedios móviles de orden 12

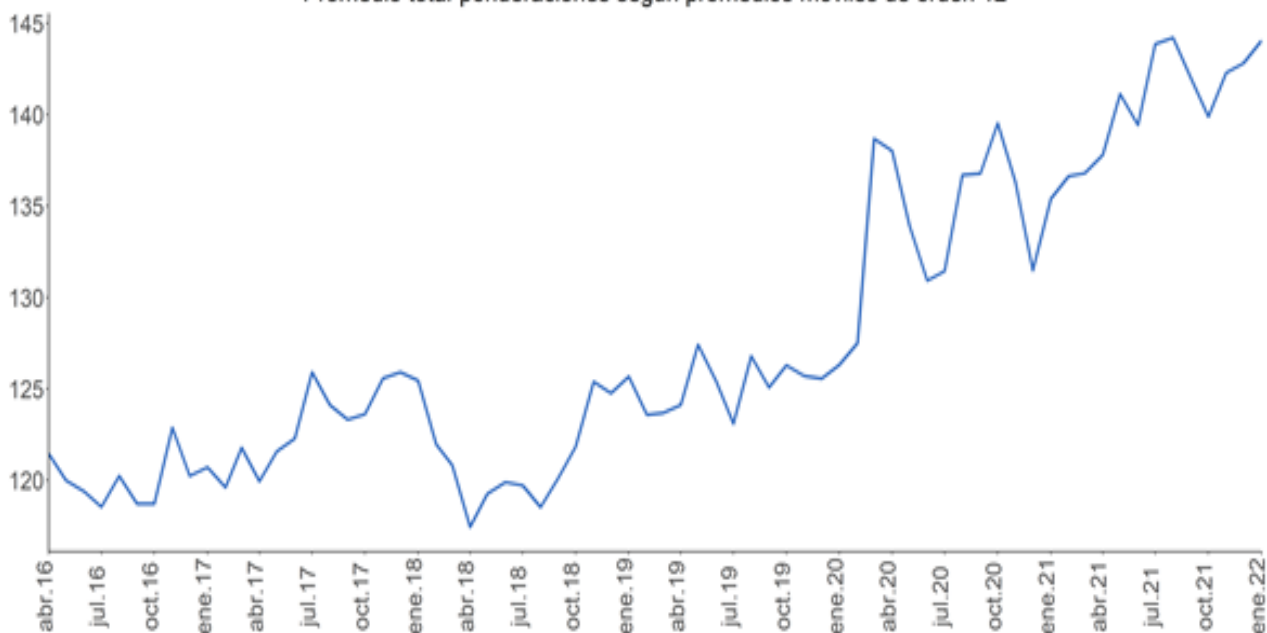

Fuente: Banco de la República.

⁵ El índice de la tasa de cambio real (ITCR) es un precio relativo que compara el valor de una canasta de bienes para dos países distintos y los expresa en la misma moneda. Este cálculo se lleva a cabo mediante un promedio geométrico ponderado de los niveles de relación entre Colombia y sus principales socios comerciales.

ANEXO 5: MERCADO FORWARD⁶

Cuadro 3

SALDOS DE OPERACIONES FORWARD												
millones de USD	SALDOS DE COMPRA DE LOS IMC CON:				SALDOS DE VENTA DE LOS IMC CON:				SALDOS NETOS DE COMPRA DE LOS IMC CON: (compras-ventas)			SALDO COMPRAS NETAS IMC
	Fondos Pensiones	Intragrupoy Offshore	Interbancario	Resto	Fondos Pensiones	Intragrupoy Offshore	Interbancario	Resto	Fondos Pensiones	Intragrupoy Offshore	Resto	
3-feb-22	\$ 10,718	\$ 17,861	\$ 20,842	\$ 4,489	\$ 1,953	\$ 27,500	\$ 20,842	\$ 7,703	\$ 8,765	-\$ 9,639	-\$ 3,215	-\$ 4,089
4-feb-22	\$ 10,859	\$ 18,070	\$ 20,819	\$ 4,486	\$ 2,051	\$ 27,567	\$ 20,819	\$ 7,678	\$ 8,808	-\$ 9,497	-\$ 3,192	-\$ 3,881
7-feb-22	\$ 10,874	\$ 18,107	\$ 20,600	\$ 4,540	\$ 2,339	\$ 27,581	\$ 20,600	\$ 7,616	\$ 8,536	-\$ 9,474	-\$ 3,075	-\$ 4,014
8-feb-22	\$ 10,898	\$ 18,947	\$ 20,759	\$ 4,552	\$ 2,266	\$ 28,202	\$ 20,759	\$ 7,615	\$ 8,632	-\$ 9,256	-\$ 3,063	-\$ 3,687
9-feb-22	\$ 10,740	\$ 19,425	\$ 20,364	\$ 4,608	\$ 2,146	\$ 28,505	\$ 20,364	\$ 7,669	\$ 8,594	-\$ 9,080	-\$ 3,061	-\$ 3,546
10-feb-22	\$ 10,493	\$ 18,918	\$ 19,522	\$ 4,508	\$ 2,043	\$ 26,852	\$ 19,522	\$ 7,940	\$ 8,450	-\$ 7,934	-\$ 3,432	-\$ 2,915
11-feb-22	\$ 10,659	\$ 19,168	\$ 20,247	\$ 4,586	\$ 2,298	\$ 26,945	\$ 20,247	\$ 8,081	\$ 8,361	-\$ 7,777	-\$ 3,496	-\$ 2,911
14-feb-22	\$ 10,780	\$ 19,904	\$ 20,595	\$ 4,537	\$ 2,150	\$ 27,732	\$ 20,595	\$ 8,062	\$ 8,630	-\$ 7,828	-\$ 3,525	-\$ 2,723
15-feb-22	\$ 10,887	\$ 20,778	\$ 20,819	\$ 4,519	\$ 1,909	\$ 28,660	\$ 20,819	\$ 8,017	\$ 8,978	-\$ 7,882	-\$ 3,498	-\$ 2,402
16-feb-22	\$ 10,946	\$ 20,138	\$ 21,066	\$ 4,532	\$ 2,006	\$ 28,387	\$ 21,066	\$ 7,949	\$ 8,939	-\$ 8,249	-\$ 3,418	-\$ 2,728
17-feb-22	\$ 10,853	\$ 19,453	\$ 20,651	\$ 4,361	\$ 2,030	\$ 27,175	\$ 20,651	\$ 7,816	\$ 8,823	-\$ 7,721	-\$ 3,455	-\$ 2,353
18-feb-22	\$ 11,179	\$ 19,905	\$ 20,931	\$ 4,341	\$ 2,389	\$ 27,271	\$ 20,931	\$ 7,850	\$ 8,790	-\$ 7,366	-\$ 3,509	-\$ 2,085
21-feb-22	\$ 11,179	\$ 20,137	\$ 21,121	\$ 4,472	\$ 2,389	\$ 27,558	\$ 21,121	\$ 7,906	\$ 8,790	-\$ 7,422	-\$ 3,433	-\$ 2,065
22-feb-22	\$ 11,192	\$ 20,752	\$ 20,995	\$ 4,408	\$ 2,550	\$ 27,677	\$ 20,995	\$ 7,958	\$ 8,642	-\$ 6,925	-\$ 3,550	-\$ 1,833
23-feb-22	\$ 11,179	\$ 21,812	\$ 21,180	\$ 4,365	\$ 2,620	\$ 27,883	\$ 21,180	\$ 8,046	\$ 8,559	-\$ 6,071	-\$ 3,681	-\$ 1,193
24-feb-22	\$ 10,470	\$ 19,302	\$ 19,922	\$ 4,353	\$ 2,022	\$ 25,352	\$ 19,922	\$ 7,998	\$ 8,448	-\$ 6,050	-\$ 3,645	-\$ 1,247
25-feb-22	\$ 10,625	\$ 19,633	\$ 19,586	\$ 4,219	\$ 2,274	\$ 25,033	\$ 19,586	\$ 8,097	\$ 8,351	-\$ 5,400	-\$ 3,878	-\$ 927
28-feb-22	\$ 10,622	\$ 19,685	\$ 19,571	\$ 4,137	\$ 2,150	\$ 25,092	\$ 19,571	\$ 8,085	\$ 8,473	-\$ 5,407	-\$ 3,948	-\$ 882
1-mar-22	\$ 10,901	\$ 19,928	\$ 19,581	\$ 4,208	\$ 2,375	\$ 24,985	\$ 19,581	\$ 8,276	\$ 8,526	-\$ 5,057	-\$ 4,068	-\$ 599
2-mar-22	\$ 10,817	\$ 20,634	\$ 19,861	\$ 4,135	\$ 2,371	\$ 25,101	\$ 19,861	\$ 8,659	\$ 8,446	-\$ 4,467	-\$ 4,523	-\$ 544
3-mar-22	\$ 10,611	\$ 21,251	\$ 19,829	\$ 4,125	\$ 2,270	\$ 24,898	\$ 19,829	\$ 9,191	\$ 8,341	-\$ 3,647	-\$ 5,066	-\$ 371

Fuente: Sistemas de negociación y registro de divisas. Cálculos: DOAM.

Gráfico 1

SALDOS DE COMPRA Y VENTA DE FORWARDS DE LOS IMC AL RESTO DE AGENTES (Excluye interbancario, FPC, intragrupo y offshore)

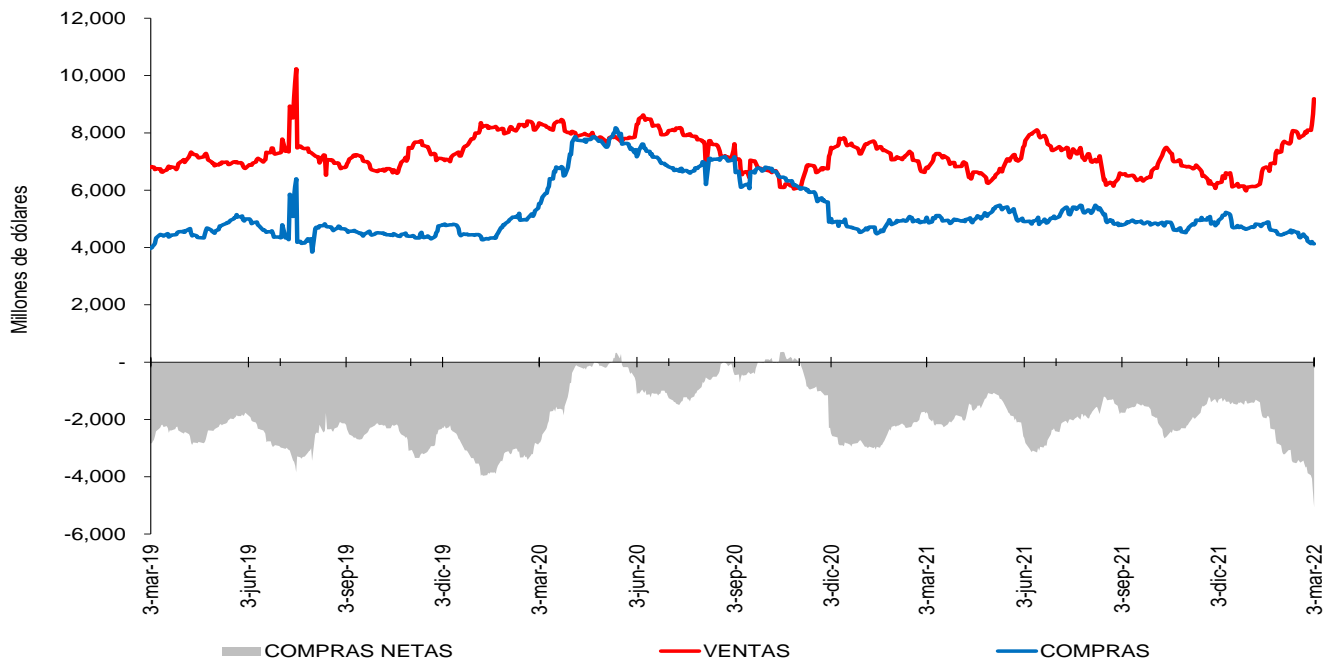

Fuente: Sistemas de negociación y registro de divisas. Cálculos: DOAM.

⁶ Las operaciones y posiciones de derivados de los IMC no incluyen las de las sociedades comisionistas de bolsa.

Gráfico 2

SALDOS DE COMPRA Y VENTA DE FORWARDS DE LOS IMC A LOS FONDOS DE PENSIONES Y CESANTÍAS

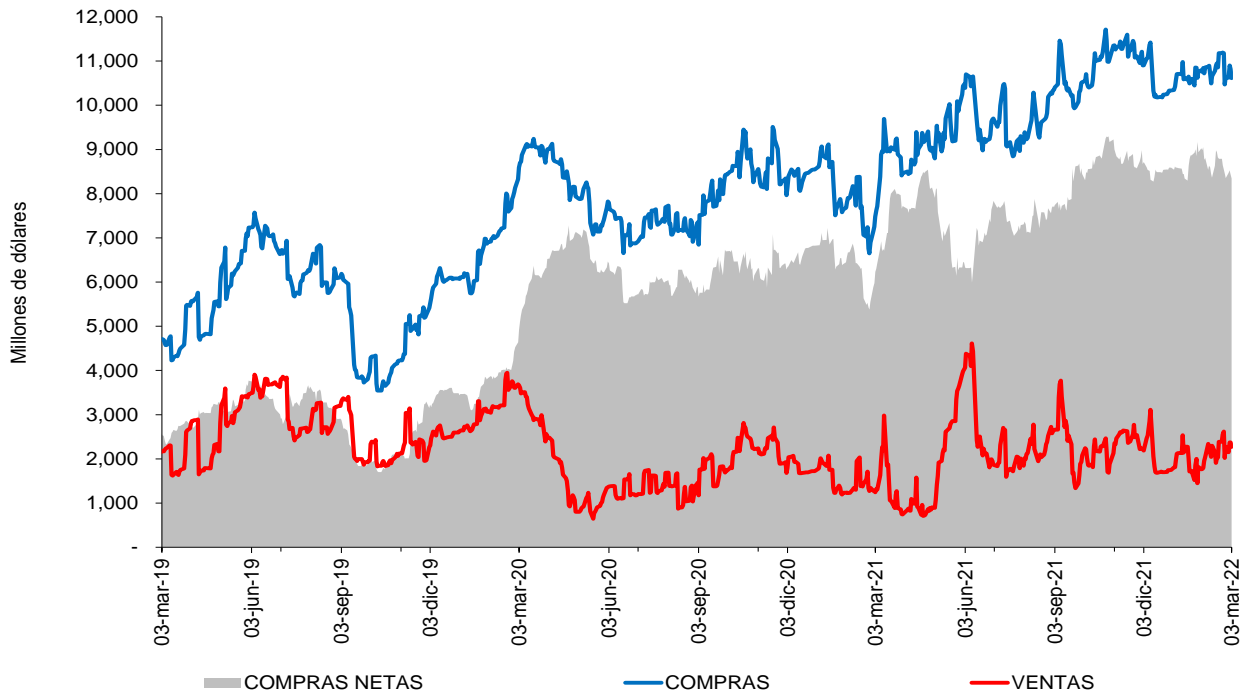

Fuente: Sistemas de negociación y registro de divisas. Cálculos: DOAM.

Gráfico 3

SALDOS DE COMPRA Y VENTA DE FORWARDS DE LOS IMC AL OFFSHORE, CASAS MATRICES Y FILIALES

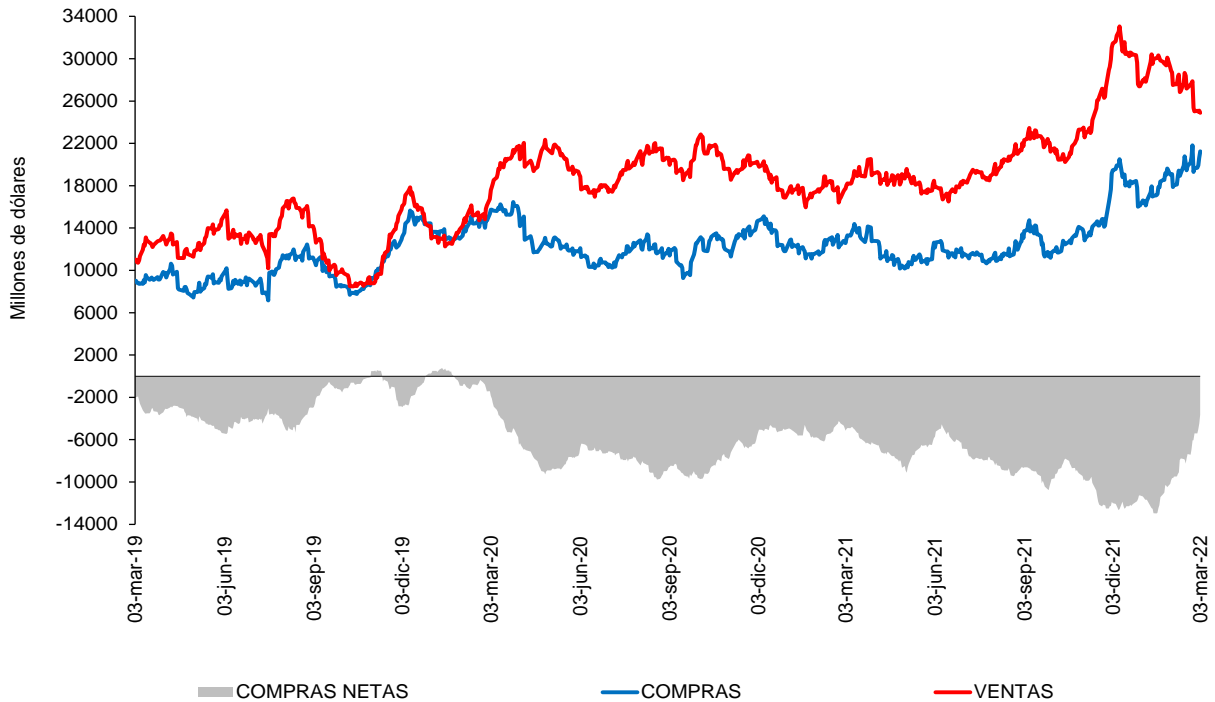

Fuente: Sistemas de negociación y registro de divisas. Cálculos: DOAM.

Cuadro 4
Devaluación implícita y tasas de interés

Diferencia DEVIMPAN - Diferencial Tasas de interes¹						
	Al resto del sector real		A Offshore, IG y otros financieros		A FPC y Fiduciarias	
	Compras	Ventas	Compras	Ventas	Compras	Ventas
3-14	-1.07%	0.61%	-0.54%	-0.47%	0.08%	0.05%
15-35	-0.22%	0.69%	0.18%	0.17%	0.10%	0.18%
36-60	-0.50%	0.17%	-0.23%	-0.06%	-0.35%	-0.26%
61-90	-0.29%	0.28%	-0.28%	-0.32%	-0.17%	0.00%
91-180	-0.47%	-0.03%	-0.73%	-0.48%	-0.19%	-0.58%
>180	-0.50%	-0.16%	-0.60%	-0.64%	-0.86%	-0.15%
Total	-0.48%	0.19%	-0.15%	0.02%	-0.04%	0.03%

¹ DEVIMPAN: Devaluación implícita anualizada
Fuente: Sistemas de negociación y registro de divisas.
Cálculos: DOAM

Cuadro 5
Tasas forward promedio y expectativas de tasa de cambio

Tasa promedio de operaciones forward¹						
Semana de negociación	Semana de Vencimiento					
	03mar.2022		10mar.2022		17mar.2022	
	No. Obs	Tasa Prom	Tasa Prom	No. Obs	No. Obs	Tasa Prom
25feb.2022	412	3924.196	3929.699	262	NA	NA
03mar.2022	182	3,896.99	3,862.02	256	323	3864.003

¹ Tasa Forward operaciones fecha de cumplimiento +/- 5 días a la fecha en cumplimiento
Fuente: Sistemas de negociación y registro de divisas.
Cálculos: DOAM

Cuadro 6

	ENCUESTA DE EXPECTATIVAS DE LA TRM DEL BANCO DE LA REPÚBLICA									
	may-21	jun-21	jul-21	ago-21	sep-21	oct-21	nov-21	dic-21	ene-22	feb-22
Pronóstico a:										
Fin de mes	\$ 3'736.29	\$ 3'607.77	\$ 3'778.65	\$ 3'906.48	\$ 3'810.98	\$ 3'750.38	\$ 3'838.35	\$ 3'862.72	\$ 3'971.11	\$ 3'961.96
dic-22	\$ 3'503.75	\$ 3'521.98	\$ 3'569.19	\$ 3'632.45	\$ 3'662.53	\$ 3'643.65	\$ 3'662.42	\$ 3'759.22	\$ 3'827.04	\$ 3'833.34
dic-23								\$ 3'657.82	\$ 3'746.42	\$ 3'741.73

Fuente: Banco de la República

ANEXO 6: MERCADO DE DEUDA PÚBLICA

Cuadro 1 Colocaciones de títulos TES “B” por subasta

(PESOS)

Fecha de cumplimiento	Fecha de emisión	Fecha de Vencimiento	Plazo	Valor nominal aprobado	Valor costo aprobado	Precio	Tasa de corte	Tasa cupón
01-mar-22	07/12/2021	06/12/2022	364 días	300'000'000'000	284'520'000'000	94.840	7.151	
22-feb-22	07/12/2021	06/12/2022	364 días	279'000'000'000	264'349'710'000	94.749	7.100	
15-feb-22	07/12/2021	06/12/2022	364 días	254'500'000'000	240'930'060'000	94.668	7.040	
08-feb-22	07/12/2021	06/12/2022	364 días	288'000'000'000	273'424'320'000	94.939	6.500	
01-feb-22	07/12/2021	06/12/2022	364 días	370'500'000'000	351'915'720'000	94.984	6.289	
25-ene-22	07/12/2021	06/12/2022	364 días	374'999'800'000	355'739'810'272	94.864	6.300	
18-ene-22	07/12/2021	06/12/2022	364 días	372'000'000'000	352'481'160'000	94.753	6.300	
11-ene-22	07/12/2021	06/12/2022	364 días	250'000'000'000	236'105'000'000	94.442	6.550	
04-ene-22	07/12/2021	06/12/2022	364 días	250'000'000'000	237'770'000'000	95.108	5.600	
27-oct-21	26-mar-21	26-mar-31	10 años	660'710'100'000	649'999'989'279	98.379	7.877	7.00
08-oct-21	26-mar-21	26-mar-31	10 años/2	85'500'000'000	85'525'650'000	100.030	7.556	7.00
29-sep-21	26-mar-21	26-mar-31	10 años	751'119'000'000	749'999'832'690	99.851	7.556	7.00
04-mar-22	26-mar-21	26-mar-31	10 años/2	0	0		9.110	7.00
23-feb-22	26-mar-21	26-mar-31	10 años	391'500'000'000	367'195'680'000	93.792	9.095	7.00
18-feb-22	26-mar-21	26-mar-31	10 años/2	204'501'900'000	193'379'041'659	94.561	8.936	7.00
09-feb-22	26-mar-21	26-mar-31	10 años	343'996'700'000	324'622'805'856	94.368	8.935	7.00
03-dic-21	26-mar-21	26-mar-31	10 años/2	311'322'300'000	298'007'045'229	95.723	8.442	7.00
24-nov-21	26-mar-21	26-mar-31	10 años	389'980'000'000	372'625'890'000	95.550	8.439	7.00
19-nov-21	26-mar-21	26-mar-31	10 años/2	0	0		7.885	7.00
03-dic-21	09-jul-20	09-jul-36	16 años/2	160'076'500'000	131'967'066'600	82.440	8.727	6.25
24-nov-21	09-jul-20	09-jul-36	16 años	200'378'500'000	164'989'653'115	82.339	8.717	6.25
19-nov-21	09-jul-20	09-jul-36	16 años/2	0	0		8.085	6.25
10-nov-21	09-jul-20	09-jul-36	16 años	576'302'400'000	499'999'962'240	86.760	8.068	6.25
04-mar-22	28-may-21	28-may-42	21 años/2	0	0		9.515	9.25
23-feb-22	28-may-21	28-may-42	21 años	421'521'800'000	441'168'931'098	104.661	9.490	9.25
18-feb-22	28-may-21	28-may-42	21 años/2	206'712'400'000	218'645'906'852	105.773	9.349	9.25
09-feb-22	28-may-21	28-may-42	21 años	391'500'000'000	414'269'640'000	105.816	9.318	9.25
04-feb-22	28-may-21	28-may-42	21 años/2	746'513'000'000	779'456'618'690	104.413	9.462	9.25
26-ene-22	28-may-21	28-may-42	21 años	935'485'100'000	974'999'990'624	104.224	9.457	9.25
04-mar-22	26-oct-19	26-oct-50	31 años/2	0	0		9.522	7.25
23-feb-22	26-oct-19	26-oct-50	31 años	206'895'000'000	166'635'301'950	80.541	9.480	7.25
18-feb-22	26-oct-19	26-oct-50	31 años/2	213'358'700'000	174'028'157'242	81.566	9.340	7.25
09-feb-22	26-oct-19	26-oct-50	31 años	289'500'000'000	236'107'515'000	81.557	9.319	7.25
03-dic-21	26-oct-19	26-oct-50	31 años/2	156'125'200'000	129'903'972'660	83.205	8.964	7.25
24-nov-21	26-oct-19	26-oct-50	31 años	196'045'400'000	162'384'404'820	82.830	8.987	7.25
01-oct-21	26-oct-19	26-oct-50	31 años/2	0	0		8.339	7.25
22-sep-21	26-oct-19	26-oct-50	31 años	268'417'300'000	254'408'601'113	94.781	8.337	7.25

(UVR's)

Fecha de cumplimiento	Fecha de emisión	Fecha de Vencimiento	Plazo	Valor nominal aprobado	Valor costo aprobado	Precio	Tasa de corte	Tasa cupón
02-mar-22	18-abr-19	18-abr-29	10 años	340'886'000	322'208'856	94.521	3.444	2.25
25-feb-22	18-abr-19	18-abr-29	10 años/2	0	0		3.355	2.25
16-feb-22	18-abr-19	18-abr-29	10 años	426'216'000	406'077'294	95.275	3.298	2.25
11-feb-22	18-abr-19	18-abr-29	10 años/2	0	0		3.262	2.25
02-feb-22	18-abr-19	18-abr-29	10 años	337'285'000	322'592'865	95.644	3.218	2.25
28-ene-22	18-abr-19	18-abr-29	10 años/2	71'121'000	66'792'576	93.914	3.497	2.25
19-ene-22	18-abr-19	18-abr-29	10 años	217'041'000	204'012'029	93.997	3.470	2.25
02-mar-22	25-feb-19	25-feb-37	18 años	476'000'000	469'307'440	98.594	3.880	3.75
25-feb-22	25-feb-19	25-feb-37	18 años/2	0	0		4.041	3.75
16-feb-22	25-feb-19	25-feb-37	18 años	627'000'000	631'100'580	100.654	4.020	3.75
11-feb-22	25-feb-19	25-feb-37	18 años/2	0	0		3.928	3.75
02-feb-22	25-feb-19	25-feb-37	18 años	729'999'000	742'671'783	101.736	3.908	3.75
28-ene-22	25-feb-19	25-feb-37	18 años/2	104'617'000	104'641'062	100.023	4.059	3.75
19-ene-22	25-feb-19	25-feb-37	18 años	710'500'000	711'359'705	100.121	4.041	3.75
02-mar-22	16-jun-17	16-jun-49	32 años	754'000'000	739'983'140	98.141	4.025	3.75
25-feb-22	16-jun-17	16-jun-49	32 años/2	0	0		4.128	3.75
16-feb-22	16-jun-17	16-jun-49	32 años	523'000'000	506'321'530	96.811	4.100	3.75
11-feb-22	16-jun-17	16-jun-49	32 años/2	0	0		4.035	3.75
02-feb-22	16-jun-17	16-jun-49	32 años	494'500'000	484'234'180	97.924	4.020	3.75
28-ene-22	16-jun-17	16-jun-49	32 años/2	73'350'000	70'281'036	95.816	4.151	3.75
19-ene-22	16-jun-17	16-jun-49	32 años	666'000'000	638'627'400	95.890	4.140	3.75
14-ene-22	16-jun-17	16-jun-49	32 años/2	0	0		4.026	3.75

1/Es segunda vuelta en la que únicamente presentan los Creadores de Mercado que se les haya aprobado en la primera subasta.

2/Colocación no competitiva en la que únicamente presentan los Creadores de Mercado que se les haya aprobado en la primera subasta

Fuente: Banco de la República

Cuadro 2

Mercado Primario

TES DE CORTO PLAZO - OPERACIONES DE TESORERIA (\$ mm)				
	Subasta	Cancelados	Saldo en circulación	Participación
TES Corto Plazo	2.739	0	2.739	13,7%
Cupo en administración vigente 2022			20.000	
Saldo por colocar			17.261	86,3%

Fuente: Departamento de Fiduciaria y Valores. Datos al 4 de marzo de 2022.

Tipo	Denominaciones originales (mm)				\$ mm				Part.	
	Subasta	Convenida	Forzosa	Total	Subasta	Convenida	Forzosa	Total		
Pesos	5.269	664	0	5.933	5.269	664	0	5.933	70%	
UVR	8,15	0,50	0,00	8,65	2.372	145	0	2.517	30%	
(1) Total colocado					7.641	809	0	8.450	13,4%	
Participación porcentual					90%	10%	0%			
(2) Cupo de administración 2022									62.883	100%
Saldo por colocar (2) - (1)									54.433	86,6%

Fuente: Departamento de Fiduciaria y Valores. Datos al 4 de marzo de 2022.

Cuadro 3

Proyección de vencimientos de TES denominados en pesos (\$ mm)					
TES en pesos	Concepto	Total semana	Sector financiero (1)	Fogafin	Otros
Semana del 6 de marzo al 12 de marzo	Capital	3.873,34	1.473,20	-	2.400,14
	Intereses (2)	-	-	-	-
Semana del 13 de marzo al 19 de marzo	Capital	-	-	-	-
	Intereses (2)	-	-	-	-
Semana del 20 de marzo al 26 de marzo	Capital	-	-	-	-
	Intereses (2)	1.191,58	90,04	21,14	1.080,40
Semana del 27 de marzo al 2 de abril	Capital	-	-	-	-
	Intereses (2)	-	-	-	-
Semana del 3 de abril al 9 de abril	Capital	-	-	-	-
	Intereses (2)	-	-	-	-

Fuente: Departamento de Fiduciaria y Valores.

(1) Incluye bancos, CF, CFC, CAV, fiduciarias, fondos de pensiones privados y comisionistas de bolsa.

(2) Incluye cupones e intereses.

Gráfico 1

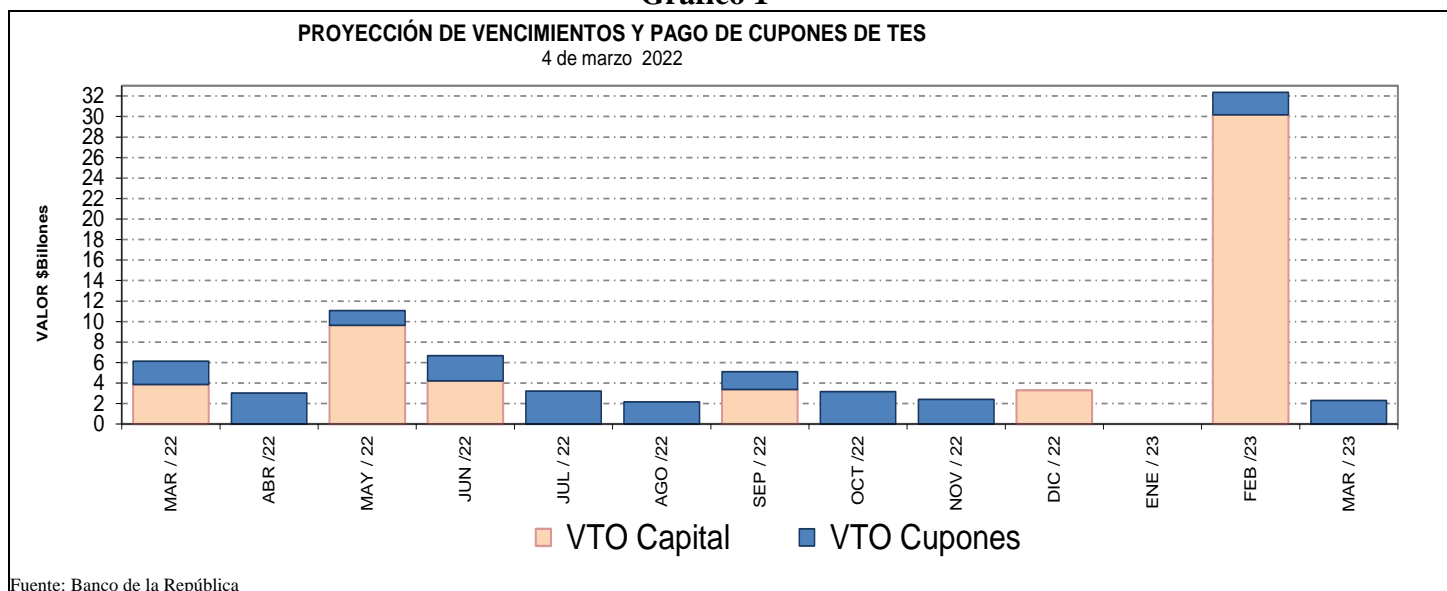

Fuente: Banco de la República

Cuadro 4
Saldos de deuda pública y Tenedores

		Vencimiento				TOTAL	
		Vence 2022		Vence después		Saldo en	
Denominación	Plazo	Saldo en Circulación (\$mm)	Participación	Saldo en Circulación (\$mm)	Participación	Saldo en Circulación (\$mm)	Participación
PESOS	<365	\$ 24,427.67	5.93%	\$ -	0.0%	\$ 24,427.67	5.9%
	2	\$ -	0%	\$ 24,563.55	6.0%	\$ 24,563.55	6.0%
	3	\$ -	0%	\$ 19,952.83	4.8%	\$ 19,952.83	4.8%
	4	\$ -	0%	\$ 28,778.99	7.0%	\$ 28,778.99	7.0%
	5	\$ -	0%	\$ 20,130.20	4.9%	\$ 20,130.20	4.9%
	6	\$ -	0%	\$ 31,180.97	7.6%	\$ 31,180.97	7.6%
	8	\$ -	0%	\$ 22,104.13	5.4%	\$ 22,104.13	5.4%
	9	\$ -	0%	\$ 17,022.57	4.1%	\$ 17,022.57	4.1%
	10	\$ -	0%	\$ 27,953.50	6.8%	\$ 27,953.50	6.8%
	12	\$ -	0%	\$ 27,505.28	6.7%	\$ 27,505.28	6.7%
	14	\$ -	0%	\$ 12,229.02	3.0%	\$ 12,229.02	3.0%
	20	\$ -	0%	\$ 3,903.32	1.0%	\$ 3,903.32	1.0%
	28	\$ -	0%	\$ 16,078.67	3.9%	\$ 16,078.67	3.9%
	Total		\$ -	5.93%	\$ 251,403.04	61.0%	\$ 275,830.71
UVR	1	\$ -	0%	\$ 30,202.36	7.3%	\$ 30,202.36	7.3%
	3	\$ -	0%	\$ 11,298.12	2.7%	\$ 11,298.12	2.7%
	5	\$ -	0%	\$ 19,589.03	4.8%	\$ 19,589.03	4.8%
	7	\$ -	0%	\$ 9,050.71	2.2%	\$ 9,050.71	2.2%
	11	\$ -	0%	\$ 13,008.23	3.2%	\$ 13,008.23	3.2%
	13	\$ -	0%	\$ 20,145.02	4.9%	\$ 20,145.02	4.9%
	15	\$ -	0%	\$ 19,609.67	4.8%	\$ 19,609.67	4.8%
	27	\$ -	0%	\$ 13,246.76	3.2%	\$ 13,246.76	3.2%
	Total		\$ -	0%	\$ 136,149.89	33.1%	\$ 136,149.89
Total		\$ 24,427.67	5.93%	\$ 387,552.93	94.1%	\$ 411,980.60	100.0%

* Datos actualizados al 04 mar 2022

Fuente: Banco de la República

Cuadro 7

Montos Negociados Mercado Secundario TES

Miles de millones de pesos

	SEN					Master Trader				
	TF	DOL	IPC	UVR	Total	TF	DOL	IPC	UVR	Total
Promedio Diario										
Semana Actual	988.30	0.00	0.00	2.93	991.23	524.50	0.00	0.00	1.80	526.31
Semana Anterior	1'014.30	0.00	0.00	3.31	1'017.61	393.20	0.00	0.00	1.45	394.65
Diferencia	-26.00	0.00	0.00	-0.38	-26.38	131.30	0.00	0.00	0.35	131.66
Trimestre Anterior	265.88	0.00	0.00	0.27	266.15	90.29	0.00	0.00	0.33	90.63
Diferencia	722.43	0.00	0.00	2.66	725.08	434.21	0.00	0.00	1.47	435.68

Fuente: BVC. Datos al 04 de marzo del 2022

Gráfico 2*
Curvas cero cupón TES UVR

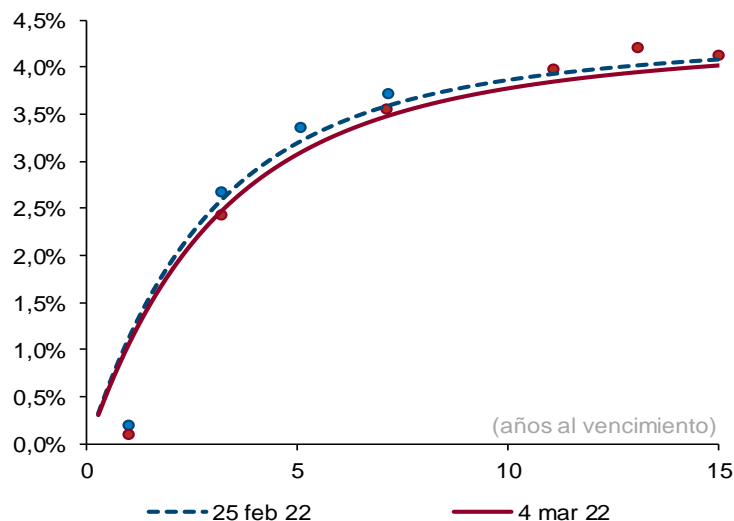

Plazo (años)	2	3	5	10
Cambio (pb)	-10	-12	-12	-9

Fuente: SEN y Master Trader. Cálculos: Departamento de Operaciones y Análisis de Mercados. Las curvas se calculan mediante la metodología de Nelson & Siegel.

Cuadro 8

Expectativas de inflación

Plazo	Inflación Anual /1	DTF /1	TES TF - TES UVR /2				
			Semana Actual	Semana Anterior	Diferencia	Trimestre Anterior	Diferencia
			04-mar	25-feb	pbs.	31-dic	pbs.
3 Meses	5.25%	3.54%	6.63%	6.32%	30.81	3.28%	334.86
6 Meses	4.97%	3.89%	6.70%	6.56%	13.36	3.72%	298.15
9 Meses	4.80%	3.98%	6.71%	6.70%	0.95	4.06%	264.57
12 Meses	4.65%	4.13%	6.69%	6.76%	-7.66	4.34%	234.47

/1 Según encuesta trimestral de expectativas de Enero del 2022

/2 Diferencia en Curva Spot

/3 Fuente: Banco de la República

Cuadro 9

Bonos República de Colombia

BONOS EN DOLARES	mar-23	feb-24	may-24	ene-26	abr-27	mar-29	ene-30	abr-31	abr-32	sep-37	ene-41	feb-42	feb-44	jun-45	may-49	may-51	feb-61
Spread Actual	183	206	198	274	326	363	369	377	387	447	450	410	453	444	449	401	375
Spread Semana Anterior	154	170	172	239	293	326	332	339	348	416	419	378	423	415	420	371	347
Diferencia Semana Anterior	29	36	26	35	33	37	37	38	39	31	31	32	30	29	29	30	28
Precio Actual	99.75	100.96	109.74	100.48	95.36	95.23	84.72	83.21	81.96	108.67	94.18	75.27	87.26	80.66	81.73	72.48	69.10
Precio Semana Anterior	99.95	101.43	110.18	101.04	95.79	95.85	85.41	84.10	83.04	110.11	95.91	77.06	89.12	82.35	83.53	74.42	70.99
Diferencia Semana Anterior	-20	-47	-44	-56	-43	-62	-69	-89	-108	-144	-173	-179	-186	-169	-180	-194	-189
Rendimiento Actual	2.9	3.5	3.5	4.4	4.9	5.3	5.4	5.5	5.6	6.5	6.7	6.3	6.7	6.6	6.7	6.2	5.9
Rendimiento Semana Anterior	2.7	3.3	3.4	4.2	4.8	5.2	5.3	5.4	5.5	6.3	6.5	6.1	6.6	6.5	6.5	6.0	5.8
Diferencia Semana Anterior	2.00	2.30	1.50	1.50	1.10	1.10	1.20	1.40	1.60	1.40	1.70	1.90	1.70	1.60	1.60	1.80	1.60

Las diferencias semanales y el Spread en p.b.

Fuente: Minhacienda.

ANEXO 7: MERCADO DE RENTA VARIABLE

Cuadro 1

Comportamiento de la Bolsa de Valores de Colombia			
	Volumen Transado*	MSCI COLCAP	Variación (%)**
28-feb	366.966	1'527.750	0.76%
01-mar	149.417	1'538.570	1.47%
02-mar	99.870	1'530.300	0.93%
03-mar	125.666	1'534.450	1.20%
04-mar	103.308	1'542.130	1.71%

* Millones de pesos

**Variación respecto último dato semana anterior

Fuente: BVC.

ANEXO 8: MERCADOS INTERNACIONALES

Gráfico 1
índice VIX (promedio móvil 5 días)

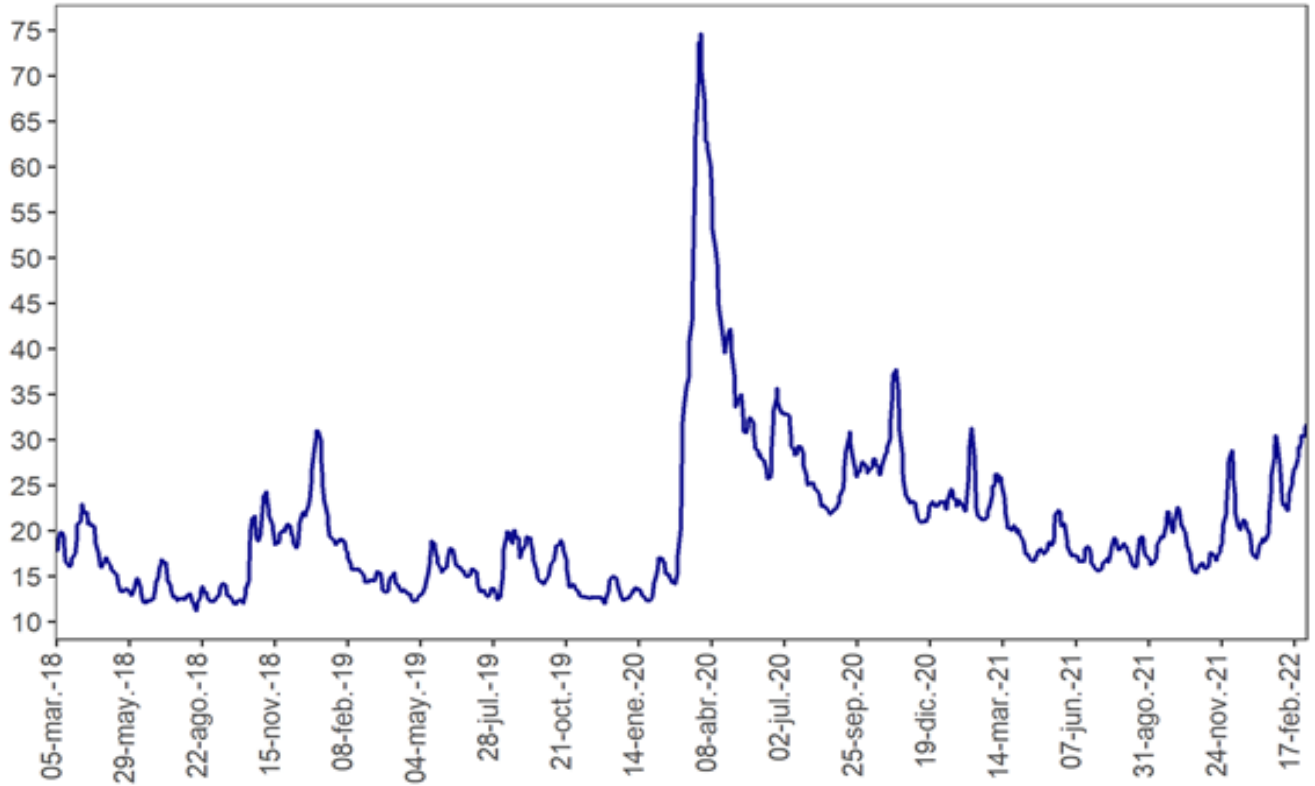

Nota: Información actualizada al 04 de Marzo del 2022.

Fuente: Bloomberg

ANEXO 9: FLUJOS CAMBIARIOS

Gráfico 1. Flujo de divisas de la Balanza Comercial
Flujos mensuales (Millones de dólares)

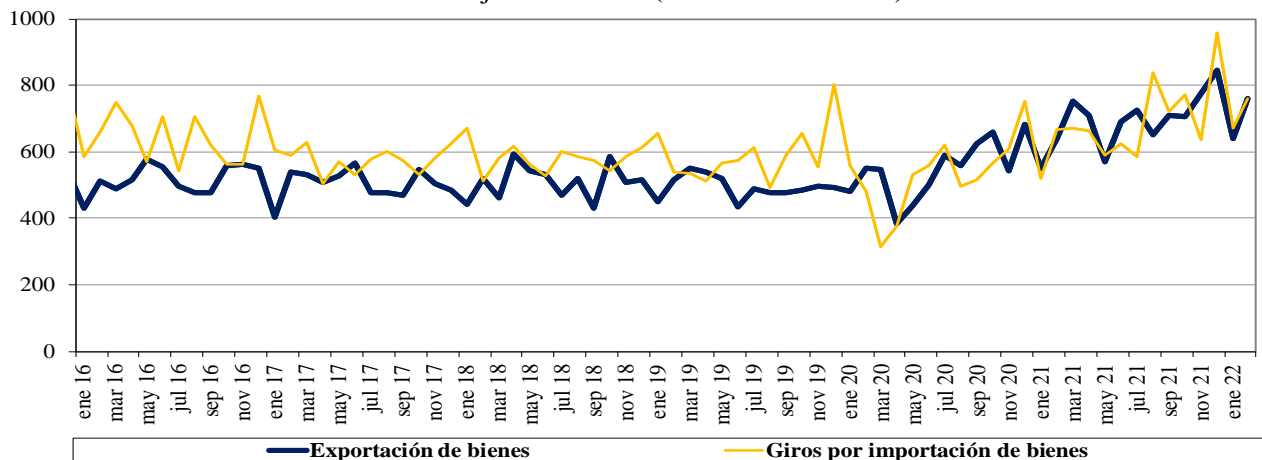

Fuente : Balanza Cambiaria - Banco de la República

Gráfico 2. Otros giros financieros netos
Flujos mensuales (Millones de dólares)

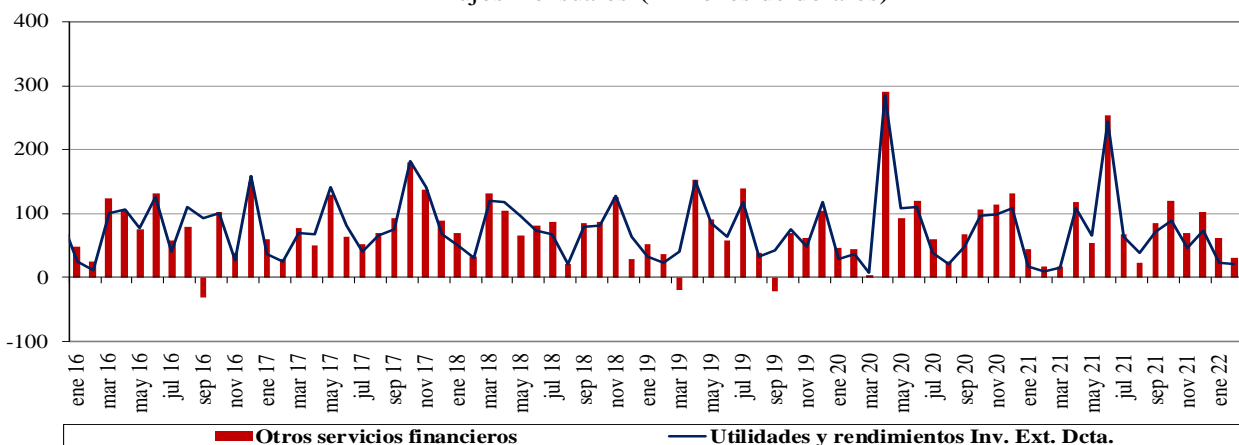

Fuente : Balanza Cambiaria - Banco de la República

Gráfico 3. Ingresos netos por transferencias, donaciones y remesas de trabajadores
Flujos mensuales (Millones de dólares)

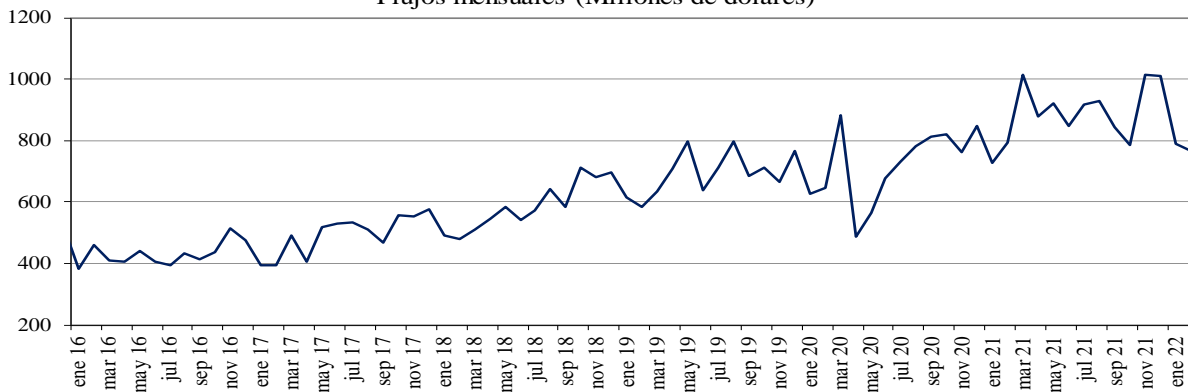

Fuente : Balanza Cambiaria - Banco de la República

Gráfico 4. Endeudamiento neto del sector privado
Flujos mensuales (Millones de dólares)

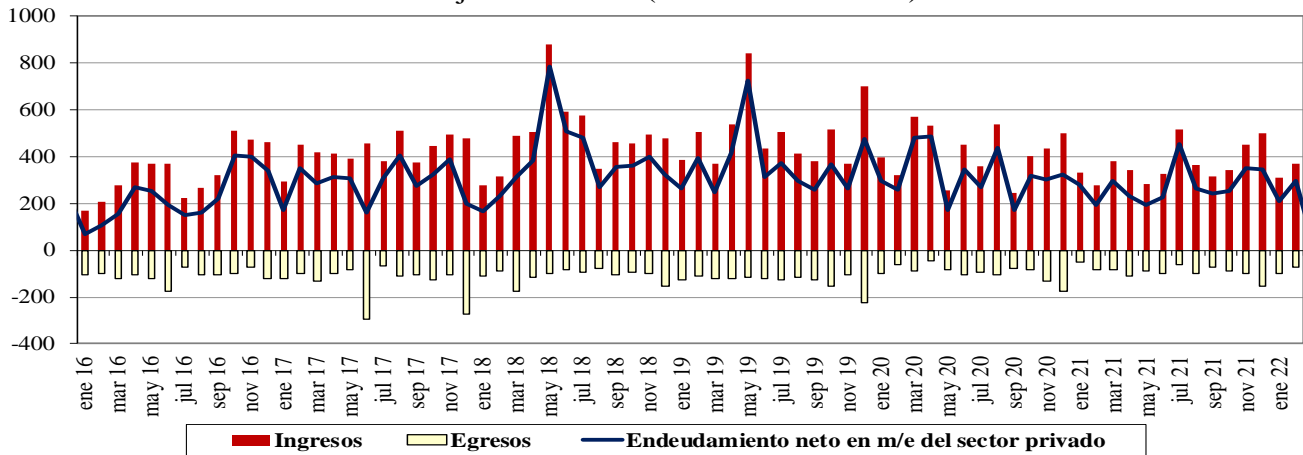

Fuente : Balanza Cambiaria - Banco de la República

Gráfico 5. Giro de divisas por pago de deuda privada
Flujos mensuales (Millones de dólares)

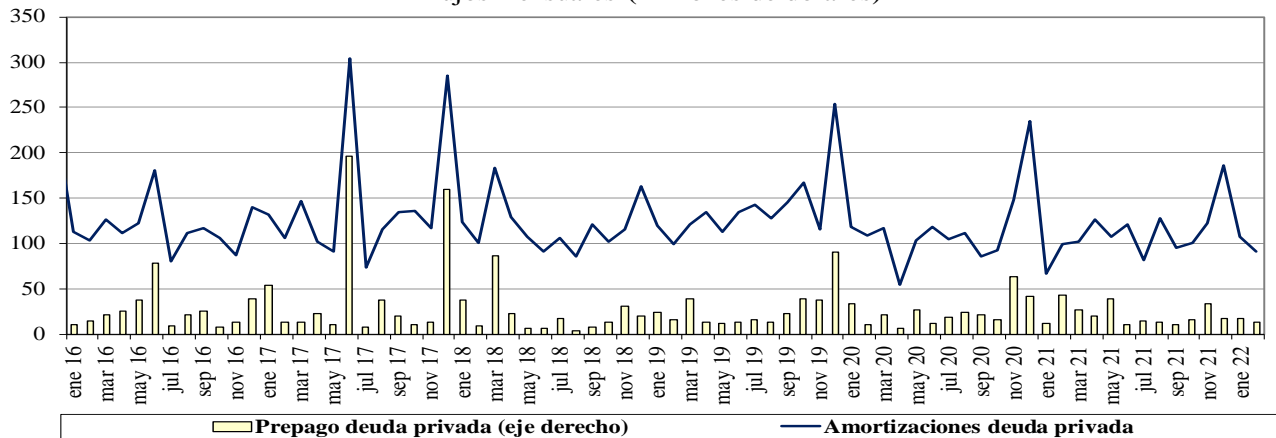

Fuente : Balanza Cambiaria - Banco de la República

ANEXO 10: FUENTES DE LA BASE MONETARIA E INTERVENCIÓN EN EL MERCADO CAMBIARIO

Cuadro 1

Fuentes de la Base Monetaria*

Miles de millones de pesos

Variación Anual ^{1/}

Concepto	oct-20	nov-20	dic-20	ene-21	feb-21	mar-21	abr-21	may-21	jun-21	jul-21	ago-21	sep-21	oct-21	nov-21	dic-21	ene-22	feb-22
I. Gobierno	4,575	2,521	4,713	3,309	5,482	9,080	9,066	16,930	17,726	15,805	14,881	1,464	-1,231	-962	6,641	2,643	7,032
Traslado utilidades en pesos	6,998	6,998	6,998	6,998	6,998	3,122	3,122	3,122	3,122	3,122	3,122	3,122	3,122	3,122	3,122	3,122	3,122
Depósitos en el Banco de la República	-2,422	-4,477	-2,285	-3,689	-1,516	5,957	5,944	13,808	14,604	12,682	11,758	-1,659	-4,353	-4,084	3,518	-479	3,909
Depósitos remunerados de control monetario	0	0	0	0	0	0	0	0	0	0	0	0	0	0	0	0	0
II. TES Regulación	3,621	3,574	3,574	2,327	1,569	-3,608	-7,159	-7,074	-7,050	-6,829	3,898	7,909	12,800	13,661	14,765	14,765	14,765
Compras definitivas ^{2/}	4,836	4,836	4,836	3,589	2,836	837	0	0	0	0	10,688	14,718	19,688	20,585	21,689	21,689	21,689
Ventas definitivas	0	0	0	0	0	-3,193	-5,921	-5,921	-5,921	-5,921	-5,921	-5,921	-5,921	-5,921	-5,921	-5,921	-5,921
Vencimiento ^{3/}	-1,216	-1,262	-1,262	-1,262	-1,268	-1,253	-1,237	-1,153	-1,128	-907	-869	-887	-967	-1,002	-1,002	-1,002	-1,002
III. OPERACIONES DE LIQUIDEZ BR	-4,879	-1,001	-6,730	-4,206	-3,854	-5,051	-3,548	4,849	1,552	6,462	5,161	14,348	13,572	12,592	4,934	9,871	10,344
Expansión ^{4/}	-2,719	-32	-3,921	-960	-2,448	-8,121	-4,011	3,972	-12	4,209	3,187	12,205	11,714	12,513	5,418	8,598	9,155
Contracción ^{5/}	-2,161	-969	-2,809	-3,246	-1,407	3,070	463	877	1,565	2,253	1,974	2,143	1,858	79	-484	1,272	1,189
IV. Divisas ^{6/}	7,874	7,874	13,212	13,212	13,212	14,870	14,870	5,338	5,338	5,338	-5,350	-5,350	-5,350	-5,350	-10,688	-10,688	-10,688
Opciones put para control de volatilidad	0	0	0	0	0	0	0	0	0	0	0	0	0	0	0	0	0
Opciones call para desacumulación de reservas	0	0	0	0	0	0	0	0	0	0	0	0	0	0	0	0	0
Opciones put para acumulación de reservas	0	0	0	0	0	0	0	0	0	0	0	0	0	0	0	0	0
Subasta de compra directa	0	0	0	0	0	0	0	0	0	0	0	0	0	0	0	0	0
Subasta de venta directa	0	0	0	0	0	0	0	0	0	0	0	0	0	0	0	0	0
Intervención discrecional	0	0	0	0	0	0	0	0	0	0	0	0	0	0	0	0	0
Venta de divisas al Gobierno ^{2/}	0	0	0	0	0	0	0	0	0	0	-10,688	-10,688	-10,688	-10,688	-10,688	-10,688	-10,688
Compra de divisas al Gobierno	7,865	7,865	13,203	13,203	13,203	13,203	13,203	5,338	5,338	5,338	5,338	5,338	5,338	5,338	0	0	0
FX swaps	8	8	8	8	8	1,666	1,666	0	0	0	0	0	0	0	0	0	0
V. Títulos de deuda privada ^{7/}	5,631	5,032	4,707	4,100	3,801	-1,857	-5,632	-5,428	-5,174	-5,384	-5,554	-5,204	-4,765	-4,230	-3,989	-3,733	-3,661
Compras Definitivas	8,669	8,669	8,669	8,669	8,669	3,409	0	0	0	0	0	0	0	0	0	0	0
Ventas Definitivas	0	0	0	0	0	0	0	0	0	0	0	0	0	0	0	0	0
Vencimiento ^{3/}	-3,037	-3,636	-3,962	-4,569	-4,868	-5,266	-5,632	-5,428	-5,174	-5,384	-5,554	-5,204	-4,765	-4,230	-3,989	-3,733	-3,661
VI. Otros ^{8/}	799	695	744	621	692	986	756	821	1,261	1,199	1,043	954	972	1,084	1,047	1,091	1,032
Variación total de la Base	17,621	18,696	20,220	19,362	20,901	14,419	8,352	15,436	13,653	16,591	14,078	14,121	15,997	16,795	12,709	13,948	18,823
Saldo Base Monetaria	115,279	119,522	132,674	122,385	122,507	121,034	124,339	124,940	128,593	128,655	128,166	129,232	131,276	136,317	145,383	136,334	141,330

1/ Estas cifras corresponden al cierre del mes calendario

2/ El 30 de agosto de 2021 el Gobierno Nacional le compró al Banco de la República USD 2.787,7 m al Banco de la República (el monto equivalente a la asignación general de DEG para Colombia realizada por el FMI el 23 de agosto, utilizando la tasa de cambio DEG/USD del 30 de agosto). Como pago de los dólares, el Gobierno Nacional entregó

3/ Incluye cupon y principal.

4/ Incluye repos a un día, *overnight* y a mediano plazo.

5/ Incluye contracción a un día y a plazo.

6/ No se incluyen las operaciones con organismos internacionales.

7/ Este valor corresponde a la expansión o contracción monetaria generada por las compras o ventas de títulos de deuda privada, por tanto, no coincide con el valor nominal de los mismos.

8/ Dentro del rubro "otros" se incluye el efecto monetario del PyG del Banco. Además, se incluye la contracción y/o expansión monetaria generada por la liquidación de las operaciones en el mercado cambiario pactadas a través de contratos NDF por el BR.

Fuente: Banco de la República

*Datos provisionales

Operaciones de Compra - Venta de Divisas del Banco de la República en el mercado de contado
(Millones de Dólares)

Concepto	2022		
	Ene	Feb	Acumulado Año
Compras	0.0	0.0	0.0
Opciones Put	0.0	0.0	0.0
Para Acumulación de Reservas Internacionales	0.0	0.0	0.0
Para el Control de la Volatilidad	0.0	0.0	0.0
Subastas de Compra Directa	0.0	0.0	0.0
Intervención Discrecional	0.0	0.0	0.0
Vencimiento de Fx Swaps	0.0	0.0	0.0
Gobierno Nacional	0.0	0.0	0.0
Ventas	0.0	0.0	0.0
Opciones Call	0.0	0.0	0.0
Para Desacumulación de Reservas Internacionales	0.0	0.0	0.0
Para el Control de la Volatilidad	0.0	0.0	0.0
FX Swaps	0.0	0.0	0.0
Gobierno Nacional	0.0	0.0	0.0
Compras - ventas netas en el mercado de contado	0.0	0.0	0.0

Fuente: Banco de la República

Operaciones de Compra - Venta de Divisas del Banco de la República a través de contratos forward con cumplimiento financiero
(Millones de Dólares)

Concepto	2022		
	Ene	Feb	Acumulado Año
Ventas a través de contratos forward con cumplimiento financiero	0.0	0.0	0.0

Fuente: Banco de la República

ANEXO 11: COMPOSICIÓN DE LAS RESERVAS INTERNACIONALES

Cuadro 1. COMPOSICIÓN DE LAS RESERVAS INTERNACIONALES *
2021-2022

Descripción	(Millones de US\$)							
	31-dic-21		28-feb-22		4-mar-22		Variación	
	Valor	Part. % en las Reservas Brutas	Valor	Part. % en las Reservas Brutas	Valor	Part. % en las Reservas Brutas	Mensual corrido	Año corrido
1. RESERVAS BRUTAS	58,588	100.00%	58,289	100.00%	58,262	100.00%	-27	-326
Efectivo en caja	2	0.00%	2	0.00%	2	0.00%	0	0
Depósitos a la orden	284	0.48%	283	0.48%	284	0.49%	1	0
Inversiones	51,941	88.66%	51,353	88.10%	52,315	89.79%	963	374
-Portafolio directo	36,488	62.28%	36,481	62.59%	37,454	64.28%	973	965
-Portafolio en administración	15,453	26.38%	14,872	25.51%	14,862	25.51%	-10	-591
Valores por cobrar venta de inversiones	1,222	2.09%	1,515	2.60%	548	0.94%	-968	-674
Oro	274	0.47%	286	0.49%	292	0.50%	6	19
-En caja	0	0.00%	0	0.00%	0	0.00%		
-En custodia	274	0.47%	286	0.49%	292	0.50%	6	19
Fondo Monetario Internacional	4,276	7.30%	4,262	7.31%	4,232	7.26%	-30	-44
-DEGs	3,584	6.12%	3,571	6.13%	3,547	6.09%	-25	-37
-Posición de reserva	693	1.18%	690	1.18%	685	1.18%	-5	-7
Fondo Latinoamericano de Reservas	589	1.00%	589	1.01%	589	1.01%	0	0
-Aportes	569	0.97%	569	0.98%	569	0.98%	0	0
-Pesos Andinos	20	0.03%	20	0.03%	20	0.03%	0	0
Convenios Internacionales	0	0.00%	0	0.00%	0	0.00%	0	0
2. PASIVOS DE CORTO PLAZO (a)	9	0.01%	5	0.01%	5	0.01%	0	-4
Convenios internacionales	0	0.00%	0	0.00%	0	0.00%	0	0
Bancos del Exterior	0	0.00%	0	0.00%	0	0.00%	0	0
Fondo Latinoamericano de Reservas FLAR	0	0.00%	0	0.00%	0	0.00%	0	0
Valores por pagar compra inversiones	0	0.00%	0	0.00%	0	0.00%	0	0
Dptos. Por Invs. Ext. De Portafolio Dcto. 4814 de 2007.	0	0.00%	0	0.00%	0	0.00%	0	0
Intereses causados de los pasivos	9	0.01%	5	0.01%	5	0.01%	0	-4
3. RESERVAS NETAS (1 menos 2)	58,579	99.99%	58,284	99.99%	58,257	99.99%	-27	-322

* Reservas Internacionales a precios de mercado. Incluye causaciones y valuaciones.

** A partir del 4 de junio de 2019 los recursos en dólares del Gobierno en el Banco de la República se registran en cuentas diferentes a las de las reservas internacionales, y a partir del 17 de diciembre de 2019, la totalidad de los recursos en moneda extranjera del Gobierno en el Banco de la República se contabilizan por fuera del balance del Banco, por tanto no hacen parte de las reservas internacionales.

En 2020 el Banco de la República aumentó las reservas internacionales mediante la compra de USD 3.500 m al Gobierno Nacional (USD 2000 m el 4 de mayo y USD 1.500 m el 2 de diciembre).

El 23 de agosto de 2021 entró en vigencia la asignación general de DEG que realizó el FMI a sus países miembros. En el caso de Colombia esto generó un incremento en las reservas internacionales en DEG 1.959,6 m (equivalentes a USD 2.779,6 m utilizando la tasa de cambio DEG/USD de ese día). Posteriormente, el 30 de agosto de 2021 el Gobierno Nacional le compró el monto equivalente a la asignación de DEG para Colombia por un valor de USD 2.787,7 m al Banco de la República (utilizando la tasa de cambio DEG/USD del 30 de agosto). Con esto, las reservas internacionales retornaron a un nivel similar al que tenían antes del 23 de agosto (véase <https://www.banrep.gov.co/es/asignacion-deg-colombia-parte-del-fmi-y-venta-reservas-internacionales-gobierno-nacional>).

Cifras provisionales.

Fuente: Banco de la República