

Semana 9

INFORME DE MERCADOS FINANCIEROS

2 de marzo de 2022

Este es un documento de trabajo informativo. Su contenido no compromete al Banco de la República ni a su Junta Directiva.

Únicamente incluye las operaciones de los establecimientos de crédito en Colombia para agregados monetarios y crediticios. Por tanto, no se tienen en cuenta las operaciones de sus sucursales en el exterior.

1. Comportamiento de las tasas de interés

a. Tasas de interés de los mercados monetarios, de crédito y de deuda pública

Tasas (e.a) 1/	Fecha 25-feb-22	Monto semanal MM de pesos	Monto promedio de captaciones semanales				Variación (pb)			
			año 2021	Corrido 2022	1 semana	1mes	13 semanas	año corrido	año completo	
Intervención BR	4,00	n.a	n.a	n.a	0	100	150	100	225	
IBR Overnight	4,01	n.a	n.a	n.a	0	100	147	101	227	
IBR 1 mes (Tasa fija de OIS)	4,13	n.a	n.a	n.a	5	42	151	111	239	
IBR 3 meses (Tasa fija de OIS)	5,30	n.a	n.a	n.a	15	120	222	183	358	
IBR 6 meses (Tasa fija de OIS)	6,63	n.a	n.a	n.a	12	172	304	250	491	
Pasivas										
TIB	4,14	3.644	3.287	4.098	6	109	158	115	239	
DTF 2/	4,40	1.060	930	934	33	86	162	117	263	
Captación < 90 días 3/	2,88	550	366	422	-11	62	108	59	146	
Captación a 90 días 3/	4,71	1.378	974	1.022	63	114	184	148	284	
Captación 91-179 días 3/	4,56	611	521	629	2	75	149	81	248	
Captación a 180 días 3/	4,89	686	515	751	16	79	149	115	268	
Captación a 181-360 días 3/	6,03	1.307	765	1.237	25	105	200	141	346	
Captación > 360 días 3/	8,93	1.323	556	963	131	-279	311	320	629	
Total captación de CDT	5,79	5.854	3.698	5.023	26	147	231	218	362	
Ahorro 11/	1,71	n.a	n.a	n.a	1	34	59	45	67	
Monto promedio de desembolsos semanales										
	18-feb-22	Monto semanal	año 2021	Corrido 2022	1 semana	1mes	13 semanas	año corrido	año completo	
Activas										
Comercial 4/	8,39	3.734	3.113	3.204	8	56	137	141	248	
Tesorería	8,30	171	173	250	12	54	119	168	-6	
Preferencial	7,18	1.618	1.599	1.507	-80	35	125	105	243	
Ordinario 5/	9,40	1.945	1.342	1.448	74	38	156	120	203	
Consumo 6/	16,82	2.630	1.978	2.111	3	-15	161	159	268	
Consumo sin libranza	19,44	1.647	1.071	1.374	20	60	184	200	335	
Consumo a través de libranza	12,42	982	907	736	-9	-12	108	52	27	
Tarjeta de crédito (Personas) 7/	25,18	723	642	718	11	84	135	67	105	
Vivienda 8/	9,73	418	378	265	-2	31	44	30	36	
Microcrédito	37,67	171	131	138	-66	-104	6	203	-131	
Activa Ponderada 9/	11,95	-	-	-	94	-6	103	235	304	
Comercial BR 10/	8,39	-	-	-	8	56	138	140	255	
Pasivas										
Pasiva Ponderada	4,72	n.a	n.a	n.a	60	127	243	256	276	
Monto promedio de negociaciones semanales										
	25-feb-22	Monto semanal	año 2021	Corrido 2022	1 semana	1mes	13 semanas	año corrido	año completo	
Deuda Pública 12/										
2 años (TES Jul 2024)	8,37	2.606	1.135	165	31	115	168	155	483	
3 años (TES Nov 2025)	8,91	1.209	1.801	2.508	35	91	161	153	464	
6 años (TES Abr 2028)	9,19	614	1.031	1.172	40	50	114	124	393	
8 años (TES Sep 2030)	9,23	351	633	977	37	34	90	114	330	
10 años (TES Jun 2032)	9,40	446	580	578	40	30	85	115	309	
12 años (TES Oct 2034)	9,52	241	497	632	41	25	91	123	309	

Fuente: Banco de la República y Bloomberg. Cálculos con información de los formatos 088 y 441 de la Superintendencia Financiera de Colombia.

1/ La tasa de intervención y las tasas IBR corresponden a la tasa diaria.

2/ El cálculo de la DTF se hace sobre las captaciones a 90 días de los Bancos, Corporaciones Financieras y Compañías de Financiamiento Comercial. La DTF que se presenta corresponde a la calculada en la respectiva fecha con información del viernes anterior hasta el jueves de misma semana y tiene vigencia para la siguiente semana.

3/ Las tasas de captación corresponden a la información de CDT por plazos. Incluye la información para el total de sistema financiero.

4/ Promedio ponderado por monto de las tasa de crédito ordinarios, preferenciales y de tesorería.

5/ No incluye créditos ordinarios entre 1 y 30 días.

6/ No incluye tarjetas de crédito.

7/ Calculada sin tener en cuenta consumos a 1 mes ni avances en efectivo.

8/ Corresponde al promedio ponderado de los créditos desembolsados para adquisición de vivienda en pesos y en UVR. Antes de realizar el promedio ponderado a la tasa de los créditos en UVR se le suma la variación anual promedio de la UVR de la respectiva semana. No incluye vivienda VIS

9/ Calculado como el promedio ponderado por monto de las tasas de crédito de consumo, preferencial, ordinario y tesorería. Debido a la alta rotación del crédito de tesorería, su ponderación se estableció como la quinta parte de su desembolso semanal.

10/ Promedio ponderado por monto de las tasa de crédito ordinarios, preferenciales y un quinto del desembolso de tesorería.

11/ Incluye el rendimiento de los depósitos de ahorro ordinarios activos y las cuentas AFC.

12/ TES tasa fija en pesos. Las tasas corresponden al promedio ponderado por monto de las negociaciones en SEN y MEC.

b. Tasas de intervención del BR, Interbancaria, DTF (Semana Cálculo) e IBR

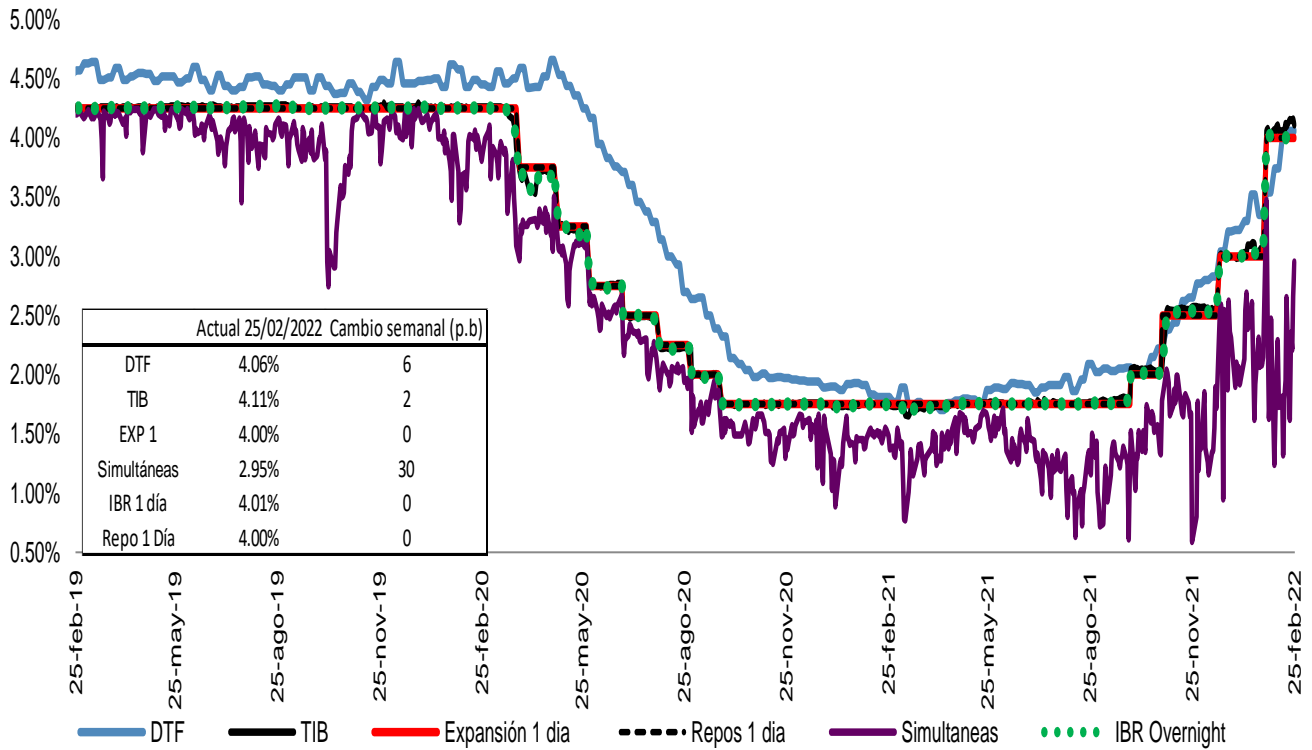

Fuente: Banco de la República, Superintendencia Financiera y SEN.

Spread IBR, TIB y CDT a través de tesorería frente a la tasa de referencia
Promedio 5 días

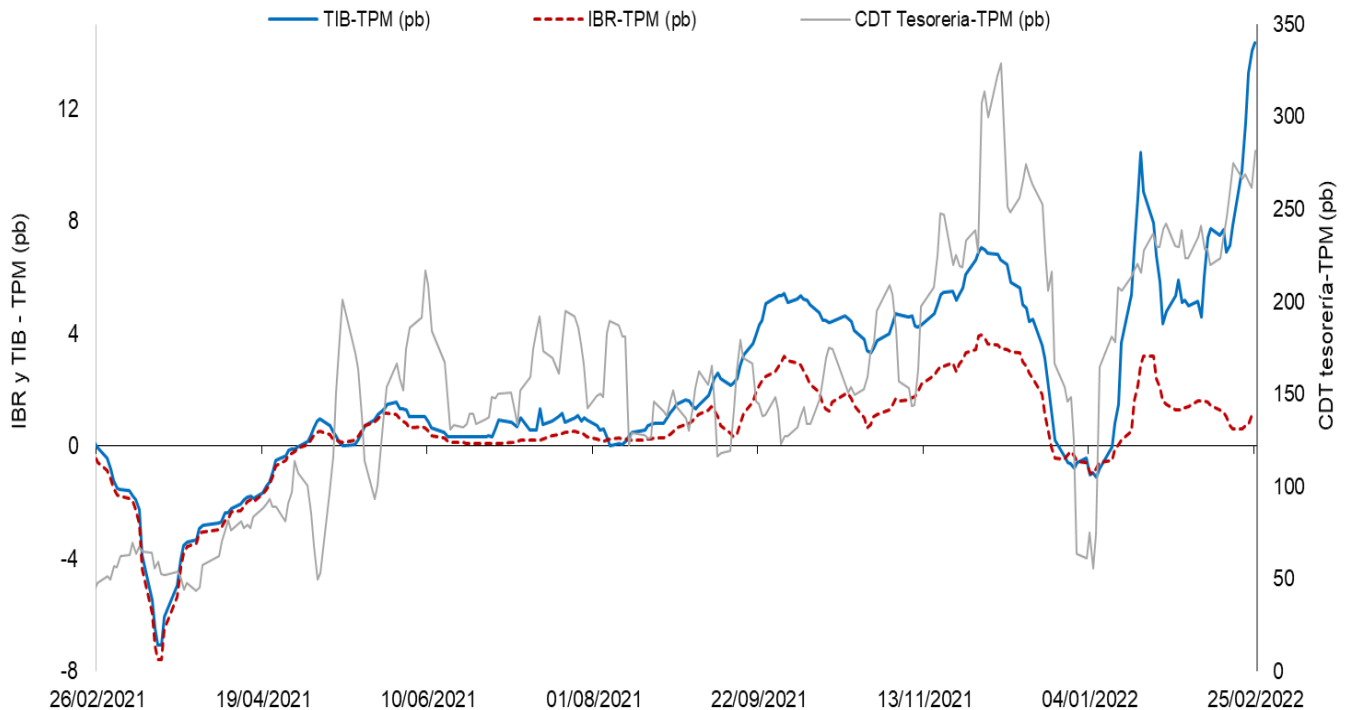

El IBR y la TIB corresponden al plazo de 1 día. La tasa de CDT a través de tesorería no se discrimina por plazo.
FUENTE: Banco de la República, cálculos con información de la Superintendencia Financiera de Colombia

c. Tasas de interés activas por tipo de préstamo
Nominales

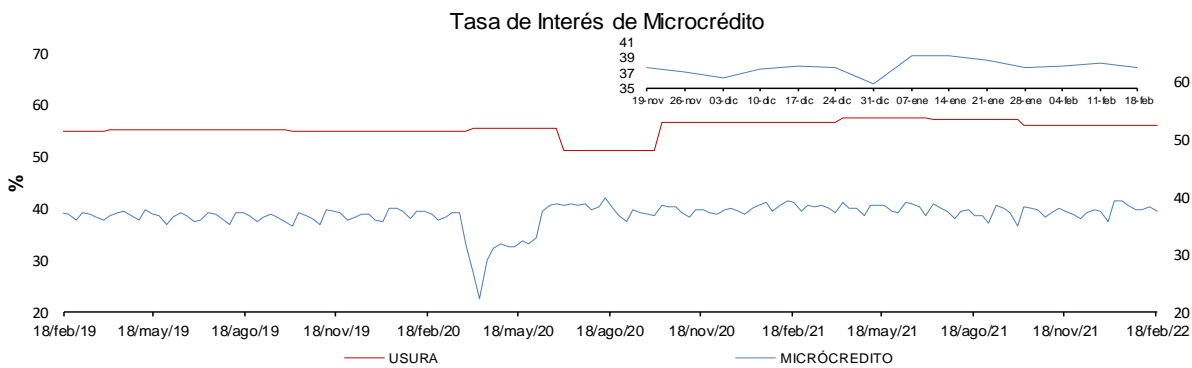
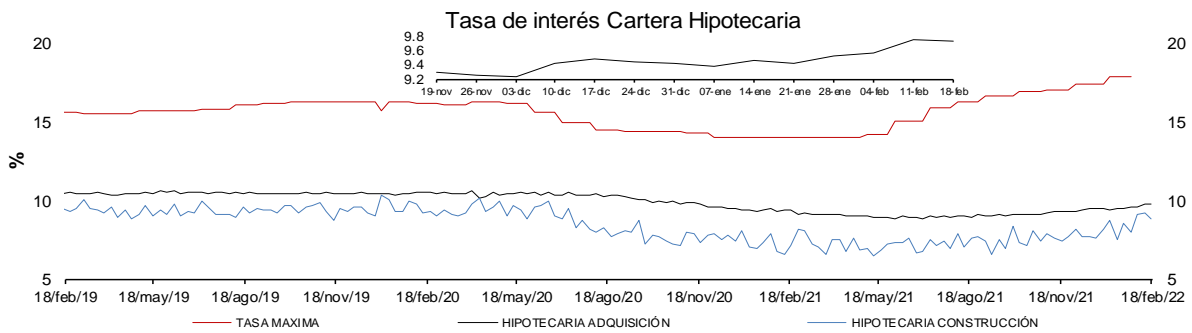
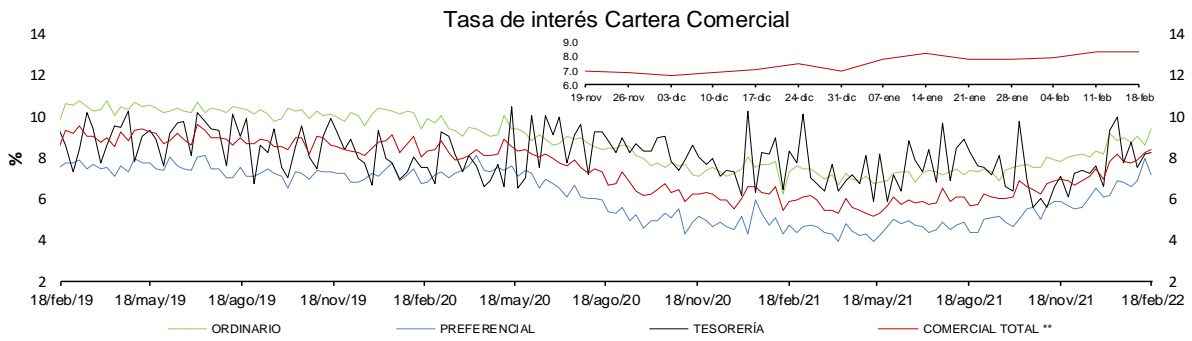
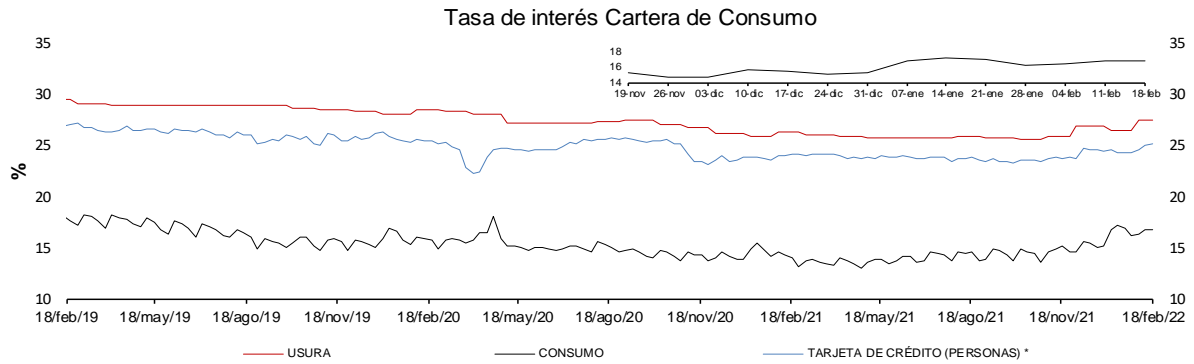

* La tasa de interés de tarjetas de crédito no incluye avances ni compras a 1 mes.

** Promedio ponderado por monto de las tasa de los créditos ordinarios, de tesorería y preferenciales.

FUENTES: Superintendencia financiera de Colombia y cálculos Banco de la República.

e. Tasas de interés de intervención del BR, tasa de interés ponderada de captación del sistema financiero, DTF y tasa de colocación total del sistema financiero
Promedio móvil de orden 4

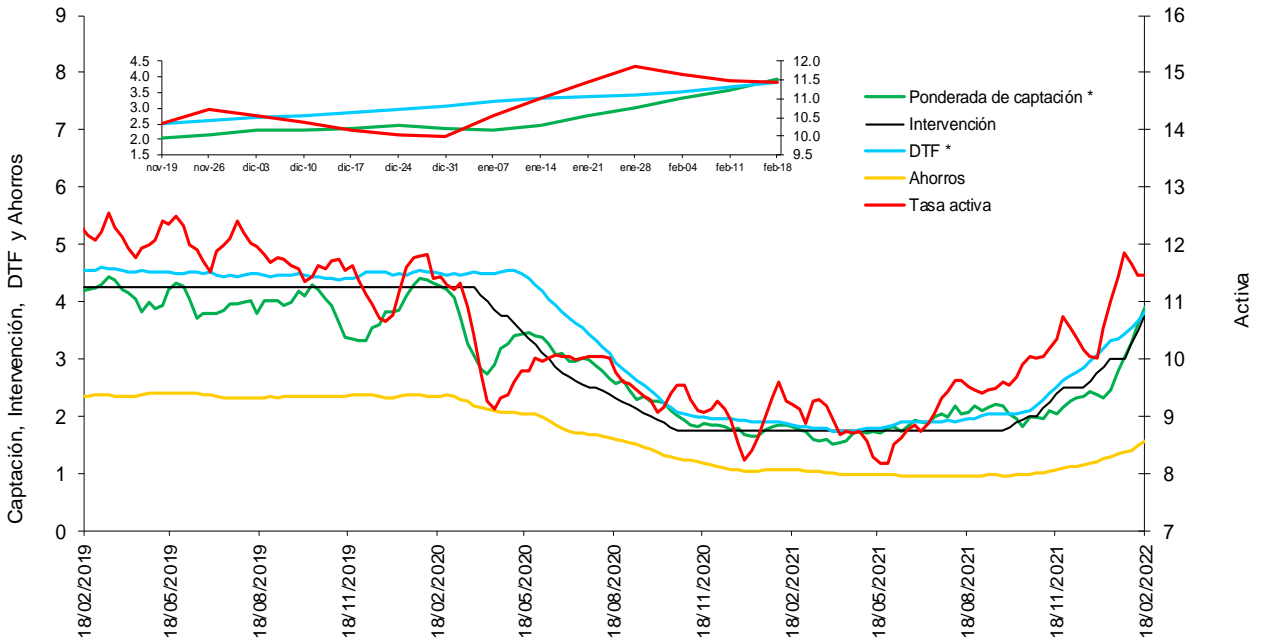

* La DTF está adelantada una semana, es decir no corresponde a la tasa vigente para la semana en cuestión sino a la tasa vigente para la semana siguiente, para que sea comparable con la tasa ponderada de captación de este gráfico.

Fuentes: Banco de la República. Cálculos con información de la Superintendencia Financiera de Colombia.

f. Tasas de interés de deuda pública

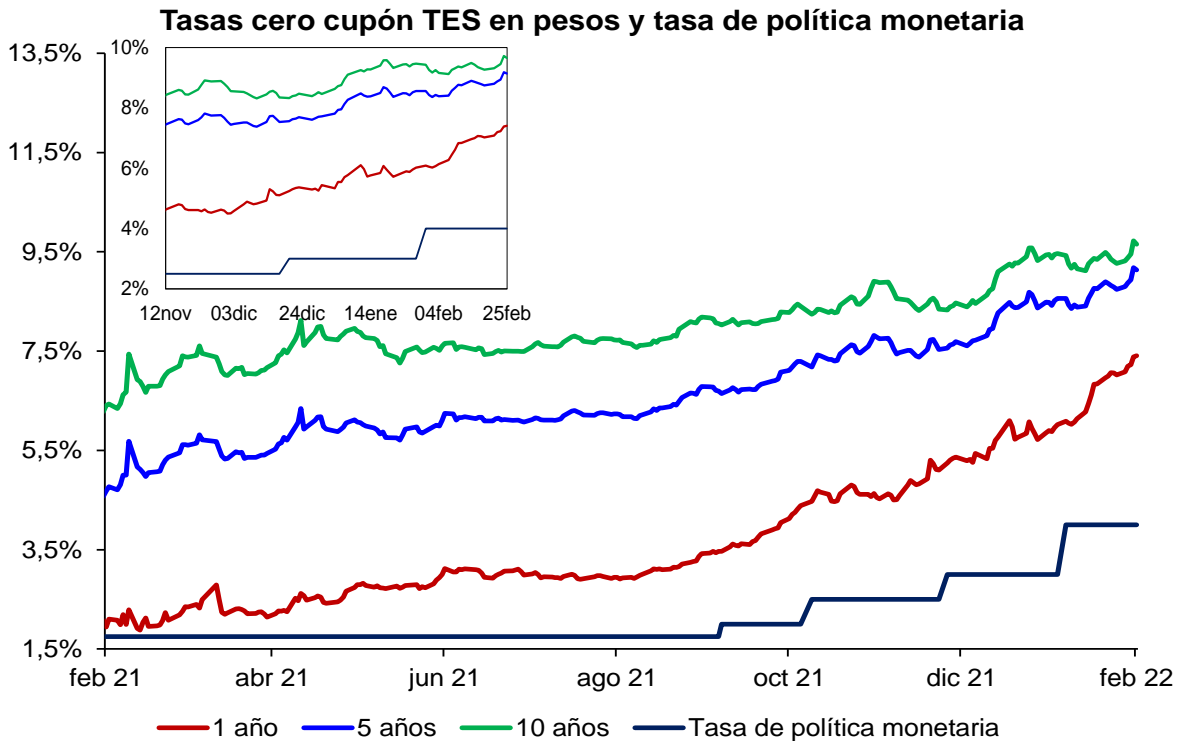

.Fuente: SEN y Master Trader. Cálculos: Departamento de Operaciones y Análisis de Mercados

* Para el 24 de diciembre, no hay suficientes transacciones para estimar la Tasa cero cupón.

2. Liquidez primaria y mercado monetario

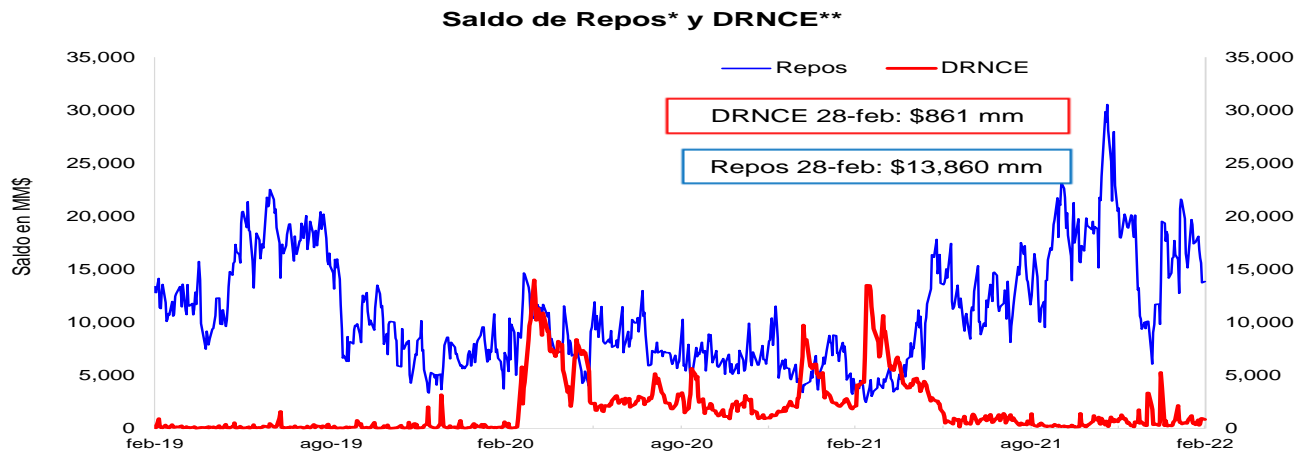

* Los repos incluyen las operaciones de la ventanilla de expansión.

** Depósitos Remunerados No Constitutivos de Encaje. Incluye las operaciones de contracción por ventanilla a 1 día.



*No incluye el saldo de los TES de Control Monetario.

**Incluye los depósitos remunerados y los no remunerados de la TGN en el BR .

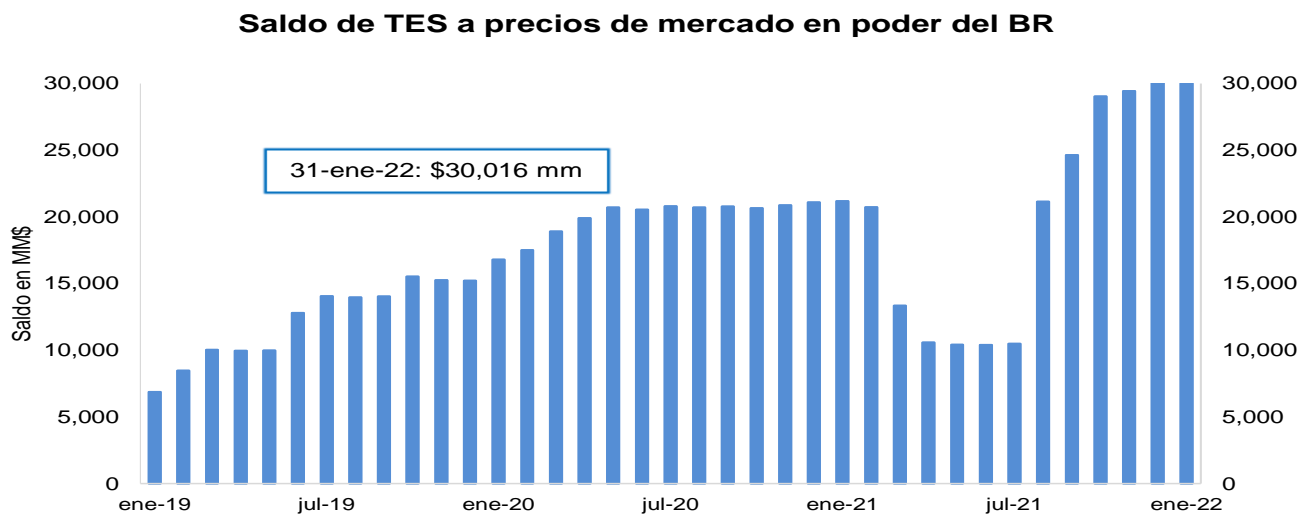

FUENTE: Banco de la República.

3. Pasivos del sistema financiero consolidado y mercado de depósito

a. M1, M3 Y PSE

OFERTA MONETARIA AMPLIADA ^{1/}
Miles de millones de pesos y porcentajes

Concepto	Saldo a febrero 18 2022	VARIACIONES									
		SEMANAL		ULTIMAS 4 SEM		ULTIMAS 13 SEM		CORRIDO AÑO		ANUAL	
		ABS	%	ABS	%	ABS	%	ABS	%	ABS	%
OFERTA MONETARIA AMPLIADA- M3* (1+2)	684,180	-587	-0.1	-3,664	-0.5	30,404	4.7	-9,757	-1.4	75,842	12.5
1. Efectivo	103,549	-649	-0.6	-1,388	-1.3	5,617	5.7	-5,050	-4.7	13,730	15.3
2. Depósitos en poder del público*	580,630	62	0.0	-2,276	-0.4	24,787	4.5	-4,707	-0.8	62,111	12.0
Cuenta Corriente	82,791	4,791	6.1	5,283	6.8	6,202	8.1	3,131	3.9	14,448	21.1
Ahorros	283,825	-4,587	-1.6	-6,369	-2.2	13,505	5.0	-12,645	-4.3	43,331	18.0
CDT + Bonos*	193,528	461	0.2	3,586	1.9	6,159	3.3	5,458	2.9	263	0.1
CDT menor a 18 meses*	91,981	930	1.0	3,745	4.2	8,905	10.7	7,133	8.4	10,530	12.9
CDT mayor a 18 meses*	66,318	-172	-0.3	119	0.2	-1,997	-2.9	-1,423	-2.1	-12,151	-15.5
Bonos*	35,229	-296	-0.8	-279	-0.8	-749	-2.1	-252	-0.7	1,883	5.6
Depósitos Fiduciarios (impuestos y otros conceptos)	11,570	-573	-4.7	-5,113	-30.6	-1,779	-13.3	2,222	23.8	1,149	11.0
Depósitos a la Vista	8,917	-30	-0.3	337	3.9	700	8.5	-2,873	-24.4	2,921	48.7
Repos con el Sector Real	0	-	-	-	-	-	-	-	-	-	-
3. CDT+ Bonos en poder del Banco de la República	651	-98	-13.1	-243	-27.2	-660	-50.4	-532	-45.0	-3,626	-84.8
TOTAL DEPÓSITOS (2+3)**	581,281	-36	0.0	-2,519	-0.4	24,127	4.3	-5,239	-0.9	58,485	11.2
ITEM DE MEMORANDO											
M1. Medios de pago	186,340	4,142	2.3	3,895	2.1	11,818	6.8	-1,919	-1.0	28,178	17.8
M1 + Ahorros	470,165	-445	-0.1	-2,474	-0.5	25,323	5.7	-14,564	-3.0	71,509	17.9
M2*	628,464	312	0.0	1,391	0.2	32,230	5.4	-8,854	-1.4	69,888	12.5
PSE en poder del público sin fiduciarios*	569,060	635	0.1	2,837	0.5	26,566	4.9	-6,929	-1.2	60,962	12.0
M3 sin fiduciarios*	672,610	-14	0.0	1,449	0.2	32,182	5.0	-11,979	-1.7	74,693	12.5
Total Depósitos**	581,281	-36	0.0	-2,519	-0.4	24,127	4.3	-5,239	-0.9	58,485	11.2
Variaciones Anualizadas		Semanal		Últimas 4 sem.		Últimas 13 sem.					
M3*		-4.4		-6.7		19.9					
Efectivo		-27.7		-15.9		25.0					
Dep. en poder del público*		0.6		-5.0		19.1					
M1		221.8		31.6		30.0					
M1 + Ahorros		-4.8		-6.6		24.8					
M2*		2.6		2.9		23.4					
Dep.sin Fiduciarios*		6.0		6.7		21.1					
M3 sin Fiduciarios*		-0.1		2.8		21.7					

1/ Incluye FDN a partir del corte del 2 de octubre de 2020, tras la emisión de bonos por parte de dicha entidad dirigida al público en general. No contiene los CDT emitidos por Findeter en el marco del Decreto 581 y la Resolución 1357 de 2020 del MHCP.

* A partir de las estadísticas con corte a ago 28 /2020 se excluyeron los CDT y los bonos en poder del Banco de la República, y se reprocesó la serie desde mar 27/2020 hasta la fecha.

**Incluye los CDTs y bonos en poder del Banco de la República

Fuentes: Banco de la República y Formato 281 de la Superintendencia Financiera de Colombia.

c. M3, PSE Y M1 + AHORRO

En poder del público

Variaciones anuales (%) de datos semanales

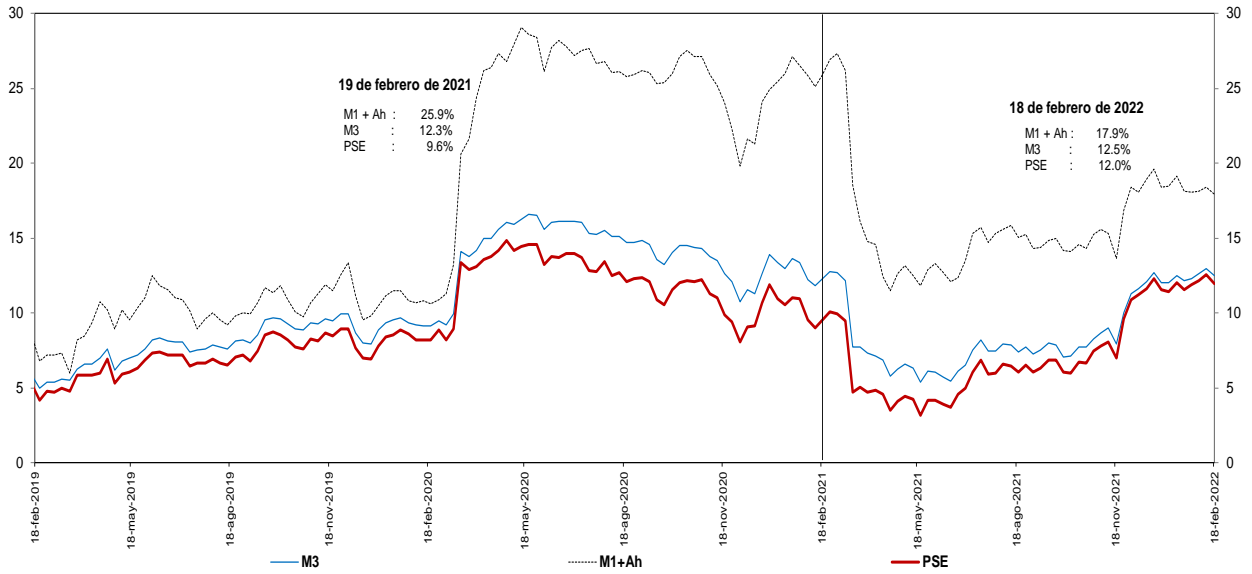

Incluye FDN a partir del corte del 2 de octubre de 2020, tras la emisión de bonos por parte de dicha entidad dirigida al público en general. No contiene los CDT emitidos por Findeter en el marco del Decreto 581 y la Resolución 1357 de 2020 del MHCP.

* A partir de las estadísticas con corte a ago 28 /2020 se excluyeron los CDT y los bonos en poder del Banco de la República, y se reprocesó la serie desde mar 27/2020 hasta la fecha.

Fuentes: Banco de la República y Formato 281 de la Superintendencia Financiera de Colombia.

d. M3 Y PSE sin fiduciarios y M1 + AHORRO

En poder del público

Variaciones anuales (%) de datos semanales

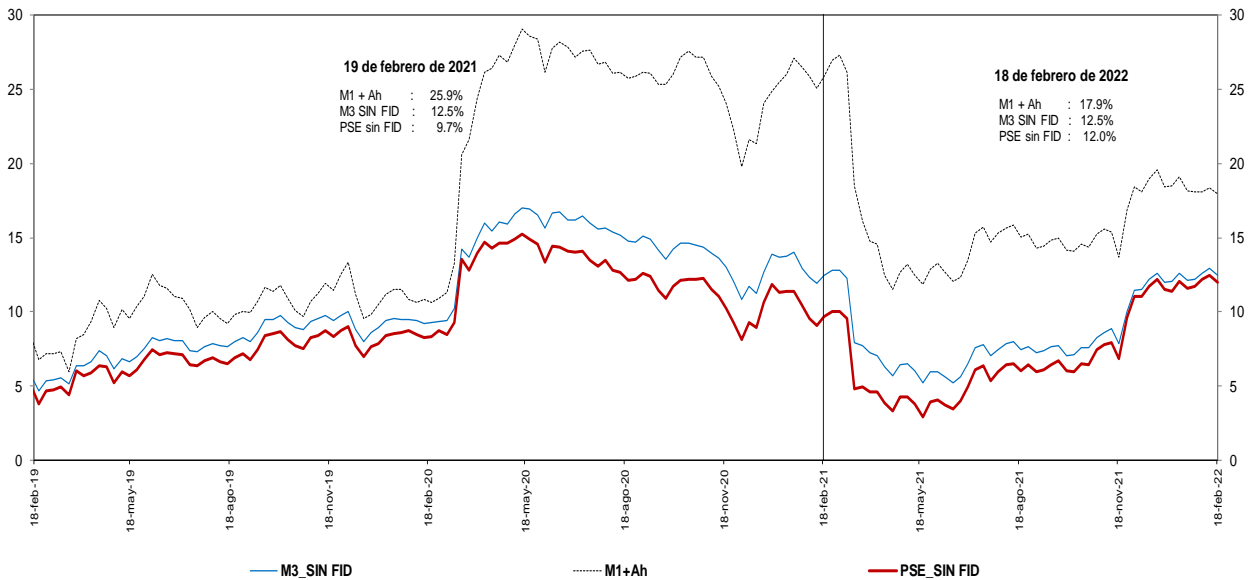

Incluye FDN a partir del corte del 2 de octubre de 2020, tras la emisión de bonos por parte de dicha entidad dirigida al público en general. No contiene los CDT emitidos por Findeter en el marco del Decreto 581 y la Resolución 1357 de 2020 del MHCP.

* A partir de las estadísticas con corte a ago 28 /2020 se excluyeron los CDT y los bonos en poder del Banco de la República, y se reprocesó la serie desde mar 27/2020 hasta la fecha.

Fuentes: Banco de la República y Formato 281 de la Superintendencia Financiera de Colombia.

e. M3 Y PSE sin fiduciarios
En poder del público
Variaciones anualizadas últimas 13 semanas

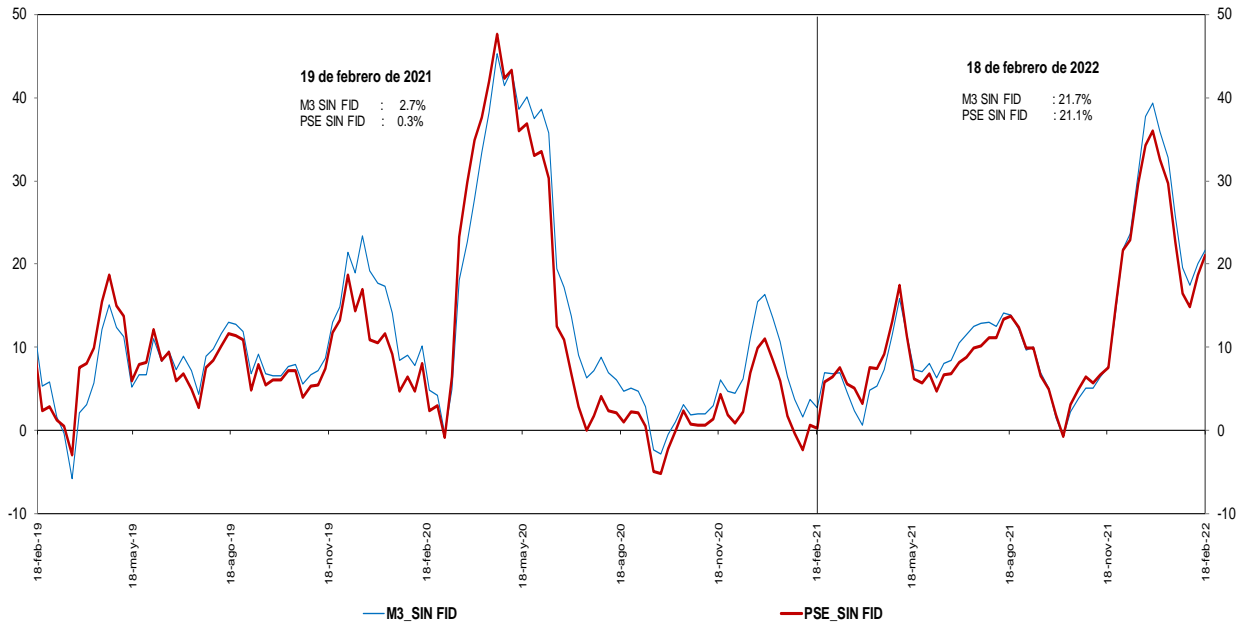

Incluye FDN a partir del corte del 2 de octubre de 2020, tras la emisión de bonos por parte de dicha entidad dirigida al público en general. No contiene los CDT emitidos por Findeter en el marco del Decreto 581 y la Resolución 1357 de 2020 del MHCP.
 * A partir de las estadísticas con corte a ago 28 /2020 se excluyeron los CDT y los bonos en poder del Banco de la República, y se reprocessó la serie desde mar 27/2020 hasta la fecha.

Fuentes: Banco de la República y Formato 281 de la Superintendencia Financiera de Colombia.

g. M3 y M1+AHORRO
En poder del público
Variaciones anualizadas últimas 13 semanas

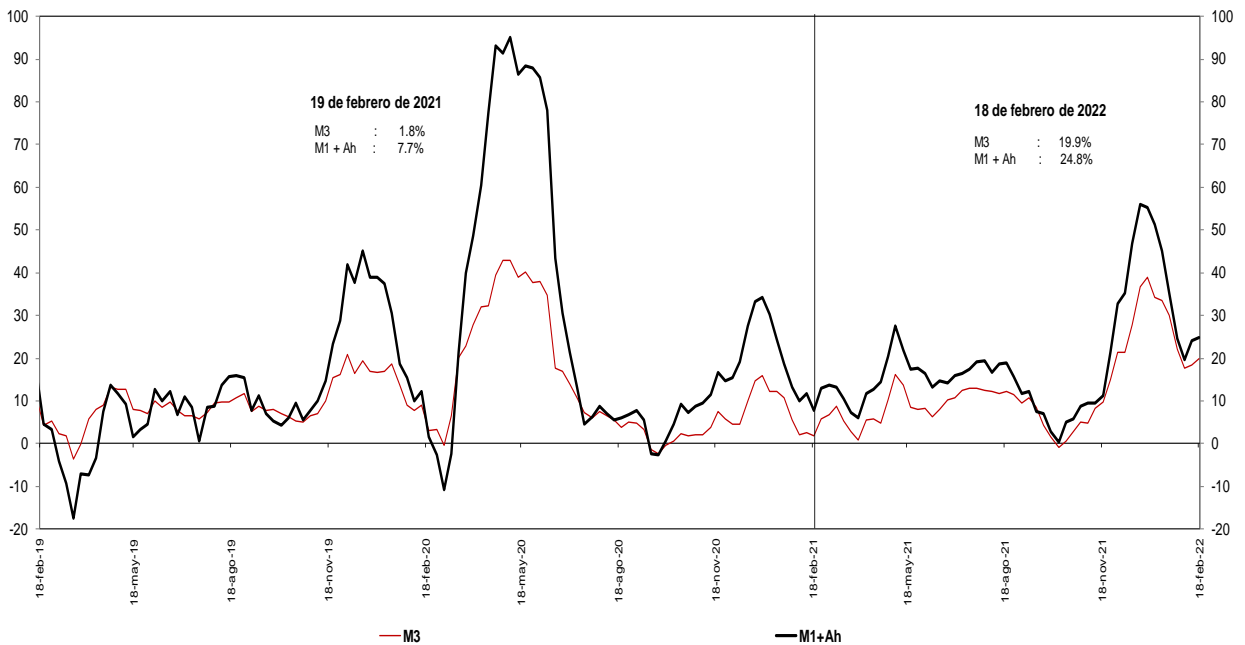

Incluye FDN a partir del corte del 2 de octubre de 2020, tras la emisión de bonos por parte de dicha entidad dirigida al público en

* A partir de las estadísticas con corte a ago 28 /2020 se excluyeron los CDT y los bonos en poder del Banco de la República, y se reprocessó la serie desde mar 27/2020 hasta la fecha.

Fuentes: Banco de la República y Formato 281 de la Superintendencia Financiera de Colombia.

i. Base Monetaria y Multiplicador de M3
En poder del público
Promedio de orden 13

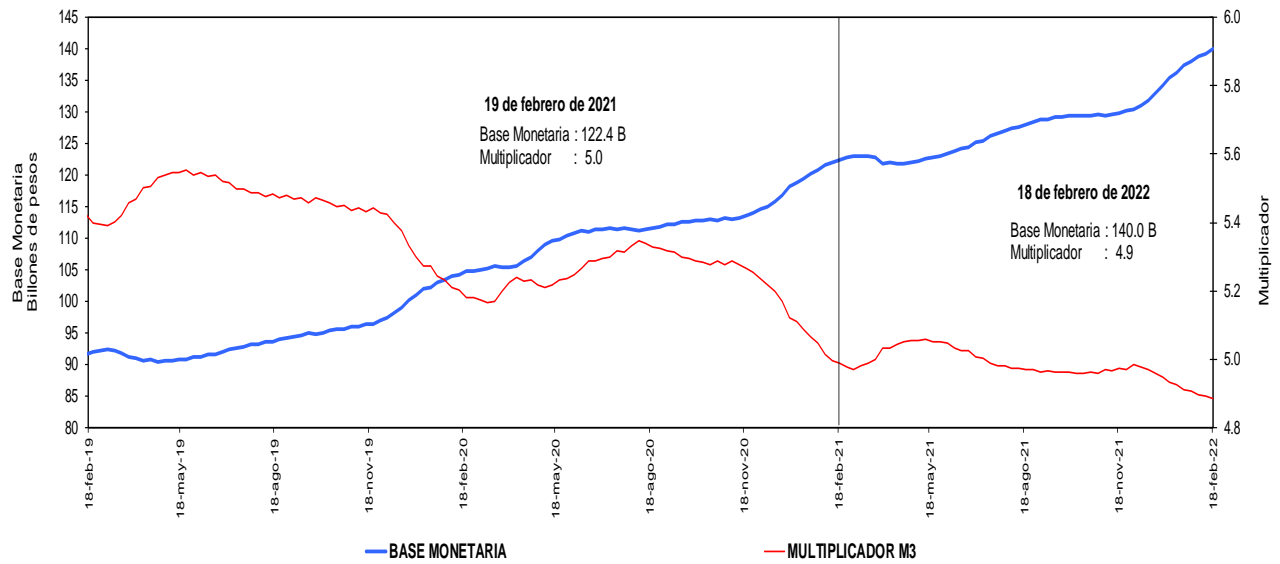

Incluye FDN a partir del corte del 2 de octubre de 2020, tras la emisión de bonos por parte de dicha entidad dirigida al público en general. No contiene los CDT emitidos por Findeter en el marco del Decreto 581 y la Resolución 1357 de 2020 del MHCP.

* A partir de las estadísticas con corte a ago 28 /2020 se excluyeron los CDT y los bonos en poder del Banco de la República, y se reprocesó la serie desde mar 27/2020 hasta la fecha.

Fuentes: Banco de la República y Formato 281 de la Superintendencia Financiera de Colombia.

j. Coeficientes de Efectivo y Reserva
En poder del público
Promedio de orden 13

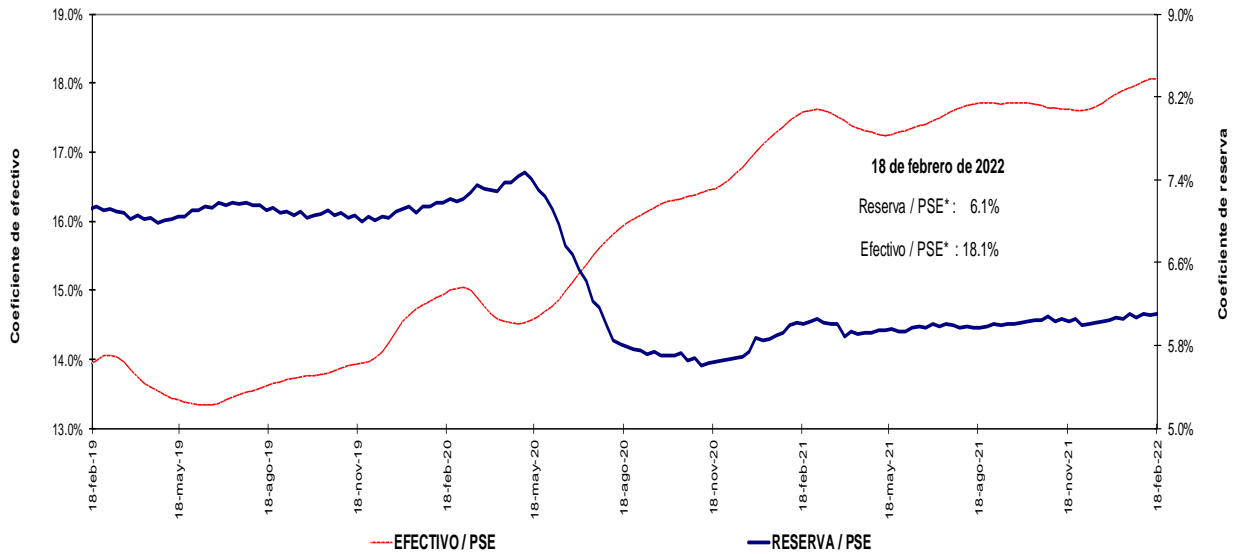

Incluye FDN a partir del corte del 2 de octubre de 2020, tras la emisión de bonos por parte de dicha entidad dirigida al público en general. No contiene los CDT emitidos por Findeter en el marco del Decreto 581 y la Resolución 1357 de 2020 del MHCP.

* A partir de las estadísticas con corte a ago 28 /2020 se excluyeron los CDT y los bonos en poder del Banco de la República, y se reprocesó la serie desde mar 27/2020 hasta la fecha.

Fuentes: Banco de la República y Formato 281 de la Superintendencia Financiera de Colombia.

4. Activos internos del sector financiero y mercado de crédito

Cartera

a. Cartera Bruta M/T del Sistema Financiero por Modalidad de Crédito *

18 de febrero de 2022

(Miles de millones de pesos y porcentajes)

Moneda		Saldo	Participación %	Variaciones									
				Semanal		Últimas 4 semanas		Últimas 13 semanas		Año corrido		Anual	
				Absoluta	%	Absoluta	%	Absoluta	%	Absoluta	%	Absoluta	%
Legal	Cartera ajustada	550,715	100.0	2,637	0.5	10,370	1.9	18,943	3.6	10,625	2.0	57,300	11.6
	Comercial 1/	265,503	48.2	1,127	0.4	6,055	2.3	7,307	2.8	5,067	1.9	21,211	8.7
	Consumo	184,016	33.4	1,174	0.6	3,438	1.9	8,889	5.1	4,393	2.4	24,540	15.4
	Hipotecaria ajustada 2/	86,473	15.7	303	0.4	699	0.8	2,390	2.8	995	1.2	10,216	13.4
	Microcrédito	14,722	2.7	33	0.2	178	1.2	357	2.5	170	1.2	1,332	9.9
	Memo Item												
	Hipotecaria	83,472	15.2	303	0.4	752	0.9	2,789	3.5	1,048	1.3	10,719	14.7
	Variaciones Anualizadas												
	Total cart. ajustada m/l				28.3		28.0		15.0		15.6		
				Comercial									15.4
			Consumo									19.7	
			Hipotecaria									9.0	
			Microcredito									9.0	
Extranjera	Total cartera en M. E.	18,266		-48	-0.3	-1,058	-5.5	-1,129	-5.8	-1,073	-5.5	2,464	15.6
	Total cartera en M. E. Mill. US\$	4,651		-24	-0.5	-224	-4.6	-292	-5.9	-207	-4.3	207	4.6
	Variaciones Anualizadas m/e												
	Expresada en pesos					-12.7		-51.9		-21.3		-34.6	
Expresada en dólares					-23.2		-45.7		-21.6		-27.6		
Total	Cartera total ajustada	568,980	100.0	2,589	0.5	9,311	1.7	17,814	3.2	9,552	1.7	59,764	11.7
	Comercial	283,061	49.7	1,089	0.4	5,027	1.8	6,188	2.2	4,036	1.4	23,423	9.0
	Consumo	184,724	32.5	1,165	0.6	3,407	1.9	8,878	5.0	4,351	2.4	24,792	15.5
	Hipotecaria ajustada 2/	86,473	15.2	303	0.4	699	0.8	2,390	2.8	995	1.2	10,216	13.4
	Microcrédito	14,722	2.6	33	0.2	178	1.2	357	2.5	170	1.2	1,332	9.9
	Variaciones Anualizadas												
	Total cart. ajustada m/t				26.8		23.9		13.6		13.4		
				Comercial									11.3
				Consumo									19.4
				Hipotecaria									9.0
			Microcredito									9.0	

b. Cartera Neta M/T del Sistema Financiero por Modalidad de Crédito*

18 de febrero de 2022

(Miles de millones de pesos y porcentajes)

Total cartera neta ml ajustada 3/	513,986			2,574	0.5	10,346	2.1	19,642	4.0	10,101	2.0	60,158	13.3
Total cartera en M. E.	18,199			-48	-0.3	-1,058	-5.5	-1,129	-5.8	-1,072	-5.6	2,441	15.5
Cartera Neta Ajustada Moneda Total	532,185			2,526	0.5	9,288	1.8	18,513	3.6	9,029	1.7	62,599	13.3

* No incluye la cartera de las entidades financieras especiales.

1/ Incluye ventas de cartera para manejo a través de derechos fiduciarios y ajustes por leasing operativo

2/ Incluye ajuste por titularización de cartera hipotecaria

3/ A partir de las estadísticas con corte dic 4/2020 no se desagrega la cartera neta por modalidad debido a la inclusión en el formato 281 de la cuenta de provisión general (creada a partir de la C.E 022/2020 de la Superintendencia Financiera de Colombia).

Fuentes: Formato 281 de la Superintendencia Financiera de Colombia, Titularizadora Colombia y cálculos Banco de la República.

c. Cartera bruta en moneda legal
Variaciones anuales (%) de datos semanales

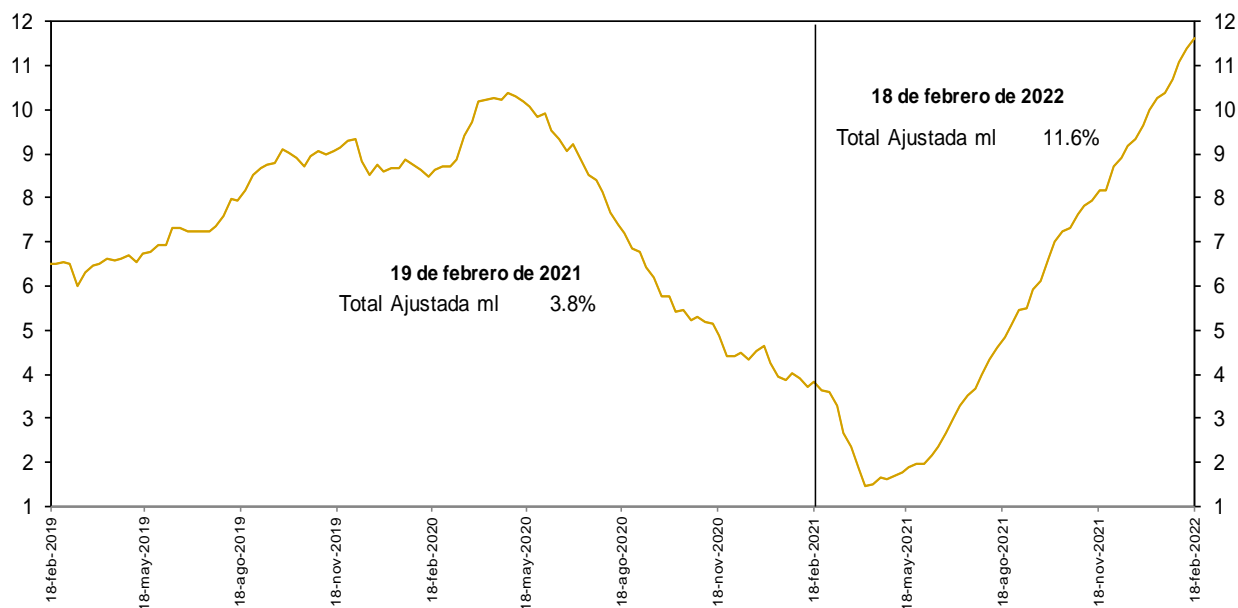

No incluye la cartera de las entidades financieras especiales.

Fuentes: Banco de la República y Formato 281 de la Superintendencia Financiera de Colombia.

d. Cartera bruta en moneda legal por modalidad de crédito
Variaciones anuales (%) de datos semanales

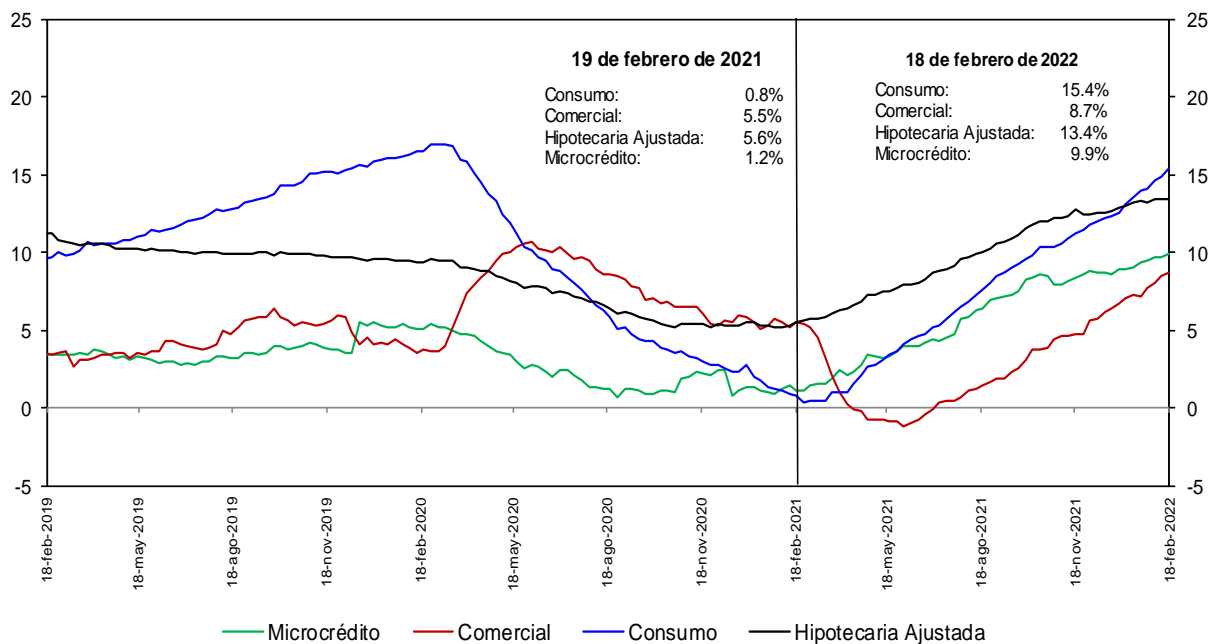

No incluye la cartera de las entidades financieras especiales.

Fuentes: Banco de la República y Formato 281 de la Superintendencia Financiera de Colombia.

e. Cartera bruta en moneda legal por modalidad de crédito
Variaciones anualizadas últimas 13 semanas (%)

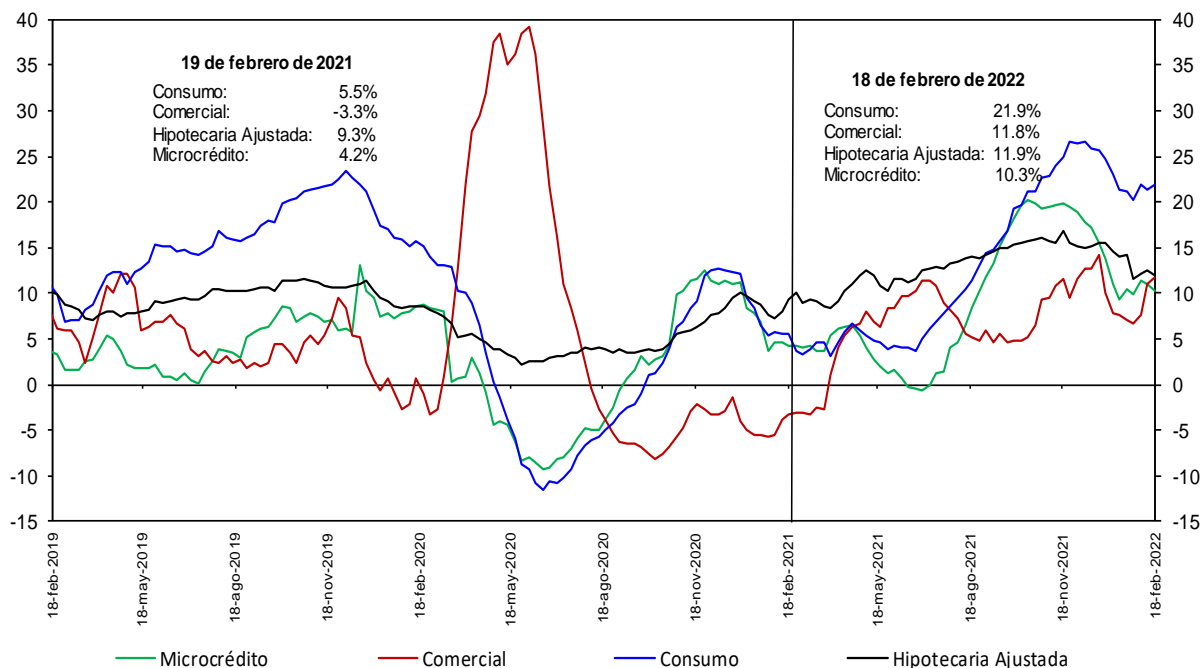

No incluye la cartera de las entidades financieras especiales.

Fuentes: Banco de la República y Formato 281 de la Superintendencia Financiera de Colombia.

h. Cartera moneda extranjera en dólares (%)

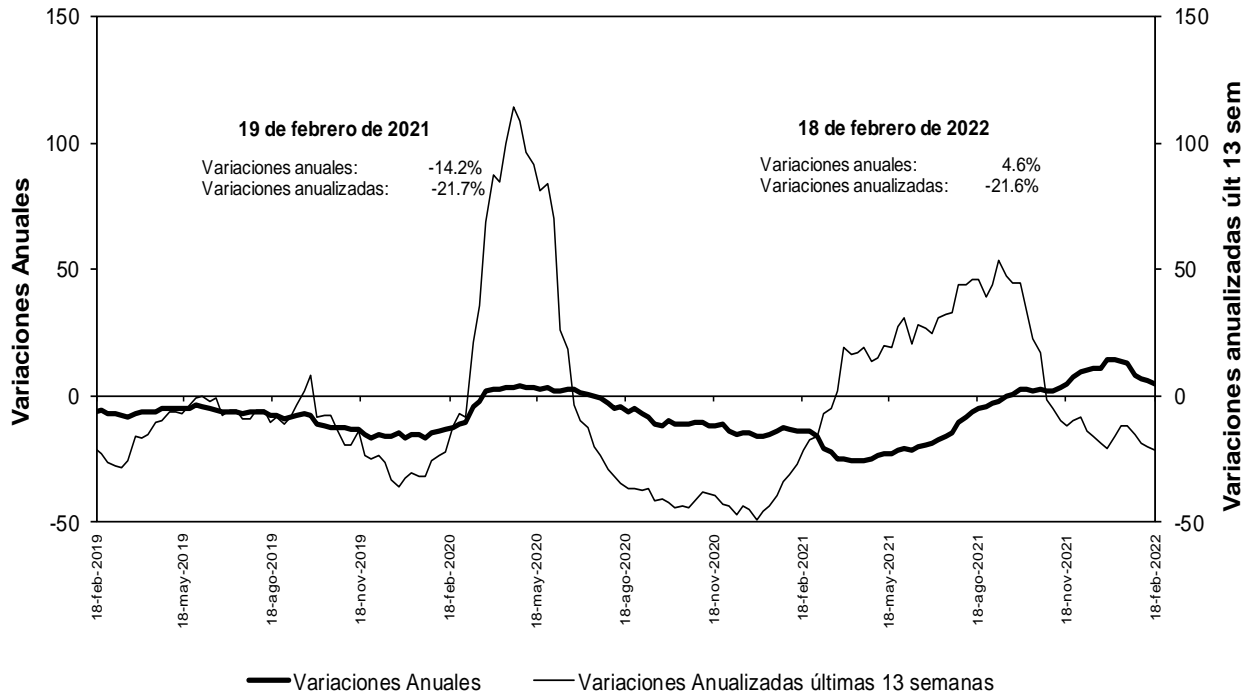

No incluye la cartera de las entidades financieras especiales.

Fuentes: Banco de la República y Formato 281 de la Superintendencia Financiera de Colombia.

n. Bonos emitidos por los establecimientos de crédito -variación anual (%) y saldo (bill.)-

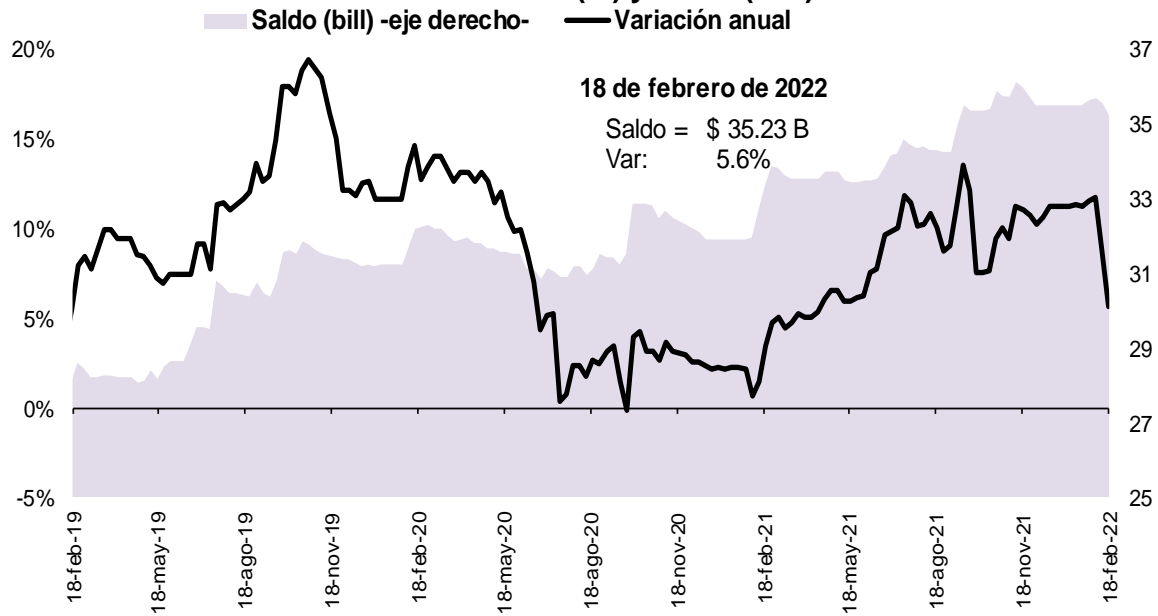

Fuente: Banco de la República, cálculos con información del formato 281 de la Superintendencia Financiera de Colombia

5. Margen de intermediación del sistema financiero

α. Información semanal, Promedio móvil de orden 4

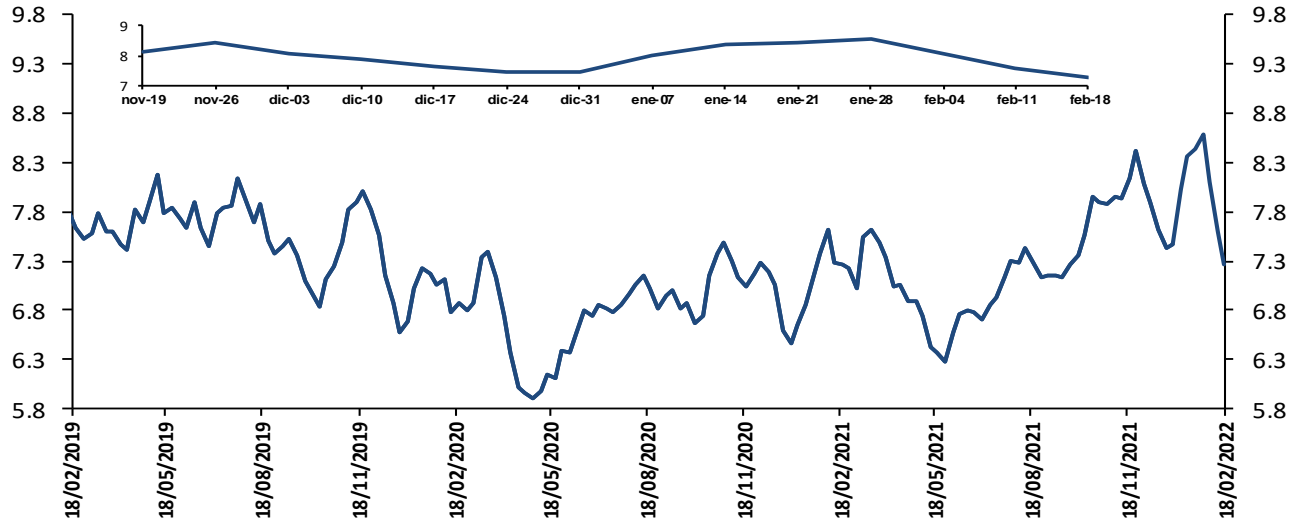

El margen de intermediación se calcula así: $MI = ((1+i_{activa}) / (1+i_{pasiva})) - 1$
 Donde i_{activa} es la tasa de colocación total del sistema del BR e i_{pasiva} es la tasa ponderada de captación.

Fuentes: Banco de la República. Cálculos con información de la Superintendencia Financiera de Colombia.

Información semanal, Promedio móvil de orden 4
Margen de intermediación de la cartera comercial

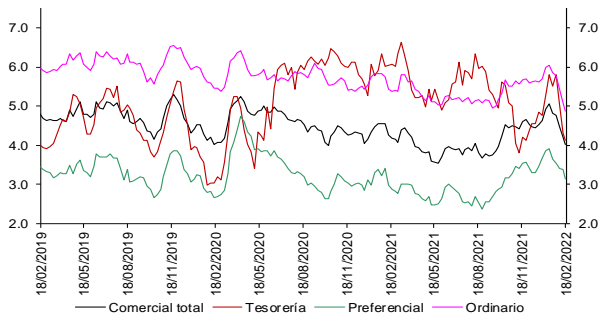

Fuentes: Banco de la República. Cálculos con información de la Superintendencia Financiera de Colombia.

Información semanal - Promedio móvil de orden 4
Spread Tasa Cartera Comercial por plazo vs. TES

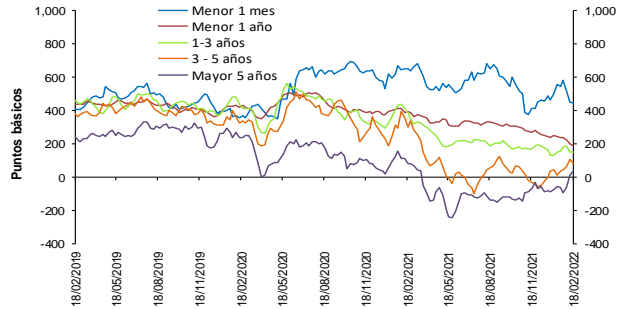

Fuentes: Banco de la República. Cálculos con información de la Superintendencia Financiera de Colombia.

Información semanal, Promedio móvil de orden 4
Margen de intermediación de la cartera consumo

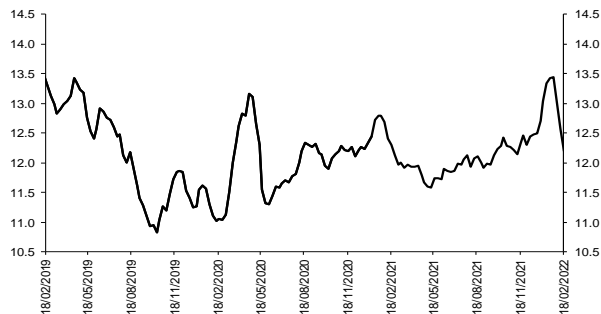

Fuentes: Banco de la República. Cálculos con información de la Superintendencia Financiera de Colombia.

Información semanal - Promedio móvil de orden 4
Spread Tasa Cartera Consumo por plazo vs. TES

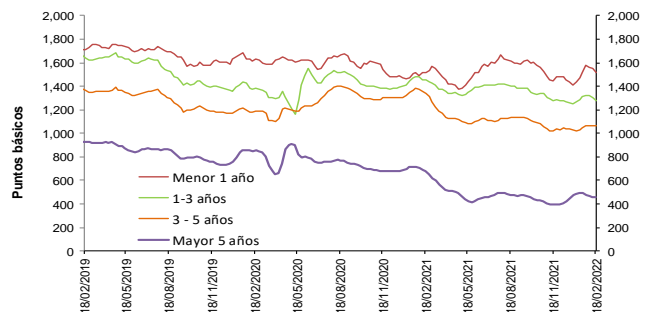

Fuentes: Banco de la República. Cálculos con información de la Superintendencia Financiera de Colombia.

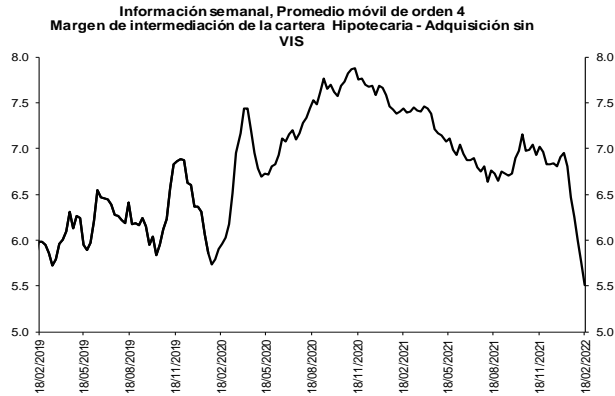

Fuentes: Banco de la República. Cálculos con información de la Superintendencia Financiera de Colombia.

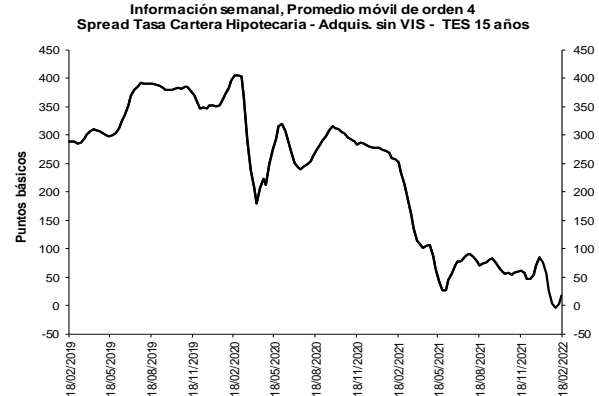

Fuentes: Banco de la República. Cálculos con información de la Superintendencia Financiera de Colombia.

b. Spreads Tasa Cartera Comercial y Consumo por plazo vs. TES (Información semanal - Promedio móvil de orden 4)

	Fecha	Variación (pb)					
		18-feb-22	1 semana	4 semanas	13 semanas	año corrido	año completo
Spread: tasa de interés cartera - tasa TES (puntos básicos)							
Comercial							
Menor a 1 mes	444.3	(6.28)	(101.98)	31.76	(18.16)	(207.55)	
Menor 1 año	186.9	(13.40)	(48.40)	(85.03)	(52.80)	(207.89)	
De 1 - 3 años	152.4	(0.60)	(2.53)	(16.22)	23.20	(237.36)	
De 3 - 5 años	80.6	(24.17)	41.22	115.27	41.65	(218.76)	
Mayor 5 años	35.2	25.98	98.75	102.28	126.56	(46.22)	
Consumo							
Menor 1 año	1,518.9	(34.76)	3.11	75.81	110.86	(1.00)	
De 1 - 3 años	1,273.5	(28.90)	(38.33)	(4.70)	19.49	(180.37)	
De 3 - 5 años	1,067.0	0.02	16.04	46.33	37.79	(271.43)	
Mayor 5 años	456.4	(2.47)	(35.96)	60.41	(17.68)	(220.59)	
Vivienda							
Mayor 15 años	17.6	13.70	(9.25)	(43.64)	(66.75)	(235.00)	
Memo ítem (Información semanal - Promedio móvil de orden 4)							
	Monto semanal	Variación (pb)					
	mm de pesos	1 semana	4 semanas	13 semanas	año corrido	año completo	
Tasas Comercial (%)							
Menor a 1 mes	8.2	195	13.44	(24.04)	185.99	95.77	19.03
Menor 1 año	7.4	1,343	15.90	34.32	102.73	75.77	164.78
De 1 - 3 años	9.1	486	22.60	57.48	157.20	140.27	266.63
De 3 - 5 años	9.3	228	(14.21)	85.84	248.71	144.02	266.24
Mayor 5 años	9.5	442	24.02	134.18	199.20	217.27	279.74
Tasas Consumo (%)							
Menor 1 año	20.7	25	(5.46)	85.83	263.58	239.43	371.67
De 1 - 3 años	20.3	160	(5.71)	21.68	168.72	136.57	323.62
De 3 - 5 años	19.2	767	9.98	60.65	179.77	140.15	213.58
Mayor 5 años	13.7	791	(4.44)	(0.54)	157.33	73.02	105.37
Tasas Vivienda (%)							
Mayor 15 años	9.6	333	7.79	22.20	43.30	19.88	25.44
Tasas Tes (%)							
Menor a 1 mes	3.8	n.a	19.72	77.94	154.23	113.93	226.58
Menor a 1 año	5.6	n.a	29.30	82.72	187.77	128.57	372.67
De 1 a 3 años	7.5	n.a	23.20	60.01	173.42	117.08	503.99
De 3 a 5 años	8.5	n.a	9.96	44.61	133.44	102.37	485.01
Mayor a 5 años	9.2	n.a	(1.96)	35.42	96.92	90.70	325.96
Mayor a 15 años	9.5	n.a	(5.91)	31.46	86.94	86.63	260.44

Fuentes: Banco de la República. Cálculos con información de la Superintendencia Financiera de Colombia.

6. Inversiones

a. Inversiones Netas de los Establecimientos de Crédito 1/ (Miles de millones de pesos y porcentajes)

(Miles de millones de pesos)	Saldo a 18/02/2022	VARIACIONES									
		SEMANTAL		ÚLTIMAS 4 SEMANAS		ÚLTIMAS 13 SEMANAS		AÑO CORRIDO		ANUAL	
		ABS	%	ABS	%	ABS	%	ABS	%	ABS	%
A. Moneda Legal	140,176	-200	-0.1	1,122	0.8	2,423	1.8	1,396	1.0	11,117	8.6
B. Moneda Extranjera	45,999	161	0.4	-1,942	-4.1	829	1.8	-862	-1.8	4,306	10.3
C. TOTAL (A+B=C)	186,175	-39	0.0	-819	-0.4	3,252	1.8	534	0.3	15,422	9.0
ITEM DE MEMORANDO											
Moneda Extranjera - En millones US\$ 2/	11,713	12	0.1	-380	-3.1	200	1.7	-58	-0.5	-14	-0.1
TASA REPRESENTATIVA DE MERCADO	3,927	10	0.2	-37	-0.9	4	0.1	-54	-1.4	372	10.5

b. Inversiones de los Establecimientos de Crédito en ML 1/

(Miles de millones de pesos)	Saldo a 18/02/2022	VARIACIONES									
		SEMANTAL		ÚLTIMAS 4 SEMANAS		ÚLTIMAS 13 SEMANAS		AÑO CORRIDO		ANUAL	
		ABS	%	ABS	%	ABS	%	ABS	%	ABS	%
INVERSIONES NETAS	140,176	-200	-0.1	1,122	0.8	2,423	1.8	1,396	1.0	11,117	8.6
A. Establecimientos de crédito	140,176	-200	-0.1	1,122	0.8	2,423	1.8	1,396	1.0	11,117	8.6
Inversiones Brutas	140,354	-200	-0.1	1,122	0.8	2,480	1.8	1,451	1.0	11,168	8.6
a) Títulos de deuda:	100,149	-185	-0.2	643	0.6	372	0.4	526	0.5	6,980	7.5
Título de Tesorería - TES	71,622	230	0.3	415	0.6	-96	-0.1	503	0.7	4,662	7.0
Otros Títulos de deuda pública	15,388	26	0.2	337	2.2	443	3.0	284	1.9	999	6.9
Otros emisores Nacionales	13,117	-440	-3.2	-109	-0.8	24	0.2	-235	-1.8	1,320	11.2
Emisores Extranjeros	22	0	0.1	0	0.1	0	-0.8	-25	-53.1	-1	-4.0
b) Instrumentos de patrimonio	6,191	78	1.3	144	2.4	380	6.5	278	4.7	-647	-9.5
c) Otras inversiones 2/	34,014	-94	-0.3	336	1.0	1,729	5.4	647	1.9	4,835	16.6
Deterioro	178	0	0.1	0	-0.1	57	47.4	55	44.5	52	40.9

c. Inversiones de los Establecimientos de Crédito en ME 1/

(Miles de millones de pesos)	Saldo a 18/02/2022	VARIACIONES									
		SEMANTAL		ÚLTIMAS 4 SEMANAS		ÚLTIMAS 13 SEMANAS		AÑO CORRIDO		ANUAL	
		ABS	%	ABS	%	ABS	%	ABS	%	ABS	%
INVERSIONES NETAS	45,999	161	0.4	-1,942	-4.1	829	1.8	-862	-1.8	4,306	10.3
A. Establecimientos de crédito	45,999	161	0.4	-1,942	-4.1	829	1.8	-862	-1.8	4,306	10.3
Inversiones Brutas	46,083	161	0.4	-1,942	-4.0	912	2.0	-779	-1.7	4,389	10.5
a) Títulos de deuda:	3,084	116	3.9	-1,662	-35.0	-681	-18.1	-1,092	-26.2	308	11.1
Título de Tesorería - TES	0	0	--	0	--	0	--	0	--	0	--
Otros Títulos de deuda pública	1,517	65	4.5	253	20.0	495	48.4	556	57.8	468	44.6
Otros emisores Nacionales	478	-13	-2.6	0	-0.1	193	67.6	-10	-2.1	209	77.7
Emisores Extranjeros	1,089	63	6.1	-1,914	-63.7	-1,368	-55.7	-1,638	-60.1	-369	-25.3
b) Instrumentos de patrimonio	51	-1	-1.2	-71	-58.3	-66	-56.5	-70	-58.2	-33	-39.5
c) Otras inversiones 2/	42,948	46	0.1	-210	-0.5	1,659	4.0	384	0.9	4,114	10.6
Deterioro	83	0	--	0	--	83	--	83	--	83	--

1/ Incluye FDN, a partir de octubre 2 de 2020

2/ Incluye inversiones en subsidiarias y filiales, en asociadas, en negocios y operaciones conjuntas y en derechos fiduciarios. Incluye ajustes por reclasificación entre monedas nacional y extranjera.

Fuentes: Formato 281 de la Superintendencia Financiera de Colombia y cálculos Banco de la República.

8. Activos externos netos y el mercado cambiario

a. Reservas Internacionales

RESERVAS INTERNACIONALES ^{1/} (Millones de dólares)

Concepto	2021	2022		
	Acum Año dic 31	Acum Año ene 31	Acum Año** feb 25	Acum mes** feb 25
SALDO				
I. Reservas Internacionales Brutas *	58,588	58,273	58,201	
II. Pasivos de Corto Plazo	9	9	5	
III. Reservas Internacionales Netas (I-II) *	58,579	58,264	58,197	
VARIACIÓN				
I. Reservas Internacionales Brutas	-452	-315	-386	-72
Pasivos de Corto Plazo	0	0	-4	-4
II. Reservas Internacionales Netas	-452	-315	-383	-67
Causaciones, Valuaciones y Provisiones (deterioro)	-1,065	-317	-424	-107
Pasivos con Residentes	0	0	2	2
Opciones call por ejercer	0	0	0	0
MEMO - ITEM				
Saldo Reservas internacionales brutas sin FLAR *	58,019	57,704	57,633	
Saldo Causaciones, Valuaciones y Provisiones (deterioro)	-124	-441	-548	
Saldo Pasivos con Residentes	0	0	2	
Saldo Opciones call por ejercer	0	0	0	

* Para efectos de reporte al FMI se excluyen los aportes al Fondo Latinoamericano de Reservas FLAR del saldo de reservas internacionales, sin embargo, en la información contable del Banco de la República los aportes al FLAR continúan formando parte de los activos de reservas.

1/ A partir del 4 de junio de 2019 los recursos en dólares del Gobierno en el Banco de la República se registran en cuentas diferentes a las de las reservas internacionales, y a partir del 17 de diciembre de 2019, la totalidad de los recursos en moneda extranjera del Gobierno en el Banco de la República se contabilizan por fuera del balance del Banco, por tanto no hacen parte de las reservas internacionales.

El 23 de agosto de 2021 entró en vigencia la asignación general de DEG que realizó el FMI a sus países miembros. En el caso de Colombia esto generó un incremento en las reservas internacionales en DEG 1.959,6 m (equivalentes a USD 2.779,6 m utilizando la tasa de cambio DEG/USD de ese día). Posteriormente, el 30 de agosto de 2021 el Gobierno Nacional le compró el monto equivalente a la asignación de DEG para Colombia por un valor de USD 2.787,7 m al Banco de la República (utilizando la tasa de cambio DEG/USD del 30 de agosto). Con esto, las reservas internacionales retornaron a un nivel similar al que tenían antes del 23 de agosto (véase <https://www.banrep.gov.co/es/asignacion-deg-colombia-parte-del-fmi-y-venta-reservas-internacionales-gobierno-nacional>).

** Cifras provisionales.

Fuente: Banco de la República

10. Mercados Financieros

a. Evolución durante la semana

Durante la semana, la percepción del riesgo medida a través del VIX disminuyó 1,3% pasando de 27,75 a 27,39. Los precios del petróleo tuvieron un comportamiento positivo: la referencia WTI aumentó 0,57%, al pasar de USD 91,07 a USD 91,59 mientras que el Brent aumentó 4,69% pasando de USD 93,54 a USD 97,93.

Internacional

Las tensiones geopolíticas se mantienen después de que Rusia invadiera militarmente a Ucrania con el propósito de desmilitarizarla y reemplazar a sus líderes. Como consecuencia se otorgaron nuevas sanciones por parte de EE.UU. y varios países europeos a Rusia.

Estados Unidos

- El PMI manufacturero en febrero se ubicó en 57,5 (ant: 55,5; esp: 56). El PMI de servicios se ubicó en 56,7 (ant: 51,2; esp: 53,3). El PMI compuesto se ubicó en 56 (ant: 51,1; esp: 52,5).
- Las peticiones iniciales semanales de subsidio de desempleo se ubicaron en 232 mil (ant: 249 mil; esp: 235 mil).
- La segunda lectura del crecimiento del PIB para el cuarto trimestre del 2021 se ubicó en 7% t/t anualizado (lectura ant: 6,9%; esp: 7%).
- El índice de sentimiento del consumidor de la U. de Michigan en febrero se ubicó en 62,8 (ant: 61,7; esp: 61,7). Por su parte, el indicador de confianza del consumidor del Conference Board se ubicó en 110,5 en febrero (ant: 113,8; esp: 110).
- El ingreso personal en enero permaneció estable frente al observado en diciembre (ant: 0,4%; esp: -0,3%) y el gasto personal aumentó 2,1% m/m (ant: -0,8%; esp: 1,6%).

Asia

- En Japón, el PMI manufacturero estimado por Jibun Bank en febrero se ubicó en 52,9 (ant: 55,4). El PMI de servicios se ubicó en 42,7 (ant: 47,6). El PMI compuesto se ubicó en 44,6 (ant: 49,9).
- En Japón, la inflación de Tokio en febrero se ubicó en 1% a/a (ant: 0,6%; esp: 0,7%).
- El Banco Popular de China mantuvo la tasa preferencial a un año (LPR, por sus siglas en inglés) en 3,70% y la LPR a cinco años en 4,6%.

Europa

- En la Zona Euro, el PMI manufacturero estimado por Markit en febrero se ubicó 58,4 (ant: 58,7; esp: 58,7). El PMI de servicios se ubicó en 55,8 (ant: 51,1; esp: 52,1). El PMI compuesto se ubicó en 55,8 (ant: 52,3; esp: 52,9).
- En la Zona Euro, la inflación final en enero se ubicó en 5,1% a/a (lectura ant: 5%; esp: 5,1%) y en 0,3% m/m (lectura ant: 0,3%; esp: 0,3%). La inflación núcleo se ubicó 2,3% (lectura ant: 2,3%; esp 2,3%).
- En la Zona Euro, un miembro del Banco Central Europeo (BCE), Robert Holzmann, dijo que el conflicto en Ucrania podría retrasar la salida del BCE de su política monetaria ultra expansiva.
- En Reino Unido, el PMI manufacturero estimado por Markit en febrero se ubicó en 57,3 (ant: 57,3; esp: 57). El PMI de servicios se ubicó en 60,8 (ant: 54,1; esp: 55,5). El PMI compuesto se ubicó en 60,2 (ant: 54,2; esp: 55,3).

América

- En Perú, el crecimiento de PIB en el cuarto trimestre del 2021 se ubicó en 3,2% a/a (ant: 11,4%; esp: 3,2%).
- En Colombia, la confianza industrial calculado por Fedesarrollo en enero se ubicó en 12,7% (ant: 11,6%). Por su parte, el índice de confianza comercial se ubicó en 39,5% (ant: 41,3%).

- En Brasil, la inflación quincenal de febrero se ubicó en 0,99% m/m (ant: 0,58%; esp: 0,87%) y en 10,76 a/a (ant: 10,20%; esp: 10,63%).
- En Brasil, la tasa de desempleo en diciembre se ubicó en 11,1% (ant: 11,6%; esp: 11,2%).
- En Chile, el índice de precios al productor en enero creció 0,1% m/m (ant: 3%).
- En México, la inflación calculada a mitad de febrero se ubicó en 0,42% m/m (ant: 0,39%; esp: 0,37%) y en 7,22% a/a (ant: 7,01%; esp: 7,17%).
- En México, el crecimiento del PIB en el cuarto trimestre del 2021 se ubicó en 0% t/t (ant: -0,1%; esp: -0,1%) y en 1,1% a/a (lectura ant: 1,1%; esp: 1%). El PIB del 2021 creció 4,8% (ant: -8,2%).
- En México, la actividad económica en diciembre creció 0,8% m/m (ant: 0,55%; esp: 1%) y en 1,32% a/a (ant: 1,61%; esp: 1,26%).
- En México, las ventas al por menor en diciembre disminuyeron 0,4% m/m (ant: 0,9%; esp: 0,3%) y aumentaron 4,9% a/a (ant: 5,4%; esp: 6%).

b. Tasas de interés de Bancos Centrales

	Tasa de interés vigente (%)			
	Actual (a) 25 de febrero	Semana anterior 18 de febrero	4 sem atrás 25 de enero	Un año atrás
Estados Unidos	0 - 0,25	0 - 0,25	0 - 0,25	0 - 0,25
Zona Euro	0.00	0.00	0.00	0.00
Japón	-0.10	-0.10	-0.10	-0.10
Reino Unido	0.50	0.50	0.25	0.10
Canadá	0.25	0.25	0.25	0.25
Brasil	10.75	10.75	9.25	2.00
México	6.00	6.00	5.50	4.00
Colombia	4.00	4.00	3.00	1.75
Chile	5.50	5.50	4.00	0.50
Argentina	42.50	42.50	40.00	38.00
Perú	3.50	3.50	3.00	0.25
Australia	0.10	0.10	0.10	0.10
Nueva Zelanda ↑	1	0.75	0.75	0.25
Malasia	1.75	1.75	1.75	1.75
Sudáfrica	4.00	4.00	3.75	3.50
Turquía	14.00	14.00	14.00	17.00
India	4.00	4.00	4.00	4.00
Rusia	9.50	9.50	8.50	4.25
China	4.35	4.35	4.35	4.35
Suiza	-1,25 - -0,25	-1,25 - -0,25	-1,25 - -0,25	-1,25 - -0,25
Indonesia	3.50	3.50	3.50	3.50
Noruega	0.50	0.50	0.50	0.00

Fuente: Bloomberg

c. Inflación observada y expectativas de inflación

	Tasa actual y meta de inflación (%)			Encuesta de expectativas de inflación anual a diciembre del 2022			
	25 de febrero			BLOOMBERG		BANCOS CENTRALES*	
	Inflación (b)	Tasa de interés real [(1+a)/(1+b)]-1	Meta de Inflación 2022	Fecha de la encuesta	Resultado (%)	Fecha realización de la encuesta	Resultado (%)
Estados Unidos (ene)	7.50	-6.74	2.00	25/02/2022	5.10	-	-
Zona Euro (ene)	5.10	-4.85	<2	25/02/2022	3.80	feb-22	3.00
Japón (ene)	0.50	-0.60	2.00	25/02/2022	0.90	-	-
Reino Unido (ene)	5.50	-4.74	2.00	25/02/2022	5.35	nov-21	3.20
Canadá (ene)	5.10	-4.61	1,00 - 3,00	25/02/2022	3.70	-	-
Brasil (ene)	10.38	0.34	2,25 - 5,25	25/02/2022	7.50	feb-22	5.56
México (ene)	7.07	-1.00	3.00	25/02/2022	5.25	feb-22	4.42
Colombia (ene)	6.94	-2.75	2,00 - 4,00	25/02/2022	5.30	feb-22	5.44
Chile (ene)	7.70	-2.04	2,00 - 4,00	25/02/2022	6.80	feb-22	5.30
Argentina (ene)	50.70	-5.44	12,00- 17,00	25/02/2022	52.00	ene-21	55.00
Perú (ene)	5.68	-2.06	1,00 - 3,00	25/02/2022	4.30	ene-21	3.85
Australia (dic)	3.50	-3.29	2,00 - 3,00	25/02/2022	3.10	dic-21	4.80
Nueva Zelanda (dic)	5.90	-4.63	1,00 - 3,00	25/02/2022	3.40	feb-22	4.40
Malasia (ene) ↓	2.30	-0.54	-	25/02/2022	2.25	-	-
Sudáfrica (ene)	5.70	-1.61	3,00 - 6,00	25/02/2022	4.90	ene-22	4.50
Turquía (ene)	48.69	-23.33	3,00 - 7,00	25/02/2022	39.55	feb-22	35.00
India (ene)	6.01	-1.90	2,00 - 6,00	25/02/2022	-	-	-
Rusia (ene)	8.73	0.71	4.00	25/02/2022	6.50	-	-
China (ene)	0.90	3.42	3.00	25/02/2022	2.10	-	-
Irlanda (ene)	5.00	-4.76	<2	25/02/2022	2.95	-	-
Portugal (feb) ↑	4.20	-4.03	<2	25/02/2022	-	-	-
Grecia (ene)	6.25	-5.88	<2	25/02/2022	-	-	-
Suiza (ene)	1.60	-1.82	<2	25/02/2022	-	-	-
Indonesia (ene)	2.18	1.29	2,50 - 4,50	25/02/2022	3.00	-	-
Noruega (ene)	3.20	-2.62	2.00	25/02/2022	2.60	-	-

* Varias autoridades monetarias no hacen encuestas sobre expectativas de inflación.

Fuente: Bloomberg

d. Tasas de los mercados monetarios internacionales

	Plazo	Tasa actual (%) (a)	Semana anterior (%) (b)	4 sem atrás (%)	31 de diciembre de 2021		Un año atrás (%)	Variación p.b. última semana (a-b)
		25 de febrero	18 de febrero		(%)	(%)		
FEDERAL FUND	1 Día	0.08	0.08	0.08	0.07	0.07	0.07	0.0
LIBOR	1Día	0.08	0.08	0.07	0.06	0.08	0.08	0.2
LIBOR	1 Mes	0.23	0.17	0.11	0.10	0.12	0.12	6.0
LIBOR	3 Meses	0.52	0.48	0.26	0.21	0.19	0.19	4.3
ESTR	1 Día	-0.58	-0.58	-0.58	-0.59	-0.56	-0.56	0.0
EURIBOR	1 Semana	-0.58	-0.57	-0.57	-0.57	-0.58	-0.58	-0.8
EURIBOR	1 Mes	-0.55	-0.56	-0.56	-0.58	-0.55	-0.55	0.9
EURIBOR	3 Meses	-0.53	-0.53	-0.55	-0.57	-0.54	-0.54	-0.2

Fuente: Bloomberg

Federal fund rate: Tasa interbancaria overnight a la cual los bancos miembros de sistema de la Reserva Federal de los Estados Unidos se prestan el exceso de reservas sin exigir garantía como contrapartida.

Libor: Tasa de interés interbancaria que se aplica en el mercado de capitales de Londres. Esta tasa se construye a partir de las cotizaciones (punta de oferta) que presentan los bancos con mejor calidad crediticia a las 11:00 a.m. hora en Londres, para los diferentes plazos. En el documento se presenta la tasa de referencia para transacciones en dólares. ESTR: es un tipo de interés de referencia que refleja los costos de endeudamiento a un día de los bancos de la eurozona. El Banco Central Europeo (BCE) lo calcula y publica el tipo de cambio. Euribor: tipo de referencia que se construye a partir del tipo de interés medio al que los bancos de la eurozona ofrecen préstamos a corto plazo no garantizados en el mercado interbancario. Los vencimientos de los préstamos utilizados para calcular el Euribor oscilan a menudo entre una semana y un año.

e. Bonos del tesoro americano

BONOS DEL TESORO AMERICANO 1/	Tasa actual (%) (a)	Semana anterior (%) (b)	4 sem atrás (%)	31 de diciembre de 2021		Un año atrás (%)	Variación p.b. última semana (a-b)
	25 de febrero	18 de febrero		(%)	(%)		
0.25	0.29	0.32	0.18	0.03	0.03	0.03	-2.79
0.50	0.70	0.64	0.38	0.19	0.06	0.06	6.10
2.00	1.57	1.47	1.02	0.73	0.18	0.18	10.3
5.00	1.87	1.82	1.56	1.26	0.82	0.82	4.6
10.00	1.96	1.93	1.77	1.51	1.52	1.52	3.3
30.00	2.28	2.24	2.11	1.90	2.28	2.28	3.2

1/ Bonos genéricos de Bloomberg

Fuente: Bloomberg

f. Spread de deuda soberana*

EMBI (Emerging Market Bond Index) 1/	Spread actual (pb) (a)	Semana anterior (pb) (b)	4 sem atrás (pb)	31 de diciembre de 2021		Un año atrás (pb)	Variación última semana (a-b)	Variación porcentual última semana (a/b)-1
	25 de febrero	18 de febrero	25 de enero	(pb)	(pb)			
Plus soberanos	486	428.08	422.85	386.06	352.24	352.24	58	13.6%
Colombia	380	381.00	367.00	353.00	223.00	223.00	-1	-0.3%
Argentina	1795	1709.00	1928.00	1688.00	1499.00	1499.00	86	5.0%
Brasil	311	322.00	314.00	306.00	267.00	267.00	-11	-3.4%
México	372	378.00	358.00	347.00	360.00	360.00	-6	-1.6%
Perú	205	203.00	177.00	170.00	147.00	147.00	2	1.0%
Venezuela	63899	59407.00	50049.00	55310.00	24733.00	24733.00	4492	7.6%
Turquía	577	548.00	557.00	579.00	423.00	423.00	29	5.3%
Sudáfrica	386	384.00	373.00	353.00	370.00	370.00	2	0.5%

1/ Bonos genéricos de Bloomberg

Fuente: Bloomberg

EMBI plus: Emerging Markets Bond Index – Embi + - es un índice creado por JP Morgan que mide los retornos totales de los instrumentos de deuda externa de los países emergentes, incluyendo bonos Bradys en dólares y en otras monedas, préstamos, Eurobonos e instrumentos de deuda local denominados en dólares. Este indicador está concentrado en instrumentos de las tres principales economías de Latinoamérica (Brasil, México y Argentina) con una ponderación de 68%, dejando el resto para los otros países Latinoamericanos. Para el desarrollo de este informe, se considera el spread de dicho portafolio EMBI, sobre la curva cero cupón de los treasuries. EMBI plus país: Emerging Markets Bond Index (Embi +) calculado bajo los mismos criterios del EMBI PLUS considerando únicamente los títulos del respectivo país. Para el desarrollo de este informe, se considera el spread de dicho portafolio EMBI, sobre la curva cero cupón de los treasuries.

g. TED (Libor 3 Meses –T-bills 3 Meses)*

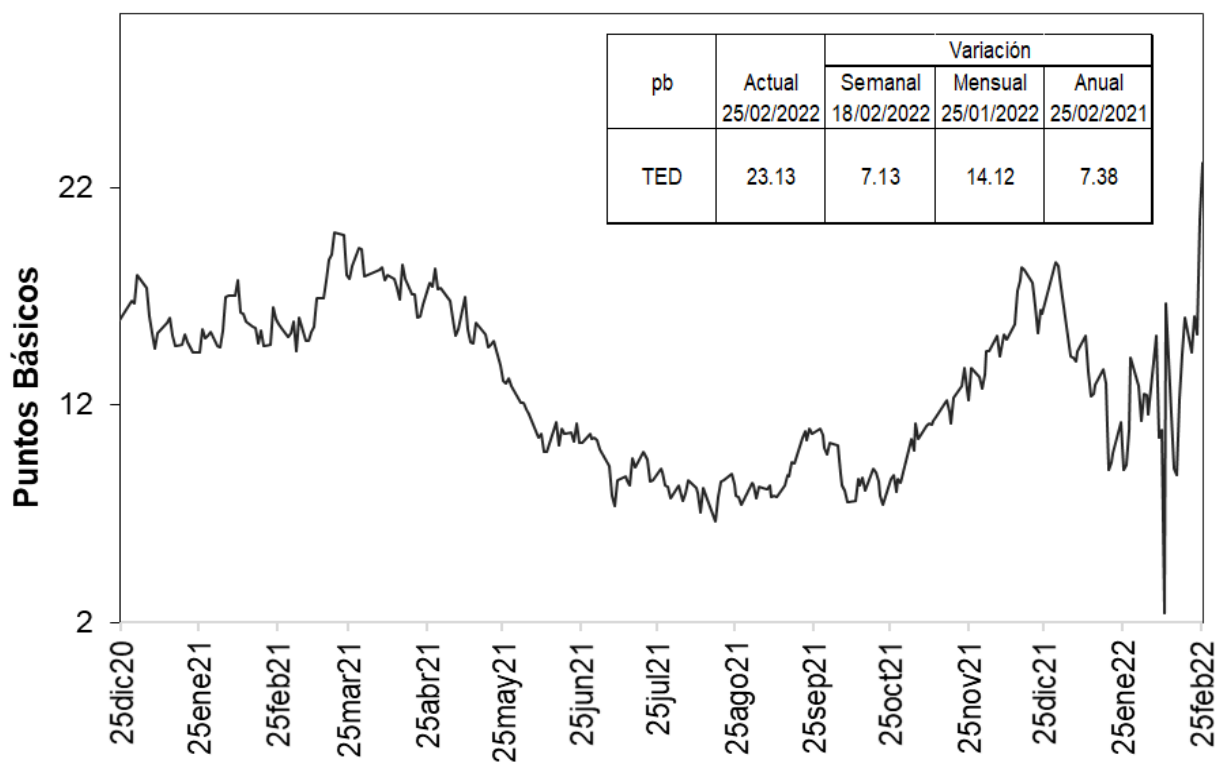

Fuente: Bloomberg, DOAM.

h. Embi plus, embi Colombia, CDS, coeficientes de aversión al riesgo y yankees

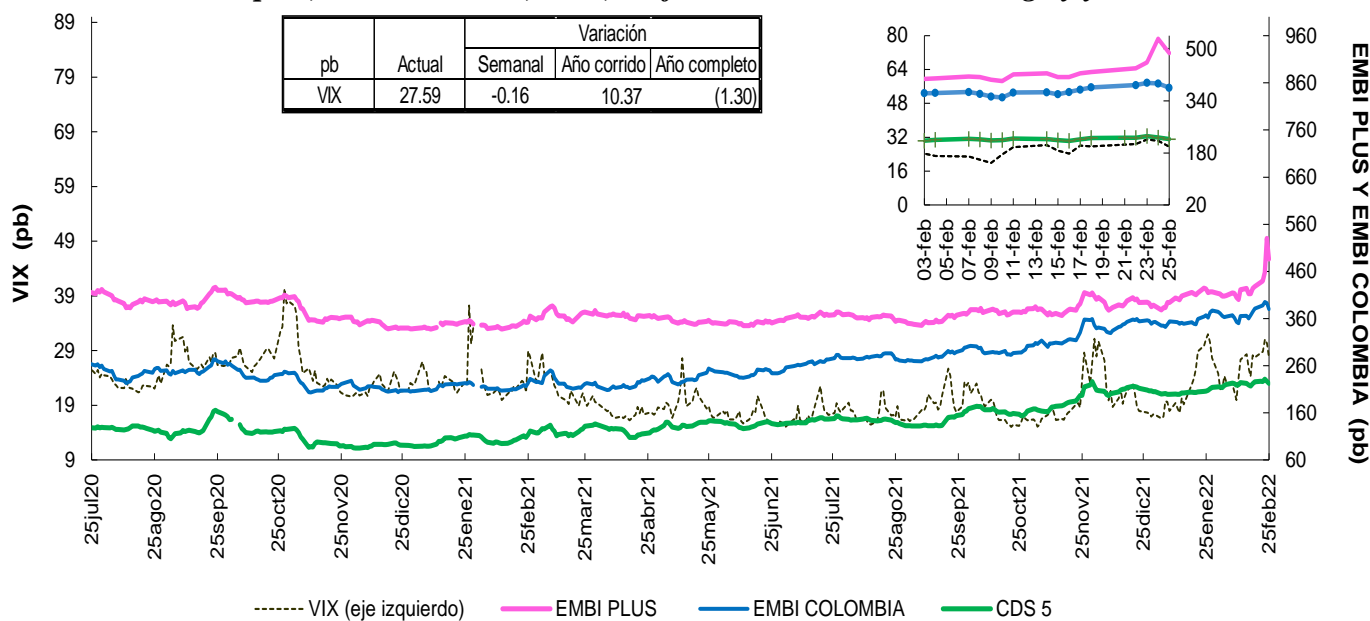

Fuente: Bloomberg, DOAM.

VIX: Índice de volatilidad del “Chicago Board Options Exchange SPX”, que refleja la volatilidad implícita en las opciones sobre las acciones que componen el S&P 500. Se utiliza como un indicador que mide la aversión al riesgo de los inversionistas, la variación se presenta en términos absolutos.

* Para el 24 de diciembre, no hay datos de VIX; EMBI+ y EMBI Colombia.

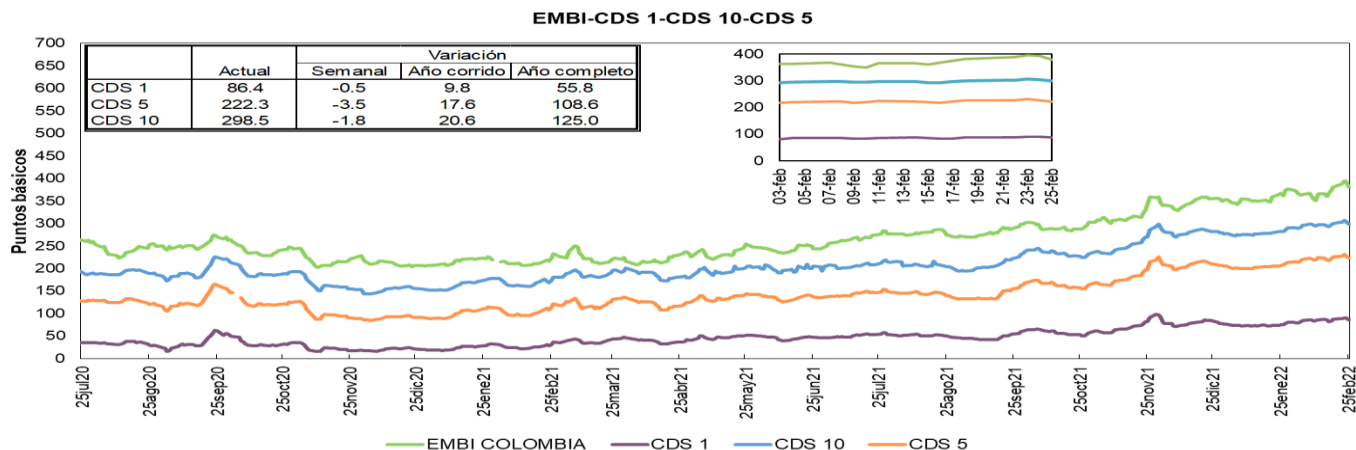

Fuente: Bloomberg, DOAM.

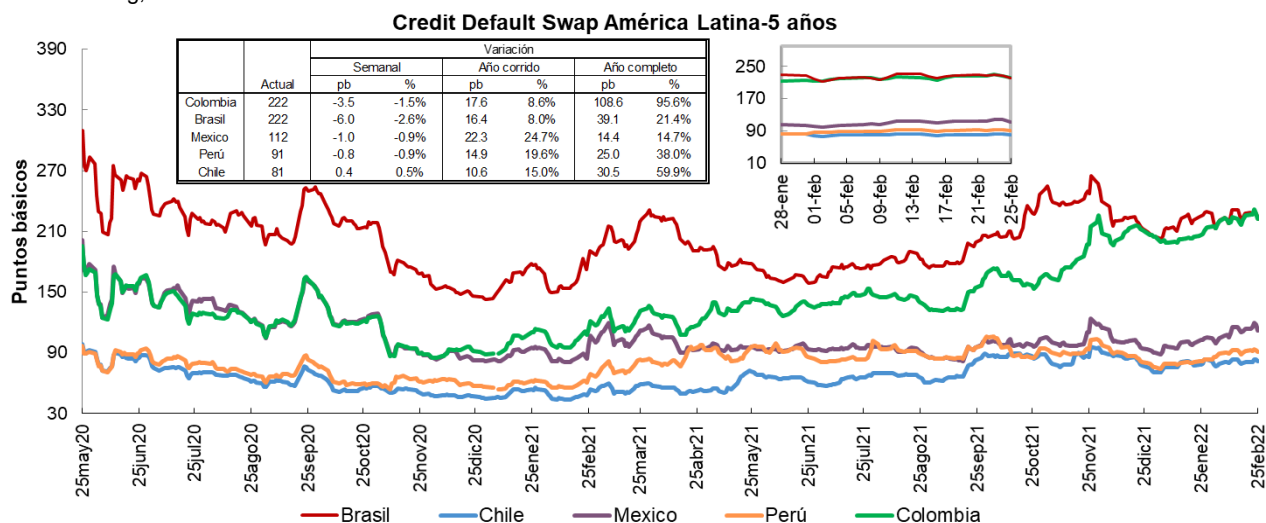

Fuente: Bloomberg, DOAM.

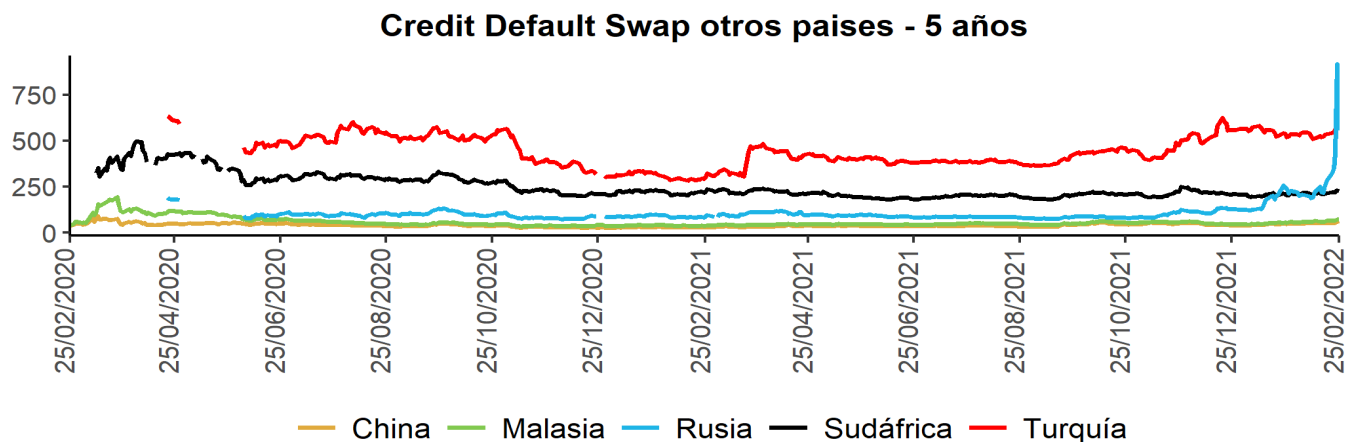

Fuente: Bloomberg, DOAM.

Un Credit Default Swap (CDS) es un instrumento financiero por medio del cual se negocia el riesgo crediticio de un bono. El tenedor paga una prima (puntos básicos sobre el valor nominal del bono) a la entidad que ofrece el CDS a cambio de que esta responda por un valor nominal en caso que el emisor haga default. La valoración de un CDS se hace en puntos básicos sobre el valor nominal del bono y tiene una relación directa con el nivel de aversión al riesgo de los inversionistas. Es decir, entre más alta sea la probabilidad de default, mayor será el valor del CDS y viceversa.*Los datos de CDS para Turquía y Rusia están disponibles hasta el 13 de marzo del 2020. Por disponibilidad de los datos la serie se retoma desde el 20/04/2020. Para Sudáfrica los datos están disponibles hasta el 25 de Febrero del 2020 y la serie se retoma desde el 10 de Marzo del 2020.

i. Índices Accionarios

País	Índices accionarios	Nivel actual 25 de febrero	Variación			
			Semanal 18 de febrero	4 sem atrás 25 de enero	31 de diciembre de 2021	Un año atrás
EE UU	DOW JONES	34'059	-0.06%	-0.7%	-6.3%	8.5%
EE UU	S&P500	4'385	0.82%	0.6%	-8.0%	14.5%
EE UU	NASDAQ	13'695	1.08%	1.1%	-12.5%	4.4%
Zona Euro	Euro Stoxx 50	3'971	-2.54%	-2.6%	-7.6%	7.7%
Alemania	DAX	14'567	-3.16%	-3.7%	-8.3%	5.0%
Argentina	MERVAL	87'970	-1.65%	3.3%	5.4%	79.8%
México	MEXBOL	52'556	0.52%	2.8%	-1.3%	18.6%
Brasil (Sao Paulo)	IBOV	113'142	0.23%	2.7%	7.9%	0.8%
Chile	IPSA	4'400	-3.29%	-2.3%	2.1%	-3.9%
Venezuela	IBVC	5'268	-2.60%	-7.9%	-11.0%	-99.8%
Perú	IGBVL	23'782	0.27%	4.3%	12.6%	4.0%
Colombia	MSCI COLCAP*	1'516	1.50%	-0.7%	7.5%	13.5%
Japón	NKY	26'477	-2.38%	-2.4%	-8.0%	-12.2%
China	SHANGAI SE	3'451	-1.13%	0.5%	-5.2%	-3.7%

* A partir del 28 de mayo se toma la información de MSCI COLCAP, antes de esto corresponde al índice COLCAP.
Fuente: Bloomberg.

j. Comportamiento de tasas de cambio

i) Depreciación de las principales monedas frente al Dólar Americano

TASAS DE CAMBIO Frente al dólar	Tasa Indirecta 25 de febrero	Tasa Directa 25 de febrero	Depreciación de las diferentes monedas frente al Dólar					
			Semanal 18 de febrero	4 semanas atrás	31 de diciembre de 2021	Un año atrás	Dos años atrás	Tres años atrás
Euro	1.1268	0.89	0.48%	0.3%	0.9%	8.0%	-3.4%	0.8%
Libra	1.3409	0.75	1.34%	0.7%	0.9%	4.5%	-3.0%	-2.3%
AUD	0.7227	1.38	-0.68%	-1.0%	0.5%	8.9%	-8.6%	-0.8%
NZD	0.6743	1.48	-0.69%	-0.8%	1.2%	9.3%	-6.3%	2.1%
CAD	0.7866	1.27	-0.31%	0.7%	0.6%	0.9%	-4.3%	-3.6%
Yen	0.0087	115.56	0.48%	1.5%	0.4%	8.8%	4.9%	4.0%
NOK	0.1132	8.8	-1.78%	-1.2%	0.2%	4.0%	-5.6%	2.8%

Fuente: Bloomberg.

ii) Depreciación de monedas de países emergentes frente al Dólar Americano (tasas de cierre)

TASA DE CAMBIO Países Emergentes	Tasa actual 25 de febrero	Depreciación de las diferentes monedas frente al Dólar					
		Semanal 18 de febrero	4 sem atrás 25 de enero	31 de diciembre de 2021	Un año atrás	Dos años atrás	Tres años atrás
Colombia	3'911.05	-0.40%	-1.9%	-1.9%	9.0%	14.2%	26.1%
Argentina	107.44	0.62%	2.7%	4.6%	19.7%	73.7%	175.2%
Brasil	5.15	0.28%	-5.3%	-7.5%	-6.7%	17.4%	37.5%
Venezuela**	4.39	-1.38%	-4.23%	-4.2%	134.8%	NA	NA
Perú	3.74	-0.21%	-2.8%	-6.5%	2.4%	9.6%	13.1%
México	20.35	0.26%	-1.3%	-0.9%	-2.4%	6.6%	6.3%
Chile	802.14	0.06%	0.3%	-5.8%	12.3%	-1.1%	23.5%
Turquía	13.82	1.19%	2.5%	3.9%	88.0%	124.9%	160.6%
India	75.29	0.84%	0.7%	1.3%	4.0%	4.7%	6.1%
Sudáfrica	15.16	0.14%	-0.5%	-4.9%	1.0%	-0.4%	9.6%
Malasia	4.20	0.39%	0.3%	0.9%	4.0%	-0.7%	3.3%

* Venezuela: Con el cambio de denominación de Bolívar a Bolívar Soberano, cambio la metodología para el cálculo de la Tasa de Cambio, por tal motivo no es posible realizar el cálculo de la depreciación dos y tres años atrás.

** Venezuela: Con el cambio de Bolívar Soberano a Bolívar Digital, los valores de la moneda anteriores al 1 de octubre de 2021 se dividieron sobre un millón.

Fuente: Bloomberg, SET FX – Tasa promedio

iii) Depreciación del Peso frente a otras monedas

TASAS DE CAMBIO Peso frente a otras monedas	Tasa actual 25 de febrero	Depreciación del Peso frente a las diferentes monedas					
		Semanal 18 de febrero	4 sem atrás 25 de enero	31 de diciembre de 2021	Un año atrás	Dos años atrás	Tres años atrás
COP/Euro	4406.97	-0.88%	-2.2%	-2.8%	0.9%	18.2%	25.1%
COP/Libra	5244.33	-1.72%	-2.6%	-2.8%	4.3%	17.7%	29.1%
COP/Yen	33.85	-0.88%	-3.3%	-2.3%	0.2%	8.9%	21.2%
COP/Sol Peruano	1046.43	-0.20%	1.0%	4.9%	6.4%	4.2%	11.5%
COP/Peso Chileno	4.88	-0.46%	-2.2%	4.1%	-3.0%	15.4%	2.1%
COP/Real Brasileiro	759.06	-0.68%	3.6%	6.0%	16.8%	-2.8%	-8.3%
COP/Peso Mexicano	192.23	-0.67%	-0.6%	-1.1%	11.7%	7.0%	18.6%

Fuente: Bloomberg, cálculos DOAM

k. Precios internacionales de las materias primas

Materias primas Principales productos Balanza comercial	Materias Primas Producto	Nivel actual Dólares 25 de febrero	Variación				
			Semanal 18 de febrero	Frente a 31 de enero	4 semanas atrás	31 de diciembre de 2021	Un año atrás
Índice General	CRB INDEX	264.4	0.3%	3.66%	6.29%	13.80%	35.90%
Exportaciones	Café	2.4	-2.8%	2.11%	0.90%	6.17%	72.45%
Exportaciones	Azúcar	18.0	-1.2%	-1.26%	-4.21%	-4.71%	0.84%
Exportaciones	Petróleo WTI	91.6	0.6%	3.90%	7.00%	21.78%	44.17%
Exportaciones	Carbón	217.0	17.9%	21.74%	31.83%	84.84%	229.79%
Exportaciones	Oro	1889.3	-0.5%	5.13%	2.24%	3.29%	6.71%
Exportaciones	Níquel	24700.0	0.8%	8.33%	9.61%	18.04%	26.23%
Exportaciones	Aceite de Palma	5984.0	8.0%	7.01%	13.27%	27.18%	58.14%
Importaciones	Trigo	843.0	5.8%	10.74%	3.06%	9.37%	25.49%
Importaciones	Maíz	659.5	0.8%	5.35%	6.37%	11.17%	18.88%
Importaciones	Cacao	2489.8	-1.1%	1.71%	2.48%	2.07%	-1.20%
Importaciones	Algodón	1.2	-2.0%	-5.94%	-0.85%	6.35%	36.65%
Importaciones	Soya	1590.3	-0.7%	6.69%	13.00%	19.68%	13.10%
Importaciones	Aceero	1010.0	-9.6%	-13.30%	-17.89%	-29.62%	-19.84%
Importaciones	Hierro	712.0	-11.9%	-11.17%	-6.50%	4.09%	-41.66%
Otros	Plata	24.3	1.5%	8.05%	1.95%	4.14%	-11.49%
Otros	Cobre	447.2	-1.1%	3.41%	0.49%	0.19%	4.83%
Otros	Aluminio	3355.5	1.3%	9.09%	9.51%	19.58%	50.94%
Otros	Ganado	143.0	-1.4%	3.64%	4.42%	3.32%	25.26%
Otros	Petróleo Brent	97.93	4.7%	9.71%	11.03%	25.91%	46.43%

Fuente: Bloomberg

Precio del petróleo: precio del futuro más cercano a vencer de un barril de petróleo crudo (en dólares).

Precio del carbon: precio de contado FOB de una tonelada de carbón en el New York mercantile exchange (en dólares).

Precio del café: precio de una libra de café colombiano cotizado en la bolsa de New York (en dólares).

Precio del algodón: corresponde a un descuento sobre el contrato de futuros más activamente transado en New York.

Precio del oro: precio de contado de una onza de oro (en dólares).

Precio del trigo: precio de contado de un saco de trigo rojo suave de invierno en Chicago (en dólares).

Precio del sorgo: precio de contado de un saco de sorgo (100 libras americanas) publicado por el Departamento de Agricultura de estados Unidos (en dólares).

Precio de la plata: precio de contado de una onza de plata (en dólares).

Precio del cobre: precio de contado de una tonelada métrica de cobre según London Metal Exchange (en dólares).

Precio del aluminio: precio de contado de una tonelada métrica de aluminio según London Metal Exchange (en dólares).

Precio del níquel: precio de contado de una tonelada métrica de níquel según London Metal Exchange (en dólares).

Aceite de palma: promedio ponderado del precio diario de una tonelada métrica de aceite de palma, para este promedio, si el mes corriente es enero, el precio en este mes será el precio de contado y el precio de los meses siguientes (febrero, marzo y abril) será el precio de los respectivos contratos. Estos son los precios del mercado de Malasia según el Malaysian Palm Oil Borrard (en dólares). Últimos datos disponibles al 15 de diciembre.

Precio del maíz: precio de contado de un saco de maíz amarillo en Chicago (en dólares).

Precio del azúcar: precio global de contado de una libra de azúcar (Fuente: International Sugar Organization-en centavos de dólar).

Precio del cacao: precio diario calculado como el promedio de los tres futuros de cocoa más cercanos transado en Londres y New York.

Precio del ganado: precio de contado del ganado vivo en el mercado de Estados Unidos (en dólares).

Precio de la Soya: precio de contado de un Bushel de soya amarilla en Chicago (en dólares).

Precio del arroz: precio de contado de un saco de arroz tailandés en Chicago (en dólares).

Precio del hierro: precio del futuro de 100 toneladas métricas de mineral de hierro. (Yuanes)

Precio del acero: precio del futuro de 20 toneladas cortas.de acero en bobina laminado en caliente (en dólares).

i) **Gráficos precios Internacionales de materias primas**

Precios materias primas - Agrícolas
(Base 100 = 25 febrero 2021)

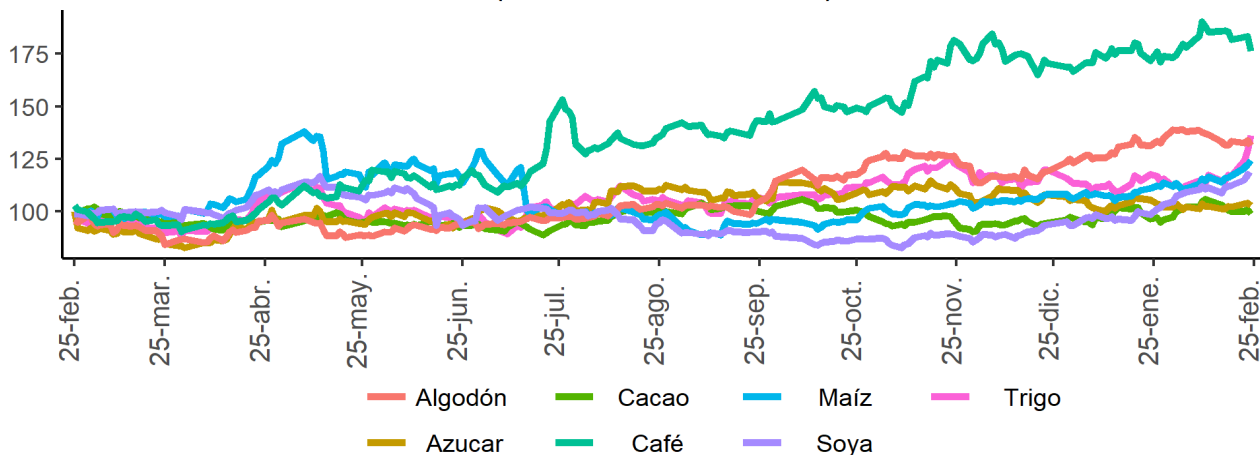

Precios materias primas - Industriales y metales preciosos
(Base 100 = 25 febrero 2021)

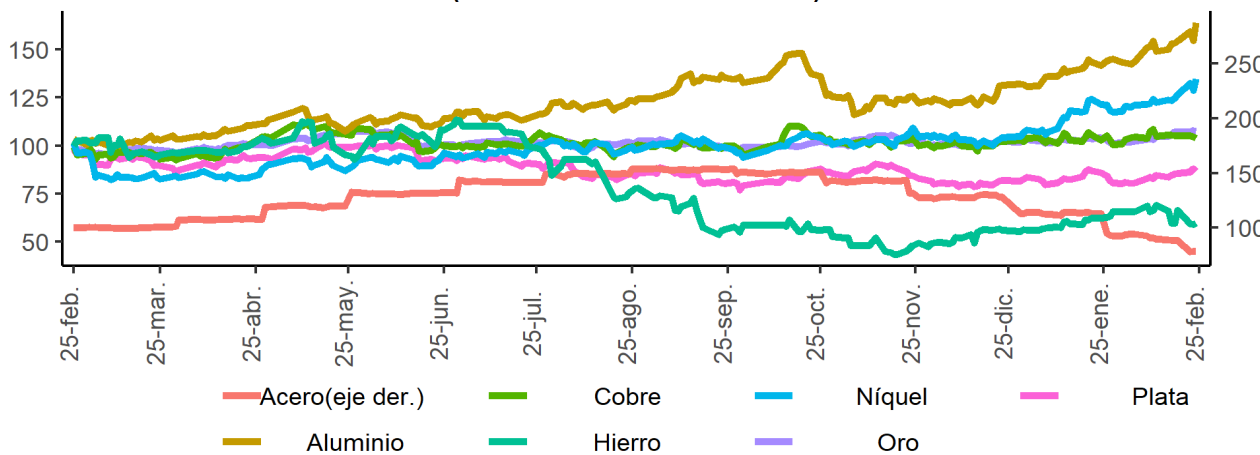

Precios materias primas - Energéticos
(Base 100 = 25 febrero 2021)

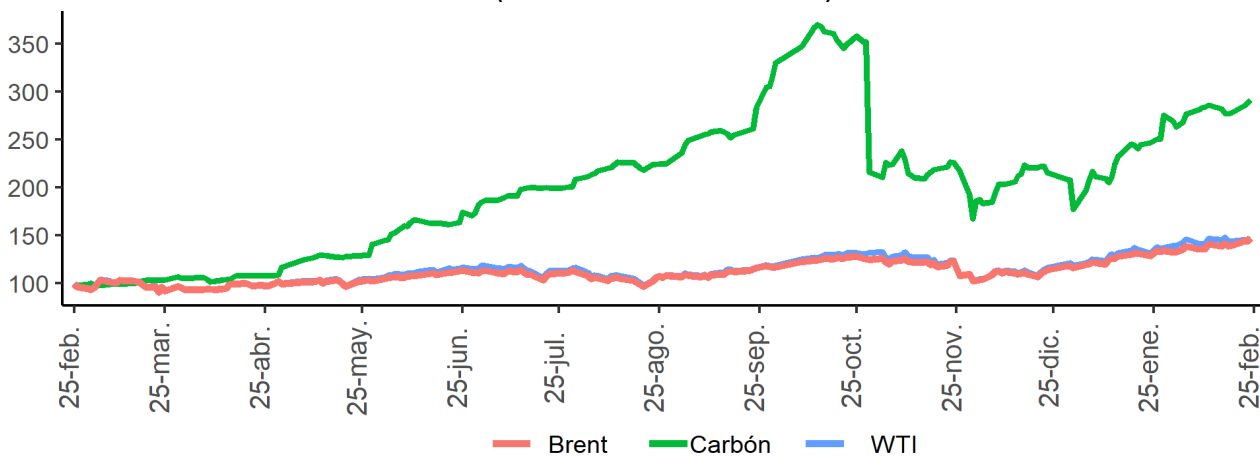

Fuente: Bloomberg

I. Resumen de los mercados de países desarrollados

Mercado de renta fija: Bonos del tesoro americano

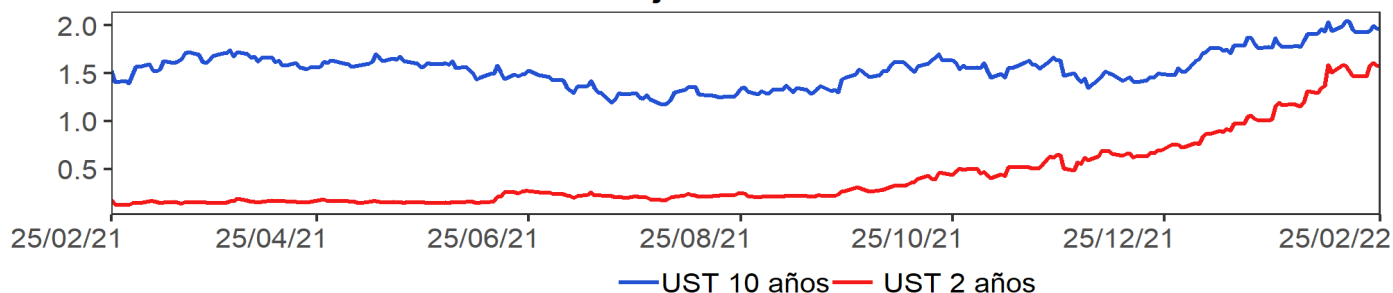

Mercado de renta variable: MXWO Index

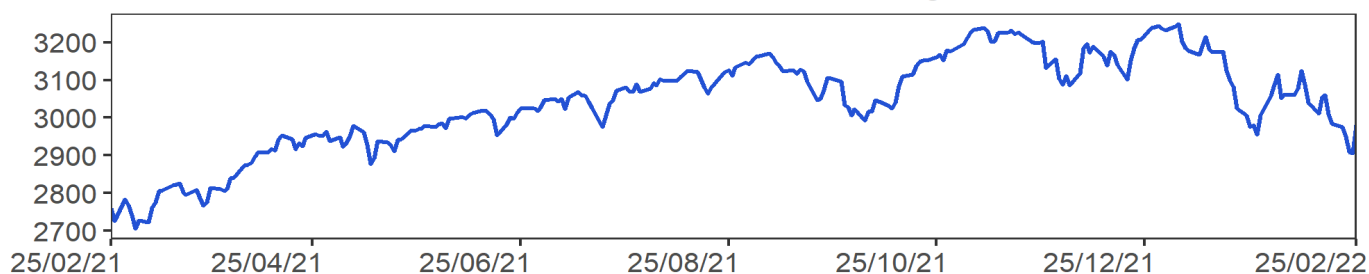

Cotización del dólar frente a sus principales socios comerciales: DXY Index

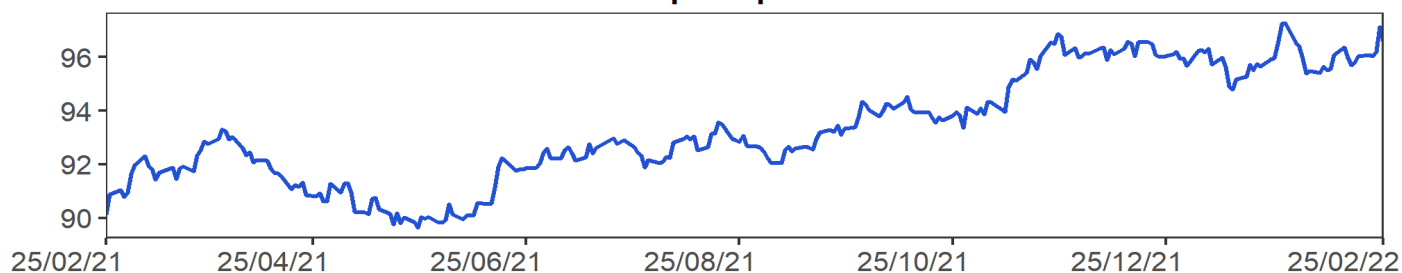

Cotización principales materias primas

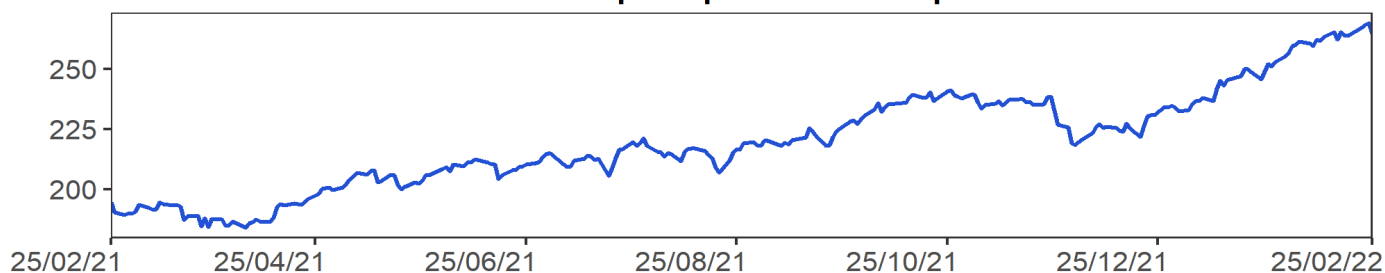

MXWO index: Índice de capitalización que mide el rendimiento de las acciones de compañías de países desarrollados. Este índice se deriva del MSCI de Morgan Stanley, el cual se conoce como el MSCI WORLD. La base del índice MXWO es el 31 de diciembre de 1969.

DXY index: Es un promedio ponderado del valor del dólar contra las monedas de un grupo de países que son los principales socios comerciales de Estados Unidos, entre los cuales se encuentran las siguientes monedas: El euro, el yen japonés, la libra esterlina, el dólar canadiense, la corona sueca y el franco suizo.

CRB index: Es un promedio aritmético de precios de futuros de una canasta de materias primas, entre los cuales se encuentra oro, plata, textiles, ganado vivo, café, azúcar, entre otros. La base del índice CRB es el 4 de noviembre de 1956 con un valor de 107.92.
Fuente: Bloomberg

m. Resumen de los mercados de países emergentes

Mercado de renta fija: EMBI Plus

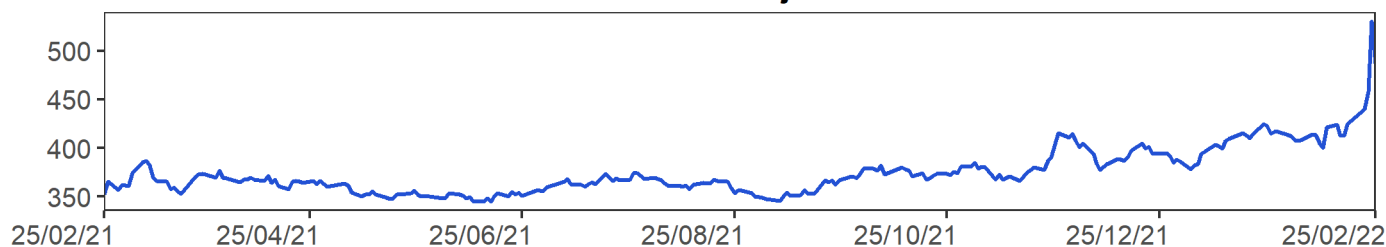

Mercado de renta variable: MXLA Index



Cotización del dólar frente a monedas latinoamericanas: 1/LACI Index

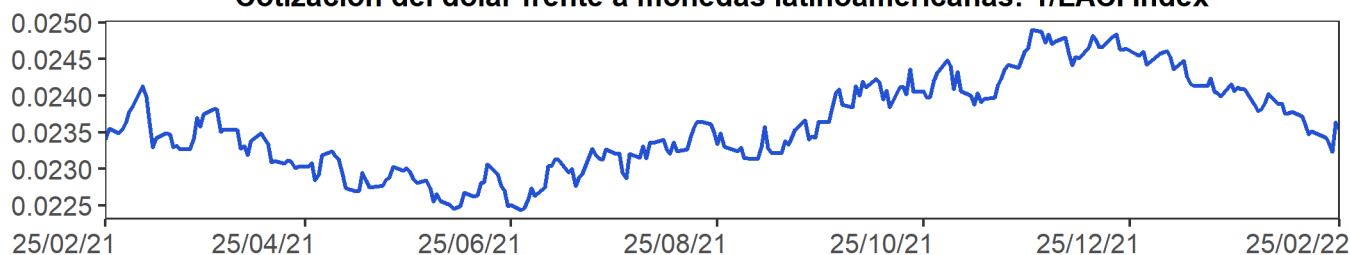

Precio del petróleo: WTI Index (Usd/Barril)

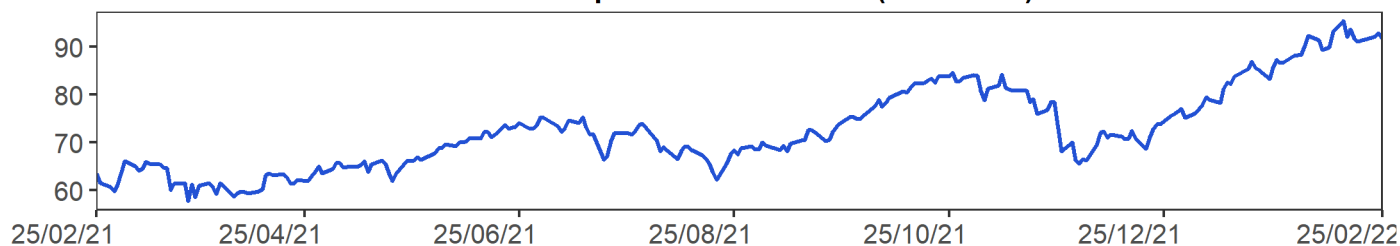

EMBI plus: Emerging Markets Bond Index, es un índice creado por JP Morgan que mide los retornos totales de los instrumentos de deuda externa de los países emergentes, incluyendo bonos Bradys en dólares y otras monedas, prestamos, Eurobonos e instrumentos de deuda local denominados en dólares. Este indicador está concentrado en instrumentos de las tres principales economías de Latinoamérica (Brasil, México y Argentina) con una ponderación de 68%, dejando el resto para los otros países Latinoamericanos. Para el desarrollo de este informe, se considera el *spread* de dicho portafolio EMBI, sobre la curva cero cupón de los *treasuries*. La base del EMBI PLUS es el 27 de agosto de 2002 con un valor de 878.

MXLA index: Índice de capitalización que mide el rendimiento de las acciones de compañías de países de América Latina. Este índice se deriva del MSCI de Morgan Stanley, el cual se conoce como el MSCI EM Latin América. La base del índice MXLA es el 31 de diciembre de 1987.

LACI index: índice creado por JP Morgan que mide el comportamiento de las monedas de países de América Latina. El índice corresponde a un promedio ponderado por liquidez y operación de la tasa spot de las 6 monedas de los países más importantes de esta región (ARS, BRL, CLP, COP, MXN, PEN). El índice LACI empieza desde el 18 de noviembre de 1992 con un valor de 1706.52.
Fuente: Bloombe

11. Mercado cambiario y de derivados¹

2022	25-ene	04-feb	11-feb	18-feb	25-feb	Variación semanal	Variación 4 semanas
Tasa promedio	3'986.28	3'961.75	3'918.02	3'926.89	3'911.05	-15.84	-75.23
						-0.40%	-1.89%
Depreciación año completo	11.25%	11.27%	11.13%	10.98%	9.00%		
Depreciación año corrido	22.66%	21.91%	20.56%	20.84%	20.35%		

Fuente: Tasa de Cambio promedio SET-FX

a. Tasas y montos del mercado cambiario

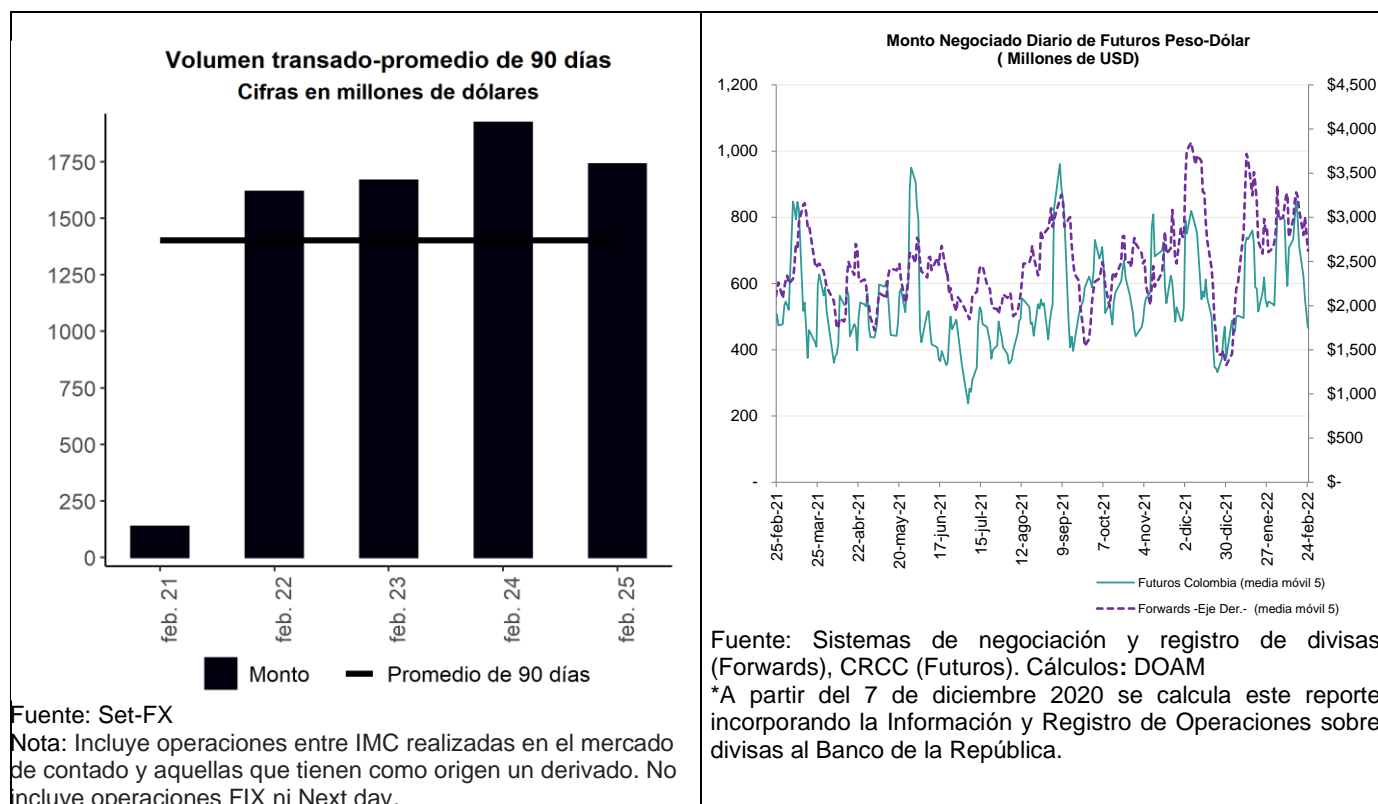

¹ Los anexos 4 y 5 detallan información sobre el mercado cambiario y de forward.

c. Pips, devaluaciones implícitas y tasas domésticas implícitas

Diferencial de Tasas feb.24-feb.21						
	Monto Promedio 3 meses		Dev. Implícita Ponderada		Devaluación teórica	
	Semana Actual ¹	Semana Anterior ¹	Semana Actual	Semana Anterior	Semana Actual	Semana Anterior
1 semana	3,170.90	3,254.42	3.56%	3.35%	3.93%	3.93%
1 mes	4,529.98	4,609.27	4.10%	4.22%	3.90%	3.92%
2 meses	553.47	565.58	4.46%	4.36%	4.48%	4.44%
3 meses	608.75	647.92	4.97%	4.92%	4.67%	4.63%
6 meses	568.11	611.80	5.35%	5.13%	5.70%	5.75%
1 año	442.25	472.97	6.24%	6.27%	6.46%	6.39%

¹ Cifras en US\$ millones
Fuente: Sistemas de negociación y registro de divisas.
Cálculos: DOAM

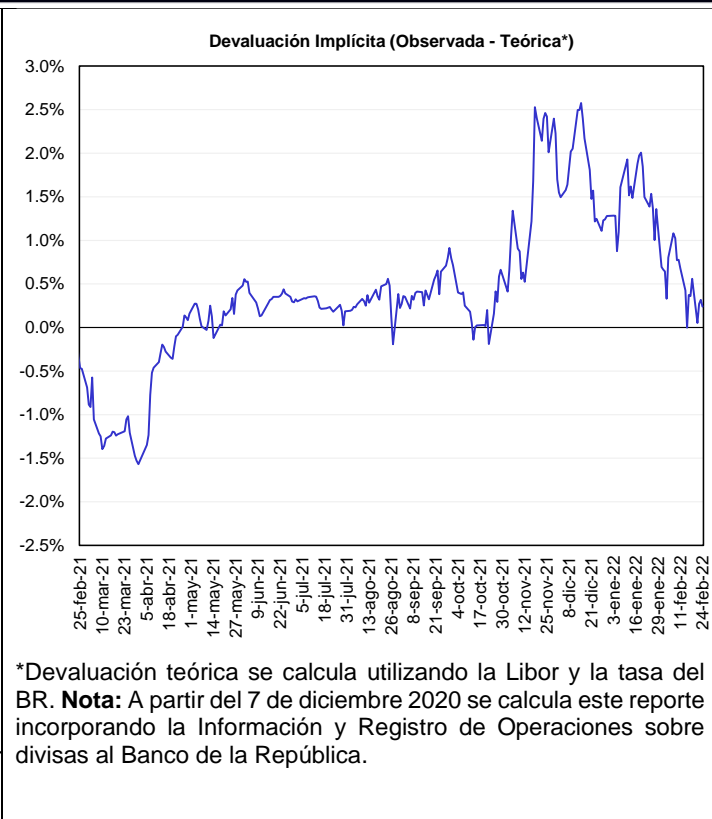
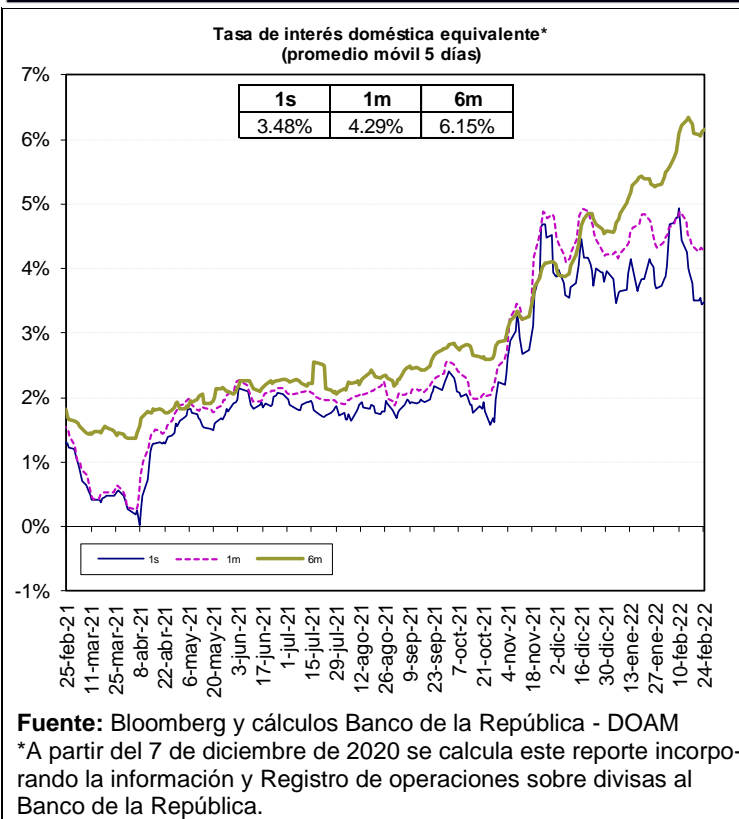

Fuente: Bloomberg y Banco de la República, cálculos DOAM.

* La tasa de interés doméstica equivalente es obtenida de la relación de equilibrio que debe existir entre la misma, la tasa de interés externa y la devaluación implícita en los contratos a futuro de peso dólar para que no existan oportunidades de arbitraje. La fórmula para el cálculo es $(1 + i) = (F/S) (1 + i^*)$, en donde *i* es la tasa de interés doméstica, *F* es el promedio ponderado de los precios en los contratos a futuro para el plazo (forwards), *S* es el precio del dólar en el mercado de contado, e *i** es la tasa de interés externa al plazo especificado (LIBOR).

e. *Inversiones de los Fondos de Pensiones Obligatorias en renta variable*

Evolución del portafolio Fondos de Pensiones obligatorias (% del fondo)

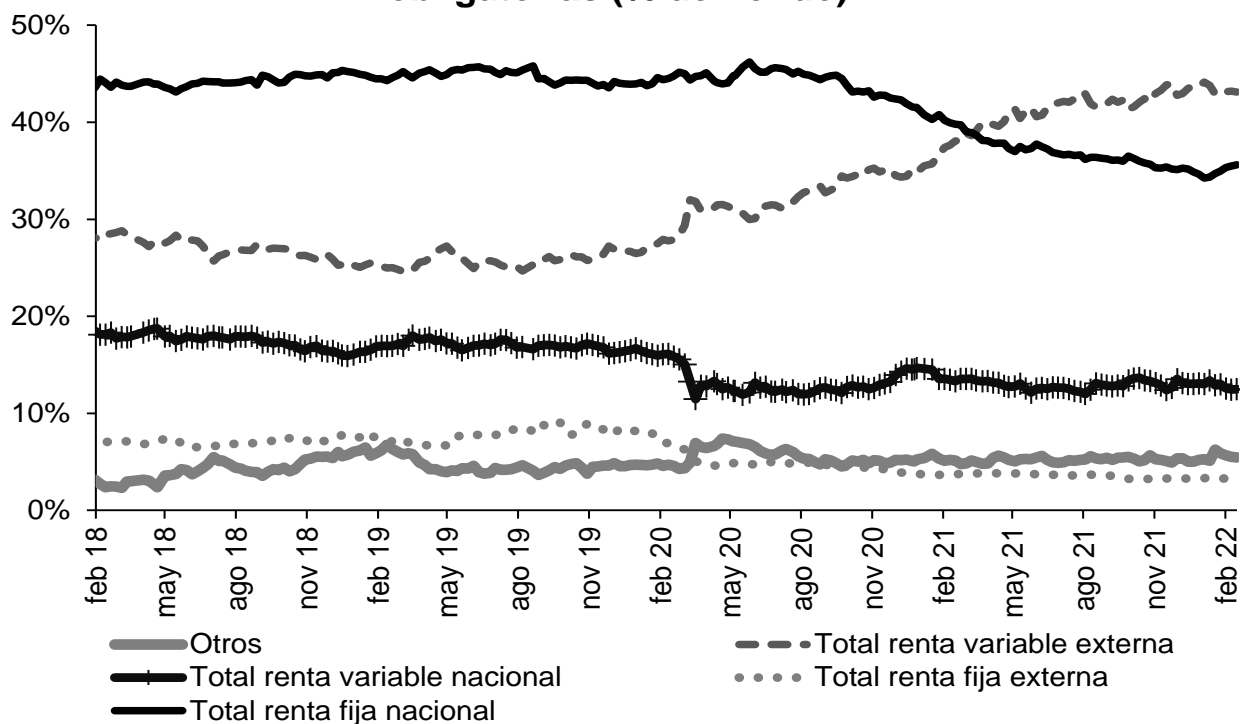

Fuente: Superintendencia Financiera de Colombia. Datos al 18 de febrero de 2022.

Evolución de las inversiones de los Fondos de Pensiones Obligatorias en renta variable local (\$ b)

	11 feb 22			18 feb 22		
	Renta variable local	Total portafolio	% del portafolio	Renta variable local	Total portafolio	% del portafolio
Conservador	2,16	32,71	6,59%	2,16	32,54	6,64%
Mayor riesgo	8,85	48,10	18,40%	8,90	48,43	18,38%
Moderado	30,25	232,24	13,03%	30,26	231,33	13,08%
Retiro programado	2,45	38,25	6,41%	2,47	38,26	6,44%
Total	43,71	351,30	12,44%	43,79	350,56	12,49%

Fuente: Formato 351-Superintendencia Financiera de Colombia. Datos Preliminares sujetos a retransmisión.

* Datos preliminares sujetos a retransmisión.

De acuerdo con el decreto 2955 de 2010, el límite máximo de inversión en acciones en el fondo conservador y de retiro programado es 20% del valor del fondo, en el fondo moderado hasta 45% del valor del fondo y en el fondo de mayor riesgo hasta 70% del valor del fondo.

12. Mercado de deuda pública²

a. Mercado primario

TES	Plazo remanente (años)	Fecha de vencimiento	Última subasta		Subasta anterior		Diferencia (pb)
			Tasa (%)	Fecha	Tasa (%)	Fecha	
Corto plazo	0,0	8 mar 22	2,75	1 jun 21	2,75	25 may 21	0
Corto plazo	0,3	7 jun 22	2,75	31 ago 21	2,85	24 ago 21	-10
Corto plazo	0,5	6 sep 22	4,31	30 nov 21	4,28	23 nov 21	3
Corto plazo	0,8	6 dic 22	7,10	22 feb 22	7,04	15 feb 22	6
Pesos	0,2	4 may 22	5,85	11 oct 17	6,01	9 oct 17	-15
Pesos	2,4	24 jul 24	6,79	25 mar 15	6,96	11 mar 15	-17
Pesos	3,8	26 nov 25	5,41	14 ago 19	5,30	24 jul 19	11
Pesos	4,5	26 ago 26	6,39	11 oct 17	6,58	9 oct 17	-19
Pesos	5,7	3 nov 27	6,13	9 jun 21	6,54	26 may 21	-40
Pesos	6,2	28 abr 28	5,81	14 ago 19	5,71	24 jul 19	10
Pesos	8,6	18 sep 30	7,25	26 sep 16	7,24	14 sep 16	1
Pesos	9,1	26 mar 31	9,10	23 feb 22	8,94	9 feb 22	16
Pesos	10,4	30 jun 32	7,47	24 oct 18	7,30	10 oct 18	17
Pesos	12,7	18 oct 34	6,10	25 nov 20	6,26	11 nov 20	-15
Pesos	14,4	9 jul 36	8,72	24 nov 21	8,07	10 nov 21	65
Pesos	20,3	28 may 42	9,49	23 feb 22	9,32	9 feb 22	17
Pesos	28,7	26 oct 50	9,48	23 feb 22	9,32	9 feb 22	16
UVR	1,0	23 feb 23	1,62	21 ago 19	1,67	8 ago 19	-5
UVR	3,2	7 may 25	3,07	15 feb 17	3,03	2 ago 17	4
UVR	5,1	17 mar 27	2,90	1 abr 20	1,88	19 feb 20	102
UVR	7,1	18 abr 29	3,30	16 feb 22	3,22	2 feb 22	8
UVR	11,1	25 mar 33	3,35	17 jun 20	3,11	3 jun 20	24
UVR	13,1	4 abr 35	3,62	20 feb 19	3,63	6 feb 19	-1
UVR	15,0	25 feb 37	4,02	16 feb 22	3,91	2 feb 22	11
UVR	27,3	16 jun 49	4,10	16 feb 22	4,02	2 feb 22	8
Verdes	9,1	26 mar 31	7,88	27 oct 21	7,56	29 sep 21	32

Fuente: Departamento de Operaciones y Análisis de Mercados.

b. Curva de rendimientos de TES

Curva de rendimientos TES en pesos

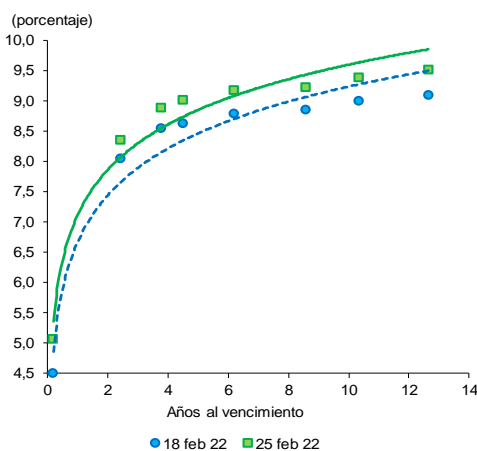

Referencia	Variación semanal (pb)
TES May 2022	56
TES Jul 2024	31
TES Nov 2025	35
TES Abr 2028	40
TES Sep 2030	37
TES Jun 2032	40
TES Oct 2034	41

Fuente: SEN y Master Trader. Cálculos: Departamento de Operaciones y Análisis de Mercados.

Fuente: SEN y Master Trader. Cálculos: Departamento de Operaciones y Análisis de Mercado.

² El Anexo 6 detalla información sobre el mercado de deuda pública.

c. Compras Netas de TES en pesos

Negociación* TES en Pesos (Compras - Ventas)		Corrido del 2022	Desde Anuncio JP Morgan	Movimiento Neto del 18 al 24 de febrero de 2022	Tramo Corto (0-3 años)	Tramo Medio (3-5 años)	Tramo Largo (>5 años)	Movimiento del 18 al 25 de febrero de 2022	Corrido de febrero de 2022
Bancos Comerciales		1,544	8,125	484	(109)	236	573	700	838
Compañía de Financiamiento Comercial		9	14	9	-	9	-	9	9
Cooperativas		-	-	-	-	-	-	-	-
Corporaciones Financieras		358	(481)	18	47	(10)	(14)	23	(53)
TOTAL ESTABLECIMIENTOS DE CRÉDITO		1,911	7,658	511	(62)	235	560	733	794
Fondos de Pensiones y Cesantías	Propia	(27)	(4)	(3)	(5)	-	-	(5)	(106)
	Terceros	1,087	18,789	46	(24)	(165)	(16)	(205)	636
		-	(70)	-	-	-	-	-	-
Fondos de Pensiones - Prima Media		-	-	-	-	-	-	-	-
Total Fondos de Pensiones y Cesantías		1,060	18,715	44	(29)	(165)	(16)	(209)	530
Sociedades Comisionistas de Bolsa	Propia	171	675	132	3	(16)	196	184	140
	Terceros	316	265	15	9	7	14	30	92
	Extranjeros	-	(0)	-	-	-	-	-	-
	FIC	-	(172)	-	-	-	-	-	-
Total Sociedades Comisionistas de Bolsa		487	940	146	12	(9)	211	214	232
Sociedades Fiduciarias	Propia	(7)	(1,400)	5	5	1	2	7	(2)
	Terceros	2,163	88,077	(242)	(522)	(72)	325	(269)	1,332
	Extranjeros***	1,680	82,146	193	(2)	(67)	233	164	1,370
	Extranjeros (TES verdes)***	15	916	-	-	-	-	-	7
	FIC	598	1,149	149	134	(20)	9	123	328
	Pasivos Pensionales	(473)	4,418	(551)	(551)	-	-	(551)	(538)
Total Sociedades Fiduciarias		2,157	86,677	(238)	(517)	(71)	327	(262)	1,330
Compañías de Seguros y Capitalización	Propia	39	1,737	(19)	-	10	(24)	(14)	7
	Terceros	19	6	19	-	-	19	19	19
	Pasivos Pensionales	-	(14)	-	-	-	-	-	-
Total Compañías de Seguros y Capitalización		58	1,742	-	-	10	(5)	5	26
Sociedades Administradoras de Inversión	Propia	-	(3)	-	-	-	-	-	-
	Terceros	-	(23)	-	-	-	-	-	-
	FIC	-	(23)	-	-	-	-	-	-
Total Sociedades Administradoras de Inversión		-	(26)	-	-	-	-	-	-
TOTAL ENTIDADES FINANCIERAS NO BANCARIAS		3,762	108,049	(48)	(534)	(235)	517	(252)	2,118
Total Entidades Financieras Especiales**		1,139	5,800	101	145	-	(54)	91	761
Total Entidades Públicas****		1,110	25,368	729	676	-	53	729	910
Otros*****		154	(10,620)	62	54	-	-	54	82
	Extranjeros	-	0	-	-	-	-	-	-
TOTAL MOVIMIENTO NETO		8,075	136,255	1,355	279	-	1,076	1,355	4,664

Negociación* TES UVR (Compras - Ventas)		Corrido del 2022	Desde Anuncio JP Morgan	Movimiento Neto del 18 al 24 de febrero de 2022	Tramo Corto (0-3 años)	Tramo Medio (3-5 años)	Tramo Largo (>5 años)	Movimiento del 18 al 25 de febrero de 2022	Corrido de febrero de 2022
Bancos Comerciales		(1,768)	7,593	(349)	(165)	92	(116)	(189)	(553)
Compañía de Financiamiento Comercial		2	4	2	-	-	2	2	2
Cooperativas		-	-	-	-	-	-	-	-
Corporaciones Financieras		(401)	(660)	(187)	(189)	6	(6)	(189)	(225)
TOTAL ESTABLECIMIENTOS DE CRÉDITO		(2,167)	6,937	(534)	(354)	98	(120)	(376)	(776)
Fondos de Pensiones y Cesantías	Propia	-	112	-	-	-	-	-	-
	Terceros	580	28,080	(155)	(205)	(103)	33	(275)	(395)
		-	(21)	-	-	-	-	-	-
Fondos de Pensiones - Prima Media		-	-	-	-	-	-	-	-
Total Fondos de Pensiones y Cesantías		580	28,171	(155)	(205)	(103)	33	(275)	(395)
Sociedades Comisionistas de Bolsa	Propia	(281)	(310)	(7)	(23)	2	2	(19)	(55)
	Terceros	48	(53)	11	(7)	16	1	10	18
	Extranjeros	-	(38)	-	-	-	-	-	-
	FIC	-	(63)	-	-	-	-	-	-
Total Sociedades Comisionistas de Bolsa		(233)	(364)	4	(30)	18	3	(9)	(37)
Sociedades Fiduciarias	Propia	27	33	(18)	(1)	(6)	(3)	(9)	11
	Terceros	(651)	17,979	(148)	(158)	(27)	(3)	(188)	(807)
	Extranjeros***	(250)	3,159	-	-	-	-	-	21
	FIC	(390)	1,104	(59)	(74)	-	(1)	(75)	(572)
	Pasivos Pensionales	125	3,310	29	-	-	29	29	69
Total Sociedades Fiduciarias		(624)	18,012	(167)	(159)	(33)	(6)	(198)	(796)
Compañías de Seguros y Capitalización	Propia	530	5,304	95	4	(0)	93	97	289
	Terceros	21	19	21	-	21	-	21	21
	Pasivos Pensionales	-	(2)	-	-	-	-	-	-
Total Compañías de Seguros y Capitalización		551	5,323	116	4	20	93	117	310
Sociedades Administradoras de Inversión	Propia	-	(0)	-	-	-	-	-	-
	Terceros	-	(14)	-	-	-	-	-	-
	FIC	-	(14)	-	-	-	-	-	-
Total Sociedades Administradoras de Inversión		-	(14)	-	-	-	-	-	-
TOTAL ENTIDADES FINANCIERAS NO BANCARIAS		274	51,129	(202)	(389)	(98)	122	(365)	(918)
Total Entidades Financieras Especiales**		(67)	450	(25)	(13)	-	(12)	(25)	(57)
Total Entidades Públicas****		3,939	8,443	763	749	-	14	763	2,650
Otros*****		9	(102)	11	7	-	12	19	31
	Extranjeros	-	0	-	-	-	-	-	-
TOTAL MOVIMIENTO NETO		1,988	66,857	14	-	-	16	16	930

Cifras en Miles de Millones de Pesos. Fuente: banrep. Información Actualizada al 25 de febrero de 2022

*Corresponde a los flujos nominales por operaciones compra-venta contra pago (420 y 422) y transferencias (423). Además, se incluyen las emisiones, vencimientos y redenciones anticipadas.

**Las entidades financieras especiales son Fogafin, Bancoldex, ICETEX, Fogacoop, las Cajas Promotoras de Vivienda de la Nación, la FDN, entre otras.

*** Los recursos de extranjeros son mayoritariamente administrados por BNP Paribas, Cititrust, Corpbanca Trust y Fiduciaria Bogotá.

**** Dentro de las Entidades Públicas se registran los movimientos del Banco de la República.

***** Dentro de Otros se registran los movimientos de la Bolsa de Valores de Colombia, DECEVAL, la Cámara de Riesgo Central de Contraparte y Personas Jurídicas.

Fuente: Banco de la República

13. Participación de Extranjeros en TES

Compras Netas de TES por parte de Inversionistas Extranjeros

Denominación	Corrido de 2022	Desde Anuncio JP Morgan	Entre el 18 y el 24 de febrero	Entre el 18 y el 25 de febrero	Corrido de febrero	Saldo Compras Netas al 25 de febrero del 2022	% Saldo Disponible TES Pesos o UVR	% Saldo Total TES
Spot Pesos	\$ 1,694	\$ 83,062	\$ 193	\$ 164	\$ 1,377	\$ 95,477	34.7%	23.3%
Spot UVR	\$ (250)	\$ 3,120	\$ -	\$ -	\$ 21	\$ 4,729	3.5%	1.2%
Forward* Pesos	\$ (190)	\$ (1,381)	\$ (303)	\$ (303)	\$ (641)	\$ 3,582	1.3%	0.9%
Forward* UVR	\$ (3,040)	\$ 351	\$ (266)	\$ (266)	\$ (1,598)	\$ 488	0.4%	0.1%

Cifras en miles de millones de pesos. * Información disponible hasta el 24 de febrero de 2022

Saldo de TES Pesos del Offshore en los Mercados Spot y Forward Como Porcentaje del Saldo Disponible

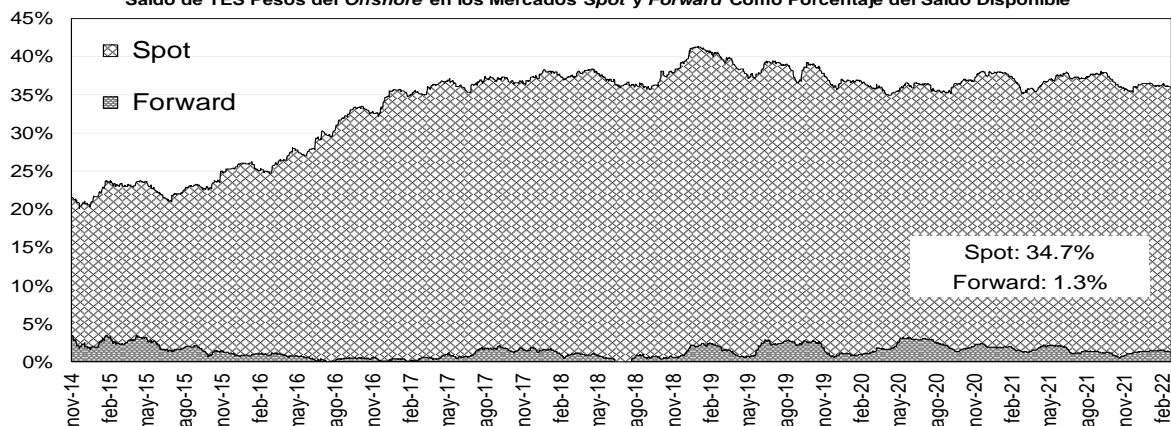

Saldo del Offshore en TES Pesos y TES UVR Como Porcentaje del Saldo Total (Mercado de Contado)

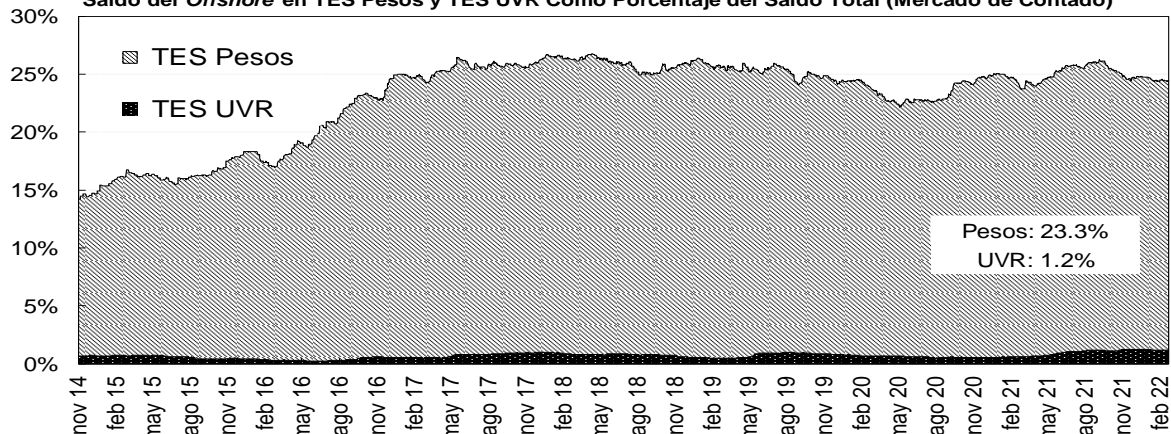

Fuente: Banco de la República

14. Mercado de renta variable³

MERCADO DE RENTA VARIABLE - BVC

	febrero 25	Variación			
		1 semana	1 mes	Año Corrido	Año Completo
MSCI COLCAP	1'516.24	1.50%	-0.74%	7.46%	13.51%
Monto Promedio Diario Semanal	148.15 *	34.5%	50.81%	384.9%	23.8%

A partir del 28 de mayo se toma la información del MSCI COLCAP, antes de esto corresponde al índice COLCAP.

* Miles de millones de pesos

Fuente: Bloomberg

³ El anexo 7 detalla información del mercado de renta variable.

MSCI COLCAP Y VOLUMEN DIARIO TRANSADO EN LAS ACCIONES QUE LO COMPONEN

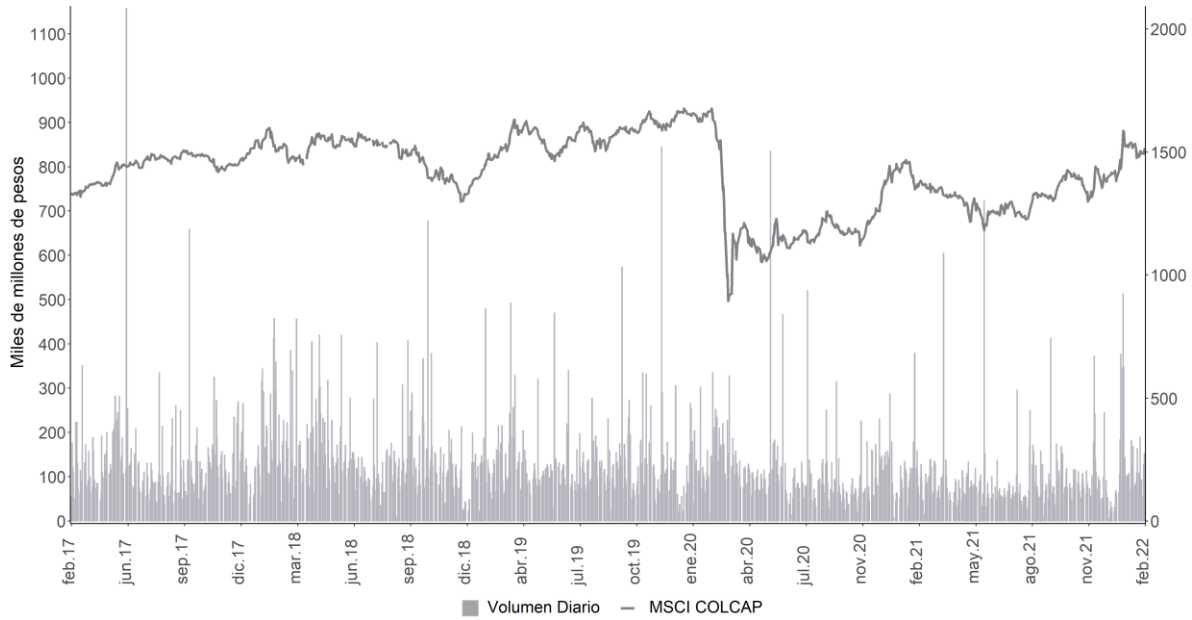

A partir del 28 de mayo se toma la información de MSCI COLCAP, antes de esto corresponde al índice COLCAP.
Fuente: Bloomberg

15. Resumen del mercado colombiano.

Tasa cero cupón de TES en pesos

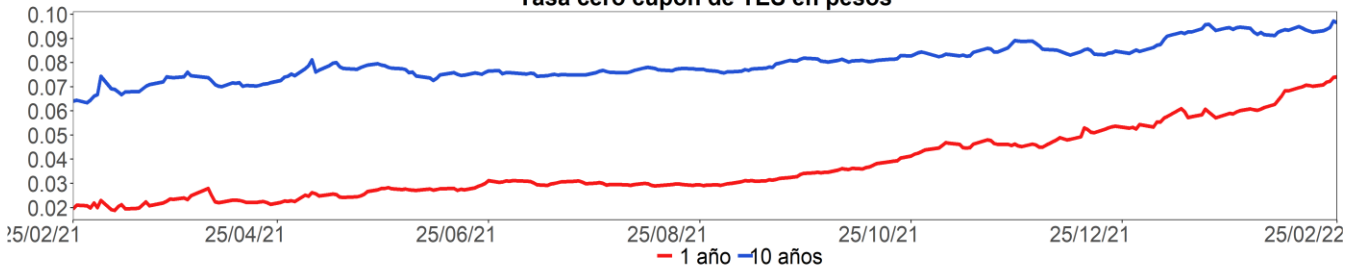

MSCI COLCAP*

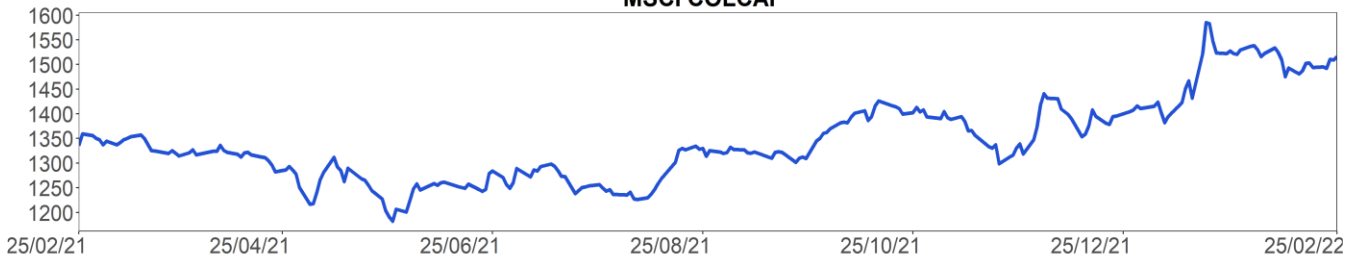

COP/USD

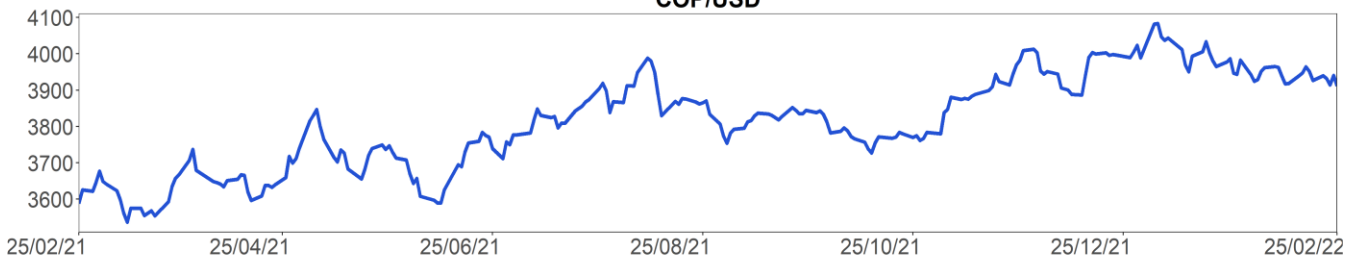

A partir del 28 de mayo se toma la información de MSCI COLCAP, antes de esto corresponde al índice COLCAP.

* Para el 24 de diciembre, no hay suficientes transacciones para estimar la curva cero cupón.

Fuente: Bloomberg

16. Calendario económico

a. Semana anterior⁴

Lunes 21 Febrero	Martes 22 Febrero	Miércoles 23 Febrero	Jueves 24 Febrero	Viernes 25 Febrero
Reino Unido <i>Markit, fabricación PMI del RU SA</i> Esp: 57 Ant: 57,3 Obs: 57,3	Estados Unidos <i>Confianza del consumidor del consejo de conf</i> Esp: 110 Ant: 113,8 Obs: 110,5	Eurozona <i>IPC YoY</i> Esp: 5,1% Ant: 5% Obs: 5,1%	Estados Unidos <i>Peticiones iniciales de desempleo</i> Esp: 235k Ant: 248k Obs: 232k	Estados Unidos <i>Percepción de la U. de Michigan</i> Esp: 61,7 Ant: 61,7 Obs: 62,8
Eurozona <i>Markit Eurozona fabricación PMI</i> Esp: 58,7 Ant: 58,7 Obs: 58,4	Estados Unidos <i>Markit EEUU fabricación PMI</i> Esp: 56 Ant: 55,5 Obs: 57,5	Brasil <i>IBGE inflación IPCA-15 MoM</i> Esp: 0,87% Ant: 0,58% Obs: 0,99%	Estados Unidos <i>PIB anualizado QoQ</i> Esp: 7% Ant: 6,9% Obs: 7%	México <i>PIB NSA YoY</i> Esp: 1% Ant: 1% Obs: 1,1%
Eurozona <i>Markit PMI Composite Eurozona</i> Esp: 52,9 Ant: 52,3 Obs: 55,8	Estados Unidos <i>Markit PMI Composite EEUU</i> Esp: 52,5 Ant: 51,1 Obs: 56	Estados Unidos <i>Solicitudes de hipoteca MBA</i> Esp: -- Ant: -5,4% Obs: -13,1%	Japón <i>IPC Tokio exc alim fres sa-YoY</i> Esp: 0,4% Ant: 0,2% Obs: 0,5%	Estados Unidos <i>Órdenes bienes duraderos</i> Esp: 1% Ant: -0,7% Obs: 1,6%
Reino Unido <i>Markit/CIPS RU Servicios PMI</i> Esp: 55,5 Ant: 54,1 Obs: 60,8	México <i>Reservas internacionales semanal</i> Esp: -- Ant: \$201438m Obs: \$201501m	Eurozona <i>IPC (MoM)</i> Esp: 0,3% Ant: 0,3% Obs: 0,3%	Estados Unidos <i>Ventas viviendas nuevas</i> Esp: 803k Ant: 811k Obs: 801k	Estados Unidos <i>Gasto personal</i> Esp: 1,6% Ant: -0,6% Obs: 2,1%
Japón <i>Órdenes de herramientas con motor YoY</i> Esp: -- Ant: 61,4% Obs: 61,3%	Estados Unidos <i>Markit EEUU Servicios PMI</i> Esp: 53 Ant: 51,2 Obs: 56,7	Brasil <i>Balanza cuenta corriente</i> Esp: -\$7800m Ant: -\$5891m Obs: -\$8146m	México <i>IPC quincenal</i> Esp: 0,37% Ant: 0,39% Obs: 0,42%	Estados Unidos <i>Ingresos personales</i> Esp: -0,3% Ant: 0,3% Obs: 0%
Reino Unido <i>Markit/CIPS RU Composite PMI</i> Esp: 55,3 Ant: 54,2 Obs: 60,2	Reino Unido <i>PSNB sin grupos bancarios</i> Esp: -3.1b Ant: 16.8b Obs: -2.9b	Brasil <i>IPC FGV IPC-S</i> Esp: 0,39% Ant: 0,4% Obs: 0,33%	México <i>Ventas al por menor YoY</i> Esp: 6% Ant: 5,4% Obs: 4,9%	Eurozona <i>Oferta de dinero M3 YoY</i> Esp: 6,7% Ant: 6,9% Obs: 6,4%
Eurozona <i>Markit Eurozona Servicios PMI</i> Esp: 52,1 Ant: 51,1 Obs: 55,8	Estados Unidos <i>Índice manufacturero Richmond</i> Esp: 10 Ant: 8 Obs: 1	Brasil <i>Inversión directa externa</i> Esp: \$3500m Ant: -\$3935m Obs: \$4709m	Estados Unidos <i>Índice de precios PIB</i> Esp: 6,9% Ant: 6,9% Obs: 7,1%	Brasil <i>FGV inflación IGPM MoM</i> Esp: 1,86% Ant: 1,82% Obs: 1,83%
Brasil <i>Balanza comercial semanal</i> Esp: -- Ant: \$1035m Obs: \$837m	Estados Unidos <i>Índice de precios de vivienda FHFA MoM</i> Esp: 1% Ant: 1,1% Obs: 1,2%	Eurozona <i>IPC subyacente YoY</i> Esp: 2,3% Ant: 2,3% Obs: 2,3%	Brasil <i>Total de préstamos pendientes</i> Esp: 4710b Ant: 4684b Obs: 4671b	México <i>Balanza comercial</i> Esp: -3834.4m Ant: 590.3m Obs: -6286.3m

Fuente: Bloomberg

⁴ Esp: Esperado; Ant: Anterior; Obs: Observado.

b. **Semana actual**

Lunes	Martes	Miércoles	Jueves	Viernes
28 Febrero	01 Marzo	02 Marzo	03 Marzo	04 Marzo
China <i>PMI de fabricación</i> Esp: 49,8 Ant: 50,1 Obs: --	Estados Unidos <i>ISM manufacturero</i> Esp: 58 Ant: 57,6 Obs: --	Estados Unidos <i>Solicitudes de hipoteca MBA</i> Esp: -- Ant: -13,1% Obs: --	Estados Unidos <i>Peticiones iniciales de desempleo</i> Esp: 225k Ant: 232k Obs: --	Estados Unidos <i>Cambio en nóminas no agrícolas</i> Esp: 400k Ant: 467k Obs: --
China <i>Fab PMI de China Caixin</i> Esp: 49,2 Ant: 49,1 Obs: --	Estados Unidos <i>Markit EEUU fabricación PMI</i> Esp: 57,5 Ant: 57,5 Obs: --	India <i>Fab PMI de India Markit</i> Esp: -- Ant: 54 Obs: --	Japón <i>Desempleo</i> Esp: 2,7% Ant: 2,7% Obs: --	Brasil <i>PIB YoY</i> Esp: 1,1% Ant: 4% Obs: --
Chile <i>Tasa de desempleo</i> Esp: 7,2% Ant: 7,2% Obs: --	México <i>Fab PMI de México Markit</i> Esp: -- Ant: 46,1 Obs: --	Estados Unidos <i>ADP Cambio de empleo</i> Esp: 375k Ant: -301k Obs: --	Estados Unidos <i>Órdenes bienes duraderos</i> Esp: -- Ant: 1,6% Obs: --	Estados Unidos <i>Tasa de desempleo</i> Esp: 3,9% Ant: 4% Obs: --
Japón <i>Fab PMI Japón de Jibun Bank</i> Esp: -- Ant: 52,9 Obs: --	Reino Unido <i>Markit, fabricación PMI del RU SA</i> Esp: 57,3 Ant: 57,3 Obs: --	Reino Unido <i>Prc de casas nacionales MoM</i> Esp: 0,6% Ant: 0,8% Obs: --	Brasil <i>Fabricación PMI de Brasil Markit</i> Esp: -- Ant: 47,8 Obs: --	Brasil <i>PIB QoQ</i> Esp: 0,1% Ant: -0,1% Obs: --
Chile <i>Producción de cobre</i> Esp: -- Ant: 503605 Obs: --	Eurozona <i>Markit Eurozona fabricación PMI</i> Esp: 58,4 Ant: 58,4 Obs: --	Reino Unido <i>Prc NSA de casas nacionales YoY</i> Esp: 10,8% Ant: 11,2% Obs: --	Japón <i>Ratio trabajo-candidato</i> Esp: 1,15 Ant: 1,16 Obs: --	Reino Unido <i>Markit/CIPS RU construcción PMI</i> Esp: 57,5 Ant: 56,3 Obs: --
Estados Unidos <i>PMI Chicago MNI</i> Esp: 62 Ant: 65,2 Obs: --	Japón <i>Gasto de capital YoY</i> Esp: 2,9% Ant: 1,2% Obs: --	Eurozona <i>IPC (MoM)</i> Esp: 0,6% Ant: 0,3% Obs: --	Estados Unidos <i>Pedidos de fábrica</i> Esp: 0,5% Ant: -0,4% Obs: --	India <i>Servicios PMI de India Markit</i> Esp: -- Ant: 51,5 Obs: --
Estados Unidos <i>Inventarios al por mayor MoM</i> Esp: 1,2% Ant: 2,2% Obs: --	Reino Unido <i>Aprobaciones hipotecas</i> Esp: 72.0k Ant: 71.0k Obs: --	Brasil <i>Creación de empleo formal total</i> Esp: 179445 Ant: -265811 Obs: --	Estados Unidos <i>Índice ISM Services</i> Esp: 61 Ant: 59,9 Obs: --	India <i>Composite PMI de India Markit</i> Esp: -- Ant: 53 Obs: --
México <i>Tasa de desempleo NSA</i> Esp: 4,24% Ant: 3,51% Obs: --	Chile <i>Actividad económica YoY</i> Esp: 11,8% Ant: 10,1% Obs: --	China <i>Servicios PMI de China Caixin</i> Esp: 50,8 Ant: 51,4 Obs: --	Eurozona <i>Markit PMI Composite Eurozona</i> Esp: 55,8 Ant: 55,8 Obs: --	Estados Unidos <i>Cambio en nóminas-manufactura</i> Esp: 22k Ant: 13k Obs: --

Fuente: Bloomberg

ANEXO 1: OPERACIONES DE MERCADO ABIERTO

Cuadro 1¹

Saldos Contables de OMAS del Banco de la República			
Cifras en miles de millones de pesos			
	31-ene-22	30-dic-21	Diferencia Mes Anterior
I. Operaciones Definitivas 1/	30,868.4	32,187.5	-1,319.0
A. Tes clase A	0.0	0.0	0.0
B. Tes clase B	30,016.0	30,989.0	-973.0
C. TES ley 546	0.0	0.0	0.0
D. Títulos Fogafin	0.0	0.0	0.0
Títulos Hipotecarios Clase A	0.0	0.0	0.0
Títulos Hipotecarios Clase B	0.0	0.0	0.0
Títulos Hipotecarios Clase C	0.0	0.0	0.0
Títulos Capitalización Banca Pública	0.0	0.0	0.0
E. Títulos Deuda Privada	852.4	1,198.4	-346.0
II. Operaciones Transitorias	13,765.3	6,747.1	7,018.2
E. Expansión transitoria	15,947.1	10,095.6	5,851.6
Repos a 1 día	10,374.3	6,337.0	4,037.3
Repos a 7 día	2,080.3	335.0	1,745.3
Repos a 14 días	0.0	0.0	0.0
Repos a 28 días	0.0	3.0	-3.0
Repos a 30 días	516.0	494.0	22.0
Repos a 60 días	0.0	45.0	-45.0
Repos a 90 días	0.0	0.0	0.0
Repos a 180 días	1,395.0	1,165.0	230.0
Repos a 270 días	1,194.0	1,364.0	-170.0
Repos a 360 días	387.6	352.6	35.0
F. Contracción transitoria	2,181.8	3,348.4	-1,166.6
Repo reversa	0.0	0.0	0.0
Depósitos Remunerados	2,181.8	3,348.4	-1,166.6
Total (I + II)	44,633.7	38,934.6	5,699.1

Fuente: Banco de la República

1/. Corresponde al valor presente de los saldos de los títulos en el portafolio del BR valorados a tasas de mercado.

Cuadro 2²

Total saldo de operaciones de mercado abierto por plazos al vencimiento al 25-feb-2022

Montos en miles de millones

	PLAZO									TOTAL	VARIACION	
	3	7	28	30	60	90	180	270	361		SEMANAL	AÑO CORRIDO
DEPÓSITOS CONTRACCION	941.02	0.00	0.00	0.00	0.00	0.00	0.00	0.00	0.00	941.02	571.68	-2,407.42
SUBASTA	0.00	0.00	0.00	0.00	0.00	0.00	0.00	0.00	0.00	0.00	0.00	0.00
VENTANILLA	941.02	0.00	0.00	0.00	0.00	0.00	0.00	0.00	0.00	941.02	571.68	-2,407.42
										0.00	0.00	0.00
REPOS EXPANSION (REPO B.R.)	9,186.04	1,398.20	0.00	367.90	0.00	0.00	1,451.00	954.00	387.55	13,744.69	-3,795.36	3,647.14
SUBASTA	9,086.04	1,398.20	0.00	367.90	0.00	0.00	1,451.00	954.00	387.55	13,644.69	-3,874.36	3,549.14
VENTANILLA	100.00	0.00	0.00	0.00	0.00	0.00	0.00	0.00	0.00	100.00	79.00	98.00
OVERNIGHT	0.00	0.00	0.00	0.00	0.00	0.00	0.00	0.00	0.00	0.00	0.00	0.00
										0.00	0.00	0.00
APOYO TRANSITORIO	0.00	0.00	0.00	0.00	0.00	0.00	0.00	0.00	0.00	0.00	0.00	0.00
SUBASTA	0.00	0.00	0.00	0.00	0.00	0.00	0.00	0.00	0.00	0.00	0.00	0.00
VENTANILLA	0.00	0.00	0.00	0.00	0.00	0.00	0.00	0.00	0.00	0.00	0.00	0.00
										0.00	0.00	0.00

Fuente: DFV

El saldo refleja las operaciones adjudicadas

No se incluyen operaciones de subastas de FRECH

¹ Datos disponibles hasta el 31 de Enero de 2022

² Incluye operaciones de repos con colateral título de deuda privada y repos con colateral pagarés. El saldo refleja las operaciones adjudicadas vigentes.

Cuadro 3³

Banco de la República Sección Mesa de Dinero MILES DE MILLONES DE \$							
COMPOSICION DEL SALDO DE LAS OPERACIONES DE MERCADO ABIERTO							
FECHA	OPERACIONES DE CONTRACCIÓN			OPERACIONES DE EXPANSIÓN			
	SUBASTA	VENTANILLA	SALDO	REPOS ENTIDADES FINANCIERAS			
				SUBASTA	VENTANILLA	OVERNIGHT	SALDO
15/01/2021	5507.90	518.13	6026.03	5636.30	0.00	0.00	5636.30
22/01/2021	4674.90	133.80	4808.70	5232.10	0.00	0.00	5232.10
29/01/2021	3232.80	221.49	3454.29	7348.90	0.00	0.00	7348.90
05/02/2021	2298.50	119.63	2418.13	8803.00	0.00	0.00	8803.00
12/02/2021	2066.00	17.35	2083.35	7218.11	0.00	0.00	7218.11
19/02/2021	2103.00	724.44	2827.44	4493.72	80.00	1.00	4574.72
26/02/2021	1928.00	121.53	2049.53	4705.60	0.00	0.00	4705.60
05/03/2021	4106.66	30.23	4136.89	4515.54	0.00	4.10	4519.64
12/03/2021	12661.50	838.68	13500.18	2779.10	0.00	50.00	2829.10
19/03/2021	9397.50	15.16	9412.66	3499.10	0.00	0.00	3499.10
26/03/2021	6951.00	25.38	6976.38	4100.70	0.00	0.00	4100.70
31/03/2021	9181.00	15.18	9196.18	4388.50	0.00	0.00	4388.50
09/04/2021	5355.00	110.97	5465.97	3447.30	30.00	0.00	3477.30
16/04/2021	5794.40	40.42	5834.82	4459.70	200.00	0.00	4659.70
23/04/2021	3713.00	95.87	3808.87	6513.89	0.00	0.00	6513.89
30/04/2021	4619.00	45.13	4664.13	7542.65	0.00	0.00	7542.65
07/05/2021	3434.00	39.01	3473.01	10572.50	5.00	0.00	10577.50
14/05/2021	3620.00	38.47	3658.47	11801.94	0.00	0.00	11801.936
21/05/2021	2547.00	150.94	2697.94	16137.61	50.00	0.00	16187.607
28/05/2021	1290.00	541.08	1831.08	13682.41	0.00	0.00	13682.407
04/06/2021	320.00	434.29	754.29	13983.21	198.00	0.00	14181.207
11/06/2021	270.00	712.89	982.89	11471.21	0.00	0.00	11471.207
18/06/2021	0.00	722.32	722.32	12279.40	0.00	0.00	12279.396
25/06/2021	0.00	552.92	552.92	10103.61	10.70	0.00	10114.307
02/07/2021	0.00	1271.41	1271.41	12758.95	184.00	0.00	12942.954
09/07/2021	0.00	877.07	877.07	8854.53	0.00	0.00	8854.525
16/07/2021	0.00	776.60	776.60	11412.85	1.00	0.00	11413.854
23/07/2021	0.00	736.26	736.26	14734.50	0.00	0.00	14734.498
30/07/2021	0.00	945.70	945.70	11542.45	0.00	0.00	11542.454
06/08/2021	0.00	808.16	808.16	13878.14	1.00	0.00	13879.139
13/08/2021	0.00	816.57	816.57	11659.10	705.00	0.00	12364.104
20/08/2021	0.00	528.93	528.93	17516.06	0.00	0.00	17516.064
27/08/2021	0.00	724.39	724.39	13828.09	4.00	4.10	13836.195
03/09/2021	0.00	271.73	271.73	16472.70	0.00	0.00	16472.704
10/09/2021	0.00	519.28	519.28	11372.64	0.00	0.00	11372.638
17/09/2021	0.00	191.57	191.57	15887.25	13.80	0.00	15901.054
24/09/2021	0.00	404.55	404.55	19650.52	0.00	0.00	19650.520
01/10/2021	0.00	175.85	175.85	23248.25	0.00	0.00	23248.247
08/10/2021	0.00	143.84	143.84	18202.75	0.00	0.00	18202.754
15/10/2021	0.00	140.76	140.76	17486.75	0.00	0.00	17486.751
22/10/2021	0.00	487.96	487.96	17235.23	0.00	0.00	17235.227
29/10/2021	0.00	326.59	326.59	18819.75	250.00	0.00	19069.754
05/11/2021	0.00	888.13	888.13	18874.40	160.00	0.00	19034.400
12/11/2021	0.00	979.95	979.95	23723.75	17.00	0.00	23740.754
19/11/2021	0.00	182.87	182.87	27397.27	728.00	0.00	28125.268
26/11/2021	0.00	836.69	836.69	22900.69	0.00	0.00	22900.695
03/12/2021	0.00	1293.45	1293.45	18347.41	0.00	0.00	18347.408
10/12/2021	0.00	600.95	600.95	18908.99	0.00	0.00	18908.988
17/12/2021	0.00	642.78	642.78	20103.25	0.00	0.00	20103.254
24/12/2021	0.00	592.32	592.32	9377.75	0.00	0.00	9377.754
31/12/2021	0.00	3348.44	3348.44	10095.55	2.00	0.00	10097.550
07/01/2022	0.00	434.76	434.76	11695.15	0.00	0.00	11695.154
14/01/2022	0.00	3866.18	3866.18	16614.65	2911.00	0.00	19525.654
21/01/2022	0.00	303.20	303.20	14177.95	0.00	0.00	14177.954
28/01/2022	0.00	793.72	793.72	16387.35	0.00	0.00	16387.350
04/02/2022	0.00	436.77	436.77	21378.50	6.00	6.00	21390.504
11/02/2022	0.00	881.68	881.68	16643.65	0.00	0.00	16643.654
18/02/2022	0.00	369.33	369.33	17519.06	21.00	0.00	17540.059
25/02/2022	0.00	941.02	941.02	13644.69	100.00	0.00	13744.694

Montos en miles de millones

³ Incluye operaciones de repos con colateral título de deuda privada y repos con colateral pagarés. El saldo refleja las operaciones adjudicadas vigentes.

Cuadro 4⁴
RESUMEN DE REPOS APROBADOS

1. Expansión Transitoria (millones de pesos \$)

Tipo	Plazo	DIA	CUPO	PRESENTADAS			APROBADAS		EXCESO		APROBADAS	
				MONTO	TASA	TASA MAXIMA	MONTO	TASA *	DEMANDA	ABSOLUTA	VARIACION SEMANAL (%)	
Subasta	1 Día	lunes, 21 de feb 2022	14,300,000	15,376,977	4.00%	5.00%	14,300,000	4.02%	1,076,977	155,350	1.10%	
		martes, 22 de feb 2022	14,800,000	13,033,500	4.00%	5.00%	13,033,500	4.00%	0	-1,317,100	-9.18%	
		miércoles, 23 de feb 2022	14,300,000	11,236,063	4.00%	5.00%	11,236,063	4.00%	0	-2,349,637	-17.29%	
		jueves, 24 de feb 2022	14,800,000	10,776,762	4.00%	5.00%	10,776,762	4.00%	0	-3,134,867	-22.53%	
		viernes, 25 de feb 2022	14,800,000	9,086,040	4.00%	5.00%	9,086,040	4.00%	0	-4,626,064	-33.74%	
TOTAL			73,000,000	59,509,342			58,432,365	4.00%	1,076,977	-11,272,318.10	-16.17	
Ventanilla	1 Día	lunes, 21 de feb 2022	0	0	0.00%	0.00%	0	0.00%	0	-527,000	-100.00%	
		martes, 22 de feb 2022	0	0	0.00%	0.00%	0	0.00%	0	-160,000	-100.00%	
		miércoles, 23 de feb 2022	0	0	0.00%	0.00%	0	0.00%	0	0	0.00%	
		jueves, 24 de feb 2022	0	0	0.00%	0.00%	0	0.00%	0	0	0.00%	
		viernes, 25 de feb 2022	0	0	0.00%	0.00%	0	0.00%	0	-21,000	-100.00%	
TOTAL			0	0			0	0.00%	0	-708,000.00	-100.00	
Overnight Faltante de Compensación	1 Día	lunes, 21 de feb 2022	0	0	0.00%	0.00%	0	0.00%	0	0	0.00%	
		martes, 22 de feb 2022	0	0	0.00%	0.00%	0	0.00%	0	0	0.00%	
		miércoles, 23 de feb 2022	0	0	0.00%	0.00%	0	0.00%	0	0	0.00%	
		jueves, 24 de feb 2022	0	0	0.00%	0.00%	0	0.00%	0	0	0.00%	
		viernes, 25 de feb 2022	0	0	0.00%	0.00%	0	0.00%	0	0	0.00%	
TOTAL			0	0			0	0.00%	0	0.00	0.00	
Overnight por Intrada	1 Día	lunes, 21 de feb 2022	0	0	0.00%	0.00%	0	0.00%	0	-17,000	-100.00%	
		martes, 22 de feb 2022	0	0	0.00%	0.00%	0	0.00%	0	0	0.00%	
		miércoles, 23 de feb 2022	0	0	0.00%	0.00%	0	0.00%	0	0	0.00%	
		jueves, 24 de feb 2022	0	0	0.00%	0.00%	0	0.00%	0	0	0.00%	
		viernes, 25 de feb 2022	0	100,000	6.00%	6.00%	100,000	0.00%	0	100,000	0.00%	
TOTAL			0	100,000			100,000	0.00%	0	83,000.00	488.24	
Subasta	7 Días	lunes, 21 de feb 2022	15,743,000	500,000	0.00%	0.00%	500,000	0.00%	0	0	0.00%	
		martes, 22 de feb 2022	15,800,000	0	0.00%	0.00%	0	0.00%	0	-4,100	-100.00%	
		miércoles, 23 de feb 2022	15,800,000	815,200	0.00%	0.00%	815,200	0.00%	0	815,200	0.00%	
		jueves, 24 de feb 2022	15,800,000	0	0.00%	0.00%	0	0.00%	0	0	0.00%	
		viernes, 25 de feb 2022	15,800,000	83,000	0.00%	0.00%	83,000	0.00%	0	-206,000	-71.28%	
TOTAL			78,943,000	1,398,200			1,398,200	0.00%	0	605,100.00	76.30	
Subasta	28 Días	lunes, 21 de feb 2022	0	0	0.00%	0.00%	0	0.00%	0	0	0.00%	
		martes, 22 de feb 2022	0	0	0.00%	0.00%	0	0.00%	0	0	0.00%	
		miércoles, 23 de feb 2022	0	0	0.00%	0.00%	0	0.00%	0	0	0.00%	
		jueves, 24 de feb 2022	0	0	0.00%	0.00%	0	0.00%	0	0	0.00%	
		viernes, 25 de feb 2022	0	0	0.00%	0.00%	0	0.00%	0	0	0.00%	
TOTAL			0	0			0	0.00%	0	0.00	0.00	
Subasta	30 Días	lunes, 21 de feb 2022	1,000,000	56,600	0.00%	0.00%	56,600	0.00%	0	6,600	13.20%	
		martes, 22 de feb 2022	1,000,000	0	0.00%	0.00%	0	0.00%	0	0	0.00%	
		miércoles, 23 de feb 2022	1,000,000	0	0.00%	0.00%	0	0.00%	0	-63,500	-100.00%	
		jueves, 24 de feb 2022	1,000,000	0	0.00%	0.00%	0	0.00%	0	0	0.00%	
		viernes, 25 de feb 2022	1,000,000	0	0.00%	0.00%	0	0.00%	0	-50,000	-100.00%	
TOTAL			5,000,000	56,600			56,600	0.00%	0	-106,900.00	-65.38	
Subasta	60 Días	lunes, 21 de feb 2022	0	0	0.00%	0.00%	0	0.00%	0	0	0.00%	
		martes, 22 de feb 2022	0	0	0.00%	0.00%	0	0.00%	0	0	0.00%	
		miércoles, 23 de feb 2022	0	0	0.00%	0.00%	0	0.00%	0	0	0.00%	
		jueves, 24 de feb 2022	0	0	0.00%	0.00%	0	0.00%	0	0	0.00%	
		viernes, 25 de feb 2022	0	0	0.00%	0.00%	0	0.00%	0	0	0.00%	
TOTAL			0	0			0	0.00%	0	0.00	0.00	
Subasta	90 Días	lunes, 21 de feb 2022	0	0	0.00%	0.00%	0	0.00%	0	0	0.00%	
		martes, 22 de feb 2022	0	0	0.00%	0.00%	0	0.00%	0	0	0.00%	
		miércoles, 23 de feb 2022	0	0	0.00%	0.00%	0	0.00%	0	0	0.00%	
		jueves, 24 de feb 2022	0	0	0.00%	0.00%	0	0.00%	0	0	0.00%	
		viernes, 25 de feb 2022	0	0	0.00%	0.00%	0	0.00%	0	0	0.00%	
TOTAL			0	0	0.0	0.0	0	0.00%	0	0.00	0.00	
Subasta	180 Días	jueves, 24 de feb 2022	0	0	0.00%	0.00%	0	0.00%	0	-206,000	-100.00%	
		TOTAL			0	0			0	0.00%	0	-206,000.00
Subasta	270 Días	viernes, 25 de feb 2022	1,000,000	0	0.00%	0.00%	0	0.00%	0	0	0.00%	
		TOTAL			1,000,000	0	0.0	0.0	0	0.00%	0	0.00
Subasta	365 Días	jueves, 24 de feb 2022	1,000,000	0	0.00%	0.00%	0	0.00%	0	0	0.00%	
		TOTAL			1,000,000	0	0.0	0.0	0	0.00%	0	0.00
TOTAL				61,064,142.00			59,987,164.80					

2. Contracción Transitoria (millones de pesos \$)

Tipo	Plazo	DIA	CUPO	PRESENTADAS			APROBADAS		EXCESO		APROBADAS	
				MONTO	TASA	TASA MAXIMA	MONTO	TASA CORTE	DEMANDA	ABSOLUTA	VARIACION SEMANAL (%)	
Ventanilla	1 Día	lunes, 21 de feb 2022	0	820,716	3.00%	3.00%	820,716	3.00%	0	-407,718	-33.19%	
		martes, 22 de feb 2022	0	314,551	3.00%	3.00%	314,551	3.00%	0	-316,506	-50.15%	
		miércoles, 23 de feb 2022	0	420,509	3.00%	3.00%	420,509	3.00%	0	-27,813	-6.20%	
		jueves, 24 de feb 2022	0	944,450	3.00%	3.00%	944,450	3.00%	0	370,468	64.54%	
		viernes, 25 de feb 2022	0	941,015	3.00%	3.00%	941,015	4.00%	0	571,683	154.79%	
TOTAL			0	3,441,241			3,441,241	3.27%	0	190,114.50	5.85	
Subasta	7 Días	lunes, 21 de feb 2022	0	0	0.00%	0.00%	0	0.00%	0	0	0.00%	
		martes, 22 de feb 2022	0	0	0.00%	0.00%	0	0.00%	0	0	0.00%	
		miércoles, 23 de feb 2022	0	0	0.00%	0.00%	0	0.00%	0	0	0.00%	
		jueves, 24 de feb 2022	0	0	0.00%	0.00%	0	0.00%	0	0	0.00%	
		viernes, 25 de feb 2022	0	0	0.00%	0.00%	0	0.00%	0	0	0.00%	
TOTAL			0	0			0	0.00%	0	0.00	0.00	
Subasta	14 Días	lunes, 21 de feb 2022	0	0	0.00%	0.00%	0	0.00%	0	0	0.00%	
		martes, 22 de feb 2022	0	0	0.00%	0.00%	0	0.00%	0	0	0.00%	
		miércoles, 23 de feb 2022	0	0	0.00%	0.00%	0	0.00%	0	0	0.00%	
		jueves, 24 de feb 2022	0	0	0.00%	0.00%	0	0.00%	0	0	0.00%	
		viernes, 25 de feb 2022	0	0	0.00%	0.00%	0	0.00%	0	0	0.00%	
TOTAL			0	0			0	0.00%	0	0.00	0.00	
TOTAL				3,441,240.60			3,441,240.60					

* Tasa Efectiva anual

Fuente: DFV, DOAM

⁴ Incluye operaciones de repos con colateral título de deuda privada y repos con colateral pagarés

ANEXO 2: AGREGADOS MONETARIOS

CUADRO 5
M3 PÚBLICO** Y PRIVADO*
(Miles de millones de pesos)

	diciembre			marzo			junio			septiembre			noviembre		
	2019	2020	var %	2020	2021	var %	2020	2021	var %	2020	2021	var %	2020	2021	var %
M3 Privado*	490,344	559,528	13.9	512,649	556,965	8.6	537,376	569,459	6.0	532,709	571,536	7.3	540,740	599,451	10.9
Efectivo	75,252	94,627	25.7	71,951	91,363	27.0	81,634	95,036	16.4	83,914	95,679	14.0	87,985	99,739	13.4
DEPÓSITOS	415,092	464,901	11.8	440,698	465,602	5.7	455,742	474,423	4.1	448,795	475,856	6.0	452,755	499,711	10.4
Ctas. Ctes.	44,798	56,207	25.5	55,477	59,094	6.5	52,373	60,295	15.1	50,224	61,413	22.3	52,206	67,367	29.0
CDT	164,733	155,706	-5.5	164,702	150,585	-8.6	165,855	149,090	-10.1	162,908	146,936	-9.8	157,073	145,146	-7.6
Ahorro	170,756	216,523	26.8	186,124	218,656	17.5	203,124	226,492	11.5	200,437	228,260	13.9	206,874	245,505	18.7
Otros	34,805	36,465	1.9	34,395	37,266	8.3	34,390	38,546	12.1	35,226	39,248	11.4	36,602	41,694	13.9
M3 Público**	54,476	59,282	8.8	58,892	62,862	6.7	60,297	66,400	10.1	62,063	67,864	9.3	64,029	70,204	9.6
Ctas. Ctes.	9,040	9,908	9.6	9,503	10,630	11.9	9,847	10,823	9.9	9,632	11,405	18.4	10,042	11,654	16.1
CDT	6,154	5,279	-14.2	6,378	5,604	-12.1	6,328	5,909	-6.6	6,768	6,707	-0.9	5,574	5,492	-1.5
Ahorro	27,737	31,892	15.0	32,910	35,437	7.7	33,689	37,631	11.7	35,021	37,902	8.2	36,880	40,954	11.0
Fiduciarios	6,881	7,420	7.8	7,248	7,966	9.9	7,662	8,543	11.5	7,839	8,470	8.0	8,227	8,679	5.5
Otros	4,664	4,783	2.5	2,853	3,225	13.0	2,771	3,494	26.1	2,803	3,380	20.6	3,306	3,425	3.6
M3 Total***	544,820	618,810	13.4	571,541	619,826	8.4	597,673	635,859	6.4	594,772	639,400	7.5	604,769	669,655	10.7

CARTERA PÚBLICA** Y PRIVADA*
(Miles de millones de pesos)

Cartera Bruta	482,735	500,789	3.7	503,944	506,062	0.4	507,245	517,653	2.1	501,096	532,864	6.3	501,797	547,379	9.1
Pública	20,028	20,415	1.9	21,467	20,091	-	20,773	19,995	-3.7	20,133	18,738	-6.9	20,270	20,394	0.6
Privada	462,708	480,373	3.8	482,477	485,972	0.7	486,472	497,658	2.3	480,962	514,126	6.9	481,527	526,985	9.4

Variación anual - para la cartera pública y privada, incluye Leasing Financiero

*Incluye hogares, empresas no financieras, sociedades financieras (depositorias y no depositarias) y no residentes

** Incluye entidades públicas del orden nacional, departamental y municipal y sociedades públicas no financieras.

***A partir de las estadísticas con corte a jun /2020 se excluyeron los CDT y los bonos en poder del Banco de la República, y se reprocesó la serie desde mar /2020 hasta la fecha.

Fuentes: Banco de la República, cálculos con información de los balances de los establecimientos de crédito y del formato 338 de la Superintendencia Financiera.

CUADRO 6
Portafolio Financiero del Sector Real en ml

(Miles de Millones de pesos)

AÑO	MES	TOTAL			SECTOR PUBLICO			SECTOR PRIVADO ¹		
		M3*	TES	M3* + TES	M3*	TES	TOTAL	M3*	TES	TOTAL
2006	diciembre	132,740.1	64,184.7	196,924.8	23,061.2	30,872.4	53,933.6	109,678.9	33,312.3	142,991.2
2007	diciembre	156,820.1	71,221.9	228,041.9	24,129.7	31,221.9	55,351.6	132,690.4	40,000.0	172,690.4
2008	diciembre	183,455.2	82,331.7	265,787.0	29,448.4	36,925.8	66,374.2	154,006.8	45,405.9	199,412.7
2009	diciembre	197,491.3	86,560.0	284,051.3	30,180.5	36,444.8	66,625.3	167,310.7	50,115.2	217,425.9
2010	diciembre	219,828.3	101,942.8	321,771.1	33,088.8	40,159.4	73,248.2	186,739.5	61,783.5	248,523.0
2011	diciembre	259,929.7	110,967.9	370,897.6	37,698.6	42,480.6	80,179.2	222,231.1	68,487.3	290,718.4
2012	diciembre	300,208.6	113,374.9	413,583.5	43,024.8	41,748.0	84,772.8	257,183.8	71,626.9	328,810.7
2013	diciembre	341,304.2	128,429.9	469,734.1	51,428.4	45,315.1	96,743.5	289,875.8	83,114.8	372,990.6
2014	diciembre	371,418.5	146,828.4	518,246.9	52,573.7	44,626.8	97,200.5	318,844.8	102,201.5	421,046.4
2015	diciembre	414,501.0	157,017.5	571,518.4	46,294.7	45,977.4	92,272.1	368,206.3	111,040.0	479,246.3
2016	diciembre	445,146.6	184,070.6	629,217.2	49,781.5	45,519.2	95,300.7	395,365.1	138,551.4	533,916.5
2017	diciembre	477,753.3	198,563.0	676,316.3	57,124.8	42,602.0	99,726.8	420,628.5	155,961.0	576,589.5
2018	diciembre	504,616.3	237,869.8	742,486.1	60,656.4	55,111.2	115,767.6	443,959.9	182,758.6	626,718.5
2019	diciembre	544,820.5	248,922.3	793,742.8	54,476.4	48,052.9	102,529.3	490,344.1	200,869.3	691,213.5
2020	enero	536,447.5	253,541.0	789,988.5	55,270.6	50,142.9	105,413.5	481,176.9	203,398.1	684,575.0
	febrero	543,772.3	255,302.5	799,074.8	56,041.6	50,829.5	106,871.0	487,730.7	204,473.0	692,203.8
	marzo	571,540.6	248,523.2	820,063.8	58,891.7	50,895.0	109,786.7	512,648.9	197,628.2	710,277.1
	abril	586,645.4	247,062.2	833,707.7	59,433.6	49,420.8	108,854.4	527,211.9	197,641.5	724,853.3
	mayo	589,553.0	253,998.8	843,551.8	57,057.3	51,181.3	108,238.6	532,495.7	202,817.5	735,313.1
	junio	597,673.3	255,043.6	852,716.9	60,297.1	50,458.8	110,755.9	537,376.2	204,584.8	741,961.0
	julio	597,091.3	258,049.8	855,141.1	59,261.1	51,399.4	110,660.5	537,830.2	206,650.3	744,480.6
	agosto	595,914.6	264,242.0	860,156.6	61,473.5	52,014.8	113,488.3	534,441.1	212,227.2	746,668.3
	septiembre	594,772.1	269,339.9	864,112.1	62,063.5	51,273.0	113,336.5	532,708.7	218,066.9	750,775.5
	octubre	599,689.9	269,363.7	869,053.6	63,415.4	53,270.8	116,686.2	536,274.5	216,093.0	752,367.5
	noviembre	604,768.8	274,622.0	879,390.8	64,029.2	48,892.4	112,921.6	540,739.7	225,729.6	766,469.3
	diciembre	618,810.1	272,271.0	891,081.1	59,281.9	46,883.6	106,165.5	559,528.2	225,387.4	784,915.6
2021	enero	607,526.5	277,686.0	885,212.5	59,457.0	49,049.8	108,506.8	548,069.5	228,636.2	776,705.7
	febrero	612,897.4	279,957.2	892,854.6	61,060.1	49,718.4	110,778.5	551,837.3	230,238.8	782,076.1
	marzo	619,826.1	283,226.1	903,052.2	62,861.5	55,758.1	118,619.6	556,964.6	227,468.0	784,432.6
	abril	623,196.2	293,422.3	916,618.5	63,950.0	60,368.2	124,318.3	559,246.1	233,054.1	792,300.2
	mayo	626,428.7	295,945.7	922,374.4	65,055.5	58,805.1	123,860.6	561,373.2	237,140.6	798,513.8
	junio	635,859.2	300,123.9	935,983.1	66,400.2	59,753.3	126,153.5	569,459.1	240,370.5	809,829.6
	julio	641,505.8	306,076.6	947,582.4	65,939.2	63,105.1	129,044.3	575,566.6	242,971.5	818,538.1
	agosto	642,228.2	306,668.4	948,896.6	67,128.8	57,898.4	125,027.2	575,099.4	248,770.0	823,869.4
	** septiembre	639,400.2	308,052.2	947,452.4	67,864.4	58,595.7	126,460.1	571,535.8	249,456.5	820,992.3
	** octubre	649,092.8	307,385.4	956,478.1	66,697.9	63,170.4	129,868.4	582,394.8	244,214.9	826,609.7
	** noviembre	669,654.6	306,054.6	975,709.2	70,204.1	56,721.8	126,925.8	599,450.5	249,332.8	848,783.3

Portafolio Financiero del Sector Real en ml
(% Variaciones)

AÑO	MES	TOTAL			SECTOR PUBLICO			SECTOR PRIVADO ¹		
		M3*	TES	M3* + TES	M3*	TES	TOTAL	M3*	TES	TOTAL
2007	diciembre	18.1%	11.0%	15.8%	4.6%	1.1%	2.6%	21.0%	20.1%	20.8%
2008	diciembre	17.0%	15.6%	16.6%	22.0%	18.3%	19.9%	16.1%	13.5%	15.5%
2009	diciembre	7.7%	5.1%	6.9%	2.5%	-1.3%	0.4%	8.6%	10.4%	9.0%
2010	diciembre	11.3%	17.8%	13.3%	9.6%	10.2%	9.9%	11.6%	23.3%	14.3%
2011	diciembre	18.2%	8.9%	15.3%	13.9%	5.8%	9.5%	19.0%	10.9%	17.0%
2012	diciembre	15.5%	2.2%	11.5%	14.1%	-1.7%	5.7%	15.7%	4.6%	13.1%
2013	diciembre	13.7%	13.3%	13.6%	19.5%	8.5%	14.1%	12.7%	16.0%	13.4%
2014	diciembre	8.8%	14.3%	10.3%	2.2%	-1.5%	0.5%	10.0%	23.0%	12.9%
2015	diciembre	11.6%	6.9%	10.3%	-11.9%	3.0%	-5.1%	15.5%	8.6%	13.8%
2016	diciembre	7.4%	17.2%	10.1%	7.5%	-1.0%	3.3%	7.4%	24.8%	11.4%
2017	diciembre	7.3%	7.9%	7.5%	14.8%	-6.4%	4.6%	6.4%	12.6%	8.0%
2018	diciembre	5.6%	19.8%	9.8%	6.2%	29.4%	16.1%	5.5%	17.2%	8.7%
2019	diciembre	8.0%	4.6%	6.9%	-10.2%	-12.8%	-11.4%	10.4%	9.9%	10.3%
2020	enero	9.4%	5.5%	8.1%	-3.4%	-11.0%	-7.2%	11.1%	10.5%	11.0%
	febrero	9.5%	4.1%	7.7%	-1.4%	-8.0%	-4.7%	10.9%	7.7%	9.9%
	marzo	13.6%	0.4%	9.2%	-9.3%	-4.4%	-7.1%	16.9%	1.7%	12.2%
	abril	15.9%	-1.0%	10.3%	-9.8%	-6.4%	-8.3%	19.7%	0.5%	13.8%
	mayo	16.6%	0.4%	11.2%	-12.9%	-3.4%	-8.7%	21.0%	1.4%	14.9%
	junio	16.5%	1.1%	11.4%	-7.7%	-2.8%	-5.5%	20.1%	2.1%	14.5%
	julio	15.8%	1.9%	11.2%	-8.2%	-1.4%	-5.2%	19.3%	2.7%	14.2%
	agosto	14.7%	4.1%	11.2%	-2.4%	-2.4%	-2.4%	17.0%	5.8%	13.6%
	septiembre	13.7%	7.3%	11.6%	-4.2%	1.4%	-1.7%	16.2%	8.8%	14.0%
	octubre	14.2%	6.8%	11.8%	2.6%	5.2%	3.7%	15.7%	7.2%	13.1%
	noviembre	12.2%	8.2%	10.9%	-1.3%	-5.8%	-3.3%	14.1%	11.9%	13.4%
	diciembre	13.6%	9.4%	12.3%	8.8%	-2.3%	3.6%	14.1%	12.2%	13.6%
2021	enero	13.2%	9.5%	12.1%	7.6%	-2.2%	2.9%	13.9%	12.4%	13.5%
	febrero	12.7%	9.7%	11.7%	9.0%	-2.2%	3.7%	13.1%	12.6%	13.0%
	marzo	8.4%	14.0%	10.1%	6.7%	9.6%	8.0%	8.6%	15.1%	10.4%
	abril	6.2%	18.8%	9.9%	7.6%	22.2%	14.2%	6.1%	17.9%	9.3%
	mayo	6.3%	16.5%	9.3%	14.0%	14.9%	14.4%	5.4%	16.9%	8.6%
	junio	6.4%	17.7%	9.8%	10.1%	18.4%	13.9%	6.0%	17.5%	9.1%
	julio	7.4%	18.6%	10.8%	11.3%	22.8%	16.6%	7.0%	17.6%	9.9%
	agosto	7.8%	16.1%	10.3%	9.2%	11.3%	10.2%	7.6%	17.2%	10.3%
	** septiembre	7.5%	14.4%	9.6%	9.3%	14.3%	11.6%	7.3%	14.4%	9.4%
	** octubre	8.2%	14.1%	10.1%	5.2%	18.6%	11.3%	8.6%	13.0%	9.9%
	** noviembre	10.7%	11.4%	11.0%	9.6%	16.0%	12.4%	10.9%	10.5%	10.7%

*No incluye los TES del sector financiero

* A partir de las estadísticas con corte a ago 28 /2020 se excluyeron los CDT y los bonos en poder del Banco de la República, y se reprocesó la serie desde mar 27/2020 hasta la fecha.

Fuente: cálculos DTIE con base en FV, Banco de la República.

** Datos provisionales sujetos a revisión.

ANEXO 3: CARTERA

CUADRO 1
Evolucion de la Cartera Bruta Total¹

Semana	Fecha	Cartera M/L MM\$			Cartera M/E en pesos MM\$			Cartera Total 1/ MM\$			Cartera M/E en US\$1/ (Millones)		
		2021	2022	Var. % Anual	2021	2022	Var. % Anual	2021	2022	Var. % Anual	2021	2022	Var. % Anual
		2022	2022		2021	2022		2021	2022		2021	2022	
1	ene-07	489,638.6	538,487.0	10.0	14,853.8	19,727.9	32.8	504,492.3	558,214.8	10.6	4,270.6	4,879.0	14.2
2	ene-14	489,009.7	539,179.9	10.3	14,853.3	19,457.3	31.0	503,863.0	558,637.2	10.9	4,284.4	4,872.1	13.7
3	ene-21	489,470.1	540,345.1	10.4	15,212.1	19,324.0	27.0	504,682.2	559,669.0	10.9	4,315.2	4,874.5	13.0
4	ene-28	490,276.6	542,658.7	10.7	15,573.0	18,818.1	20.8	505,849.6	561,476.7	11.0	4,375.1	4,725.1	8.0
5	feb-04	489,672.3	543,977.0	11.1	15,608.5	18,602.7	19.2	505,280.7	562,579.7	11.3	4,405.1	4,694.5	6.6
6	feb-11	492,033.3	548,078.0	11.4	15,522.7	18,313.1	18.0	507,556.0	566,391.1	11.6	4,415.3	4,674.7	5.9
7	feb-18	493,415.2	550,714.9	11.6	15,801.4	18,265.6	15.6	509,216.6	568,980.5	11.7	4,444.3	4,651.0	4.6
8	feb-25	493,961.8			16,095.9			510,057.7			4,441.0		
9	mar-04	493,395.4			15,926.2			509,321.7			4,375.1		
10	mar-11	493,855.4			15,689.9			509,545.3			4,388.4		
11	mar-18	495,098.6			15,621.5			510,720.1			4,396.3		
12	mar-25	496,208.2			16,180.2			512,388.3			4,414.3		
13	abr-01	496,049.1			16,358.3			512,407.4			4,446.9		
14	abr-08	495,797.4			16,192.8			511,990.2			4,436.1		
15	abr-15	496,531.9			16,024.3			512,556.2			4,456.7		
16	abr-22	497,951.8			16,403.8			514,355.6			4,506.5		
17	abr-29	498,832.4			16,889.8			515,722.2			4,515.8		
18	may-06	498,933.2			17,188.8			516,122.0			4,565.0		
19	may-13	500,246.9			17,022.6			517,269.5			4,622.1		
20	may-20	501,092.0			17,352.4			518,444.5			4,641.9		
21	may-27	502,392.6			17,533.5			519,926.1			4,719.3		
22	jun-03	502,286.1			16,898.6			519,184.7			4,682.1		
23	jun-10	503,326.2			16,680.4			520,006.6			4,600.2		
24	jun-17	504,479.1			17,544.1			522,023.2			4,673.7		
25	jun-24	505,780.2			17,513.4			523,293.6			4,684.0		
26	jul-01	506,969.4			17,738.3			524,707.7			4,696.2		
27	jul-08	507,279.8			18,157.9			525,437.7			4,741.6		
28	jul-15	508,019.2			18,206.5			526,225.7			4,780.5		
29	jul-22	508,686.2			18,758.7			527,444.9			4,841.6		
30	jul-29	509,684.8			19,127.8			528,812.7			4,945.3		
31	ago-05	509,668.0			19,757.4			529,425.3			5,002.7		
32	ago-12	510,479.8			19,455.7			529,935.5			5,079.5		
33	ago-19	511,516.6			19,774.8			531,291.4			5,103.2		
34	ago-26	513,237.4			19,654.7			532,892.1			5,126.2		
35	sep-02	514,486.6			19,428.0			533,914.6			5,126.1		
36	sep-09	515,000.2			19,639.2			534,639.4			5,118.6		
37	sep-16	517,276.9			19,701.6			536,978.5			5,146.5		
38	sep-23	518,423.0			19,746.3			538,169.4			5,135.8		
39	sep-30	520,748.2			19,484.5			540,232.7			5,152.8		
40	oct-07	521,324.2			19,207.0			540,531.2			5,100.4		
41	oct-14	522,854.7			18,978.0			541,832.7			5,030.6		
42	oct-21	524,344.5			19,028.0			543,372.5			5,033.4		
43	oct-28	527,587.6			18,635.0			546,222.6			4,924.1		
44	nov-04	527,661.7			19,177.7			546,839.4			4,940.5		
45	nov-11	529,692.2			19,237.8			548,929.9			4,947.3		
46	nov-18	531,771.6			19,395.0			551,166.6			4,943.3		
47	nov-25	532,790.5			20,023.8			552,814.3			4,995.8		
48	dic-02	535,122.1			19,812.3			554,934.4			5,017.9		
49	dic-09	536,307.5			19,184.6			555,492.2			4,934.7		
50	dic-16	538,357.7			19,726.9			558,084.6			4,931.9		
51	dic-23	540,411.1			19,495.6			559,906.8			4,881.0		
52	dic-30	540,089.6			19,338.8			559,428.4			4,857.6		

¹ Corresponde a Cartera Ajustada. No incluye la cartera de las entidades financieras especiales (EFE).

Fuente: Formato 281 de la Superintendencia Financiera.

CUADRO 2
Evolucion de la Cartera Bruta por Modalidad¹

Semana	Fecha	Comercial ² MM\$						Consumo ³ MM\$						Microcrédito MM\$						Hipotecaria ⁴ MM\$		
		Moneda Legal			Moneda Extranjera			Moneda Legal			Moneda Extranjera			Moneda Legal			Moneda Extranjera			Moneda Legal		
		2021	2022	Var. % Anual	2021	2022	Var. % Anual	2021	2022	Var. % Anual	2021	2022	Var. % Anual	2021	2022	Var. % Anual	2021	2022	Var. % Anual	2021	2022	Var. % Anual
1	ene-07	242,243.0	259,343.4	7.1	14,401.7	18,965.8	31.7	158,492.1	179,218.8	13.1	451.8	762.1	68.7	13,282.9	14,473.2	9.0	0.3	0.0	0.0	75,620.5	85,451.6	13.0
2	ene-14	241,771.6	259,355.0	7.3	14,399.3	18,701.3	29.9	158,372.2	179,782.8	13.5	453.7	755.9	66.6	13,270.9	14,471.1	9.0	0.3	0.0	0.0	75,595.0	85,571.0	13.2
3	ene-21	242,049.2	259,448.7	7.2	14,749.4	18,585.2	26.0	158,470.4	180,578.3	14.0	462.4	738.8	59.8	13,300.5	14,543.7	9.3	0.3	0.0	0.0	75,650.1	85,774.4	13.4
4	ene-28	242,094.1	260,746.8	7.7	15,102.4	18,076.1	19.7	159,004.1	181,433.4	14.1	470.3	742.0	57.8	13,369.7	14,640.5	9.5	0.3	0.0	0.0	75,808.7	85,837.9	13.2
5	feb-04	241,898.3	261,478.7	8.1	15,148.5	17,884.4	18.1	158,660.3	181,878.0	14.6	459.7	718.2	56.2	13,361.4	14,657.8	9.7	0.3	0.0	0.0	75,752.3	85,962.4	13.5
6	feb-11	243,584.1	264,376.1	8.5	15,063.9	17,596.5	16.8	159,111.2	182,842.1	14.9	458.5	716.6	56.3	13,383.8	14,689.1	9.8	0.3	0.0	0.0	75,954.2	86,170.5	13.5
7	feb-18	244,292.4	265,503.4	8.7	15,345.3	17,557.7	14.4	159,475.8	184,016.2	15.4	455.8	707.8	55.3	13,390.2	14,722.1	9.9	0.3	0.0	0.0	76,256.8	86,473.2	13.4
8	feb-25	244,072.7			15,631.9			159,836.4			463.8			13,459.3			0.3			76,593.4		
9	mar-04	243,674.8			15,464.6			159,662.0			461.3			13,442.6			0.3			76,616.0		
10	mar-11	243,521.3			15,230.3			160,149.6			459.3			13,447.8			0.3			76,736.7		
11	mar-18	244,155.8			15,167.5			160,559.6			453.7			13,472.4			0.3			76,910.8		
12	mar-25	244,502.6			15,703.8			161,130.0			476.1			13,507.6			0.3			77,067.9		
13	abr-01	244,572.7			15,871.4			160,707.0			486.6			13,534.8			0.3			77,234.6		
14	abr-08	244,713.9			15,700.3			160,296.6			492.2			13,481.0			0.3			77,305.9		
15	abr-15	245,001.3			15,540.3			160,601.0			483.8			13,477.9			0.2			77,451.7		
16	abr-22	245,777.0			15,905.6			161,022.0			498.0			13,510.6			0.2			77,642.1		
17	abr-29	246,004.4			16,362.8			161,306.1			526.8			13,546.0			0.2			77,976.0		
18	may-06	246,639.0			16,645.3			160,773.8			543.3			13,494.3			0.2			78,026.2		
19	may-13	247,619.6			16,477.6			161,013.5			544.8			13,471.6			0.2			78,142.2		
20	may-20	248,109.8			16,795.3			161,270.5			556.9			13,456.5			0.2			78,255.3		
21	may-27	249,046.9			16,959.0			161,344.3			574.3			13,500.7			0.1			78,500.7		
22	jun-03	248,667.9			16,348.1			161,363.5			550.3			13,496.1			0.2			78,758.5		
23	jun-10	249,250.8			16,118.6			161,743.7			561.6			13,467.2			0.2			78,864.5		
24	jun-17	249,877.6			16,953.1			162,146.1			590.8			13,463.6			0.2			78,991.8		
25	jun-24	250,502.0			16,903.9			162,567.8			609.4			13,495.0			0.1			79,215.4		
26	jul-01	251,237.2			17,116.5			162,659.9			621.7			13,510.9			0.1			79,561.5		
27	jul-08	251,436.3			17,511.0			162,712.2			646.8			13,481.4			0.1			79,649.9		
28	jul-15	251,392.2			17,563.2			163,265.1			643.2			13,517.7			0.1			79,844.2		
29	jul-22	251,086.8			18,085.6			164,046.5			672.9			13,560.9			0.1			79,992.0		
30	jul-29	250,923.2			18,448.0			164,640.7			679.7			13,681.7			0.1			80,439.2		
31	ago-05	251,044.4			19,073.2			164,439.8			684.0			13,649.2			0.1			80,534.5		
32	ago-12	251,025.2			18,787.6			165,051.6			668.0			13,687.4			0.1			80,715.6		
33	ago-19	251,262.3			19,112.5			165,655.2			662.2			13,727.1			0.1			80,872.1		
34	ago-26	251,939.0			18,993.5			166,385.2			661.1			13,837.0			0.1			81,076.2		
35	sep-02	252,308.0			18,822.9			166,888.2			605.0			13,875.8			0.1			81,414.6		
36	sep-09	252,090.5			18,989.4			167,434.1			649.7			13,894.3			0.1			81,581.3		
37	sep-16	253,325.3			19,055.2			168,202.6			646.3			13,946.1			0.0			81,803.0		
38	sep-23	253,390.2			19,086.0			168,985.5			660.3			14,028.9			0.0			82,018.4		
39	sep-30	254,224.6			18,829.3			169,977.6			655.1			14,086.0			0.0			82,460.0		
40	oct-07	254,456.3			18,562.1			170,175.2			644.9			14,100.7			0.0			82,592.1		
41	oct-14	254,599.3			18,326.1			171,279.0			651.9			14,152.7			0.0			82,823.7		
42	oct-21	255,084.0			18,363.3			172,087.4			664.6			14,189.5			0.0			82,983.6		
43	oct-28	256,526.6			17,960.7			173,255.8			674.3			14,297.3			0.0			83,507.9		
44	nov-04	256,762.5			18,488.6			173,098.4			689.1			14,267.9			0.0			83,532.9		
45	nov-11	257,522.0			18,531.2			174,180.1			706.5			14,313.1			0.0			83,676.9		
46	nov-18	258,196.8			18,675.9			175,126.8			719.0			14,365.0			0.0			84,083.1		
47	nov-25	257,753.6			19,273.7			176,500.8			750.0			14,467.3			0.0			84,068.8		
48	dic-02	259,308.7			19,066.3			176,974.4			745.9			14,489.9			0.0			84,349.1		
49	dic-09	259,758.6			18,442.6			177,618.2			742.1			14,471.8			0.0			84,458.9		
50	dic-16	260,971.9			18,985.8			178,128.7			741.1			14,509.8			0.0			84,747.2		
51	dic-23	261,929.1			18,750.8			178,893.2			744.9			14,545.4			0.0			85,043.5		
52	dic-30	260,436.4			18,588.9			179,622.7			749.8			14,552.4			0.0			85,478.2		

1/ Corresponde a Cartera Ajustada. No incluye la cartera de las entidades financieras especiales (EFE).

2/ Incluye ajuste por leasing operativo

3/ Incluye tarjetas de crédito y avances de todos los plazos.

4/ Corresponde a créditos otorgados para adquisición de vivienda, incluye los ajustes de titularización de cartera hipotecaria y por ventas de cartera para manejo a través de derechos fiduciarios.

Fuente: Formato 281 de la Superintendencia Financiera.

CUADRO 3
Desembolsos y Tasas de Interés Cartera Comercial ¹
Moneda Legal

Semana	Fecha	Comercial ²				Ordinario				Preferencial				Tesorería			
		Desembolsos MM\$		Tasa de interés % ³		Desembolsos MM\$		Tasa de interés % ³		Desembolsos MM\$		Tasa de interés % ³		Desembolsos MM\$		Tasa de interés % ³	
		2021	2022	2021	2022	2021	2022	2021	2022	2021	2022	2021	2022	2021	2022	2021	2022
1	ene-07	2,043.3	1,497.9	6.64	7.85	645.9	684.6	8.07	9.17	1,011.4	676.9	4.33	6.20	386.0	136.4	10.31	9.37
2	ene-14	1,981.2	2,362.7	6.62	8.22	769.4	934.1	7.56	8.81	1,049.0	997.2	5.99	6.90	162.8	431.5	6.30	9.98
3	ene-21	2,887.8	2,737.6	6.36	7.83	1,099.6	1,170.2	7.68	9.01	1,669.5	1,379.1	5.36	6.84	118.7	188.3	8.30	7.76
4	ene-28	2,882.7	3,859.4	6.25	7.79	1,350.9	1,624.6	7.71	8.77	1,429.4	1,773.0	4.73	6.64	102.4	461.8	8.18	8.77
5	feb-04	1,831.6	3,226.3	6.64	7.90	932.0	1,448.3	7.84	9.03	831.6	1,637.0	5.11	6.93	68.0	141.0	9.02	7.53
6	feb-11	3,816.6	5,013.7	5.44	8.30	1,954.1	2,327.1	6.29	8.66	1,682.2	2,466.6	4.35	7.98	180.2	220.0	6.45	8.19
7	feb-18	3,180.9	3,733.8	5.91	8.39	1,266.1	1,944.7	7.36	9.40	1,811.5	1,618.2	4.75	7.18	103.2	170.9	8.36	8.30
8	feb-25	3,542.7		5.95		1,580.7		7.61		1,847.9		4.41		114.2		7.75	
9	mar-04	2,682.6		6.15		1,029.8		7.48		1,463.5		4.70		189.2		10.12	
10	mar-11	2,294.2		6.22		1,079.8		7.51		1,045.7		4.75		168.7		7.07	
11	mar-18	3,013.9		5.96		1,320.8		7.26		1,462.0		4.66		231.1		6.78	
12	mar-25	3,071.7		5.50		1,225.9		6.94		1,731.3		4.42		114.6		6.41	
13	abr-01	3,316.9		5.46		1,272.8		7.22		2,002.8		4.30		41.2		7.71	
14	abr-08	2,635.4		5.30		1,153.7		6.70		1,320.1		3.93		161.6		6.41	
15	abr-15	2,757.2		6.02		1,215.6		7.27		1,365.7		4.79		175.9		6.90	
16	abr-22	3,168.0		5.64		1,333.6		6.96		1,681.8		4.46		152.6		7.16	
17	abr-29	4,231.7		5.47		1,795.5		6.92		2,265.3		4.23		170.8		6.74	
18	may-06	2,806.4		5.33		887.7		7.10		1,834.9		4.34		83.8		8.14	
19	may-13	3,166.4		5.16		1,212.5		6.74		1,747.9		3.98		206.1		5.88	
20	may-20	2,743.0		5.34		1,045.2		6.83		1,632.0		4.28		65.9		8.16	
21	may-27	3,948.1		5.67		1,646.1		6.91		2,108.8		4.67		193.1		5.91	
22	jun-03	2,774.7		6.09		1,197.2		7.25		1,470.1		5.07		107.4		7.18	
23	jun-10	2,897.0		5.77		991.6		7.33		1,736.4		4.81		169.0		6.43	
24	jun-17	2,905.9		5.99		1,113.1		7.31		1,701.5		4.98		91.4		8.81	
25	jun-24	3,416.2		5.80		1,494.1		6.86		1,769.8		4.72		152.3		7.89	
26	jul-01	3,968.2		5.89		1,700.7		7.25		2,115.4		4.68		152.2		7.34	
27	jul-08	2,250.3		5.74		899.4		7.39		1,265.4		4.39		85.5		8.39	
28	jul-15	2,795.3		5.85		1,217.4		7.32		1,441.9		4.52		136.0		6.83	
29	jul-22	2,318.7		6.53		976.1		7.21		1,027.6		4.90		314.9		9.70	
30	jul-29	3,552.8		5.89		1,607.9		7.31		1,806.1		4.55		138.8		6.92	
31	ago-05	2,271.4		6.11		1,026.5		7.46		1,157.2		4.74		87.7		8.49	
32	ago-12	2,603.9		6.15		1,220.5		7.22		1,288.1		4.93		95.3		8.94	
33	ago-19	2,501.9		5.71		974.4		7.43		1,435.1		4.37		92.4		8.30	
34	ago-26	3,458.5		5.74		1,393.7		7.37		1,912.5		4.41		152.3		7.59	
35	sep-02	3,464.2		6.25		1,589.8		7.45		1,757.2		5.07		117.2		7.54	
36	sep-09	2,944.8		6.09		1,157.9		7.34		1,636.7		5.10		150.1		7.21	
37	sep-16	3,514.0		6.07		1,564.0		6.93		1,824.5		5.19		125.4		8.10	
38	sep-23	3,211.7		6.05		1,325.7		7.40		1,637.7		4.87		248.2		6.62	
39	sep-30	4,254.1		6.10		1,964.9		7.55		2,062.9		4.70		226.3		6.37	
40	oct-07	2,991.6		6.92		1,218.0		7.65		1,254.2		5.05		519.4		9.74	
41	oct-14	3,023.8		6.60		1,353.4		7.67		1,453.3		5.55		217.0		7.00	
42	oct-21	2,593.7		6.45		1,112.2		7.57		1,213.4		5.60		268.0		5.63	
43	oct-28	4,936.5		6.28		2,329.2		7.53		2,359.3		5.06		248.0		6.01	
44	nov-04	2,197.3		6.75		1,001.5		8.02		989.6		5.70		206.2		5.60	
45	nov-11	2,881.7		6.94		1,378.5		7.91		1,240.7		5.92		262.6		6.62	
46	nov-18	2,406.9		7.01		1,277.1		7.83		982.1		5.93		147.8		7.11	
47	nov-25	3,212.3		6.91		1,594.9		8.08		1,227.9		5.65		389.5		6.09	
48	dic-02	4,614.3		6.72		2,009.6		8.14		2,448.8		5.52		156.0		7.26	
49	dic-09	2,874.7		6.88		1,214.3		8.20		1,410.3		5.65		250.2		7.44	
50	dic-16	4,712.5		7.13		2,347.9		8.04		2,183.3		6.14		181.2		7.26	
51	dic-23	4,081.2		7.48		1,978.4		8.37		1,900.3		6.55		202.5		7.62	
52	dic-30	4,269.5		6.98		1,729.3		8.19		2,422.4		6.13		117.8		6.63	

1/ Incluye leasing financiero

2/ Promedio ponderado por monto de las tasa de los créditos ordinarios, de tesorería y preferenciales. No incluye construcción de vivienda.

3/ Promedio ponderado por monto

Fuente: Formato 088 de la Superintendencia Financiera.

CUADRO 4

Desembolsos y Tasas de Interés Cartera de Consumo y Tarjeta de crédito ¹

Moneda Legal

Semana	Fecha	Consumo ²				Tarjetas de Crédito ³			
		Desembolsos MM\$		Tasa de interés % ⁴		Desembolsos MM\$		Tasa de interés % ⁴	
		2021	2022	2021	2022	2021	2022	2021	2022
1	ene-07	936	1,419	15.00	16.87	487	672	23.97	24.57
2	ene-14	882	1,437	15.47	17.27	434	680	23.90	24.35
3	ene-21	1,412	2,179	14.75	16.96	499	738	23.78	24.34
4	ene-28	2,056	2,462	14.17	16.26	517	741	23.67	24.28
5	feb-04	1,430	2,383	14.66	16.46	539	741	24.07	24.69
6	feb-11	1,661	2,264	14.38	16.79	525	731	24.09	25.07
7	feb-18	1,820	2,630	14.14	16.82	527	723	24.13	25.18
8	feb-25	2,841		13.26		577		24.13	
9	mar-04	1,765		13.84		583		24.12	
10	mar-11	1,867		13.92		547		24.17	
11	mar-18	1,910		13.62		559		24.22	
12	mar-25	2,061		13.55		531		24.26	
13	abr-01	1,785		13.38		455		24.16	
14	abr-08	1,594		14.05		537		24.00	
15	abr-15	1,923		13.82		495		23.77	
16	abr-22	1,945		13.49		509		23.85	
17	abr-29	2,553		13.08		500		23.71	
18	may-06	1,289		13.69		485		23.90	
19	may-13	1,561		13.88		560		23.83	
20	may-20	1,413		13.88		591		24.03	
21	may-27	2,072		13.44		622		23.85	
22	jun-03	1,926		13.79		628		23.88	
23	jun-10	1,370		14.26		609		24.00	
24	jun-17	1,496		14.18		661		23.93	
25	jun-24	1,983		13.70		709		23.81	
26	jul-01	2,417		13.78		735		23.75	
27	jul-08	1,326		14.71		674		23.93	
28	jul-15	1,951		14.54		718		23.84	
29	jul-22	1,661		14.35		663		23.88	
30	jul-29	2,720		13.83		693		23.41	
31	ago-05	1,685		14.70		676		23.74	
32	ago-12	1,766		14.58		651		23.77	
33	ago-19	1,681		14.63		630		23.88	
34	ago-26	2,505		13.84		666		23.61	
35	sep-02	2,523		14.02		691		23.51	
36	sep-09	1,991		15.02		644		23.71	
37	sep-16	2,207		14.84		677		23.44	
38	sep-23	2,300		14.32		674		23.49	
39	sep-30	2,844		13.85		701		23.33	
40	oct-07	2,184		14.98		721		23.62	
41	oct-14	2,457		14.68		692		23.63	
42	oct-21	2,022		14.57		664		23.61	
43	oct-28	2,996		13.71		911		23.42	
44	nov-04	1,772		14.67		642		23.76	
45	nov-11	2,528		14.95		714		23.84	
46	nov-18	2,084		15.21		809		23.83	
47	nov-25	2,722		14.64		865		23.95	
48	dic-02	2,759		14.64		944		23.83	
49	dic-09	1,645		15.72		821		24.80	
50	dic-16	2,305		15.50		804		24.67	
51	dic-23	2,299		15.07		950		24.60	
52	dic-30	1,936		15.23		683		24.51	

1/ Incluye leasing financiero.

2/ Incluye créditos en pesos y en UVR.

3/ Promedio ponderado por monto. No incluye avances ni compras a 1 mes.

4/ Corresponde al promedio ponderado por monto de la tasa de los desembolsos en pesos y en UVR. Antes de realizar el promedio ponderado, a la tasa de interés de los créditos en UVR se les sumó la variación anual de la UVR de la respectiva semana.

Fuente: Formato 088 de la Superintendencia Financiera.

CUADRO 5

Desembolsos y Tasas de Interés Cartera de Microcrédito e Hipotecaria¹

Moneda Legal

Semana	Fecha 2022	Microcrédito				Hipotecaria ²							
		Desembolsos MM\$		Tasa de interés % ³		Construcción		Adquisición					
		2021	2022	2021	2022	Desembolsos MM\$ 2021	Desembolsos MM\$ 2022	Tasa de interés % ⁴ 2021	Tasa de interés % ⁴ 2022				
1	ene-07	62	64	38.12	39.24	22	24	7.04	8.68	170	163	9.40	9.37
2	ene-14	84	103	38.67	39.27	25	25	6.94	7.54	141	139	9.27	9.46
3	ene-21	123	155	39.06	38.71	43	35	7.26	8.53	206	223	9.40	9.42
4	ene-28	160	167	37.47	37.70	49	65	7.87	7.94	461	283	9.45	9.53
5	feb-04	113	145	38.50	37.79	86	54	6.78	9.06	211	280	9.32	9.56
6	feb-11	122	161	39.40	38.33	32	49	6.57	9.15	388	353	9.41	9.75
7	feb-18	134	171	38.98	37.67	42	52	7.11	8.83	491	418	9.37	9.73
8	feb-25	175		37.66		40		8.14		631		9.08	
9	mar-04	122		38.56		27		8.08		299		9.16	
10	mar-11	136		38.44		44		7.17		334		9.08	
11	mar-18	153		38.59		41		7.04		363		9.05	
12	mar-25	129		38.09		50		6.53		321		9.12	
13	abr-01	140		37.37		29		7.48		448		9.05	
14	abr-08	83		39.06		29		7.50		268		9.11	
15	abr-15	112		38.03		52		6.78		316		9.00	
16	abr-22	138		38.20		33		7.63		367		8.96	
17	abr-29	169		36.88		39		6.85		600		9.00	
18	may-06	55		38.70		41		6.92		243		8.95	
19	may-13	96		38.71		48		6.45		297		8.86	
20	may-20	88		38.69		25		6.88		261		8.91	
21	may-27	123		37.65		45		7.24		495		8.86	
22	jun-03	108		37.38		33		7.35		483		8.85	
23	jun-10	143		39.18		31		7.32		254		9.00	
24	jun-17	93		38.77		22		7.54		256		8.88	
25	jun-24	125		38.41		41		6.61		376		8.94	
26	jul-01	131		36.75		49		6.76		608		8.82	
27	jul-08	84		38.81		36		7.48		239		8.97	
28	jul-15	137		38.05		33		7.07		349		8.94	
29	jul-22	117		37.58		27		7.44		305		8.96	
30	jul-29	172		36.34		93		6.97		705		8.90	
31	ago-05	119		37.55		33		7.83		285		8.96	
32	ago-12	130		37.91		45		7.03		332		8.95	
33	ago-19	122		36.87		45		7.59		286		8.93	
34	ago-26	161		36.87		29		7.70		444		9.06	
35	sep-02	155		35.62		30		7.38		530		9.00	
36	sep-09	134		38.50		48		6.57		303		9.04	
37	sep-16	144		37.97		48		7.50		330		9.09	
38	sep-23	149		37.39		42		6.92		398		9.03	
39	sep-30	185		34.95		59		8.32		700		9.08	
40	oct-07	115		38.31		35		7.29		288		9.11	
41	oct-14	151		38.04		47		7.13		363		9.13	
42	oct-21	121		37.92		26		8.06		284		9.11	
43	oct-28	183		36.55		92		7.43		751		9.07	
44	nov-04	106		37.28		40		7.84		209		9.22	
45	nov-11	156		38.03		53		7.59		300		9.25	
46	nov-18	137		37.61		56		7.42		274		9.29	
47	nov-25	179		37.15		81		7.72		429		9.26	
48	dic-02	170		36.38		71		8.16		540		9.24	
49	dic-09	119		37.43		42		7.66		257		9.41	
50	dic-16	161		37.94		92		7.70		392		9.48	
51	dic-23	150		37.56		74		7.60		442		9.44	
52	dic-30	123		35.64		42		8.17		635		9.43	

1/ Incluye leasing financiero.

2/ Incluye créditos en pesos y en UVR.

3/ Promedio ponderado por monto

4/ Corresponde al promedio ponderado por monto de la tasa de los desembolsos en pesos y en UVR. Antes de realizar el promedio ponderado, a la tasa de interés de los créditos en UVR se les sumó la variación anual de la UVR de la respectiva semana.

Fuente: Formato 088 de la Superintendencia Financiera.

GRAFICO 1

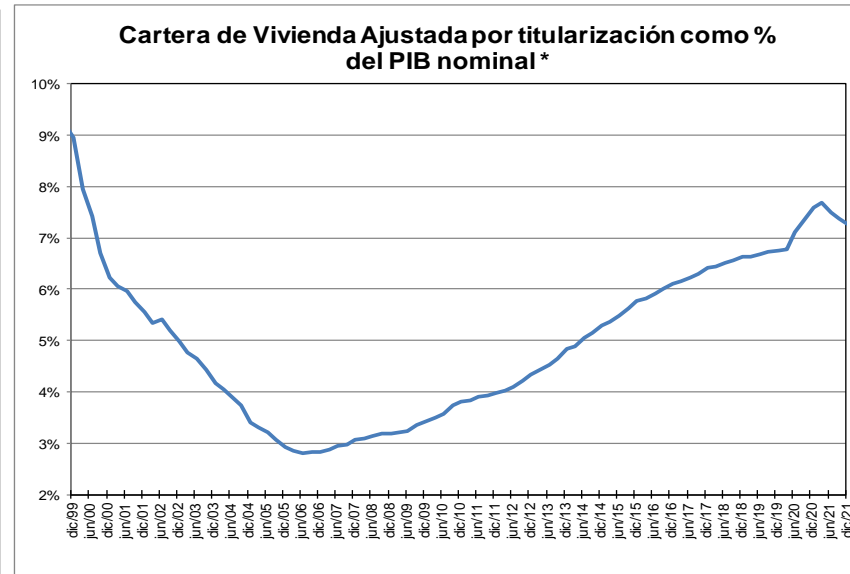
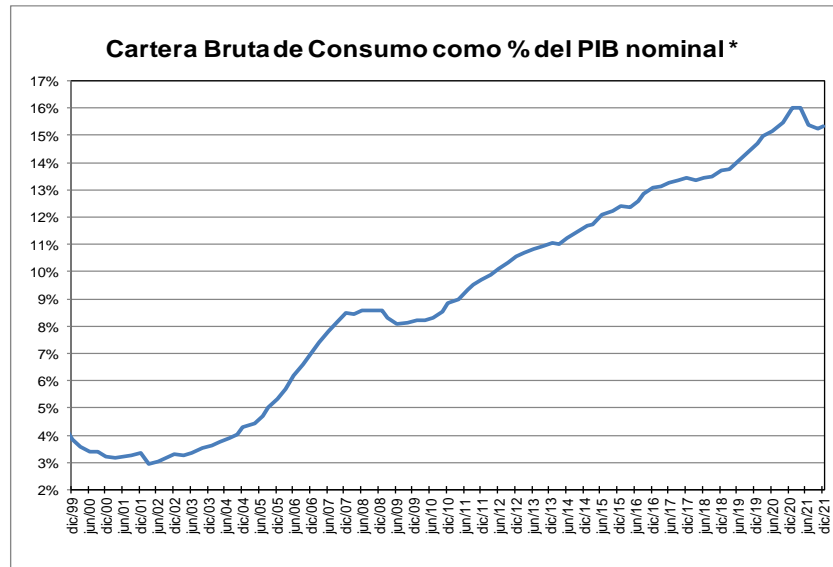
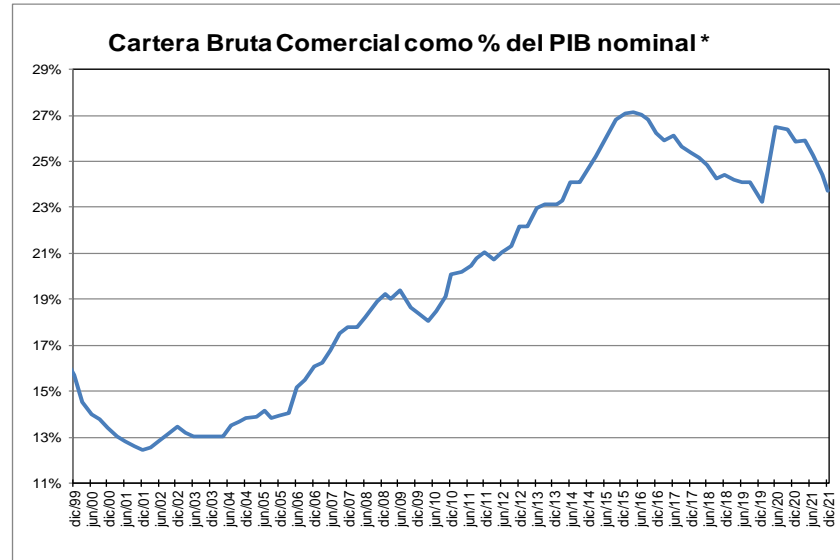
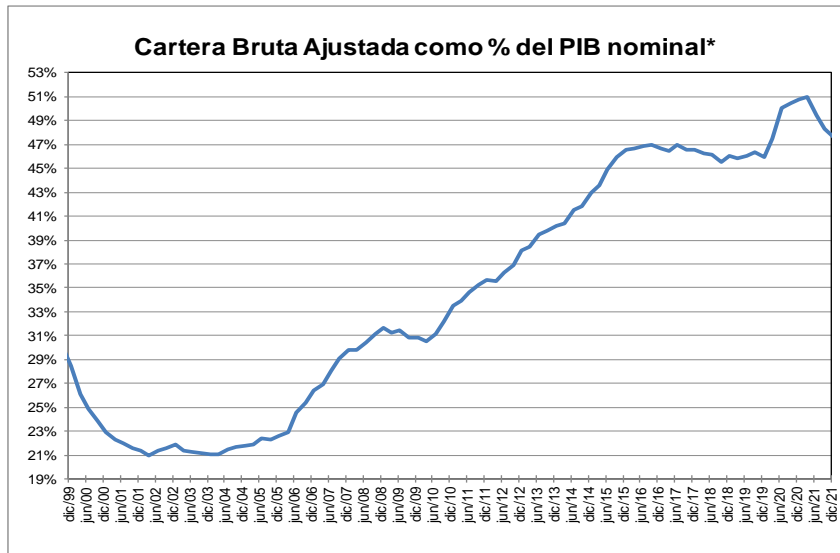

* Corresponde a cartera en moneda total y no incluye la cartera de las entidades financieras especiales. El PIB se refiere al nominal sin desestacionalizar.

Fuente: A partir de 2002 Formato 281 de la Superintendencia financiera de Colombia y ajustes del BR. Antes balances mensuales.

GRAFICO 2
Cartera e Inversiones (brutas) / Total Activos *
(Moneda Total)

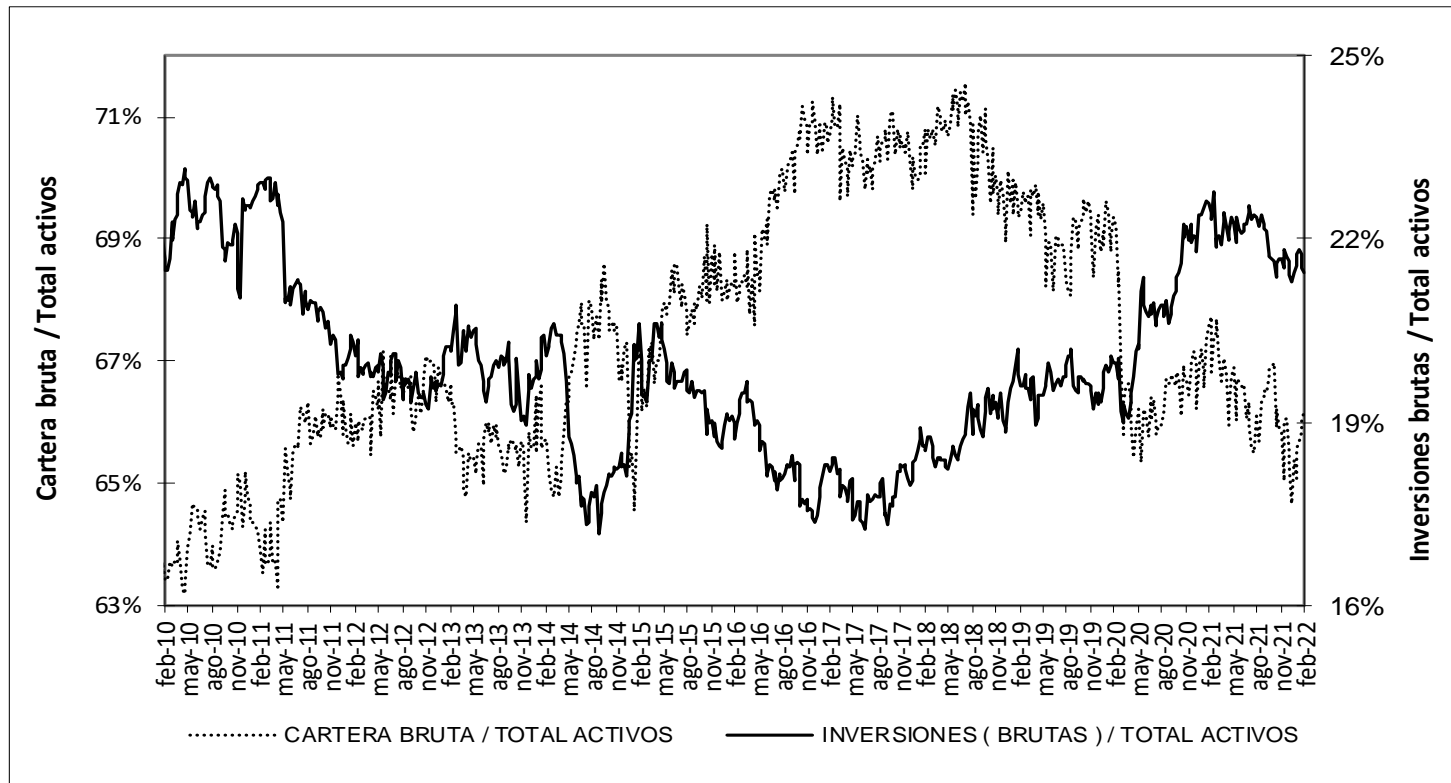

* Sin entidades financieras especiales

Fuente: Banco de la República

ANEXO 4. MERCADO CAMBIARIO

Gráfico 1

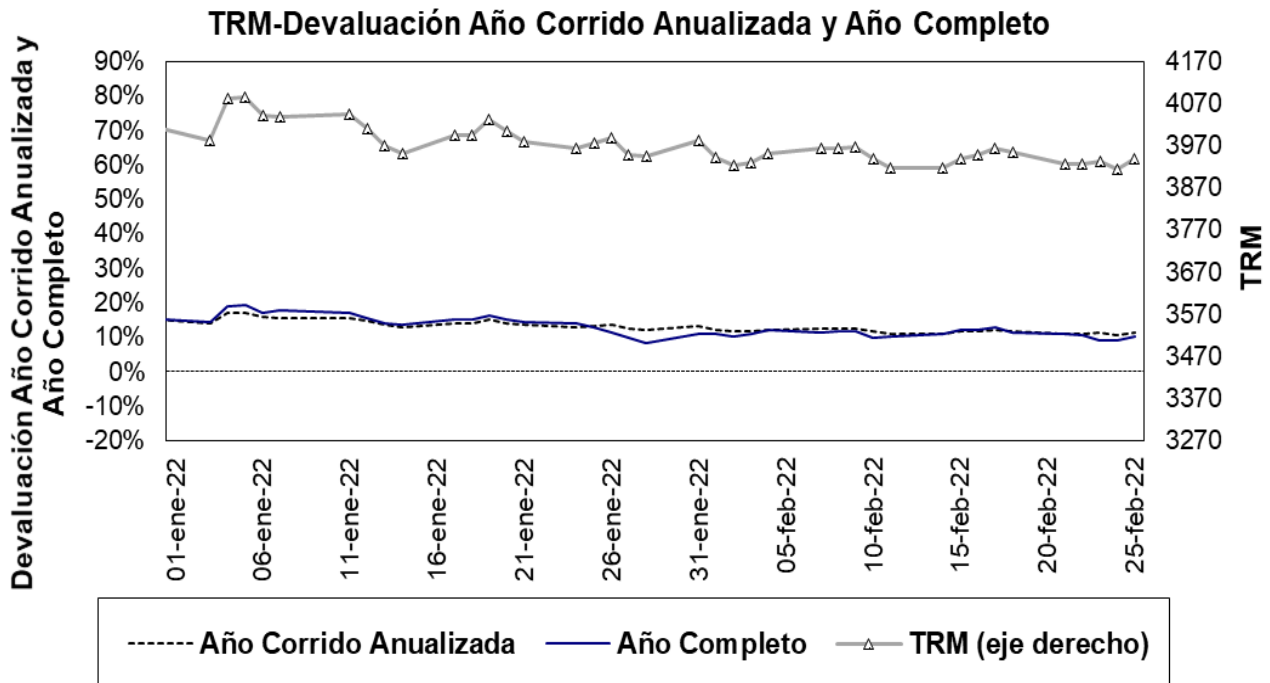

Fuente: Superfinanciera, Banco de la República

Gráfico 2⁵

Índice de tasa de cambio real promedio
Promedio total-ponderaciones según promedios móviles de orden 12

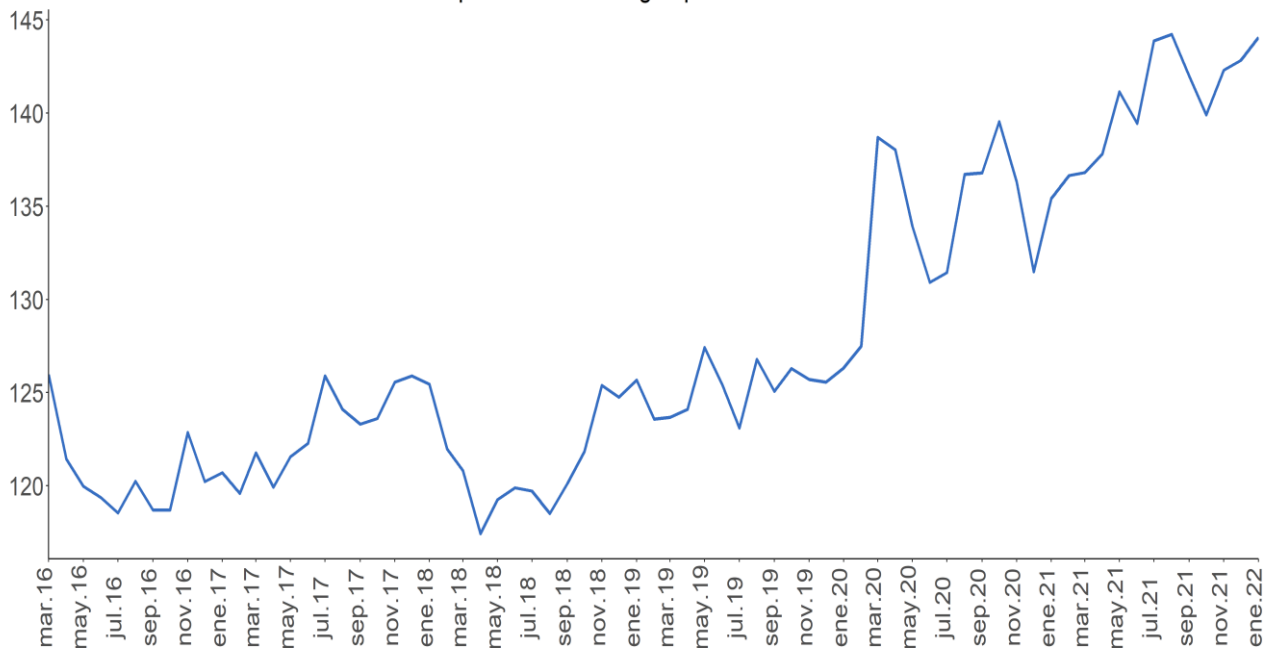

Fuente: Banco de la República.

⁵ El índice de la tasa de cambio real (ITCR) es un precio relativo que compara el valor de una canasta de bienes para dos países distintos y los expresa en la misma moneda. Este cálculo se lleva a cabo mediante un promedio geométrico ponderado de los niveles de relación entre Colombia y sus principales socios comerciales.

ANEXO 5: MERCADO FORWARD⁶

Cuadro 3

SALDOS DE OPERACIONES FORWARD												
millones de USD	SALDOS DE COMPRA DE LOS IMC CON:				SALDOS DE VENTA DE LOS IMC CON:				SALDOS NETOS DE COMPRA DE LOS IMC CON: (compras-ventas)			SALDO COMPRAS NETAS IMC
	Fondos Pensiones	Intragrupo y Offshore	Interbancario	Resto	Fondos Pensiones	Intragrupo y Offshore	Interbancario	Resto	Fondos Pensiones	Intragrupo y Offshore	Resto	
24-ene-22	\$ 10,444	\$ 18,553	\$ 19,642	\$ 4,596	\$ 1,518	\$ 29,691	\$ 19,642	\$ 6,946	\$ 8,926	-\$ 11,138	-\$ 2,350	-\$ 4,562
25-ene-22	\$ 10,853	\$ 18,533	\$ 20,034	\$ 4,579	\$ 1,852	\$ 29,535	\$ 20,034	\$ 6,922	\$ 9,001	-\$ 11,002	-\$ 2,343	-\$ 4,344
26-ene-22	\$ 10,849	\$ 19,172	\$ 20,224	\$ 4,588	\$ 2,001	\$ 29,455	\$ 20,224	\$ 7,289	\$ 8,848	-\$ 10,283	-\$ 2,701	-\$ 4,137
27-ene-22	\$ 10,618	\$ 19,015	\$ 19,653	\$ 4,538	\$ 1,450	\$ 29,362	\$ 19,653	\$ 7,386	\$ 9,168	-\$ 10,347	-\$ 2,848	-\$ 4,027
28-ene-22	\$ 10,757	\$ 19,633	\$ 19,772	\$ 4,459	\$ 1,821	\$ 30,110	\$ 19,772	\$ 7,304	\$ 8,936	-\$ 10,477	-\$ 2,845	-\$ 4,386
31-ene-22	\$ 10,793	\$ 19,056	\$ 19,889	\$ 4,430	\$ 1,766	\$ 29,221	\$ 19,889	\$ 7,337	\$ 9,027	-\$ 10,165	-\$ 2,906	-\$ 4,045
1-feb-22	\$ 10,751	\$ 18,995	\$ 19,976	\$ 4,446	\$ 1,768	\$ 28,837	\$ 19,976	\$ 7,583	\$ 8,983	-\$ 9,841	-\$ 3,137	-\$ 3,995
2-feb-22	\$ 10,846	\$ 19,110	\$ 20,676	\$ 4,463	\$ 1,795	\$ 28,715	\$ 20,676	\$ 7,671	\$ 9,051	-\$ 9,604	-\$ 3,209	-\$ 3,762
3-feb-22	\$ 10,718	\$ 17,861	\$ 20,842	\$ 4,489	\$ 1,953	\$ 27,500	\$ 20,842	\$ 7,703	\$ 8,765	-\$ 9,639	-\$ 3,215	-\$ 4,089
4-feb-22	\$ 10,859	\$ 18,070	\$ 20,819	\$ 4,486	\$ 2,051	\$ 27,567	\$ 20,819	\$ 7,678	\$ 8,808	-\$ 9,497	-\$ 3,192	-\$ 3,881
7-feb-22	\$ 10,874	\$ 18,107	\$ 20,600	\$ 4,540	\$ 2,339	\$ 27,581	\$ 20,600	\$ 7,616	\$ 8,536	-\$ 9,474	-\$ 3,075	-\$ 4,014
8-feb-22	\$ 10,898	\$ 18,947	\$ 20,759	\$ 4,552	\$ 2,266	\$ 28,202	\$ 20,759	\$ 7,615	\$ 8,632	-\$ 9,256	-\$ 3,063	-\$ 3,687
9-feb-22	\$ 10,740	\$ 19,425	\$ 20,364	\$ 4,608	\$ 2,146	\$ 28,505	\$ 20,364	\$ 7,669	\$ 8,594	-\$ 9,080	-\$ 3,061	-\$ 3,546
10-feb-22	\$ 10,493	\$ 18,918	\$ 19,522	\$ 4,508	\$ 2,043	\$ 26,852	\$ 19,522	\$ 7,940	\$ 8,450	-\$ 7,934	-\$ 3,432	-\$ 2,915
11-feb-22	\$ 10,659	\$ 19,168	\$ 20,247	\$ 4,586	\$ 2,298	\$ 26,945	\$ 20,247	\$ 8,081	\$ 8,361	-\$ 7,777	-\$ 3,496	-\$ 2,911
14-feb-22	\$ 10,780	\$ 19,904	\$ 20,595	\$ 4,537	\$ 2,150	\$ 27,732	\$ 20,595	\$ 8,062	\$ 8,630	-\$ 7,828	-\$ 3,525	-\$ 2,723
15-feb-22	\$ 10,887	\$ 20,778	\$ 20,819	\$ 4,519	\$ 1,909	\$ 28,660	\$ 20,819	\$ 8,017	\$ 8,978	-\$ 7,882	-\$ 3,498	-\$ 2,402
16-feb-22	\$ 10,946	\$ 20,138	\$ 21,066	\$ 4,532	\$ 2,006	\$ 28,387	\$ 21,066	\$ 7,949	\$ 8,939	-\$ 8,249	-\$ 3,418	-\$ 2,728
17-feb-22	\$ 10,853	\$ 19,453	\$ 20,651	\$ 4,361	\$ 2,030	\$ 27,175	\$ 20,651	\$ 7,816	\$ 8,823	-\$ 7,721	-\$ 3,455	-\$ 2,353
18-feb-22	\$ 11,179	\$ 19,905	\$ 20,931	\$ 4,341	\$ 2,389	\$ 27,271	\$ 20,931	\$ 7,850	\$ 8,790	-\$ 7,366	-\$ 3,509	-\$ 2,085
21-feb-22	\$ 11,179	\$ 20,137	\$ 21,132	\$ 4,456	\$ 2,389	\$ 27,523	\$ 21,132	\$ 7,934	\$ 8,790	-\$ 7,387	-\$ 3,478	-\$ 2,075
22-feb-22	\$ 11,192	\$ 20,752	\$ 20,986	\$ 4,391	\$ 2,550	\$ 27,642	\$ 20,986	\$ 7,985	\$ 8,642	-\$ 6,890	-\$ 3,595	-\$ 1,843
23-feb-22	\$ 11,179	\$ 21,812	\$ 21,171	\$ 4,348	\$ 2,620	\$ 27,848	\$ 21,171	\$ 8,084	\$ 8,559	-\$ 6,036	-\$ 3,737	-\$ 1,214
24-feb-22	\$ 10,470	\$ 19,302	\$ 19,913	\$ 4,335	\$ 2,022	\$ 25,317	\$ 19,913	\$ 8,016	\$ 8,448	-\$ 6,015	-\$ 3,681	-\$ 1,248

Fuente: Sistemas de negociación y registro de divisas. Cálculos: DOAM.

Gráfico 1

SALDOS DE COMPRA Y VENTA DE FORWARDS DE LOS IMC AL RESTO DE AGENTES (Excluye interbancario, FPC, intragrupo y offshore)

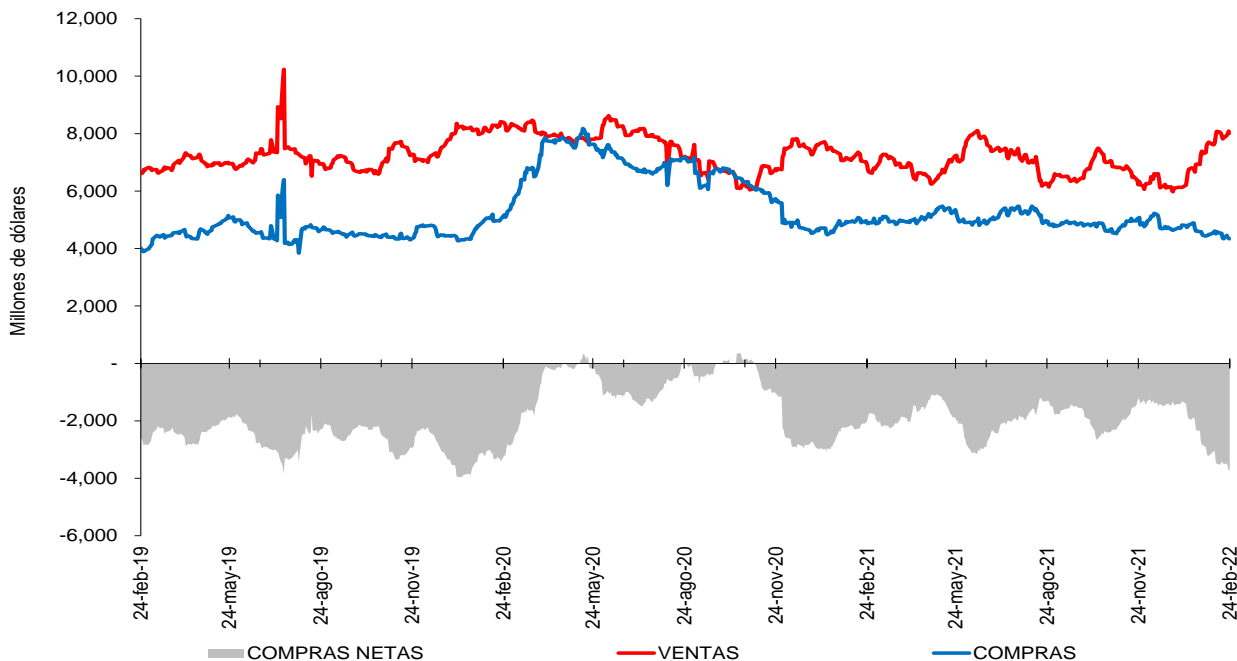

Fuente: Sistemas de negociación y registro de divisas. Cálculos: DOAM.

⁶ Las operaciones y posiciones de derivados de los IMC no incluyen las de las sociedades comisionistas de bolsa.

Gráfico 2

**SALDOS DE COMPRA Y VENTA DE FORWARDS DE LOS IMC
A LOS FONDOS DE PENSIONES Y CESANTÍAS**

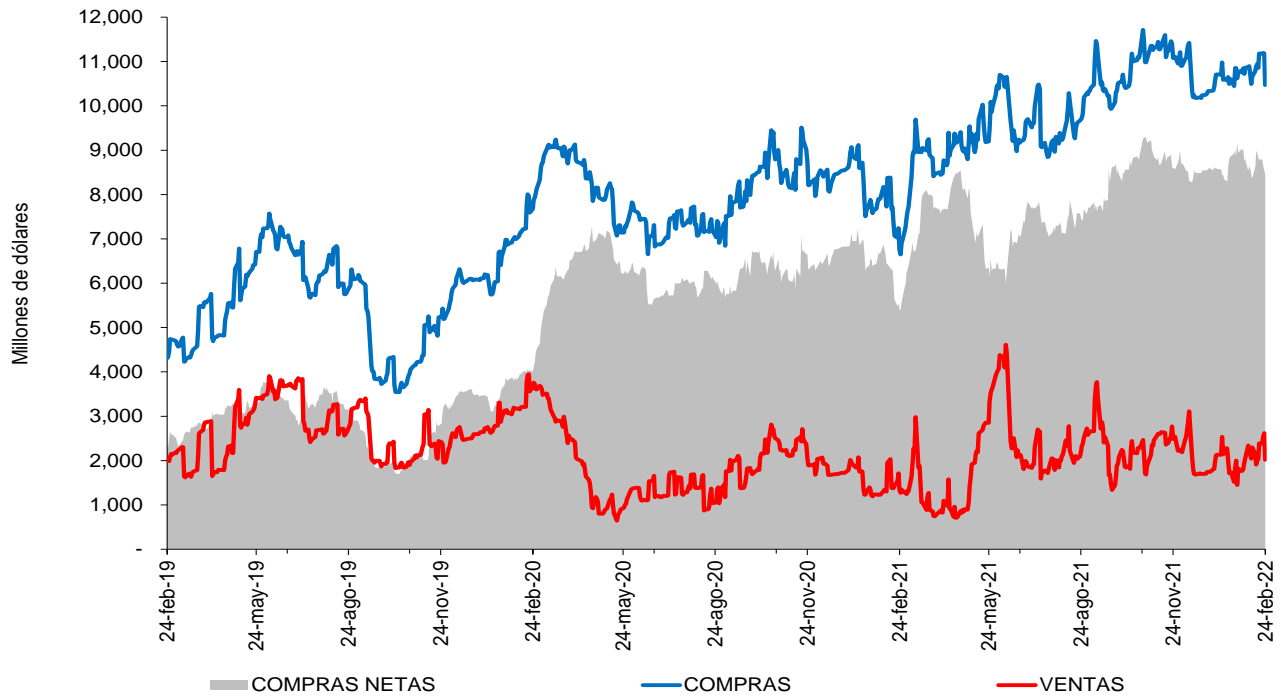

Fuente: Sistemas de negociación y registro de divisas. Cálculos: DOAM.

Gráfico 3

**SALDOS DE COMPRA Y VENTA DE FORWARDS DE LOS IMC
AL OFFSHORE, CASAS MATRICES Y FILIALES**

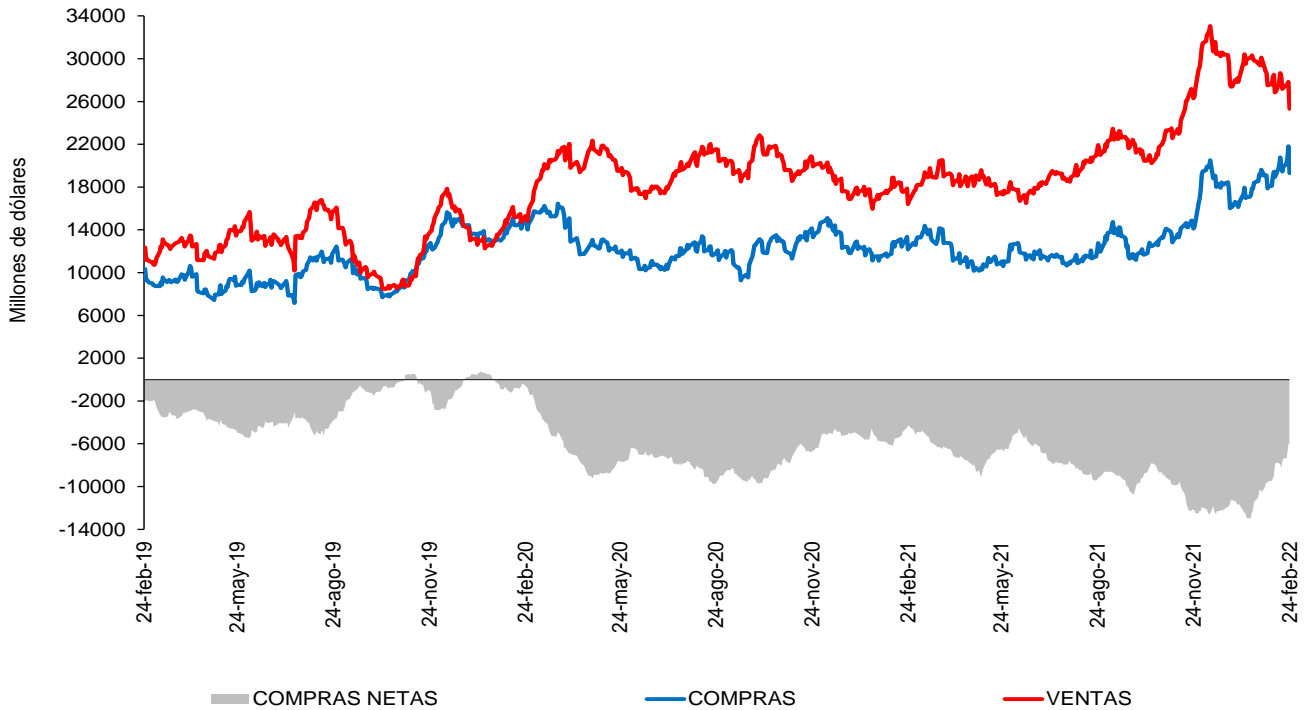

Fuente: Sistemas de negociación y registro de divisas. Cálculos: DOAM.

Cuadro 4
Devaluación implícita y tasas de interés

Diferencia DEVIMPAN - Diferencial Tasas de interes¹						
	Al resto del sector real		A Offshore, IG y otros financieros		A FPC y Fiduciarias	
	Compras	Ventas	Compras	Ventas	Compras	Ventas
3-14	-0.29%	0.89%	-0.43%	0.04%	0.17%	-0.24%
15-35	-0.13%	0.83%	0.24%	0.15%	0.23%	0.39%
36-60	-0.16%	0.37%	0.19%	-0.15%	-0.13%	-0.19%
61-90	-0.22%	0.52%	0.43%	0.39%	0.24%	0.29%
91-180	-0.43%	-0.14%	-0.43%	0.28%	-0.64%	0.00%
>180	-0.65%	-0.21%	-0.04%	-0.26%	0.00%	0.00%
Total	-0.24%	0.35%	-0.02%	0.11%	0.06%	0.17%

¹ DEVIMPAN: Devaluación implícita anualizada
Fuente: Sistemas de negociación y registro de divisas.
Cálculos: DOAM

Cuadro 5
Tasas forward promedio y expectativas de tasa de cambio

Tasa promedio de operaciones forward¹						
Semana de negociación	Semana de Vencimiento					
	24feb.2022		03mar.2022		10mar.2022	
	No. Obs	Tasa Prom	Tasa Prom	No. Obs	No. Obs	Tasa Prom
18feb.2022	207	3945.447	3953.597	203	NA	NA
24feb.2022	108	3,930.09	3,931.70	203	175	3933.555

¹ Tasa Forward operaciones fecha de cumplimiento +/- 5 días a la fecha en cumplimiento
Fuente: Sistemas de negociación y registro de divisas.
Cálculos: DOAM

Cuadro 6

	ENCUESTA DE EXPECTATIVAS DE LA TRM DEL BANCO DE LA REPÚBLICA									
	may-21	jun-21	jul-21	ago-21	sep-21	oct-21	nov-21	dic-21	ene-22	feb-22
Pronóstico a:										
Fin de mes	\$ 3'736.29	\$ 3'607.77	\$ 3'778.65	\$ 3'906.48	\$ 3'810.98	\$ 3'750.38	\$ 3'838.35	\$ 3'862.72	\$ 3'971.11	\$ 3'961.96
dic-22	\$ 3'503.75	\$ 3'521.98	\$ 3'569.19	\$ 3'632.45	\$ 3'662.53	\$ 3'643.65	\$ 3'662.42	\$ 3'759.22	\$ 3'827.04	\$ 3'833.34
dic-23								\$ 3'657.82	\$ 3'746.42	\$ 3'741.73

Fuente: Banco de la República

ANEXO 6: MERCADO DE DEUDA PÚBLICA

Cuadro 1 Colocaciones de títulos TES “B” por subasta

(PESOS)								
Fecha de cumplimiento	Fecha de emisión	Fecha de Vencimiento	Plazo	Valor nominal aprobado	Valor costo aprobado	Precio	Tasa de corte	Tasa cupón
22-feb-22	07/12/2021	06/12/2022	364 días	279'000'000'000	264'349'710'000	94.749	7.100	
15-feb-22	07/12/2021	06/12/2022	364 días	254'500'000'000	240'930'060'000	94.668	7.040	
08-feb-22	07/12/2021	06/12/2022	364 días	288'000'000'000	273'424'320'000	94.939	6.500	
01-feb-22	07/12/2021	06/12/2022	364 días	370'500'000'000	351'915'720'000	94.984	6.289	
25-ene-22	07/12/2021	06/12/2022	364 días	374'999'800'000	355'739'810'272	94.864	6.300	
18-ene-22	07/12/2021	06/12/2022	364 días	372'000'000'000	352'481'160'000	94.753	6.300	
11-ene-22	07/12/2021	06/12/2022	364 días	250'000'000'000	236'105'000'000	94.442	6.550	
04-ene-22	07/12/2021	06/12/2022	364 días	250'000'000'000	237'770'000'000	95.108	5.600	
14-dic-21	07-dic-21	06-dic-22	364 días	250'000'000'000	237'132'500'000	94.853	5.551	
27-oct-21	26-mar-21	26-mar-31	10 años	660'710'100'000	649'999'989'279	98.379	7.877	7.00
08-oct-21	26-mar-21	26-mar-31	10 años/2	85'500'000'000	85'525'650'000	100.030	7.556	7.00
29-sep-21	26-mar-21	26-mar-31	10 años	751'119'000'000	749'999'832'690	99.851	7.556	7.00
23-feb-22	26-mar-21	26-mar-31	10 años	391'500'000'000	367'195'680'000	93.792	9.095	7.00
18-feb-22	26-mar-21	26-mar-31	10 años/2	204'501'900'000	193'379'041'659	94.561	8.936	7.00
09-feb-22	26-mar-21	26-mar-31	10 años	343'996'700'000	324'622'805'856	94.368	8.935	7.00
03-dic-21	26-mar-21	26-mar-31	10 años/2	311'322'300'000	298'007'045'229	95.723	8.442	7.00
24-nov-21	26-mar-21	26-mar-31	10 años	389'980'000'000	372'625'890'000	95.550	8.439	7.00
19-nov-21	26-mar-21	26-mar-31	10 años/2	0	0		7.885	7.00
10-nov-21	26-mar-21	26-mar-31	10 años	557'086'100'000	549'999'964'808	98.728	7.867	7.00
03-dic-21	09-jul-20	09-jul-36	16 años/2	160'076'500'000	131'967'066'600	82.440	8.727	6.25
24-nov-21	09-jul-20	09-jul-36	16 años	200'378'500'000	164'989'653'115	82.339	8.717	6.25
19-nov-21	09-jul-20	09-jul-36	16 años/2	0	0		8.085	6.25
10-nov-21	09-jul-20	09-jul-36	16 años	576'302'400'000	499'999'962'240	86.760	8.068	6.25
23-feb-22	28-may-21	28-may-42	21 años	421'521'800'000	441'168'931'098	104.661	9.490	9.25
18-feb-22	28-may-21	28-may-42	21 años/2	206'712'400'000	218'645'906'852	105.773	9.349	9.25
09-feb-22	28-may-21	28-may-42	21 años	391'500'000'000	414'269'640'000	105.816	9.318	9.25
04-feb-22	28-may-21	28-may-42	21 años/2	746'513'000'000	779'456'618'690	104.413	9.462	9.25
26-ene-22	28-may-21	28-may-42	21 años	935'485'100'000	974'999'990'624	104.224	9.457	9.25
23-feb-22	26-oct-19	26-oct-50	31 años	206'895'000'000	166'635'301'950	80.541	9.480	7.25
18-feb-22	26-oct-19	26-oct-50	31 años/2	213'358'700'000	174'028'157'242	81.566	9.340	7.25
09-feb-22	26-oct-19	26-oct-50	31 años	289'500'000'000	236'107'515'000	81.557	9.319	7.25
03-dic-21	26-oct-19	26-oct-50	31 años/2	156'125'200'000	129'903'972'660	83.205	8.964	7.25
24-nov-21	26-oct-19	26-oct-50	31 años	196'045'400'000	162'384'404'820	82.830	8.987	7.25
01-oct-21	26-oct-19	26-oct-50	31 años/2	0	0		8.339	7.25
22-sep-21	26-oct-19	26-oct-50	31 años	268'417'300'000	254'408'601'113	94.781	8.337	7.25

(UVR 's)								
Fecha de cumplimiento	Fecha de emisión	Fecha de Vencimiento	Plazo	Valor nominal aprobado	Valor costo aprobado	Precio	Tasa de corte	Tasa cupón
25-feb-22	18-abr-19	18-abr-29	10 años/2		0		3.355	2.25
16-feb-22	18-abr-19	18-abr-29	10 años	426'216'000	406'077'294	95.275	3.298	2.25
11-feb-22	18-abr-19	18-abr-29	10 años/2	0	0		3.262	2.25
02-feb-22	18-abr-19	18-abr-29	10 años	337'285'000	322'592'865	95.644	3.218	2.25
28-ene-22	18-abr-19	18-abr-29	10 años/2	71'121'000	66'792'576	93.914	3.497	2.25
19-ene-22	18-abr-19	18-abr-29	10 años	217'041'000	204'012'029	93.997	3.470	2.25
14-ene-22	18-abr-19	18-abr-29	10 años/2	0	0		3.217	2.25
25-feb-22	25-feb-19	25-feb-37	18 años/2		0		4.041	3.75
16-feb-22	25-feb-19	25-feb-37	18 años	627'000'000	631'100'580	100.654	4.020	3.75
11-feb-22	25-feb-19	25-feb-37	18 años/2	0	0		3.928	3.75
02-feb-22	25-feb-19	25-feb-37	18 años	729'999'000	742'671'783	101.736	3.908	3.75
28-ene-22	25-feb-19	25-feb-37	18 años/2	104'617'000	104'641'062	100.023	4.059	3.75
19-ene-22	25-feb-19	25-feb-37	18 años	710'500'000	711'359'705	100.121	4.041	3.75
14-ene-22	25-feb-19	25-feb-37	18 años/2	19'996'000	20'249'349	101.267	3.932	3.75
05-ene-22	25-feb-19	25-feb-37	18 años	700'500'000	709'242'240	101.248	3.925	3.75
25-feb-22	16-jun-17	16-jun-49	32 años/2		0		4.128	3.75
16-feb-22	16-jun-17	16-jun-49	32 años	523'000'000	506'321'530	96.811	4.100	3.75
11-feb-22	16-jun-17	16-jun-49	32 años/2	0	0		4.035	3.75
02-feb-22	16-jun-17	16-jun-49	32 años	494'500'000	484'234'180	97.924	4.020	3.75
28-ene-22	16-jun-17	16-jun-49	32 años/2	73'350'000	70'281'036	95.816	4.151	3.75
19-ene-22	16-jun-17	16-jun-49	32 años	666'000'000	638'627'400	95.890	4.140	3.75
14-ene-22	16-jun-17	16-jun-49	32 años/2	0	0		4.026	3.75
05-ene-22	16-jun-17	16-jun-49	32 años	427'000'000	416'871'560	97.628	4.020	3.75
26-nov-21	16-jun-17	16-jun-49	32 años/2	324'389'000	306'489'215	94.482	4.194	3.75

1/Es segunda vuelta en la que únicamente presentan los Creadores de Mercado que se les haya aprobado en la primera subasta.

2/Colocación no competitiva en la que únicamente presentan los Creadores de Mercado que se les haya aprobado en la primera subasta

Fuente: Banco de la República

Cuadro 2

Mercado Primario

TES DE CORTO PLAZO - OPERACIONES DE TESORERIA (\$ mm)				
	Subasta	Cancelados	Saldo en circulación	Participación
TES Corto Plazo	2.439	0	2.439	12,2%
Cupo en administración vigente 2022			20.000	
Saldo por colocar			17.561	87,8%

Fuente: Departamento de Fiduciaria y Valores. Datos al 25 de febrero de 2022.

Tipo	Denominaciones originales (mm)				\$ mm				Part.
	Subasta	Convenida	Forzosa	Total	Subasta	Convenida	Forzosa	Total	
Pesos	5.269	367	0	5.636	5.269	367	0	5.636	74%
UVR	6,58	0,27	0,00	6,85	1.909	79	0	1.988	26%
(1) Total colocado					7.179	446	0	7.624	12,1%
Participación porcentual					94%	6%	0%		
(2) Cupo de administración 2022								62.883	100%
Saldo por colocar (2) - (1)								55.258	87,9%

Fuente: Departamento de Fiduciaria y Valores. Datos al 25 de febrero de 2022.

Cuadro 3

Proyección de vencimientos de TES denominados en pesos (\$ mm)					
TES en pesos	Concepto	Total semana	Sector financiero (1)	Fogafin	Otros
Semana del 27 de febrero al 5 de marzo	Capital Intereses (2)	- -	- -	- -	- -
Semana del 6 de marzo al 12 de marzo	Capital Intereses (2)	3.873,34 -	1.843,30 -	- -	2.030,04 -
Semana del 13 de marzo al 19 de marzo	Capital Intereses (2)	- -	- -	- -	- -
Semana del 20 de marzo al 26 de marzo	Capital Intereses (2)	- 1.143,71	- 75,74	- 17,22	- 1.050,75
Semana del 27 de marzo al 2 de abril	Capital Intereses (2)	- -	- -	- -	- -

Fuente: Departamento de Fiduciaria y Valores.

(1) Incluye bancos, CF, CFC, CAV, fiduciarias, fondos de pensiones privados y comisionistas de bolsa.

(2) Incluye cupones e intereses.

Gráfico 1

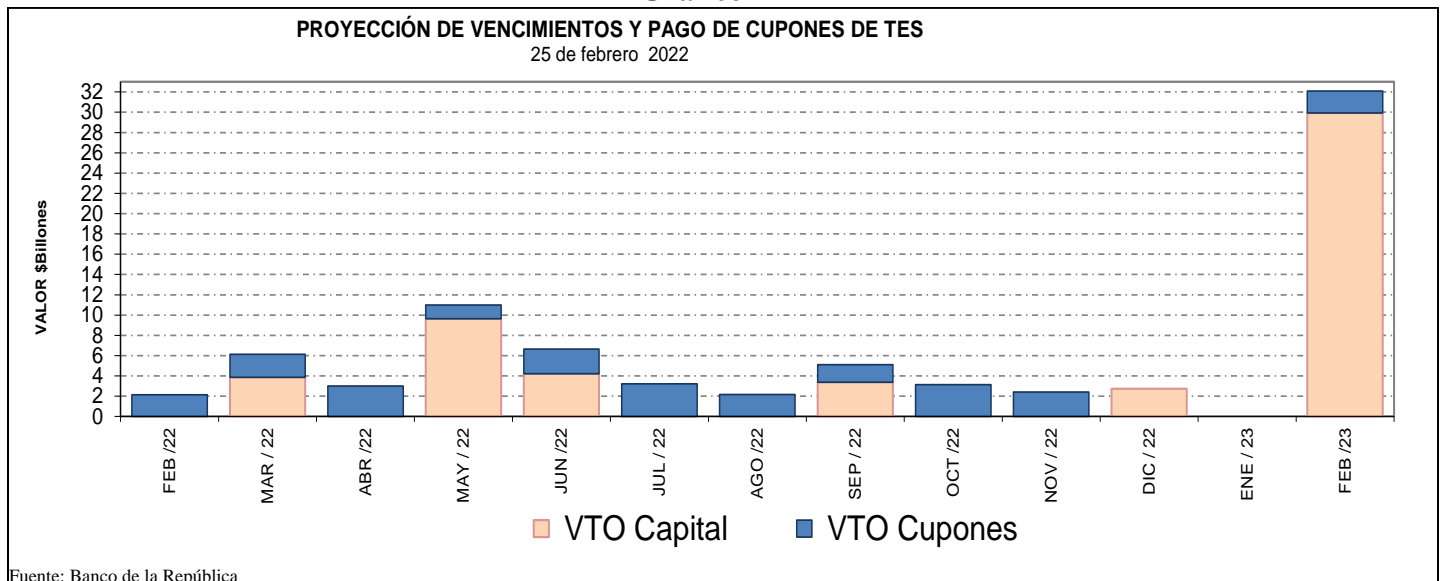

Fuente: Banco de la República

Cuadro 4
Saldos de deuda pública y Tenedores

Denominación	Plazo	Vencimiento				TOTAL		
		Vence 2022		Vence después		Saldo en Circulación (\$mm)	Participación	
		Saldo en Circulación (\$mm)	Participación	Saldo en Circulación (\$mm)	Participación			
PESOS	<365	\$ 24,127.67	5.88%	\$ -	0.0%	\$ 24,127.67	5.9%	
	2	\$ -	0%	\$ 24,563.55	6.0%	\$ 24,563.55	6.0%	
	3	\$ -	0%	\$ 19,952.83	4.9%	\$ 19,952.83	4.9%	
	4	\$ -	0%	\$ 28,778.99	7.0%	\$ 28,778.99	7.0%	
	5	\$ -	0%	\$ 20,130.20	4.9%	\$ 20,130.20	4.9%	
	6	\$ -	0%	\$ 31,180.97	7.6%	\$ 31,180.97	7.6%	
	8	\$ -	0%	\$ 22,132.63	5.4%	\$ 22,132.63	5.4%	
	9	\$ -	0%	\$ 16,885.89	4.1%	\$ 16,885.89	4.1%	
	10	\$ -	0%	\$ 27,953.50	6.8%	\$ 27,953.50	6.8%	
	12	\$ -	0%	\$ 27,505.28	6.7%	\$ 27,505.28	6.7%	
	14	\$ -	0%	\$ 12,165.52	3.0%	\$ 12,165.52	3.0%	
	20	\$ -	0%	\$ 3,777.88	0.9%	\$ 3,777.88	0.9%	
	28	\$ -	0%	\$ 16,043.67	3.9%	\$ 16,043.67	3.9%	
	Total		\$ -	5.88%	\$ 251,070.92	61.2%	\$ 275,198.59	67.1%
	UVR	1	\$ -	0%	\$ 30,077.56	7.3%	\$ 30,077.56	7.3%
3		\$ -	0%	\$ 11,251.44	2.7%	\$ 11,251.44	2.7%	
5		\$ -	0%	\$ 19,508.08	4.8%	\$ 19,508.08	4.8%	
7		\$ -	0%	\$ 8,913.38	2.2%	\$ 8,913.38	2.2%	
11		\$ -	0%	\$ 12,954.47	3.2%	\$ 12,954.47	3.2%	
13		\$ -	0%	\$ 20,061.78	4.9%	\$ 20,061.78	4.9%	
15		\$ -	0%	\$ 19,329.47	4.7%	\$ 19,329.47	4.7%	
27		\$ -	0%	\$ 12,936.73	3.2%	\$ 12,936.73	3.2%	
Total			\$ -	0%	\$ 135,032.90	32.9%	\$ 135,032.90	32.9%
Total		\$ 24,127.67	5.88%	\$ 386,103.82	94.1%	\$ 410,231.49	100.0%	

* Datos actualizados al 25 feb 2022

Fuente: Banco de la República

Cuadro 7

Montos Negociados Mercado Secundario TES

Miles de millones de pesos

	SEN					Master Trader				
	TF	DOL	IPC	UVR	Total	TF	DOL	IPC	UVR	Total
Promedio Diario										
Semana Actual	1'014.30	0.00	0.00	3.31	1'017.61	393.20	0.00	0.00	1.45	394.65
Semana Anterior	1'585.00	0.00	0.00	2.10	1'587.10	433.64	0.00	0.00	0.74	434.38
Diferencia	-570.70	0.00	0.00	1.21	-569.49	-40.44	0.00	0.00	0.71	-39.73
Trimestre Anterior	265.88	0.00	0.00	0.27	266.15	90.29	0.00	0.00	0.33	90.63
Diferencia	748.43	0.00	0.00	3.04	751.46	302.91	0.00	0.00	1.12	304.03

Fuente: BVC. Datos al 25 de febrero del 2022

Gráfico 2*
Curvas cero cupón TES UVR

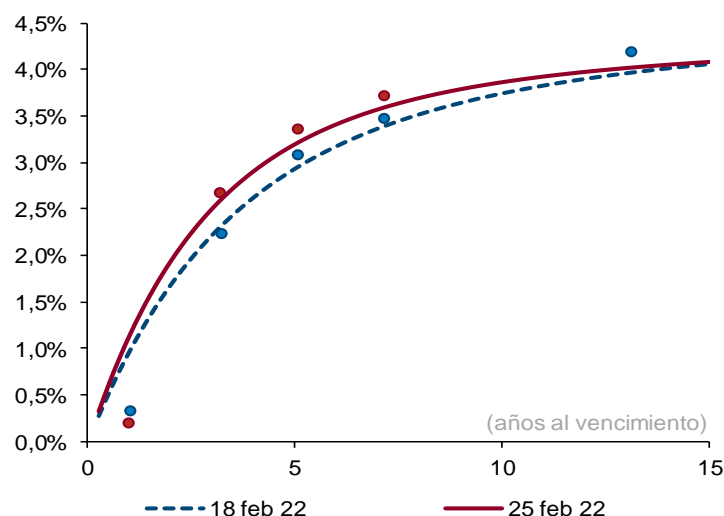

Plazo (años)	2	3	5	10
Cambio (pb)	26	29	27	13

Fuente: SEN y Master Trader. Cálculos: Departamento de Operaciones y Análisis de Mercados. Las curvas se calculan mediante la metodología de Nelson & Siegel.

Cuadro 8

Expectativas de inflación

Plazo	Inflación Anual /1	DTF /1	TES TF - TES UVR /2				
			Semana Actual	Semana Anterior	Diferencia	Trimestre Anterior	Diferencia
			25-feb	18-feb	pbs.	31-dic	pbs.
3 Meses	5.25%	3.54%	6.32%	5.36%	95.90	3.28%	304.05
6 Meses	4.97%	3.89%	6.56%	5.79%	77.58	3.72%	284.79
9 Meses	4.80%	3.98%	6.70%	6.08%	61.92	4.06%	263.62
12 Meses	4.65%	4.13%	6.76%	6.28%	48.69	4.34%	242.12

/1 Según encuesta trimestral de expectativas de Enero del 2022

/2 Diferencia en Curva Spot

/3 Fuente: Banco de la República

Cuadro 9

Bonos República de Colombia

BONOS EN DOLARES	mar-23	feb-24	may-24	ene-26	abr-27	mar-29	ene-30	abr-31	abr-32	sep-37	ene-41	feb-42	feb-44	jun-45	may-49	may-51	feb-61
Spread Actual	154	170	172	239	293	326	332	339	348	416	419	378	423	415	420	371	347
Spread Semana Anterior	164	168	173	230	285	319	333	337	346	420	424	385	427	418	422	375	350
Diferencia Semana Anterior	-10	2	-1	9	8	7	-1	2	2	-4	-5	-7	-4	-3	-2	-4	-3
Precio Actual	99.95	101.43	110.18	101.04	95.79	95.85	85.41	84.10	83.04	110.11	95.91	77.06	89.12	82.35	83.53	74.42	70.99
Precio Semana Anterior	100.08	101.59	110.43	101.61	96.35	96.41	85.57	84.39	83.36	110.17	95.88	76.83	89.20	82.50	83.74	74.27	71.04
Diferencia Semana Anterior	-13	-16	-25	-57	-56	-56	-16	-29	-32	-6	3	23	-8	-15	-21	15	-5
Rendimiento Actual	2.7	3.3	3.4	4.2	4.8	5.2	5.3	5.4	5.5	6.3	6.5	6.1	6.6	6.5	6.5	6.0	5.8
Rendimiento Semana Anterior	2.6	3.2	3.3	4.1	4.7	5.1	5.2	5.3	5.4	6.3	6.5	6.2	6.6	6.5	6.5	6.0	5.7
Diferencia Semana Anterior	1.20	0.80	0.80	1.60	1.20	1.00	0.40	0.50	0.50	0.00	-0.10	-0.20	0.10	0.20	0.20	-0.10	0.10

Las diferencias semanales y el Spread en p.b.

Fuente: Minhacienda.

ANEXO 7: MERCADO DE RENTA VARIABLE

Cuadro 1

Comportamiento de la Bolsa de Valores de Colombia			
	Volumen Transado*	MSCI COLCAP	Variación (%)**
21-feb	55.529	1'495.040	0.08%
22-feb	126.748	1'492.490	-0.09%
23-feb	151.985	1'510.200	1.09%
24-feb	135.588	1'509.550	1.05%
25-feb	270.887	1'516.240	1.50%

* Millones de pesos

**Variación respecto último dato semana anterior

Fuente: BVC.

ANEXO 8: MERCADOS INTERNACIONALES

Gráfico 1
índice VIX (promedio móvil 5 días)

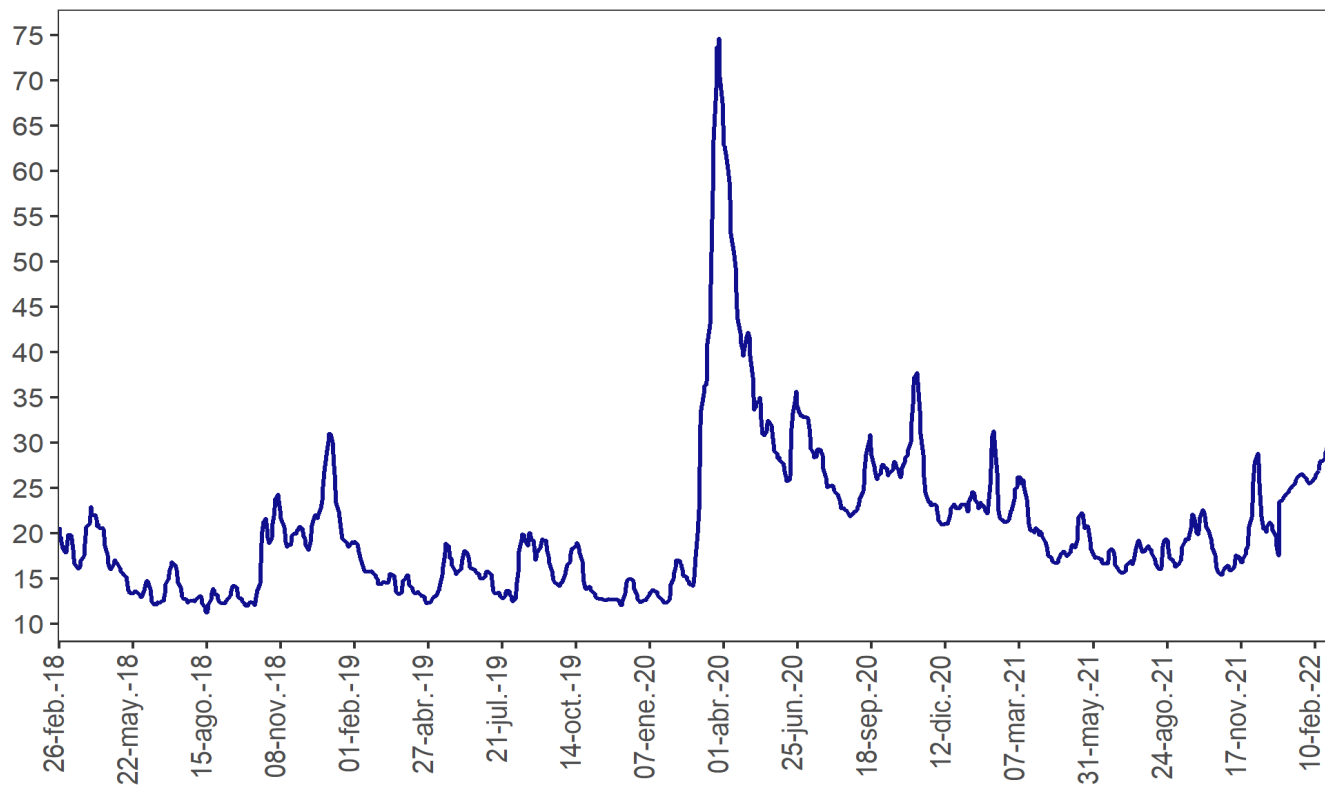

Nota: Información actualizada al 25 de Febrero del 2022.

Fuente: Bloomberg

ANEXO 9: FLUJOS CAMBIARIOS

Gráfico 1. Flujo de divisas de la Balanza Comercial
Flujos mensuales (Millones de dólares)

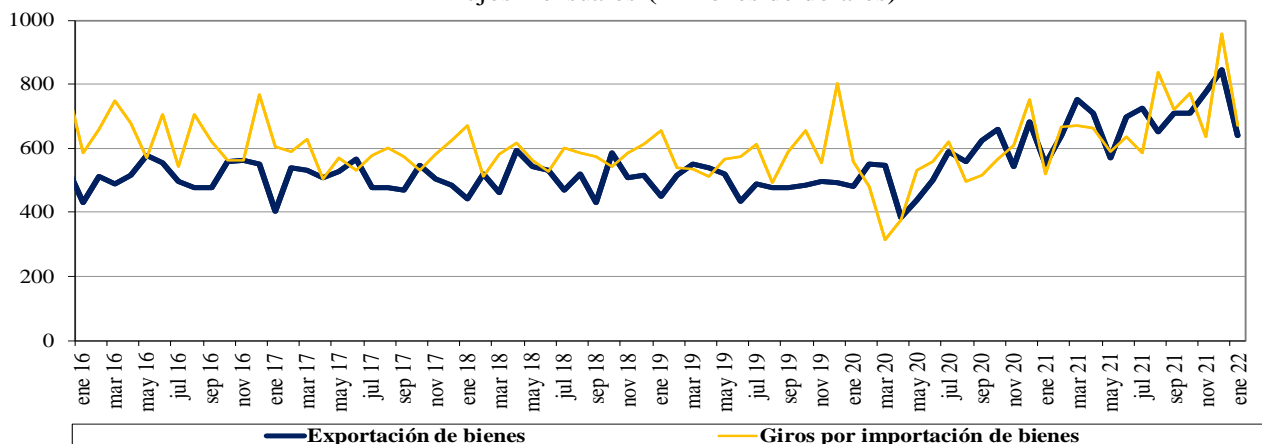

Fuente : Balanza Cambiaria - Banco de la República

Gráfico 2. Otros giros financieros netos
Flujos mensuales (Millones de dólares)

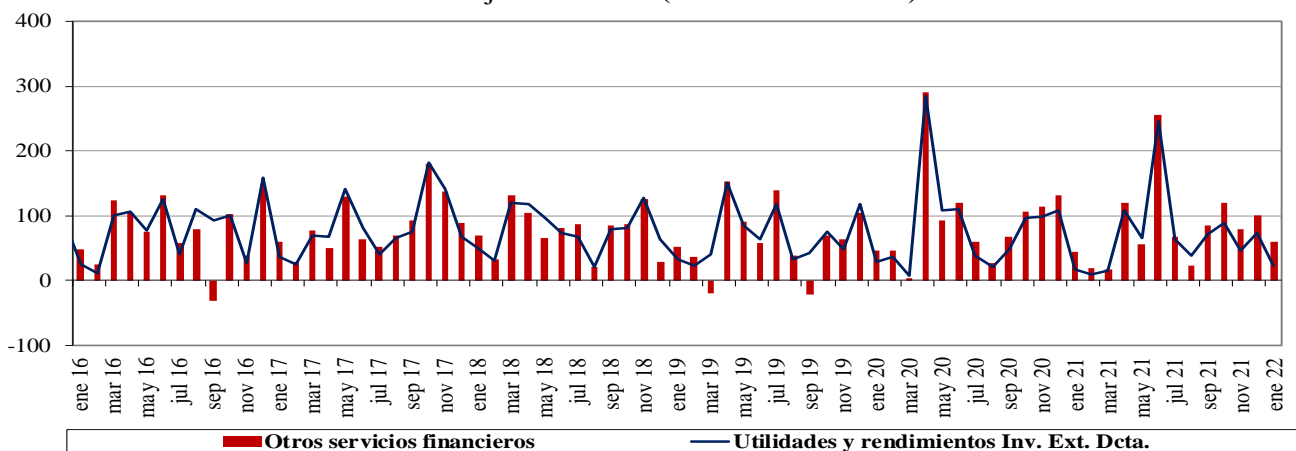

Fuente : Balanza Cambiaria - Banco de la República

Gráfico 3. Ingresos netos por transferencias, donaciones y remesas de trabajadores
Flujos mensuales (Millones de dólares)

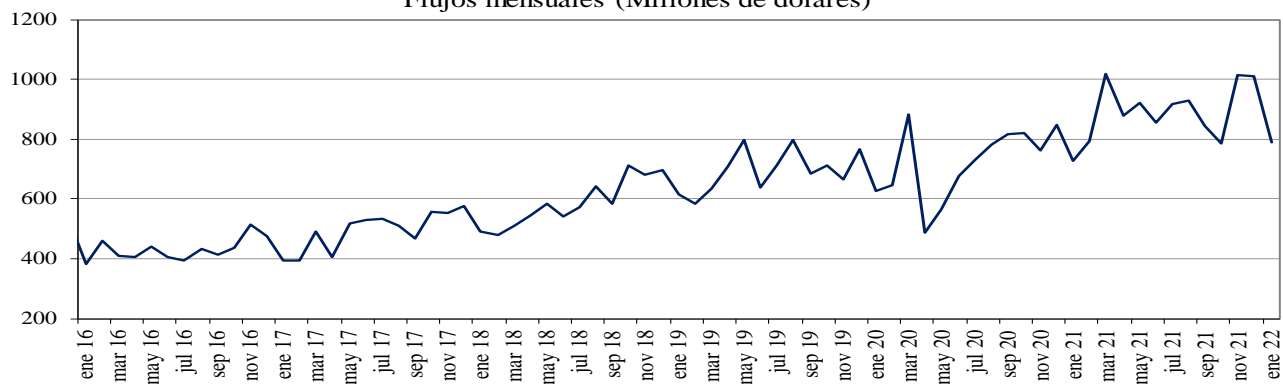

Fuente : Balanza Cambiaria - Banco de la República

Gráfico 4. Endeudamiento neto del sector privado
Flujos mensuales (Millones de dólares)

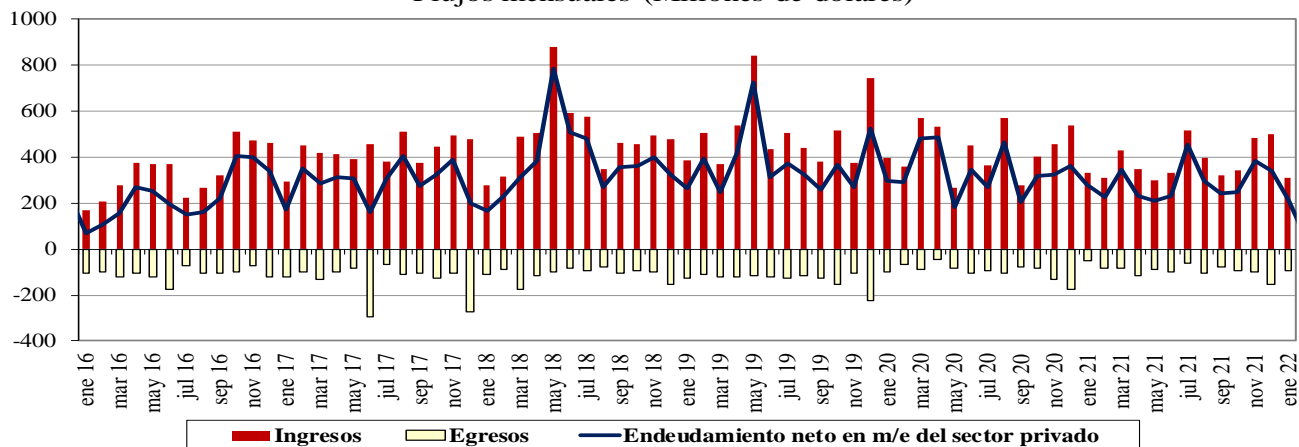

Fuente : Balanza Cambiaria - Banco de la República

Gráfico 5. Giro de divisas por pago de deuda privada
Flujos mensuales (Millones de dólares)

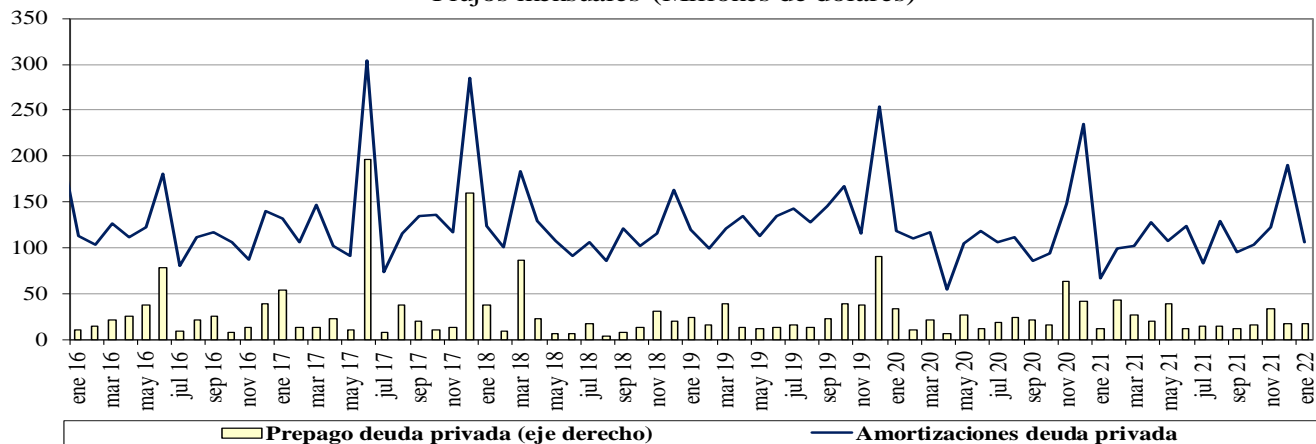

Fuente : Balanza Cambiaria - Banco de la República

ANEXO 10: FUENTES DE LA BASE MONETARIA E INTERVENCIÓN EN EL MERCADO CAMBIARIO

Cuadro 1

Fuentes de la Base Monetaria*

Miles de millones de pesos

Variación Anual ^{1/}

Concepto	oct-20	nov-20	dic-20	ene-21	feb-21	mar-21	abr-21	may-21	jun-21	jul-21	ago-21	sep-21	oct-21	nov-21	dic-21	ene-22
I. Gobierno	4,575	2,521	4,713	3,309	5,482	9,080	9,066	16,930	17,726	15,805	14,881	1,464	-1,231	-962	6,641	2,643
Traslado utilidades en pesos	6,998	6,998	6,998	6,998	6,998	3,122	3,122	3,122	3,122	3,122	3,122	3,122	3,122	3,122	3,122	3,122
Depósitos en el Banco de la República	-2,422	-4,477	-2,285	-3,689	-1,516	5,957	5,944	13,808	14,604	12,682	11,758	-1,659	-4,353	-4,084	3,518	-479
Depósitos remunerados de control monetario	0	0	0	0	0	0	0	0	0	0	0	0	0	0	0	0
II. TES Regulación	3,621	3,574	3,574	2,327	1,569	-3,608	-7,159	-7,074	-7,050	-6,829	3,898	7,909	12,800	13,661	14,765	14,765
Compras definitivas ^{2/}	4,836	4,836	4,836	3,589	2,836	837	0	0	0	0	10,688	14,718	19,688	20,585	21,689	21,689
Ventas definitivas	0	0	0	0	0	-3,193	-5,921	-5,921	-5,921	-5,921	-5,921	-5,921	-5,921	-5,921	-5,921	-5,921
Vencimiento ^{3/}	-1,216	-1,262	-1,262	-1,262	-1,268	-1,253	-1,237	-1,153	-1,128	-907	-869	-887	-967	-1,002	-1,002	-1,002
III. OPERACIONES DE LIQUIDEZ BR	-4,879	-1,001	-6,730	-4,206	-3,854	-5,051	-3,548	4,849	1,552	6,462	5,161	14,348	13,572	12,592	4,934	9,871
Expansión ^{4/}	-2,719	-32	-3,921	-960	-2,448	-8,121	-4,011	3,972	-12	4,209	3,187	12,205	11,714	12,513	5,418	8,598
Contracción ^{5/}	-2,161	-969	-2,809	-3,246	-1,407	3,070	463	877	1,565	2,253	1,974	2,143	1,858	79	-484	1,272
IV. Divisas ^{6/}	7,874	7,874	13,212	13,212	13,212	14,870	14,870	5,338	5,338	5,338	-5,350	-5,350	-5,350	-5,350	-10,688	-10,688
Opciones put para control de volatilidad	0	0	0	0	0	0	0	0	0	0	0	0	0	0	0	0
Opciones call para desacumulación de reservas	0	0	0	0	0	0	0	0	0	0	0	0	0	0	0	0
Opciones put para acumulación de reservas	0	0	0	0	0	0	0	0	0	0	0	0	0	0	0	0
Subasta de compra directa	0	0	0	0	0	0	0	0	0	0	0	0	0	0	0	0
Subasta de venta directa	0	0	0	0	0	0	0	0	0	0	0	0	0	0	0	0
Intervención discrecional	0	0	0	0	0	0	0	0	0	0	0	0	0	0	0	0
Venta de divisas al Gobierno ^{2/}	0	0	0	0	0	0	0	0	0	0	-10,688	-10,688	-10,688	-10,688	-10,688	-10,688
Compra de divisas al Gobierno	7,865	7,865	13,203	13,203	13,203	13,203	13,203	5,338	5,338	5,338	5,338	5,338	5,338	5,338	0	0
FX swaps	8	8	8	8	8	1,666	1,666	0	0	0	0	0	0	0	0	0
V. Títulos de deuda privada ^{7/}	5,631	5,032	4,707	4,100	3,801	-1,857	-5,632	-5,428	-5,174	-5,384	-5,554	-5,204	-4,765	-4,230	-3,989	-3,733
Compras Definitivas	8,669	8,669	8,669	8,669	8,669	3,409	0	0	0	0	0	0	0	0	0	0
Ventas Definitivas	0	0	0	0	0	0	0	0	0	0	0	0	0	0	0	0
Vencimiento ^{3/}	-3,037	-3,636	-3,962	-4,569	-4,868	-5,266	-5,632	-5,428	-5,174	-5,384	-5,554	-5,204	-4,765	-4,230	-3,989	-3,733
VI. Otros ^{8/}	799	695	744	621	692	986	756	821	1,261	1,199	1,043	954	972	1,084	1,047	1,091
Variación total de la Base	17,621	18,696	20,220	19,362	20,901	14,419	8,352	15,436	13,653	16,591	14,078	14,121	15,997	16,795	12,709	13,948
Saldo Base Monetaria	115,279	119,522	132,674	122,385	122,507	121,034	124,339	124,940	128,593	128,655	128,166	129,232	131,276	136,317	145,383	136,334

1/ Estas cifras corresponden al cierre del mes calendario

2/ El 30 de agosto de 2021 el Gobierno Nacional le compró al Banco de la República USD 2.787,7 m al Banco de la República (el monto equivalente a la asignación general de DEG para Colombia realizada por el FMI el 23 de agosto, utilizando la tasa de cambio DEG/USD del 30 de agosto). Como pago de los dólares, el Gobierno

3/ Incluye cupon y principal.

4/ Incluye repos a un día, *overnight* y a mediano plazo.

5/ Incluye contracción a un día y a plazo.

6/ No se incluyen las operaciones con organismos internacionales.

7/ Este valor corresponde a la expansión o contracción monetaria generada por las compras o ventas de títulos de deuda privada, por tanto, no coincide con el valor nominal de los mismos.

8/ Dentro del rubro "otros" se incluye el efecto monetario del PyG del Banco. Además, se incluye la contracción y/o expansión monetaria generada por la liquidación de las operaciones en el mercado cambiario pactadas a través de contratos NDF por el BR.

Fuente: Banco de la República

*Datos provisionales

**Operaciones de Compra - Venta de Divisas del Banco de la República en el
mercado de contado
(Millones de Dólares)**

Concepto	2022	
	Ene	Acumulado Año
Compras	0.0	0.0
Opciones Put	0.0	0.0
Para Acumulación de Reservas Internacionales	0.0	0.0
Para el Control de la Volatilidad	0.0	0.0
Subastas de Compra Directa	0.0	0.0
Intervención Discrecional	0.0	0.0
Vencimiento de Fx Swaps	0.0	0.0
Gobierno Nacional	0.0	0.0
Ventas	0.0	0.0
Opciones Call	0.0	0.0
Para Desacumulación de Reservas Internacionales	0.0	0.0
Para el Control de la Volatilidad	0.0	0.0
FX Swaps	0.0	0.0
Gobierno Nacional	0.0	0.0
Compras - ventas netas en el mercado de contado	0.0	0.0

Fuente: Banco de la República

**Operaciones de Compra - Venta de Divisas del Banco de la República a través de contratos
forward con cumplimiento financiero
(Millones de Dólares)**

Concepto	2022	
	Ene	Acumulado Año
Ventas a través de contratos forward con cumplimiento financiero	0.0	0.0

Fuente: Banco de la República

ANEXO 11: COMPOSICIÓN DE LAS RESERVAS INTERNACIONALES

Cuadro 1. COMPOSICIÓN DE LAS RESERVAS INTERNACIONALES *
2021-2022

Descripción	(Millones de US\$)							
	31-dic-21		31-ene-22		25-feb-22		Variación	
	Valor	Part. % en las Reservas Brutas	Valor	Part. % en las Reservas Brutas	Valor	Part. % en las Reservas Brutas	Mensual corrido	Año corrido
1. RESERVAS BRUTAS	58,588	100.00%	58,273	100.00%	58,201	100.00%	-72	-386
Efectivo en caja	2	0.00%	2	0.00%	2	0.00%	0	0
Depósitos a la orden	284	0.48%	283	0.48%	283	0.49%	0	-1
Inversiones	51,941	88.66%	51,730	88.77%	52,227	89.74%	498	286
-Portafolio directo	36,488	62.28%	36,357	62.39%	36,940	63.47%	583	452
-Portafolio en administración	15,453	26.38%	15,372	26.38%	15,287	26.27%	-85	-165
Valores por cobrar venta de inversiones	1,222	2.09%	1,148	1.97%	554	0.95%	-595	-668
Oro	274	0.47%	269	0.46%	287	0.49%	18	14
-En caja	0	0.00%	0	0.00%	0	0.00%		
-En custodia	274	0.47%	269	0.46%	287	0.49%	18	14
Fondo Monetario Internacional	4,276	7.30%	4,253	7.30%	4,260	7.32%	7	-17
-DEGs	3,584	6.12%	3,564	6.12%	3,570	6.13%	6	-14
-Posición de reserva	693	1.18%	689	1.18%	690	1.19%	1	-3
Fondo Latinoamericano de Reservas	589	1.00%	589	1.01%	589	1.01%	0	0
-Aportes	569	0.97%	569	0.98%	569	0.98%	0	0
-Pesos Andinos	20	0.03%	20	0.03%	20	0.03%	0	0
Convenios Internacionales	0	0.00%	0	0.00%	0	0.00%	0	0
2. PASIVOS DE CORTO PLAZO (a)	9	0.01%	9	0.02%	5	0.01%	-4	-4
Convenios internacionales	0	0.00%	0	0.00%	0	0.00%	0	0
Bancos del Exterior	0	0.00%	0	0.00%	0	0.00%	0	0
Fondo Latinoamericano de Reservas FLAR	0	0.00%	0	0.00%	0	0.00%	0	0
Valores por pagar compra inversiones	0	0.00%	0	0.00%	0	0.00%	0	0
Dptos. Por Invs. Ext. De Portafolio Dcto. 4814 de 2007.	0	0.00%	0	0.00%	0	0.00%	0	0
Intereses causados de los pasivos	9	0.01%	9	0.02%	5	0.01%	-4	-4
3. RESERVAS NETAS (1 menos 2)	58,579	99.99%	58,264	99.98%	58,197	99.99%	-67	-383

* Reservas Internacionales a precios de mercado. Incluye causaciones y valuaciones.

** A partir del 4 de junio de 2019 los recursos en dólares del Gobierno en el Banco de la República se registran en cuentas diferentes a las de las reservas internacionales, y a partir del 17 de diciembre de 2019, la totalidad de los recursos en moneda extranjera del Gobierno en el Banco de la República se contabilizan por fuera del balance del Banco, por tanto no hacen parte de las reservas internacionales.

En 2020 el Banco de la República aumentó las reservas internacionales mediante la compra de USD 3.500 m al Gobierno Nacional (USD 2000 m el 4 de mayo y USD 1.500 m el 2 de diciembre).

El 23 de agosto de 2021 entró en vigencia la asignación general de DEG que realizó el FMI a sus países miembros. En el caso de Colombia esto generó un incremento en las reservas internacionales en DEG 1.959,6 m (equivalentes a USD 2.779,6 m utilizando la tasa de cambio DEG/USD de ese día). Posteriormente, el 30 de agosto de 2021 el Gobierno Nacional le compró el monto equivalente a la asignación de DEG para Colombia por un valor de USD 2.787,7 m al Banco de la República (utilizando la tasa de cambio DEG/USD del 30 de agosto). Con esto, las reservas internacionales retomaron a un nivel similar al que tenían antes del 23 de agosto (véase <https://www.banrep.gov.co/es/asignacion-deg-colombia-parte-del-fmi-y-venta-reservas-internacionales-gobierno-nacional>).

Cifras provisionales.

Fuente: Banco de la República