

Semana 7

INFORME DE MERCADOS FINANCIEROS

16 de febrero de 2022

Este es un documento de trabajo informativo. Su contenido no compromete al Banco de la República ni a su Junta Directiva.

Únicamente incluye las operaciones de los establecimientos de crédito en Colombia para agregados monetarios y crediticios. Por tanto, no se tienen en cuenta las operaciones de sus sucursales en el exterior.

1. Comportamiento de las tasas de interés

a. Tasas de interés de los mercados monetarios, de crédito y de deuda pública

Tasas (e.a) 1/	Fecha 11-feb-22	Monto semanal MM de pesos	Monto promedio de captaciones semanales				Variación (pb)			
			año 2021	Corrido 2022	1 semana	1mes	13 semanas	año corrido	año completo	
Intervención BR	4,00	n.a	n.a	n.a	0	100	150	100	100	225
IBR Overnight	4,01	n.a	n.a	n.a	-1	101	148	101	101	226
IBR 1 mes (Tasa fija de OIS)	4,12	n.a	n.a	n.a	11	75	157	110	110	237
IBR 3 meses (Tasa fija de OIS)	5,17	n.a	n.a	n.a	68	137	224	170	170	343
IBR 6 meses (Tasa fija de OIS)	6,63	n.a	n.a	n.a	125	194	316	250	250	491
Pasivas										
TIB	4,08	4.140	3.287	4.233	3	104	154	108	108	233
DTF 2/	4,00	923	930	926	25	48	138	77	77	218
Captación < 90 días 3/	2,48	390	366	398	6	17	62	19	19	106
Captación a 90 días 3/	4,00	983	974	986	24	55	137	77	77	217
Captación 91-179 días 3/	4,44	759	521	640	66	68	165	70	70	220
Captación a 180 días 3/	4,45	747	515	780	9	27	143	70	70	219
Captación a 181-360 días 3/	5,78	1.285	765	1.205	25	78	171	117	117	327
Captación > 360 días 3/	7,17	990	556	812	22	128	171	144	144	451
Total captación de CDT	5,07	5.152	3.698	4.819	18	76	180	146	146	279
Ahorro 11/	1,67	n.a	n.a	n.a	17	32	55	41	41	60
Monto promedio de desembolsos semanales										
	4-feb-22	Monto semanal	año 2021	Corrido 2022	1 semana	1mes	13 semanas	año corrido	año completo	
Activas										
Comercial 4/	7,90	3.226	3.113	2.737	11	5	115	92	92	126
Tesorería	7,53	141	173	272	-124	-184	193	90	90	-150
Preferencial	6,93	1.637	1.599	1.293	29	73	123	80	80	182
Ordinario 5/	9,03	1.448	1.342	1.172	26	-14	101	84	84	119
Consumo 6/	16,46	2.383	1.978	1.976	20	-41	179	123	123	180
Consumo sin libranza	18,95	1.472	1.071	1.307	26	26	163	151	151	250
Consumo a través de libranza	12,44	911	907	669	17	-53	121	55	55	12
Tarjeta de crédito (Personas) 7/	24,69	741	642	714	41	11	92	17	17	62
Vivienda 8/	9,56	280	378	218	3	19	34	13	13	24
Microcrédito	37,79	145	131	127	8	-145	51	214	214	-72
Activa Ponderada 9/	11,62	-	-	-	39	-73	113	202	202	144
Comercial BR 10/	7,91	-	-	-	23	18	107	93	93	134
Pasivas										
Pasiva Ponderada	3,75	n.a	n.a	n.a	69	121	187	159	159	199
Monto promedio de negociaciones										
Deuda Pública 12/	11-feb-22	Monto semanal	año 2021	Corrido 2022	1 semana	1mes	13 semanas	año corrido	año completo	
2 años (TES Jul 2024)	7,96	3.566	1.135	195	56	69	146	113	113	481
3 años (TES Nov 2025)	8,54	1.235	1.801	2.406	47	47	145	116	116	481
6 años (TES Abr 2028)	8,93	1.136	1.031	1.008	42	17	112	98	98	404
8 años (TES Sep 2030)	8,95	671	633	1.006	32	5	105	86	86	345
10 años (TES Jun 2032)	9,06	510	580	607	20	7	97	81	81	317
12 años (TES Oct 2034)	9,10	493	497	593	13	-2	91	80	80	299

Fuente: Banco de la República y Bloomberg. Cálculos con información de los formatos 088 y 441 de la Superintendencia Financiera de Colombia.

1/ La tasa de intervención y las tasas IBR corresponden a la tasa diaria.

2/ El cálculo de la DTF se hace sobre las captaciones a 90 días de los Bancos, Corporaciones Financieras y Compañías de Financiamiento Comercial. La DTF que se presenta corresponde a la calculada en la respectiva fecha con información del viernes anterior hasta el jueves de misma semana y tiene vigencia para la siguiente semana.

3/ Las tasas de captación corresponden a la información de CDT por plazos. Incluye la información para el total de sistema financiero.

4/ Promedio ponderado por monto de las tasa de crédito ordinarios, preferenciales y de tesorería.

5/ No incluye créditos ordinarios entre 1 y 30 días.

6/ No incluye tarjetas de crédito.

7/ Calculada sin tener en cuenta consumos a 1 mes ni avances en efectivo.

8/ Corresponde al promedio ponderado de los créditos desembolsados para adquisición de vivienda en pesos y en UVR. Antes de realizar el promedio ponderado a la tasa de los créditos en UVR se le suma la variación anual promedio de la UVR de la respectiva semana. No incluye vivienda VIS

9/ Calculado como el promedio ponderado por monto de las tasas de crédito de consumo, preferencial, ordinario y tesorería. Debido a la alta rotación del crédito de tesorería, su ponderación se estableció como la quinta parte de su desembolso semanal.

10/ Promedio ponderado por monto de las tasa de crédito ordinarios, preferenciales y un quinto del desembolso de tesorería.

11/ Incluye el rendimiento de los depósitos de ahorro ordinarios activos y las cuentas AFC.

12/ TES tasa fija en pesos. Las tasas corresponden al promedio ponderado por monto de las negociaciones en SEN y MEC.

b. Tasas de intervención del BR, Interbancaria, DTF (Semana Cálculo) e IBR

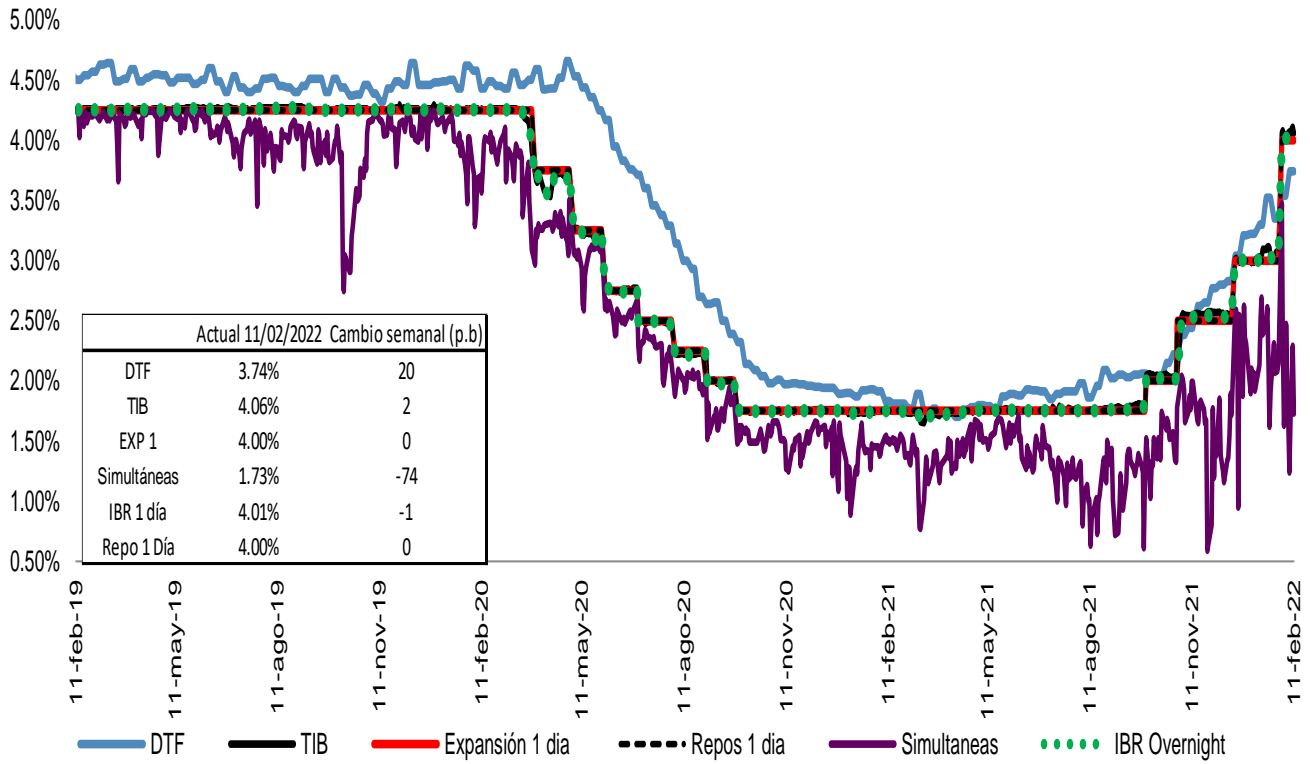

Fuente: Banco de la República, Superintendencia Financiera y SEN.

Spread IBR, TIB y CDT a través de tesorería frente a la tasa de referencia

Promedio 5 días

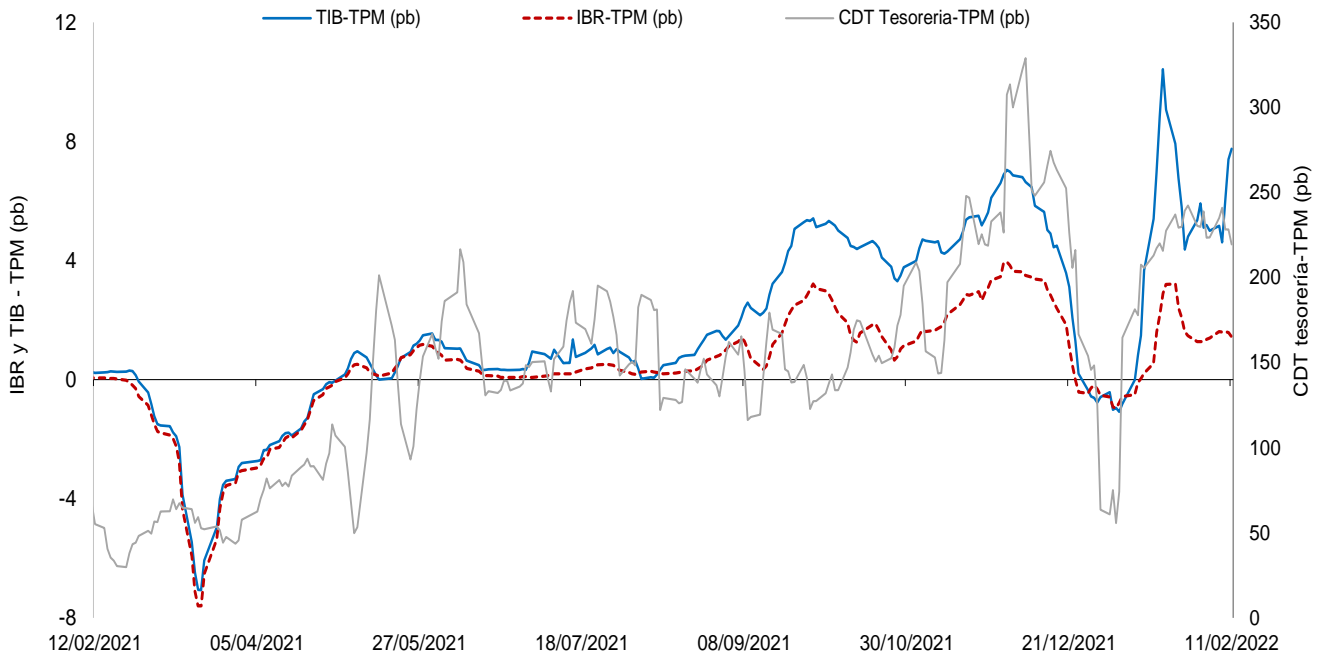

El IBR y la TIB corresponden al plazo de 1 día. La tasa de CDT a través de tesorería no se discrimina por plazo.
 FUENTE: Banco de la República, cálculos con información de la Superintendencia Financiera de Colombia

c. Tasas de interés activas por tipo de préstamo
Nominales

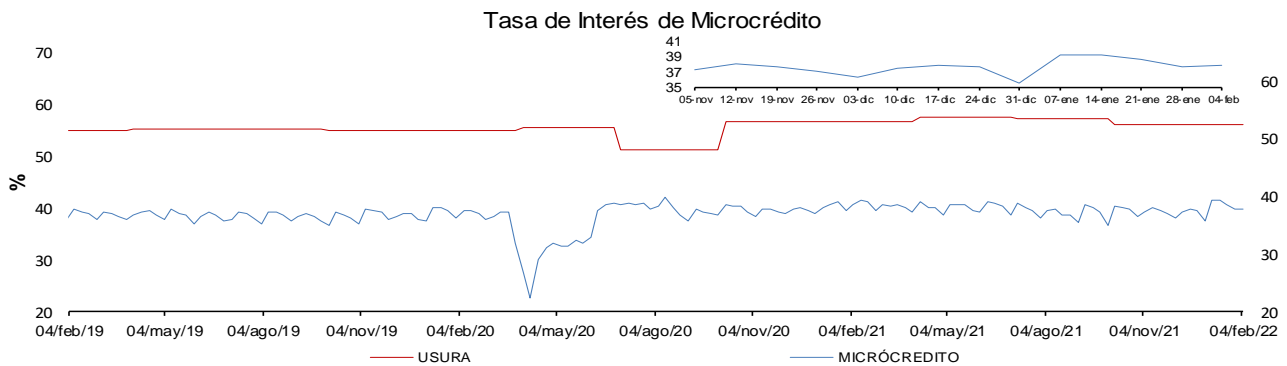
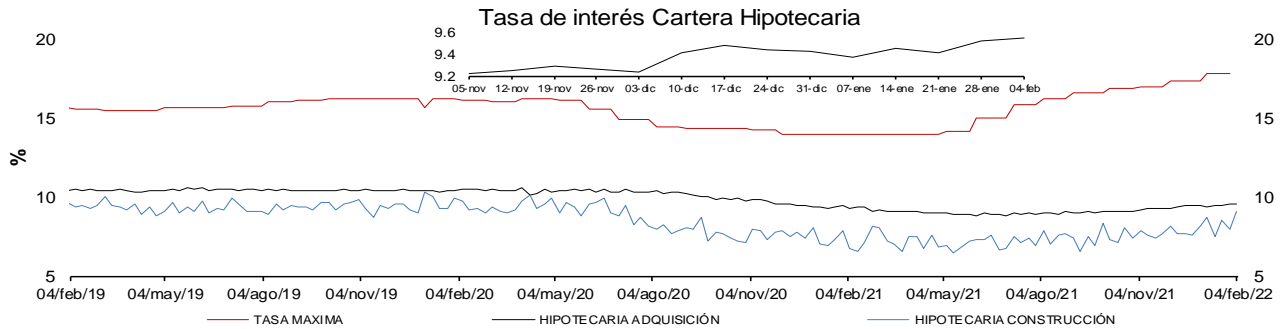
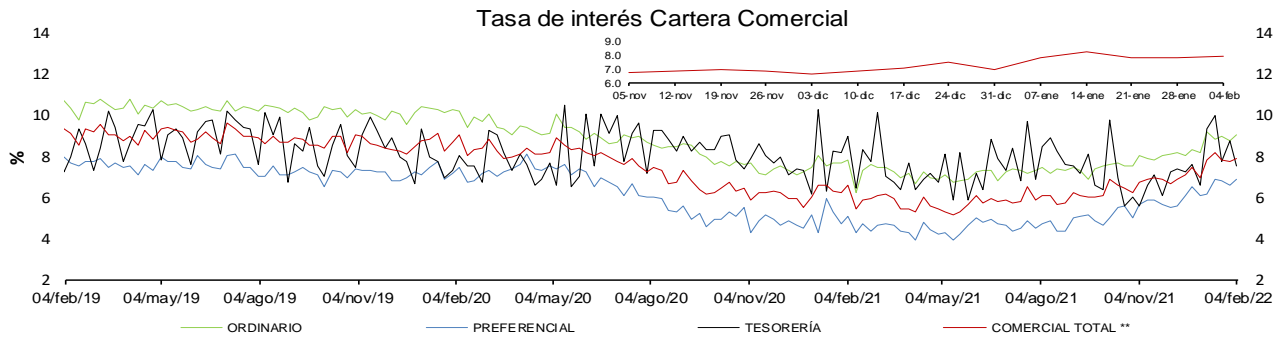
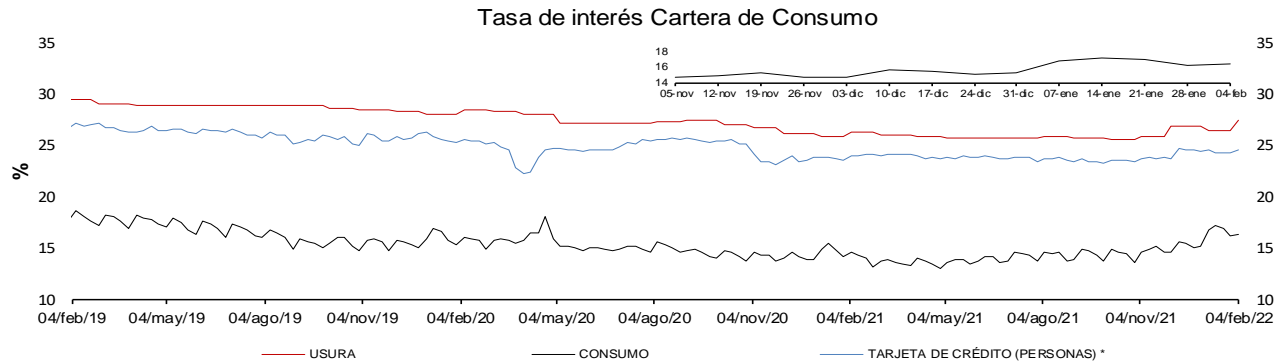

* La tasa de interés de tarjetas de crédito no incluye avances ni compras a 1 mes.

** Promedio ponderado por monto de las tasa de los créditos ordinarios, de tesorería y preferenciales.

FUENTES: Superintendencia financiera de Colombia y cálculos Banco de la República.

e. Tasas de interés de intervención del BR, tasa de interés ponderada de captación del sistema financiero, DTF y tasa de colocación total del sistema financiero
Promedio móvil de orden 4

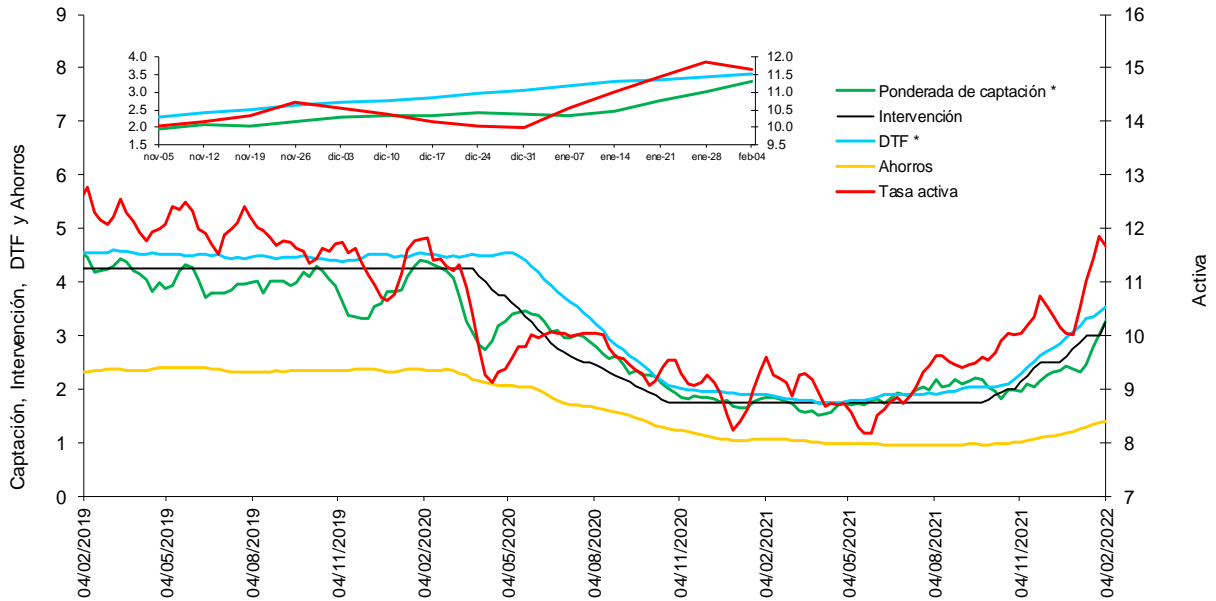

* La DTF está adelantada una semana, es decir no corresponde a la tasa vigente para la semana en cuestión sino a la tasa vigente para la semana siguiente, para que sea comparable con la tasa ponderada de captación de este gráfico.

Fuentes: Banco de la República. Cálculos con información de la Superintendencia Financiera de Colombia.

f. Tasas de interés de deuda pública

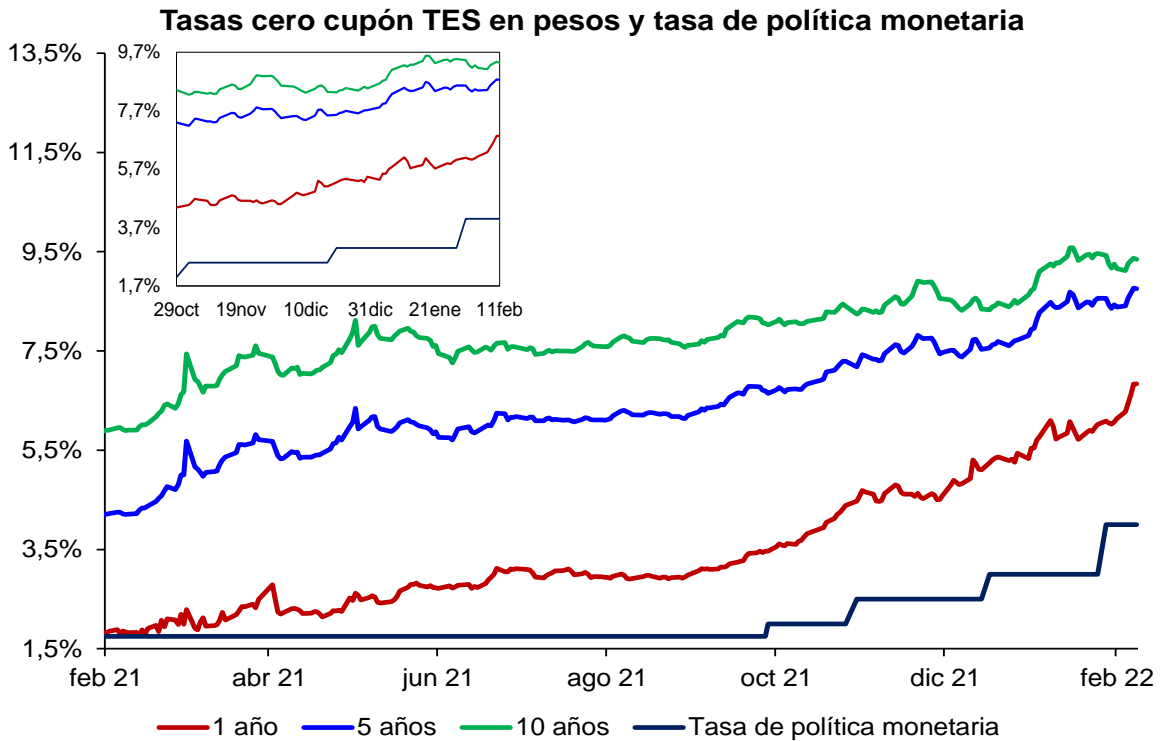

.Fuente: SEN y Master Trader. Cálculos: Departamento de Operaciones y Análisis de Mercados

* Para el 24 de diciembre, no hay suficientes transacciones para estimar la Tasa cero cupón.

2. Liquidez primaria y mercado monetario

Saldo de Repos* y DRNCE**

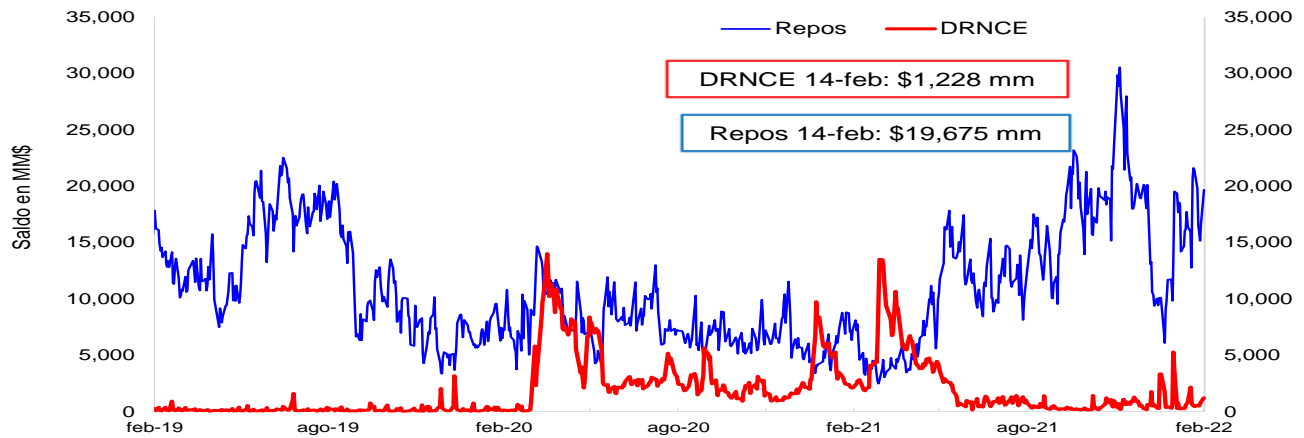

* Los repos incluyen las operaciones de la ventanilla de expansión.

** Depósitos Remunerados No Constitutivos de Encaje. Incluye las operaciones de contracción por ventanilla a 1 día.

Saldo disponible de la TGN en el BR*



*No incluye el saldo de los TES de Control Monetario.

**Incluye los depósitos remunerados y los no remunerados de la TGN en el BR .

Saldo de TES a precios de mercado en poder del BR

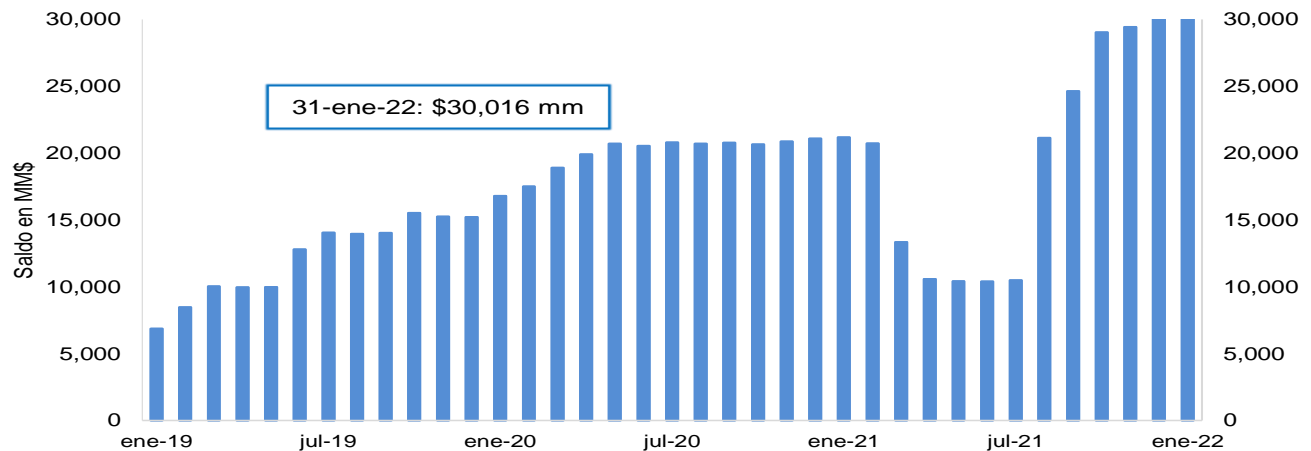

FUENTE: Banco de la República.

3. Pasivos del sistema financiero consolidado y mercado de depósito

a. M1, M3 Y PSE

OFERTA MONETARIA AMPLIADA ^{1/}
Miles de millones de pesos y porcentajes

Concepto	Saldo a febrero 04 2022	VARIACIONES									
		SEMANTAL		ULTIMAS 4 SEM		ULTIMAS 13 SEM		CORRIDO AÑO		ANUAL	
		ABS	%	ABS	%	ABS	%	ABS	%	ABS	%
OFERTA MONETARIA AMPLIADA- M3* (1+2)	681,134	-2,624	-0.4	-8,868	-1.3	27,138	4.1	-12,803	-1.8	76,247	12.6
1. Efectivo	105,353	1,249	1.2	-2,787	-2.6	7,221	7.4	-3,247	-3.0	13,693	14.9
2. Depósitos en poder del público*	575,782	-3,873	-0.7	-6,081	-1.0	19,917	3.6	-9,556	-1.6	62,554	12.2
Cuenta Corriente	74,429	-2,747	-3.6	-5,186	-6.5	-2,503	-3.3	-5,230	-6.6	10,545	16.5
Ahorros	290,460	0	0.0	-4,191	-1.4	15,976	5.8	-6,009	-2.0	47,851	19.7
CDT + Bonos*	192,096	1,690	0.9	3,488	1.8	4,196	2.2	4,026	2.1	456	0.2
CDT menor a 18 meses*	90,027	1,341	1.5	4,312	5.0	6,712	8.1	5,179	6.1	9,355	11.6
CDT mayor a 18 meses*	66,405	304	0.5	-998	-1.5	-2,454	-3.6	-1,336	-2.0	-12,629	-16.0
Bonos*	35,664	45	0.1	174	0.5	-62	-0.2	183	0.5	3,730	11.7
Depósitos Fiduciarios (impuestos y otros conceptos)	10,151	-2,620	-20.5	323	3.3	690	7.3	803	8.6	1,032	11.3
Depósitos a la Vista	8,645	-195	-2.2	-515	-5.6	1,558	22.0	-3,145	-26.7	2,670	44.7
Repos con el Sector Real	0	-	-	-	-	-	-	-	-	-	-
3. CDT+ Bonos en poder del Banco de la República	792	-53	-6.3	-388	-32.9	-521	-39.7	-391	-33.0	-3,595	-81.9
TOTAL DEPÓSITOS (2+3)**	576,574	-3,926	-0.7	-6,469	-1.1	19,396	3.5	-9,946	-1.7	58,959	11.4
ITEM DE MEMORANDO											
M1. Medios de pago	179,782	-1,498	-0.8	-7,974	-4.2	4,717	2.7	-8,477	-4.5	24,237	15.6
M1 + Ahorros	470,242	-1,498	-0.3	-12,165	-2.5	20,694	4.6	-14,487	-3.0	72,089	18.1
M2*	626,674	148	0.0	-8,850	-1.4	24,951	4.1	-10,644	-1.7	68,815	12.3
PSE en poder del público sin fiduciarios*	565,631	-1,252	-0.2	-6,404	-1.1	19,227	3.5	-10,358	-1.8	61,522	12.2
M3 sin fiduciarios*	670,983	-3	0.0	-9,191	-1.4	26,447	4.1	-13,605	-2.0	75,214	12.6
Total Depósitos**	576,574	-3,926	-0.7	-6,469	-1.1	19,396	3.5	-9,946	-1.7	58,959	11.4
	Variaciones Anualizadas	Semanal		Últimas 4 sem.		Últimas 13 sem.					
	M3*	-18.1		-15.5		17.7					
	Efectivo	85.9		-28.8		32.8					
	Dep. en poder del público*	-29.4		-12.8		15.1					
	M1	-35.0		-43.1		11.2					
	M1 + Ahorros	-15.2		-28.3		19.7					
	M2*	1.2		-16.7		17.6					
	Dep.sin Fiduciarios*	-10.9		-13.6		14.8					
	M3 sin Fiduciarios*	0.0		-16.2		17.5					

1/ Incluye FDN a partir del corte del 2 de octubre de 2020, tras la emisión de bonos por parte de dicha entidad dirigida al público en general. No contiene los CDT emitidos por Findeter en el marco del Decreto 581 y la Resolución 1357 de 2020 del MHCP.

* A partir de las estadísticas con corte a ago 28 /2020 se excluyeron los CDT y los bonos en poder del Banco de la República, y se reprocesó la serie desde mar 27/2020 hasta la fecha.

**Incluye los CDTs y bonos en poder del Banco de la República

Fuentes: Banco de la República y Formato 281 de la Superintendencia Financiera de Colombia.

c. M3, PSE Y M1 + AHORRO

En poder del público

Variaciones anuales (%) de datos semanales

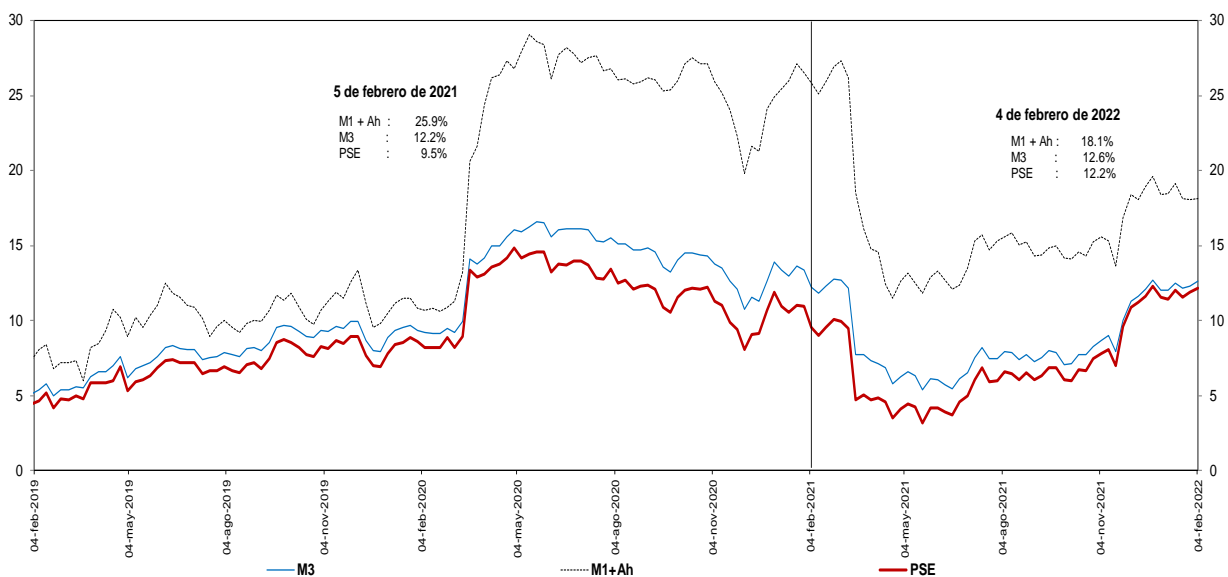

Incluye FDN a partir del corte del 2 de octubre de 2020, tras la emisión de bonos por parte de dicha entidad dirigida al público en general. No contiene los CDT emitidos por Findeter en el marco del Decreto 581 y la Resolución 1357 de 2020 del MHCP.

* A partir de las estadísticas con corte a ago 28 /2020 se excluyeron los CDT y los bonos en poder del Banco de la República, y se reprocesó la serie desde mar 27/2020 hasta la fecha.

Fuentes: Banco de la República y Formato 281 de la Superintendencia Financiera de Colombia.

d. M3 Y PSE sin fiduciarios y M1 + AHORRO

En poder del público

Variaciones anuales (%) de datos semanales

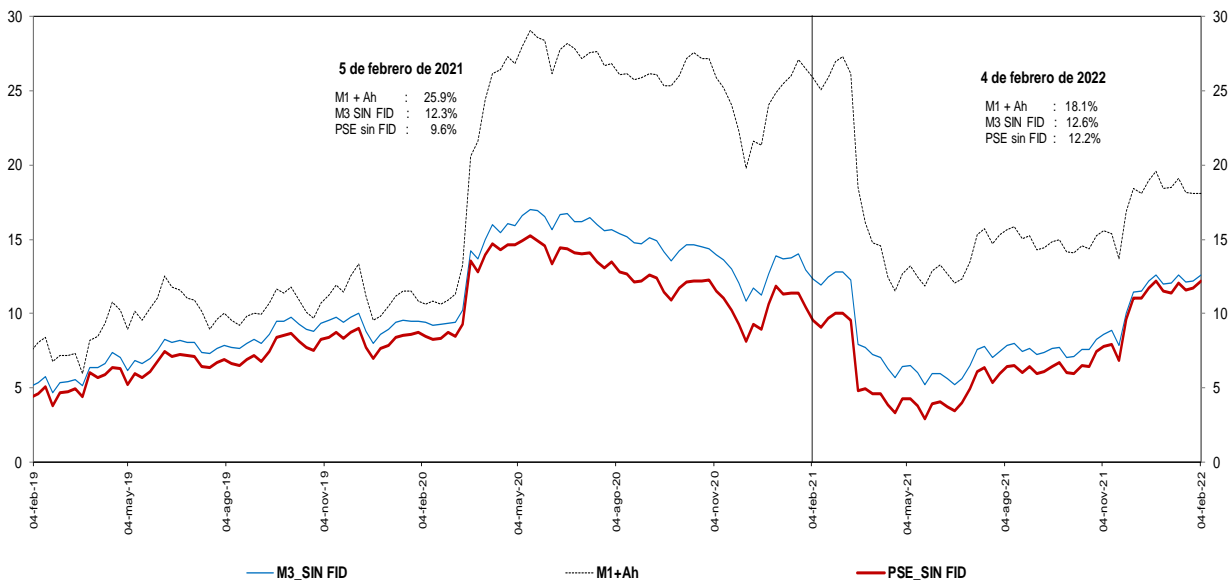

Incluye FDN a partir del corte del 2 de octubre de 2020, tras la emisión de bonos por parte de dicha entidad dirigida al público en general. No contiene los CDT emitidos por Findeter en el marco del Decreto 581 y la Resolución 1357 de 2020 del MHCP.

* A partir de las estadísticas con corte a ago 28 /2020 se excluyeron los CDT y los bonos en poder del Banco de la República, y se reprocesó la serie desde mar 27/2020 hasta la fecha.

Fuentes: Banco de la República y Formato 281 de la Superintendencia Financiera de Colombia.

e. M3 Y PSE sin fiduciarios
En poder del público
Variaciones anualizadas últimas 13 semanas

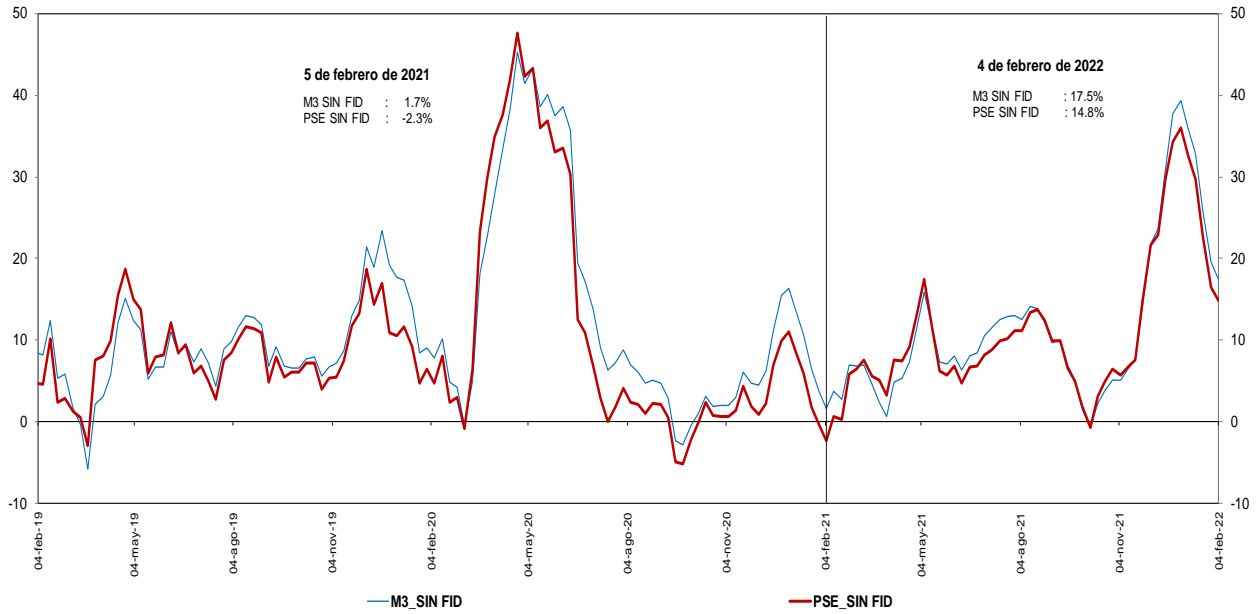

Incluye FDN a partir del corte del 2 de octubre de 2020, tras la emisión de bonos por parte de dicha entidad dirigida al público en general. No contiene los CDT emitidos por Findeter en el marco del Decreto 581 y la Resolución 1357 de 2020 del MHCP.
 * A partir de las estadísticas con corte a ago 28 /2020 se excluyeron los CDT y los bonos en poder del Banco de la República, y se reprocesó la serie desde mar 27/2020 hasta la fecha.

Fuentes: Banco de la República y Formato 281 de la Superintendencia Financiera de Colombia.

g. M3 y M1+AHORRO
En poder del público
Variaciones anualizadas últimas 13 semanas

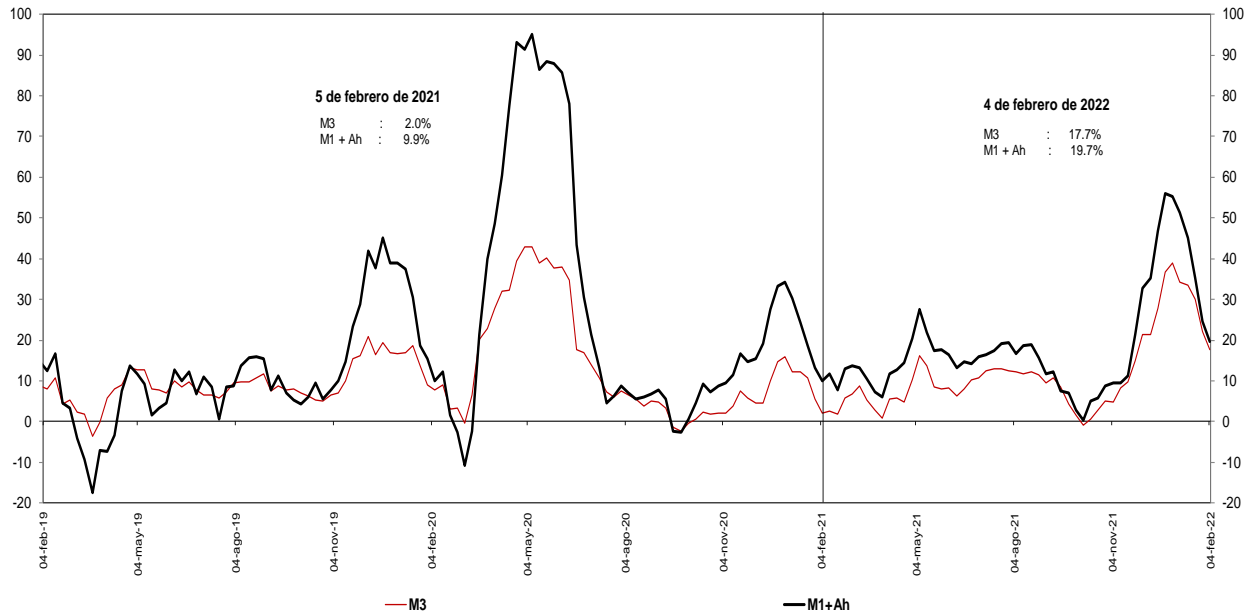

Incluye FDN a partir del corte del 2 de octubre de 2020, tras la emisión de bonos por parte de dicha entidad dirigida al público en general.
 * A partir de las estadísticas con corte a ago 28 /2020 se excluyeron los CDT y los bonos en poder del Banco de la República, y se reprocesó la serie desde mar 27/2020 hasta la fecha.

Fuentes: Banco de la República y Formato 281 de la Superintendencia Financiera de Colombia.

i. Base Monetaria y Multiplicador de M3
En poder del público
Promedio de orden 13

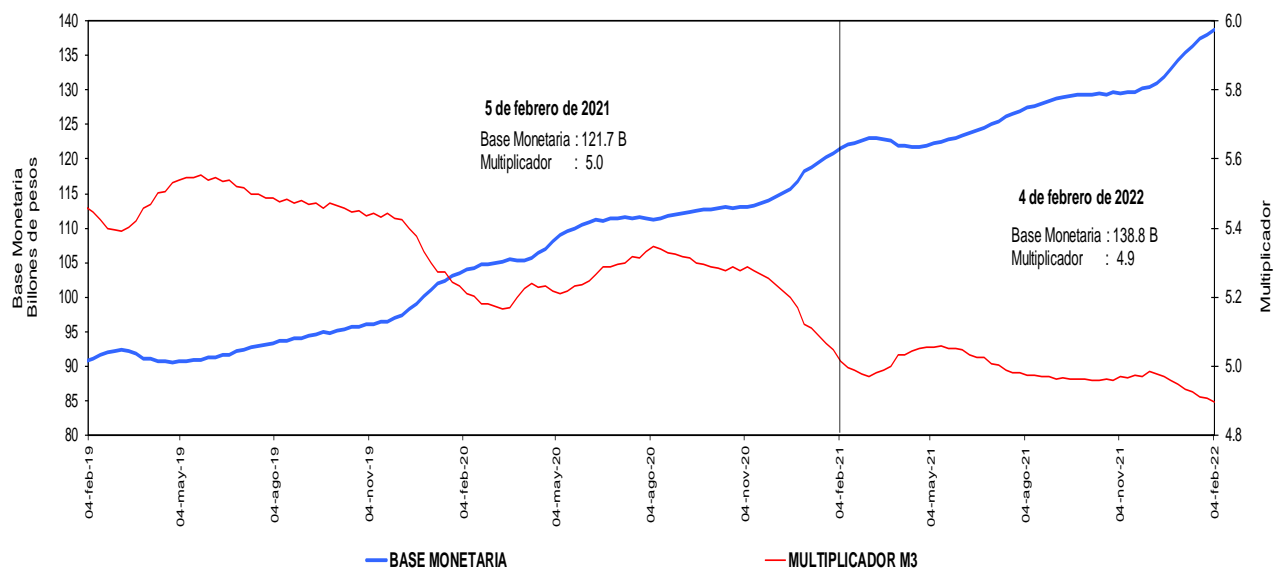

Incluye FDN a partir del corte del 2 de octubre de 2020, tras la emisión de bonos por parte de dicha entidad dirigida al público en general. No contiene los CDT emitidos por Findeter en el marco del Decreto 581 y la Resolución 1357 de 2020 del MHCP.

* A partir de las estadísticas con corte a ago 28 /2020 se excluyeron los CDT y los bonos en poder del Banco de la República, y se reprocesó la serie des de mar 27/2020 hasta la fecha.

Fuentes: Banco de la República y Formato 281 de la Superintendencia Financiera de Colombia.

j. Coeficientes de Efectivo y Reserva
En poder del público
Promedio de orden 13

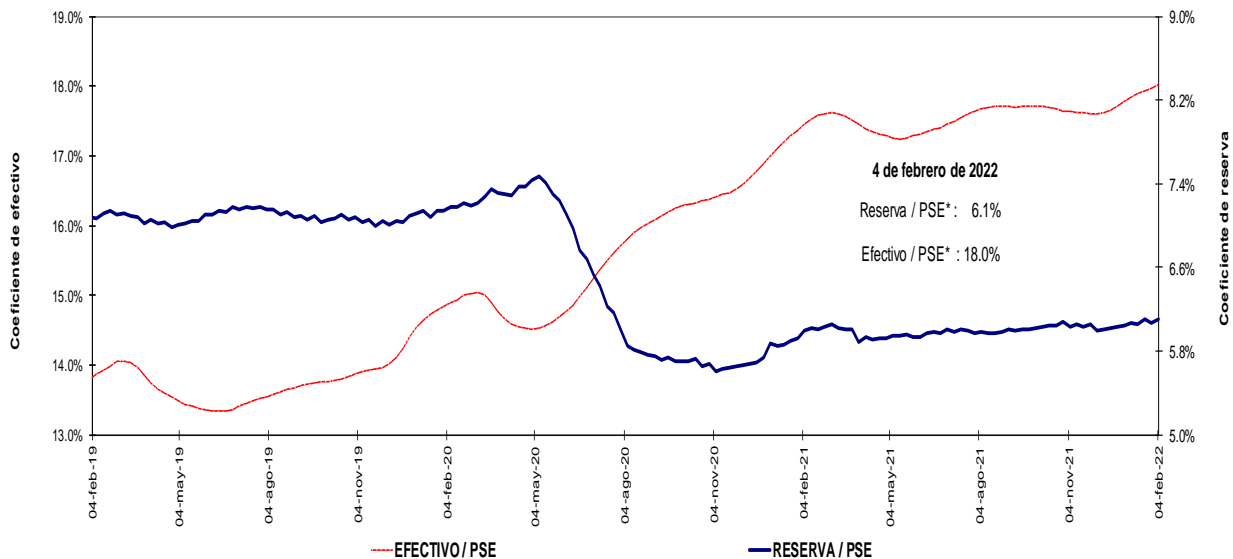

Incluye FDN a partir del corte del 2 de octubre de 2020, tras la emisión de bonos por parte de dicha entidad dirigida al público en general. No contiene los CDT emitidos por Findeter en el marco del Decreto 581 y la Resolución 1357 de 2020 del MHCP.

* A partir de las estadísticas con corte a ago 28 /2020 se excluyeron los CDT y los bonos en poder del Banco de la República, y se reprocesó la serie des de mar 27/2020 hasta la fecha.

Fuentes: Banco de la República y Formato 281 de la Superintendencia Financiera de Colombia.

4. Activos internos del sector financiero y mercado de crédito

Cartera

a. Cartera Bruta M/T del Sistema Financiero por Modalidad de Crédito *

4 de febrero de 2022

(Miles de millones de pesos y porcentajes)

Moneda		Saldo	Participación %	Variaciones									
				Semanal		Últimas 4 semanas		Últimas 13 semanas		Año corrido		Anual	
				Absoluta	%	Absoluta	%	Absoluta	%	Absoluta	%	Absoluta	%
Legal	Cartera ajustada	544,030	100.0	1,318	0.2	5,543	1.0	16,368	3.1	3,941	0.7	54,358	11.1
	Comercial 1/	261,479	48.1	732	0.3	2,135	0.8	4,716	1.8	1,042	0.4	19,580	8.1
	Consumo	181,878	33.4	445	0.2	2,659	1.5	8,780	5.1	2,255	1.3	23,218	14.6
	Hipotecaria ajustada 2/	86,016	15.8	125	0.1	564	0.7	2,483	3.0	537	0.6	10,263	13.5
	Microcrédito	14,658	2.7	17	0.1	185	1.3	390	2.7	105	0.7	1,296	9.7
	Memo Item												
	Hipotecaria	82,961	15.3	125	0.2	564	0.7	2,828	3.5	537	0.7	10,713	14.8
	Variaciones Anualizadas					Semanal	Últimas 4 semanas	Últimas 13 semanas	Año Corrido				
	Total cart. ajustada m/l					13.4	14.2	13.0	7.9				
						Comercial	15.7	11.2	7.6	4.2			
					Consumo	13.6	21.1	21.9	13.9				
					Hipotecaria	7.8	8.9	12.4	6.7				
					Microcredito	6.4	17.9	11.4	7.8				
Extranjera	Total cartera en M. E.	18,603		-215	-1.1	-1,125	-5.7	-575	-3.0	-736	-3.8	2,994	19.2
	Total cartera en M. E. Mill. US\$	4,694		-31	-0.6	-184	-3.8	-246	-5.0	-163	-3.4	289	6.6
	Variaciones Anualizadas m/e					Semanal	Últimas 4 semanas	Últimas 13 semanas	Año Corrido				
	Expresada en pesos					-45.0	-53.4	-11.5	-33.2				
Expresada en dólares					-28.7	-39.4	-18.5	-29.9					
Total	Cartera total ajustada	562,633	100.0	1,103	0.2	4,418	0.8	15,793	2.9	3,204	0.6	57,352	11.4
	Comercial	279,363	49.7	540	0.2	1,054	0.4	4,112	1.5	338	0.1	22,316	8.7
	Consumo	182,596	32.5	421	0.2	2,615	1.5	8,809	5.1	2,224	1.2	23,476	14.8
	Hipotecaria ajustada 2/	86,016	15.3	125	0.1	564	0.7	2,483	3.0	537	0.6	10,263	13.5
	Microcrédito	14,658	2.6	17	0.1	185	1.3	390	2.7	105	0.7	1,296	9.7
	Variaciones Anualizadas					Semanal	Últimas 4 semanas	Últimas 13 semanas	Año Corrido				
	Total cart. ajustada m/t					10.7	10.8	12.1	6.1				
						Comercial	10.6	5.0	6.1	1.3			
						Consumo	12.7	20.6	21.9	13.6			
						Hipotecaria	7.8	8.9	12.4	6.7			
					Microcredito	6.4	17.9	11.4	7.8				

b. Cartera Neta M/T del Sistema Financiero por Modalidad de Crédito*

4 de febrero de 2022

(Miles de millones de pesos y porcentajes)

Total cartera neta ml ajustada 3/	507,377			769	0.2	5,507	1.1	16,956	3.5	3,492	0.7	56,691	12.6
Total cartera en M. E.	18,535			-215	-1.1	-1,124	-5.7	-576	-3.0	-736	-3.8	2,970	19.1
Cartera Neta Ajustada Moneda Total	525,913			554	0.1	4,383	0.8	16,380	3.2	2,757	0.5	59,662	12.8

* No incluye la cartera de las entidades financieras especiales.

1/ Incluye ventas de cartera para manejo a través de derechos fiduciarios y ajustes por leasing operativo

2/ Incluye ajuste por titularización de cartera hipotecaria

3/ A partir de las estadísticas con corte dic 4/2020 no se desagrega la cartera neta por modalidad debido a la inclusión en el formato 281 de la cuenta de provisión general (creada a partir de la C.E 022/2020 de la Superintendencia Financiera de Colombia).

Fuentes: Formato 281 de la Superintendencia Financiera de Colombia, Titularizadora Colombia y cálculos Banco de la República.

c. Cartera bruta en moneda legal
Variaciones anuales (%) de datos semanales

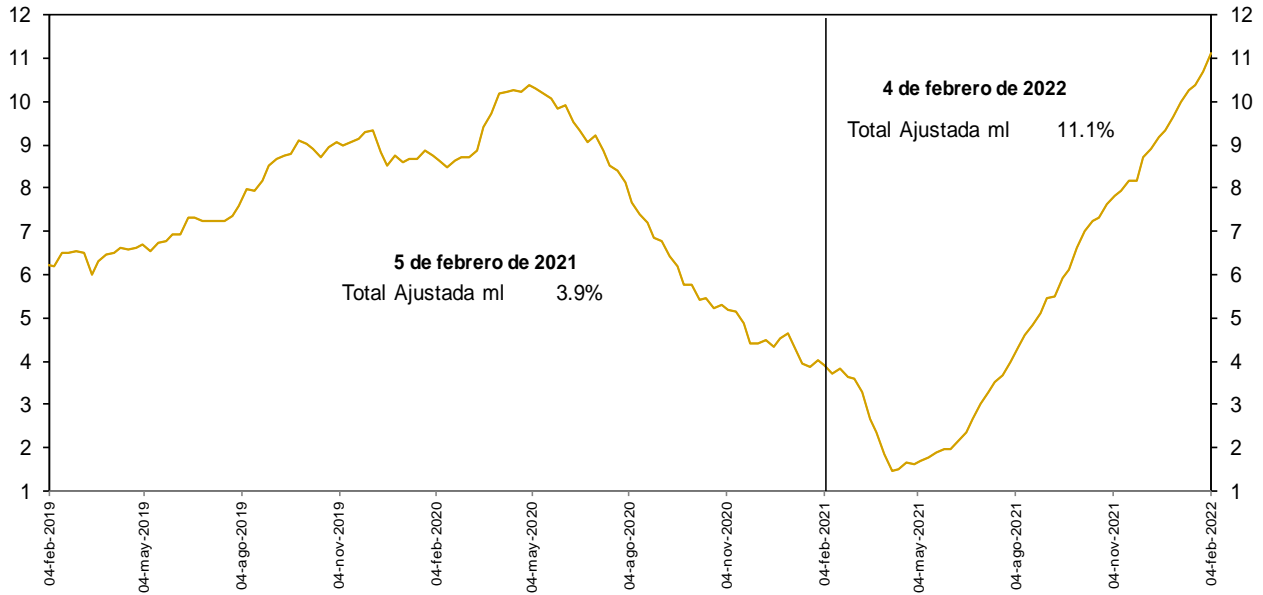

No incluye la cartera de las entidades financieras especiales.

Fuentes: Banco de la República y Formato 281 de la Superintendencia Financiera de Colombia.

d. Cartera bruta en moneda legal por modalidad de crédito
Variaciones anuales (%) de datos semanales

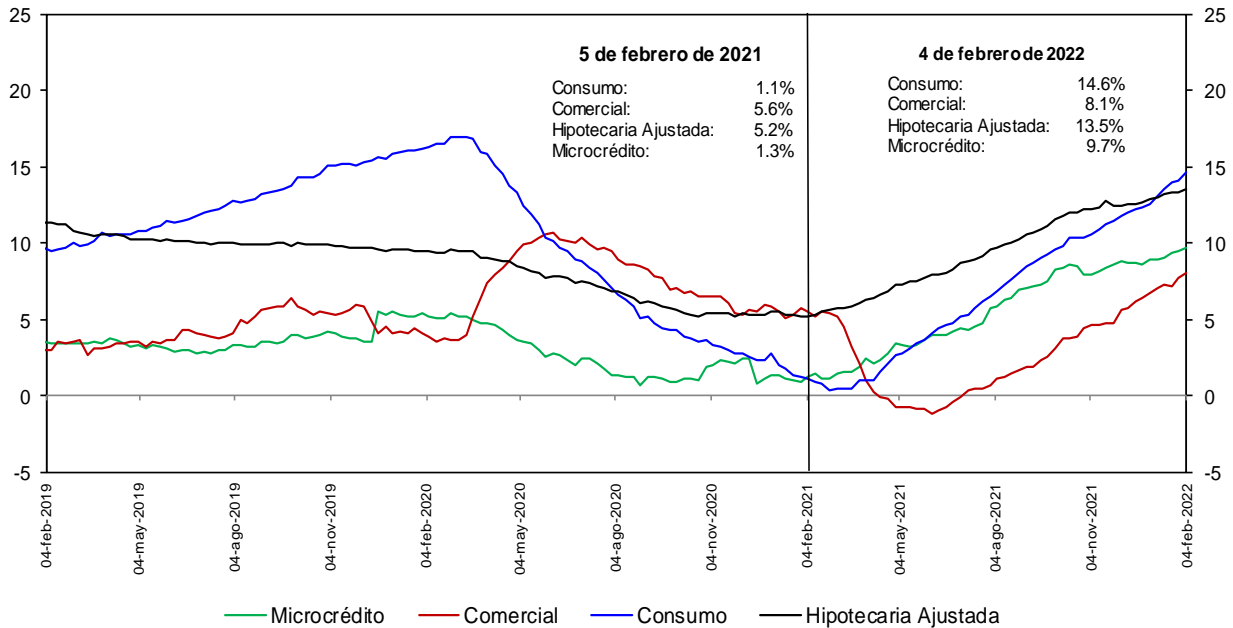

No incluye la cartera de las entidades financieras especiales.

Fuentes: Banco de la República y Formato 281 de la Superintendencia Financiera de Colombia.

e. Cartera bruta en moneda legal por modalidad de crédito
Variaciones anualizadas últimas 13 semanas (%)

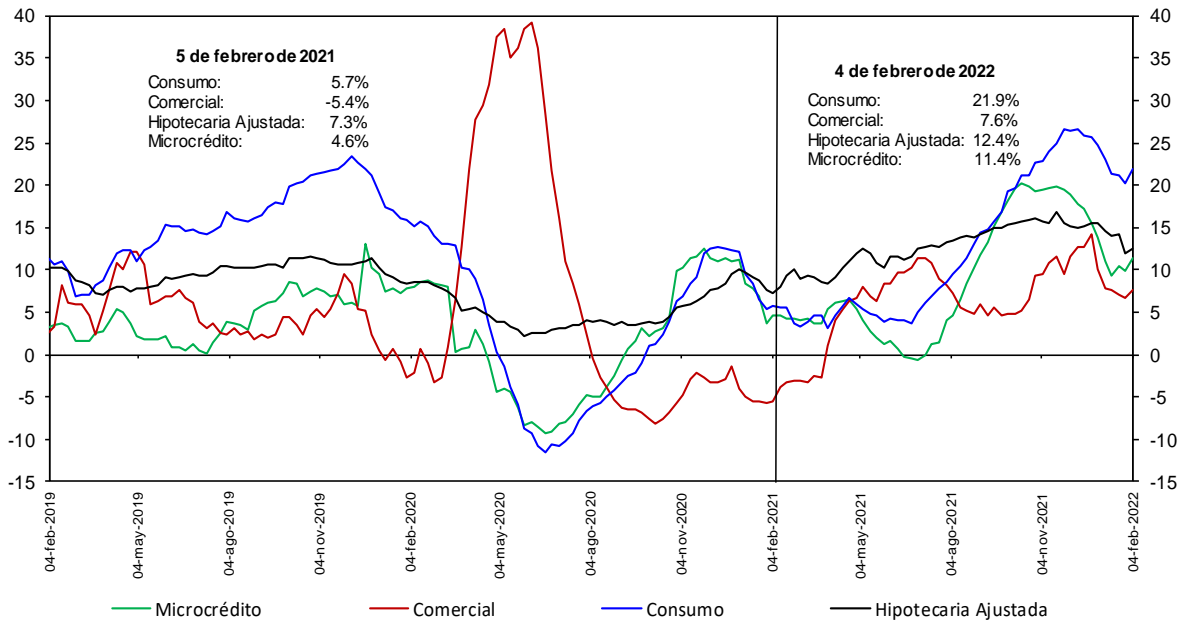

No incluye la cartera de las entidades financieras especiales.

Fuentes: Banco de la República y Formato 281 de la Superintendencia Financiera de Colombia.

h. Cartera moneda extranjera en dólares (%)

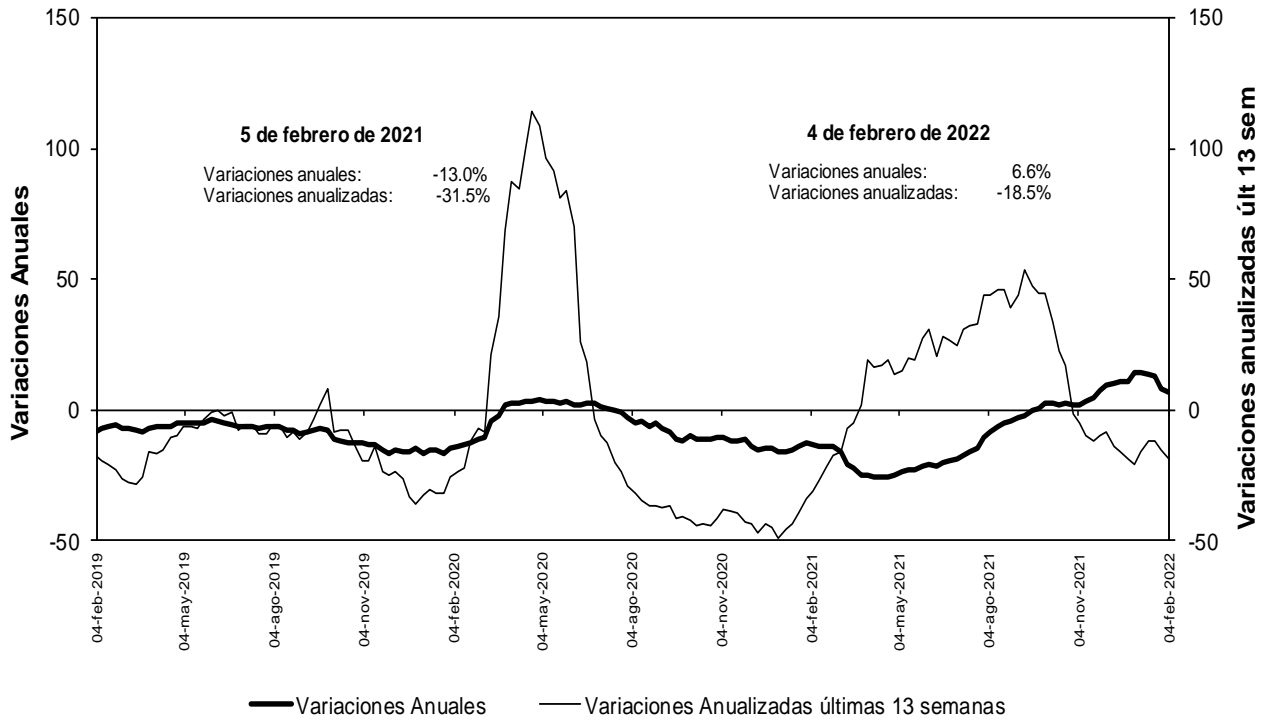

No incluye la cartera de las entidades financieras especiales.

Fuentes: Banco de la República y Formato 281 de la Superintendencia Financiera de Colombia.

n. Bonos emitidos por los establecimientos de crédito -variación anual (%) y saldo (bill.)-

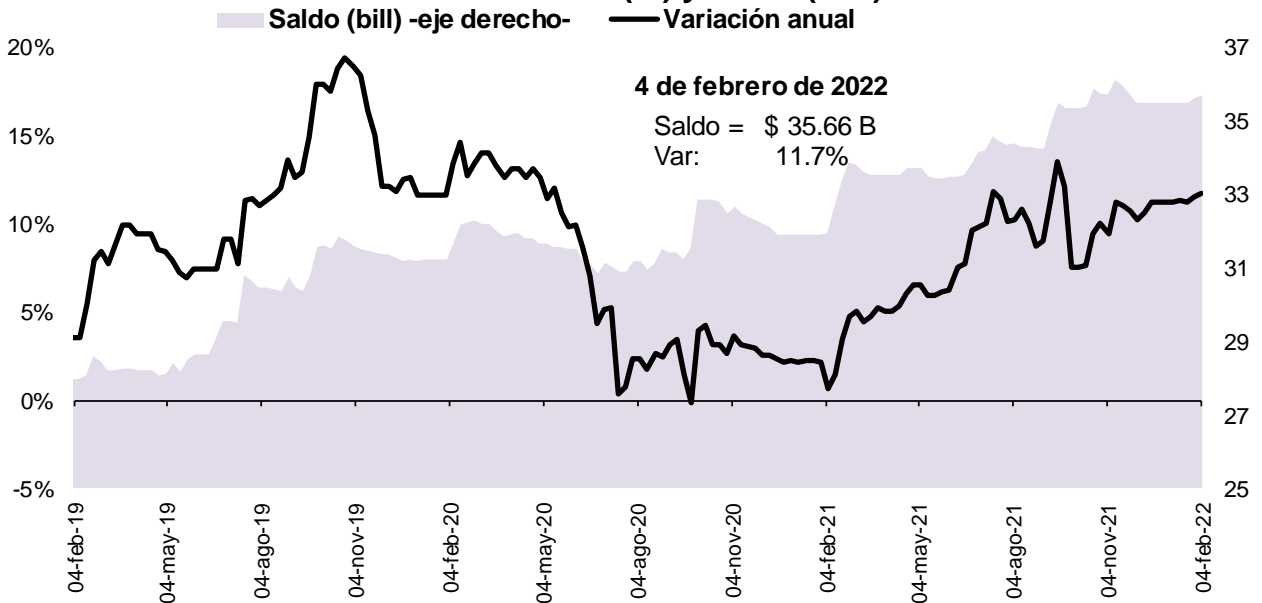

Fuente: Banco de la República, cálculos con información del formato 281 de la Superintendencia Financiera de Colombia

5. Margen de intermediación del sistema financiero

a. Información semanal, Promedio móvil de orden 4

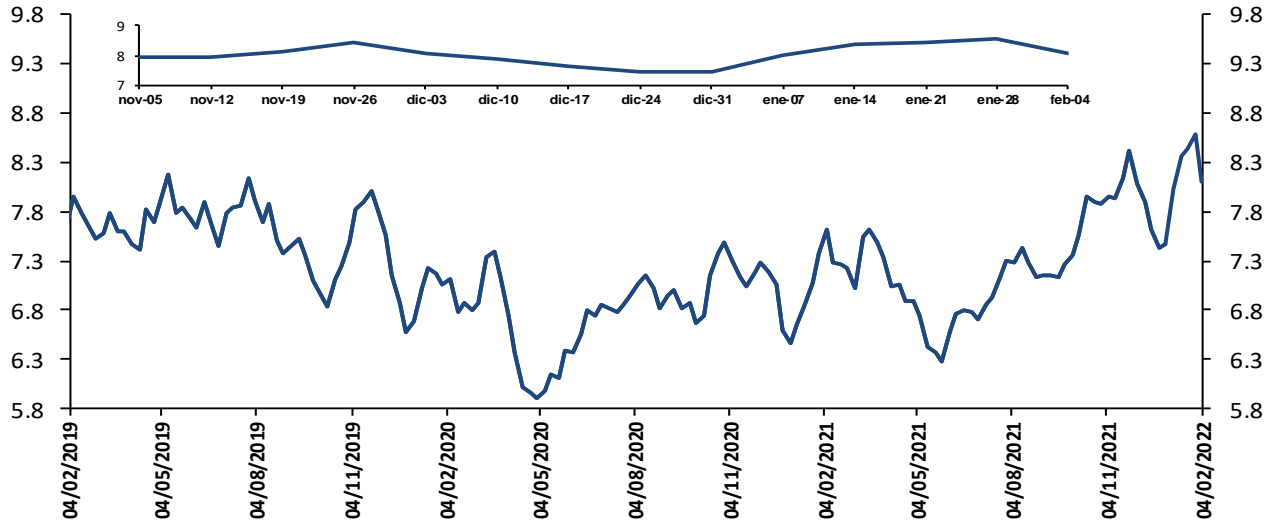

El margen de intermediación se calcula así: $MI = ((1+i_{activa})/(1+i_{pasiva}))-1$

Donde i_{activa} es la tasa de colocación total del sistema del BR e i_{pasiva} es la tasa ponderada de captación.

Fuentes: Banco de la República. Cálculos con información de la Superintendencia Financiera de Colombia.

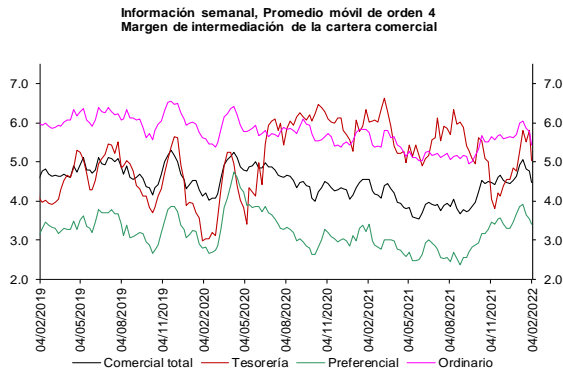

Fuentes: Banco de la República. Cálculos con información de la Superintendencia Financiera de Colombia.

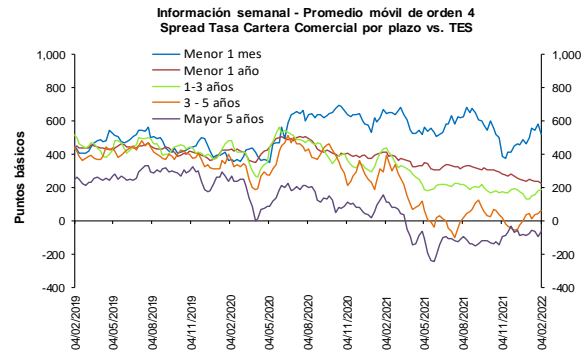

Fuentes: Banco de la República. Cálculos con información de la Superintendencia Financiera de Colombia.

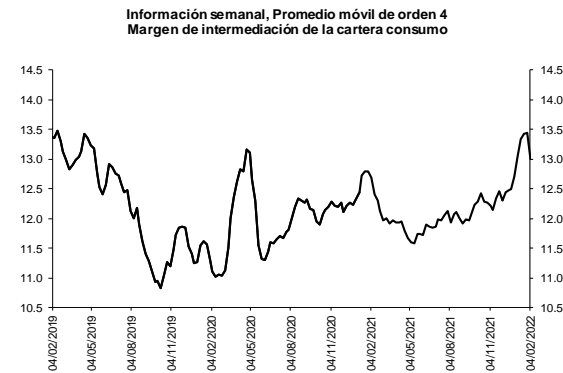

Fuentes: Banco de la República. Cálculos con información de la Superintendencia Financiera de Colombia.

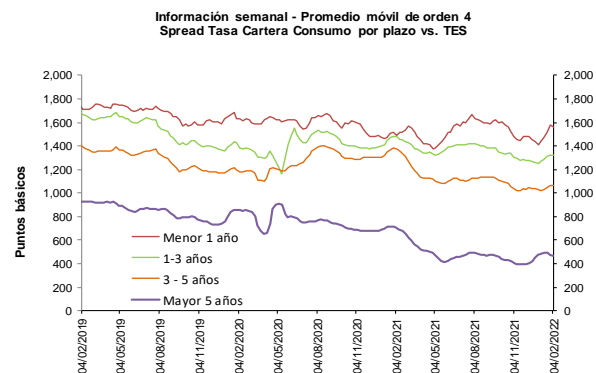

Fuentes: Banco de la República. Cálculos con información de la Superintendencia Financiera de Colombia.

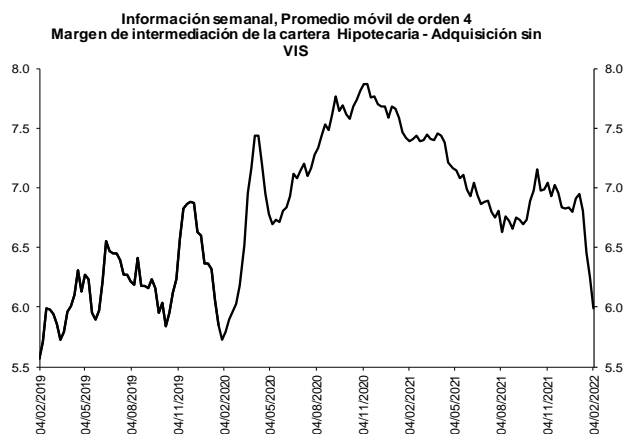

Fuentes: Banco de la República. Cálculos con información de la Superintendencia Financiera de Colombia.

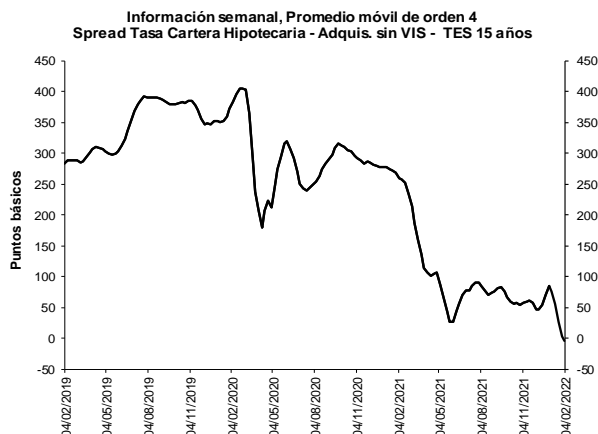

Fuentes: Banco de la República. Cálculos con información de la Superintendencia Financiera de Colombia.

b. Spreads Tasa Cartera Comercial y Consumo por plazo vs. TES (Información semanal - Promedio móvil de orden 4)

	Fecha		Variación (pb)				
	04-feb-22		1 semana	4 semanas	13 semanas	año	
Spread: tasa de interés cartera - tasa TES (puntos básicos)							
Comercial							
Menor a 1 mes	518.2		(65.50)	15.87	128.80	55.74	(125.30)
Menor 1 año	223.5		(14.92)	(25.01)	(58.42)	(16.24)	(192.88)
De 1 - 3 años	188.6		8.93	57.74	11.05	59.42	(247.41)
De 3 - 5 años	63.8		17.46	17.87	47.23	24.83	(328.54)
Mayor 5 años	(65.7)		27.89	11.14	29.91	25.70	(177.35)
Consumo							
Menor 1 año	1,557.6		(20.36)	124.91	80.68	149.59	63.96
De 1 - 3 años	1,321.2		(3.49)	57.02	13.29	67.15	(155.10)
De 3 - 5 años	1,066.2		0.41	42.72	30.02	36.96	(306.20)
Mayor 5 años	464.3		(15.51)	(24.21)	56.97	(9.80)	(243.45)
Vivienda							
Mayor 15 años	(4.0)		(6.55)	(79.37)	(61.12)	(88.33)	(263.15)
Memo ítem (Información semanal - Promedio móvil de orden 4)							
	Monto semanal		Variación (pb)				
	mm de pesos		1 semana	4 semanas	13 semanas	año	
Tasas Comercial (%)							
Menor a 1 mes	8.5	301	(46.12)	79.05	244.97	127.25	55.77
Menor 1 año	7.3	1,648	0.56	39.44	112.92	62.62	127.56
De 1 - 3 años	9.1	730	18.50	117.87	192.00	140.25	217.21
De 3 - 5 años	9.0	313	27.09	87.16	202.03	110.70	138.99
Mayor 5 años	8.5	791	38.98	92.81	140.39	116.97	155.18
Tasas Consumo (%)							
Menor 1 año	20.6	25	(4.88)	189.36	252.03	228.45	384.39
De 1 - 3 años	20.4	155	6.08	117.15	194.24	147.98	309.52
De 3 - 5 años	19.0	790	10.05	112.02	184.83	122.83	161.33
Mayor 5 años	13.8	1,020	(4.42)	57.46	167.45	81.48	89.08
Tasas Vivienda (%)							
Mayor 15 años	9.5	231	4.67	5.87	35.77	4.78	13.00
Tasas Tes (%)							
Menor a 1 mes	3.3	n.a	19.37	63.18	116.17	71.51	181.07
Menor a 1 año	5.1	n.a	15.47	64.45	171.35	78.86	320.43
De 1 a 3 años	7.2	n.a	9.57	60.13	180.95	80.83	464.62
De 3 a 5 años	8.3	n.a	9.63	69.30	154.81	85.87	467.53
Mayor a 5 años	9.2	n.a	11.10	81.67	110.48	91.28	332.53
Mayor a 15 años	9.5	n.a	11.23	85.24	96.89	93.11	276.15

Fuentes: Banco de la República. Cálculos con información de la Superintendencia Financiera de Colombia.

6. Inversiones

a. Inversiones Netas de los Establecimientos de Crédito 1/

(Miles de millones de pesos y porcentajes)

(Miles de millones de pesos)	Saldo a 04/02/2022	VARIACIONES									
		SEMANTAL		ÚLTIMAS 4 SEMANAS		ÚLTIMAS 13 SEMANAS		AÑO CORRIDO		ANUAL	
		ABS	%	ABS	%	ABS	%	ABS	%	ABS	%
A. Moneda Legal	140,295	546	0.4	2,322	1.7	4,234	3.1	1,515	1.1	9,964	7.6
B. Moneda Extranjera	47,047	-1,193	-2.5	413	0.9	3,490	8.0	186	0.4	5,726	13.9
C. TOTAL (A+B=C)	187,342	-647	-0.3	2,735	1.5	7,724	4.3	1,701	0.9	15,690	9.1
ITEM DE MEMORANDO											
Moneda Extranjera - En millones US\$ 2/	11,873	-240	-2.0	339	2.9	652	5.8	102	0.9	211	1.8
TASA REPRESENTATIVA DE MERCADO	3,963	-20	-0.5	-81	-2.0	81	2.1	-18	-0.5	419	11.8

b. Inversiones de los Establecimientos de Crédito en ML 1/

(Miles de millones de pesos)	Saldo a 04/02/2022	VARIACIONES									
		SEMANTAL		ÚLTIMAS 4 SEMANAS		ÚLTIMAS 13 SEMANAS		AÑO CORRIDO		ANUAL	
		ABS	%	ABS	%	ABS	%	ABS	%	ABS	ABS
INVERSIONES NETAS	140,295	546	0.4	2,322	1.7	4,234	3.1	1,515	1.1	9,964	7.6
A. Establecimientos de crédito	140,295	546	0.4	2,322	1.7	4,234	3.1	1,515	1.1	9,964	7.6
Inversiones Brutas	140,472	546	0.4	2,322	1.7	4,291	3.2	1,569	1.1	10,015	7.7
a) Títulos de deuda:	100,278	205	0.2	1,577	1.6	2,061	2.1	655	0.7	5,429	5.7
Título de Tesorería - TES	71,310	-8	0.0	971	1.4	1,172	1.7	192	0.3	2,531	3.7
Otros Títulos de deuda pública	15,325	-18	-0.1	281	1.9	382	2.6	221	1.5	978	6.8
Otros emisores Nacionales	13,621	230	1.7	325	2.4	507	3.9	268	2.0	1,921	16.4
Emisores Extranjeros	22	0	-0.1	0	0.2	0	-0.7	-25	-53.2	-1	-4.0
b) Instrumentos de patrimonio	6,283	124	2.0	352	5.9	381	6.5	369	6.2	-290	-4.4
c) Otras inversiones 2/	33,911	218	0.6	393	1.2	1,849	5.8	545	1.6	4,876	16.8
Deterioro	177	0	0.0	0	0.0	57	46.8	54	44.2	51	40.8

c. Inversiones de los Establecimientos de Crédito en ME 1/

(Miles de millones de pesos)	Saldo a 04/02/2022	VARIACIONES									
		SEMANTAL		ÚLTIMAS 4 SEMANAS		ÚLTIMAS 13 SEMANAS		AÑO CORRIDO		ANUAL	
		ABS	%	ABS	%	ABS	%	ABS	%	ABS	ABS
INVERSIONES NETAS	47,047	-1,193	-2.5	413	0.9	3,490	8.0	186	0.4	5,726	13.9
A. Establecimientos de crédito	47,047	-1,193	-2.5	413	0.9	3,490	8.0	186	0.4	5,726	13.9
Inversiones Brutas	47,131	-1,193	-2.5	496	1.1	3,573	8.2	269	0.6	5,809	14.1
a) Títulos de deuda:	3,947	-1,011	-20.4	290	7.9	1,562	65.5	-229	-5.5	1,111	39.2
Título de Tesorería - TES	0	0	--	0	--	0	--	0	--	0	--
Otros Títulos de deuda pública	1,445	-7	-0.5	482	50.1	196	15.7	483	50.2	306	26.9
Otros emisores Nacionales	496	20	4.1	22	4.6	235	90.0	8	1.7	236	91.0
Emisores Extranjeros	2,006	-1,023	-33.8	-215	-9.7	1,132	129.4	-721	-26.4	569	39.6
b) Instrumentos de patrimonio	53	-70	-56.7	-70	-56.9	-62	-54.0	-68	-56.1	-28	-34.6
c) Otras inversiones 2/	43,130	-113	-0.3	276	0.6	2,073	5.0	566	1.3	4,726	12.3
Deterioro	83	0	---	83	---	83	---	83	---	83	---

1/ Incluye FDN, a partir de octubre 2 de 2020

2/ Incluye inversiones en subsidiarias y filiales, en asociadas, en negocios y operaciones conjuntas y en derechos fiduciarios. Incluye ajustes por reclasificación entre monedas nacional y extranjera.

Fuentes: Formato 281 de la Superintendencia Financiera de Colombia y cálculos Banco de la República.

8. Activos externos netos y el mercado cambiario

a. Reservas Internacionales

RESERVAS INTERNACIONALES ^{1/} (Millones de dólares)

Concepto	2021		2022	
	Acum Año dic 31	Acum Año ene 31	Acum Año** feb 11	Acum mes** feb 11
SALDO				
I. Reservas Internacionales Brutas *	58,588	58,273	58,197	
II. Pasivos de Corto Plazo	9	9	8	
III. Reservas Internacionales Netas (I-II) *	58,579	58,264	58,189	
VARIACIÓN				
I. Reservas Internacionales Brutas	-452	-315	-391	-76
Pasivos de Corto Plazo	0	0	-1	-1
II. Reservas Internacionales Netas	-452	-315	-391	-75
Causaciones, Valuaciones y Provisiones (deterioro)	-1,065	-317	-389	-72
Pasivos con Residentes	0	0	-0	-0
Opciones call por ejercer	0	0	0	0
MEMO - ITEM				
Saldo Reservas internacionales brutas sin FLAR *	58,019	57,704	57,628	
Saldo Causaciones, Valuaciones y Provisiones (deterioro)	-124	-441	-512	
Saldo Pasivos con Residentes	0	0	0	
Saldo Opciones call por ejercer	0	0	0	

* Para efectos de reporte al FMI se excluyen los aportes al Fondo Latinoamericano de Reservas FLAR del saldo de reservas internacionales, sin embargo, en la información contable del Banco de la República los aportes al FLAR continúan formando parte de los activos de reservas.

1/ A partir del 4 de junio de 2019 los recursos en dólares del Gobierno en el Banco de la República se registran en cuentas diferentes a las de las reservas internacionales, y a partir del 17 de diciembre de 2019, la totalidad de los recursos en moneda extranjera del Gobierno en el Banco de la República se contabilizan por fuera del balance del Banco, por tanto no hacen parte de las reservas internacionales.

El 23 de agosto de 2021 entró en vigencia la asignación general de DEG que realizó el FMI a sus países miembros. En el caso de Colombia esto generó un incremento en las reservas internacionales en DEG 1.959,6 m (equivalentes a USD 2.779,6 m utilizando la tasa de cambio DEG/USD de ese día). Posteriormente, el 30 de agosto de 2021 el Gobierno Nacional le compró el monto equivalente a la asignación de DEG para Colombia por un valor de USD 2.787,7 m al Banco de la República (utilizando la tasa de cambio DEG/USD del 30 de agosto). Con esto, las reservas internacionales retornaron a un nivel similar al que tenían antes del 23 de agosto (véase <https://www.banrep.gov.co/es/asignacion-deg-colombia-parte-del-fmi-y-venta-reservas-internacionales-gobierno-nacional>).

** Cifras provisionales.

Fuente: Banco de la República

10. Mercados Financieros

a. Evolución durante la semana

Durante la semana, la percepción del riesgo medida a través del VIX aumentó 17,83% pasando de 23,22 a 27,36. Los precios del petróleo tuvieron un comportamiento positivo: la referencia WTI aumentó 0,8%, al pasar de USD 92,31 a USD 93,10, mientras que el Brent aumentó 1,25% pasando de USD 93,27 a USD 94,44.

Internacional

- Los mercados internacionales continúan mostrando altos niveles de volatilidad debido a las tensiones geopolítica entre Rusia y Ucrania. Sin embargo, la situación está desescalando en la medida que Rusia ha decidido retirar parte de sus tropas que mantiene estacionadas en la frontera con Ucrania.

Estados Unidos

- El déficit comercial en diciembre se ubicó en USD 80,7 mm (ant: 79,3 mm; esp: 83 mm).

- Las peticiones iniciales semanales de subsidio de desempleo se ubicaron en 223 mil (ant: 239 mil; esp: 230 mil).
- La inflación en enero se ubicó en 0,6% m/m (ant: 0,6%; esp: 0,5%) y en 7,5% a/a (ant: 7%; esp: 7,3%). La inflación núcleo se ubicó en 6% a/a (ant: 5,5%; esp: 5,9%).
- El índice de sentimiento del consumidor de la U. de Michigan en febrero se ubicó en 61,7 (ant: 67,2; esp: 67).

Asia

- En China, el Departamento de Comercio de EE.UU. agregó 33 entidades chinas a su llamada “lista no verificada”, lo cual requiere que los exportadores estadounidenses realicen más procedimientos antes de enviar mercancías a estas entidades. El Ministerio de Comercio de China criticó la decisión de EE.UU. y lo instó a volver al camino de la cooperación y contribuir más a la recuperación económica mundial.
- En China, el PMI compuesto estimado por Caixin en enero se ubicó en 50,1 (ant: 53). El PMI de servicios se ubicó en 51,4 (ant: 53,1; esp: 50,5).
- En Japón, la balanza comercial en enero presentó un déficit de JPY 318,7 mm (ant: JPY 431,3 mm; esp: JPY 200,7 mm).
- El Banco de Japón anunció que comprará una cantidad ilimitada de bonos soberanos a diez años a una tasa de 0,25% el 14 de febrero, con el fin de mantener la tasa de estos activos dentro del rango meta de -0,25% a 0,25%.
- En Japón, el índice de precios al productor en enero se ubicó en 0,6% m/m (ant: 0%; esp: 0,4%), y en 8,6% a/a (ant: 8,7%; esp: 8,2%).

Europa

- En Reino Unido, el crecimiento del PIB en el cuarto trimestre del 2021 se ubicó en 1% t/t (ant: 1,0%; esp: 1,1%) y en 6,5% a/a (ant: 7,0%; esp: 6,4%).
- En Reino Unido, la producción industrial en diciembre creció 0,3% m/m (ant: 0,7%; esp: 0,1%) y 0,4% a/a (ant: -0,2%; esp: 0,6%).
- En Reino Unido, la producción manufacturera en diciembre creció 0,2% m/m (ant: 0,7%; esp: 0,2%) y 1,3% a/a (ant: -0,1%; esp: 1,7%).
- En Suecia, el Riksbank mantuvo su tasa de política monetaria en 0%.

América

- En Colombia, el índice de precios al productor en enero se ubicó en 4,12% m/m (ant: 0,81%).
- En Colombia, el índice de confianza del consumidor de Fedesarrollo en enero se ubicó en -13,5 % (ant: -7%; esp: -6,5%).
- En Brasil, la inflación en enero se ubicó en 0,54% m/m (ant: 0,73%; esp: 0,55%) y en 10,38% a/a (ant: 10,06%; esp: 10,39%).
- En Brasil, las ventas al por menor en diciembre disminuyeron 0,1% m/m (ant: 0,4%; esp: -0,6%) y 2,9% a/a (ant: -4,2%; esp: -3,2%).

- En Brasil, el indicador de actividad económica creció en diciembre 0,33% m/m (ant: 0,51%; esp: 0,50%) y 1,3% a/a (ant: 0,94%; esp: 1%).
- En Chile, la inflación en enero se ubicó en 1,2% m/m (ant: 0,8%; esp: 0,5%) y en 7,7% a/a (ant: 7,2%; esp: 7%).
- En Chile, el superávit comercial en enero aumentó 53,65% m/m al pasar de USD 520 m a USD 799 m, lo anterior explicado por el buen desempeño de las exportaciones de cobre.
- En Perú, el primer ministro, Héctor Valer, confirmó su renuncia cuatro días después de ser nombrado para el cargo, en medio de acusaciones en su contra de violencia doméstica. El presidente Pedro Castillo reorganizó el gabinete nuevamente, en medio de una condena generalizada a su nombramiento de Valer como primer ministro. Con esta reorganización se conformó el cuarto gabinete de gobierno durante seis meses de mandato del presidente.
- El Banco Central de Reserva del Perú aumentó su tasa de política monetaria en 50 pb a 3,5%.
- En México, la inflación en enero se ubicó 0,59% m/m (ant: 0,36%; esp: 0,54%) y en 7,07% a/a (ant: 7,36%; esp: 7,01%).
- En México, la producción industrial en diciembre aumentó 1,2% m/m (ant: -0,1%; esp: 1%) y en 3% a/a (ant: 1,6%; esp: 2,1%).
- El Banco de México aumentó su tasa de política monetaria en 50 pb a 6%.

b. Tasas de interés de Bancos Centrales

	Tasa de interés vigente (%)			
	Actual (a) 11 de febrero	Semana anterior 04 de febrero	4 sem atrás 11 de enero	Un año atrás
Estados Unidos	0 - 0,25	0 - 0,25	0 - 0,25	0 - 0,25
Zona Euro	0.00	0.00	0.00	0.00
Japón	-0.10	-0.10	-0.10	-0.10
Reino Unido	0.50	0.50	0.25	0.10
Canadá	0.25	0.25	0.25	0.25
Brasil	10.75	10.75	9.25	2.00
México ↑	6	5.5	5.50	4.25
Colombia	4.00	4.00	3.00	1.75
Chile	5.50	5.50	4.00	0.50
Argentina	40.00	40.00	40.00	38.00
Perú ↑	3.5	3	3.00	0.25
Australia	0.10	0.10	0.10	0.10
Nueva Zelanda	0.75	0.75	0.75	0.25
Malasia	1.75	1.75	1.75	1.75
Sudáfrica	4.00	4.00	3.75	3.50
Turquía	14.00	14.00	14.00	17.00
India =	4	4	4.00	4.00
Rusia ↑	9.5	8.5	8.50	4.25
China	4.35	4.35	4.35	4.35
Suiza	-1,25 - -0,25	-1,25 - -0,25	-1,25 - -0,25	-1,25 - -0,25
Indonesia =	3.5	3.5	3.50	3.75
Noruega	0.50	0.50	0.50	0.00

Fuente: Bloomberg

c. Inflación observada y expectativas de inflación

	Tasa actual y meta de inflación (%)			Encuesta de expectativas de inflación anual a diciembre del 2022			
	11 de febrero			BLOOMBERG		BANCOS CENTRALES*	
	Inflación (b)	Tasa de interés real ((1+a)/(1+b))-1	Meta de Inflación 2022	Fecha de la encuesta	Resultado (%)	Fecha realización de la encuesta	Resultado (%)
Estados Unidos (ene) ↑	7.50	-6.74	2.00	11/02/2022	5.00	-	-
Zona Euro (ene)	5.10	-4.85	<2	11/02/2022	3.20	feb-22	3.00
Japón (dic)	0.80	-0.89	2.00	11/02/2022	0.80	-	-
Reino Unido (dic)	5.40	-4.65	2.00	11/02/2022	4.80	nov-21	3.20
Canadá (dic)	4.80	-4.34	1,00 - 3,00	11/02/2022	3.50	-	-
Brasil (ene) ↑	10.38	0.34	2,25 - 5,25	11/02/2022	7.40	feb-22	5.50
México (ene) ↓	7.07	-1.00	3.00	11/02/2022	5.10	feb-22	4.42
Colombia (ene)	6.94	-2.75	2,00 - 4,00	11/02/2022	4.75	ene-22	4.48
Chile (ene) ↑	7.70	-2.04	2,00 - 4,00	11/02/2022	6.10	feb-22	5.30
Argentina (dic)	50.90	-7.22	12,00- 17,00	11/02/2022	52.00	ene-21	55.00
Perú (ene)	5.68	-2.06	1,00 - 3,00	11/02/2022	4.15	ene-21	3.85
Australia (dic)	3.50	-3.29	2,00 - 3,00	11/02/2022	2.70	dic-21	4.80
Nueva Zelanda (dic)	5.90	-4.86	1,00 - 3,00	11/02/2022	3.40	feb-22	4.40
Malasia (dic)	3.20	-1.41	-	11/02/2022	2.00	-	-
Sudáfrica (dic)	5.90	-1.79	3,00 - 6,00	11/02/2022	4.90	ene-22	4.50
Turquía (ene)	48.69	-23.33	3,00 - 7,00	11/02/2022	32.40	feb-22	35.00
India (dic)	5.59	-1.51	2,00 - 6,00	11/02/2022	-	-	-
Rusia (ene) ↑	8.73	0.71	4.00	11/02/2022	6.45	-	-
China (dic)	1.50	2.81	3.00	11/02/2022	2.22	-	-
Irlanda (dic)	5.50	-5.21	<2	11/02/2022	3.20	-	-
Portugal (ene) ↑	3.34	-3.23	<2	11/02/2022	-	-	-
Grecia (dic)	5.12	-4.87	<2	11/02/2022	-	-	-
Suiza (ene) ↑	1.60	-1.82	<2	11/02/2022	-	-	-
Indonesia (ene)	2.18	1.29	2,50 - 4,50	11/02/2022	3.00	-	-
Noruega (ene) ↓	3.20	-2.62	2.00	11/02/2022	2.50	-	-

* Varias autoridades monetarias no hacen encuestas sobre expectativas de inflación.

Fuente: Bloomberg

d. Tasas de los mercados monetarios internacionales

	Plazo	Tasa actual (%) (a)	Semana anterior (%) (b)	4 sem atrás (%)	31 de diciembre de 2021 (%)	Un año atrás (%)	Variación p.b. última semana (a-b)
		11 de febrero	04 de febrero				
FEDERAL FUND	1 Día	0.08	0.08	0.08	0.07	0.08	0.0
LIBOR	1Día	0.08	0.08	0.07	0.06	0.08	0.1
LIBOR	1 Mes	0.19	0.12	0.11	0.10	0.11	7.6
LIBOR	3 Meses	0.51	0.34	0.24	0.21	0.20	16.7
ESTR	1 Día	-0.57	-0.58	-0.58	-0.59	-0.57	0.6
EURIBOR	1 Semana	-0.58	-0.57	-0.58	-0.57	-0.57	-0.8
EURIBOR	1 Mes	-0.56	-0.55	-0.56	-0.58	-0.55	-0.6
EURIBOR	3 Meses	-0.52	-0.55	-0.56	-0.57	-0.54	2.5

Fuente: Bloomberg

Federal fund rate: Tasa interbancaria overnight a la cual los bancos miembros de sistema de la Reserva Federal de los Estados Unidos se prestan el exceso de reservas sin exigir garantía como contrapartida.

Libor: Tasa de interés interbancaria que se aplica en el mercado de capitales de Londres. Esta tasa se construye a partir de las cotizaciones (punta de oferta) que presentan los bancos con mejor calidad crediticia a las 11:00 a.m. hora en Londres, para los diferentes plazos. En el documento se presenta la tasa de referencia para transacciones en dólares. ESTR: es un tipo de interés de referencia que refleja los costos de endeudamiento a un día de los bancos de la eurozona. El Banco Central Europeo (BCE) lo calcula y publica el tipo de cambio. Euribor: tipo de referencia que se construye a partir del tipo de interés medio al que los bancos de la eurozona ofrecen préstamos a corto plazo no garantizados en el mercado interbancario. Los vencimientos de los préstamos utilizados para calcular el Euribor oscilan a menudo entre una semana y un año.

e. Bonos del tesoro americano

BONOS DEL TESORO AMERICANO 1/	Tasa actual (%) (a)	Semana anterior (%) (b)	4 sem atrás (%)	31 de diciembre de 2021 (%)	Un año atrás (%)	Variación p.b. última semana (a-b)
	11 de febrero	04 de febrero				
0.25	0.34	0.22	0.11	0.03	0.04	11.67
0.50	0.69	0.55	0.27	0.19	0.05	14.20
2.00	1.51	1.31	0.89	0.73	0.11	19.2
5.00	1.86	1.77	1.50	1.26	0.46	8.6
10.00	1.94	1.91	1.74	1.51	1.17	3.0
30.00	2.24	2.21	2.06	1.90	1.95	2.9

1/ Bonos genéricos de Bloomberg

Fuente: Bloomberg

f. Spread de deuda soberana*

EMBI (Emerging Market Bond Index) 1/	Spread actual (pb) (a)	Semana anterior (pb) (b)	4 sem atrás (pb)	31 de diciembre de 2021 (pb)	Un año atrás (pb)	Variación última semana (a-b)	Variación porcentual última semana (a/b)-1
	11 de febrero	04 de febrero	11 de enero				
Plus soberanos	421	408.88	401.84	386.06	340.19	12	3.0%
Colombia	365	364.00	352.00	352.00	208.00	1	0.3%
Argentina	1814	1780.00	1820.00	1688.00	1463.00	34	1.9%
Brasil	319	307.00	315.00	306.00	255.00	12	3.9%
México	374	353.00	353.00	347.00	351.00	21	5.9%
Perú	204	187.00	181.00	170.00	134.00	17	9.1%
Venezuela	55211	52287.00	54480.00	55310.00	24825.00	2924	5.6%
Turquía	532	555.00	592.00	579.00	426.00	-23	-4.1%
Sudáfrica	376	365.00	352.00	353.00	362.00	11	3.0%

1/ Bonos genéricos de Bloomberg

Fuente: Bloomberg

EMBI plus: Emerging Markets Bond Index – Embi + - es un índice creado por JP Morgan que mide los retornos totales de los instrumentos de deuda externa de los países emergentes, incluyendo bonos Bradys en dólares y en otras monedas, préstamos, Eurobonos e instrumentos de deuda local denominados en dólares. Este indicador está concentrado en instrumentos de las tres principales economías de Latinoamérica (Brasil, México y Argentina) con una ponderación de 68%, dejando el resto para los otros países Latinoamericanos. Para el desarrollo de este informe, se considera el spread de dicho portafolio EMBI, sobre la curva cero cupón de los treasuries. EMBI plus país: Emerging Markets Bond Index (Embi +) calculado bajo los mismos criterios del EMBI PLUS considerando únicamente los títulos del respectivo país. Para el desarrollo de este informe, se considera el spread de dicho portafolio EMBI, sobre la curva cero cupón de los treasuries.

g. TED (Libor 3 Meses –T-bills 3 Meses)*

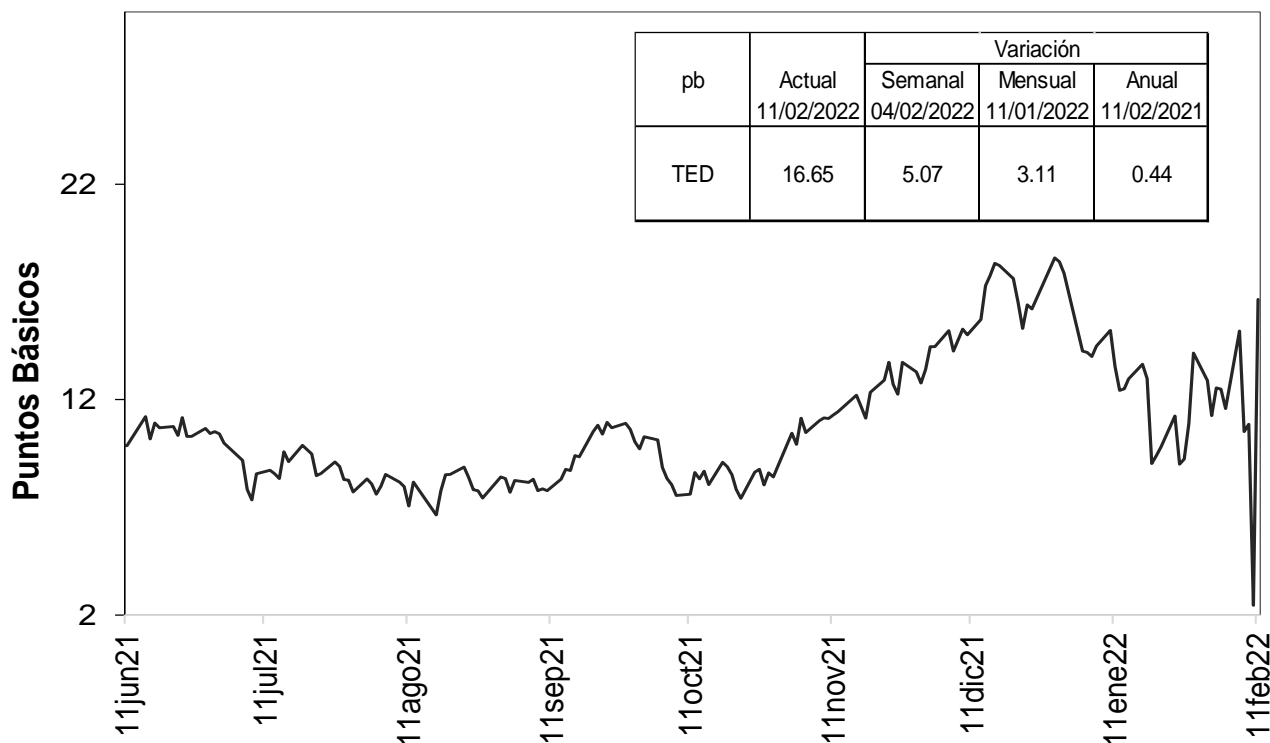

Fuente: Bloomberg, DOAM.

h. Embi plus, embi Colombia, CDS, coeficientes de aversión al riesgo y yankees

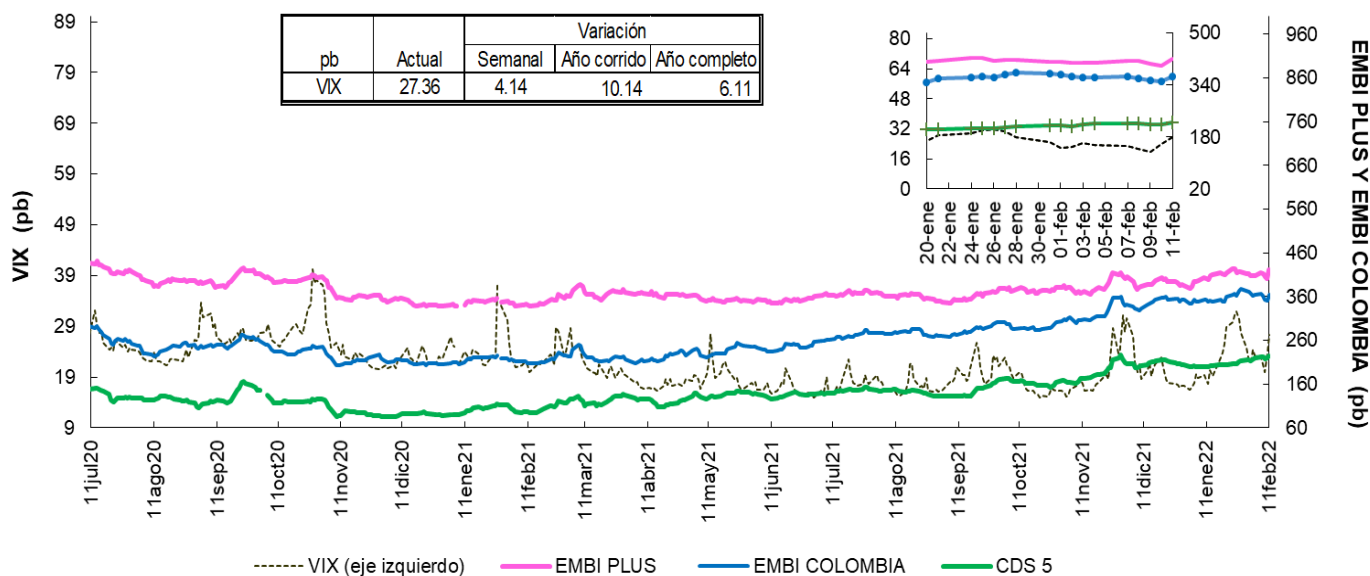

Fuente: Bloomberg, DOAM.

VIX: Índice de volatilidad del “Chicago Board Options Exchange SPX”, que refleja la volatilidad implícita en las opciones sobre las acciones que componen el S&P 500. Se utiliza como un indicador que mide la aversión al riesgo de los inversionistas, la variación se presenta en términos absolutos.

* Para el 24 de diciembre, no hay datos de VIX; Embi+ y Embi Colombia.

EMBI-CDS 1-CDS 10-CDS 5

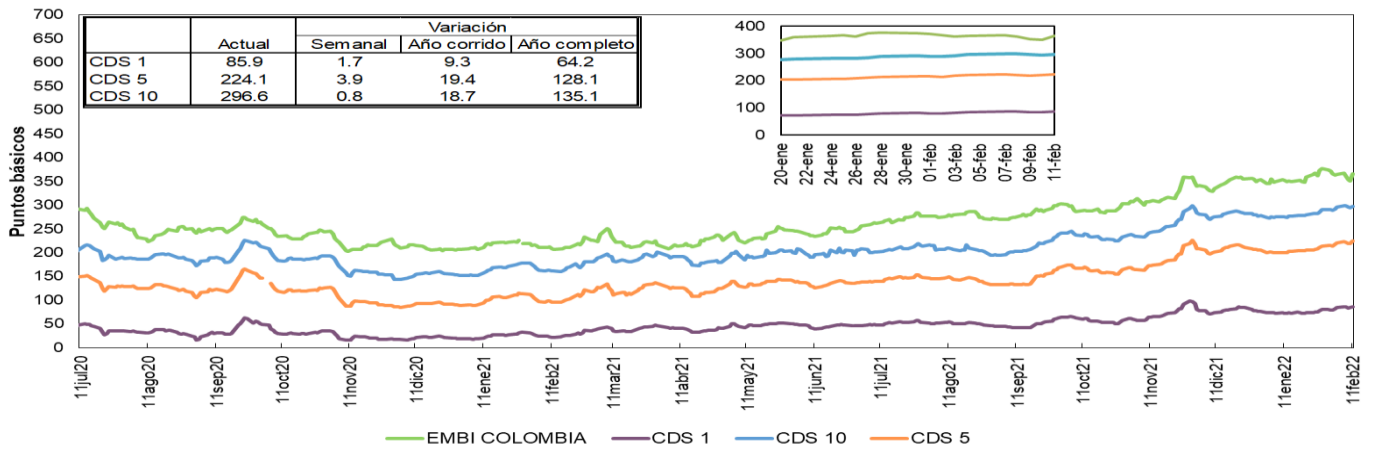

Fuente: Bloomberg, DOAM.

Credit Default Swap América Latina-5 años

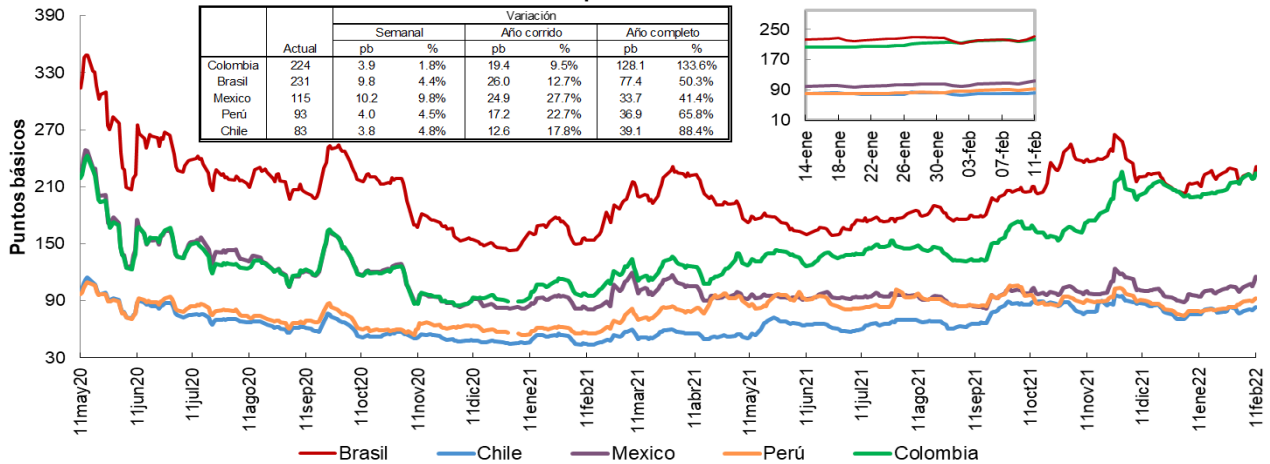

Fuente: Bloomberg, DOAM.

Credit Default Swap otros países - 5 años

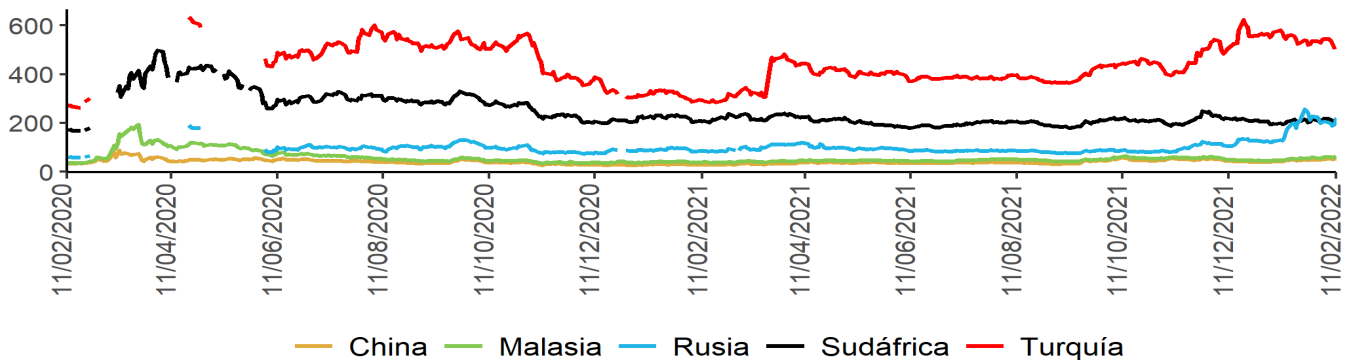

Fuente: Bloomberg, DOAM.

Un Credit Default Swap (CDS) es un instrumento financiero por medio del cual se negocia el riesgo crediticio de un bono. El tenedor paga una prima (puntos básicos sobre el valor nominal del bono) a la entidad que ofrece el CDS a cambio de que esta responda por un valor nominal en caso que el emisor haga default. La valoración de un CDS se hace en puntos básicos sobre el valor nominal del bono y tiene una relación directa con el nivel de aversión al riesgo de los inversionistas. Es decir, entre más alta sea la probabilidad de default, mayor será el valor del CDS y viceversa.*Los datos de CDS para Turquía y Rusia están disponibles hasta el 13 de marzo del 2020. Por disponibilidad de los datos la serie se retoma desde el 20/04/2020. Para Sudáfrica los datos están disponibles hasta el 25 de Febrero del 2020 y la serie se retoma desde el 10 de Marzo del 2020.

i. Índices Accionarios

País	Índices accionarios	Nivel actual 11 de febrero	Variación			
			Semanal 04 de febrero	4 sem atrás 11 de enero	31 de diciembre de 2021	Un año atrás
EE UU	DOW JONES	34'738	-1.00%	-4.2%	-4.4%	10.5%
EE UU	S&P500	4'419	-1.82%	-6.2%	-7.3%	12.8%
EE UU	NASDAQ	13'791	-2.18%	-9.0%	-11.8%	-1.7%
Zona Euro	Euro Stoxx 50	4'155	1.68%	-3.0%	-3.3%	13.2%
Alemania	DAX	15'425	2.16%	-3.2%	-2.9%	9.9%
Argentina	MERVAL	88'185	0.29%	4.1%	5.6%	70.7%
México	MEXBOL	53'229	3.85%	0.3%	-0.1%	20.8%
Brasil (Sao Paulo)	IBOV	113'572	1.18%	9.4%	8.3%	-4.8%
Chile	IPSA	4'642	4.19%	8.0%	7.7%	2.5%
Venezuela	IBVC	5'495	2.18%	-6.4%	-7.2%	-99.7%
Perú	IGBVL	23'724	6.48%	4.1%	12.4%	7.1%
Colombia	MSCI COLCAP*	1'493	-1.94%	4.9%	5.8%	9.1%
Japón	NKY	27'696	0.93%	-1.9%	-3.8%	-6.3%
China	SHANGAI SE	3'463	3.02%	-2.9%	-4.9%	-5.3%

* A partir del 28 de mayo se toma la información de MSCI COLCAP, antes de esto corresponde al índice COLCAP.

Fuente: Bloomberg.

j. Comportamiento de tasas de cambio

i) Depreciación de las principales monedas frente al Dólar Americano

TASAS DE CAMBIO Frente al dólar	Tasa Indirecta 11 de febrero	Tasa Directa 11 de febrero	Depreciación de las diferentes monedas frente al Dólar					
			Semanal 04 de febrero	4 semanas atrás	31 de diciembre de 2021	Un año atrás	Dos años atrás	Tres años atrás
Euro	1.1351	0.88	0.87%	0.1%	0.2%	6.9%	-3.8%	-0.7%
Libra	1.3564	0.74	-0.24%	0.5%	-0.2%	1.9%	-4.5%	-5.2%
AUD	0.7138	1.40	-0.92%	1.0%	1.8%	8.6%	-5.9%	-1.1%
NZD	0.6644	1.51	-0.56%	2.1%	2.7%	8.8%	-3.6%	1.3%
CAD	0.7851	1.27	-0.16%	1.3%	0.8%	0.3%	-4.1%	-4.3%
Yen	0.0087	115.42	0.13%	0.1%	0.3%	10.2%	5.1%	4.6%
NOK	0.1128	8.9	0.76%	0.8%	0.5%	4.6%	-4.2%	1.7%

Fuente: Bloomberg.

ii) Depreciación de monedas de países emergentes frente al Dólar Americano (tasas de cierre)

TASA DE CAMBIO Países Emergentes	Tasa actual 11 de febrero	Depreciación de las diferentes monedas frente al Dólar					
		Semanal 04 de febrero	4 sem atrás 11 de enero	31 de diciembre de 2021	Un año atrás	Dos años atrás	Tres años atrás
Colombia	3'918.02	-1.10%	-2.3%	-1.8%	11.1%	14.2%	25.0%
Argentina	106.15	0.69%	2.5%	3.3%	20.0%	73.7%	179.7%
Brasil	5.25	-1.46%	-5.8%	-5.8%	-2.5%	21.2%	39.7%
Venezuela/**	4.48	-1.79%	-2.85%	-2.4%	150.5%	NA	NA
Perú	3.78	-1.82%	-3.4%	-5.6%	3.7%	11.4%	13.3%
México	20.54	-0.69%	0.8%	0.0%	2.9%	10.1%	6.4%
Chile	808.65	-2.29%	-2.4%	-5.1%	11.6%	2.0%	22.0%
Turquía	13.49	-0.43%	-2.3%	1.4%	92.1%	124.3%	155.6%
India	75.38	0.91%	2.0%	1.4%	3.5%	5.7%	5.9%
Sudáfrica	15.21	-1.62%	-2.0%	-4.6%	4.0%	2.7%	10.1%
Malasia	4.19	0.22%	0.0%	0.6%	3.6%	1.4%	2.9%

* Venezuela: Con el cambio de denominación de Bolívar a Bolívar Soberano, cambio la metodología para el cálculo de la Tasa de Cambio, por tal motivo no es posible realizar el cálculo de la depreciación dos y tres años atrás.

** Venezuela: Con el cambio de Bolívar Soberano a Bolívar Digital, los valores de la moneda anteriores al 1 de octubre de 2021 se dividieron sobre un millón.

Fuente: Bloomberg, SET FX – Tasa promedio

iii) Depreciación del Peso frente a otras monedas

TASAS DE CAMBIO Peso frente a otras monedas	Tasa actual 11 de febrero	Depreciación del Peso frente a las diferentes monedas					
		Semanal 04 de febrero	4 sem atrás 11 de enero	31 de diciembre de 2021	Un año atrás	Dos años atrás	Tres años atrás
COP/Euro	4447.15	-1.96%	-2.5%	-1.9%	4.0%	18.7%	25.8%
COP/Libra	5314.40	-0.86%	-2.9%	-1.5%	9.1%	19.6%	31.9%
COP/Yen	33.95	-1.24%	-2.4%	-2.1%	0.9%	8.6%	19.5%
COP/Sol Peruano	1037.82	0.73%	1.1%	4.1%	7.2%	2.5%	10.3%
COP/Peso Chileno	4.85	1.21%	0.1%	3.5%	-0.5%	11.9%	2.5%
COP/Real Brasileiro	746.55	0.37%	3.7%	4.3%	14.0%	-5.8%	-10.6%
COP/Peso Mexicano	190.77	-0.41%	-3.1%	-1.8%	8.0%	3.7%	17.5%

Fuente: Bloomberg, cálculos DOAM

k. Precios internacionales de las materias primas

Materias primas Principales productos Balanza comercial	Materias Primas Producto	Nivel actual Dólares 11 de febrero	Variación				
			Semanal 04 de febrero	Frente a 31 de enero	4 semanas atrás	31 de diciembre de 2021	Un año atrás
Índice General	CRB INDEX	263.1	0.7%	3.12%	8.90%	13.22%	43.25%
Exportaciones	Café	2.5	4.1%	7.04%	6.16%	11.30%	107.63%
Exportaciones	Azúcar	18.3	0.2%	0.22%	0.83%	-3.28%	10.33%
Exportaciones	Petróleo WTI	93.1	0.9%	5.62%	14.63%	23.79%	59.86%
Exportaciones	Carbón	189.5	3.6%	6.31%	39.34%	61.41%	181.37%
Exportaciones	Oro	1858.8	2.8%	3.43%	2.04%	1.62%	1.82%
Exportaciones	Níquel	23705.0	1.0%	3.97%	9.34%	13.29%	27.45%
Exportaciones	Aceite de Palma	5580.0	-0.7%	-0.21%	10.02%	18.60%	56.83%
Importaciones	Trigo	797.8	4.5%	4.79%	3.57%	3.50%	25.93%
Importaciones	Maíz	651.0	4.9%	3.99%	8.32%	9.73%	20.33%
Importaciones	Cacao	2663.8	3.4%	8.81%	6.98%	9.20%	11.99%
Importaciones	Algodón	1.3	-1.1%	-1.77%	8.08%	11.06%	46.87%
Importaciones	Soya	1583.0	1.9%	6.21%	14.98%	19.13%	15.76%
Importaciones	Aceero	1131.0	-5.0%	-2.92%	-19.21%	-21.18%	-3.74%
Importaciones	Hierro	842.5	5.1%	5.12%	20.36%	23.17%	-27.06%
Otros	Plata	23.6	4.7%	4.98%	3.52%	1.19%	-12.59%
Otros	Cobre	450.6	0.4%	4.20%	1.74%	0.95%	19.48%
Otros	Aluminio	3200.0	3.7%	4.03%	8.47%	14.04%	54.18%
Otros	Ganado	141.2	1.6%	2.29%	3.47%	1.97%	23.97%
Otros	Petróleo Brent	94.44	1.3%	5.80%	12.80%	21.42%	54.47%

Fuente: Bloomberg

Precio del petróleo: precio del futuro más cercano a vencer de un barril de petróleo crudo (en dólares).

Precio del carbon: precio de contado FOB de una tonelada de carbón en el New York mercantile exchange (en dólares).

Precio del café: precio de una libra de café colombiano cotizado en la bolsa de New York (en dólares).

Precio del algodón: corresponde a un descuento sobre el contrato de futuros más activamente transado en New York.

Precio del oro: precio de contado de una onza de oro (en dólares).

Precio del trigo: precio de contado de un saco de trigo rojo suave de invierno en Chicago (en dólares).

Precio del sorgo: precio de contado de un saco de sorgo (100 libras americanas) publicado por el Departamento de Agricultura de estados Unidos (en dólares).

Precio de la plata: precio de contado de una onza de plata (en dólares).

Precio del cobre: precio de contado de una tonelada métrica de cobre según London Metal Exchange (en dólares).

Precio del aluminio: precio de contado de una tonelada métrica de aluminio según London Metal Exchange (en dólares).

Precio del níquel: precio de contado de una tonelada métrica de níquel según London Metal Exchange (en dólares).

Aceite de palma: promedio ponderado del precio diario de una tonelada métrica de aceite de palma, para este promedio, si el mes corriente es enero, el precio en este mes será el precio de contado y el precio de los meses siguientes (febrero, marzo y abril) será el precio de los respectivos contratos. Estos son los precios del mercado de Malasia según el Malaysian Palm Oil Borrad (en dólares). Últimos datos disponibles al 15 de diciembre.

Precio del maíz: precio de contado de un saco de maíz amarillo en Chicago (en dólares).

Precio del azúcar: precio global de contado de una libra de azúcar (Fuente: International Sugar Organization-en centavos de dólar).

Precio del cacao: precio diario calculado como el promedio de los tres futuros de cocoa más cercanos transado en Londres y New York.

Precio del ganado: precio de contado del ganado vivo en el mercado de Estados Unidos (en dólares).

Precio de la Soya: precio de contado de un Bushel de soya amarilla en Chicago (en dólares).

Precio del arroz: precio de contado de un saco de arroz tailandés en Chicago (en dólares).

Precio del hierro: precio del futuro de 100 toneladas métricas de mineral de hierro. (Yuanes)

Precio del acero: precio del futuro de 20 toneladas cortas de acero en bobina laminado en caliente (en dólares).

i) **Gráficos precios Internacionales de materias primas**

Precios materias primas - Agrícolas
(Base 100 = 11 febrero 2021)

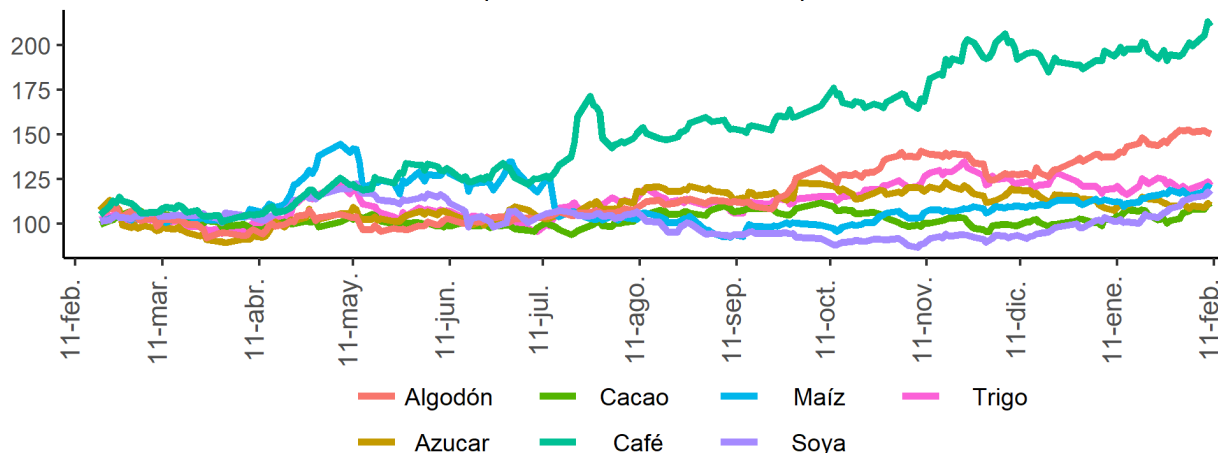

Precios materias primas - Industriales y metales preciosos
(Base 100 = 11 febrero 2021)

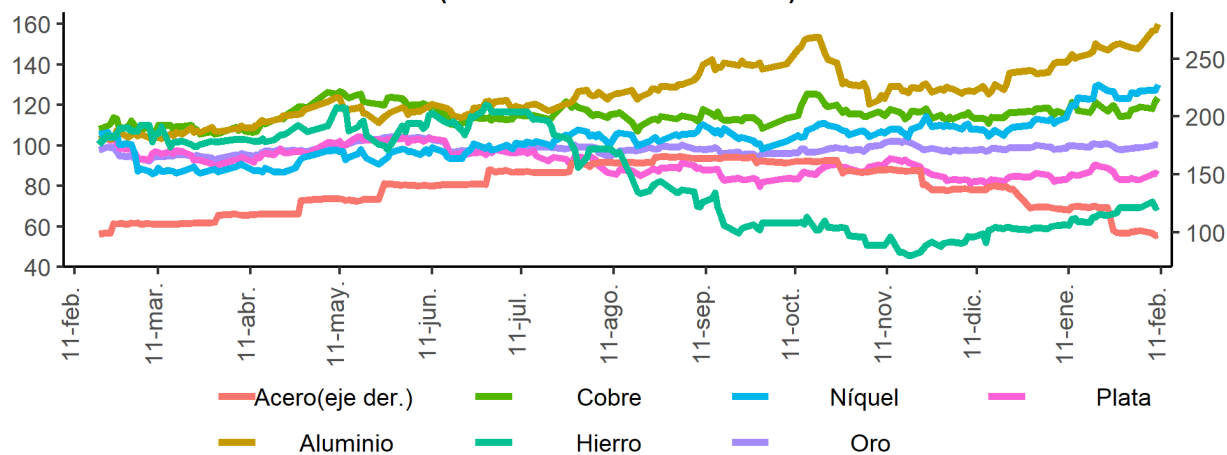

Precios materias primas - Energéticos
(Base 100 = 11 febrero 2021)

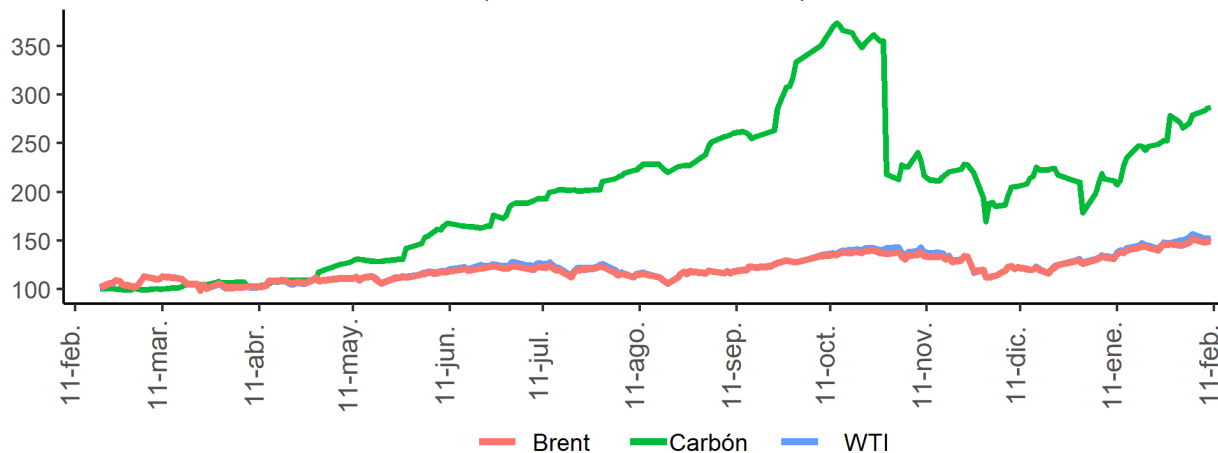

Fuente: Bloomberg

I. Resumen de los mercados de países desarrollados

Mercado de renta fija: Bonos del tesoro americano

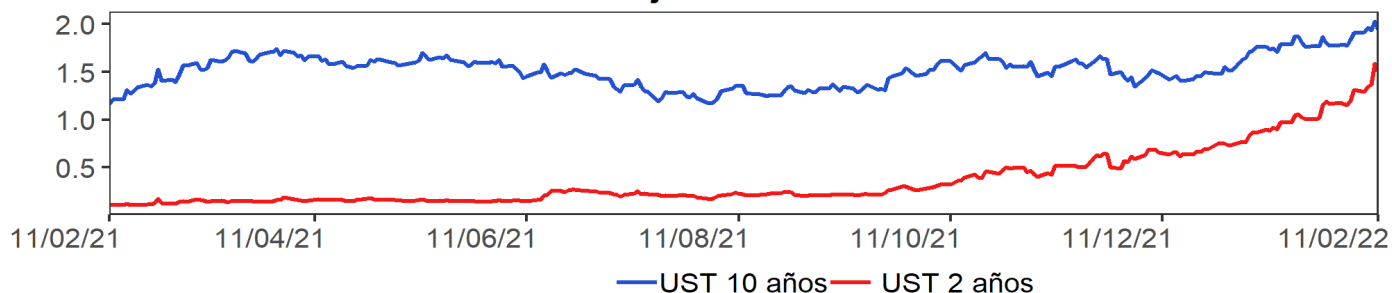

Mercado de renta variable: MXWO Index

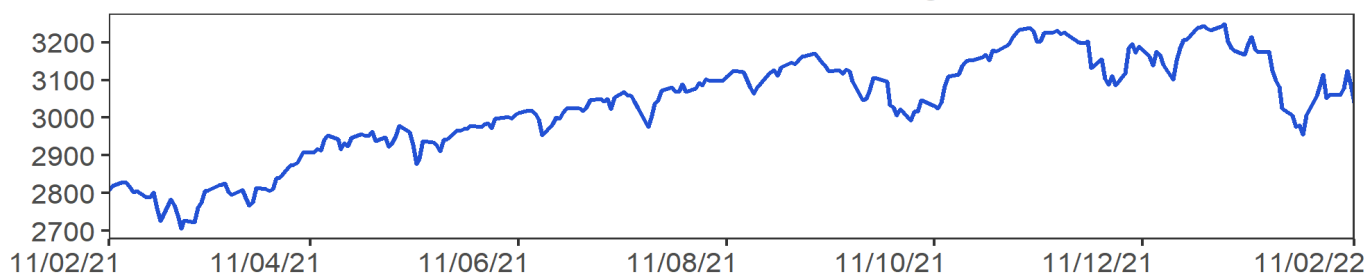

Cotización del dólar frente a sus principales socios comerciales: DXY Index

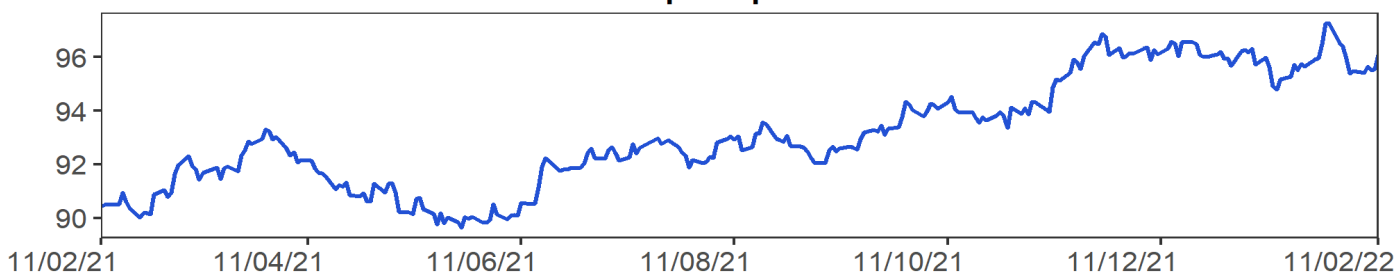

Cotización principales materias primas

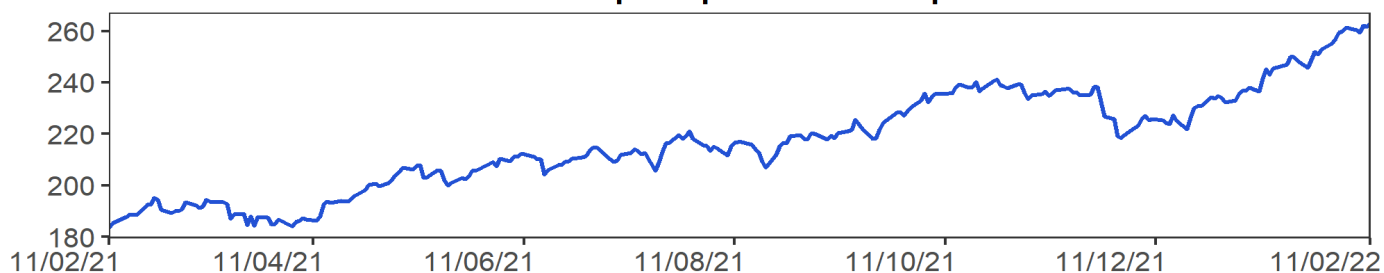

MXWO index: Índice de capitalización que mide el rendimiento de las acciones de compañías de países desarrollados. Este índice se deriva del MSCI de Morgan Stanley, el cual se conoce como el MSCI WORLD. La base del índice MXWO es el 31 de diciembre de 1969.

DXY index: Es un promedio ponderado del valor del dólar contra las monedas de un grupo de países que son los principales socios comerciales de Estados Unidos, entre los cuales se encuentran las siguientes monedas: El euro, el yen japonés, la libra esterlina, el dólar canadiense, la corona sueca y el franco suizo.

CRB index: Es un promedio aritmético de precios de futuros de una canasta de materias primas, entre los cuales se encuentra oro, plata, textiles, ganado vivo, café, azúcar, entre otros. La base del índice CRB es el 4 de noviembre de 1956 con un valor de 107.92.

Fuente: Bloomberg

m. Resumen de los mercados de países emergentes

Mercado de renta fija: EMBI Plus

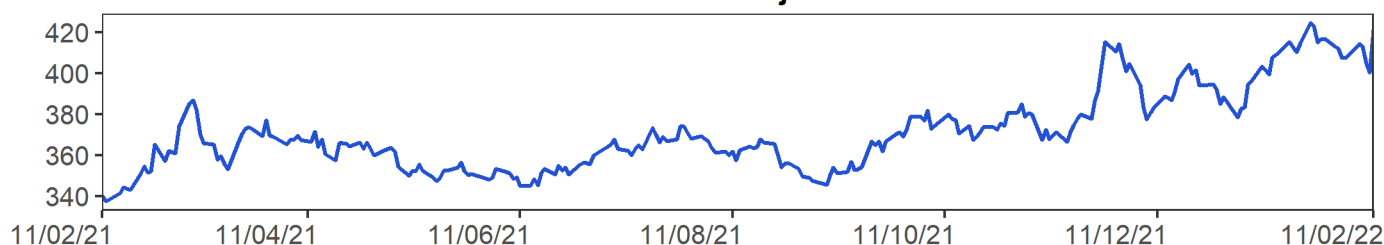

Mercado de renta variable: MXLA Index



Cotización del dólar frente a monedas latinoamericanas: 1/LACI Index

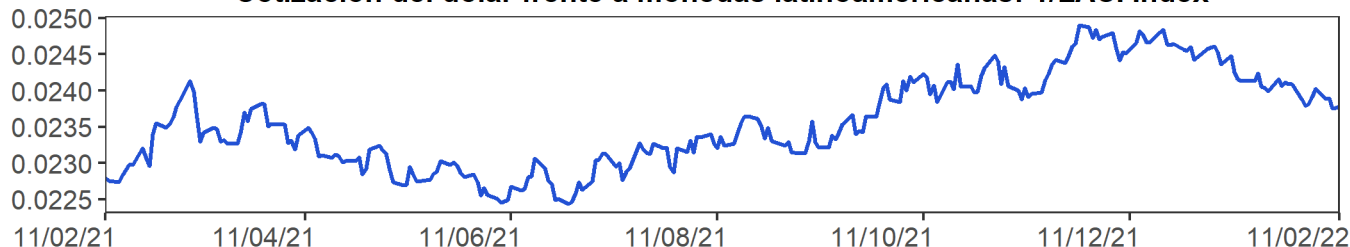

Precio del petróleo: WTI Index (Usd/Barril)

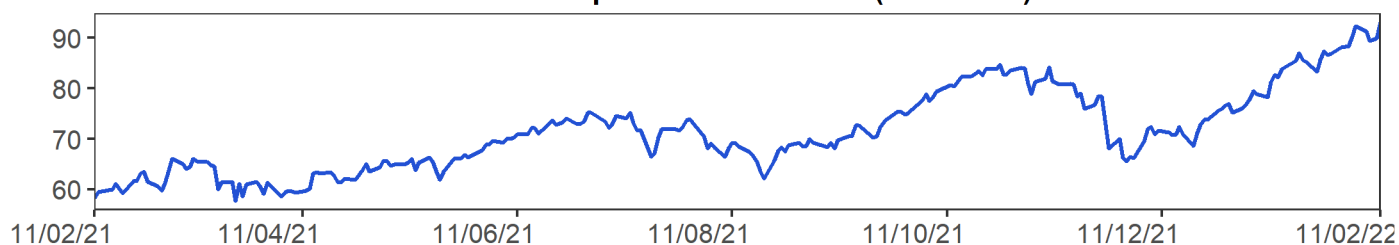

EMBI plus: Emerging Markets Bond Index, es un índice creado por JP Morgan que mide los retornos totales de los instrumentos de deuda externa de los países emergentes, incluyendo bonos Bradys en dólares y otras monedas, prestamos, Eurobonos e instrumentos de deuda local denominados en dólares. Este indicador está concentrado en instrumentos de las tres principales economías de Latinoamérica (Brasil, México y Argentina) con una ponderación de 68%, dejando el resto para los otros países Latinoamericanos. Para el desarrollo de este informe, se considera el *spread* de dicho portafolio EMBI, sobre la curva cero cupón de los *trasuryes*. La base del EMBI PLUS es el 27 de agosto de 2002 con un valor de 878.

MXLA index: Índice de capitalización que mide el rendimiento de las acciones de compañías de países de América Latina. Este índice se deriva del MSCI de Morgan Stanley, el cual se conoce como el MSCI EM Latin América. La base del índice MXLA es el 31 de diciembre de 1987.

LACI index: índice creado por JP Morgan que mide el comportamiento de las monedas de países de América Latina. El índice corresponde a un promedio ponderado por liquidez y operación de la tasa spot de las 6 monedas de los países más importantes de esta región (ARS, BRL, CLP, COP, MXN, PEN). El índice LACI empieza desde el 18 de noviembre de 1992 con un valor de 1706.52.
Fuente: Bloombe

11. Mercado cambiario y de derivados¹

2022	11-ene	21-ene	28-ene	04-feb	11-feb	Variación semanal	Variación 4 semanas
Tasa promedio	4'012.05	3'964.84	3'982.75	3'961.75	3'918.02	-43.73	-94.03
						-1.10%	-2.34%
Depreciación año completo	15.36%	13.98%	11.14%	11.27%	11.13%		
Depreciación año corrido	23.46%	22.00%	22.56%	21.91%	20.56%		

Fuente: Tasa de Cambio promedio SET-FX

a. Tasas y montos del mercado cambiario

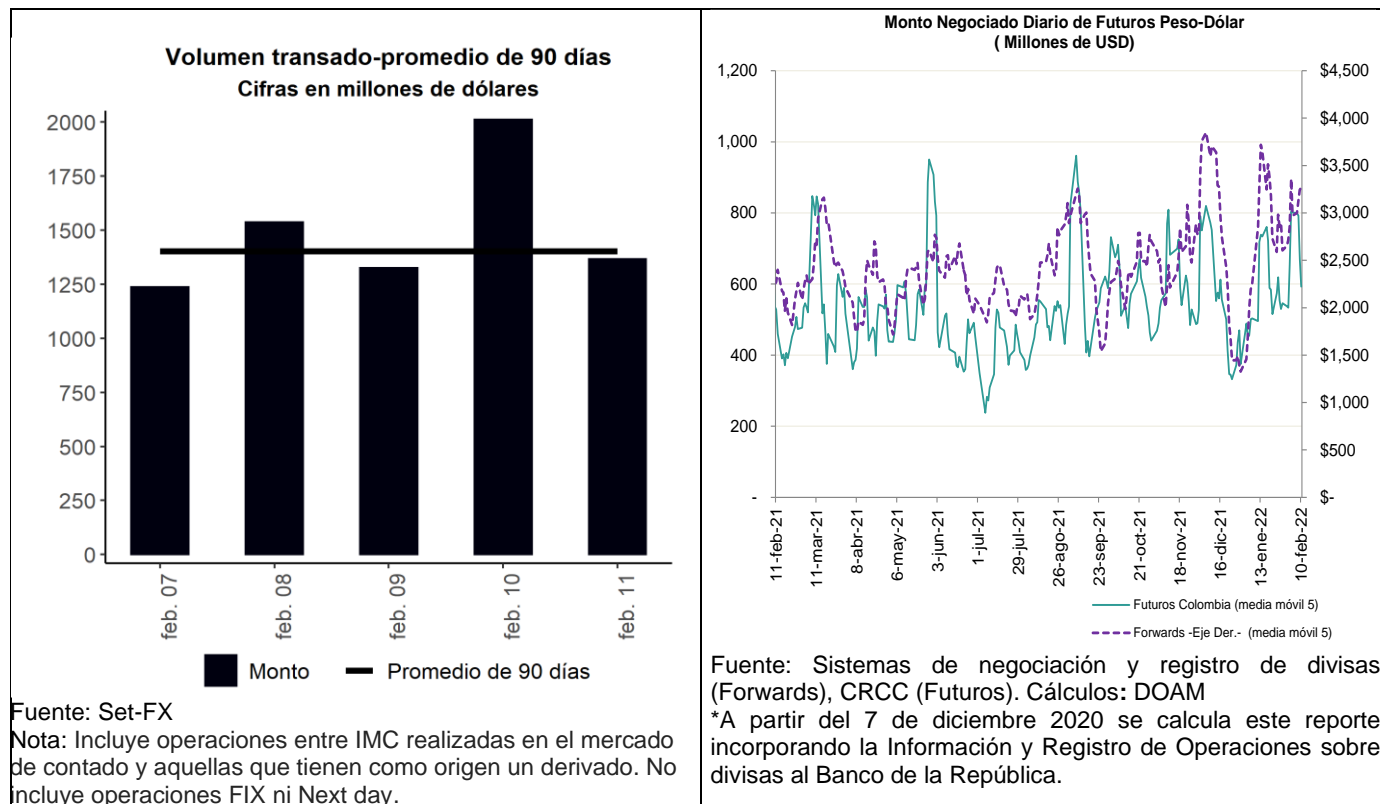

¹ Los anexos 4 y 5 detallan información sobre el mercado cambiario y de forward.

c. Pips, devaluaciones implícitas y tasas domésticas implícitas

Diferencial de Tasas feb.10-feb.07						
	Monto Promedio 3 meses		Dev. Implícita Ponderada		Devaluación teórica	
	Semana Actual ¹	Semana Anterior ¹	Semana Actual	Semana Anterior	Semana Actual	Semana Anterior
1 semana	3,162.86	3,109.27	4.41%	4.39%	3.94%	3.93%
1 mes	4,449.55	4,466.00	5.00%	4.47%	4.04%	3.89%
2 meses	609.52	569.64	5.00%	4.65%	4.45%	4.05%
3 meses	640.17	609.32	5.27%	4.81%	4.65%	4.08%
6 meses	553.24	588.79	5.49%	5.00%	5.42%	4.72%
1 año	474.14	485.86	6.07%	5.26%	6.11%	5.25%

¹ Cifras en US\$ millones
Fuente: Sistemas de negociación y registro de divisas.
Cálculos: DOAM

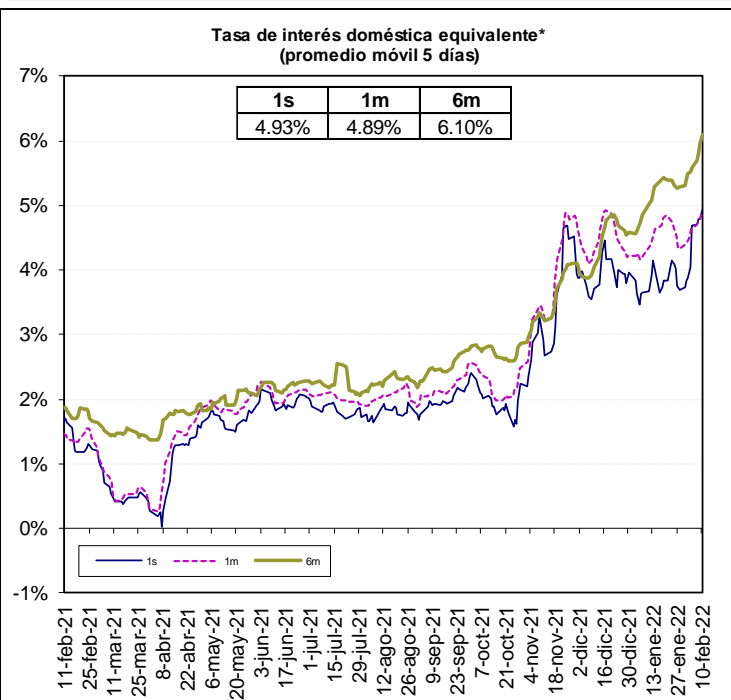

Fuente: Bloomberg y cálculos Banco de la República - DOAM
* A partir del 7 de diciembre de 2020 se calcula este reporte incorporando la información y Registro de operaciones sobre divisas al Banco de la República.

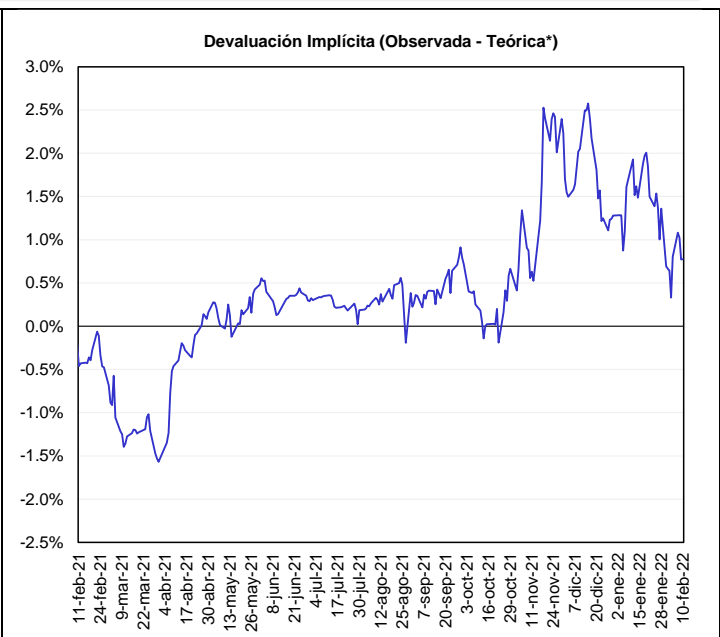

*Devaluación teórica se calcula utilizando la Libor y la tasa del BR. **Nota:** A partir del 7 de diciembre 2020 se calcula este reporte incorporando la Información y Registro de Operaciones sobre divisas al Banco de la República.

Fuente: Bloomberg y Banco de la República, cálculos DOAM.

* La tasa de interés doméstica equivalente es obtenida de la relación de equilibrio que debe existir entre la misma, la tasa de interés externa y la devaluación implícita en los contratos a futuro de peso dólar para que no existan oportunidades de arbitraje. La fórmula para el cálculo es $(1 + i) = (F/S) (1 + i^*)$, en donde *i* es la tasa de interés doméstica, *F* es el promedio ponderado de los precios en los contratos a futuro para el plazo (forwards), *S* es el precio del dólar en el mercado de contado, e *i** es la tasa de interés externa al plazo especificado (LIBOR).

e. Inversiones de los Fondos de Pensiones Obligatorias en renta variable

Evolución del portafolio Fondos de Pensiones obligatorias (% del fondo)

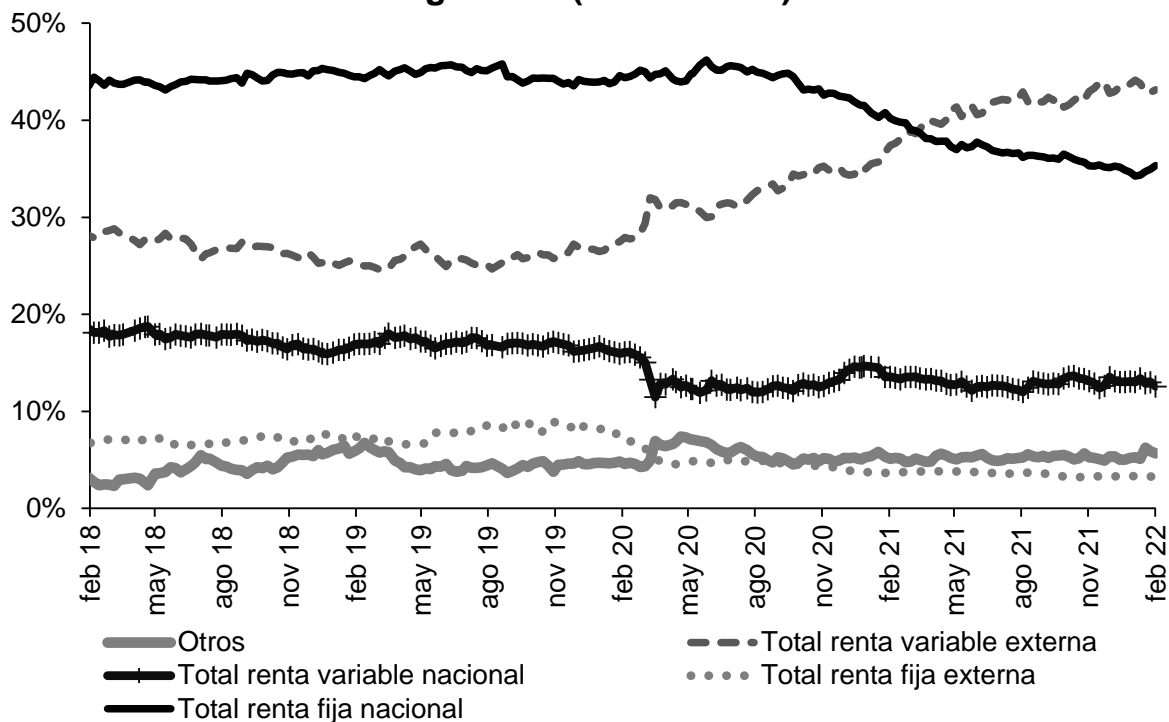

Fuente: Superintendencia Financiera de Colombia. Datos al 4 de febrero de 2022.

	Evolución de las inversiones de los Fondos de Pensiones Obligatorias en renta variable local (\$ b)					
	28 ene 22			4 feb 22		
	Renta variable local	Total portafolio	% del portafolio	Renta variable local	Total portafolio	% del portafolio
Conservador	2,24	32,75	6,84%	2,20	33,14	6,63%
Mayor riesgo	9,12	47,94	19,03%	8,99	48,45	18,54%
Moderado	31,73	232,29	13,66%	30,88	234,38	13,18%
Retiro programado	2,54	37,75	6,73%	2,49	38,31	6,49%
Total	45,63	350,73	13,01%	44,55	354,29	12,58%

Fuente: Formato 351-Superintendencia Financiera de Colombia. Datos Preliminares sujetos a retransmisión.

* Datos preliminares sujetos a retransmisión.

De acuerdo con el decreto 2955 de 2010, el límite máximo de inversión en acciones en el fondo conservador y de retiro programado es 20% del valor del fondo, en el fondo moderado hasta 45% del valor del fondo y en el fondo de mayor riesgo hasta 70% del valor del fondo.

12. Mercado de deuda pública²

a. Mercado primario

TES	Plazo remanente (años)	Fecha de vencimiento	Última subasta		Subasta anterior		Diferencia (pb)
			Tasa (%)	Fecha	Tasa (%)	Fecha	
Corto plazo	0,1	8 mar 22	2,75	1 jun 21	2,75	25 may 21	0
Corto plazo	0,3	7 jun 22	2,75	31 ago 21	2,85	24 ago 21	-10
Corto plazo	0,6	6 sep 22	4,31	30 nov 21	4,28	23 nov 21	3
Corto plazo	0,8	6 dic 22	6,50	8 feb 22	6,29	1 feb 22	21
Pesos	0,2	4 may 22	5,85	11 oct 17	6,01	9 oct 17	-15
Pesos	2,4	24 jul 24	6,79	25 mar 15	6,96	11 mar 15	-17
Pesos	3,8	26 nov 25	5,41	14 ago 19	5,30	24 jul 19	11
Pesos	4,5	26 ago 26	6,39	11 oct 17	6,58	9 oct 17	-19
Pesos	5,7	3 nov 27	6,13	9 jun 21	6,54	26 may 21	-40
Pesos	6,2	28 abr 28	5,81	14 ago 19	5,71	24 jul 19	10
Pesos	8,6	18 sep 30	7,25	26 sep 16	7,24	14 sep 16	1
Pesos	9,1	26 mar 31	8,94	9 feb 22	8,44	24 nov 21	50
Pesos	10,4	30 jun 32	7,47	24 oct 18	7,30	10 oct 18	17
Pesos	12,7	18 oct 34	6,10	25 nov 20	6,26	11 nov 20	-15
Pesos	14,4	9 jul 36	8,72	24 nov 21	8,07	10 nov 21	65
Pesos	20,3	28 may 42	9,32	9 feb 22	9,46	26 ene 22	-14
Pesos	28,7	26 oct 50	9,32	9 feb 22	8,99	24 nov 21	33
UVR	1,0	23 feb 23	1,62	21 ago 19	1,67	8 ago 19	-5
UVR	3,2	7 may 25	3,07	15 feb 17	3,03	2 ago 17	4
UVR	5,1	17 mar 27	2,90	1 abr 20	1,88	19 feb 20	102
UVR	7,2	18 abr 29	3,22	2 feb 22	3,47	19 ene 22	-25
UVR	11,1	25 mar 33	3,35	17 jun 20	3,11	3 jun 20	24
UVR	13,2	4 abr 35	3,62	20 feb 19	3,63	6 feb 19	-1
UVR	15,0	25 feb 37	3,91	2 feb 22	4,04	19 ene 22	-13
UVR	27,4	16 jun 49	4,02	2 feb 22	4,14	19 ene 22	-12
Verdes	9,1	26 mar 31	7,88	27 oct 21	7,56	29 sep 21	32

Fuente: Departamento de Operaciones y Análisis de Mercados.

b. Curva de rendimientos de TES

Curva de rendimientos TES en pesos

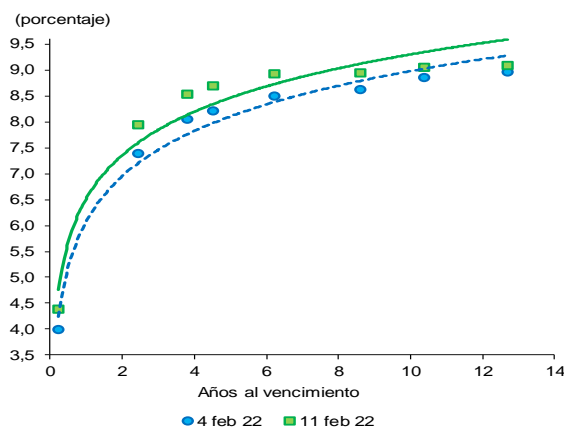

Referencia	Variación semanal (pb)
TES May 2022	39
TES Jul 2024	56
TES Nov 2025	47
TES Abr 2028	42
TES Sep 2030	32
TES Jun 2032	20
TES Oct 2034	13

Fuente: SEN y Master Trader. Cálculos: Departamento de Operaciones y Análisis de Mercados.

Fuente: SEN y Master Trader. Cálculos: Departamento de Operaciones y Análisis de Mercado.

* Para el 24 de diciembre, no hay suficientes transacciones para estimar la Tasa cero cupón.

² El Anexo 6 detalla información sobre el mercado de deuda pública.

c. *Compras Netas de TES en pesos*

Negociación* TES en Pesos (Compras - Ventas)		Corrido del 2022	Desde Anuncio JP Morgan	Movimiento Neto del 4 al 10 de febrero de 2022	Tramo Corto (0-3 años)	Tramo Medio (3-5 años)	Tramo Largo (>5 años)	Movimiento del 4 al 11 de febrero de 2022	Corrido de febrero de 2022
Bancos Comerciales		1,274	7,856	730	(12)	357	317	661	568
Compañía de Financiamiento Comercial		10	15	-	-	10	-	10	10
Cooperativas		-	-	-	-	-	-	-	-
Corporaciones Financieras		241	(599)	(69)	(90)	(15)	24	(81)	(170)
TOTAL ESTABLECIMIENTOS DE CRÉDITO		1,525	7,272	662	(102)	352	341	590	408
Fondos de Pensiones y Cesantías									
Propia		(27)	(4)	(33)	(33)	-	-	(33)	(107)
Terceros		758	18,460	152	60	(5)	177	232	307
Fondos de Pensiones - Prima Media		-	(70)	-	-	-	-	-	-
Total Fondos de Pensiones y Cesantías		731	18,386	120	28	(5)	177	200	201
Sociedades Comisionistas de Bolsa									
Propia		(64)	440	(37)	28	(23)	(80)	(75)	(95)
Terceros		286	234	63	30	4	19	53	62
Extranjeros		-	(0)	-	-	-	-	-	-
FIC		-	(172)	-	-	-	-	-	-
Total Sociedades Comisionistas de Bolsa		222	675	26	58	(19)	(61)	(21)	(33)
Sociedades Fiduciarias									
Propia		(5)	(1,399)	(3)	(10)	3	8	-	(1)
Terceros		1,960	87,874	7	41	(433)	391	(1)	1,129
Extranjeros***		1,118	81,584	(202)	(89)	(446)	334	(202)	808
Extranjeros (TES verdes)***		13	915	4	-	-	4	4	5
FIC		410	961	89	72	13	23	107	140
Pasivos Pensionales		83	4,974	16	2	(10)	24	16	17
Total Sociedades Fiduciarias		1,955	86,476	4	31	(430)	398	(1)	1,129
Compañías de Seguros y Capitalización									
Propia		53	1,750	6	(6)	-	12	7	21
Terceros		-	(14)	-	-	-	-	-	-
Pasivos Pensionales		-	(14)	-	-	-	-	-	-
Total Compañías de Seguros y Capitalización		53	1,737	6	(6)	-	12	7	21
Sociedades Administradoras de Inversión									
Propia		-	(3)	-	-	-	-	-	-
Terceros		-	(23)	-	-	-	-	-	-
FIC		-	(23)	-	-	-	-	-	-
Total Sociedades Administradoras de Inversión		-	(26)	-	-	-	-	-	-
TOTAL ENTIDADES FINANCIERAS NO BANCARIAS		2,961	107,247	155	112	(454)	526	184	1,316
Total Entidades Financieras Especiales**		871	5,532	473	234	98	158	490	493
Total Entidades Públicas****		381	24,640	15	40	-	-	40	181
Otros*****		104	(10,670)	9	5	4	-	9	32
Extranjeros		-	0	-	-	-	-	-	-
TOTAL MOVIMIENTO NETO		5,841	134,021	1,313	288	-	1,025	1,313	2,430

Negociación* TES UVR (Compras - Ventas)		Corrido del 2022	Desde Anuncio JP Morgan	Movimiento Neto del 4 al 10 de febrero de 2022	Tramo Corto (0-3 años)	Tramo Medio (3-5 años)	Tramo Largo (>5 años)	Movimiento del 4 al 11 de febrero de 2022	Corrido de febrero de 2022
Bancos Comerciales		(1,862)	7,499	(80)	(254)	(23)	24	(253)	(647)
Compañía de Financiamiento Comercial		4	6	4	-	-	4	4	4
Cooperativas		-	-	-	-	-	-	-	-
Corporaciones Financieras		(194)	(453)	65	4	-	0	4	(17)
TOTAL ESTABLECIMIENTOS DE CRÉDITO		(2,052)	7,052	(10)	(249)	(23)	27	(245)	(661)
Fondos de Pensiones y Cesantías									
Propia		-	112	-	-	-	-	-	-
Terceros		804	28,304	(308)	(301)	-	(93)	(394)	(171)
Fondos de Pensiones - Prima Media		-	(21)	-	-	-	-	-	-
Total Fondos de Pensiones y Cesantías		804	28,395	(308)	(301)	-	(93)	(394)	(171)
Sociedades Comisionistas de Bolsa									
Propia		(266)	(295)	13	(1)	(10)	31	19	(40)
Terceros		36	(66)	(5)	(5)	3	(1)	(3)	6
Extranjeros		-	(38)	-	-	-	-	-	-
FIC		-	(63)	-	-	-	-	-	-
Total Sociedades Comisionistas de Bolsa		(230)	(361)	8	(7)	(7)	30	16	(34)
Sociedades Fiduciarias									
Propia		23	29	0	4	(3)	0	1	7
Terceros		(8)	18,622	(64)	(167)	25	32	(110)	(164)
Extranjeros***		(254)	3,154	3	-	1	2	3	16
FIC		(1)	1,493	(64)	(103)	(6)	-	(109)	(182)
Pasivos Pensionales		88	3,273	32	-	-	32	32	32
Total Sociedades Fiduciarias		15	18,652	(64)	(162)	22	32	(109)	(157)
Compañías de Seguros y Capitalización									
Propia		292	5,066	12	(12)	9	15	12	51
Terceros		-	(2)	-	-	-	-	-	-
Pasivos Pensionales		-	(2)	-	-	-	-	-	-
Total Compañías de Seguros y Capitalización		292	5,064	12	(12)	9	15	12	51
Sociedades Administradoras de Inversión									
Propia		-	(0)	-	-	-	-	-	-
Terceros		-	(14)	-	-	-	-	-	-
FIC		-	(14)	-	-	-	-	-	-
Total Sociedades Administradoras de Inversión		-	(14)	-	-	-	-	-	-
TOTAL ENTIDADES FINANCIERAS NO BANCARIAS		881	51,735	(352)	(481)	23	(17)	(475)	(312)
Total Entidades Financieras Especiales**		(20)	497	(15)	-	-	(10)	(10)	(10)
Total Entidades Públicas****		2,722	7,227	377	731	-	-	731	1,434
Otros*****		(19)	(130)	-	-	-	-	-	3
Extranjeros		-	(0)	-	-	-	-	-	-
TOTAL MOVIMIENTO NETO		1,512	66,381	0	-	-	0	0	454

Cifras en Miles de Millones de Pesos. Fuente: banrep. Información Actualizada al 11 de febrero de 2022

*Corresponde a los flujos nominales por operaciones compra-venta contra pago (420 y 422) y transferencias (423). Además, se incluyen las emisiones, vencimientos y redenciones anticipadas.

**Las entidades financieras especiales son Fogafin, Bancoldex, ICETEX, Fogacoop, las Cajas Promotoras de Vivienda de la Nación, la FDN, entre otras.

*** Los recursos de extranjeros son mayoritariamente administrados por BNP Paribas, Cititrust, Corpbanca Trust y Fiduciaria Bogotá.

**** Dentro de las Entidades Públicas se registran los movimientos del Banco de la República.

***** Dentro de Otros se registran los movimientos de la Bolsa de Valores de Colombia, DECEVAL, la Cámara de Riesgo Central de Contraparte y Personas Jurídicas.

Fuente: Banco de la República

13. Participación de Extranjeros en TES

Compras Netas de TES por parte de Inversionistas Extranjeros

Denominación	Corrido de 2022	Desde Anuncio JP Morgan	Entre el 04 y el 10 de febrero		Entre el 04 y el 11 de febrero		Corrido de febrero	Saldo Compras Netas al 11 de febrero del 2022	% Saldo Disponible TES Pesos o UVR	% Saldo Total TES
Spot	Pesos	\$ 1,131	\$ 82,499	\$ (197)	\$ (197)	\$ 813	\$ 94,913	34.7%	23.3%	
	UVR	\$ (254)	\$ 3,116	\$ 3	\$ 3	\$ 16	\$ 4,692	3.5%	1.2%	
Forward*	Pesos	\$ 277	\$ (914)	\$ (124)	\$ (124)	\$ (174)	\$ 4,049	1.5%	1.0%	
	UVR	\$ (2,305)	\$ 1,085	\$ (204)	\$ (204)	\$ (863)	\$ 1,222	0.9%	0.3%	

Cifras en miles de millones de pesos. * Información disponible hasta el 11 de febrero de 2022

Saldo de TES Pesos del Offshore en los Mercados Spot y Forward Como Porcentaje del Saldo Disponible

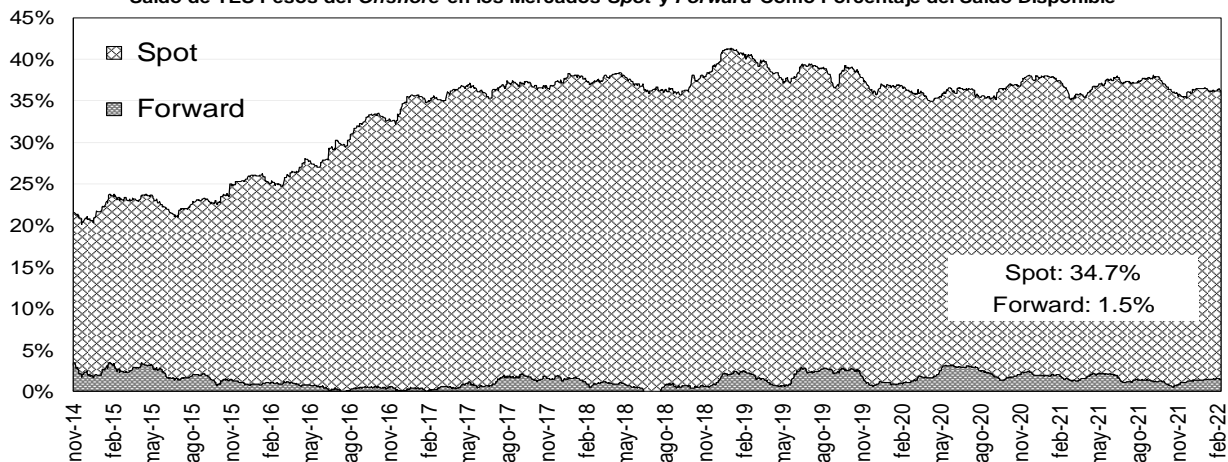

Saldo del Offshore en TES Pesos y TES UVR Como Porcentaje del Saldo Total (Mercado de Contado)

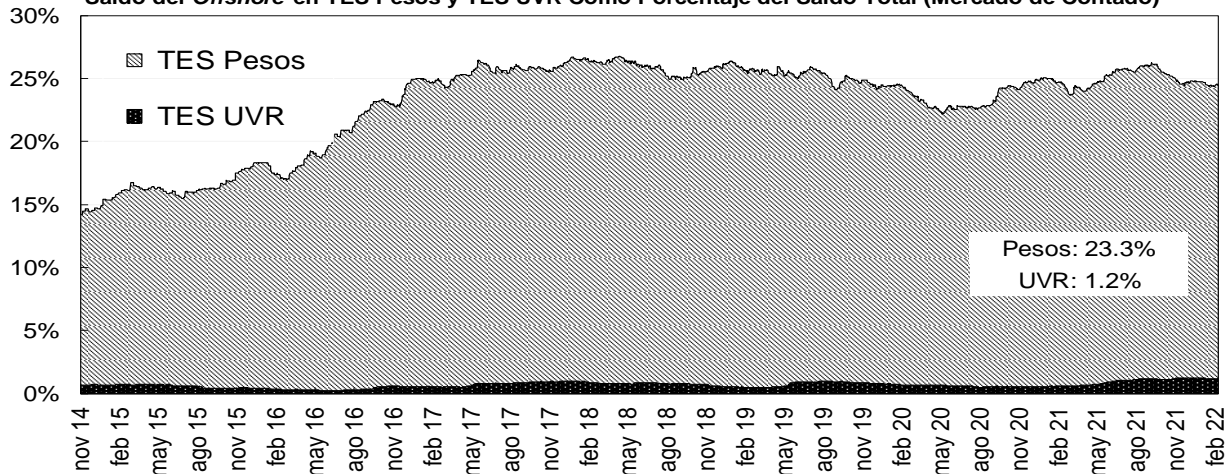

Fuente: Banco de la República

14. Mercado de renta variable³

MERCADO DE RENTA VARIABLE - BVC

	febrero 11	Variación			
		1 semana	1 mes	Año Corrido	Año Completo
MSCI COLCAP	1'492.80	-1.94%	4.94%	5.80%	9.14%
Monto Promedio Diario Semanal	104.19 *	-17.1%	-42.85%	241.0%	31.4%

A partir del 28 de mayo se toma la información del MSCI COLCAP, antes de esto corresponde al índice COLCAP.

* Miles de millones de pesos

Fuente: Bloomberg

³ El anexo 7 detalla información del mercado de renta variable.

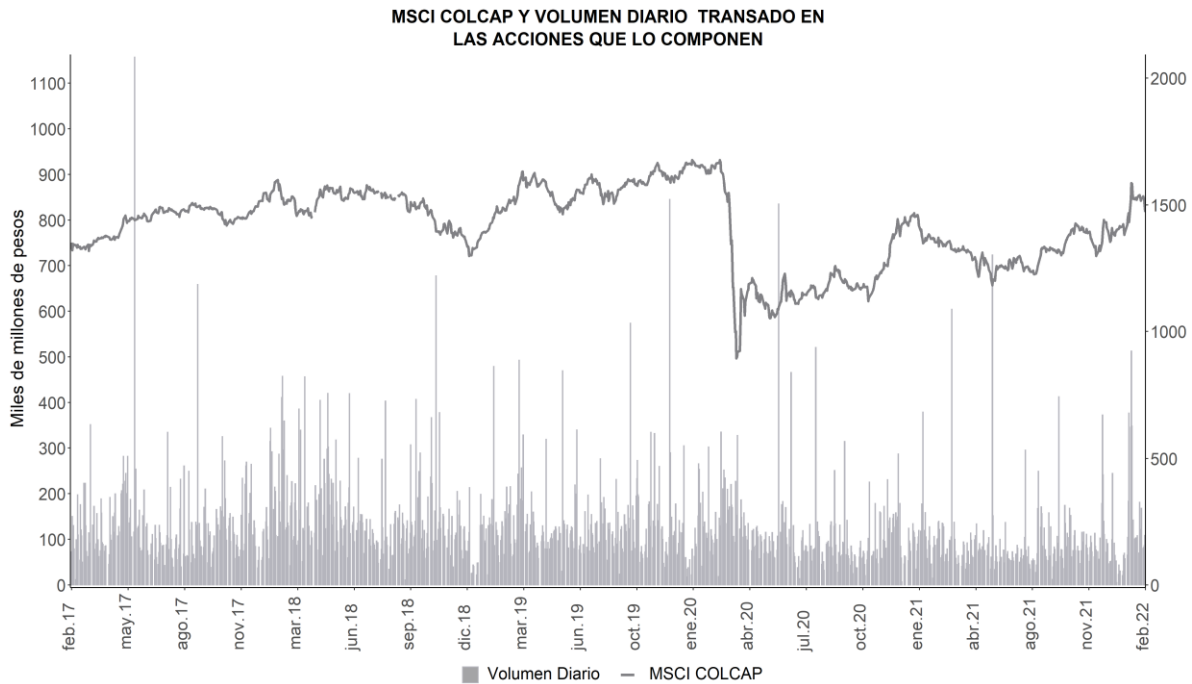

A partir del 28 de mayo se toma la información de MSCI COLCAP, antes de esto corresponde al índice COLCAP.
Fuente: Bloomberg

15. Resumen del mercado colombiano.

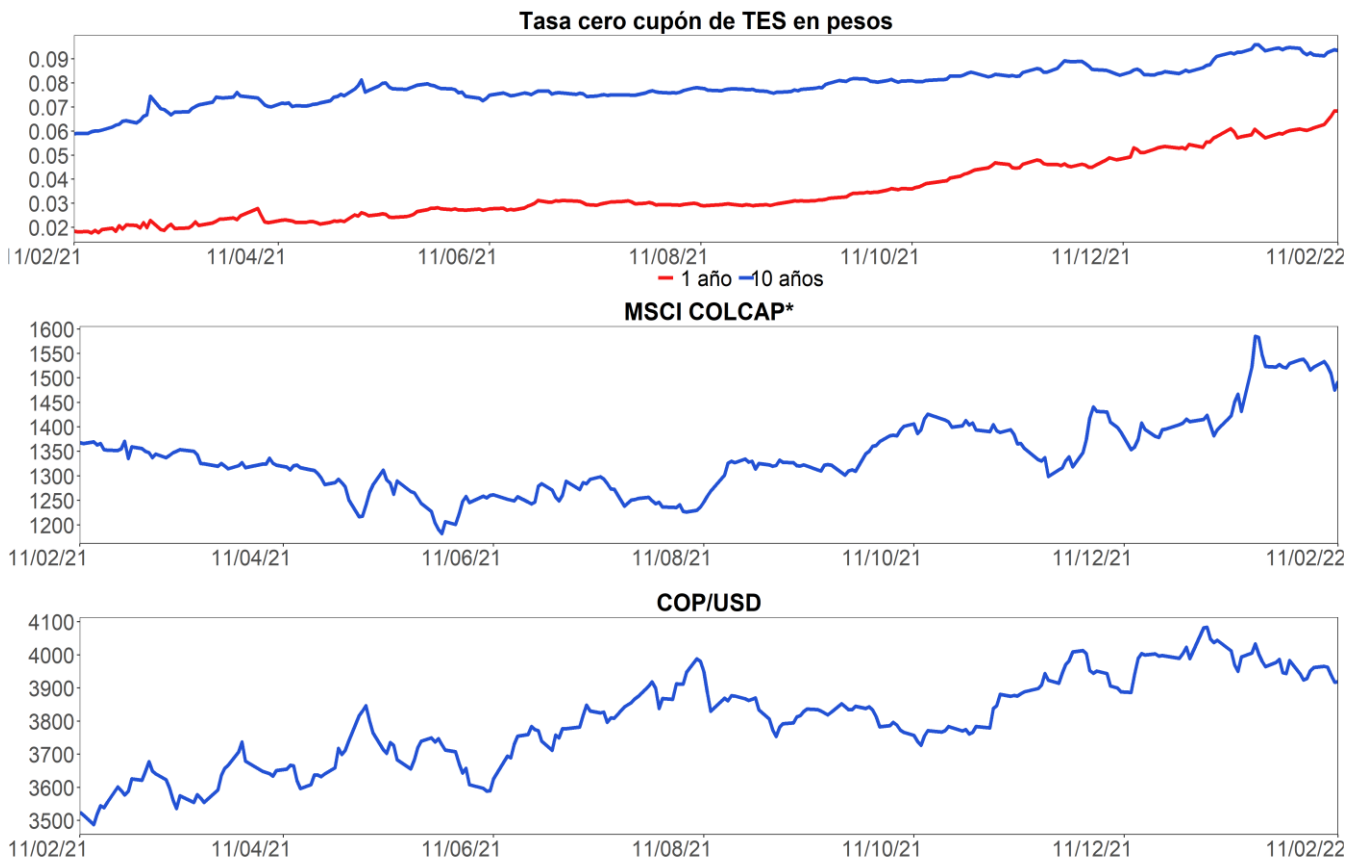

A partir del 28 de mayo se toma la información de MSCI COLCAP, antes de esto corresponde al índice COLCAP.

* Para el 24 de diciembre, no hay suficientes transacciones para estimar la curva cero cupón.

Fuente: Bloomberg

16. Calendario económico

a. Semana anterior⁴

Lunes 07 Febrero	Martes 08 Febrero	Miércoles 09 Febrero	Jueves 10 Febrero	Viernes 11 Febrero
Japón <i>BoP Balanza por cuenta corriente</i> Esp: ¥106.4b Ant: ¥897.3b Obs: -¥370.8b	Estados Unidos <i>Balanza comercial</i> Esp: -\$83.0b Ant: -\$80.2b Obs: -\$80.7b	Brasil <i>IBGE IPCA inflación MoM</i> Esp: 0,55% Ant: 0,73% Obs: 0,54%	Estados Unidos <i>Peticiones iniciales de desempleo</i> Esp: 230k Ant: 238k Obs: 223k	Reino Unido <i>PIB QoQ</i> Esp: 1,1% Ant: 1,1% Obs: 1%
China <i>Reservas internacionales</i> Esp: \$3254.00b Ant: \$3250.17b Obs: \$3221.63b	Japón <i>Reserva de dinero M2 YoY</i> Esp: 3,6% Ant: 3,7% Obs: 3,6%	India <i>Tipo de recompra RBI</i> Esp: 4% Ant: 4% Obs: 4%	México <i>Tipo int a un día</i> Esp: 6% Ant: 5,5% Obs: 6%	Estados Unidos <i>Percepción de la U. de Michigan</i> Esp: 67,5 Ant: 67,2 Obs: --
Chile <i>Balanza comercial</i> Esp: -- Ant: \$520m Obs: \$799m	Japón <i>Reserva de dinero M3 YoY</i> Esp: 3,3% Ant: 3,4% Obs: 3,3%	México <i>IPC YoY</i> Esp: 7,01% Ant: 7,36% Obs: 7,07%	Estados Unidos <i>IPC (MoM)</i> Esp: 0,4% Ant: 0,5% Obs: 0,6%	Reino Unido <i>PIB YoY</i> Esp: 6,4% Ant: 6,8% Obs: 6,5%
Japón <i>Balanza comercial base BoP</i> Esp: -¥200.7b Ant: -¥431.3b Obs: -¥318.7b	Brasil <i>IPC FGV IPC-S</i> Esp: 0,54% Ant: 0,49% Obs: 0,49%	Japón <i>IPP YoY</i> Esp: 8,2% Ant: 8,5% Obs: 8,6%	Perú <i>Tipo referencial</i> Esp: 3,5% Ant: 3% Obs: 3,5%	Estados Unidos <i>Percepción de la U. de Michigan</i> Esp: 67 Ant: 67,2 Obs: 61,7
Brasil <i>FGV inflación IGP-DI MoM</i> Esp: 1,75% Ant: 1,25% Obs: 2,01%	Estados Unidos <i>NFIB Optimismo de empresas pequeñas</i> Esp: 97,5 Ant: 98,9 Obs: 97,1	Estados Unidos <i>Solicitudes de hipoteca MBA</i> Esp: -- Ant: 12% Obs: -8,1%	China <i>Oferta de dinero M2 YoY</i> Esp: 9,2% Ant: 9% Obs: 9,8%	Reino Unido <i>Producción industrial MoM</i> Esp: 0,1% Ant: 1% Obs: 0,3%
Brasil <i>Balanza comercial semanal</i> Esp: -- Ant: -\$877m Obs: \$754m	Colombia <i>Índice confianza consumidor</i> Esp: -6,5 Ant: -7 Obs: -13,5	México <i>IPC (MoM)</i> Esp: 0,54% Ant: 0,36% Obs: 0,59%	Estados Unidos <i>IPC YoY</i> Esp: 7,3% Ant: 7% Obs: 7,5%	India <i>Producción industrial YoY</i> Esp: 1,7% Ant: 1,4% Obs: --
Japón <i>Índice líder CI</i> Esp: 103,7 Ant: 103,2 Obs: 104,3	Chile <i>CPI MoM</i> Esp: 0,5% Ant: 0,8% Obs: 1,2%	Brasil <i>Ventas al por menor YoY</i> Esp: -3,2% Ant: -4,2% Obs: -2,9%	Estados Unidos <i>IPC sin alimentos y energía MoM</i> Esp: 0,5% Ant: 0,6% Obs: 0,6%	India <i>Producción industrial YoY</i> Esp: 1,6% Ant: 1,4% Obs: 0,4%
Japón <i>Beneficios laborales (YoY)</i> Esp: 0,9% Ant: 0% Obs: -0,2%	México <i>Creación de empleo formal total</i> Esp: -- Ant: -312.9k Obs: 142.3k	Brasil <i>IBGE inflación IPCA YoY</i> Esp: 10,39% Ant: 10,06% Obs: 10,38%	Estados Unidos <i>Presupuesto mensual</i> Esp: \$23.0b Ant: -\$162.8b Obs: \$118.7b	Reino Unido <i>Producción manufacturera MoM</i> Esp: 0,2% Ant: 1,1% Obs: 0,2%

Fuente: Bloomberg

⁴ Esp: Esperado; Ant: Anterior; Obs: Observado.

b. Semana actual

Lunes 14 Febrero	Martes 15 Febrero	Miércoles 16 Febrero	Jueves 17 Febrero	Viernes 18 Febrero
Japón <i>Producción industrial MoM</i> Esp: -- Ant: -1% Obs: --	China <i>IPC YoY</i> Esp: 1% Ant: 1,5% Obs: --	Reino Unido <i>IPC YoY</i> Esp: 5,4% Ant: 5,4% Obs: --	Estados Unidos <i>Peticiones iniciales de desempleo</i> Esp: 220k Ant: 223k Obs: --	Estados Unidos <i>Ventas viviendas de segunda</i> Esp: 6.10m Ant: 6.18m Obs: --
Japón <i>PIB SA QoQ</i> Esp: 1,5% Ant: -0,9% Obs: --	Reino Unido <i>Cambio en desempleados</i> Esp: -- Ant: -43.3k Obs: --	Reino Unido <i>IPC (MoM)</i> Esp: -0,2% Ant: 0,5% Obs: --	Estados Unidos <i>Construcciones iniciales</i> Esp: 1700k Ant: 1702k Obs: --	Estados Unidos <i>Índice líder</i> Esp: 0,2% Ant: 0,8% Obs: --
Japón <i>PIB anualizado SA QoQ</i> Esp: 6% Ant: -3,6% Obs: --	Eurozona <i>PIB SA QoQ</i> Esp: 0,3% Ant: 0,3% Obs: --	Estados Unidos <i>Ventas al por menor anticipadas MoM</i> Esp: 2% Ant: -1,9% Obs: --	Japón <i>IPC (YoY)</i> Esp: 0,6% Ant: 0,8% Obs: --	Reino Unido <i>Ventas al por menor inc carb autos MoM</i> Esp: 1,2% Ant: -3,7% Obs: --
Japón <i>Deflactor del PIB (YoY)</i> Esp: -1,3% Ant: -1,2% Obs: --	Japón <i>Índice industrial terciario MoM</i> Esp: 0,3% Ant: 0,4% Obs: --	Japón <i>Órdenes de máquinas centrales MoM</i> Esp: -2% Ant: 3,4% Obs: --	Estados Unidos <i>Panorama de negocios por la Fed de Philadelphia</i> Esp: 20 Ant: 23,2 Obs: --	Reino Unido <i>Ventas al por menor sin carb autos MoM</i> Esp: 0,7% Ant: -3,6% Obs: --
Colombia <i>Ventas al por menor YoY</i> Esp: 12% Ant: 7,4% Obs: --	China <i>IPP YoY</i> Esp: 9,5% Ant: 10,3% Obs: --	Estados Unidos <i>Producción industrial MoM</i> Esp: 0,4% Ant: -0,1% Obs: --	Japón <i>IPC nac ex alimentos frescos YoY</i> Esp: 0,3% Ant: 0,5% Obs: --	Reino Unido <i>Ventas al por menor inc carb autos YoY</i> Esp: 9,3% Ant: -0,9% Obs: --
India <i>IPC YoY</i> Esp: 6% Ant: 5,59% Obs: --	Eurozona <i>PIB SA YoY</i> Esp: 4,6% Ant: 4,6% Obs: --	Estados Unidos <i>Solicitudes de hipoteca MBA</i> Esp: -- Ant: -8,1% Obs: --	Estados Unidos <i>Reclamos continuos</i> Esp: -- Ant: 1621k Obs: --	Reino Unido <i>Ventas al por menor sin carb autos YoY</i> Esp: 7,6% Ant: -3% Obs: --
Colombia <i>Balanza comercial</i> Esp: -\$1200.0m Ant: -\$2010.2m Obs: --	Reino Unido <i>Tasa de desempleo ILO 3 meses</i> Esp: 4,1% Ant: 4,1% Obs: --	Reino Unido <i>IPC subyacente YoY</i> Esp: 4,3% Ant: 4,2% Obs: --	Estados Unidos <i>Permisos de construcción</i> Esp: 1750k Ant: 1873k Obs: --	Eurozona <i>Confianza del consumidor</i> Esp: -8 Ant: -8,5 Obs: --
India <i>Precios al por mayor YoY</i> Esp: 12,7% Ant: 13,56% Obs: --	Estados Unidos <i>Demanda final PPI MoM</i> Esp: 0,5% Ant: 0,2% Obs: --	Estados Unidos <i>Índice de precios de importación MoM</i> Esp: 1,3% Ant: -0,2% Obs: --	Eurozona <i>EU27 Matriculación de autos nuevos</i> Esp: -- Ant: -22,8% Obs: --	Estados Unidos <i>Ventas de viviendas MoM</i> Esp: -1,3% Ant: -4,6% Obs: --

Fuente: Bloomberg

ANEXO 1: OPERACIONES DE MERCADO ABIERTO

Cuadro 1¹

Saldos Contables de OMAS del Banco de la República			
Cifras en miles de millones de pesos			
	31-ene-22	30-dic-21	Diferencia Mes Anterior
I. Operaciones Definitivas 1/	30,868.4	32,187.5	-1,319.0
A. Tes clase A	0.0	0.0	0.0
B. Tes clase B	30,016.0	30,989.0	-973.0
C. TES ley 546	0.0	0.0	0.0
D. Títulos Fogafin	0.0	0.0	0.0
Títulos Hipotecarios Clase A	0.0	0.0	0.0
Títulos Hipotecarios Clase B	0.0	0.0	0.0
Títulos Hipotecarios Clase C	0.0	0.0	0.0
Títulos Capitalización Banca Pública	0.0	0.0	0.0
E. Títulos Deuda Privada	852.4	1,198.4	-346.0
II. Operaciones Transitorias	13,765.3	6,747.1	7,018.2
E. Expansión transitoria	15,947.1	10,095.6	5,851.6
Repos a 1 día	10,374.3	6,337.0	4,037.3
Repos a 7 días	2,080.3	335.0	1,745.3
Repos a 14 días	0.0	0.0	0.0
Repos a 28 días	0.0	3.0	-3.0
Repos a 30 días	516.0	494.0	22.0
Repos a 60 días	0.0	45.0	-45.0
Repos a 90 días	0.0	0.0	0.0
Repos a 180 días	1,395.0	1,165.0	230.0
Repos a 270 días	1,194.0	1,364.0	-170.0
Repos a 360 días	387.6	352.6	35.0
F. Contracción transitoria	2,181.8	3,348.4	-1,166.6
Repo reversa	0.0	0.0	0.0
Depósitos Remunerados	2,181.8	3,348.4	-1,166.6
Total (I + II)	44,633.7	38,934.6	5,699.1

Fuente: Banco de la República

1/. Corresponde al valor presente de los saldos de los títulos en el portafolio del BR valorados a tasas de mercado.

Cuadro 2²

Total saldo de operaciones de mercado abierto por plazos al vencimiento al 11-feb-2022

Montos en miles de millones

	PLAZO										TOTAL	VARIACION	
	3	7	28	30	60	90	180	270	361	SEMANAL		AÑO CORRIDO	
DEPÓSITOS CONTRACCION	881.68	0.00	0.00	0.00	0.00	0.00	0.00	0.00	0.00	0.00	881.68	444.91	-2,466.75
SUBASTA	0.00	0.00	0.00	0.00	0.00	0.00	0.00	0.00	0.00	0.00	0.00	0.00	0.00
VENTANILLA	881.68	0.00	0.00	0.00	0.00	0.00	0.00	0.00	0.00	0.00	881.68	444.91	-2,466.75
											0.00	0.00	0.00
REPOS EXPANSION (REPO B.R.)	11,679.90	1,676.90	0.00	410.30	0.00	0.00	1,395.00	1,094.00	387.55	16,643.65	16,643.65	-4,746.85	6,546.10
SUBASTA	11,679.90	1,676.90	0.00	410.30	0.00	0.00	1,395.00	1,094.00	387.55	16,643.65	16,643.65	-4,746.85	6,548.10
VENTANILLA	0.00	0.00	0.00	0.00	0.00	0.00	0.00	0.00	0.00	0.00	0.00	-6.00	-2.00
OVERNIGHT	0.00	0.00	0.00	0.00	0.00	0.00	0.00	0.00	0.00	0.00	0.00	-6.00	0.00
											0.00	0.00	0.00
APOYO TRANSITORIO	0.00	0.00	0.00	0.00	0.00	0.00	0.00	0.00	0.00	0.00	0.00	0.00	0.00
SUBASTA	0.00	0.00	0.00	0.00	0.00	0.00	0.00	0.00	0.00	0.00	0.00	0.00	0.00
VENTANILLA	0.00	0.00	0.00	0.00	0.00	0.00	0.00	0.00	0.00	0.00	0.00	0.00	0.00
											0.00	0.00	0.00

Fuente: DFV

El saldo refleja las operaciones adjudicadas

No se incluyen operaciones de subastas de FRECH

¹ Datos disponibles hasta el 31 de Enero de 2022

² Incluye operaciones de repos con colateral título de deuda privada y repos con colateral pagarés. El saldo refleja las operaciones adjudicadas vigentes.

Cuadro 3³

Banco de la República Sección Mesa de Dinero MILES DE MILLONES DE \$							
COMPOSICION DEL SALDO DE LAS OPERACIONES DE MERCADO ABIERTO							
FECHA	OPERACIONES DE CONTRACCIÓN			OPERACIONES DE EXPANSIÓN			
	SUBASTA	VENTANILLA	SALDO	REPOS ENTIDADES FINANCIERAS			
				SUBASTA	VENTANILLA	OVERNIGHT	SALDO
15/01/2021	5507.90	518.13	6026.03	5636.30	0.00	0.00	5636.30
22/01/2021	4674.90	133.80	4808.70	5232.10	0.00	0.00	5232.10
29/01/2021	3232.80	221.49	3454.29	7348.90	0.00	0.00	7348.90
05/02/2021	2298.50	119.63	2418.13	8803.00	0.00	0.00	8803.00
12/02/2021	2066.00	17.35	2083.35	7218.11	0.00	0.00	7218.11
19/02/2021	2103.00	724.44	2827.44	4493.72	80.00	1.00	4574.72
26/02/2021	1928.00	121.53	2049.53	4705.60	0.00	0.00	4705.60
05/03/2021	4106.66	30.23	4136.89	4515.54	0.00	4.10	4519.64
12/03/2021	12661.50	838.68	13500.18	2779.10	0.00	50.00	2829.10
19/03/2021	9397.50	15.16	9412.66	3499.10	0.00	0.00	3499.10
26/03/2021	6951.00	25.38	6976.38	4100.70	0.00	0.00	4100.70
31/03/2021	9181.00	15.18	9196.18	4388.50	0.00	0.00	4388.50
09/04/2021	5355.00	110.97	5465.97	3447.30	30.00	0.00	3477.30
16/04/2021	5794.40	40.42	5834.82	4459.70	200.00	0.00	4659.70
23/04/2021	3713.00	95.87	3808.87	6513.89	0.00	0.00	6513.89
30/04/2021	4619.00	45.13	4664.13	7542.65	0.00	0.00	7542.65
07/05/2021	3434.00	39.01	3473.01	10572.50	5.00	0.00	10577.50
14/05/2021	3620.00	38.47	3658.47	11801.94	0.00	0.00	11801.936
21/05/2021	2547.00	150.94	2697.94	16137.61	50.00	0.00	16187.607
28/05/2021	1290.00	541.08	1831.08	13682.41	0.00	0.00	13682.407
04/06/2021	320.00	434.29	754.29	13983.21	198.00	0.00	14181.207
11/06/2021	270.00	712.89	982.89	11471.21	0.00	0.00	11471.207
18/06/2021	0.00	722.32	722.32	12279.40	0.00	0.00	12279.396
25/06/2021	0.00	552.92	552.92	10103.61	10.70	0.00	10114.307
02/07/2021	0.00	1271.41	1271.41	12758.95	184.00	0.00	12942.954
09/07/2021	0.00	877.07	877.07	8854.53	0.00	0.00	8854.525
16/07/2021	0.00	776.60	776.60	11412.85	1.00	0.00	11413.854
23/07/2021	0.00	736.26	736.26	14734.50	0.00	0.00	14734.498
30/07/2021	0.00	945.70	945.70	11542.45	0.00	0.00	11542.454
06/08/2021	0.00	808.16	808.16	13878.14	1.00	0.00	13879.139
13/08/2021	0.00	816.57	816.57	11659.10	705.00	0.00	12364.104
20/08/2021	0.00	528.93	528.93	17516.06	0.00	0.00	17516.064
27/08/2021	0.00	724.39	724.39	13828.09	4.00	4.10	13836.195
03/09/2021	0.00	271.73	271.73	16472.70	0.00	0.00	16472.704
10/09/2021	0.00	519.28	519.28	11372.64	0.00	0.00	11372.638
17/09/2021	0.00	191.57	191.57	15887.25	13.80	0.00	15901.054
24/09/2021	0.00	404.55	404.55	19650.52	0.00	0.00	19650.520
01/10/2021	0.00	175.85	175.85	23248.25	0.00	0.00	23248.247
08/10/2021	0.00	143.84	143.84	18202.75	0.00	0.00	18202.754
15/10/2021	0.00	140.76	140.76	17486.75	0.00	0.00	17486.751
22/10/2021	0.00	487.96	487.96	17235.23	0.00	0.00	17235.227
29/10/2021	0.00	326.59	326.59	18819.75	250.00	0.00	19069.754
05/11/2021	0.00	888.13	888.13	18874.40	160.00	0.00	19034.400
12/11/2021	0.00	979.95	979.95	23723.75	17.00	0.00	23740.754
19/11/2021	0.00	182.87	182.87	27397.27	728.00	0.00	28125.268
26/11/2021	0.00	836.69	836.69	22900.69	0.00	0.00	22900.695
03/12/2021	0.00	1293.45	1293.45	18347.41	0.00	0.00	18347.408
10/12/2021	0.00	600.95	600.95	18908.99	0.00	0.00	18908.988
17/12/2021	0.00	642.78	642.78	20103.25	0.00	0.00	20103.254
24/12/2021	0.00	592.32	592.32	9377.75	0.00	0.00	9377.754
31/12/2021	0.00	3348.44	3348.44	10095.55	2.00	0.00	10097.550
07/01/2022	0.00	434.76	434.76	11695.15	0.00	0.00	11695.154
14/01/2022	0.00	3866.18	3866.18	16614.65	2911.00	0.00	19525.654
21/01/2022	0.00	303.20	303.20	14177.95	0.00	0.00	14177.954
28/01/2022	0.00	793.72	793.72	16387.35	0.00	0.00	16387.350
04/02/2022	0.00	436.77	436.77	21378.50	6.00	6.00	21390.504
11/02/2022	0.00	881.68	881.68	16643.65	0.00	0.00	16643.654

Montos en miles de millones

³ Incluye operaciones de repos con colateral título de deuda privada y repos con colateral pagarés. El saldo refleja las operaciones adjudicadas vigentes.

Cuadro 4⁴

RESUMEN DE REPOS APROBADOS

1. Expansión Transitoria (millones de pesos \$)												
Tipo	Plazo	DIA	CUPO	PRESENTADAS			APROBADAS		EXCESO		VARIACION SEMANAL	
				MONTO	TASA	TASA MAXIMA	MONTO	TASA *	DEMANDA	ABSOLUTA	(%)	
Subasta	1 Día	lunes, 07 de feb 2022	13,140,000	13,400,600	4.00%	5.00%	13,140,000	4.00%	260,600	2,940,750	28.83%	
		martes, 08 de feb 2022	13,596,800	9,855,000	4.00%	5.00%	9,855,000	4.00%	0	2,151,100	27.92%	
		miércoles, 09 de feb 2022	13,000,000	10,109,050	4.00%	5.00%	10,109,050	4.00%	0	-4,383,500	-30.25%	
		jueves, 10 de feb 2022	14,550,000	10,108,900	4.00%	5.00%	10,108,900	4.00%	0	-4,604,711	-31.30%	
		viernes, 11 de feb 2022	14,800,000	11,679,900	4.00%	5.00%	11,679,900	4.00%	0	-3,111,250	-21.03%	
		TOTAL		69,086,800	55,153,450			54,892,850	4.00%	260,600	-7,007,611.40	-11.32
Ventanilla	1 Día	lunes, 07 de feb 2022	0	20,000	5.00%	5.00%	20,000	5.00%	0	-155,000	-88.57%	
		martes, 08 de feb 2022	0	0	0.00%	0.00%	0	0.00%	0	-57,000	-100.00%	
		miércoles, 09 de feb 2022	0	0	0.00%	0.00%	0	0.00%	0	0	0.00%	
		jueves, 10 de feb 2022	0	0	0.00%	0.00%	0	0.00%	0	0	0.00%	
		viernes, 11 de feb 2022	0	0	0.00%	0.00%	0	0.00%	0	-6,000	-100.00%	
		TOTAL		0	20,000			20,000	5.00%	0	-218,000.00	-91.60
Overnight Faltante de Compensación	1 Día	lunes, 07 de feb 2022	0	0	0.00%	0.00%	0	0.00%	0	0	0.00%	
		martes, 08 de feb 2022	0	0	0.00%	0.00%	0	0.00%	0	0	0.00%	
		miércoles, 09 de feb 2022	0	0	0.00%	0.00%	0	0.00%	0	0	0.00%	
		jueves, 10 de feb 2022	0	0	0.00%	0.00%	0	0.00%	0	0	0.00%	
		viernes, 11 de feb 2022	0	0	0.00%	0.00%	0	0.00%	0	0	0.00%	
		TOTAL		0	0			0	0.00%	0	0.00	0.00
Overnight por Intradía	1 Día	lunes, 07 de feb 2022	0	0	0.00%	0.00%	0	0.00%	0	0	0.00%	
		martes, 08 de feb 2022	0	0	0.00%	0.00%	0	0.00%	0	-520,000	-100.00%	
		miércoles, 09 de feb 2022	0	0	0.00%	0.00%	0	0.00%	0	0	0.00%	
		jueves, 10 de feb 2022	0	17,100	6.00%	6.00%	17,100	0.00%	0	17,100	0.00%	
		viernes, 11 de feb 2022	0	0	0.00%	0.00%	0	0.00%	0	-6,000	-100.00%	
		TOTAL		0	17,100			17,100	0.00%	0	-508,900.00	-96.75
Subasta	7 Días	lunes, 07 de feb 2022	14,600,000	460,000	0.00%	0.00%	460,000	0.00%	0	38,000	9.00%	
		martes, 08 de feb 2022	14,600,000	3,200	0.00%	0.00%	3,200	0.00%	0	3,200	0.00%	
		miércoles, 09 de feb 2022	14,600,000	903,100	0.00%	0.00%	903,100	0.00%	0	-850,700	-48.51%	
		jueves, 10 de feb 2022	15,735,000	250,000	0.00%	0.00%	250,000	0.00%	0	-750,000	-75.00%	
		viernes, 11 de feb 2022	15,785,000	60,600	0.00%	0.00%	60,600	0.00%	0	3,600	6.32%	
		TOTAL		75,320,000	1,676,900			1,676,900	0.00%	0	-1,555,900.00	-48.13
Subasta	28 Días	lunes, 07 de feb 2022	0	0	0.00%	0.00%	0	0.00%	0	0	0.00%	
		martes, 08 de feb 2022	0	0	0.00%	0.00%	0	0.00%	0	0	0.00%	
		miércoles, 09 de feb 2022	0	0	0.00%	0.00%	0	0.00%	0	0	0.00%	
		jueves, 10 de feb 2022	0	0	0.00%	0.00%	0	0.00%	0	0	0.00%	
		viernes, 11 de feb 2022	0	0	0.00%	0.00%	0	0.00%	0	0	0.00%	
		TOTAL		0	0			0	0.00%	0	0.00	0.00
Subasta	30 Días	lunes, 07 de feb 2022	1,000,000	0	0.00%	0.00%	0	0.00%	0	0	0.00%	
		martes, 08 de feb 2022	1,000,000	0	0.00%	0.00%	0	0.00%	0	0	0.00%	
		miércoles, 09 de feb 2022	1,000,000	0	0.00%	0.00%	0	0.00%	0	0	0.00%	
		jueves, 10 de feb 2022	1,000,000	65,000	0.00%	0.00%	65,000	0.00%	0	65,000	0.00%	
		viernes, 11 de feb 2022	1,000,000	15,000	0.00%	0.00%	15,000	0.00%	0	-15,800	-51.30%	
		TOTAL		5,000,000	80,000			80,000	0.00%	0	49,200.00	159.74
Subasta	60 Días	lunes, 07 de feb 2022	0	0	0.00%	0.00%	0	0.00%	0	0	0.00%	
		martes, 08 de feb 2022	0	0	0.00%	0.00%	0	0.00%	0	0	0.00%	
		miércoles, 09 de feb 2022	0	0	0.00%	0.00%	0	0.00%	0	0	0.00%	
		jueves, 10 de feb 2022	0	0	0.00%	0.00%	0	0.00%	0	0	0.00%	
		viernes, 11 de feb 2022	0	0	0.00%	0.00%	0	0.00%	0	0	0.00%	
		TOTAL		0	0			0	0.00%	0	0.00	0.00
Subasta	90 Días	lunes, 07 de feb 2022	0	0	0.00%	0.00%	0	0.00%	0	0	0.00%	
		martes, 08 de feb 2022	0	0	0.00%	0.00%	0	0.00%	0	0	0.00%	
		miércoles, 09 de feb 2022	0	0	0.00%	0.00%	0	0.00%	0	0	0.00%	
		jueves, 10 de feb 2022	0	0	0.00%	0.00%	0	0.00%	0	0	0.00%	
		viernes, 11 de feb 2022	0	0	0.00%	0.00%	0	0.00%	0	0	0.00%	
		TOTAL		0	0	0.0	0.0	0	0.00%	0	0.00	0.00
Subasta	180 Días	jueves, 10 de feb 2022	0	0	0.00%	0.00%	0	0.00%	0	0	0.00%	
		TOTAL		0	0			0	0.00%	0	0.00	
Subasta	270 Días	viernes, 11 de feb 2022	1,000,000	0	0.00%	0.00%	0	0.00%	0	0	0.00%	
		TOTAL		1,000,000	0	0.0	0.0	0	0.00%	0	0.00	
Subasta	365 Días	jueves, 10 de feb 2022	1,000,000	0	0.00%	0.00%	0	0.00%	0	0	0.00%	
		TOTAL		1,000,000	0	0.0	0.0	0	0.00%	0	0.00	
TOTAL			56,947,450.00			56,686,849.60						

2. Contracción Transitoria (millones de pesos \$)												
Tipo	Plazo	DIA	CUPO	PRESENTADAS			APROBADAS		EXCESO		VARIACION SEMANAL	
				MONTO	TASA	TASA MAXIMA	MONTO	TASA CORTE	DEMANDA	ABSOLUTA	(%)	
Ventanilla	1 Día	lunes, 07 de feb 2022	0	560,285	3.00%	3.00%	560,285	3.00%	0	-1,621,535	-74.32%	
		martes, 08 de feb 2022	0	509,949	3.00%	3.00%	509,949	3.00%	0	-363,218	-41.60%	
		miércoles, 09 de feb 2022	0	482,804	3.00%	3.00%	482,804	3.00%	0	-79,326	-14.11%	
		jueves, 10 de feb 2022	0	704,440	3.00%	3.00%	704,440	3.00%	0	132,752	23.22%	
		viernes, 11 de feb 2022	0	881,683	3.00%	3.00%	881,683	4.00%	0	444,913	101.86%	
		TOTAL		0	3,139,161			3,139,161	3.28%	0	-1,486,414.40	-32.13
Subasta	7 Días	lunes, 07 de feb 2022	0	0	0.00%	0.00%	0	0.00%	0	0	0.00%	
		martes, 08 de feb 2022	0	0	0.00%	0.00%	0	0.00%	0	0	0.00%	
		miércoles, 09 de feb 2022	0	0	0.00%	0.00%	0	0.00%	0	0	0.00%	
		jueves, 10 de feb 2022	0	0	0.00%	0.00%	0	0.00%	0	0	0.00%	
		viernes, 11 de feb 2022	0	0	0.00%	0.00%	0	0.00%	0	0	0.00%	
		TOTAL		0	0			0	0.00%	0	0.00	0.00
Subasta	14 Días	lunes, 07 de feb 2022	0	0	0.00%	0.00%	0	0.00%	0	0	0.00%	
		martes, 08 de feb 2022	0	0	0.00%	0.00%	0	0.00%	0	0	0.00%	
		miércoles, 09 de feb 2022	0	0	0.00%	0.00%	0	0.00%	0	0	0.00%	
		jueves, 10 de feb 2022	0	0	0.00%	0.00%	0	0.00%	0	0	0.00%	
		viernes, 11 de feb 2022	0	0	0.00%	0.00%	0	0.00%	0	0	0.00%	
		TOTAL		0	0			0	0.00%	0	0.00	0.00
TOTAL			3,139,160.50			3,139,160.50						

* Tasa Efectiva anual
Fuente: DVF, DOAM

⁴ Incluye operaciones de repos con colateral título de deuda privada y repos con colateral pagarés

ANEXO 2: AGREGADOS MONETARIOS

CUADRO 5
M3 PÚBLICO** Y PRIVADO*
(Miles de millones de pesos)

	diciembre			marzo			junio			septiembre			noviembre		
	2019	2020	var %	2020	2021	var %	2020	2021	var %	2020	2021	var %	2020	2021	var %
M3 Privado*	490,344	559,528	13.9	512,649	556,965	8.6	537,376	569,459	6.0	532,709	571,536	7.3	540,740	599,451	10.9
Efectivo	75,252	94,627	25.7	71,951	91,363	27.0	81,634	95,036	16.4	83,914	95,679	14.0	87,985	99,739	13.4
DEPÓSITOS	415,092	464,901	11.8	440,698	465,602	5.7	455,742	474,423	4.1	448,795	475,856	6.0	452,755	499,711	10.4
Ctas. Ctes.	44,798	56,207	25.5	55,477	59,094	6.5	52,373	60,295	15.1	50,224	61,413	22.3	52,206	67,367	29.0
CDT	164,733	155,706	-5.5	164,702	150,585	-8.6	165,855	149,090	-10.1	162,908	146,936	-9.8	157,073	145,146	-7.6
Ahorro	170,756	216,523	26.8	186,124	218,656	17.5	203,124	226,492	11.5	200,437	228,260	13.9	206,874	245,505	18.7
Otros	34,805	36,465	1.9	34,395	37,266	8.3	34,390	38,546	12.1	35,226	39,248	11.4	36,602	41,694	13.9
M3 Público**	54,476	59,282	8.8	58,892	62,862	6.7	60,297	66,400	10.1	62,063	67,864	9.3	64,029	70,204	9.6
Ctas. Ctes.	9,040	9,908	9.6	9,503	10,630	11.9	9,847	10,823	9.9	9,632	11,405	18.4	10,042	11,654	16.1
CDT	6,154	5,279	-14.2	6,378	5,604	-12.1	6,328	5,909	-6.6	6,768	6,707	-0.9	5,574	5,492	-1.5
Ahorro	27,737	31,892	15.0	32,910	35,437	7.7	33,689	37,631	11.7	35,021	37,902	8.2	36,880	40,954	11.0
Fiduciarios	6,881	7,420	7.8	7,248	7,966	9.9	7,662	8,543	11.5	7,839	8,470	8.0	8,227	8,679	5.5
Otros	4,664	4,783	2.5	2,853	3,225	13.0	2,771	3,494	26.1	2,803	3,380	20.6	3,306	3,425	3.6
M3 Total***	544,820	618,810	13.4	571,541	619,826	8.4	597,673	635,859	6.4	594,772	639,400	7.5	604,769	669,655	10.7

CARTERA PÚBLICA** Y PRIVADA*

(Miles de millones de pesos)

Cartera Bruta	482,735	500,789	3.7	503,944	506,062	0.4	507,245	517,653	2.1	501,096	532,864	6.3	501,797	547,379	9.1
Pública	20,028	20,415	1.9	21,467	20,091	-6.4	20,773	19,995	-3.7	20,133	18,738	-6.9	20,270	20,394	0.6
Privada	462,708	480,373	3.8	482,477	485,972	0.7	486,472	497,658	2.3	480,962	514,126	6.9	481,527	526,985	9.4

Variación anual - para la cartera pública y privada, incluye Leasing Financiero

*Incluye hogares, empresas no financieras, sociedades financieras (depositorias y no depositarias) y no residentes

** Incluye entidades públicas del orden nacional, departamental y municipal y sociedades públicas no financieras.

***A partir de las estadísticas con corte a jun /2020 se excluyeron los CDT y los bonos en poder del Banco de la República, y se reprocesó la serie desde mar /2020 hasta la fecha.

Fuentes: Banco de la República, cálculos con información de los balances de los establecimientos de crédito y del formato 338 de la Superintendencia Financiera.

CUADRO 6

Portafolio Financiero del Sector Real en ml

(Miles de Millones de pesos)

AÑO	MES	TOTAL			SECTOR PUBLICO			SECTOR PRIVADO ¹		
		M3*	TES	M3* + TES	M3*	TES	TOTAL	M3*	TES	TOTAL
2006	diciembre	132,740.1	64,184.7	196,924.8	23,061.2	30,872.4	53,933.6	109,678.9	33,312.3	142,991.2
2007	diciembre	156,820.1	71,221.9	228,041.9	24,129.7	31,221.9	55,351.6	132,690.4	40,000.0	172,690.4
2008	diciembre	183,455.2	82,331.7	265,787.0	29,448.4	36,925.8	66,374.2	154,006.8	45,405.9	199,412.7
2009	diciembre	197,491.3	86,560.0	284,051.3	30,180.5	36,444.8	66,625.3	167,310.7	50,115.2	217,425.9
2010	diciembre	219,828.3	101,942.8	321,771.1	33,088.8	40,159.4	73,248.2	186,739.5	61,783.5	248,523.0
2011	diciembre	259,929.7	110,967.9	370,897.6	37,698.6	42,480.6	80,179.2	222,231.1	68,487.3	290,718.4
2012	diciembre	300,208.6	113,374.9	413,583.5	43,024.8	41,748.0	84,772.8	257,183.8	71,626.9	328,810.7
2013	diciembre	341,304.2	128,429.9	469,734.1	51,428.4	45,315.1	96,743.5	289,875.8	83,114.8	372,990.6
2014	diciembre	371,418.5	146,828.4	518,246.9	52,573.7	44,626.8	97,200.5	318,844.8	102,201.5	421,046.4
2015	diciembre	414,501.0	157,017.5	571,518.4	46,294.7	45,977.4	92,272.1	368,206.3	111,040.0	479,246.3
2016	diciembre	445,146.6	184,070.6	629,217.2	49,781.5	45,519.2	95,300.7	395,365.1	138,551.4	533,916.5
2017	diciembre	477,753.3	198,563.0	676,316.3	57,124.8	42,602.0	99,726.8	420,628.5	155,961.0	576,589.5
2018	diciembre	504,616.3	237,869.8	742,486.1	60,656.4	55,111.2	115,767.6	443,959.9	182,758.6	626,718.5
2019	diciembre	544,820.5	248,922.3	793,742.8	54,476.4	48,052.9	102,529.3	490,344.1	200,869.3	691,213.5
2020	enero	536,447.5	253,541.0	789,988.5	55,270.6	50,142.9	105,413.5	481,176.9	203,398.1	684,575.0
	febrero	543,772.3	255,302.5	799,074.8	56,041.6	50,829.5	106,871.0	487,730.7	204,473.0	692,203.8
	marzo	571,540.6	248,523.2	820,063.8	58,891.7	50,895.0	109,786.7	512,648.9	197,628.2	710,277.1
	abril	586,645.4	247,062.2	833,707.7	59,433.6	49,420.8	108,854.4	527,211.9	197,641.5	724,853.3
	mayo	589,553.0	253,998.8	843,551.8	57,057.3	51,181.3	108,238.6	532,495.7	202,817.5	735,313.1
	junio	597,673.3	255,043.6	852,716.9	60,297.1	50,458.8	110,755.9	537,376.2	204,584.8	741,961.0
	julio	597,091.3	258,049.8	855,141.1	59,261.1	51,399.4	110,660.5	537,830.2	206,650.3	744,480.6
	agosto	595,914.6	264,242.0	860,156.6	61,473.5	52,014.8	113,488.3	534,441.1	212,227.2	746,668.3
	septiembre	594,772.1	269,339.9	864,112.1	62,063.5	51,273.0	113,336.5	532,708.7	218,066.9	750,775.5
	octubre	599,689.9	269,363.7	869,053.6	63,415.4	53,270.8	116,686.2	536,274.5	216,093.0	752,367.5
	noviembre	604,768.8	274,622.0	879,390.8	64,029.2	48,892.4	112,921.6	540,739.7	225,729.6	766,469.3
	diciembre	618,810.1	272,271.0	891,081.1	59,281.9	46,883.6	106,165.5	559,528.2	225,387.4	784,915.6
2021	enero	607,526.5	277,686.0	885,212.5	59,457.0	49,049.8	108,506.8	548,069.5	228,636.2	776,705.7
	febrero	612,897.4	279,957.2	892,854.6	61,060.1	49,718.4	110,778.5	551,837.3	230,238.8	782,076.1
	marzo	619,826.1	283,226.1	903,052.2	62,861.5	55,758.1	118,619.6	556,964.6	227,468.0	784,432.6
	abril	623,196.2	293,422.3	916,618.5	63,950.0	60,368.2	124,318.3	559,246.1	233,054.1	792,300.2
	mayo	626,428.7	295,945.7	922,374.4	65,055.5	58,805.1	123,860.6	561,373.2	237,140.6	798,513.8
	junio	635,859.2	300,123.9	935,983.1	66,400.2	59,753.3	126,153.5	569,459.1	240,370.5	809,829.6
	julio	641,505.8	306,076.6	947,582.4	65,939.2	63,105.1	129,044.3	575,566.6	242,971.5	818,538.1
	agosto	642,228.2	306,668.4	948,896.6	67,128.8	57,898.4	125,027.2	575,099.4	248,770.0	823,869.4
	** septiembre	639,400.2	308,052.2	947,452.4	67,864.4	58,595.7	126,460.1	571,535.8	249,456.5	820,992.3
	** octubre	649,092.8	307,385.4	956,478.1	66,697.9	63,170.4	129,868.4	582,394.8	244,214.9	826,609.7
	** noviembre	669,654.6	306,054.6	975,709.2	70,204.1	56,721.8	126,925.8	599,450.5	249,332.8	848,783.3

Portafolio Financiero del Sector Real en ml

(% Variaciones)

AÑO	MES	TOTAL			SECTOR PUBLICO			SECTOR PRIVADO ¹		
		M3*	TES	M3* + TES	M3*	TES	TOTAL	M3*	TES	TOTAL
2007	diciembre	18.1%	11.0%	15.8%	4.6%	1.1%	2.6%	21.0%	20.1%	20.8%
2008	diciembre	17.0%	15.6%	16.6%	22.0%	18.3%	19.9%	16.1%	13.5%	15.5%
2009	diciembre	7.7%	5.1%	6.9%	2.5%	-1.3%	0.4%	8.6%	10.4%	9.0%
2010	diciembre	11.3%	17.8%	13.3%	9.6%	10.2%	9.9%	11.6%	23.3%	14.3%
2011	diciembre	18.2%	8.9%	15.3%	13.9%	5.8%	9.5%	19.0%	10.9%	17.0%
2012	diciembre	15.5%	2.2%	11.5%	14.1%	-1.7%	5.7%	15.7%	4.6%	13.1%
2013	diciembre	13.7%	13.3%	13.6%	19.5%	8.5%	14.1%	12.7%	16.0%	13.4%
2014	diciembre	8.8%	14.3%	10.3%	2.2%	-1.5%	0.5%	10.0%	23.0%	12.9%
2015	diciembre	11.6%	6.9%	10.3%	-11.9%	3.0%	-5.1%	15.5%	8.6%	13.8%
2016	diciembre	7.4%	17.2%	10.1%	7.5%	-1.0%	3.3%	7.4%	24.8%	11.4%
2017	diciembre	7.3%	7.9%	7.5%	14.8%	-6.4%	4.6%	6.4%	12.6%	8.0%
2018	diciembre	5.6%	19.8%	9.8%	6.2%	29.4%	16.1%	5.5%	17.2%	8.7%
2019	diciembre	8.0%	4.6%	6.9%	-10.2%	-12.8%	-11.4%	10.4%	9.9%	10.3%
2020	enero	9.4%	5.5%	8.1%	-3.4%	-11.0%	-7.2%	11.1%	10.5%	11.0%
	febrero	9.5%	4.1%	7.7%	-1.4%	-8.0%	-4.7%	10.9%	7.7%	9.9%
	marzo	13.6%	0.4%	9.2%	-9.3%	-4.4%	-7.1%	16.9%	1.7%	12.2%
	abril	15.9%	-1.0%	10.3%	-9.8%	-6.4%	-8.3%	19.7%	0.5%	13.8%
	mayo	16.6%	0.4%	11.2%	-12.9%	-3.4%	-8.7%	21.0%	1.4%	14.9%
	junio	16.5%	1.1%	11.4%	-7.7%	-2.8%	-5.5%	20.1%	2.1%	14.5%
	julio	15.8%	1.9%	11.2%	-8.2%	-1.4%	-5.2%	19.3%	2.7%	14.2%
	agosto	14.7%	4.1%	11.2%	-2.4%	-2.4%	-2.4%	17.0%	5.8%	13.6%
	septiembre	13.7%	7.3%	11.6%	-4.2%	1.4%	-1.7%	16.2%	8.8%	14.0%
	octubre	14.2%	6.8%	11.8%	2.6%	5.2%	3.7%	15.7%	7.2%	13.1%
	noviembre	12.2%	8.2%	10.9%	-1.3%	-5.8%	-3.3%	14.1%	11.9%	13.4%
	diciembre	13.6%	9.4%	12.3%	8.8%	-2.3%	3.6%	14.1%	12.2%	13.6%
2021	enero	13.2%	9.5%	12.1%	7.6%	-2.2%	2.9%	13.9%	12.4%	13.5%
	febrero	12.7%	9.7%	11.7%	9.0%	-2.2%	3.7%	13.1%	12.6%	13.0%
	marzo	8.4%	14.0%	10.1%	6.7%	9.6%	8.0%	8.6%	15.1%	10.4%
	abril	6.2%	18.8%	9.9%	7.6%	22.2%	14.2%	6.1%	17.9%	9.3%
	mayo	6.3%	16.5%	9.3%	14.0%	14.9%	14.4%	5.4%	16.9%	8.6%
	junio	6.4%	17.7%	9.8%	10.1%	18.4%	13.9%	6.0%	17.5%	9.1%
	julio	7.4%	18.6%	10.8%	11.3%	22.8%	16.6%	7.0%	17.6%	9.9%
	agosto	7.8%	16.1%	10.3%	9.2%	11.3%	10.2%	7.6%	17.2%	10.3%
	** septiembre	7.5%	14.4%	9.6%	9.3%	14.3%	11.6%	7.3%	14.4%	9.4%
	** octubre	8.2%	14.1%	10.1%	5.2%	18.6%	11.3%	8.6%	13.0%	9.9%
	** noviembre	10.7%	11.4%	11.0%	9.6%	16.0%	12.4%	10.9%	10.5%	10.7%

*No incluye los TES del sector financiero

* A partir de las estadísticas con corte a ago 28 /2020 se excluyeron los CDT y los bonos en poder del Banco de la República, y se reprocesó la serie desde mar 27/2020 hasta la fecha.

Fuente: cálculos DTIE con base en FV, Banco de la República.

** Datos provisionales sujetos a revisión.

ANEXO 3: CARTERA

CUADRO 1
Evolucion de la Cartera Bruta Total¹

Semana	Fecha 2022	Cartera M/L MM\$			Cartera M/E en pesos MM\$			Cartera Total 1/ MM\$			Cartera M/E en US\$1/ (Millones)		
		2021	2022	Var. % Anual	2021	2022	Var. % Anual	2021	2022	Var. % Anual	2021	2022	Var. % Anual
1	ene-07	489,638.6	538,487.0	10.0	14,853.8	19,727.9	32.8	504,492.3	558,214.8	10.6	4,270.6	4,879.0	14.2
2	ene-14	489,009.7	539,179.9	10.3	14,853.3	19,457.3	31.0	503,863.0	558,637.2	10.9	4,284.4	4,872.1	13.7
3	ene-21	489,470.1	540,345.1	10.4	15,212.1	19,324.0	27.0	504,682.2	559,669.0	10.9	4,315.2	4,874.5	13.0
4	ene-28	490,276.6	542,711.9	10.7	15,573.0	18,818.1	20.8	505,849.6	561,530.0	11.0	4,375.1	4,725.1	8.0
5	feb-04	489,672.3	544,030.2	11.1	15,608.5	18,602.7	19.2	505,280.7	562,632.9	11.4	4,405.1	4,694.5	6.6
6	feb-11	492,033.3			15,522.7			507,556.0			4,415.3		
7	feb-18	493,415.2			15,801.4			509,216.6			4,444.3		
8	feb-25	493,961.8			16,095.9			510,057.7			4,441.0		
9	mar-04	493,395.4			15,926.2			509,321.7			4,375.1		
10	mar-11	493,855.4			15,689.9			509,545.3			4,388.4		
11	mar-18	495,098.6			15,621.5			510,720.1			4,396.3		
12	mar-25	496,208.2			16,180.2			512,388.3			4,414.3		
13	abr-01	496,049.1			16,358.3			512,407.4			4,446.9		
14	abr-08	495,797.4			16,192.8			511,990.2			4,436.1		
15	abr-15	496,531.9			16,024.3			512,556.2			4,456.7		
16	abr-22	497,951.8			16,403.8			514,355.6			4,506.5		
17	abr-29	498,832.4			16,889.8			515,722.2			4,515.8		
18	may-06	498,933.2			17,188.8			516,122.0			4,565.0		
19	may-13	500,246.9			17,022.6			517,269.5			4,622.1		
20	may-20	501,092.0			17,352.4			518,444.5			4,641.9		
21	may-27	502,392.6			17,533.5			519,926.1			4,719.3		
22	jun-03	502,286.1			16,898.6			519,184.7			4,682.1		
23	jun-10	503,326.2			16,680.4			520,006.6			4,600.2		
24	jun-17	504,479.1			17,544.1			522,023.2			4,673.7		
25	jun-24	505,780.2			17,513.4			523,293.6			4,684.0		
26	jul-01	506,969.4			17,738.3			524,707.7			4,696.2		
27	jul-08	507,279.8			18,157.9			525,437.7			4,741.6		
28	jul-15	508,019.2			18,206.5			526,225.7			4,780.5		
29	jul-22	508,686.2			18,758.7			527,444.9			4,841.6		
30	jul-29	509,684.8			19,127.8			528,812.7			4,945.3		
31	ago-05	509,668.0			19,757.4			529,425.3			5,002.7		
32	ago-12	510,479.8			19,455.7			529,935.5			5,079.5		
33	ago-19	511,516.6			19,774.8			531,291.4			5,103.2		
34	ago-26	513,237.4			19,654.7			532,892.1			5,126.2		
35	sep-02	514,486.6			19,428.0			533,914.6			5,126.1		
36	sep-09	515,000.2			19,639.2			534,639.4			5,118.6		
37	sep-16	517,276.9			19,701.6			536,978.5			5,146.5		
38	sep-23	518,423.0			19,746.3			538,169.4			5,135.8		
39	sep-30	520,748.2			19,484.5			540,232.7			5,152.8		
40	oct-07	521,324.2			19,207.0			540,531.2			5,100.4		
41	oct-14	522,854.7			18,978.0			541,832.7			5,030.6		
42	oct-21	524,344.5			19,028.0			543,372.5			5,033.4		
43	oct-28	527,587.6			18,635.0			546,222.6			4,924.1		
44	nov-04	527,661.7			19,177.7			546,839.4			4,940.5		
45	nov-11	529,692.2			19,237.8			548,929.9			4,947.3		
46	nov-18	531,771.6			19,395.0			551,166.6			4,943.3		
47	nov-25	532,790.5			20,023.8			552,814.3			4,995.8		
48	dic-02	535,122.1			19,812.3			554,934.4			5,017.9		
49	dic-09	536,307.5			19,184.6			555,492.2			4,934.7		
50	dic-16	538,357.7			19,726.9			558,084.6			4,931.9		
51	dic-23	540,411.1			19,495.6			559,906.8			4,881.0		
52	dic-30	540,089.6			19,338.8			559,428.4			4,857.6		

¹ Corresponde a Cartera Ajustada. No incluye la cartera de las entidades financieras especiales (EFE).

Fuente: Formato 281 de la Superintendencia Financiera.

CUADRO 2
Evolucion de la Cartera Bruta por Modalidad¹

Semana	Fecha 2022	Comercial ² MM\$						Consumo ³ MM\$						Microcrédito MM\$						Hipotecaria ⁴ MM\$		
		Moneda Legal			Moneda Extranjera			Moneda Legal			Moneda Extranjera			Moneda Legal			Moneda Extranjera			Moneda Legal		
		2021	2022	Var. % Anual	2021	2022	Var. % Anual	2021	2022	Var. % Anual	2021	2022	Var. % Anual	2021	2022	Var. % Anual	2021	2022	Var. % Anual	2021	2022	Var. % Anual
1	ene-07	242,243.0	259,343.4	7.1	14,401.7	18,965.8	31.7	158,492.1	179,218.8	13.1	451.8	762.1	68.7	13,282.9	14,473.2	9.0	0.3	0.0	0.0	75,620.5	85,451.6	13.0
2	ene-14	241,771.6	259,355.0	7.3	14,399.3	18,701.3	29.9	158,372.2	179,782.8	13.5	453.7	755.9	66.6	13,270.9	14,471.1	9.0	0.3	0.0	0.0	75,595.0	85,571.0	13.2
3	ene-21	242,049.2	259,448.7	7.2	14,749.4	18,585.2	26.0	158,470.4	180,578.3	14.0	462.4	738.8	59.8	13,300.5	14,543.7	9.3	0.3	0.0	0.0	75,650.1	85,774.4	13.4
4	ene-28	242,094.1	260,746.8	7.7	15,102.4	18,076.1	19.7	159,004.1	181,433.4	14.1	470.3	742.0	57.8	13,369.7	14,640.5	9.5	0.3	0.0	0.0	75,808.7	85,891.1	13.3
5	feb-04	241,898.3	261,478.7	8.1	15,148.5	17,884.4	18.1	158,660.3	181,878.0	14.6	459.7	718.2	56.2	13,361.4	14,657.8	9.7	0.3	0.0	0.0	75,752.3	86,015.6	13.5
6	feb-11	243,584.1			15,063.9			159,111.2			458.5			13,383.8			0.3			75,954.2		
7	feb-18	244,292.4			15,345.3			159,475.8			455.8			13,390.2			0.3			76,256.8		
8	feb-25	244,072.7			15,631.9			159,836.4			463.8			13,459.3			0.3			76,593.4		
9	mar-04	243,674.8			15,464.6			159,662.0			461.3			13,442.6			0.3			76,616.0		
10	mar-11	243,521.3			15,230.3			160,149.6			459.3			13,447.8			0.3			76,736.7		
11	mar-18	244,155.8			15,167.5			160,559.6			453.7			13,472.4			0.3			76,910.8		
12	mar-25	244,502.6			15,703.8			161,130.0			476.1			13,507.6			0.3			77,067.9		
13	abr-01	244,572.7			15,871.4			160,707.0			486.6			13,534.8			0.3			77,234.6		
14	abr-08	244,713.9			15,700.3			160,296.6			492.2			13,481.0			0.3			77,305.9		
15	abr-15	245,001.3			15,540.3			160,601.0			483.8			13,477.9			0.2			77,451.7		
16	abr-22	245,777.0			15,905.6			161,022.0			498.0			13,510.6			0.2			77,642.1		
17	abr-29	246,004.4			16,362.8			161,306.1			526.8			13,546.0			0.2			77,976.0		
18	may-06	246,639.0			16,645.3			160,773.8			543.3			13,494.3			0.2			78,026.2		
19	may-13	247,619.6			16,477.6			161,013.5			544.8			13,471.6			0.2			78,142.2		
20	may-20	248,109.8			16,795.3			161,270.5			556.9			13,456.5			0.2			78,255.3		
21	may-27	249,046.9			16,959.0			161,344.3			574.3			13,500.7			0.1			78,500.7		
22	jun-03	248,667.9			16,348.1			161,363.5			550.3			13,496.1			0.2			78,758.5		
23	jun-10	249,250.8			16,118.6			161,743.7			561.6			13,467.2			0.2			78,864.5		
24	jun-17	249,877.6			16,953.1			162,146.1			590.8			13,463.6			0.2			78,991.8		
25	jun-24	250,502.0			16,903.9			162,567.8			609.4			13,495.0			0.1			79,215.4		
26	jul-01	251,237.2			17,116.5			162,659.9			621.7			13,510.9			0.1			79,561.5		
27	jul-08	251,436.3			17,511.0			162,712.2			646.8			13,481.4			0.1			79,649.9		
28	jul-15	251,392.2			17,563.2			163,265.1			643.2			13,517.7			0.1			79,844.2		
29	jul-22	251,086.8			18,085.6			164,046.5			672.9			13,560.9			0.1			79,992.0		
30	jul-29	250,923.2			18,448.0			164,640.7			679.7			13,681.7			0.1			80,439.2		
31	ago-05	251,044.4			19,073.2			164,439.8			684.0			13,649.2			0.1			80,534.5		
32	ago-12	251,025.2			18,787.6			165,051.6			668.0			13,687.4			0.1			80,715.6		
33	ago-19	251,262.3			19,112.5			165,655.2			662.2			13,727.1			0.1			80,872.1		
34	ago-26	251,939.0			18,993.5			166,385.2			661.1			13,837.0			0.1			81,076.2		
35	sep-02	252,308.0			18,822.9			166,888.2			605.0			13,875.8			0.1			81,414.6		
36	sep-09	252,090.5			18,989.4			167,434.1			649.7			13,894.3			0.1			81,581.3		
37	sep-16	253,325.3			19,055.2			168,202.6			646.3			13,946.1			0.0			81,803.0		
38	sep-23	253,390.2			19,086.0			168,985.5			660.3			14,028.9			0.0			82,018.4		
39	sep-30	254,224.6			18,829.3			169,977.6			655.1			14,086.0			0.0			82,460.0		
40	oct-07	254,456.3			18,562.1			170,175.2			644.9			14,100.7			0.0			82,592.1		
41	oct-14	254,599.3			18,326.1			171,279.0			651.9			14,152.7			0.0			82,823.7		
42	oct-21	255,084.0			18,363.3			172,087.4			664.6			14,189.5			0.0			82,983.6		
43	oct-28	256,526.6			17,960.7			173,255.8			674.3			14,297.3			0.0			83,507.9		
44	nov-04	256,762.5			18,488.6			173,098.4			689.1			14,267.9			0.0			83,532.9		
45	nov-11	257,522.0			18,531.2			174,180.1			706.5			14,313.1			0.0			83,676.9		
46	nov-18	258,196.8			18,675.9			175,126.8			719.0			14,365.0			0.0			84,083.1		
47	nov-25	257,753.6			19,273.7			176,500.8			750.0			14,467.3			0.0			84,068.8		
48	dic-02	259,308.7			19,066.3			176,974.4			745.9			14,489.9			0.0			84,349.1		
49	dic-09	259,758.6			18,442.6			177,618.2			742.1			14,471.8			0.0			84,458.9		
50	dic-16	260,971.9			18,985.8			178,128.7			741.1			14,509.8			0.0			84,747.2		
51	dic-23	261,929.1			18,750.8			178,893.2			744.9			14,545.4			0.0			85,043.5		
52	dic-30	260,436.4			18,588.9			179,622.7			749.8			14,552.4			0.0			85,478.2		

1 Corresponde a Cartera Ajustada. No incluye la cartera de las entidades financieras especiales (EFE).

2/ Incluye ajuste por leasing operativo

3/ Incluye tarjetas de crédito y avances de todos los plazos.

4/ Corresponde a créditos otorgados para adquisición de vivienda, incluye los ajustes de titularización de cartera hipotecaria y por ventas de cartera para manejo a través de derechos fiduciarios.

Fuente: Formato 281 de la Superintendencia Financiera.

CUADRO 3
Desembolsos y Tasas de Interés Cartera Comercial ¹
Moneda Legal

Semana	Fecha	Comercial ²				Ordinario				Preferencial				Tesorería			
		Desembolsos MM\$		Tasa de interés % ³		Desembolsos MM\$		Tasa de interés % ³		Desembolsos MM\$		Tasa de interés % ³		Desembolsos MM\$		Tasa de interés % ³	
		2021	2022	2021	2022	2021	2022	2021	2022	2021	2022	2021	2022	2021	2022	2021	2022
1	ene-07	2,043.3	1,497.9	6.64	7.85	645.9	684.6	8.07	9.17	1,011.4	676.9	4.33	6.20	386.0	136.4	10.31	9.37
2	ene-14	1,981.2	2,362.7	6.62	8.22	769.4	934.1	7.56	8.81	1,049.0	997.2	5.99	6.90	162.8	431.5	6.30	9.98
3	ene-21	2,887.8	2,737.6	6.36	7.83	1,099.6	1,170.2	7.68	9.01	1,669.5	1,379.1	5.36	6.84	118.7	188.3	8.30	7.76
4	ene-28	2,882.7	3,859.4	6.25	7.79	1,350.9	1,624.6	7.71	8.77	1,429.4	1,773.0	4.73	6.64	102.4	461.8	8.18	8.77
5	feb-04	1,831.6	3,226.3	6.64	7.90	932.0	1,448.3	7.84	9.03	831.6	1,637.0	5.11	6.93	68.0	141.0	9.02	7.53
6	feb-11	3,816.6		5.44		1,954.1		6.29		1,682.2		4.35		180.2		6.45	
7	feb-18	3,180.9		5.91		1,266.1		7.36		1,811.5		4.75		103.2		8.36	
8	feb-25	3,542.7		5.95		1,580.7		7.61		1,847.9		4.41		114.2		7.75	
9	mar-04	2,682.6		6.15		1,029.8		7.48		1,463.5		4.70		189.2		10.12	
10	mar-11	2,294.2		6.22		1,079.8		7.51		1,045.7		4.75		168.7		7.07	
11	mar-18	3,013.9		5.96		1,320.8		7.26		1,462.0		4.66		231.1		6.78	
12	mar-25	3,071.7		5.50		1,225.9		6.94		1,731.3		4.42		114.6		6.41	
13	abr-01	3,316.9		5.46		1,272.8		7.22		2,002.8		4.30		41.2		7.71	
14	abr-08	2,635.4		5.30		1,153.7		6.70		1,320.1		3.93		161.6		6.41	
15	abr-15	2,757.2		6.02		1,215.6		7.27		1,365.7		4.79		175.9		6.90	
16	abr-22	3,168.0		5.64		1,333.6		6.96		1,681.8		4.46		152.6		7.16	
17	abr-29	4,231.7		5.47		1,795.5		6.92		2,265.3		4.23		170.8		6.74	
18	may-06	2,806.4		5.33		887.7		7.10		1,834.9		4.34		83.8		8.14	
19	may-13	3,166.4		5.16		1,212.5		6.74		1,747.9		3.98		206.1		5.88	
20	may-20	2,743.0		5.34		1,045.2		6.83		1,632.0		4.28		65.9		8.16	
21	may-27	3,948.1		5.67		1,646.1		6.91		2,108.8		4.67		193.1		5.91	
22	jun-03	2,774.7		6.09		1,197.2		7.25		1,470.1		5.07		107.4		7.18	
23	jun-10	2,897.0		5.77		991.6		7.33		1,736.4		4.81		169.0		6.43	
24	jun-17	2,905.9		5.99		1,113.1		7.31		1,701.5		4.98		91.4		8.81	
25	jun-24	3,416.2		5.80		1,494.1		6.86		1,769.8		4.72		152.3		7.89	
26	jul-01	3,968.2		5.89		1,700.7		7.25		2,115.4		4.68		152.2		7.34	
27	jul-08	2,250.3		5.74		899.4		7.39		1,265.4		4.39		85.5		8.39	
28	jul-15	2,795.3		5.85		1,217.4		7.32		1,441.9		4.52		136.0		6.83	
29	jul-22	2,318.7		6.53		976.1		7.21		1,027.6		4.90		314.9		9.70	
30	jul-29	3,552.8		5.89		1,607.9		7.31		1,806.1		4.55		138.8		6.92	
31	ago-05	2,271.4		6.11		1,026.5		7.46		1,157.2		4.74		87.7		8.49	
32	ago-12	2,603.9		6.15		1,220.5		7.22		1,288.1		4.93		95.3		8.94	
33	ago-19	2,501.9		5.71		974.4		7.43		1,435.1		4.37		92.4		8.30	
34	ago-26	3,458.5		5.74		1,393.7		7.37		1,912.5		4.41		152.3		7.59	
35	sep-02	3,464.2		6.25		1,589.8		7.45		1,757.2		5.07		117.2		7.54	
36	sep-09	2,944.8		6.09		1,157.9		7.34		1,636.7		5.10		150.1		7.21	
37	sep-16	3,514.0		6.07		1,564.0		6.93		1,824.5		5.19		125.4		8.10	
38	sep-23	3,211.7		6.05		1,325.7		7.40		1,637.7		4.87		248.2		6.62	
39	sep-30	4,254.1		6.10		1,964.9		7.55		2,062.9		4.70		226.3		6.37	
40	oct-07	2,991.6		6.92		1,218.0		7.65		1,254.2		5.05		519.4		9.74	
41	oct-14	3,023.8		6.60		1,353.4		7.67		1,453.3		5.55		217.0		7.00	
42	oct-21	2,593.7		6.45		1,112.2		7.57		1,213.4		5.60		268.0		5.63	
43	oct-28	4,936.5		6.28		2,329.2		7.53		2,359.3		5.06		248.0		6.01	
44	nov-04	2,197.3		6.75		1,001.5		8.02		989.6		5.70		206.2		5.60	
45	nov-11	2,881.7		6.94		1,378.5		7.91		1,240.7		5.92		262.6		6.62	
46	nov-18	2,406.9		7.01		1,277.1		7.83		982.1		5.93		147.8		7.11	
47	nov-25	3,212.3		6.91		1,594.9		8.08		1,227.9		5.65		389.5		6.09	
48	dic-02	4,614.3		6.72		2,009.6		8.14		2,448.8		5.52		156.0		7.26	
49	dic-09	2,874.7		6.88		1,214.3		8.20		1,410.3		5.65		250.2		7.44	
50	dic-16	4,712.5		7.13		2,347.9		8.04		2,183.3		6.14		181.2		7.26	
51	dic-23	4,081.2		7.48		1,978.4		8.37		1,900.3		6.55		202.5		7.62	
52	dic-30	4,269.5		6.98		1,729.3		8.19		2,422.4		6.13		117.8		6.63	

1/ Incluye leasing financiero

2/ Promedio ponderado por monto de las tasa de los créditos ordinarios, de tesorería y preferenciales. No incluye construcción de vivienda.

3/ Promedio ponderado por monto

Fuente: Formato 088 de la Superintendencia Financiera.

CUADRO 4

Desembolsos y Tasas de Interés Cartera de Consumo y Tarjeta de crédito ¹

Moneda Legal

Semana	Fecha 2022	Consumo ²				Tarjetas de Crédito ³			
		Desembolsos MM\$		Tasa de interés % ⁴		Desembolsos MM\$		Tasa de interés % ⁴	
		2021	2022	2021	2022	2021	2022	2021	2022
1	ene-07	936	1,419	15.00	16.87	487	672	23.97	24.57
2	ene-14	882	1,437	15.47	17.27	434	680	23.90	24.35
3	ene-21	1,412	2,179	14.75	16.96	499	738	23.78	24.34
4	ene-28	2,056	2,462	14.17	16.26	517	741	23.67	24.28
5	feb-04	1,430	2,383	14.66	16.46	539	741	24.07	24.69
6	feb-11	1,661		14.38		525		24.09	
7	feb-18	1,820		14.14		527		24.13	
8	feb-25	2,841		13.26		577		24.13	
9	mar-04	1,765		13.84		583		24.12	
10	mar-11	1,867		13.92		547		24.17	
11	mar-18	1,910		13.62		559		24.22	
12	mar-25	2,061		13.55		531		24.26	
13	abr-01	1,785		13.38		455		24.16	
14	abr-08	1,594		14.05		537		24.00	
15	abr-15	1,923		13.82		495		23.77	
16	abr-22	1,945		13.49		509		23.85	
17	abr-29	2,553		13.08		500		23.71	
18	may-06	1,289		13.69		485		23.90	
19	may-13	1,561		13.88		560		23.83	
20	may-20	1,413		13.88		591		24.03	
21	may-27	2,072		13.44		622		23.85	
22	jun-03	1,926		13.79		628		23.88	
23	jun-10	1,370		14.26		609		24.00	
24	jun-17	1,496		14.18		661		23.93	
25	jun-24	1,983		13.70		709		23.81	
26	jul-01	2,417		13.78		735		23.75	
27	jul-08	1,326		14.71		674		23.93	
28	jul-15	1,951		14.54		718		23.84	
29	jul-22	1,661		14.35		663		23.88	
30	jul-29	2,720		13.83		693		23.41	
31	ago-05	1,685		14.70		676		23.74	
32	ago-12	1,766		14.58		651		23.77	
33	ago-19	1,681		14.63		630		23.88	
34	ago-26	2,505		13.84		666		23.61	
35	sep-02	2,523		14.02		691		23.51	
36	sep-09	1,991		15.02		644		23.71	
37	sep-16	2,207		14.84		677		23.44	
38	sep-23	2,300		14.32		674		23.49	
39	sep-30	2,844		13.85		701		23.33	
40	oct-07	2,184		14.98		721		23.62	
41	oct-14	2,457		14.68		692		23.63	
42	oct-21	2,022		14.57		664		23.61	
43	oct-28	2,996		13.71		911		23.42	
44	nov-04	1,772		14.67		642		23.76	
45	nov-11	2,528		14.95		714		23.84	
46	nov-18	2,084		15.21		809		23.83	
47	nov-25	2,722		14.64		865		23.95	
48	dic-02	2,759		14.64		944		23.83	
49	dic-09	1,645		15.72		821		24.80	
50	dic-16	2,305		15.50		804		24.67	
51	dic-23	2,299		15.07		950		24.60	
52	dic-30	1,936		15.23		683		24.51	

1/ Incluye leasing financiero.

2/ Incluye créditos en pesos y en UVR.

3/ Promedio ponderado por monto. No incluye avances ni compras a 1 mes.

4/ Corresponde al promedio ponderado por monto de la tasa de los desembolsos en pesos y en UVR. Antes de realizar el promedio ponderado, a la tasa de interés de los créditos en UVR se les sumó la variación anual de la UVR de la respectiva semana.

Fuente: Formato 088 de la Superintendencia Financiera.

CUADRO 5

Desembolsos y Tasas de Interés Cartera de Microcrédito e Hipotecaria¹

Moneda Legal

Semana	Fecha 2022	Microcrédito				Hipotecaria ²							
		Desembolsos MM\$		Tasa de interés % ³		Construcción		Adquisición					
		2021	2022	2021	2022	Desembolsos MM\$	Tasa de interés % ⁴	Desembolsos MM\$	Tasa de interés % ⁴				
		2021	2022	2021	2022	2021	2022	2021	2022	2021	2022	2021	2022
1	ene-07	62	64	38.12	39.24	22	24	7.04	8.68	170	163	9.40	9.37
2	ene-14	84	103	38.67	39.27	25	25	6.94	7.54	141	139	9.27	9.46
3	ene-21	123	155	39.06	38.71	43	35	7.26	8.53	206	223	9.40	9.42
4	ene-28	160	167	37.47	37.70	49	65	7.87	7.94	461	283	9.45	9.53
5	feb-04	113	145	38.50	37.79	86	54	6.78	9.06	211	280	9.32	9.56
6	feb-11	122		39.40		32		6.57		388		9.41	
7	feb-18	134		38.98		42		7.11		491		9.37	
8	feb-25	175		37.66		40		8.14		631		9.08	
9	mar-04	122		38.56		27		8.08		299		9.16	
10	mar-11	136		38.44		44		7.17		334		9.08	
11	mar-18	153		38.59		41		7.04		363		9.05	
12	mar-25	129		38.09		50		6.53		321		9.12	
13	abr-01	140		37.37		29		7.48		448		9.05	
14	abr-08	83		39.06		29		7.50		268		9.11	
15	abr-15	112		38.03		52		6.78		316		9.00	
16	abr-22	138		38.20		33		7.63		367		8.96	
17	abr-29	169		36.88		39		6.85		600		9.00	
18	may-06	55		38.70		41		6.92		243		8.95	
19	may-13	96		38.71		48		6.45		297		8.86	
20	may-20	88		38.69		25		6.88		261		8.91	
21	may-27	123		37.65		45		7.24		495		8.86	
22	jun-03	108		37.38		33		7.35		483		8.85	
23	jun-10	143		39.18		31		7.32		254		9.00	
24	jun-17	93		38.77		22		7.54		256		8.88	
25	jun-24	125		38.41		41		6.61		376		8.94	
26	jul-01	131		36.75		49		6.76		608		8.82	
27	jul-08	84		38.81		36		7.48		239		8.97	
28	jul-15	137		38.05		33		7.07		349		8.94	
29	jul-22	117		37.58		27		7.44		305		8.96	
30	jul-29	172		36.34		93		6.97		705		8.90	
31	ago-05	119		37.55		33		7.83		285		8.96	
32	ago-12	130		37.91		45		7.03		332		8.95	
33	ago-19	122		36.87		45		7.59		286		8.93	
34	ago-26	161		36.87		29		7.70		444		9.06	
35	sep-02	155		35.62		30		7.38		530		9.00	
36	sep-09	134		38.50		48		6.57		303		9.04	
37	sep-16	144		37.97		48		7.50		330		9.09	
38	sep-23	149		37.39		42		6.92		398		9.03	
39	sep-30	185		34.95		59		8.32		700		9.08	
40	oct-07	115		38.31		35		7.29		288		9.11	
41	oct-14	151		38.04		47		7.13		363		9.13	
42	oct-21	121		37.92		26		8.06		284		9.11	
43	oct-28	183		36.55		92		7.43		751		9.07	
44	nov-04	106		37.28		40		7.84		209		9.22	
45	nov-11	156		38.03		53		7.59		300		9.25	
46	nov-18	137		37.61		56		7.42		274		9.29	
47	nov-25	179		37.15		81		7.72		429		9.26	
48	dic-02	170		36.38		71		8.16		540		9.24	
49	dic-09	119		37.43		42		7.66		257		9.41	
50	dic-16	161		37.94		92		7.70		392		9.48	
51	dic-23	150		37.56		74		7.60		442		9.44	
52	dic-30	123		35.64		42		8.17		635		9.43	

1/ Incluye leasing financiero.

2/ Incluye créditos en pesos y en UVR.

3/ Promedio ponderado por monto

4/ Corresponde al promedio ponderado por monto de la tasa de los desembolsos en pesos y en UVR. Antes de realizar el promedio ponderado, a la tasa de interés de los créditos en UVR se les sumó la variación anual de la UVR de la respectiva semana.

Fuente: Formato 088 de la Superintendencia Financiera.

GRAFICO 1

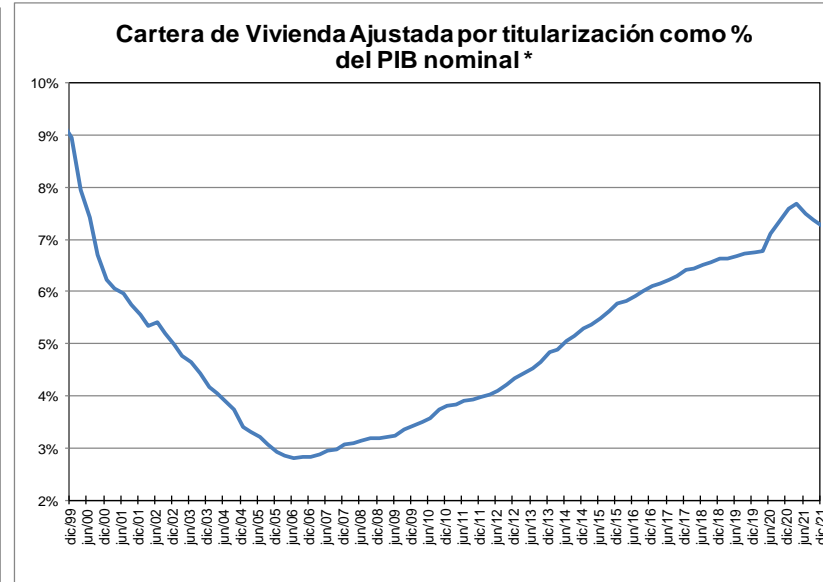
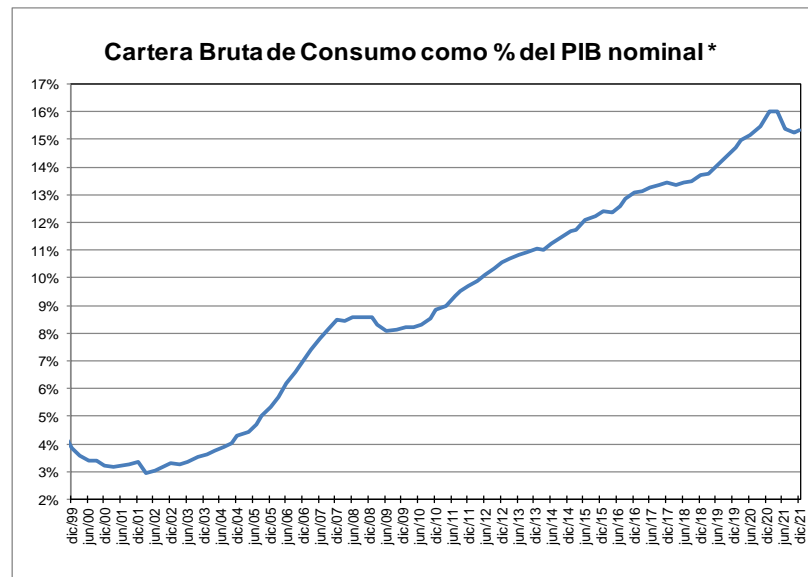
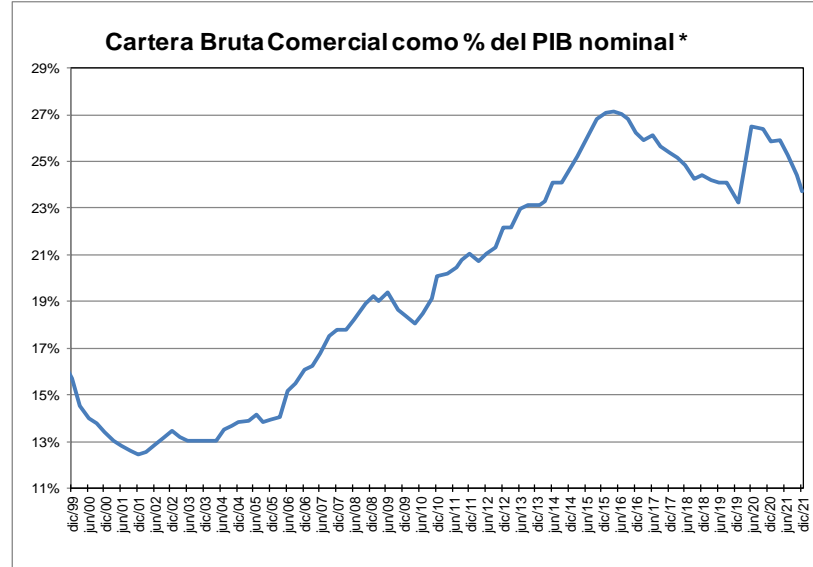
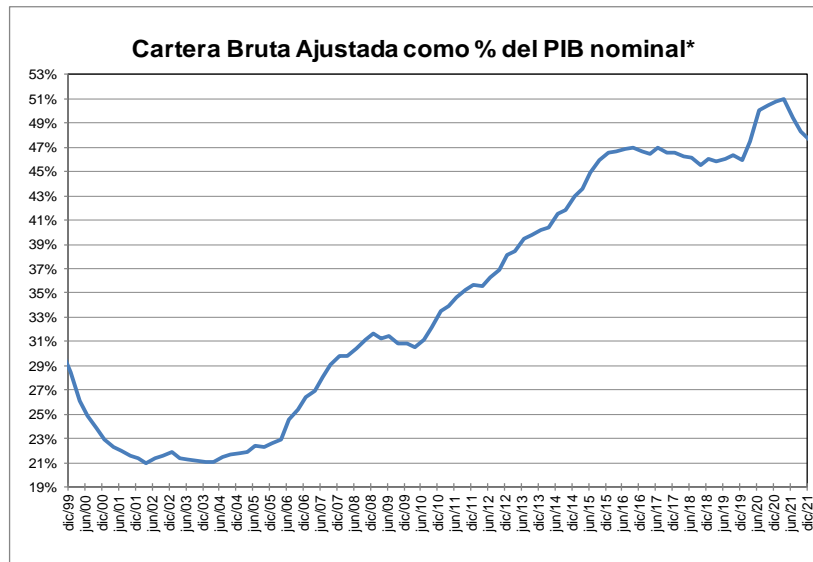

* Corresponde a cartera en moneda total y no incluye la cartera de las entidades financieras especiales. El PIB se refiere al nominal sin desestacionalizar.

Fuente: A partir de 2002 Formato 281 de la Superintendencia financiera de Colombia y ajustes del BR. Antes balances mensuales.

GRAFICO 2
Cartera e Inversiones (brutas) / Total Activos *
(Moneda Total)

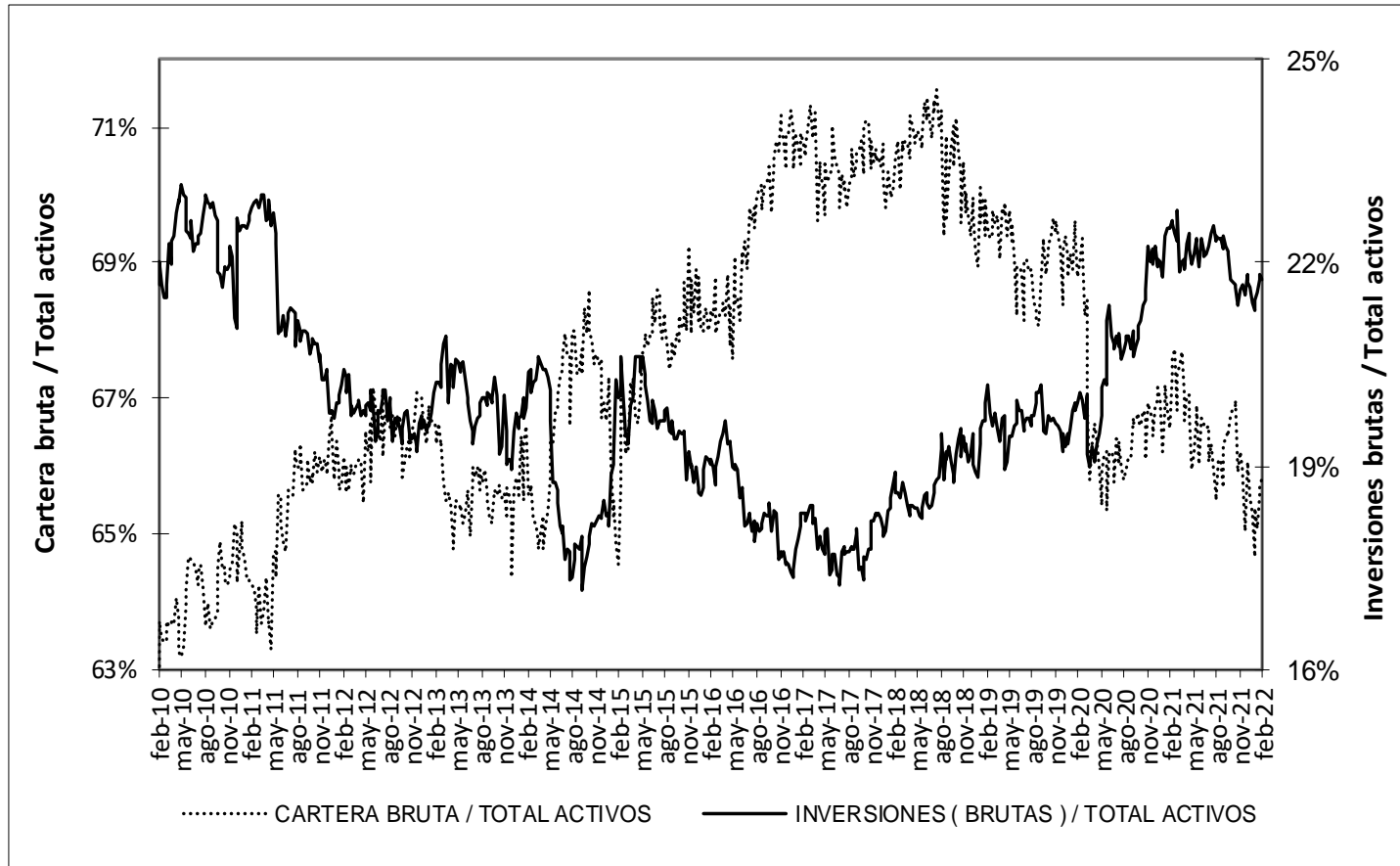

* Sin entidades financieras especiales

Fuente: Banco de la República

ANEXO 4. MERCADO CAMBIARIO

Gráfico 1

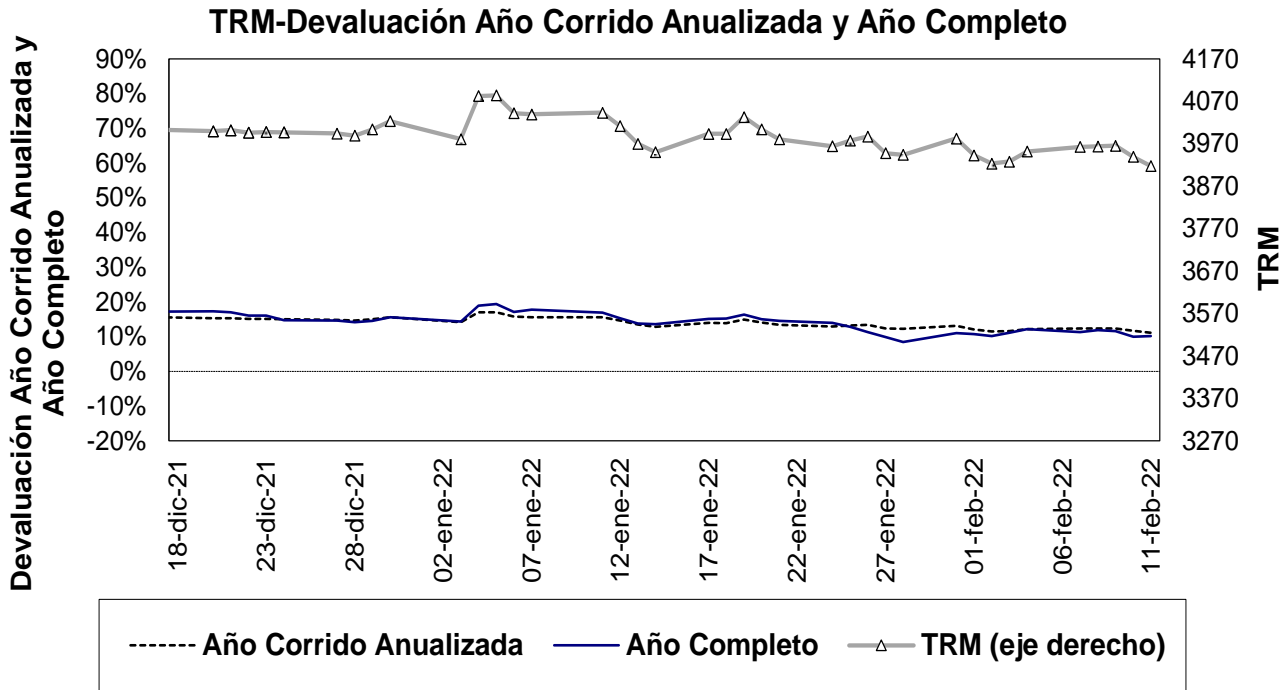

Fuente: Superfinanciera, Banco de la República

Gráfico 2⁵

Índice de tasa de cambio real promedio
Promedio total-ponderaciones según promedios móviles de orden 12

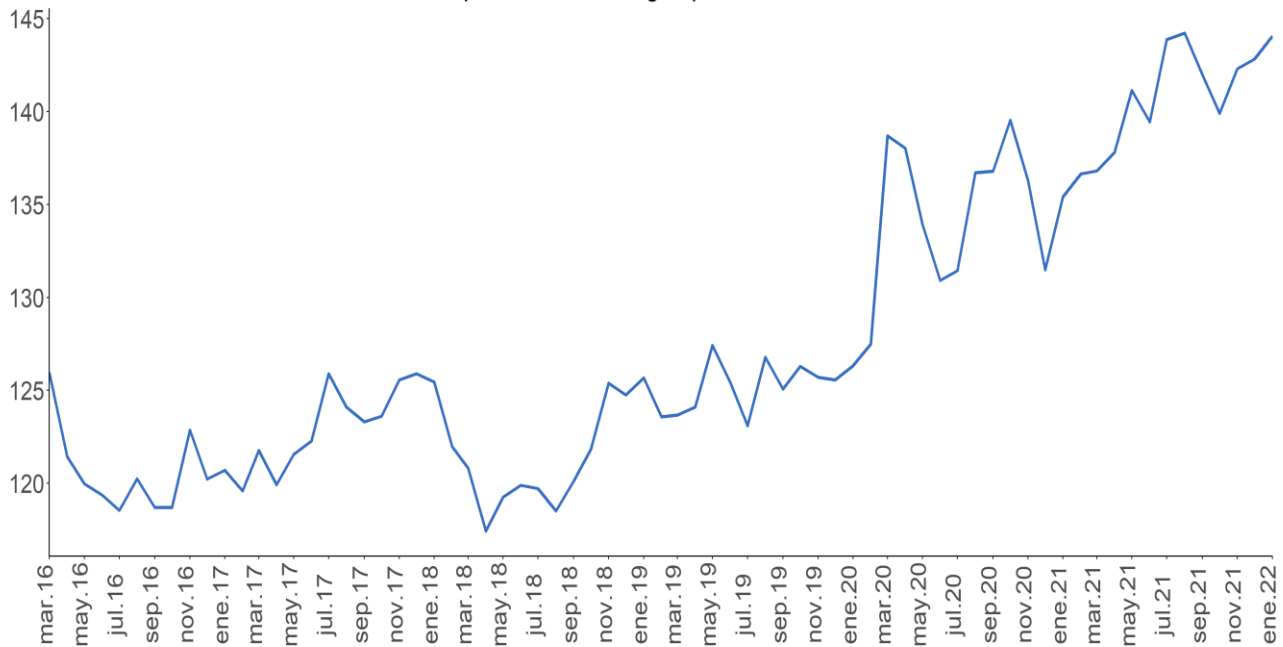

Fuente: Banco de la República.

⁵ El índice de la tasa de cambio real (ITCR) es un precio relativo que compara el valor de una canasta de bienes para dos países distintos y los expresa en la misma moneda. Este cálculo se lleva a cabo mediante un promedio geométrico ponderado de los niveles de relación entre Colombia y sus principales socios comerciales.

ANEXO 5: MERCADO FORWARD⁶

Cuadro 3

SALDOS DE OPERACIONES FORWARD												
millones de USD	SALDOS DE COMPRA DE LOS IMC CON:				SALDOS DE VENTA DE LOS IMC CON:				SALDOS NETOS DE COMPRA DE LOS IMC CON: (compras-ventas)			SALDO COMPRAS NETAS IMC
	Fondos Pensiones	Intragrupoy Offshore	Interbancario	Resto	Fondos Pensiones	Intragrupoy Offshore	Interbancario	Resto	Fondos Pensiones	Intragrupoy Offshore	Resto	
11-ene-22	\$ 10,699	\$ 17,359	\$ 18,803	\$ 4,799	\$ 2,133	\$ 29,682	\$ 18,803	\$ 6,204	\$ 8,566	-\$ 12,323	-\$ 1,404	-\$ 5,161
12-ene-22	\$ 10,980	\$ 17,949	\$ 19,773	\$ 4,734	\$ 2,535	\$ 30,416	\$ 19,773	\$ 6,407	\$ 8,446	-\$ 12,467	-\$ 1,672	-\$ 5,693
13-ene-22	\$ 10,585	\$ 16,965	\$ 19,121	\$ 4,770	\$ 2,141	\$ 29,502	\$ 19,121	\$ 6,644	\$ 8,445	-\$ 12,537	-\$ 1,873	-\$ 5,966
14-ene-22	\$ 10,618	\$ 17,049	\$ 19,035	\$ 4,835	\$ 2,273	\$ 30,004	\$ 19,035	\$ 6,762	\$ 8,345	-\$ 12,956	-\$ 1,927	-\$ 6,538
17-ene-22	\$ 10,570	\$ 17,081	\$ 19,310	\$ 4,849	\$ 2,273	\$ 30,047	\$ 19,310	\$ 6,810	\$ 8,297	-\$ 12,966	-\$ 1,961	-\$ 6,629
18-ene-22	\$ 10,649	\$ 17,221	\$ 19,203	\$ 4,894	\$ 2,014	\$ 30,132	\$ 19,203	\$ 6,776	\$ 8,635	-\$ 12,911	-\$ 1,882	-\$ 6,159
19-ene-22	\$ 10,494	\$ 17,877	\$ 19,686	\$ 4,893	\$ 1,712	\$ 30,319	\$ 19,686	\$ 6,780	\$ 8,782	-\$ 12,443	-\$ 1,887	-\$ 5,547
20-ene-22	\$ 10,584	\$ 17,856	\$ 19,472	\$ 4,694	\$ 1,723	\$ 30,043	\$ 19,472	\$ 6,657	\$ 8,861	-\$ 12,187	-\$ 1,963	-\$ 5,290
21-ene-22	\$ 10,601	\$ 18,407	\$ 19,527	\$ 4,610	\$ 1,732	\$ 29,826	\$ 19,527	\$ 6,926	\$ 8,869	-\$ 11,418	-\$ 2,316	-\$ 4,865
24-ene-22	\$ 10,444	\$ 18,553	\$ 19,642	\$ 4,596	\$ 1,518	\$ 29,691	\$ 19,642	\$ 6,946	\$ 8,926	-\$ 11,138	-\$ 2,350	-\$ 4,562
25-ene-22	\$ 10,853	\$ 18,533	\$ 20,034	\$ 4,579	\$ 1,852	\$ 29,535	\$ 20,034	\$ 6,922	\$ 9,001	-\$ 11,002	-\$ 2,343	-\$ 4,344
26-ene-22	\$ 10,849	\$ 19,172	\$ 20,224	\$ 4,588	\$ 2,001	\$ 29,455	\$ 20,224	\$ 7,289	\$ 8,848	-\$ 10,283	-\$ 2,701	-\$ 4,137
27-ene-22	\$ 10,618	\$ 19,015	\$ 19,653	\$ 4,538	\$ 1,450	\$ 29,362	\$ 19,653	\$ 7,386	\$ 9,168	-\$ 10,347	-\$ 2,848	-\$ 4,027
28-ene-22	\$ 10,757	\$ 19,633	\$ 19,772	\$ 4,459	\$ 1,821	\$ 30,110	\$ 19,772	\$ 7,304	\$ 8,936	-\$ 10,477	-\$ 2,845	-\$ 4,386
31-ene-22	\$ 10,793	\$ 19,056	\$ 19,889	\$ 4,430	\$ 1,766	\$ 29,221	\$ 19,889	\$ 7,337	\$ 9,027	-\$ 10,165	-\$ 2,906	-\$ 4,045
1-feb-22	\$ 10,751	\$ 18,995	\$ 19,976	\$ 4,446	\$ 1,768	\$ 28,837	\$ 19,976	\$ 7,583	\$ 8,983	-\$ 9,841	-\$ 3,137	-\$ 3,995
2-feb-22	\$ 10,846	\$ 19,110	\$ 20,676	\$ 4,463	\$ 1,795	\$ 28,715	\$ 20,676	\$ 7,671	\$ 9,051	-\$ 9,604	-\$ 3,209	-\$ 3,762
3-feb-22	\$ 10,718	\$ 17,861	\$ 20,842	\$ 4,489	\$ 1,953	\$ 27,500	\$ 20,842	\$ 7,703	\$ 8,765	-\$ 9,639	-\$ 3,215	-\$ 4,089
4-feb-22	\$ 10,859	\$ 18,070	\$ 20,819	\$ 4,486	\$ 2,051	\$ 27,567	\$ 20,819	\$ 7,678	\$ 8,808	-\$ 9,497	-\$ 3,192	-\$ 3,881
7-feb-22	\$ 10,874	\$ 18,107	\$ 20,600	\$ 4,540	\$ 2,339	\$ 27,581	\$ 20,600	\$ 7,659	\$ 8,536	-\$ 9,474	-\$ 3,119	-\$ 4,058
8-feb-22	\$ 10,898	\$ 18,947	\$ 20,759	\$ 4,551	\$ 2,266	\$ 28,202	\$ 20,759	\$ 7,659	\$ 8,632	-\$ 9,256	-\$ 3,107	-\$ 3,731
9-feb-22	\$ 10,740	\$ 19,425	\$ 20,364	\$ 4,608	\$ 2,146	\$ 28,505	\$ 20,364	\$ 7,708	\$ 8,594	-\$ 9,080	-\$ 3,100	-\$ 3,586
10-feb-22	\$ 10,493	\$ 18,918	\$ 19,522	\$ 4,508	\$ 2,043	\$ 26,852	\$ 19,522	\$ 7,978	\$ 8,450	-\$ 7,934	-\$ 3,471	-\$ 2,954

Fuente: Sistemas de negociación y registro de divisas. Cálculos: DOAM.

Gráfico 1

SALDOS DE COMPRA Y VENTA DE FORWARDS DE LOS IMC AL RESTO DE AGENTES (Excluye interbancario, FPC, intragrupo y offshore)

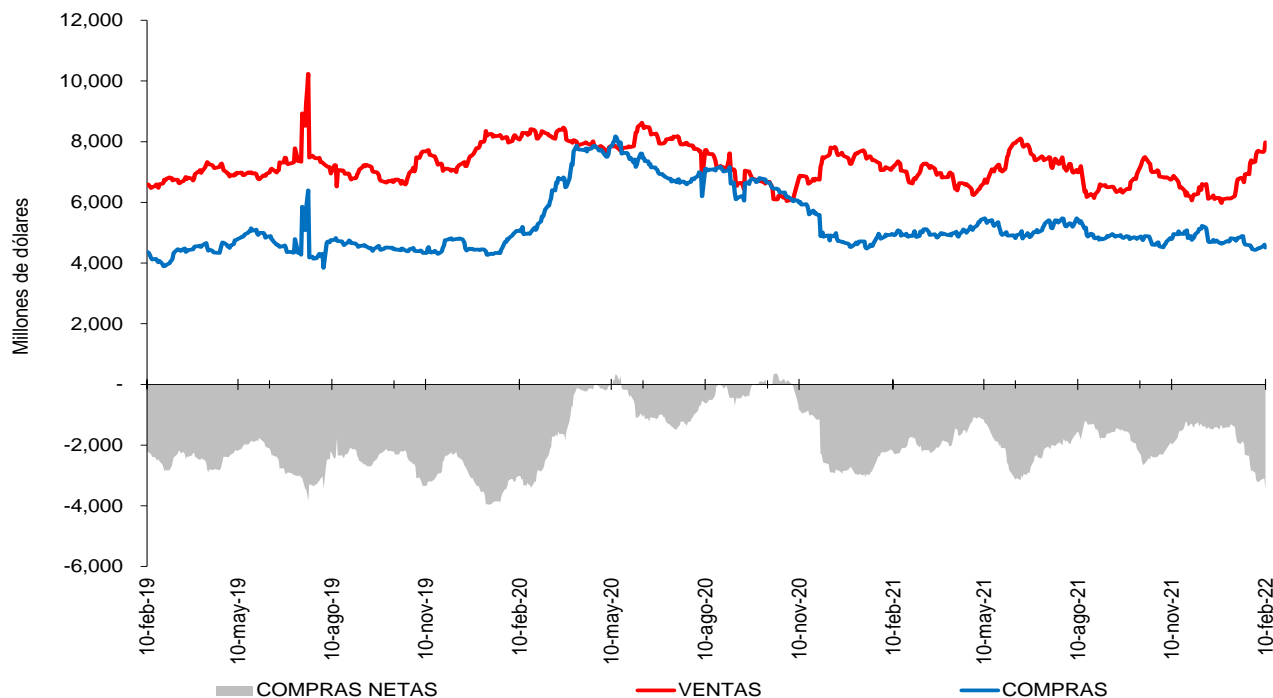

Fuente: Sistemas de negociación y registro de divisas. Cálculos: DOAM.

⁶ Las operaciones y posiciones de derivados de los IMC no incluyen las de las sociedades comisionistas de bolsa.

Gráfico 2

**SALDOS DE COMPRA Y VENTA DE FORWARDS DE LOS IMC
A LOS FONDOS DE PENSIONES Y CESANTÍAS**

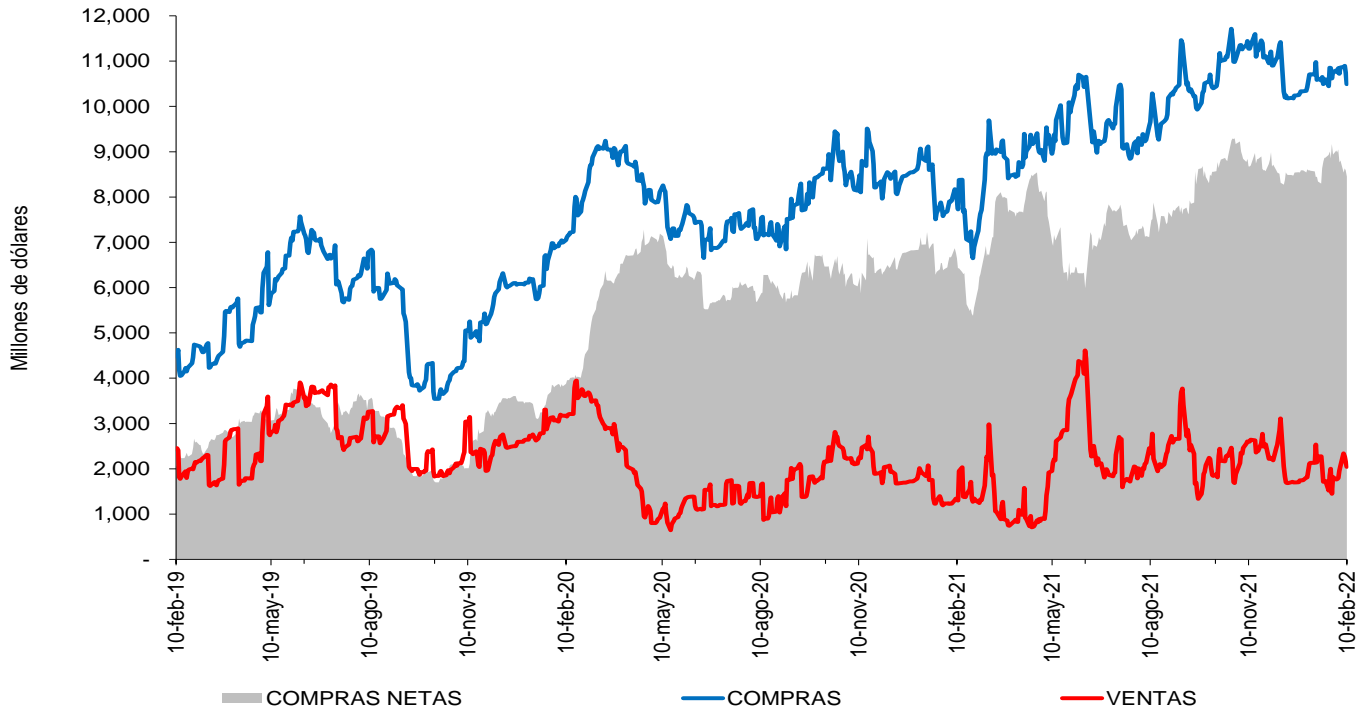

Fuente: Sistemas de negociación y registro de divisas. **Cálculos:** DOAM.

Gráfico 3

**SALDOS DE COMPRA Y VENTA DE FORWARDS DE LOS IMC
AL OFFSHORE, CASAS MATRICES Y FILIALES**

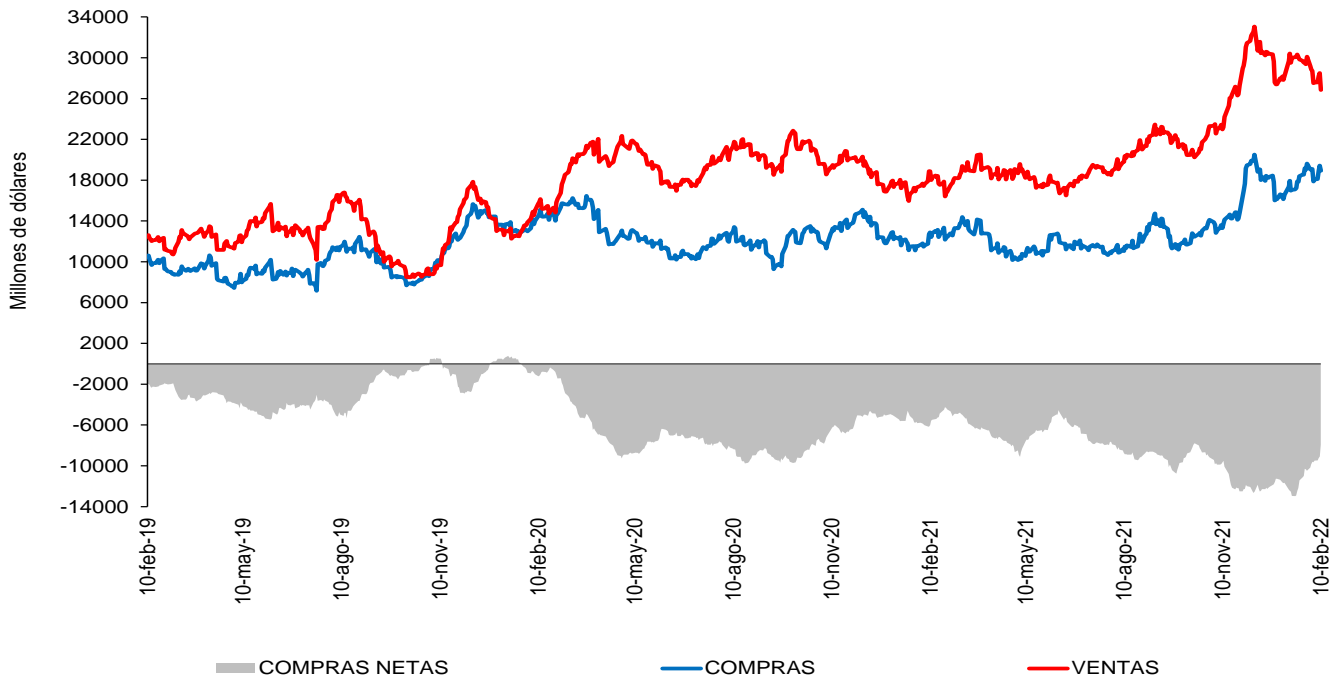

Fuente: Sistemas de negociación y registro de divisas. **Cálculos:** DOAM.

Cuadro 4
Devaluación implícita y tasas de interés

Diferencia DEVIMPAN - Diferencial Tasas de interes¹						
	Al resto del sector real		A Offshore, IG y otros financieros		A FPC y Fiduciarias	
	Compras	Ventas	Compras	Ventas	Compras	Ventas
3-14	0.16%	1.36%	0.28%	0.60%	-0.58%	0.84%
15-35	0.02%	1.25%	0.71%	1.02%	0.72%	0.78%
36-60	-0.17%	0.77%	0.56%	0.59%	0.53%	0.48%
61-90	0.09%	0.71%	0.53%	0.79%	0.46%	0.68%
91-180	-0.02%	0.11%	-0.32%	0.14%	0.03%	-0.21%
>180	-0.65%	-0.25%	-0.13%	-0.20%	-0.31%	0.20%
Total	-0.03%	0.67%	0.52%	0.79%	0.34%	0.76%

¹ DEVIMPAN: Devaluación implícita anualizada
Fuente: Sistemas de negociación y registro de divisas.
Cálculos: DOAM

Cuadro 5
Tasas forward promedio y expectativas de tasa de cambio

Tasa promedio de operaciones forward¹						
Semana de negociación	Semana de Vencimiento					
	10feb.2022		17feb.2022		24feb.2022	
	No. Obs	Tasa Prom	Tasa Prom	No. Obs	No. Obs	Tasa Prom
04feb.2022	281	3945.082	3945.389	266	NA	NA
10feb.2022	119	3,956.62	3,943.15	231	204	3943.962

¹ Tasa Forward operaciones fecha de cumplimiento +/- 5 días a la fecha en cumplimiento
Fuente: Sistemas de negociación y registro de divisas.
Cálculos: DOAM

Cuadro 6

	ENCUESTA DE EXPECTATIVAS DE LA TRM DEL BANCO DE LA REPÚBLICA									
	abr-21	may-21	jun-21	jul-21	ago-21	sep-21	oct-21	nov-21	dic-21	ene-22
Pronóstico a:										
Fin de mes	\$ 3'640.21	\$ 3'736.29	\$ 3'607.77	\$ 3'778.65	\$ 3'906.48	\$ 3'810.98	\$ 3'750.38	\$ 3'838.35	\$ 3'862.72	\$ 3'971.11
dic-22	\$ 3'470.46	\$ 3'503.75	\$ 3'521.98	\$ 3'569.19	\$ 3'632.45	\$ 3'662.53	\$ 3'643.65	\$ 3'662.42	\$ 3'827.04	\$ 3'818.01
dic-23									\$ 3'746.42	\$ 3'688.00

Fuente: Banco de la República

ANEXO 6: MERCADO DE DEUDA PÚBLICA

Cuadro 1 Colocaciones de títulos TES “B” por subasta

(PESOS)

Fecha de cumplimiento	Fecha de emisión	Fecha de Vencimiento	Plazo	Valor nominal aprobado	Valor costo aprobado	Precio	Tasa de corte	Tasa cupón
08-feb-22	07/12/2021	06/12/2022	364 días	288'000'000'000	273'424'320'000	94.939	6.500	
01-feb-22	07/12/2021	06/12/2022	364 días	370'500'000'000	351'915'720'000	94.984	6.289	
25-ene-22	07/12/2021	06/12/2022	364 días	374'999'800'000	355'739'810'272	94.864	6.300	
18-ene-22	07/12/2021	06/12/2022	364 días	372'000'000'000	352'481'160'000	94.753	6.300	
11-ene-22	07/12/2021	06/12/2022	364 días	250'000'000'000	236'105'000'000	94.442	6.550	
04-ene-22	07/12/2021	06/12/2022	364 días	250'000'000'000	237'770'000'000	95.108	5.600	
14-dic-21	07-dic-21	06-dic-22	364 días	250'000'000'000	237'132'500'000	94.853	5.551	
07-dic-21	07-dic-21	06-dic-22	364 días	325'000'000'000	310'215'750'000	95.451	4.779	
27-oct-21	26-mar-21	26-mar-31	10 años	660'710'100'000	649'999'989'279	98.379	7.877	7.00
08-oct-21	26-mar-21	26-mar-31	10 años/2	85'500'000'000	85'525'650'000	100.030	7.556	7.00
29-sep-21	26-mar-21	26-mar-31	10 años	751'119'000'000	749'999'832'690	99.851	7.556	7.00
09-feb-22	26-mar-21	26-mar-31	10 años	343'996'700'000	324'622'805'856	94.368	8.935	7.00
03-dic-21	26-mar-21	26-mar-31	10 años/2	311'322'300'000	298'007'045'229	95.723	8.442	7.00
24-nov-21	26-mar-21	26-mar-31	10 años	389'980'000'000	372'625'890'000	95.550	8.439	7.00
19-nov-21	26-mar-21	26-mar-31	10 años/2	0	0	0	7.885	7.00
10-nov-21	26-mar-21	26-mar-31	10 años	557'086'100'000	549'999'964'808	98.728	7.867	7.00
22-oct-21	26-mar-21	26-mar-31	10 años/2	0	0	0	7.699	7.00
03-dic-21	09-jul-20	09-jul-36	16 años/2	160'076'500'000	131'967'066'600	82.440	8.727	6.25
24-nov-21	09-jul-20	09-jul-36	16 años	200'378'500'000	164'989'653'115	82.339	8.717	6.25
19-nov-21	09-jul-20	09-jul-36	16 años/2	0	0	0	8.085	6.25
10-nov-21	09-jul-20	09-jul-36	16 años	576'302'400'000	499'999'962'240	86.760	8.068	6.25
22-oct-21	09-jul-20	09-jul-36	16 años/2	0	0	0	8.075	6.25
09-feb-22	28-may-21	28-may-42	21 años	391'500'000'000	414'269'640'000	105.816	9.318	9.25
04-feb-22	28-may-21	28-may-42	21 años/2	746'513'000'000	779'456'618'690	104.413	9.462	9.25
26-ene-22	28-may-21	28-may-42	21 años	935'485'100'000	974'999'990'624	104.224	9.457	9.25
21-ene-22	28-may-21	28-may-42	21 años/2	0	0	0	9.211	9.25
12-ene-22	28-may-21	28-may-42	21 años	917'629'700'000	974'999'908'844	106.252	9.190	9.25
09-feb-22	26-oct-19	26-oct-50	31 años	289'500'000'000	236'107'515'000	81.557	9.319	7.25
03-dic-21	26-oct-19	26-oct-50	31 años/2	156'125'200'000	129'903'972'660	83.205	8.964	7.25
24-nov-21	26-oct-19	26-oct-50	31 años	196'045'400'000	162'384'404'820	82.830	8.987	7.25
01-oct-21	26-oct-19	26-oct-50	31 años/2	0	0	0	8.339	7.25
22-sep-21	26-oct-19	26-oct-50	31 años	268'417'300'000	254'408'601'113	94.781	8.337	7.25
03-sep-21	26-oct-19	26-oct-50	31 años/2	202'958'300'000	196'408'835'659	96.773	8.098	7.25
25-ago-21	26-oct-19	26-oct-50	31 años	255'000'000'000	246'582'450'000	96.699	8.087	7.25
06-ago-21	26-oct-19	26-oct-50	31 años/2	192'039'700'000	184'578'957'655	96.115	8.106	7.25

(UVR's)

Fecha de cumplimiento	Fecha de emisión	Fecha de Vencimiento	Plazo	Valor nominal aprobado	Valor costo aprobado	Precio	Tasa de corte	Tasa cupón
11-feb-22	18-abr-19	18-abr-29	10 años/2	0	0	0	3.262	2.25
02-feb-22	18-abr-19	18-abr-29	10 años	337'285'000	322'592'865	95.644	3.218	2.25
28-ene-22	18-abr-19	18-abr-29	10 años/2	71'121'000	66'792'576	93.914	3.497	2.25
19-ene-22	18-abr-19	18-abr-29	10 años	217'041'000	204'012'029	93.997	3.470	2.25
14-ene-22	18-abr-19	18-abr-29	10 años/2	0	0	0	3.217	2.25
05-ene-22	18-abr-19	18-abr-29	10 años	452'916'000	432'385'318	95.467	3.209	2.25
11-feb-22	25-feb-19	25-feb-37	18 años/2	0	0	0	3.928	3.75
02-feb-22	25-feb-19	25-feb-37	18 años	729'999'000	742'671'783	101.736	3.908	3.75
28-ene-22	25-feb-19	25-feb-37	18 años/2	104'617'000	104'641'062	100.023	4.059	3.75
19-ene-22	25-feb-19	25-feb-37	18 años	710'500'000	711'359'705	100.121	4.041	3.75
14-ene-22	25-feb-19	25-feb-37	18 años/2	19'996'000	20'249'349	101.267	3.932	3.75
05-ene-22	25-feb-19	25-feb-37	18 años	700'500'000	709'242'240	101.248	3.925	3.75
26-nov-21	25-feb-19	25-feb-37	18 años/2	333'474'000	329'845'803	98.912	4.098	3.75
17-nov-21	25-feb-19	25-feb-37	18 años	818'499'000	808'611'532	98.792	4.100	3.75
11-feb-22	16-jun-17	16-jun-49	32 años/2	0	0	0	4.035	3.75
02-feb-22	16-jun-17	16-jun-49	32 años	494'500'000	484'234'180	97.924	4.020	3.75
28-ene-22	16-jun-17	16-jun-49	32 años/2	73'350'000	70'281'036	95.816	4.151	3.75
19-ene-22	16-jun-17	16-jun-49	32 años	666'000'000	638'627'400	95.890	4.140	3.75
14-ene-22	16-jun-17	16-jun-49	32 años/2	0	0	0	4.026	3.75
05-ene-22	16-jun-17	16-jun-49	32 años	427'000'000	416'871'560	97.628	4.020	3.75
26-nov-21	16-jun-17	16-jun-49	32 años/2	324'389'000	306'489'215	94.482	4.194	3.75
17-nov-21	16-jun-17	16-jun-49	32 años	702'500'000	663'497'200	94.448	4.190	3.75

1/Es segunda vuelta en la que únicamente presentan los Creadores de Mercado que se les haya aprobado en la primera subasta.

2/Colocación no competitiva en la que únicamente presentan los Creadores de Mercado que se les haya aprobado en la primera subasta

Fuente: Banco de la República

Cuadro 2

Mercado Primario

TES DE CORTO PLAZO - OPERACIONES DE TESORERIA (\$ mm)				
	Subasta	Cancelados	Saldo en circulación	Participación
TES Corto Plazo	1.905	0	1.905	9,5%
Cupo en administración vigente 2022			20.000	
Saldo por colocar			18.095	90,5%

Fuente: Departamento de Fiduciaria y Valores. Datos al 11 de febrero de 2022.

Tipo	Denominaciones originales (mm)				\$ mm				Part.	
	Subasta	Convenida	Forzosa	Total	Subasta	Convenida	Forzosa	Total		
Pesos	3.625	311	0	3.936	3.625	311	0	3.936	72%	
UVR	5,00	0,22	0,00	5,22	1.450	62	0	1.512	28%	
(1) Total colocado					5.075	373	0	5.448	8,7%	
Participación porcentual					93%	7%	0%			
(2) Cupo de administración 2022									62.883	100%
Saldo por colocar (2) - (1)									57.435	91,3%

Fuente: Departamento de Fiduciaria y Valores. Datos al 11 de febrero de 2022.

Cuadro 3

Proyección de vencimientos de TES denominados en pesos (\$ mm)					
TES en pesos	Concepto	Total semana	Sector financiero (1)	Fogafin	Otros
Semana del 13 de febrero al 19 de febrero	Capital	-	-	-	-
	Intereses (2)	-	-	-	-
Semana del 20 de febrero al 26 de febrero	Capital	-	-	-	-
	Intereses (2)	-	-	-	-
Semana del 27 de febrero al 5 de marzo	Capital	-	-	-	-
	Intereses (2)	-	-	-	-
Semana del 6 de marzo al 12 de marzo	Capital	3.873,34	1.843,30	-	2.030,04
	Intereses (2)	-	-	-	-
Semana del 13 de marzo al 19 de marzo	Capital	-	-	-	-
	Intereses (2)	-	-	-	-

Fuente: Departamento de Fiduciaria y Valores.

(1) Incluye bancos, CF, CFC, CAV, fiduciarias, fondos de pensiones privados y comisionistas de bolsa.

(2) Incluye cupones e intereses.

Gráfico 1

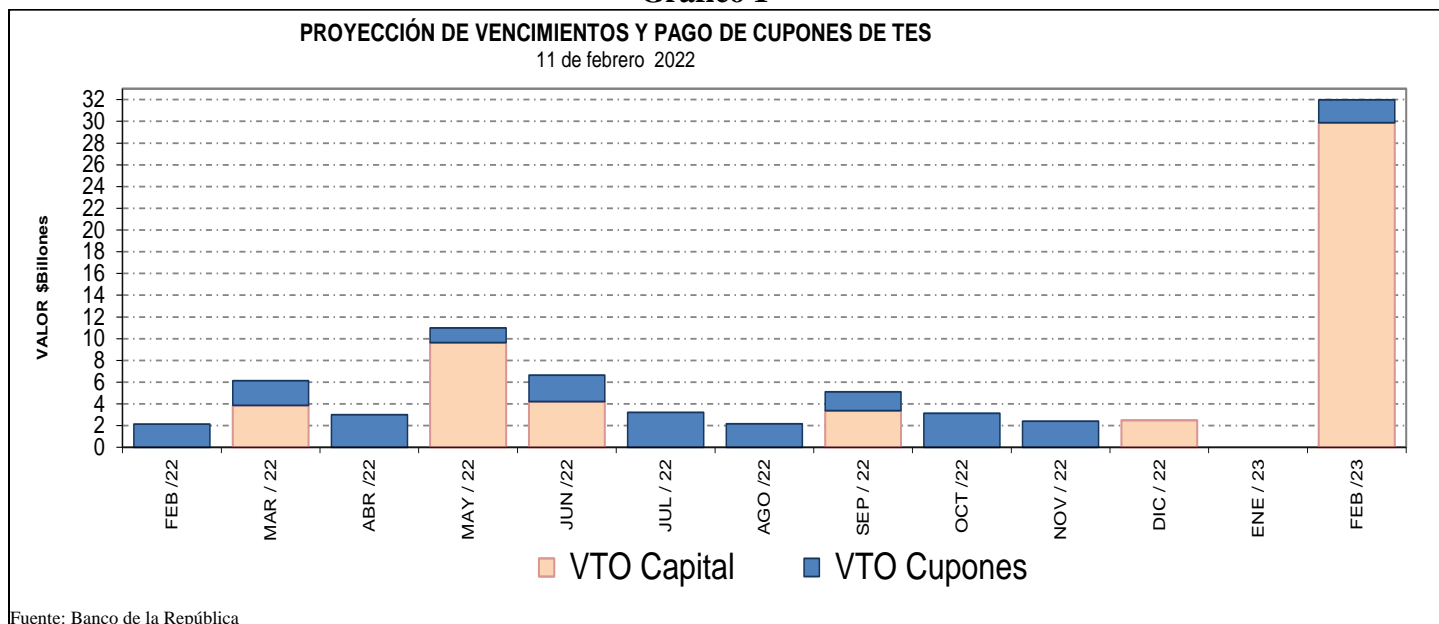

Fuente: Banco de la República

Cuadro 4
Saldos de deuda pública y Tenedores

Denominación	Plazo	Vencimiento				TOTAL		
		Vence 2022		Vence después		Saldo en	Participación	
		Saldo en Circulación (\$mm)	Participación	Saldo en Circulación (\$mm)	Participación	Saldo en Circulación (\$mm)	Participación	
PESOS	<365	\$ 23,594.17	5.80%	\$ -	0.0%	\$ 23,594.17	5.8%	
	2	\$ -	0.00%	\$ 24,563.55	6.0%	\$ 24,563.55	6.0%	
	3	\$ -	0.00%	\$ 19,952.83	4.9%	\$ 19,952.83	4.9%	
	4	\$ -	0.00%	\$ 28,778.99	7.1%	\$ 28,778.99	7.1%	
	5	\$ -	0.00%	\$ 20,130.20	5.0%	\$ 20,130.20	5.0%	
	6	\$ -	0.00%	\$ 31,180.97	7.7%	\$ 31,180.97	7.7%	
	8	\$ -	0.00%	\$ 22,037.13	5.4%	\$ 22,037.13	5.4%	
	9	\$ -	0.00%	\$ 16,553.20	4.1%	\$ 16,553.20	4.1%	
	10	\$ -	0.00%	\$ 27,953.50	6.9%	\$ 27,953.50	6.9%	
	12	\$ -	0.00%	\$ 27,505.28	6.8%	\$ 27,505.28	6.8%	
	14	\$ -	0.00%	\$ 12,317.02	3.0%	\$ 12,317.02	3.0%	
	20	\$ -	0.00%	\$ 3,123.28	0.8%	\$ 3,123.28	0.8%	
	28	\$ -	0.00%	\$ 15,723.42	3.9%	\$ 15,723.42	3.9%	
	Total		\$ -	5.80%	\$ 249,819.38	61.4%	\$ 273,413.55	67.2%
	UVR	Plazo						
1		\$ -	0.0%	\$ 29,872.12	7.3%	\$ 29,872.12	7.3%	
3		\$ -	0.0%	\$ 11,174.59	2.8%	\$ 11,174.59	2.8%	
5		\$ -	0.0%	\$ 19,385.32	4.8%	\$ 19,385.32	4.8%	
7		\$ -	0.0%	\$ 8,728.40	2.1%	\$ 8,728.40	2.1%	
11		\$ -	0.0%	\$ 12,865.99	3.2%	\$ 12,865.99	3.2%	
13		\$ -	0.0%	\$ 19,924.75	4.9%	\$ 19,924.75	4.9%	
15		\$ -	0.0%	\$ 19,015.73	4.7%	\$ 19,015.73	4.7%	
27		\$ -	0.0%	\$ 12,689.21	3.1%	\$ 12,689.21	3.1%	
Total			\$ -	0.0%	\$ 133,656.13	32.8%	\$ 133,656.13	32.8%
Total		\$ 23,594.17	5.80%	\$ 383,475.51	94.2%	\$ 407,069.67	100.0%	

* Datos actualizados al 11 feb 2022

Fuente: Banco de la República

Cuadro 7

Montos Negociados Mercado Secundario TES

Miles de millones de pesos

	SEN					Master Trader				
	TF	DOL	IPC	UVR	Total	TF	DOL	IPC	UVR	Total
Promedio Diario										
Semana Actual	1'523.90	0.00	0.00	2.99	1'526.89	565.58	0.00	0.00	1.09	566.67
Semana Anterior	1'332.10	0.00	0.00	3.65	1'335.75	298.79	0.00	0.00	1.25	300.04
Diferencia	191.80	0.00	0.00	-0.66	191.14	266.79	0.00	0.00	-0.16	266.63
Trimestre Anterior	265.88	0.00	0.00	0.27	266.15	90.29	0.00	0.00	0.33	90.63
Diferencia	1'258.03	0.00	0.00	2.72	1'260.74	475.29	0.00	0.00	0.75	476.04

Fuente: BVC. Datos al 11 de febrero del 2022

Gráfico 2*
Curvas cero cupón TES UVR

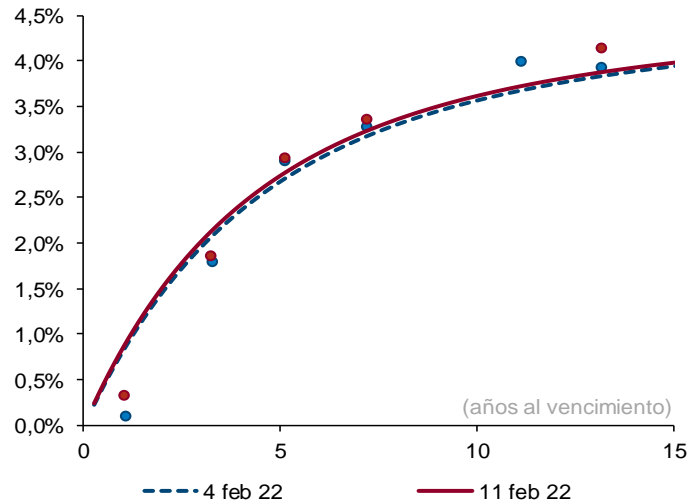

Plazo (años)	2	3	5	10
Cambio (pb)	5	6	7	6

Fuente: SEN y Master Trader. Cálculos: Departamento de Operaciones y Análisis de Mercados. Las curvas se calculan mediante la metodología de Nelson & Siegel.

Cuadro 8

Expectativas de inflación

Plazo	Inflación Anual /1	DTF /1	TES TF - TES UVR /2				
			Semana Actual	Semana Anterior	Diferencia	Trimestre Anterior	Diferencia
			11-feb	04-feb	pbs.	30-sep	pbs.
3 Meses	5.25%	3.54%	5.17%	5.07%	10.19	3.28%	189.22
6 Meses	4.97%	3.89%	5.62%	5.34%	27.76	3.72%	190.59
9 Meses	4.80%	3.98%	5.94%	5.55%	39.10	4.06%	187.87
12 Meses	4.65%	4.13%	6.17%	5.71%	46.00	4.34%	182.57

/1 Según encuesta trimestral de expectativas de Enero del 2022

/2 Diferencia en Curva Spot

/3 Fuente: Banco de la República

Cuadro 9

Bonos República de Colombia

BONOS EN DOLARES	mar-23	feb-24	may-24	ene-26	abr-27	mar-29	ene-30	abr-31	abr-32	sep-37	ene-41	feb-42	feb-44	jun-45	may-49	may-51	feb-61
Spread Actual	142	143	149	204	260	303	316	322	330	404	407	366	410	399	406	364	338
Spread Semana Anterior	133	142	134	209	258	300	314	321	328	411	408	367	411	399	404	364	339
Diferencia Semana Anterior	9	1	15	-5	2	3	2	1	2	-7	-1	-1	-1	0	2	0	-1
Precio Actual	100.22	101.99	111.01	102.36	97.29	97.24	86.38	85.27	84.39	111.69	97.59	78.65	91.04	84.50	85.54	75.52	72.57
Precio Semana Anterior	100.43	102.36	111.89	102.72	97.75	97.70	86.75	85.55	84.66	111.32	97.78	78.84	91.27	84.85	86.17	75.88	72.71
Diferencia Semana Anterior	-21	-37	-88	-36	-46	-46	-37	-28	-27	37	-19	-19	-23	-35	-63	-36	-14
Rendimiento Actual	2.4	3.0	3.1	3.9	4.5	5.0	5.1	5.2	5.3	6.2	6.4	6.0	6.4	6.3	6.3	5.9	5.6
Rendimiento Semana Anterior	2.2	2.8	2.8	3.8	4.4	4.9	5.0	5.1	5.2	6.2	6.3	6.0	6.4	6.2	6.3	5.9	5.6
Diferencia Semana Anterior	1.90	1.70	3.30	0.90	1.00	0.80	0.70	0.50	0.50	-0.40	0.20	0.20	0.20	0.30	0.60	0.30	0.20

Las diferencias semanales y el Spread en p.b.

Fuente: Minhacienda.

ANEXO 7: MERCADO DE RENTA VARIABLE

Cuadro 1

Comportamiento de la Bolsa de Valores de Colombia			
	Volumen Transado*	MSCI COLCAP	Variación (%)**
07-feb	80.222	1'533.510	0.73%
08-feb	81.907	1'523.730	0.09%
09-feb	86.482	1'508.710	-0.90%
10-feb	108.340	1'475.280	-3.10%
11-feb	164.022	1'492.800	-1.94%

* Millones de pesos

**Variacion respecto utlimo dato semana anterior

Fuente: BVC.

ANEXO 8: MERCADOS INTERNACIONALES

Gráfico 1
índice VIX (promedio móvil 5 días)

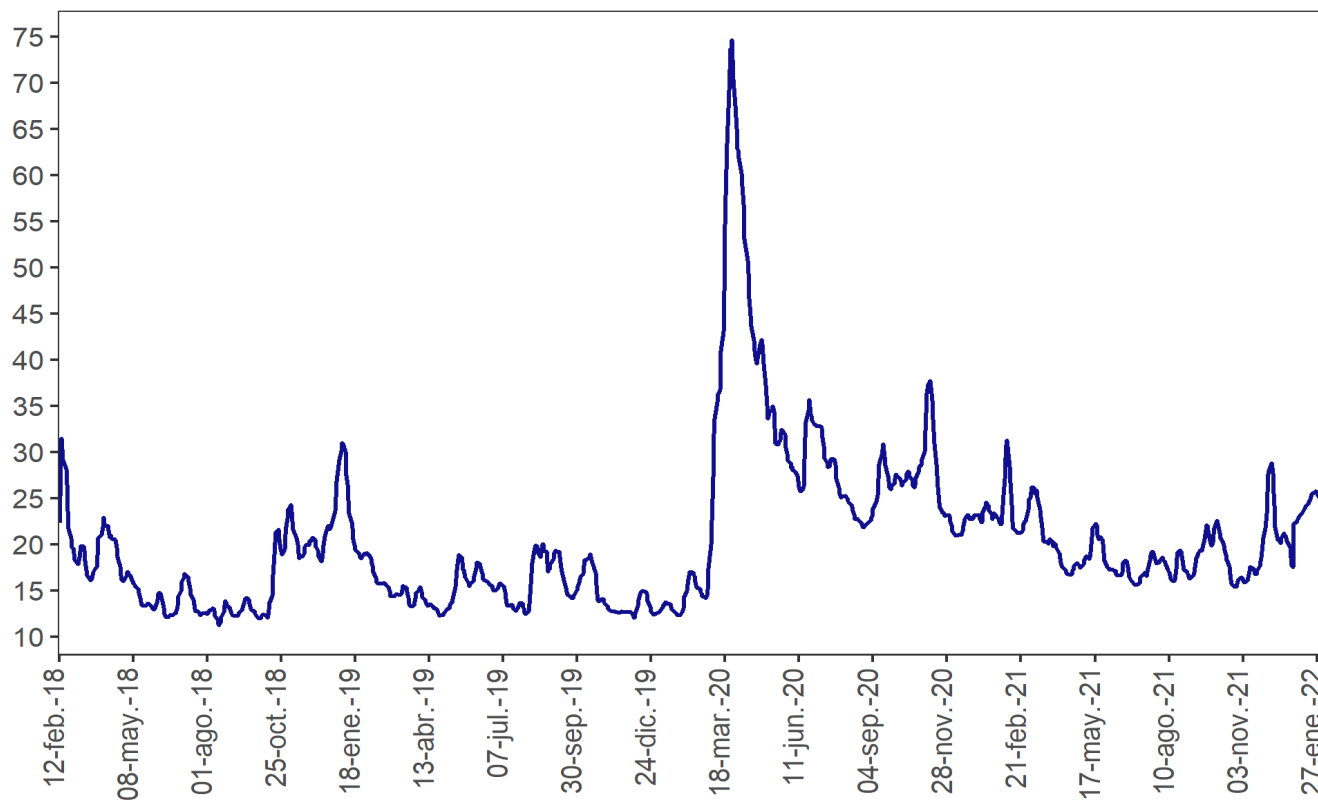

Nota: Información actualizada al 11 de Febrero del 2022.

Fuente: Bloomberg

ANEXO 9: FLUJOS CAMBIARIOS

Gráfico 1. Flujo de divisas de la Balanza Comercial
Flujos mensuales (Millones de dólares)

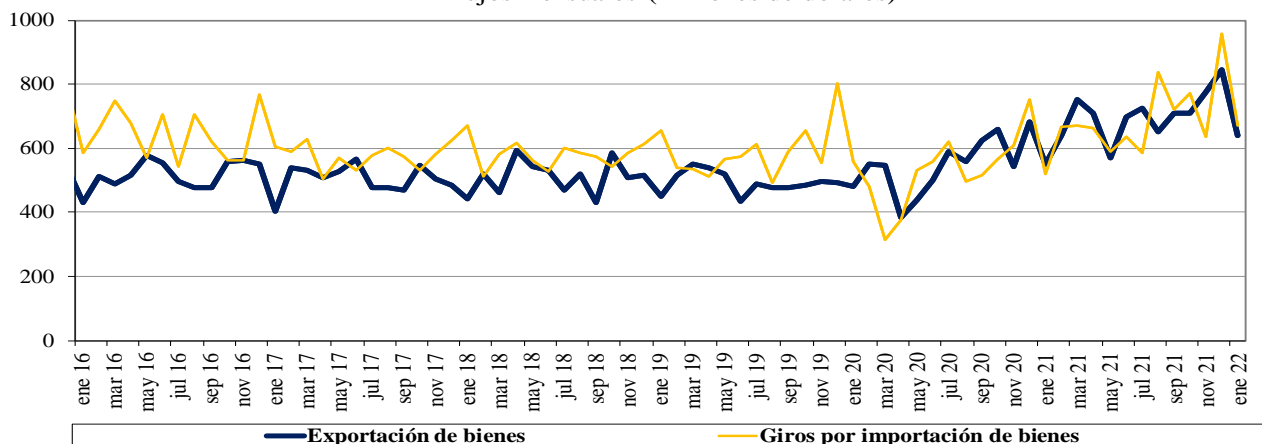

Fuente : Balanza Cambiaria - Banco de la República

Gráfico 2. Otros giros financieros netos
Flujos mensuales (Millones de dólares)

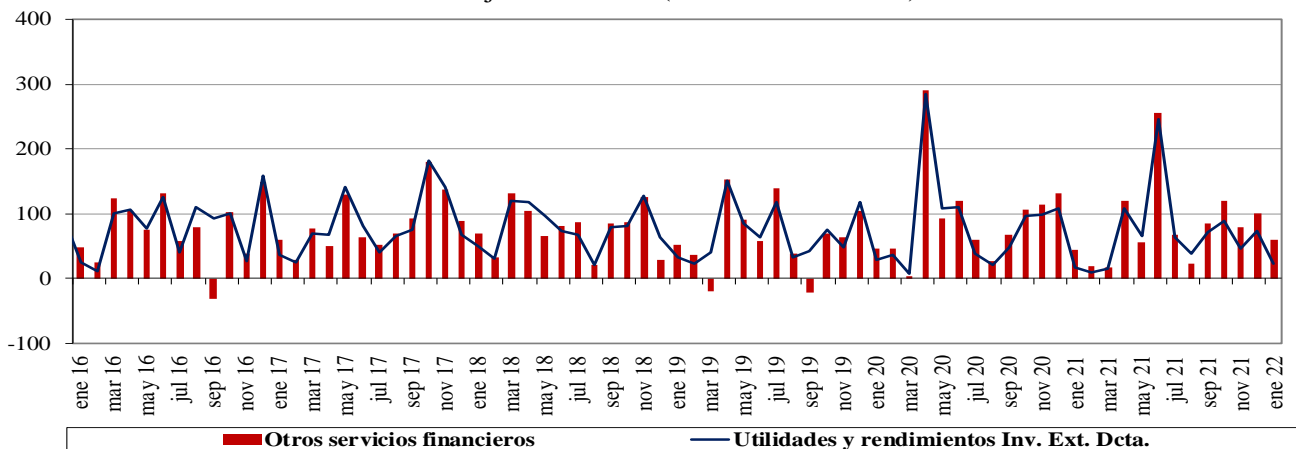

Fuente : Balanza Cambiaria - Banco de la República

Gráfico 3. Ingresos netos por transferencias, donaciones y remesas de trabajadores
Flujos mensuales (Millones de dólares)

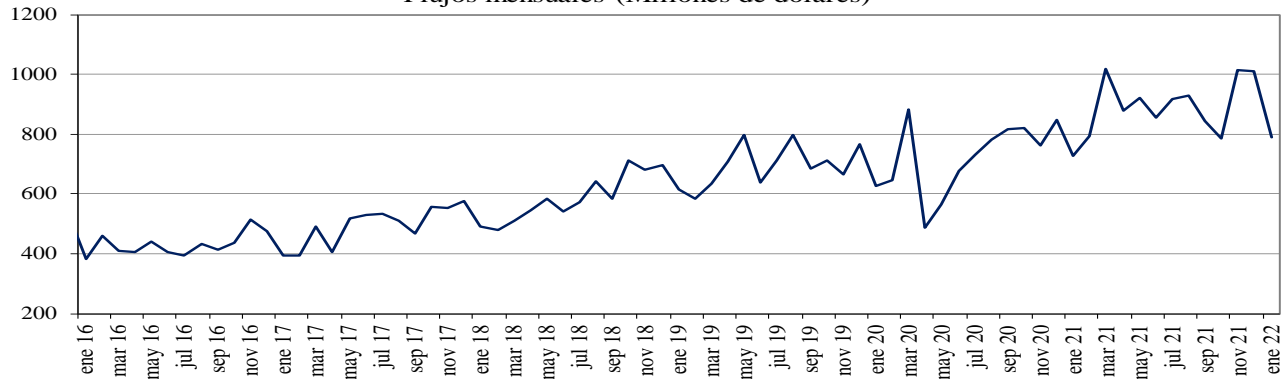

Fuente : Balanza Cambiaria - Banco de la República

Gráfico 4. Endeudamiento neto del sector privado
Flujos mensuales (Millones de dólares)

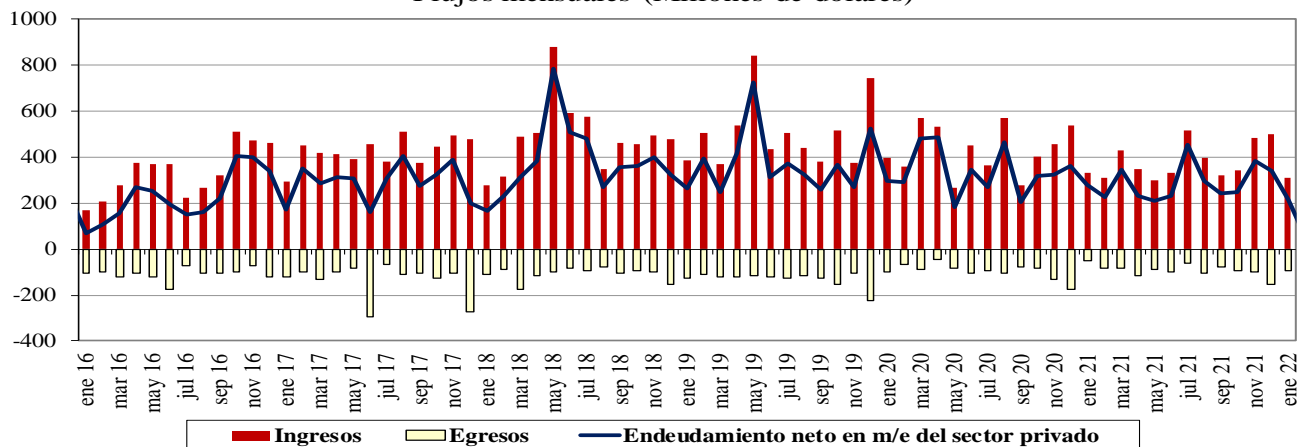

Fuente : Balanza Cambiaria - Banco de la República

Gráfico 5. Giro de divisas por pago de deuda privada
Flujos mensuales (Millones de dólares)

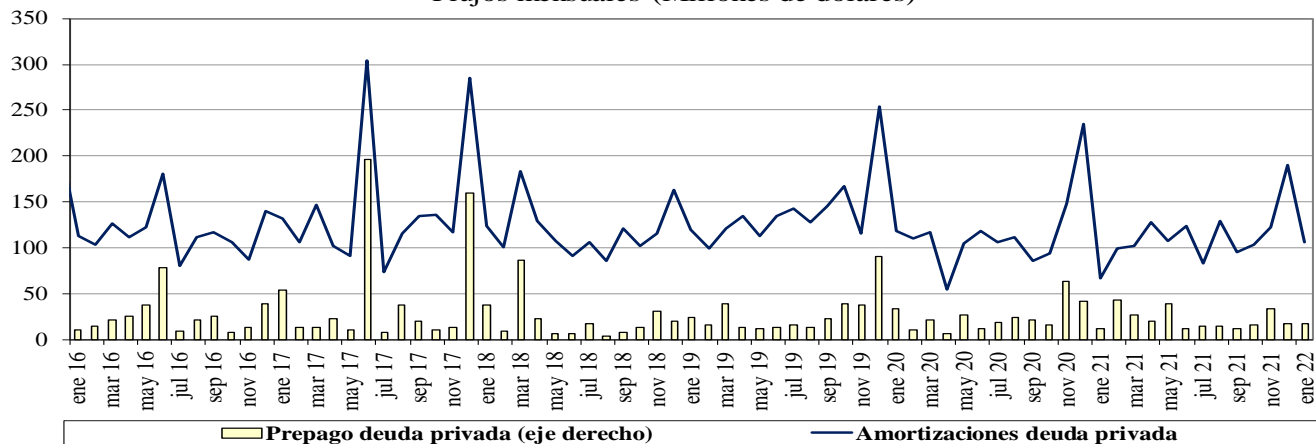

Fuente : Balanza Cambiaria - Banco de la República

ANEXO 10: FUENTES DE LA BASE MONETARIA E INTERVENCIÓN EN EL MERCADO CAMBIARIO

Cuadro 1

Fuentes de la Base Monetaria*

Miles de millones de pesos

Variación Anual ^{1/}

Concepto	oct-20	nov-20	dic-20	ene-21	feb-21	mar-21	abr-21	may-21	jun-21	jul-21	ago-21	sep-21	oct-21	nov-21	dic-21	ene-22
I. Gobierno	4,575	2,521	4,713	3,309	5,482	9,080	9,066	16,930	17,726	15,805	14,881	1,464	-1,231	-962	6,641	2,643
Traslado utilidades en pesos	6,998	6,998	6,998	6,998	6,998	3,122	3,122	3,122	3,122	3,122	3,122	3,122	3,122	3,122	3,122	3,122
Depósitos en el Banco de la República	-2,422	-4,477	-2,285	-3,689	-1,516	5,957	5,944	13,808	14,604	12,682	11,758	-1,659	-4,353	-4,084	3,518	-479
Depósitos remunerados de control monetario	0	0	0	0	0	0	0	0	0	0	0	0	0	0	0	0
II. TES Regulación	3,621	3,574	3,574	2,327	1,569	-3,608	-7,159	-7,074	-7,050	-6,829	3,898	7,909	12,800	13,661	14,765	14,765
Compras definitivas ^{2/}	4,836	4,836	4,836	3,589	2,836	837	0	0	0	0	10,688	14,718	19,688	20,585	21,689	21,689
Ventas definitivas	0	0	0	0	0	-3,193	-5,921	-5,921	-5,921	-5,921	-5,921	-5,921	-5,921	-5,921	-5,921	-5,921
Vencimiento ^{3/}	-1,216	-1,262	-1,262	-1,262	-1,268	-1,253	-1,237	-1,153	-1,128	-907	-869	-887	-967	-1,002	-1,002	-1,002
III. OPERACIONES DE LIQUIDEZ BR	-4,879	-1,001	-6,730	-4,206	-3,854	-5,051	-3,548	4,849	1,552	6,462	5,161	14,348	13,572	12,592	4,934	9,871
Expansión ^{4/}	-2,719	-32	-3,921	-960	-2,448	-8,121	-4,011	3,972	-12	4,209	3,187	12,205	11,714	12,513	5,418	8,598
Contracción ^{5/}	-2,161	-969	-2,809	-3,246	-1,407	3,070	463	877	1,565	2,253	1,974	2,143	1,858	79	-484	1,272
IV. Divisas ^{6/}	7,874	7,874	13,212	13,212	13,212	14,870	14,870	5,338	5,338	5,338	-5,350	-5,350	-5,350	-5,350	-10,688	-10,688
Opciones put para control de volatilidad	0	0	0	0	0	0	0	0	0	0	0	0	0	0	0	0
Opciones call para desacumulación de reservas	0	0	0	0	0	0	0	0	0	0	0	0	0	0	0	0
Opciones put para acumulación de reservas	0	0	0	0	0	0	0	0	0	0	0	0	0	0	0	0
Subasta de compra directa	0	0	0	0	0	0	0	0	0	0	0	0	0	0	0	0
Subasta de venta directa	0	0	0	0	0	0	0	0	0	0	0	0	0	0	0	0
Intervención discrecional	0	0	0	0	0	0	0	0	0	0	0	0	0	0	0	0
Venta de divisas al Gobierno ^{7/}	0	0	0	0	0	0	0	0	0	0	-10,688	-10,688	-10,688	-10,688	-10,688	-10,688
Compra de divisas al Gobierno	7,865	7,865	13,203	13,203	13,203	13,203	13,203	5,338	5,338	5,338	5,338	5,338	5,338	5,338	0	0
FX swaps	8	8	8	8	8	1,666	1,666	0	0	0	0	0	0	0	0	0
V. Títulos de deuda privada ^{7/}	5,631	5,032	4,707	4,100	3,801	-1,857	-5,632	-5,428	-5,174	-5,384	-5,554	-5,204	-4,765	-4,230	-3,989	-3,733
Compras Definitivas	8,669	8,669	8,669	8,669	8,669	3,409	0	0	0	0	0	0	0	0	0	0
Ventas Definitivas	0	0	0	0	0	0	0	0	0	0	0	0	0	0	0	0
Vencimiento ^{3/}	-3,037	-3,636	-3,962	-4,569	-4,868	-5,266	-5,632	-5,428	-5,174	-5,384	-5,554	-5,204	-4,765	-4,230	-3,989	-3,733
VI. Otros ^{8/}	799	695	744	621	692	986	756	821	1,261	1,199	1,043	954	972	1,084	1,047	1,091
Variación total de la Base	17,621	18,696	20,220	19,362	20,901	14,419	8,352	15,436	13,653	16,591	14,078	14,121	15,997	16,795	12,709	13,948
Saldo Base Monetaria	115,279	119,522	132,674	122,385	122,507	121,034	124,339	124,940	128,593	128,655	128,166	129,232	131,276	136,317	145,383	136,334

1/ Estas cifras corresponden al cierre del mes calendario

2/ El 30 de agosto de 2021 el Gobierno Nacional le compró al Banco de la República USD 2.787,7 m al Banco de la República (el monto equivalente a la asignación general de DEG para Colombia realizada por el FMI el 23 de agosto, utilizando la tasa de cambio DEG/USD del 30 de agosto). Como pago de los dólares, el Gobierno

3/ Incluye cupon y principal.

4/ Incluye repos a un día, *overnight* y a mediano plazo.

5/ Incluye contracción a un día y a plazo.

6/ No se incluyen las operaciones con organismos internacionales.

7/ Este valor corresponde a la expansión o contracción monetaria generada por las compras o ventas de títulos de deuda privada, por tanto, no coincide con el valor nominal de los mismos.

8/ Dentro del rubro "otros" se incluye el efecto monetario del PyG del Banco. Además, se incluye la contracción y/o expansión monetaria generada por la liquidación de las operaciones en el mercado cambiario pactadas a través de contratos NDF por el BR.

Fuente: Banco de la República

*Datos provisionales

**Operaciones de Compra - Venta de Divisas del Banco de la República en el
mercado de contado
(Millones de Dólares)**

Concepto	2022	
	Ene	Acumulado Año
Compras	0.0	0.0
Opciones Put	0.0	0.0
Para Acumulación de Reservas Internacionales	0.0	0.0
Para el Control de la Volatilidad	0.0	0.0
Subastas de Compra Directa	0.0	0.0
Intervención Discrecional	0.0	0.0
Vencimiento de Fx Swaps	0.0	0.0
Gobierno Nacional	0.0	0.0
Ventas	0.0	0.0
Opciones Call	0.0	0.0
Para Desacumulación de Reservas Internacionales	0.0	0.0
Para el Control de la Volatilidad	0.0	0.0
FX Swaps	0.0	0.0
Gobierno Nacional	0.0	0.0
Compras - ventas netas en el mercado de contado	0.0	0.0

Fuente: Banco de la República

**Operaciones de Compra - Venta de Divisas del Banco de la República a través de contratos
forward con cumplimiento financiero
(Millones de Dólares)**

Concepto	2022	
	Ene	Acumulado Año
Ventas a través de contratos forward con cumplimiento financiero	0.0	0.0

Fuente: Banco de la República

ANEXO 11: COMPOSICIÓN DE LAS RESERVAS INTERNACIONALES

Cuadro 1. COMPOSICIÓN DE LAS RESERVAS INTERNACIONALES *
2021-2022

Descripción	(Millones de US\$)							
	31-dic-21		31-ene-22		11-feb-22		Variación	
	Valor	Part. % en las Reservas Brutas	Valor	Part. % en las Reservas Brutas	Valor	Part. % en las Reservas Brutas	Mensual corrido	Año corrido
1. RESERVAS BRUTAS	58,588	100.00%	58,273	100.00%	58,197	100.00%	-76	-391
Efectivo en caja	2	0.00%	2	0.00%	2	0.00%	0	0
Depósitos a la orden	284	0.48%	283	0.48%	284	0.49%	2	0
Inversiones	51,941	88.66%	51,730	88.77%	52,653	90.47%	924	712
-Portafolio directo	36,488	62.28%	36,357	62.39%	37,363	64.20%	1,006	875
-Portafolio en administración	15,453	26.38%	15,372	26.38%	15,290	26.27%	-82	-163
Valores por cobrar venta de inversiones	1,222	2.09%	1,148	1.97%	110	0.19%	-1,039	-1,112
Oro	274	0.47%	269	0.46%	274	0.47%	5	1
-En caja	0	0.00%	0	0.00%	0	0.00%		
-En custodia	274	0.47%	269	0.46%	274	0.47%	5	1
Fondo Monetario Internacional	4,276	7.30%	4,253	7.30%	4,284	7.36%	32	8
-DEGs	3,584	6.12%	3,564	6.12%	3,590	6.17%	26	7
-Posición de reserva	693	1.18%	689	1.18%	694	1.19%	5	1
Fondo Latinoamericano de Reservas	589	1.00%	589	1.01%	589	1.01%	0	0
-Aportes	569	0.97%	569	0.98%	569	0.98%	0	0
-Pesos Andinos	20	0.03%	20	0.03%	20	0.03%	0	0
Convenios Internacionales	0	0.00%	0	0.00%	0	0.00%	0	0
2. PASIVOS DE CORTO PLAZO (a)	9	0.01%	9	0.02%	8	0.01%	-1	-1
Convenios internacionales	0	0.00%	0	0.00%	0	0.00%	0	0
Bancos del Exterior	0	0.00%	0	0.00%	0	0.00%	0	0
Fondo Latinoamericano de Reservas FLAR	0	0.00%	0	0.00%	0	0.00%	0	0
Valores por pagar compra inversiones	0	0.00%	0	0.00%	0	0.00%	0	0
Dptos. Por Invs. Ext. De Portafolio Dcto. 4814 de 2007.	0	0.00%	0	0.00%	0	0.00%	0	0
Intereses causados de los pasivos	9	0.01%	9	0.02%	8	0.01%	-1	-1
3. RESERVAS NETAS (1 menos 2)	58,579	99.99%	58,264	99.98%	58,189	99.99%	-75	-391

* Reservas Internacionales a precios de mercado. Incluye causaciones y valuaciones.

** A partir del 4 de junio de 2019 los recursos en dólares del Gobierno en el Banco de la República se registran en cuentas diferentes a las de las reservas internacionales, y a partir del 17 de diciembre de 2019, la totalidad de los recursos en moneda extranjera del Gobierno en el Banco de la República se contabilizan por fuera del balance del Banco, por tanto no hacen parte de las reservas internacionales.

En 2020 el Banco de la República aumentó las reservas internacionales mediante la compra de USD 3.500 m al Gobierno Nacional (USD 2000 m el 4 de mayo y USD 1.500 m el 2 de diciembre).

El 23 de agosto de 2021 entró en vigencia la asignación general de DEG que realizó el FMI a sus países miembros. En el caso de Colombia esto generó un incremento en las reservas internacionales en DEG 1.959,6 m (equivalentes a USD 2.779,6 m utilizando la tasa de cambio DEG/USD de ese día). Posteriormente, el 30 de agosto de 2021 el Gobierno Nacional le compró el monto equivalente a la asignación de DEG para Colombia por un valor de USD 2.787,7 m al Banco de la República (utilizando la tasa de cambio DEG/USD del 30 de agosto). Con esto, las reservas internacionales retornaron a un nivel similar al que tenían antes del 23 de agosto (véase <https://www.banrep.gov.co/es/asignacion-deg-colombia-parte-del-fmi-y-venta-reservas-internacionales-gobierno-nacional>).

Cifras provisionales.

Fuente: Banco de la República