

Semana 10

INFORME DE MERCADOS FINANCIEROS

10 de marzo de 2021

Este es un documento de trabajo informativo. Su contenido no compromete al Banco de la República ni a su Junta Directiva.

Únicamente incluye las operaciones de los establecimientos de crédito en Colombia para agregados monetarios y crediticios. Por tanto no se tienen en cuenta las operaciones de sus sucursales en el exterior.

1. Comportamiento de las tasas de interés

a. Tasas de interés de los mercados monetarios, de crédito y de deuda pública

Tasas (e.a) 1/	Fecha 5-mar-21	Monto semanal MM de pesos	Monto promedio de captaciones semanales		1 semana	1mes	Variación (pb)			
			año 2020	Corrido 2021			13 semanas	año corrido	año completo	
Intervención BR	1,75	n.a	n.a	n.a	0	0	0	0	-250	
IBR Overnight	1,74	n.a	n.a	n.a	0	-2	-2	-1	-252	
IBR 1 mes (Tasa fija de OIS)	1,74	n.a	n.a	n.a	-1	-1	-2	-1	-250	
IBR 3 meses (Tasa fija de OIS)	1,74	n.a	n.a	n.a	1	1	-1	1	-246	
IBR 6 meses (Tasa fija de OIS)	1,74	n.a	n.a	n.a	1	3	-2	3	-234	
Pasivas										
TIB	1,73	2.964	2.893	2.593	-1	-2	-2	-2	-252	
DTF 2/	1,89	1.141	1.006	831	12	6	-6	-1	-267	
Captación < 90 días 3/	1,47	412	202	266	5	8	2	2	-28	
Captación a 90 días 3/	1,89	1.131	1.041	876	2	4	-13	-3	-265	
Captación 91-179 días 3/	2,08	522	476	519	0	-17	-22	-22	-275	
Captación a 180 días 3/	2,15	545	518	601	-6	-10	-25	-23	-265	
Captación a 181-360 días 3/	2,76	651	796	829	19	-6	-5	-22	-247	
Captación > 360 días 3/	3,08	174	677	455	44	2	20	-20	-244	
Total captación de CDT	2,14	3.435	3.710	3.546	-4	-17	-25	-13	-273	
Ahorro 11/	1,03	n.a	n.a	n.a	-1	-3	-5	1	-125	
Monto promedio de desembolsos semanales										
	26-feb-21	Monto semanal	año 2020	Corrido 2021	1 semana	1mes	13 semanas	año corrido	año completo	
Activas										
Comercial 4/	5,95	3.543	2.861	2.771	4	-30	-38	-7	-244	
Tesorería	7,75	114	68	154	-61	-44	8	156	100	
Preferencial	4,41	1.848	1.489	1.417	-34	-32	-53	-74	-280	
Ordinario 5/	7,61	1.581	1.304	1.200	25	-10	18	16	-207	
Consumo 6/	13,26	2.841	1.300	1.630	-88	-91	-61	-70	-173	
Consumo sin libranza	15,17	1.146	661	814	-92	-87	-98	-52	-132	
Consumo a través de libranza	11,97	1.695	639	816	-18	-60	-30	-41	-146	
Tarjeta de crédito (Personas) 7/	24,13	577	509	513	0	45	99	23	-114	
Vivienda 8/	9,08	631	221	337	-29	-37	-52	-31	-133	
Microcrédito	37,66	175	101	122	-132	19	48	73	169	
Activa Ponderada 9/	9,22	-	-	-	31	-35	-17	109	-189	
Comercial BR 10/	5,90	-	-	-	6	-29	-38	-11	-253	
Pasivas										
Pasiva Ponderada	1,36	n.a	n.a	n.a	-60	-18	-9	2	-214	
Deuda Pública 12/										
	5-mar-21	Monto semanal	año 2020	Corrido 2021	1 semana	1mes	13 semanas	año corrido	año completo	
2 años (TES May 2022)	2,09	2.528	1.952	1.996	-9	6	-40	-8	-234	
4 años (TES Jul 2024)	3,84	2.461	2.056	2.636	21	67	25	40	-99	
5 años (TES Nov 2025)	4,69	1.134	1.069	1.996	33	92	64	68	-47	
8 años (TES Abr 2028)	5,78	856	1.049	758	40	88	84	95	23	
10 años (TES Sep 2030)	6,29	579	339	696	32	76	85	93	49	
12 años (TES Jun 2032)	6,69	677	648	760	27	77	80	95	70	

Fuente: Banco de la República y Bloomberg. Cálculos con información de los formatos 088 y 441 de la Superintendencia Financiera de Colombia.

1/ La tasa de intervención corresponde a la tasa diaria mientras que las demás corresponden al promedio semanal.

2/ El cálculo de la DTF se hace sobre las captaciones a 90 días de los Bancos, Corporaciones Financieras y Compañías de Financiamiento Comercial. La DTF que se presenta corresponde a la calculada en la respectiva fecha con información del viernes anterior hasta el jueves de misma semana y tiene vigencia para la siguiente semana.

3/ Las tasas de captación corresponden a la información de CDT por plazos. Incluye la información para el total de sistema financiero.

4/ Promedio ponderado por monto de las tasas de crédito ordinarios, preferenciales y de tesorería.

5/ No incluye créditos ordinarios entre 1 y 30 días.

6/ No incluye tarjetas de crédito.

7/ Calculada sin tener en cuenta consumos a 1 mes ni avances en efectivo.

8/ Corresponde al promedio ponderado de los créditos desembolsados para adquisición de vivienda en pesos y en UVR. Antes de realizar el promedio ponderado a la tasa de los créditos en UVR se le suma la variación anual promedio de la UVR de la respectiva semana. No incluye vivienda VIS

9/ Calculado como el promedio ponderado por monto de las tasas de crédito de consumo, preferencial, ordinario y tesorería. Debido a la alta rotación del crédito de tesorería, su ponderación se estableció como la quinta parte de su desembolso semanal.

10/ Promedio ponderado por monto de las tasas de crédito ordinarios, preferenciales y un quinto del desembolso de tesorería.

11/ Incluye el rendimiento de los depósitos de ahorro ordinarios activos y las cuentas AFC.

12/ TES tasa fija en pesos. Las tasas corresponden al promedio ponderado por monto de las negociaciones en SEN y MEC.

b. Tasas de intervención del BR, Interbancaria, DTF (Semana Cálculo) e IBR

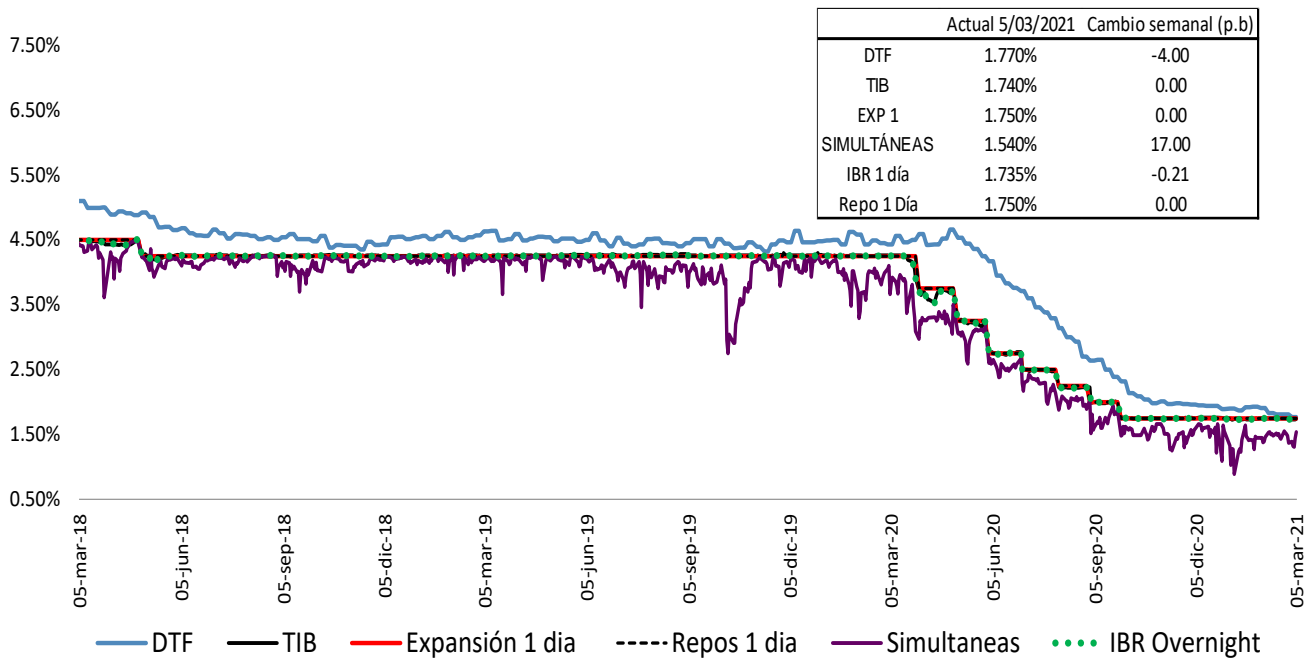

Fuente: Banco de la República y Superintendencia Financiera

Spread IBR, TIB y CDT a través de tesorería frente a la tasa de referencia
Promedio 5 días

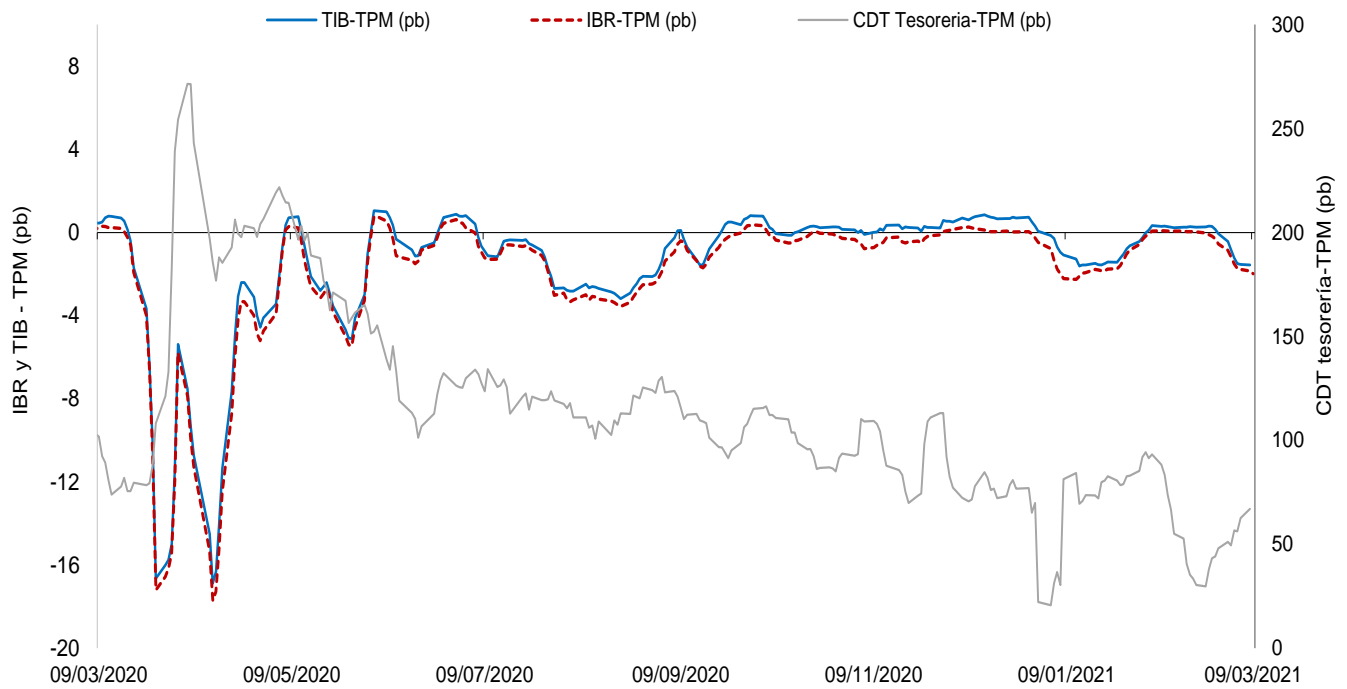

El IBR y la TIB corresponden al plazo de 1 día. La tasa de CDT a través de tesorería no se discrimina por plazo.
FUENTE: Banco de la República, cálculos con información de la Superintendencia Financiera de Colombia

c. Tasas de interés activas por tipo de préstamo
Nominales

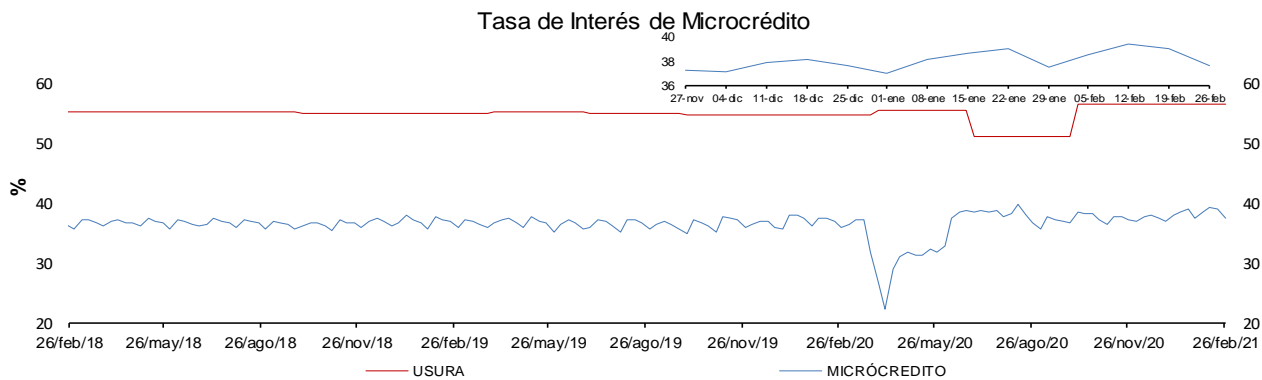
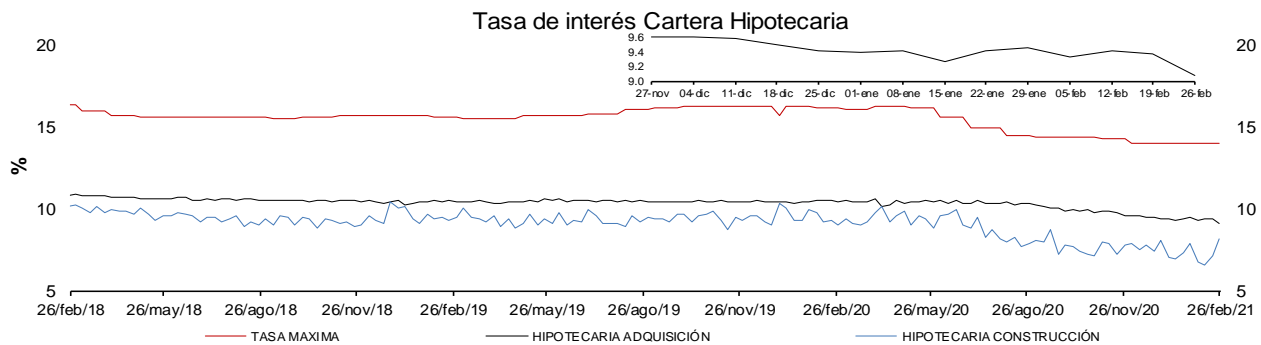
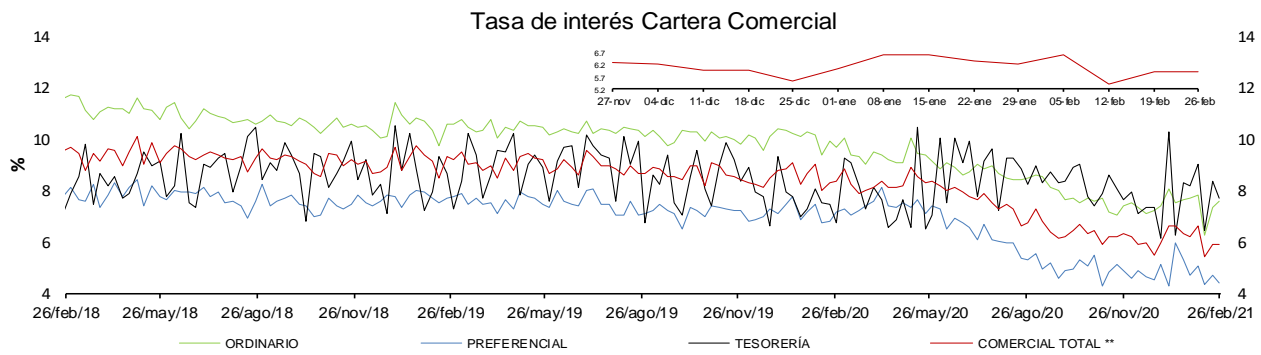
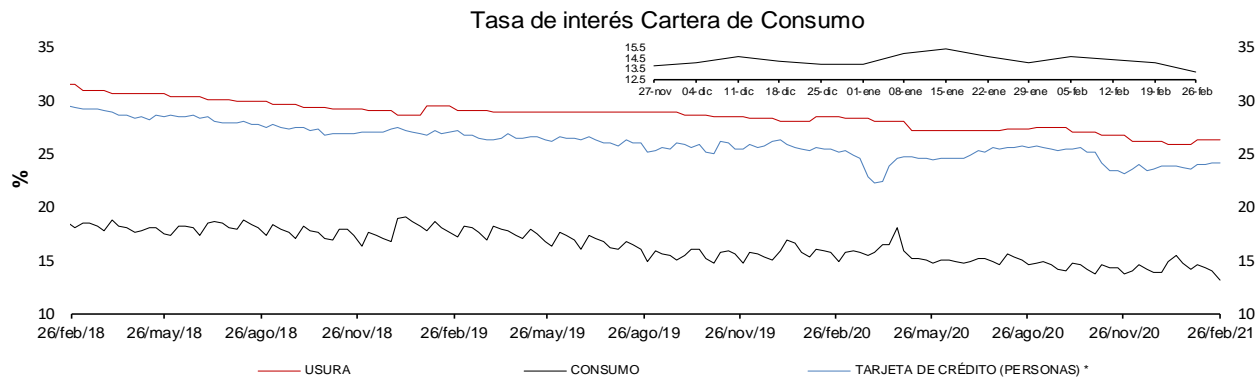

* La tasa de interés de tarjetas de crédito no incluye avances ni compras a 1 mes.

** Promedio ponderado por monto de las tasa de los créditos ordinarios, de tesorería y preferenciales.

FUENTES: Superintendencia financiera de Colombia y cálculos Banco de la República.

d. Tasas de intereses reales

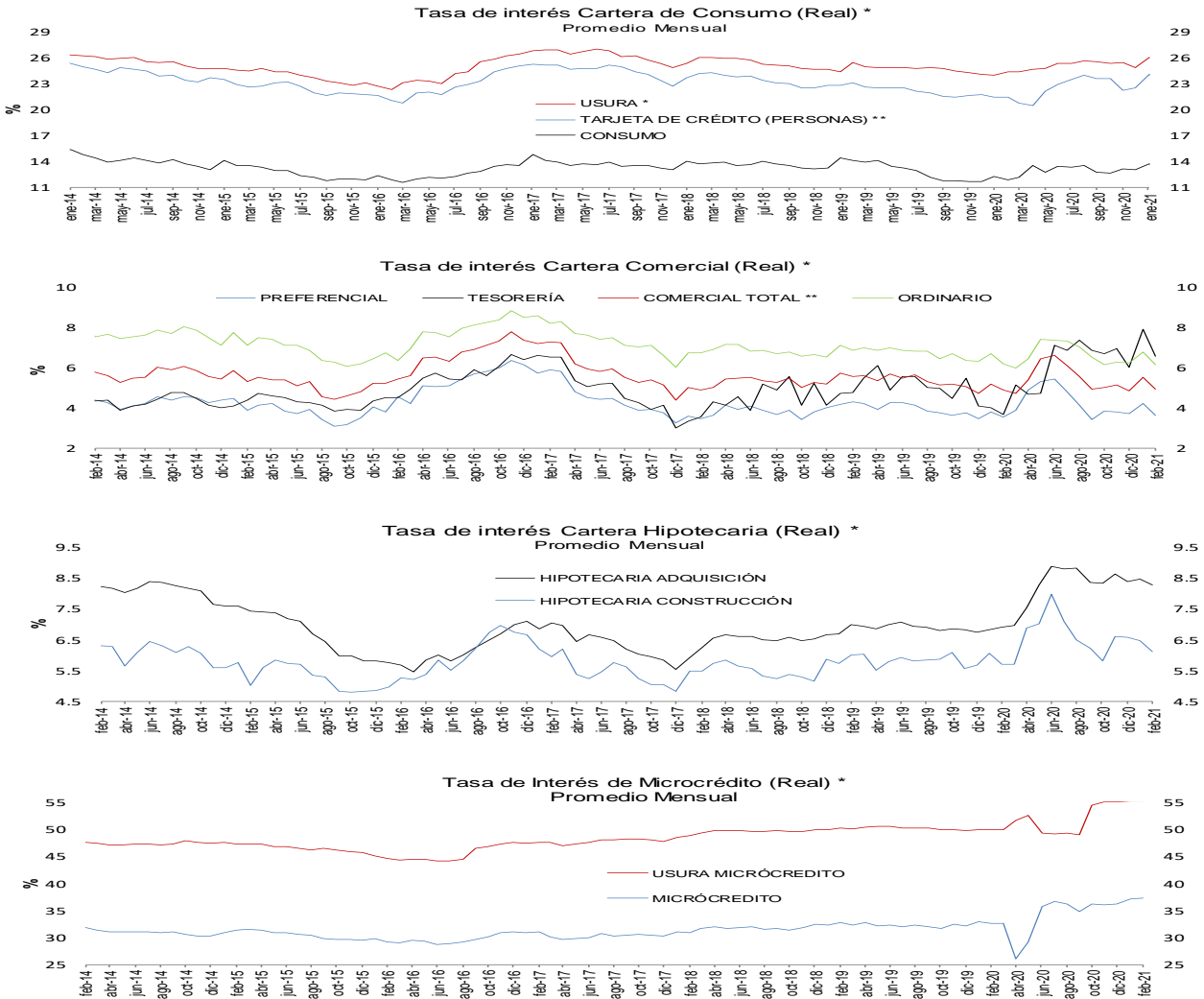

* IPC sin alimentos. Información provisional.

* A partir de la publicación con corte sep 25/2020 se reprocesó la serie, incorporando los cambios en la canasta del IPC sin alimentos utilizada por el BR desde octubre/2020

Fuentes: Banco de la República y Formato 088 de la Superintendencia Financiera de Colombia.

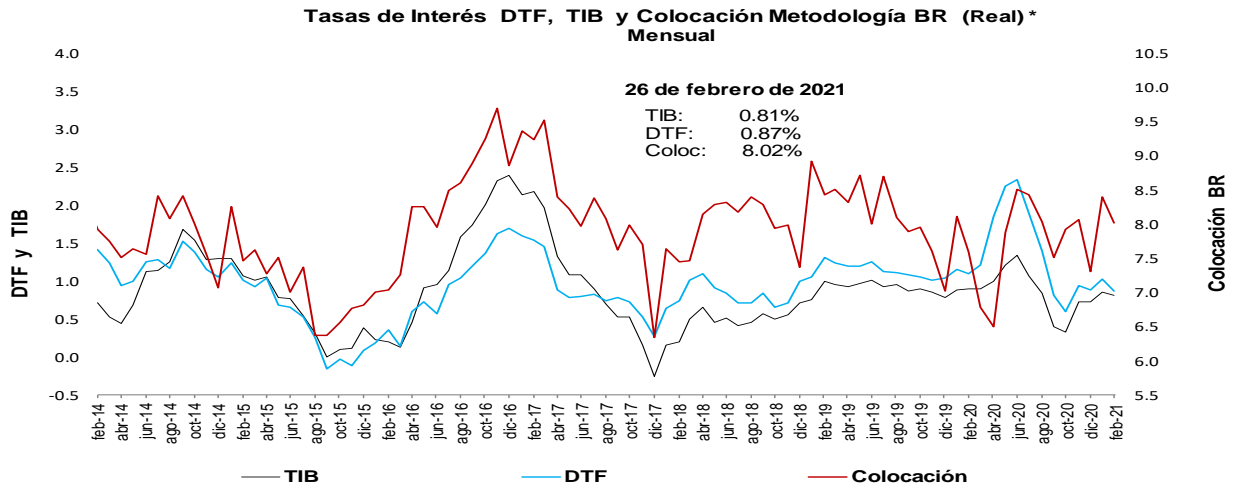

* IPC sin alimentos. Información provisional.

* A partir de la publicación con corte sep 25/2020 se reprocesó la serie, incorporando los cambios en la canasta del IPC sin alimentos utilizada por el BR desde octubre/2020

Fuentes: Banco de la República y Formato 088 de la Superintendencia Financiera de Colombia.

e. **Tasas de interés de intervención del BR, tasa de interés ponderada de captación del sistema financiero, DTF y tasa de colocación total del sistema financiero**

Promedio móvil de orden 4

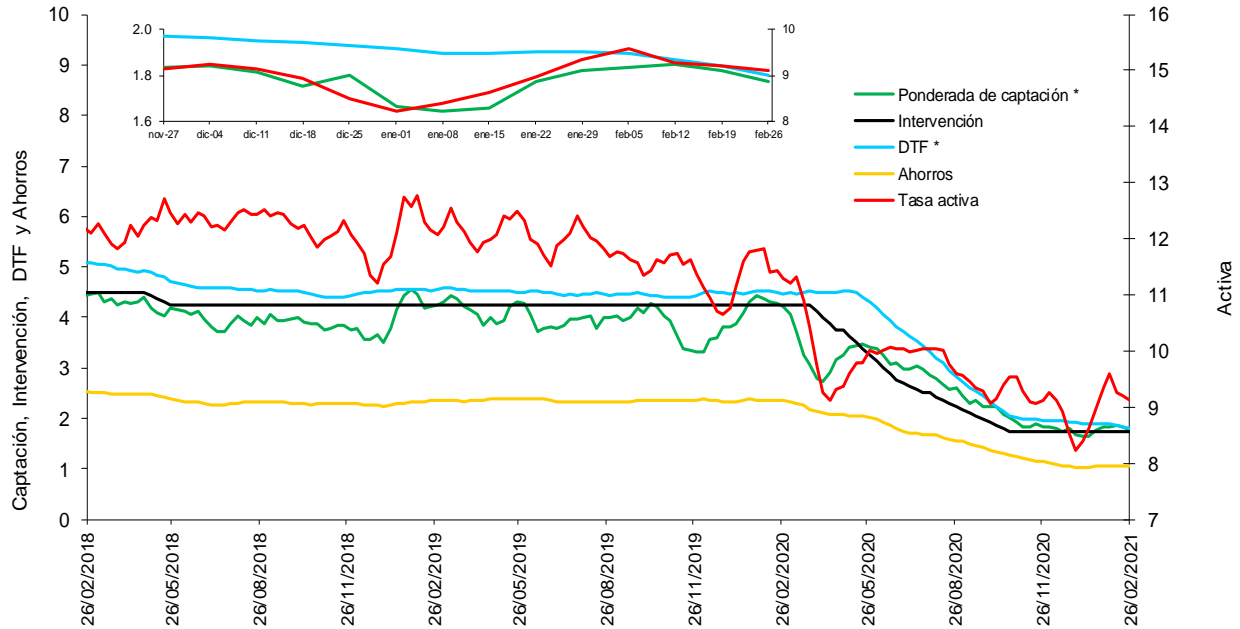

* La DTF está adelantada una semana, es decir no corresponde a la tasa vigente para la semana en cuestión sino a la tasa vigente para la semana siguiente, para que sea comparable con la tasa ponderada de captación de este gráfico.

Fuentes: Banco de la República. Cálculos con información de la Superintendencia Financiera de Colombia.

f. **Tasas de interés de deuda pública**

Tasas Cero Cupón de TES en Pesos y Tasa de Referencia del BR

— 1 año — 5 años — 10 años — BR

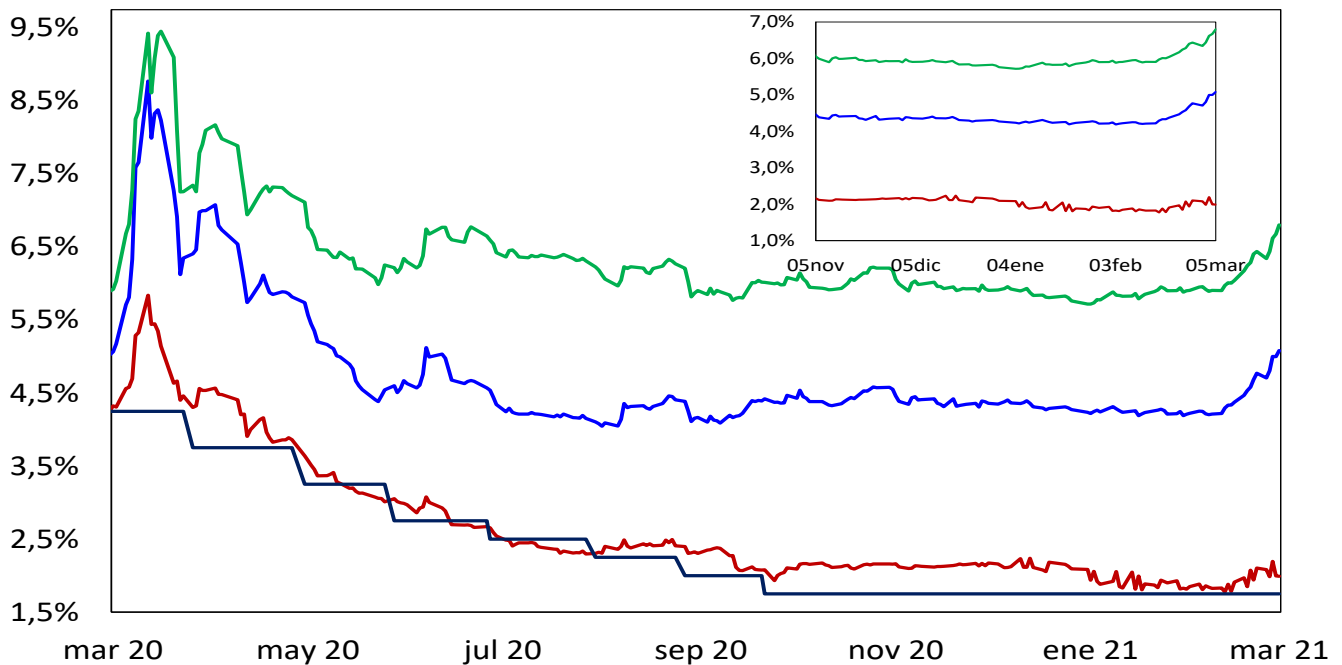

Fuente: SEN y MEC. Cálculos: DOAM

2. Liquidez primaria y mercado monetario

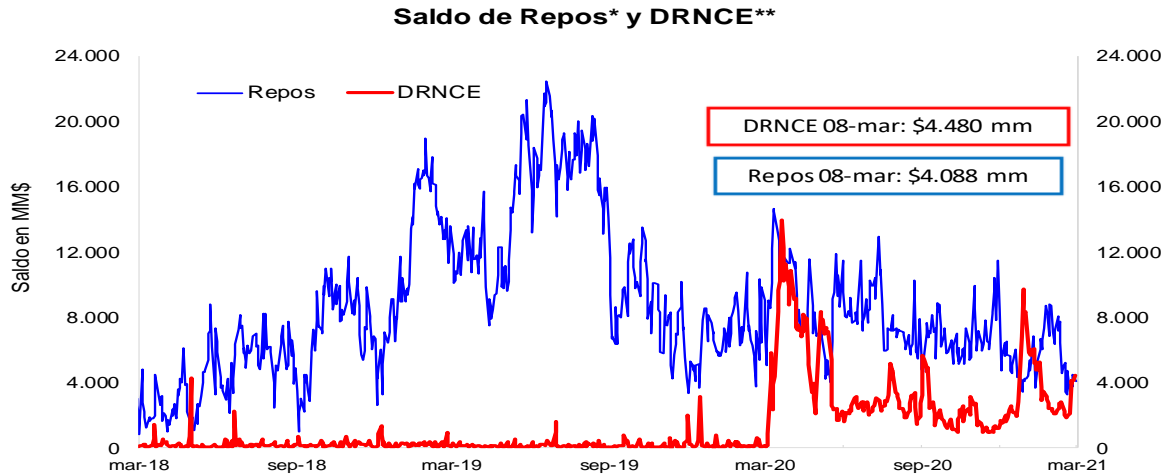

* Los repos incluyen las operaciones de la ventanilla de expansión.

** Depósitos Remunerados No Constitutivos de Encaje. Incluye las operaciones de contracción por ventanilla a 1 día.

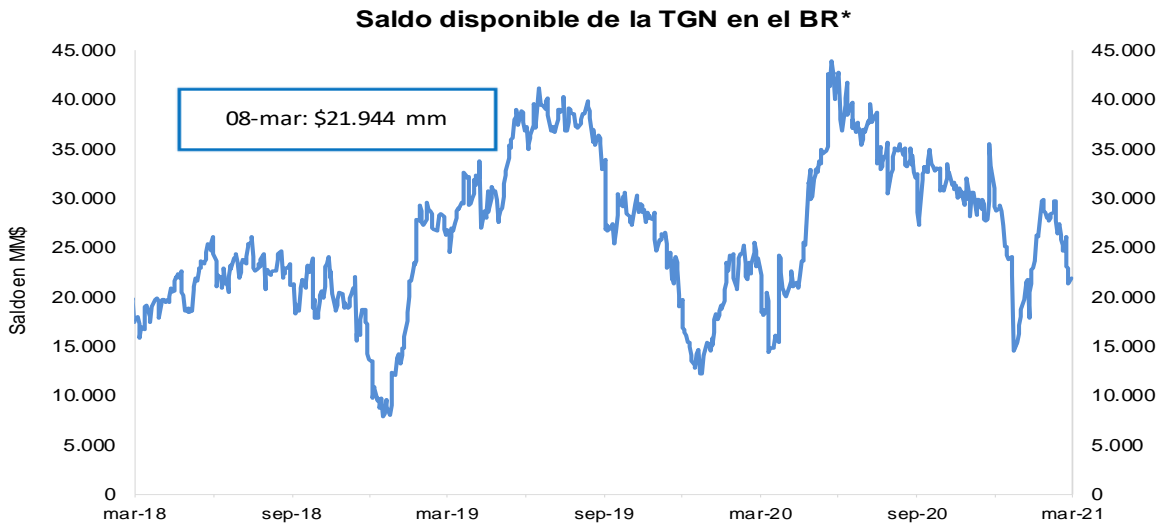

*No incluye el saldo de los TES de Control Monetario.

*Incluye los depósitos remunerados y los no remunerados de la TGN en el BR .

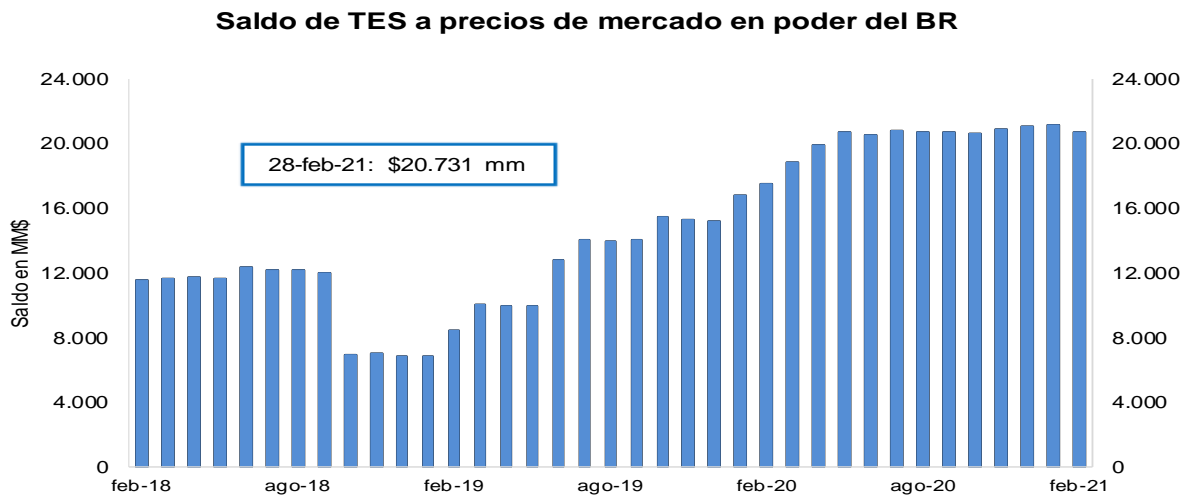

FUENTE: Banco de la República.

3. Pasivos del sistema financiero consolidado y mercado de depósito

a. M1, M3 Y PSE

OFERTA MONETARIA AMPLIADA ^{1/}
Miles de millones de pesos y porcentajes

Concepto	Saldo a febrero 26 2021	VARIACIONES									
		SEMANAL		ULTIMAS 4 SEM		ULTIMAS 13 SEM		CORRIDO AÑO		ANUAL	
		ABS	%	ABS	%	ABS	%	ABS	%	ABS	%
OFERTA MONETARIA AMPLIADA- M3* (1+2)	614,213	5,875	1.0	5,441	0.9	8,673	1.4	-5,196	-0.8	69,543	12.8
1. Efectivo	90,094	275	0.3	-615	-0.7	2,724	3.1	-4,779	-5.0	21,515	31.4
2. Depósitos en poder del público*	524,119	5,599	1.1	6,056	1.2	5,949	1.1	-417	-0.1	48,029	10.1
Cuenta Corriente	67,261	-1,083	-1.6	4,470	7.1	5,284	8.5	1,065	1.6	15,366	29.6
Ahorros	247,635	7,140	3.0	1,645	0.7	4,047	1.7	-646	-0.3	49,072	24.7
CDT + Bonos*	193,189	-76	0.0	1,507	0.8	-2,264	-1.2	374	0.2	-18,068	-8.6
CDT menor a 18 meses*	81,494	43	0.1	845	1.0	-536	-0.7	557	0.7	1,541	1.9
CDT mayor a 18 meses*	77,839	-629	-0.8	-1,270	-1.6	-3,298	-4.1	-2,145	-2.7	-21,160	-21.4
Bonos*	33,856	510	1.5	1,932	6.1	1,569	4.9	1,962	6.2	1,551	4.8
Depósitos Fiduciarios (impuestos y otros conceptos)	8,961	-1,461	-14.0	-1,774	-16.5	-1,355	-13.1	867	10.7	936	11.7
Depósitos a la Vista	7,073	1,078	18.0	208	3.0	238	3.5	-2,077	-22.7	723	11.4
Repos con el Sector Real	0	-	-	-	-	-	-	-	-	-	-
3. CDT+ Bonos en poder del Banco de la República	4,163	-114	-2.7	-288	-6.5	-1,264	-23.3	-866	-17.2	4,163	-
TOTAL DEPÓSITOS (2+3)**	528,282	5,485	1.0	5,769	1.1	4,685	0.9	-1,283	-0.2	52,192	11.0
ITEM DE MEMORANDO											
M1. Medios de pago	157,355	-807	-0.5	3,855	2.5	8,007	5.4	-3,714	-2.3	36,880	30.6
M1 + Ahorros	404,990	6,333	1.6	5,500	1.4	12,055	3.1	-4,360	-1.1	85,952	26.9
PSE en poder del público sin fiduciarios*	515,158	7,060	1.4	7,830	1.5	7,304	1.4	-1,284	-0.2	47,093	10.1
M3 sin fiduciarios*	605,252	7,335	1.2	7,215	1.2	10,028	1.7	-6,063	-1.0	68,607	12.8
Total Depósitos**	528,282	5,485	1.0	5,769	1.1	4,685	0.9	-1,283	-0.2	52,192	11.0
	Variaciones Anualizadas	Semanal		Últimas 4 sem.		Últimas 13 sem.					
	M3*	64.8		12.3		5.9					
	Efectivo	17.3		-8.5		13.1					
	Dep. en poder del público*	74.8		16.3		4.7					
	M1	-23.4		38.0		23.2					
	M1 + Ahorros	127.0		19.5		12.8					
	Dep.sin Fiduciarios*	104.9		22.0		5.9					
	M3 sin Fiduciarios*	88.5		16.9		6.9					

^{1/} Incluye FDN a partir del corte del 2 de octubre de 2020, tras la emisión de bonos por parte de dicha entidad dirigida al público en general. No contiene los CDT emitidos por Findeter en el marco del Decreto 581 y la Resolución 1357 de 2020 del MHCP.

* A partir de las estadísticas con corte a ago 28 /2020 se excluyeron los CDT y los bonos en poder del Banco de la República, y se reprocesó la serie desde mar 27/2020 hasta la fecha.

**Incluye los CDTs y bonos en poder del Banco de la República

Fuentes: Banco de la República y Formato 281 de la Superintendencia Financiera de Colombia.

c. M3, PSE Y M1 + AHORRO

En poder del público

Variaciones anuales (%) de datos semanales

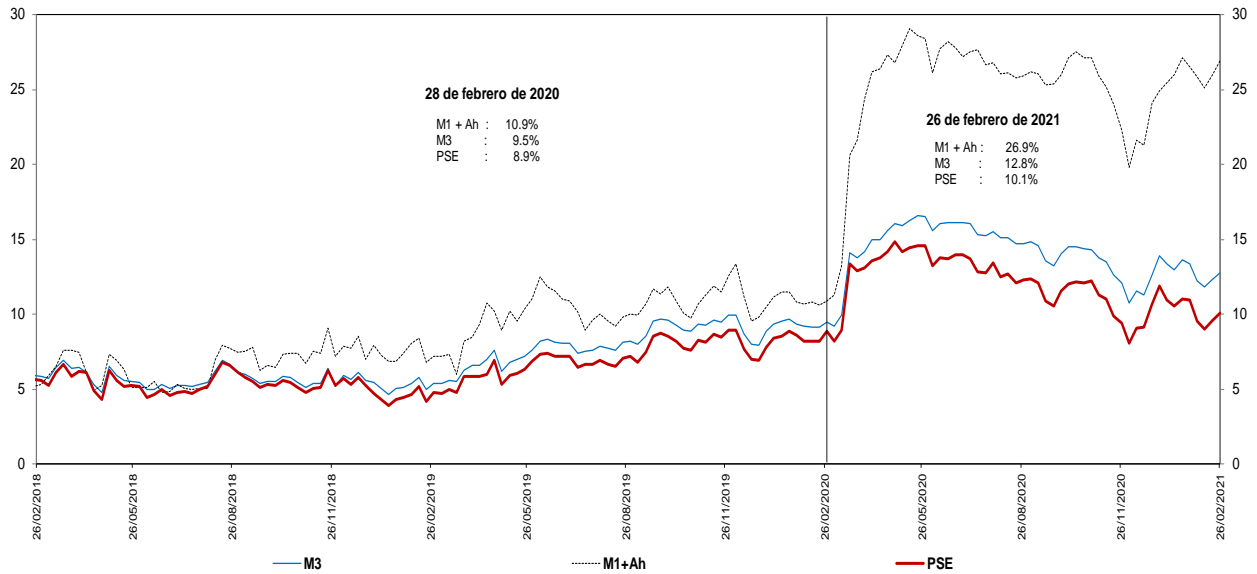

Incluye FDN a partir del corte del 2 de octubre de 2020, tras la emisión de bonos por parte de dicha entidad dirigida al público en general. No contiene los CDT emitidos por Findeter en el marco del Decreto 581 y la Resolución 1357 de 2020 del MHCP.

* A partir de las estadísticas con corte a ago 28 /2020 se excluyeron los CDT y los bonos en poder del Banco de la República, y se reprocesó la serie desde mar 27/2020 hasta la fecha.

Fuentes: Banco de la República y Formato 281 de la Superintendencia Financiera de Colombia.

d. M3 Y PSE sin fiduciarios y M1 + AHORRO

En poder del público

Variaciones anuales (%) de datos semanales

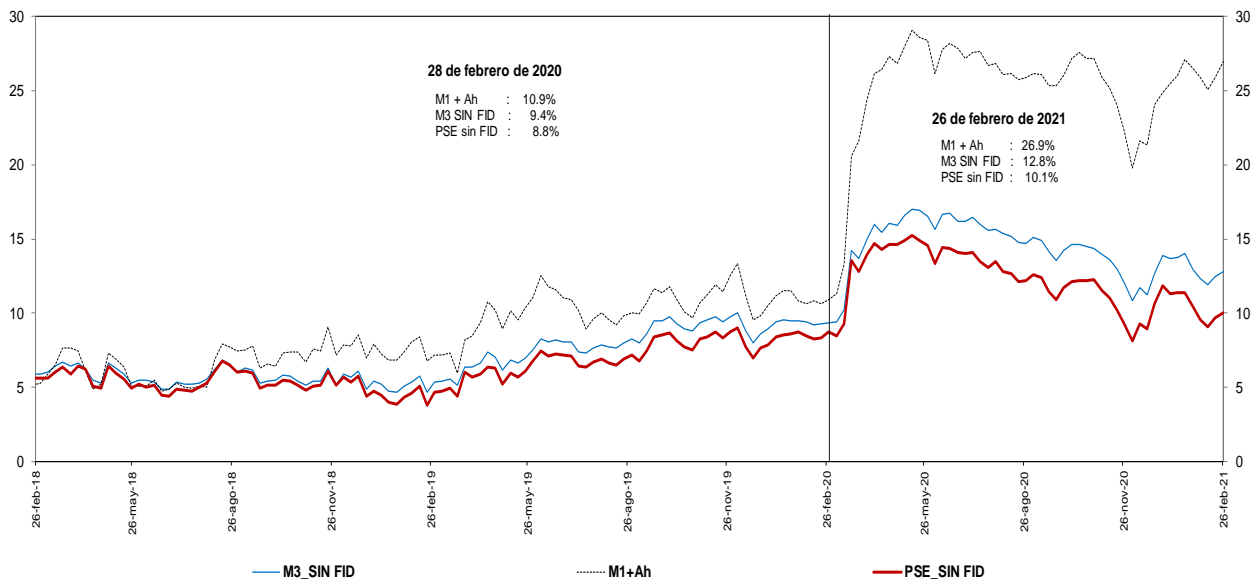

Incluye FDN a partir del corte del 2 de octubre de 2020, tras la emisión de bonos por parte de dicha entidad dirigida al público en general. No contiene los CDT emitidos por Findeter en el marco del Decreto 581 y la Resolución 1357 de 2020 del MHCP.

* A partir de las estadísticas con corte a ago 28 /2020 se excluyeron los CDT y los bonos en poder del Banco de la República, y se reprocesó la serie desde mar 27/2020 hasta la fecha.

Fuentes: Banco de la República y Formato 281 de la Superintendencia Financiera de Colombia.

e. M3 Y PSE sin fiduciarios
En poder del público
Variaciones anualizadas últimas 13 semanas

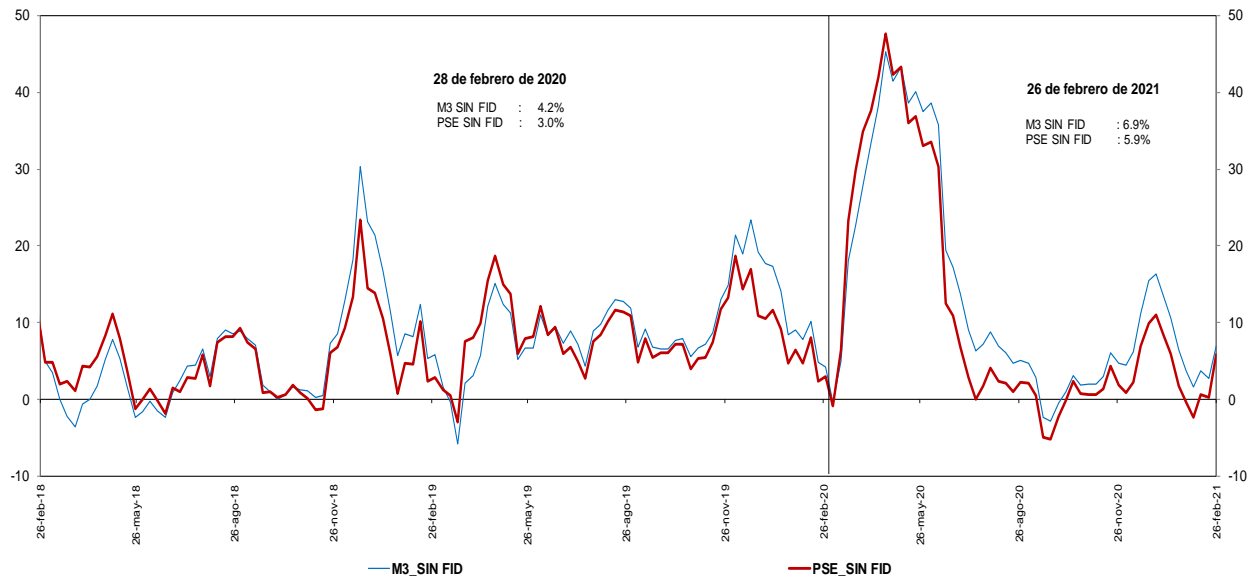

Incluye FDN a partir del corte del 2 de octubre de 2020, tras la emisión de bonos por parte de dicha entidad dirigida al público en general. No contiene los CDT emitidos por Findeter en el marco del Decreto 581 y la Resolución 1357 de 2020 del MHCP.
* A partir de las estadísticas con corte a ago 28 /2020 se excluyeron los CDT y los bonos en poder del Banco de la República, y se reprocesó la serie desde mar 27/2020 hasta la fecha.

Fuentes: Banco de la República y Formato 281 de la Superintendencia Financiera de Colombia.

g. M3 y M1+AHORRO
En poder del público
Variaciones anualizadas últimas 13 semanas

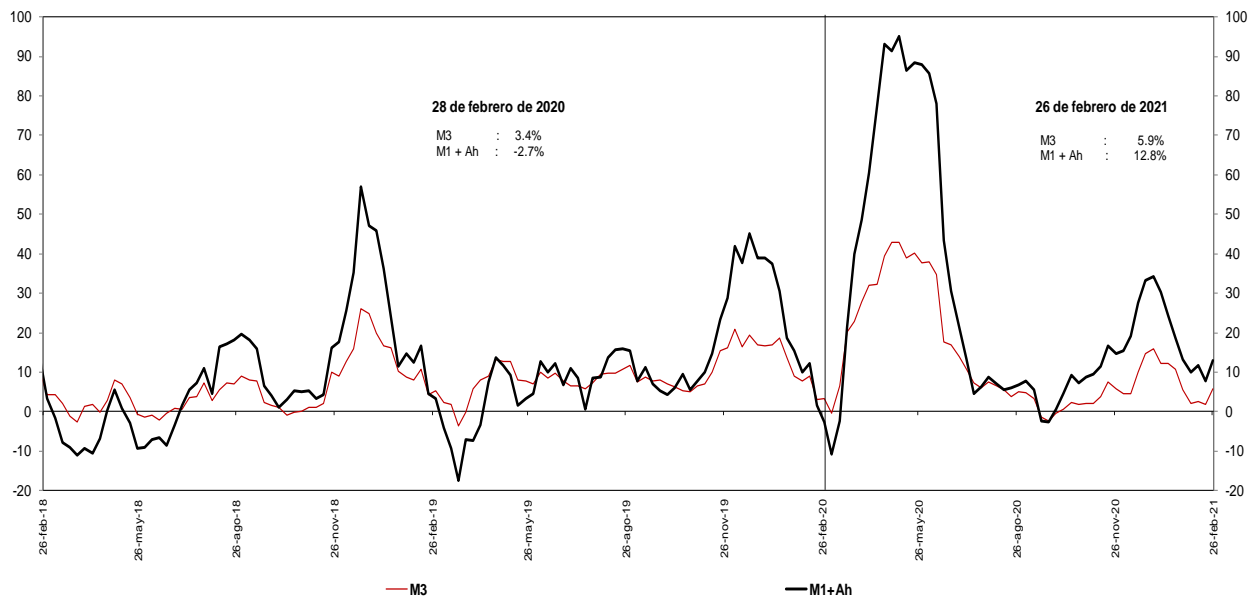

Incluye FDN a partir del corte del 2 de octubre de 2020, tras la emisión de bonos por parte de dicha entidad dirigida al público en general.
* A partir de las estadísticas con corte a ago 28 /2020 se excluyeron los CDT y los bonos en poder del Banco de la República, y se reprocesó la serie desde mar 27/2020 hasta la fecha.

Fuentes: Banco de la República y Formato 281 de la Superintendencia Financiera de Colombia.

i. Base Monetaria y Multiplicador de M3
En poder del público
Promedio de orden 13

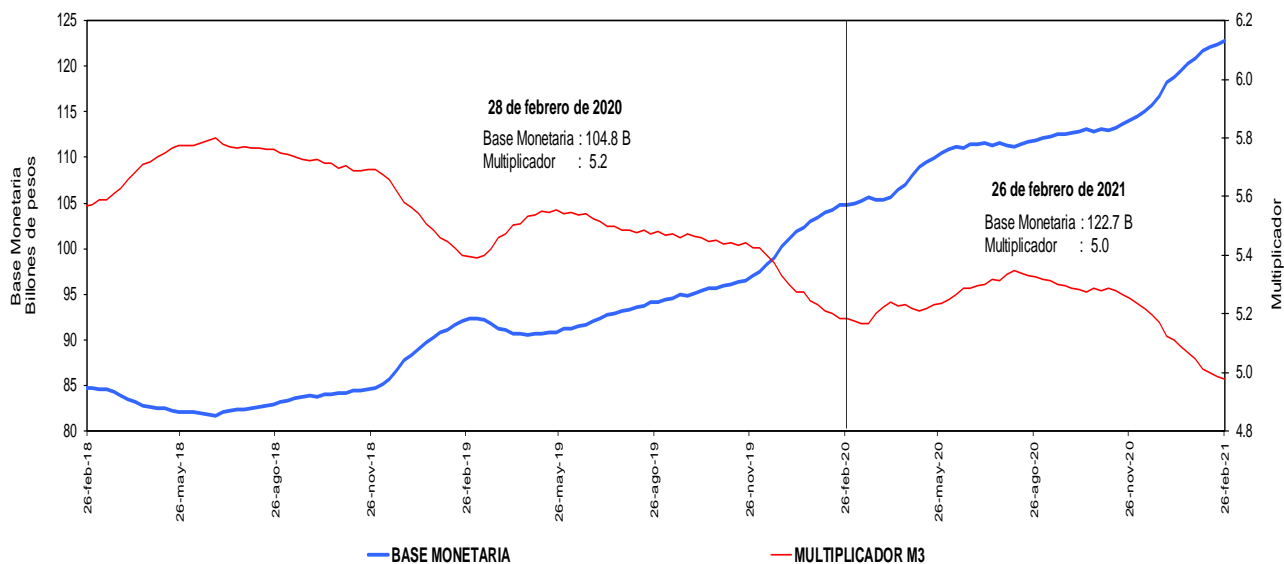

Incluye FDN a partir del corte del 2 de octubre de 2020, tras la emisión de bonos por parte de dicha entidad dirigida al público en general. No contiene los CDT emitidos por Findeter en el marco del Decreto 581 y la Resolución 1357 de 2020 del MHCP.

* A partir de las estadísticas con corte a ago 28 /2020 se excluyeron los CDT y los bonos en poder del Banco de la República, y se reprocesó la serie desde mar 27/2020 hasta la fecha.

Fuentes: Banco de la República y Formato 281 de la Superintendencia Financiera de Colombia.

j. Coeficientes de Efectivo y Reserva
En poder del público
Promedio de orden 13

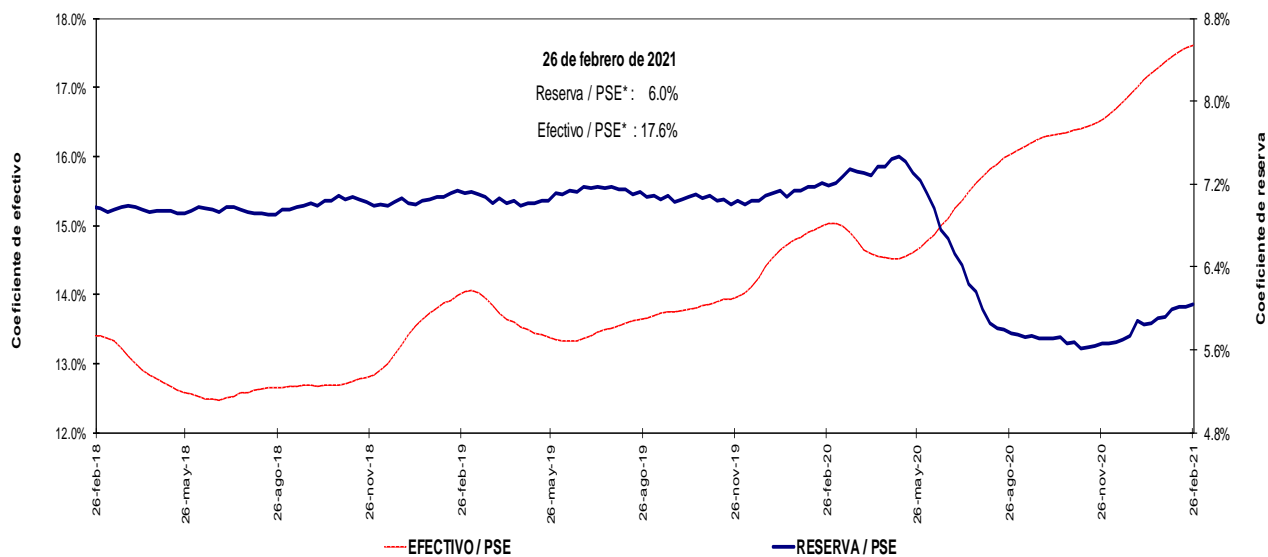

Incluye FDN a partir del corte del 2 de octubre de 2020, tras la emisión de bonos por parte de dicha entidad dirigida al público en general. No contiene los CDT emitidos por Findeter en el marco del Decreto 581 y la Resolución 1357 de 2020 del MHCP.

* A partir de las estadísticas con corte a ago 28 /2020 se excluyeron los CDT y los bonos en poder del Banco de la República, y se reprocesó la serie desde mar 27/2020 hasta la fecha.

Fuentes: Banco de la República y Formato 281 de la Superintendencia Financiera de Colombia.

4. Activos internos del sector financiero y mercado de crédito

Cartera

a. Cartera Bruta M/T del Sistema Financiero por Modalidad de Crédito *

26 de febrero de 2021

(Miles de millones de pesos y porcentajes)

Moneda		Saldo	Participación %	Variaciones										
				Semanal		Últimas 4 semanas		Últimas 13 semanas		Año corrido		Anual		
				Absoluta	%	Absoluta	%	Absoluta	%	Absoluta	%	Absoluta	%	
Legal	Cartera ajustada	494,036	100.0	620	0.1	3,758	0.8	1,482	0.3	1,499	0.3	17,434	3.7	
	Comercial 1/	244,073	49.4	-220	-0.1	1,979	0.8	-1,977	-0.8	116	0.0	12,496	5.4	
	Consumo	159,836	32.4	361	0.2	832	0.5	1,429	0.9	321	0.2	623	0.4	
	Hipotecaña ajustada 2/	76,668	15.5	410	0.5	858	1.1	1,893	2.5	964	1.3	4,162	5.7	
	Microcrédito	13,459	2.7	69	0.5	90	0.7	137	1.0	98	0.7	153	1.1	
	Memo Item													
	Hipotecaña	73,163	14.9	410	0.6	858	1.2	2,042	2.9	1,031	1.4	4,837	7.1	
	Variaciones Anualizadas			Semanal		Últimas 4 semanas		Últimas 13 semanas		Año Corrido				
	Total cart. ajustada m/l				6.7		10.4		1.2		0.3			
				Comercial	-4.6		11.2		-3.2		0.0			
			Consumo	12.5		7.0		3.7		0.2				
			Hipotecaña	32.2		15.8		10.5		1.1				
			Microcredito	30.7		9.1		4.2		0.6				
Extranjera	Total cartera en M. E.	16,096		295	1.9	523	3.4	-723	-4.3	1,476	10.1	-2,160	-11.8	
	Total cartera en M. E. Mill. US\$	4,441		-3	-0.1	66	1.5	-216	-4.6	182	4.3	-716	-13.9	
	Variaciones Anualizadas m/e			Semanal		Últimas 4 semanas		Últimas 13 semanas		Año Corrido				
	Expresada en pesos			-97.4		53.6		-16.1		8.7				
Expresada en dólares			-99.0		21.5		-17.3		3.7					
Total	Cartera total ajustada	510,132	100.0	914	0.2	4,281	0.8	758	0.1	2,976	0.6	15,274	3.1	
	Comercial	259,705	50.9	67	0.0	2,508	1.0	-2,692	-1.0	1,576	0.6	10,553	4.2	
	Consumo	160,300	31.4	369	0.2	826	0.5	1,421	0.9	337	0.2	407	0.3	
	Hipotecaña ajustada 2/	76,668	15.0	410	0.5	858	1.1	1,893	2.5	964	1.3	4,162	5.7	
	Microcrédito	13,460	2.6	69	0.5	90	0.7	137	1.0	98	0.7	153	1.1	
	Variaciones Anualizadas			Semanal		Últimas 4 semanas		Últimas 13 semanas		Año Corrido				
	Total cart. ajustada m/t				9.8		11.6		0.6		0.5			
				Comercial	1.3		13.4		-4.0		0.5			
				Consumo	12.7		6.9		3.6		0.2			
				Hipotecaña	32.2		15.8		10.5		1.1			
			Microcredito	30.7		9.1		4.2		0.6				

b. Cartera Neta M/T del Sistema Financiero por Modalidad de Crédito*

26 de febrero de 2021

(Miles de millones de pesos y porcentajes)

Total cartera neta ml ajustada 3/	458,485		1,697	1.0	3,756	1.5	-1,133	0.4	-175	0.6	8,804	2.6
Total cartera en M. E.	16,052		294	1.9	523	3.4	-749	-4.5	1,463	10.0	-2,204	-12.1
Cartera Neta Ajustada Moneda Total	471,577		1,991	0.4	4,279	0.9	-1,882	-0.4	1,287	0.3	6,600	1.4

* No incluye la cartera de las entidades financieras especiales.

1/ Incluye ventas de cartera para manejo a través de derechos fiduciarios y ajustes por leasing operativo

2/ Incluye ajuste por titularización de cartera hipotecaña

3/ A partir de las estadísticas con corte dic 4/2020 no se desagrega la cartera neta por modalidad debido a la inclusión en el formato 281 de la cuenta de provisión general (creada a partir de la C.E.022/2020 de la Superintendencia Financiera de Colombia).

Fuentes: Formato 281 de la Superintendencia Financiera de Colombia, Titularizadora Colombia y cálculos Banco de la República.

c. Cartera bruta en moneda legal
Variaciones anuales (%) de datos semanales

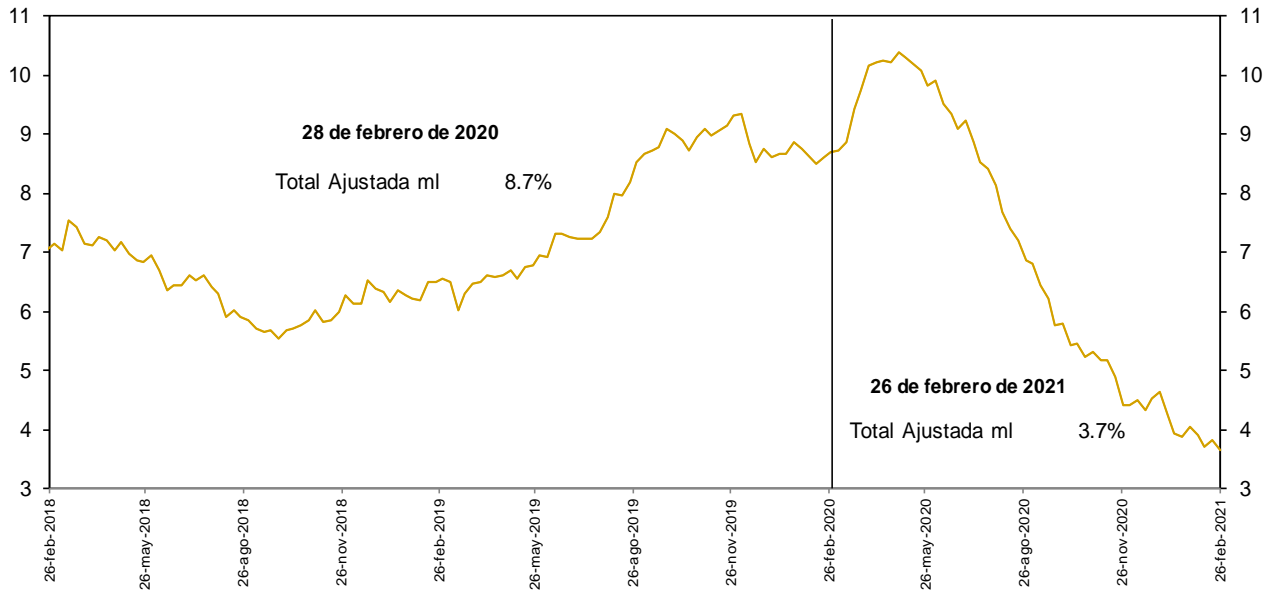

No incluye la cartera de las entidades financieras especiales.

Fuentes: Banco de la República y Formato 281 de la Superintendencia Financiera de Colombia.

d. Cartera bruta en moneda legal por modalidad de crédito
Variaciones anuales (%) de datos semanales

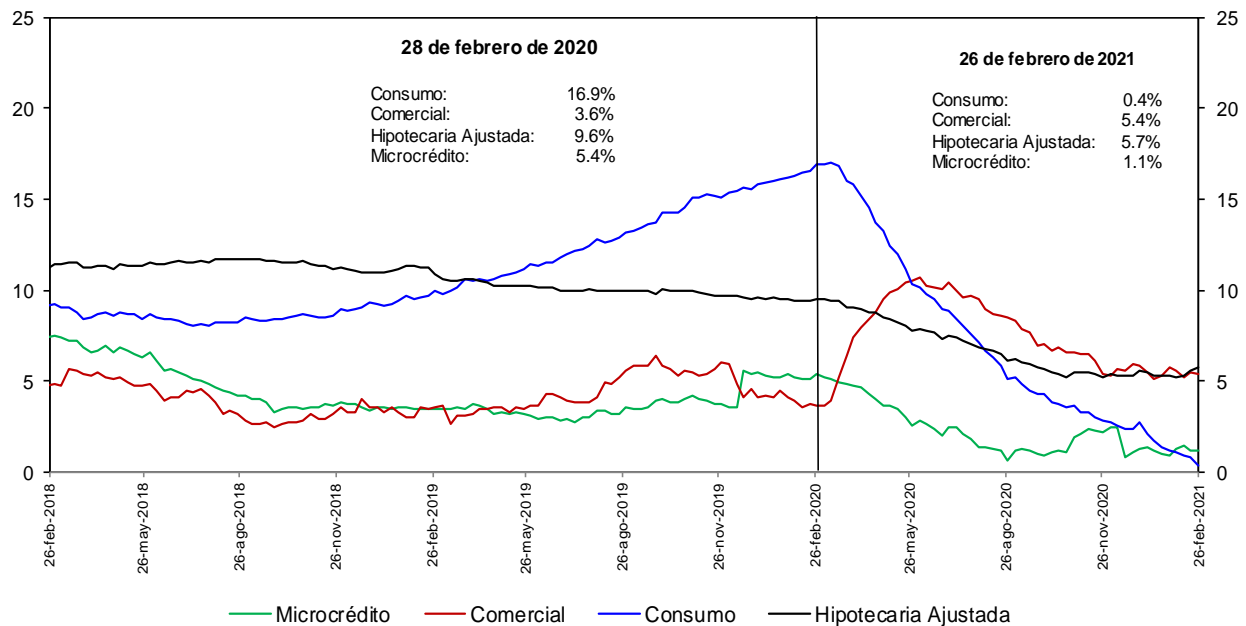

No incluye la cartera de las entidades financieras especiales.

Fuentes: Banco de la República y Formato 281 de la Superintendencia Financiera de Colombia.

e. Cartera bruta en moneda legal por modalidad de crédito
Variaciones anualizadas últimas 13 semanas (%)

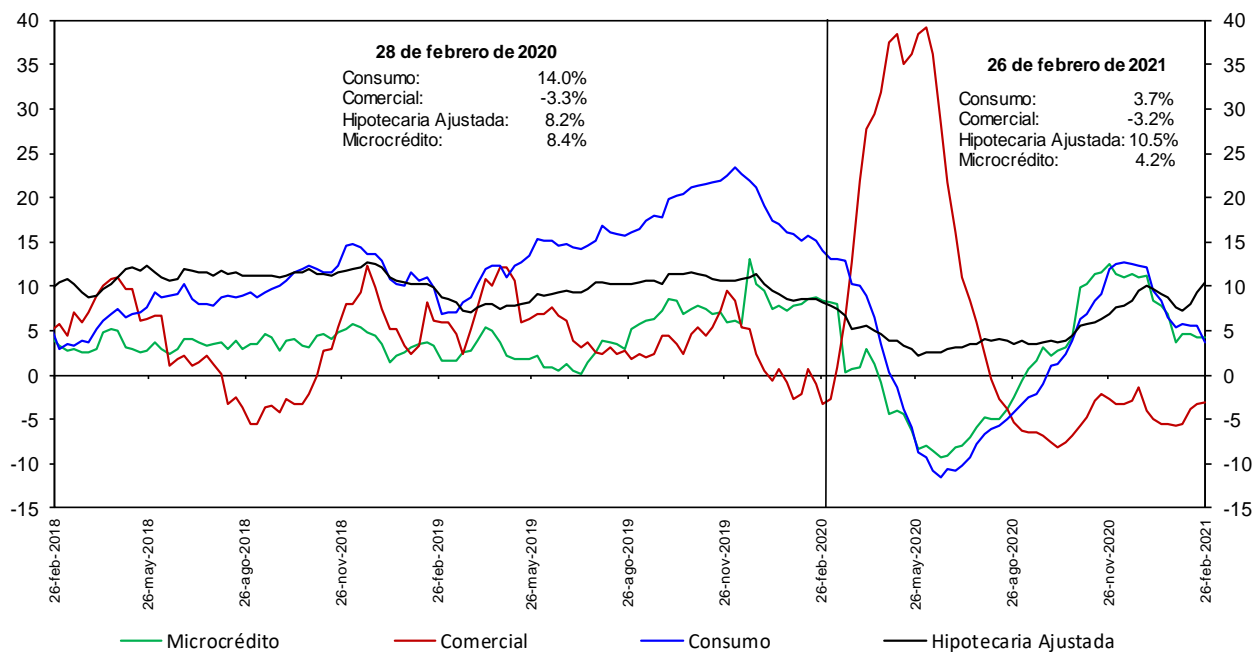

No incluye la cartera de las entidades financieras especiales.

Fuentes: Banco de la República y Formato 281 de la Superintendencia Financiera de Colombia.

h. Cartera moneda extranjera en dólares (%)

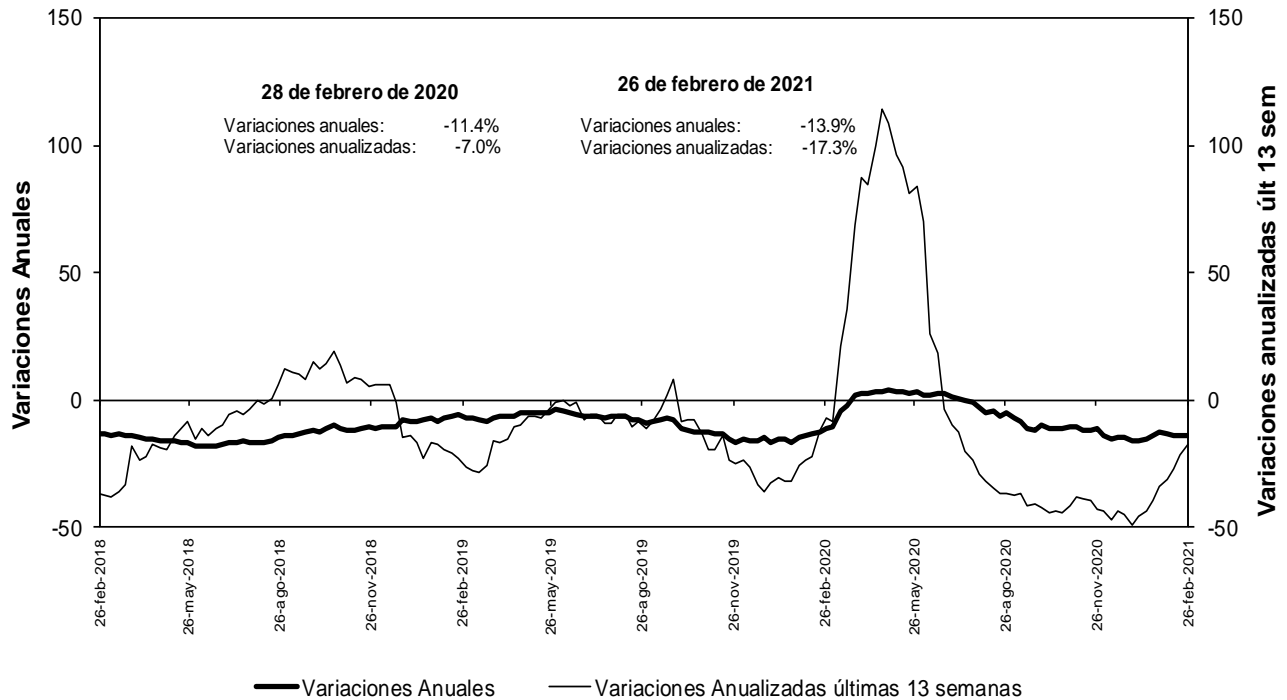

No incluye la cartera de las entidades financieras especiales.

Fuentes: Banco de la República y Formato 281 de la Superintendencia Financiera de Colombia.

n. Bonos emitidos por los establecimientos de crédito -variación anual (%) y saldo (bill.)-

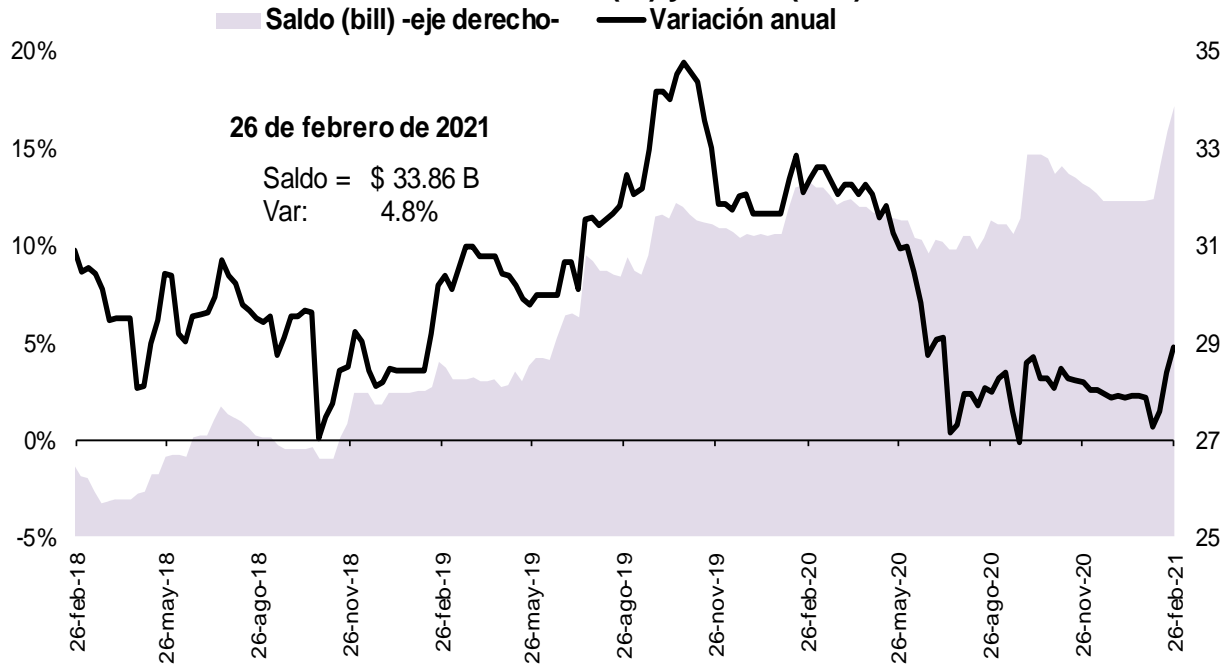

Fuente: Banco de la República, cálculos con información del formato 281 de la Superintendencia Financiera de Colombia

O. Variaciones anuales nominales y reales de agregados monetarios (Información mensual)

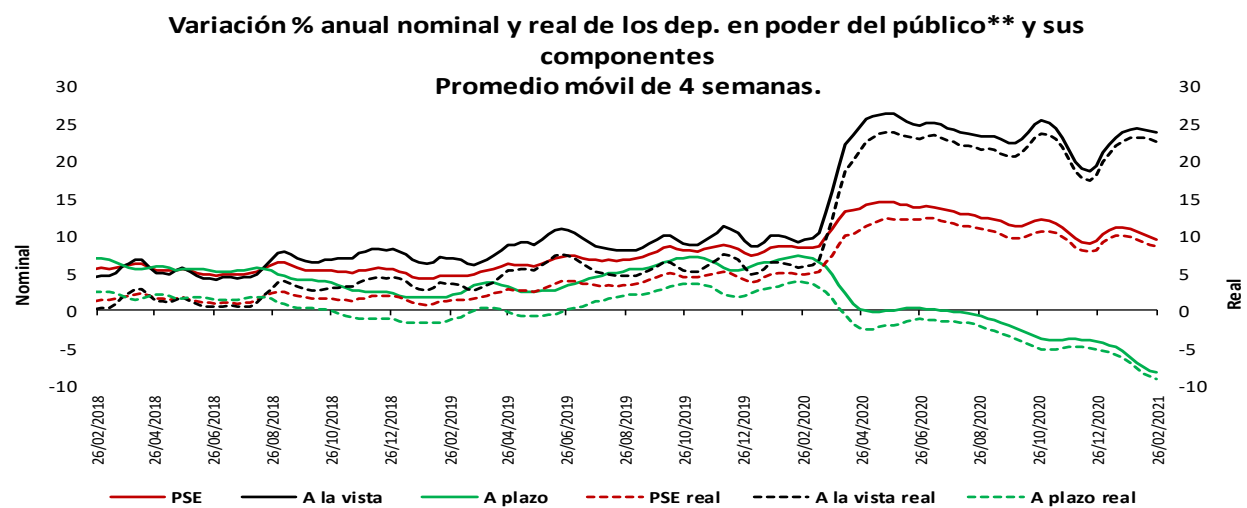
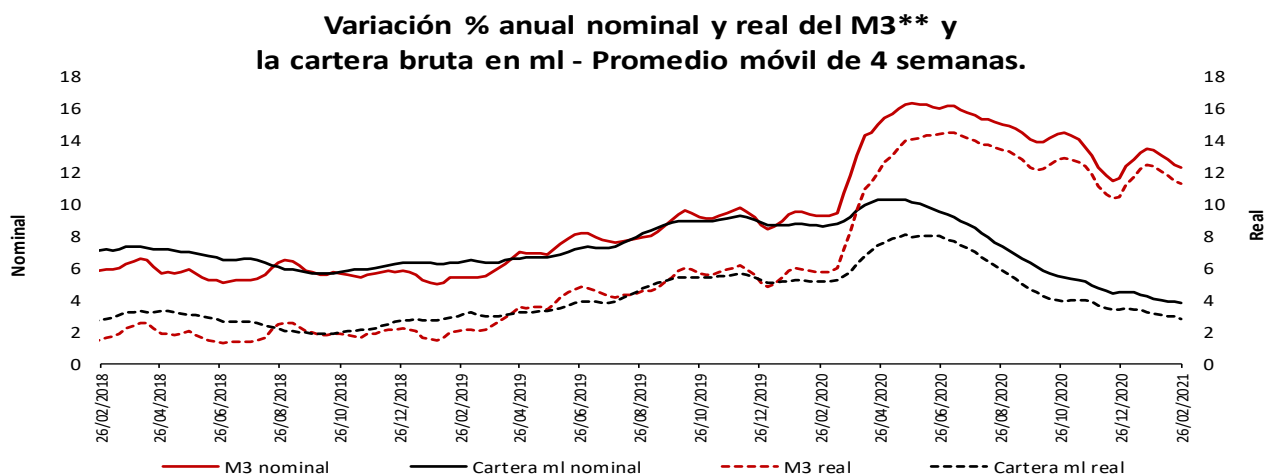
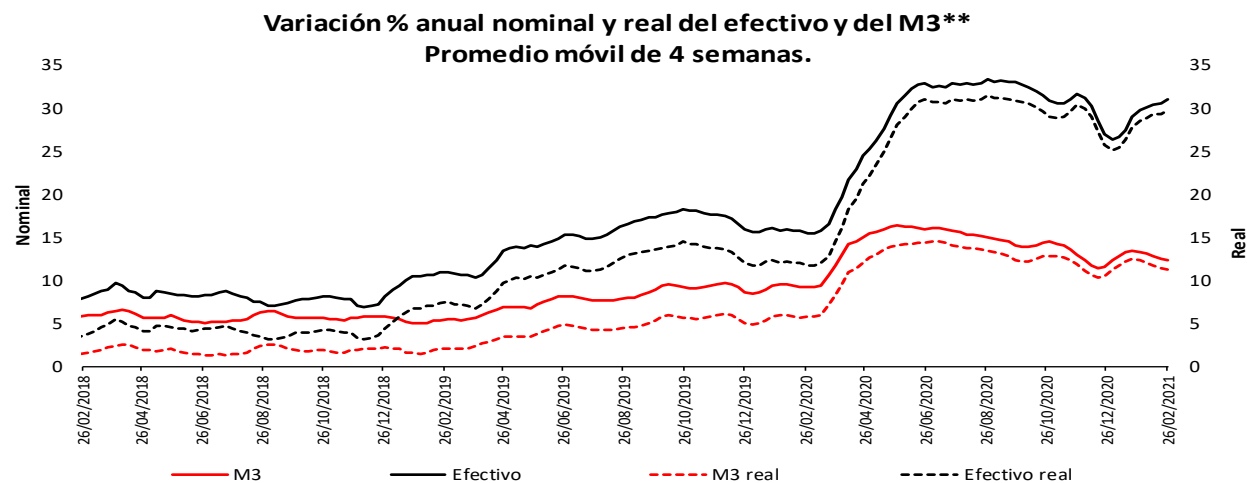

* IPC sin alimentos. Información provisional.

**A partir de la publicación con corte sep 25/2020 se reprocesó la serie, incorporando los cambios en la canasta del IPC sin alimentos utilizada por el BR desde octubre /2020

**No incluye CDT y bonos en poder del Banco de la República.

Fuentes: Banco de la República y Formato 281 de la Superintendencia Financiera de Colombia.

Variación % anual nominal de la cartera** en moneda nacional y sus componentes - Promedio móvil de 4 semanas

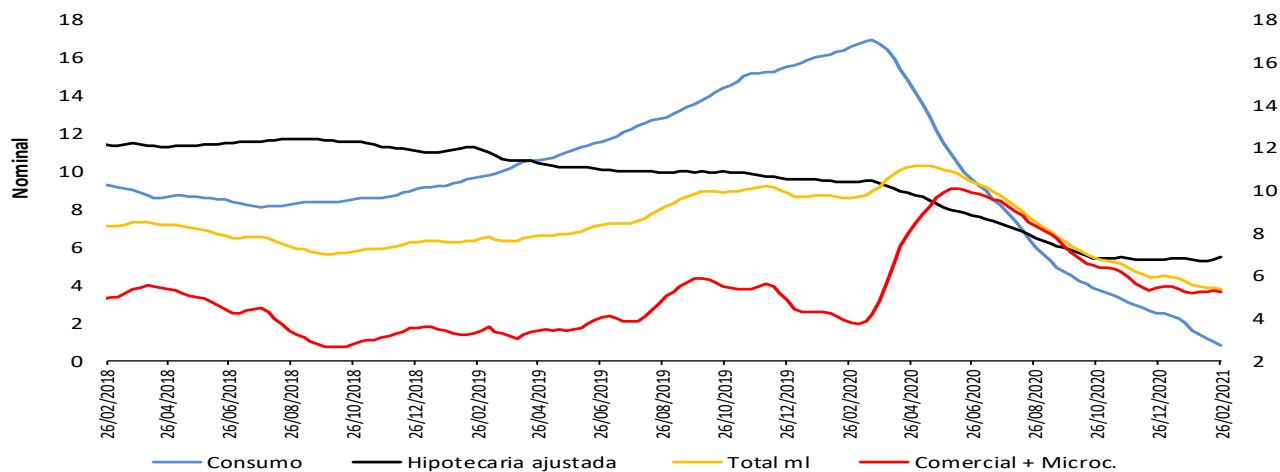

Variación % anual real* de la cartera** en moneda nacional y sus componentes - Promedio móvil de 4 semanas

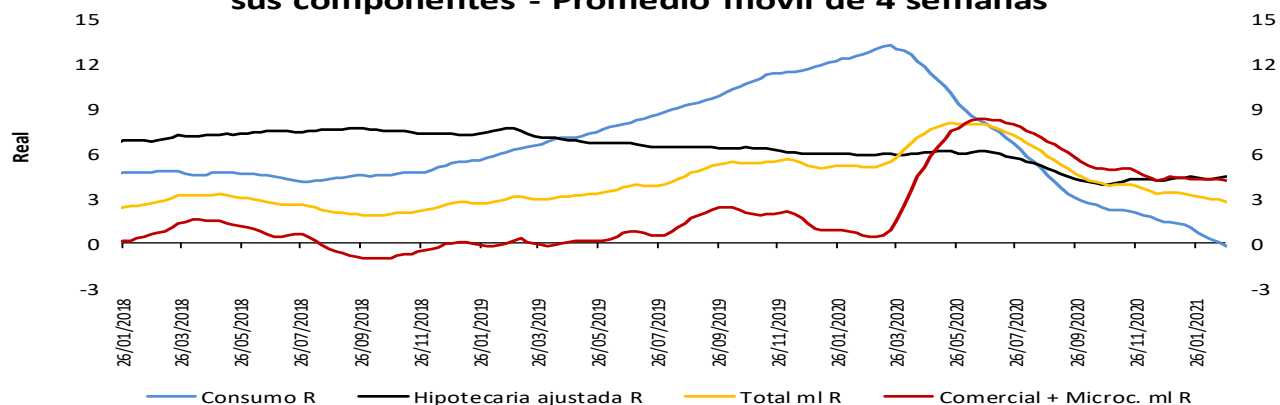

Variación % anual nominal (N) y real (R)* de la cartera** en moneda nacional y total - Promedio móvil de 4 semanas

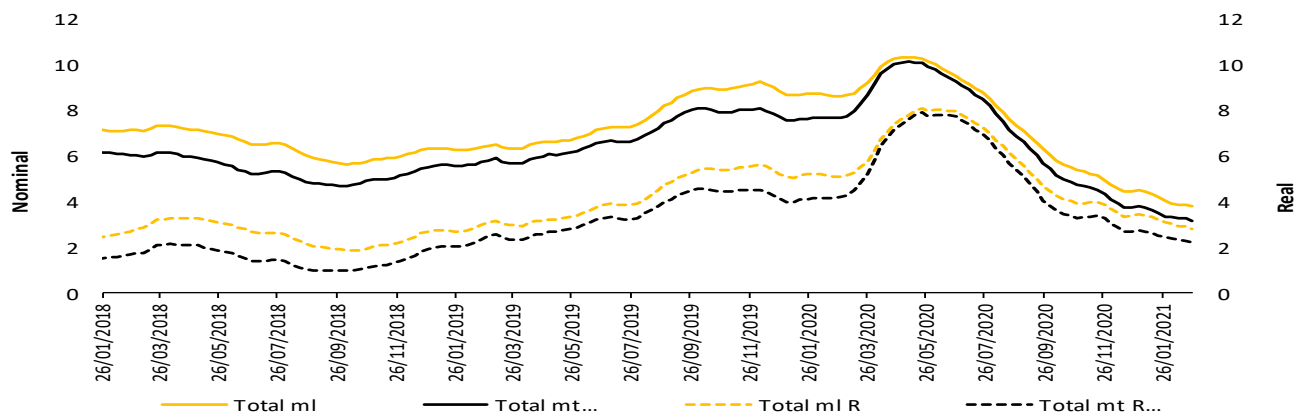

* IPC sin alimentos. Información provisional.

** A partir de la publicación con corte sep 25/2020 se reprocesó la serie, incorporando los cambios en la canasta del IPC sin alimentos utilizada por el BR desde octubre/2020

La cartera en moneda extranjera se ajustó por tasa de cambio.

** No incluye la cartera de las entidades financieras especiales (EFE)

Fuentes: Banco de la República y Formato 281 de la Superintendencia Financiera de Colombia.

5. Margen de intermediación del sistema financiero

a. Información semanal, Promedio móvil de orden 4

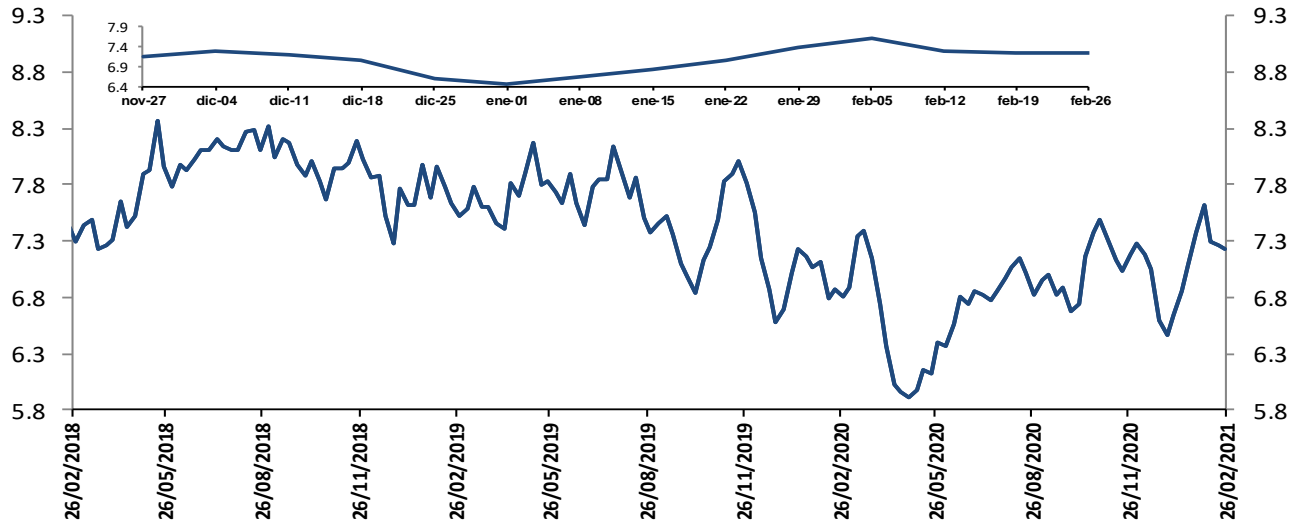

El margen de intermediación se calcula así: $MI = ((1+i_{activa})/(1+i_{pasiva}))-1$

Donde i_{activa} es la tasa de colocación total del sistema del BR e i_{pasiva} es la tasa ponderada de captación.

Fuentes: Banco de la República. Cálculos con información de la Superintendencia Financiera de Colombia.

Información semanal, Promedio móvil de orden 4
Margen de intermediación de la cartera comercial

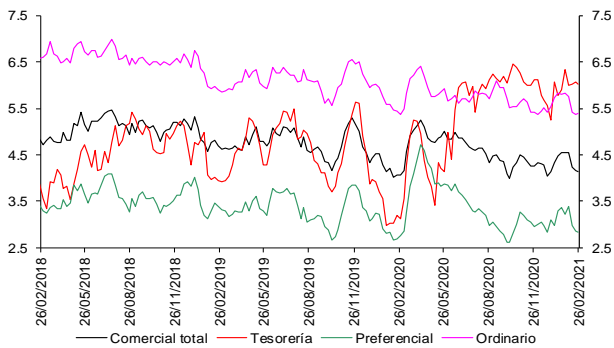

Fuentes: Banco de la República. Cálculos con información de la Superintendencia Financiera de Colombia.

Información semanal - Promedio móvil de orden 4
Spread Tasa Cartera Comercial por plazo vs. TES

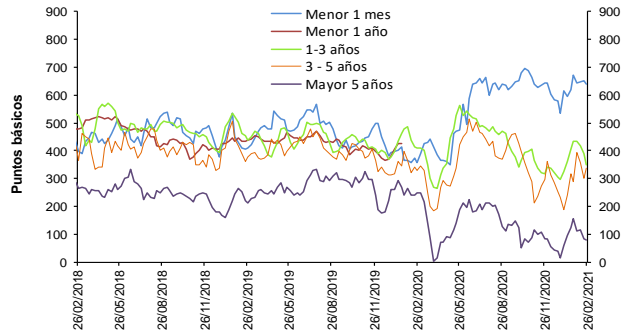

Fuentes: Banco de la República. Cálculos con información de la Superintendencia Financiera de Colombia.

Información semanal, Promedio móvil de orden 4
Margen de intermediación de la cartera consumo

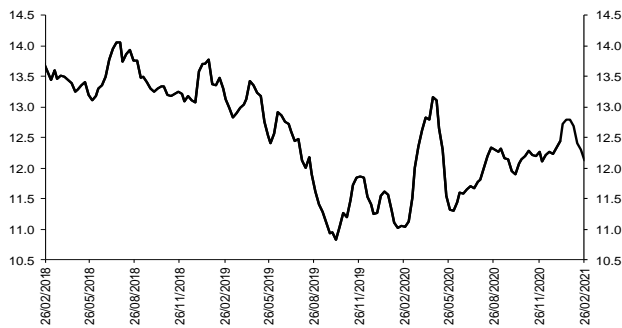

Fuentes: Banco de la República. Cálculos con información de la Superintendencia Financiera de Colombia.

Información semanal - Promedio móvil de orden 4
Spread Tasa Cartera Consumo por plazo vs. TES

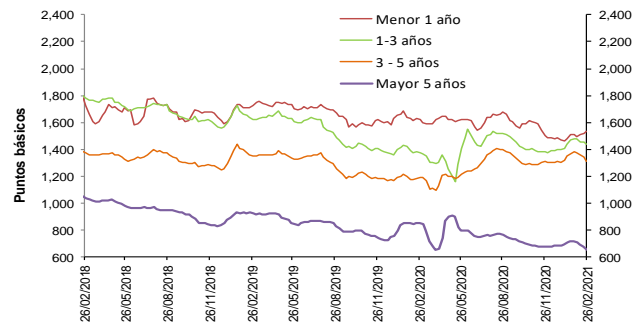

Fuentes: Banco de la República. Cálculos con información de la Superintendencia Financiera de Colombia.

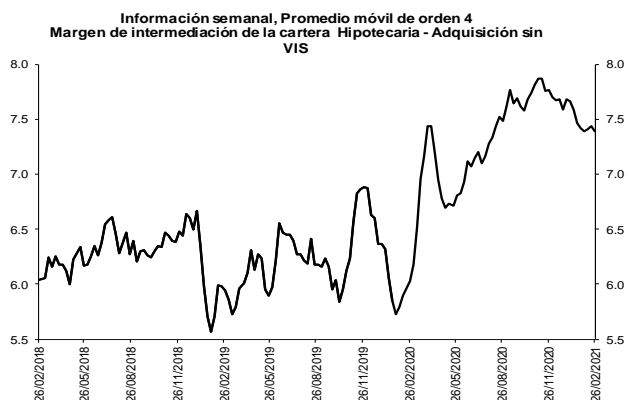

Fuentes: Banco de la República. Cálculos con información de la Superintendencia Financiera de Colombia.

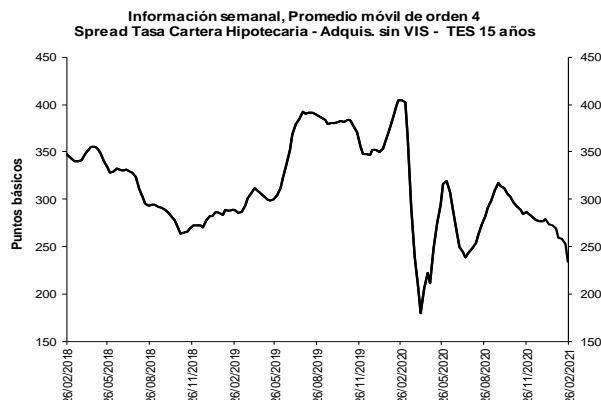

Fuentes: Banco de la República. Cálculos con información de la Superintendencia Financiera de Colombia.

b. Spreads Tasa Cartera Comercial y Consumo por plazo vs. TES (Información semanal - Promedio móvil de orden 4)

	Fecha		Variación (pb)				
	26-feb-21		1 semana	4 semanas	13 semanas	año	
						corrido	año completo
Spread: tasa de interés cartera - tasa TES (puntos básicos)							
Comercial							
Menor a 1 mes	640.3		(11.51)	(32.78)	(1.70)	105.18	283.00
Menor 1 año	386.1		(8.24)	(29.38)	(8.35)	8.34	(35.75)
De 1 - 3 años	347.9		(42.27)	(86.76)	31.36	51.18	(63.67)
De 3 - 5 años	338.5		38.57	47.49	41.37	107.69	10.82
Mayor 5 años	80.0		(1.77)	(76.16)	(3.35)	63.08	(170.52)
Consumo							
Menor 1 año	1,531.6		12.12	17.58	26.86	58.03	(88.06)
De 1 - 3 años	1,440.8		(13.49)	(41.29)	59.49	41.38	67.93
De 3 - 5 años	1,308.7		(30.30)	(74.09)	0.96	6.00	119.18
Mayor 5 años	651.3		(26.03)	(66.79)	(29.18)	(34.64)	(198.58)
Vivienda							
Mayor 15 años	234.4		(18.19)	(34.28)	(51.89)	(42.87)	(170.60)
Memo Ítem (Información semanal - Promedio móvil de orden 4)							
	Monto semanal		Variación (pb)				
	mm de pesos		1 semana	4 semanas	13 semanas	año	
						corrido	año completo
Tasas Comercial (%)							
Menor a 1 mes	7.9	109	(10.95)	(37.90)	(16.25)	87.77	42.99
Menor 1 año	5.7	1,176	(6.95)	(31.47)	(23.35)	(6.38)	(278.26)
De 1 - 3 años	6.0	405	(37.52)	(89.29)	(0.74)	25.22	(271.35)
De 3 - 5 años	7.1	285	46.75	51.55	26.49	97.41	(119.81)
Mayor 5 años	6.8	391	7.78	(56.68)	4.92	82.65	(163.79)
Tasas Consumo (%)							
Menor 1 año	17.2	15	13.41	15.50	11.87	43.32	(330.58)
De 1 - 3 años	17.0	88	(8.73)	(43.83)	27.39	15.42	(139.76)
De 3 - 5 años	16.8	420	(22.11)	(70.03)	(13.92)	(4.29)	(11.45)
Mayor 5 años	12.5	799	(16.48)	(47.30)	(20.91)	(15.08)	(191.85)
Tasas Vivienda (%)							
Mayor 15 años	9.3	430	(9.15)	(8.56)	(44.26)	(17.82)	(119.31)
Tasas Tes (%)							
Menor a 1 mes	1.5	n.a	0.56	(5.12)	(14.55)	(17.41)	(240.00)
Menor a 1 año	1.8	n.a	1.29	(2.08)	(14.99)	(14.71)	(242.52)
De 1 a 3 años	2.5	n.a	4.75	(2.54)	(32.10)	(25.96)	(207.69)
De 3 a 5 años	3.7	n.a	8.18	4.06	(14.88)	(10.29)	(130.63)
Mayor a 5 años	6.0	n.a	9.55	19.49	8.27	19.56	6.73
Mayor a 15 años	7.0	n.a	9.04	25.72	7.64	25.05	51.30

Fuentes: Banco de la República. Cálculos con información de la Superintendencia Financiera de Colombia.

6. Inversiones

a. Inversiones Netas de los Establecimientos de Crédito 1/

(Miles de millones de pesos y porcentajes)

(Miles de millones de pesos)	Saldo a 26/02/2021	VARIACIONES									
		SEMANTAL		ÚLTIMAS 4 SEMANAS		ÚLTIMAS 13 SEMANAS		AÑO CORRIDO		ANUAL	
		ABS	%	ABS	%	ABS	%	ABS	%	ABS	%
A. Moneda Legal	129,639	579	0.4	-1,283	-1.0	4,179	3.3	3,535	2.8	25,617	24.6
B. Moneda Extranjera	42,520	826	2.0	775	1.9	-2,498	-5.5	71	0.2	2,610	6.5
C. TOTAL (A+B=C)	172,159	1,405	0.8	-508	-0.3	1,680	1.0	3,605	2.1	28,227	19.6
ITEM DE MEMORANDO											
Moneda Extranjera - En millones US\$ 2/	11,732	5	0.0	4	0.0	-734	-5.9	-635	-5.1	457	4.1
TASA REPRESENTATIVA DE MERCADO	3,624	69	1.9	65	1.8	13	0.4	192	5.6	85	2.4

b. Inversiones de los Establecimientos de Crédito en ML 1/

(Miles de millones de pesos)	Saldo a 26/02/2021	VARIACIONES									
		SEMANTAL		ÚLTIMAS 4 SEMANAS		ÚLTIMAS 13 SEMANAS		AÑO CORRIDO		ANUAL	
		ABS	%	ABS	%	ABS	%	ABS	%	ABS	%
INVERSIONES NETAS	129,639	579	0.4	-1,283	-1.0	4,179	3.3	3,535	2.8	25,617	24.6
A. Establecimientos de crédito	129,639	579	0.4	-1,283	-1.0	4,179	3.3	3,535	2.8	25,617	24.6
Inversiones Brutas	129,765	579	0.4	-1,283	-1.0	4,184	3.3	3,533	2.8	25,631	24.6
a) Títulos de deuda:	94,244	1,075	1.2	-1,373	-1.4	2,087	2.3	2,719	3.0	21,089	28.8
Título de Tesorería - TES	67,860	901	1.3	-1,781	-2.6	1,537	2.3	2,164	3.3	11,015	19.4
Otros Títulos de deuda pública	14,555	166	1.2	264	1.8	635	4.6	575	4.1	9,515	188.8
Otros emisores Nacionales	11,806	9	0.1	145	1.2	-88	-0.7	-20	-0.2	556	4.9
Emisores Extranjeros	23	0	-1.7	0	-1.4	2	9.5	0	-0.7	3	13.4
b) Instrumentos de patrimonio	6,405	-432	-6.3	-236	-3.6	515	8.8	-205	-3.1	1,414	28.3
c) Otras inversiones 2/	29,115	-64	-0.2	327	1.1	1,582	5.7	1,019	3.6	3,129	12.0
Deterioro	126	0	0.0	0	0.1	6	4.7	-2	-1.6	14	13.0

c. Inversiones de los Establecimientos de Crédito en ME 1/

(Miles de millones de pesos)	Saldo a 26/02/2021	VARIACIONES									
		SEMANTAL		ÚLTIMAS 4 SEMANAS		ÚLTIMAS 13 SEMANAS		AÑO CORRIDO		ANUAL	
		ABS	%	ABS	%	ABS	%	ABS	%	ABS	%
INVERSIONES NETAS	42,520	826	2.0	775	1.9	-2,498	-5.5	71	0.2	2,610	6.5
A. Establecimientos de crédito	42,520	826	2.0	775	1.9	-2,498	-5.5	71	0.2	2,610	6.5
Inversiones Brutas	42,520	826	2.0	775	1.9	-2,498	-5.5	71	0.2	2,610	6.5
a) Títulos de deuda:	2,617	-160	-5.8	-560	-17.6	-1,596	-37.9	-1,387	-34.6	1,262	93.2
Título de Tesorería - TES	7	0	-0.8	0	-1.6	7	--	7	--	7	--
Otros Títulos de deuda pública	1,018	-24	-2.3	-102	-9.1	-380	-27.2	-316	-23.7	214	26.6
Otros emisores Nacionales	274	5	1.8	18	6.9	56	25.9	68	32.9	34	14.2
Emisores Extranjeros	1,318	-140	-9.6	-476	-26.5	-1,279	-49.3	-1,147	-46.5	1,007	324.1
b) Instrumentos de patrimonio	87	3	3.8	7	8.1	9	11.1	9	11.4	5	6.0
c) Otras inversiones 2/	39,816	983	2.5	1,328	3.5	-911	-2.2	1,449	3.8	1,343	3.5
Deterioro	0	0	1.9	0	1.8	0	0.4	0	5.6	0	2.4

1/ Incluye FDN, a partir de octubre 2 de 2020

2/ Incluye inversiones en subsidiarias y filiales, en asociadas, en negocios y operaciones conjuntas y en derechos fiduciarios. Incluye ajustes por reclasificación entre monedas nacional y extranjera.

Fuentes: Formato 281 de la Superintendencia Financiera de Colombia y cálculos Banco de la República.

8. Activos externos netos y el mercado cambiario

a. Reservas Internacionales

RESERVAS INTERNACIONALES ^{1/} (Millones de dólares)

Concepto	2020	2021		
	Acum Año dic 31	Acum Año feb 26	Acum Año** mar 5	Acum mes** mar 5
SALDO				
I. Reservas Internacionales Brutas *	59,039	58,982	58,919	
II. Pasivos de Corto Plazo	9	7	7	
III. Reservas Internacionales Netas (I-II) *	59,031	58,975	58,912	
VARIACIÓN				
I. Reservas Internacionales Brutas	5,865	-57	-120	-63
Pasivos de Corto Plazo	2	-2	-2	-0
II. Reservas Internacionales Netas	5,864	-56	-118	-63
Causaciones, Valuaciones y Provisiones (deterioro)	484	-131	-214	-83
Pasivos con Residentes	-0	0	-0	-0
Opciones call por ejercer	0	0	0	0
MEMO - ITEM				
Saldo Reservas internacionales brutas sin FLAR *	58,500	58,443	58,380	
Saldo Causaciones, Valuaciones y Provisiones (deterioro)	941	810	727	
Saldo Pasivos con Residentes	0	0	0	
Saldo Opciones call por ejercer	0	0	0	

* Para efectos de reporte al FMI se excluyen los aportes al Fondo Latinoamericano de Reservas FLAR del saldo de reservas internacionales, sin embargo, en la información contable del Banco de la República los aportes al FLAR continúan formando parte de los activos de reservas.

^{1/} A partir del 4 de junio de 2019 los recursos en dólares del Gobierno en el Banco de la República se registran en cuentas diferentes a las de las reservas internacionales, y a partir del 17 de diciembre de 2019, la totalidad de los recursos en moneda extranjera del Gobierno en el Banco de la República se contabilizan por fuera del balance del Banco, por tanto no hacen parte de las reservas internacionales.

En 2020 el Banco de la República aumentó las reservas internacionales mediante la compra de USD 3.500 m al Gobierno Nacional (USD 2000 m el 4 de mayo y USD 1.500 m el 2 de diciembre).

** Cifras provisionales.

Fuente: Banco de la República

10. Mercados Financieros

a. Evolución durante la semana

Durante la semana, la percepción del riesgo medida a través del VIX disminuyó 11,77% pasando de 27,95 a 24,66. Los precios del petróleo tuvieron un comportamiento positivo: la referencia WTI aumentó 7,46%, al pasar de USD 61,5 a USD 66,09, mientras que el Brent aumentó 4,88% pasando de USD 66,13 a USD 69,36.

Mundo:

- La alianza OPEP+ decidió mantener su producción de petróleo sin cambios. Adicionalmente, Arabia Saudita mantendrá su recorte de producción voluntaria de 1 m de barriles por día el próximo mes. Lo anterior impulsó los precios del petróleo al alza dado que el mercado esperaba que los miembros de la OPEP+ comenzaran a ampliar su producción de petróleo.

Estados Unidos:

- Jerome Powell, presidente de la Reserva Federal, dijo que serán pacientes en remover el estímulo monetario, mientras estén lejos de alcanzar las metas de inflación y empleo. Respecto al aumento de tasas mencionó que la Reserva Federal solo respondería ante un movimiento cuando juzgara que el mercado está actuando de manera desordenada, apretando las condiciones financieras y poniendo en peligro la recuperación económica.

- La tasa de desempleo en febrero se ubicó en 6,2% (esp: 6,3%; ant: 6,3%).
- Las peticiones semanales iniciales de subsidios de desempleo se ubicaron en 745 mil (esp: 750 mil; ant: 730 mil).
- Las nóminas no agrícolas de febrero se ubicaron en 379 mil (esp: 200 mil; ant: 49 mil). Por su parte, las nóminas privadas se ubicaron en 465 mil (esp: 200 mil; ant: 6 mil).

Asia:

- Guo Shuqing, presidente de la Comisión Reguladora de Banca y Seguros de China, advirtió sobre el riesgo de burbujas en los mercados internacionales y del sector inmobiliario local.
- El índice PMI manufacturero de China en febrero se ubicó en 50,6 (esp: 51; ant: 51,3). Por su parte, el índice PMI de servicios se situó en 51,5 (esp: 51,5; ant: 52).
- El índice PMI de servicios de Japón en febrero se ubicó en 46,3 (ant: 45,8). Por su parte, el índice PMI compuesto se situó en 48,2 (ant: 47,6).

Europa:

- Un funcionario del Banco Central Europeo, señaló que era necesario controlar los aumentos acelerados e indeseados de las tasas de los bonos, haciendo uso del programa de compras de activos.
- La inflación de la Unión Europea en febrero aumentó 0,2% m/m (esp: 0,2% m/m; ant: 0,2% m/m). La cifra anual se ubicó en 1,1% a/a (esp: 1,1% a/a; ant: 1,4% a/a).
- El índice PMI manufacturero de la eurozona en febrero se ubicó en 57,9 (esp: 57,7; ant: 57,7). El índice PMI de servicios se ubicó en 45,7 (esp: 44,7; ant: 44,7) y el índice PMI compuesto en 48,8 (esp: 48,1; ant: 48,1).
- Las ventas al por menor de la Unión Europea en enero disminuyeron 5,9% m/m (esp: -1,4% m/m; ant: 2% m/m). La cifra anual disminuyó 6,4% a/a (esp: -1,2% a/a; ant: 0,6% a/a).
- La tasa de desempleo de la Unión Europea en enero se ubicó en 8,1% m/m (esp: 8,3% m/m; ant: 8,3% m/m).
- El gobierno de Reino Unido anunció que más de 21 millones de personas han recibido la primera dosis de la vacuna contra el Covid-19.
- El índice PMI manufacturero del Reino Unido en febrero se ubicó en 55,1 (esp: 54,9; ant: 54,9). Mientras que, el índice PMI de servicios se situó en 49,5 (esp: 49,7; ant: 49,7).

Oceanía:

- El Banco de Reserva de Australia decidió mantener su tasa de política monetaria y la tasa objetivo del bono soberano a tres años en 0,1%. Adicionalmente, anunció que mantendrá los parámetros de la Facilidad de Financiamiento a Término (Term Funding Facility, en inglés) y su programa de compra de activos.

América:

- La economía canadiense en diciembre se expandió 0,1% m/m (esp: 0,1% m/m; ant: 0,7% m/m). La cifra anual se ubicó en -3% a/a (esp: -3% a/a; ant: -2,8% a/a). Durante el 2020 la economía canadiense se contrajo 5,4%.
- El índice PMI de Canadá en febrero se ubicó en 54,8 (ant: 54,4).
- El déficit en cuenta corriente de Canadá para el 4T20 se ubicó en CAD 7,3 mm (esp: 8 mm; ant: 7,5 mm)

- El gobierno canadiense extendió los apoyos a los salarios y el subsidio a los alquileres de locales hasta el 5 de junio.
- La economía brasileña durante el 4T20 se expandió 3,2% t/t (esp: 2,8% t/t; ant:7,7% t/t). Durante el 2020 la economía se contrajo 4,1% a/a (esp: -4,2% a/a; ant: -3,4% a/a).
- El Senado de Brasil aprobó en primer debate un techo de USD 7,8 mm para una nueva tanda de apoyo de emergencia para los más vulnerables.
- El gobierno de Brasil propuso aumentar el impuesto sobre la renta de bancos, cooperativas de crédito y aseguradoras para cubrir el faltante fiscal causado por la exención del impuesto federal sobre el diésel y el gas de cocina.
- Brasilia entró en confinamiento debido a los elevados números de contagios y muertes, los cuales se mantienen en niveles altos.
- El presidente chileno anunció cambios al proyecto de ley de reforma al sistema pensional que incluye la ampliación del apoyo del Estado a más de 2 millones de pensionados y el aumento de la pensión básica.
- La inflación en febrero de Perú disminuyó 0,13% m/m (esp: 0,2% m/m; ant: 0,74% m/m). La cifra anual se ubicó en 2,4% a/a (ant: 2,68% a/a).
- La inflación en febrero de Colombia se ubicó en 0,64% m/m (esp: 0,51% m/m; ant: 0,51% m/m). El dato anual se situó en 1,56% a/a (esp: 1,44% a/a; ant: 1,6% a/a).
- El índice PMI manufacturero de Colombia en febrero se ubicó en 50,2 (ant: 53,3) el nivel más bajo desde mayo del 2020.
- El déficit en cuenta corriente de 2020 en Colombia se ubicó en 3,3% a/a del PIB (ant: 4,4%).

b. Tasas de interés de Bancos Centrales

	Tasa de interés vigente			
	Actual (a) 05 de marzo	Semana anterior 26 de febrero	4 sem atrás 05 de febrero	Un año atrás
Estados Unidos	0 - 0.25	0 - 0.25	0 - 0.25	1 - 1.25
Zona Euro	0.00	0.00	0.00	0.00
Japón	-0.10	-0.10	-0.10	-0.10
Reino Unido	0.10	0.10	0.10	0.75
Canadá	0.25	0.25	0.25	1.25
Brasil	2.00	2.00	2.00	4.25
México	4.00	4.00	4.25	7.00
Colombia	1.75	1.75	1.75	4.25
Chile	0.50	0.50	0.50	1.75
Argentina	38.00	38.00	38.00	40.00
Perú	0.25	0.25	0.25	2.25
Australia =	0.1	0.1	0.10	0.50
Nueva Zelanda	0.25	0.25	0.25	1.00
Malasia =	1.75	1.75	1.75	2.50
Sudáfrica	3.50	3.50	3.50	6.25
Turquía	17.00	17.00	17.00	10.75
India	4.00	4.00	4.00	5.15
Rusia	4.25	4.25	4.25	6.00
China	4.35	4.35	4.35	4.35
Suiza	-1.25 - -0.25	-1.25 - -0.25	-1.25 - -0.25	-1.25 - -0.25
Indonesia	3.50	3.50	3.75	4.75
Noruega	0.00	0.00	0.00	1.50

*El BCRA anunció el 28/09/2018 que el crecimiento de la base monetaria será nulo hasta junio del 2019. Por tanto, esta tasa es calculada diariamente como el promedio de las tasas negociadas de las LELIQ con las entidades financieras.

Fuente: Bloomberg

c. Inflación observada y expectativas de inflación

	Tasa actual y meta de inflación 05 de marzo			Encuesta de expectativas de inflación anual a diciembre del 2021			
	Inflación (b)	Tasa de interés real [(1+a)/(1+b)]-1	Meta de Inflación 2020	BLOOMBERG		BANCOS CENTRALES	
				Fecha de la encuesta	Resultado	Fecha realización de la encuesta	Resultado
Estados Unidos (ene)	1.4	-1.13	2.00	05/03/2021	2.30	-	-
Zona Euro (feb)	0.9	-0.89	2.00	05/03/2021	1.40	ene-21	1.70
Japón (ene)	-0.6	0.50	2.00	05/03/2021	-0.05	-	-
Reino Unido (ene)	0.7	-0.60	2.00	05/03/2021	1.50	dic-20	2.70
Canadá (ene)	1	-0.74	1,00 - 3,00	05/03/2021	1.80	-	-
Brasil (ene)	4.56	-2.45	2,75 - 5,75	05/03/2021	3.80	ene-21	3.87
México (ene)	3.54	0.44	3.00	05/03/2021	3.57	feb-21	3.57
Colombia (feb) ↓	1.56	0.19	2,00 - 4,00	05/03/2021	2.70	feb-21	2.60
Chile (feb) ↓	2.85	-2.28	2,00 - 4,00	05/03/2021	3.20	ene-21	3.20
Argentina (ene)	38.5	-0.36	12,00- 17,00	05/03/2021	47.00	ene-21	49.40
Perú (feb) ↓	2.4	-2.10	1,00 - 3,00	05/03/2021	2.00	dic-20	2.00
Australia (dic)	0.9	-0.79	2,00 - 3,00	05/03/2021	1.70	dic-20	3.50
Nueva Zelanda (dic)	1.4	-1.13	1,00 - 3,00	05/03/2021	1.40	dic-20	1.23
Malasia (ene)	-0.2	1.95	-	05/03/2021	1.75	-	-
Sudáfrica (ene)	3.2	0.29	3,00 - 6,00	05/03/2021	3.80	dic-20	3.60
Turquía (feb) ↑	15.61	1.20	3,00 - 7,00	05/03/2021	13.65	feb-21	11.12
India (ene)	4.06	-0.06	2,00 - 6,00	05/03/2021	-	-	-
Rusia (feb) ↑	5.67	-1.34	4.00	05/03/2021	4.10	-	-
China (ene)	-0.3	4.66	3.00	05/03/2021	1.50	-	-
Irlanda (ene)	-0.2	0.20	2.00	05/03/2021	0.50	-	-
Portugal (feb)	0.5	-0.50	2.00	05/03/2021	-	-	-
Grecia (ene)	-1.964	2.00	2.00	05/03/2021	-	-	-
Suiza (feb)	-0.5	0.25	2.00	05/03/2021	-	-	-
Indonesia (feb)	1.38	2.09	2,50 - 4,50	05/03/2021	2.30	jul-20	2.51
Noruega (ene)	2.5	-2.44	2.00	05/03/2021	2.50	-	-

Fuente: Bloomberg

d. Tasas de los mercados monetarios internacionales

	Plazo	Tasa actual (a) 05 de marzo	Semana anterior (b) 26 de febrero	4 sem atrás	30 de diciembre de 2020	Un año atrás	Variación p.b. última semana (a-b)
FEDERAL FUND	1 Día	0.07	0.07	0.08	0.09	1.09	0.0
LIBOR	1Día	0.08	0.08	0.08	0.09	1.08	-0.6
LIBOR	1 Semana	0.09	0.09	0.09	0.09	1.11	-0.1
LIBOR	1 Mes	0.10	0.12	0.12	0.14	1.01	-1.5
LIBOR	3 Meses	0.19	0.19	0.19	0.24	1.00	-0.3
EUR LIBOR	1 Día	-0.59	-0.59	-0.58	-0.59	-0.57	0.7
EUR LIBOR	1 Semana	-0.58	-0.58	-0.58	-0.57	-0.56	-0.2
EUR LIBOR	1 Mes	-0.58	-0.58	-0.58	-0.59	-0.56	0.0
EUR LIBOR	3 Meses	-0.55	-0.55	-0.55	-0.57	-0.50	0.3

Fuente: Bloomberg

Federal fund rate: Tasa interbancaria overnight a la cual los bancos miembros de sistema de la Reserva Federal de los Estados Unidos se prestan el exceso de reservas sin exigir garantía como contrapartida.

Libor: Tasa de interés interbancaria que se aplica en el mercado de capitales de Londres. Esta tasa se construye a partir de las cotizaciones (punta de oferta) que presentan los bancos con mejor calidad crediticia a las 11:00 a.m. hora en Londres, para los diferentes plazos. En el documento se presenta la tasa de referencia para transacciones en dólares. EUR libor: Tasa de interés interbancaria para las transacciones en Euros que se aplica en el mercado de capitales de Londres. Esta tasa se construye a partir de las cotizaciones (punta de oferta) que presentan los bancos con mejor calidad crediticia a las 11:00 a.m. hora en Londres, para los diferentes plazos.

e. Bonos del tesoro americano

BONOS DEL TESORO AMERICANO ^{1/}	Tasa actual (a) 05 de marzo	Semana anterior (b) 26 de febrero	4 sem atrás	30 de diciembre de 2020	Un año atrás	Variación p.b. última semana (a-b)
0.25	0.03	0.03	0.02	0.07	0.61	-0.77
0.5	0.06	0.05	0.04	0.09	0.53	0.80
2	0.14	0.13	0.10	0.12	0.60	1.0
5	0.80	0.73	0.46	0.37	0.68	6.7
10	1.57	1.41	1.17	0.93	0.91	16.0
30	2.30	2.15	1.97	1.66	1.54	14.7

1/ Bonos genéricos de Bloomberg

Fuente: Bloomberg

f. Spread de deuda soberana*

EMBI (Emerging Market Bond Index) ^{1/}	Spread actual (a) 05 de marzo	Semana anterior (b) 26 de febrero	4 sem atrás 05 de febrero	30 de diciembre de 2020	Un año atrás	Variación última semana (a-b)	Variación porcentual última semana (a/b)-1
Plus soberanos	374	365	339	338	358	9	2.3%
Colombia	238	232	211	206	201	6	2.6%
Argentina	1590	1511	1445	1373	2330	79	5.2%
Brasil	286	275	250	251	239	11	4.0%
México	371	368	354	373	374	3	0.8%
Perú	178	164	135	136	149	14	8.5%
Venezuela	25660	24846	24200	25490	12489	814	3.3%
Turquía	457	446	421	444	470	11	2.5%
Sudáfrica	376	386	358	378	401	-10	-2.6%

1/ Bonos genéricos de Bloomberg

Fuente: Bloomberg

EMBI plus: Emerging Markets Bond Index – Embi + es un índice creado por JP Morgan que mide los retornos totales de los instrumentos de deuda externa de los países emergentes, incluyendo bonos Brady en dólares y en otras monedas, préstamos, Eurobonos e instrumentos de deuda local denominados en dólares. Este indicador está concentrado en instrumentos de las tres principales economías de Latinoamérica (Brasil, México y Argentina) con una ponderación de 68%, dejando el resto para los otros países latinoamericanos. Para el desarrollo de este informe, se considera el spread de dicho portafolio EMBI, sobre la curva cero cupón de los treasuries. EMBI plus país: Emerging Markets Bond Index (Embi +) calculado bajos los mismos criterios del EMBI PLUS considerando únicamente los títulos del respectivo país. Para el desarrollo de este informe, se considera el spread de dicho portafolio EMBI, sobre la curva cero cupón de los treasuries

*A partir del 01/10/2018 los tickers de Bloomberg de Colombia, México, Brasil, Argentina y Perú corresponden a ELI GCOL index, ELI GMXN index y ELI GBRL index, ELI GARL index y ELI GPER index, respectivamente

g. TED (Libor 3 Meses –T-bills 3 Meses)*

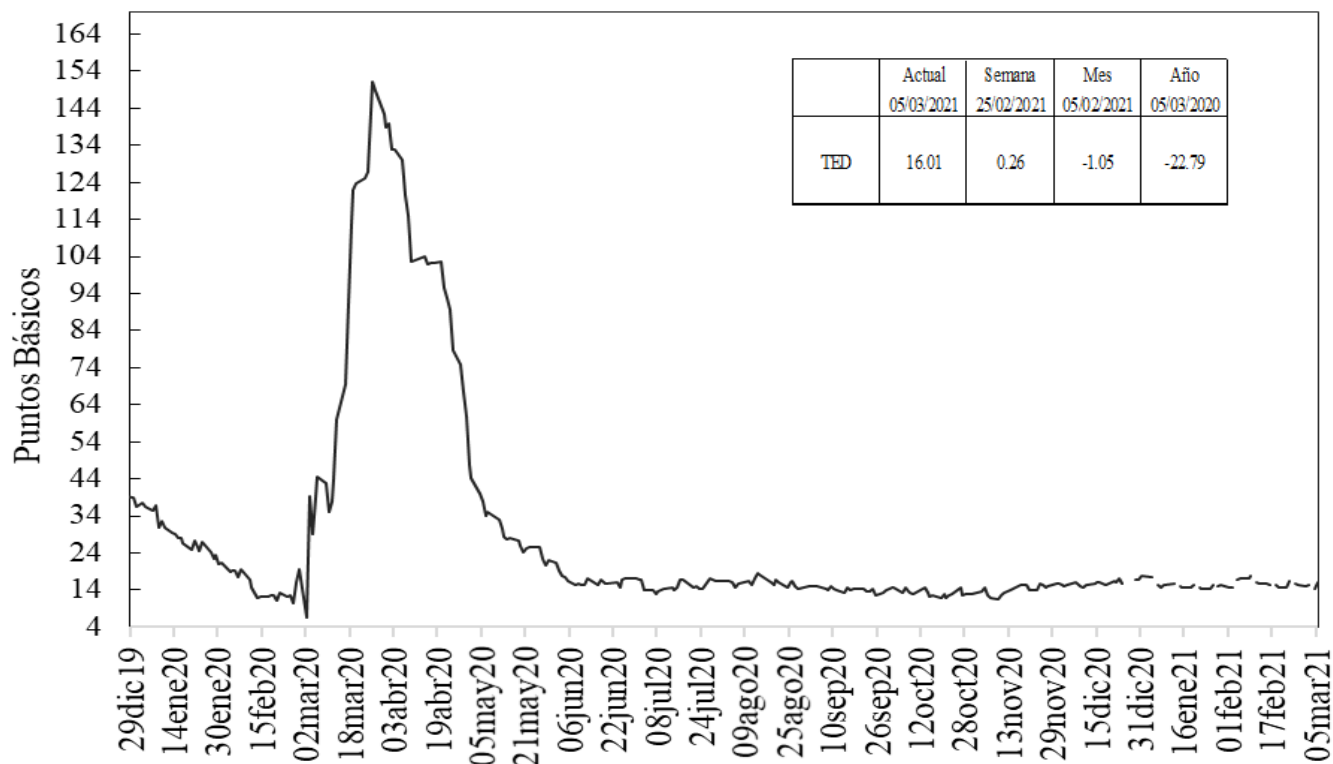

Fuente: Bloomberg, DOAM.

h. Embi plus, embi Colombia, CDS, coeficientes de aversión al riesgo y yankees*

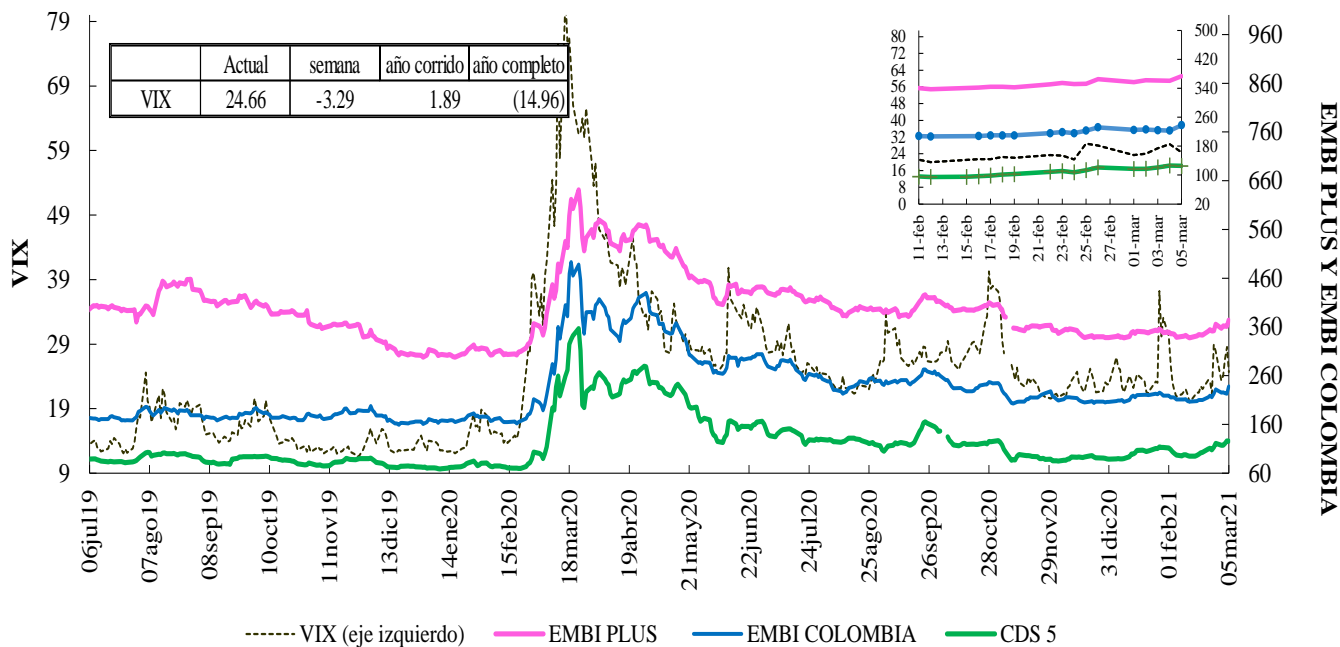

Fuente: Bloomberg, DOAM.

VIX: Índice de volatilidad del "Chicago Board Options Exchange SPX", que refleja la volatilidad implícita en las opciones sobre las acciones que componen el S&P 500. Se utiliza como un indicador que mide la aversión al riesgo de los inversionistas, la variación se presenta en términos absolutos.

*El ticker del EMBI de Colombia en Bloomberg corresponde a ELI GCOL index.

EMBI-CDS 1-CDS 10-CDS 5

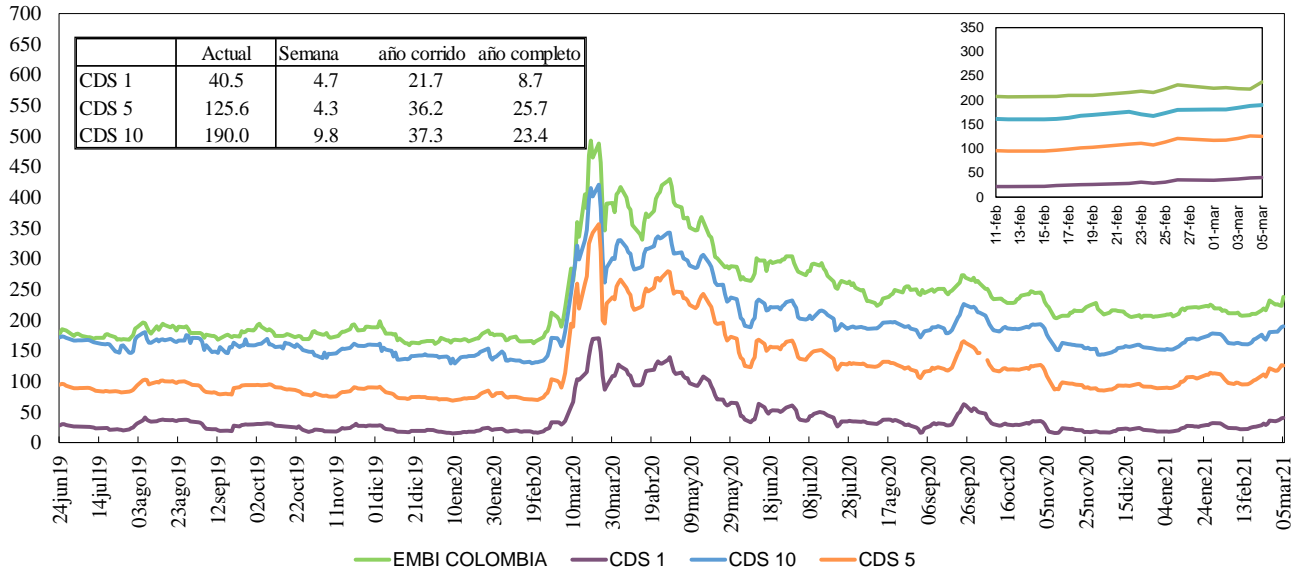

Fuente: Bloomberg, DOAM.

Credit Default Swap América Latina-5 años

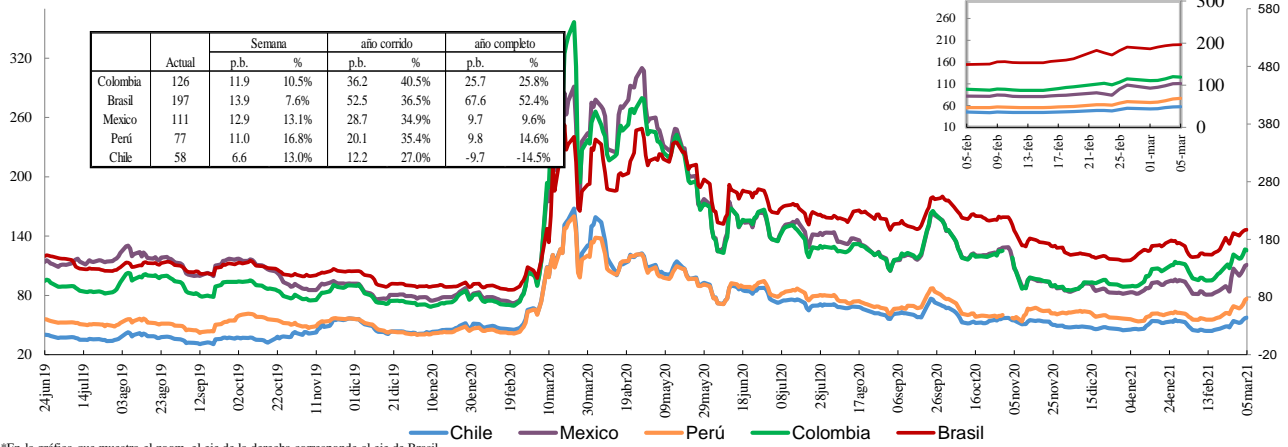

*En la gráfica que muestra el zoom, el eje de la derecha corresponde al eje de Brasil.

Fuente: Bloomberg, DOAM.

Credit Default Swap otros países - 5 años

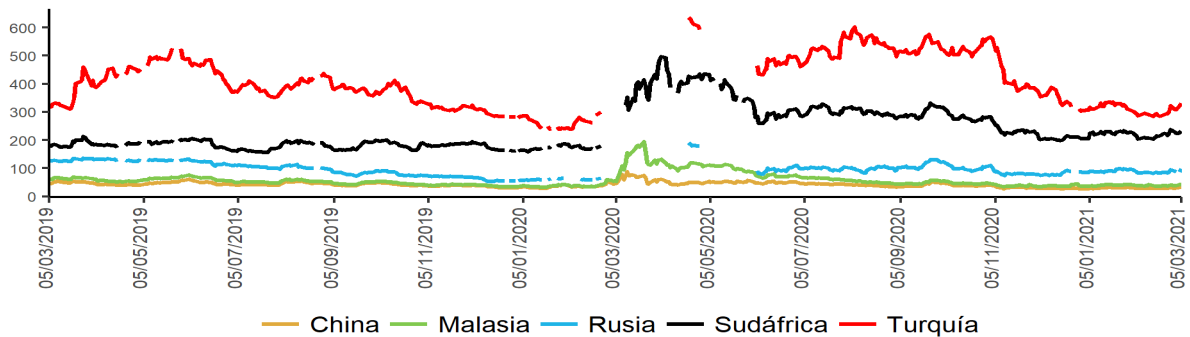

Fuente: Bloomberg, DOAM.

*El ticker del EMBI de Colombia en Bloomberg corresponde a ELI GCOL index.

Un Credit Default Swap (CDS) es un instrumento financiero por medio del cual se negocia el riesgo crediticio de un bono. El tenedor paga una prima (puntos básicos sobre el valor nominal del bono) a la entidad que ofrece el CDS a cambio de que esta responda por un valor nominal en caso que el emisor haga default. La valoración de un CDS se hace en puntos básicos sobre el valor nominal del bono y tiene una relación directa con el nivel de aversión al riesgo de los inversionistas. Es decir, entre mas alta sea la probabilidad de default, mayor será el valor del CDS y viceversa.

**Los datos de CDS para Turquía y Rusia están disponibles hasta el 13 de marzo del 2020. Por disponibilidad de los datos la serie se retoma desde el 20/04/2020. Para Sudáfrica los datos están disponibles hasta el 25 de Febrero del 2020 y la serie se retoma desde el 10 de Marzo del 2020

i. Índices Accionarios

País	Índices accionarios	Nivel actual 05 de marzo	Diferencia			
			Semanal 26 de febrero	4 sem atrás 05 de febrero	30 de diciembre de 2020	Un año atrás
EE UU	DOW JONES	31'496	1.82%	1.1%	3.6%	20.6%
EE UU	S&P500	3'842	0.81%	-1.2%	2.9%	27.1%
EE UU	NASDAQ	12'920	-2.06%	-6.8%	0.4%	47.9%
Zona Euro	Euro Stoxx 50	3'670	0.91%	0.4%	2.7%	9.1%
Alemania	DAX	13'921	0.97%	-1.0%	1.5%	16.5%
Argentina	MERVAL	47'242	-2.46%	-7.5%	-7.8%	28.5%
México	MEXBOL	46'343	3.92%	5.0%	3.7%	9.4%
Brasil (Sao Paulo)	IBOV	115'202	4.70%	-4.2%	-3.2%	12.7%
Chile	IPSA	4'701	2.76%	6.5%	12.5%	8.7%
Venezuela	IBVC	2'441'750	6.13%	30.0%	83.3%	2233.7%
Perú	IGBVL	22'550	0.09%	3.5%	7.6%	20.5%
Colombia	COLCAP	1'345	-1.09%	-1.9%	-6.5%	-13.1%
Japón	NKY	28'864	-0.35%	0.3%	5.2%	35.3%
China	SHANGAI SE	3'502	-0.20%	0.2%	2.6%	14.0%

Fuente: Bloomberg.

j. Comportamiento de tasas de cambio

i) Depreciación de las principales monedas frente al Dólar Americano

TASAS DE CAMBIO Frente al dólar	Tasa Indirecta 05 de marzo	Tasa Directa 05 de marzo	Depreciación de las diferentes monedas frente al Dólar					
			Semanal 26 de febrero	4 semanas atrás	30 de diciembre de 2020	Un año atrás	Dos años atrás	Tres años atrás
Euro	1.1915	0.84	1.34%	1.1%	3.2%	-5.7%	-5.1%	3.5%
Libra	1.3842	0.72	0.66%	-0.8%	-1.6%	-6.4%	-4.8%	0.1%
AUD	0.7686	1.30	0.26%	-0.1%	0.0%	-13.9%	-7.8%	1.0%
NZD	0.7167	1.40	0.92%	0.4%	0.5%	-12.1%	-5.2%	0.8%
CAD	0.7900	1.27	-0.62%	-0.8%	-0.8%	-5.6%	-5.2%	-2.4%
Yen	0.0092	108.31	1.63%	2.8%	5.0%	2.0%	-3.2%	2.0%
NOK	0.1169	8.6	-1.31%	0.3%	0.1%	-7.9%	-1.3%	9.4%

Fuente: Bloomberg.

ii) Depreciación de monedas de países emergentes frente al Dólar Americano (tasas de cierre)

TASA DE CAMBIO Países Emergentes	Tasa actual 05 de marzo	Depreciación de las diferentes monedas frente al Dólar					
		Semanal 26 de febrero	4 sem atrás 05 de febrero	30 de diciembre de 2020	Un año atrás	Dos años atrás	Tres años atrás
Colombia	3'640.86	0.43%	2.7%	6.1%	3.4%	17.5%	27.4%
Argentina	90.37	0.60%	2.7%	7.4%	44.8%	126.8%	347.1%
Brasil	5.68	1.45%	5.7%	9.5%	23.1%	50.4%	75.3%
Venezuela*	1'873'433.75	0.17%	2.53%	76.4%	2443.1%	NA	NA
Perú	3.69	1.16%	1.5%	2.0%	6.6%	11.5%	13.5%
México	21.31	2.19%	6.1%	7.1%	7.4%	10.7%	13.4%
Chile	736.99	1.60%	0.0%	3.5%	-10.5%	12.2%	23.1%
Turquía	7.53	1.42%	6.7%	2.0%	23.3%	39.8%	97.8%
India	72.84	0.57%	-0.2%	-0.6%	-0.5%	3.3%	11.9%
Sudáfrica	15.36	1.57%	3.5%	5.1%	-1.7%	8.4%	29.8%
Malasia	4.07	0.62%	0.1%	0.9%	-2.1%	-0.1%	4.3%

* Venezuela: Con el cambio de denominación de Bolívar Fuerte a Bolívar Soberano, cambió la metodología para el cálculo de la Tasa de Cambio, por tal motivo no es posible realizar el cálculo de la depreciación dos y tres años atrás.

Fuente: Bloomberg, SET FX – Tasa promedio

iii) Depreciación del Peso frente a otras monedas

TASAS DE CAMBIO Peso frente a otras monedas	Tasa actual 05 de marzo	Depreciación del Peso frente a las diferentes monedas					
		Semanal 26 de febrero	4 sem atrás 05 de febrero	30 de diciembre de 2020	Un año atrás	Dos años atrás	Tres años atrás
COP/Euro	4337.90	-0.90%	1.6%	2.8%	9.6%	23.8%	23.0%
COP/Libra	5039.50	-0.23%	3.5%	7.8%	10.4%	23.4%	27.3%
COP/Yen	33.62	-1.19%	0.0%	1.1%	1.3%	21.4%	24.9%
COP/Sol Peruano	986.42	-0.72%	1.3%	4.1%	-3.1%	5.3%	12.2%
COP/Peso Chileno	4.94	-1.15%	2.7%	2.5%	15.5%	4.7%	3.5%
COP/Real Brasileiro	640.57	-1.01%	-2.8%	-3.1%	-16.1%	-21.9%	-27.3%
COP/Peso Mexicano	170.83	-1.73%	-3.2%	-0.9%	-3.8%	6.1%	12.3%

Fuente: Bloomberg, cálculos DOAM

k. Precios internacionales de las materias primas

Materias primas Principales productos Balanza comercial	Materias Primas Producto	Nivel actual Dólares 05 de marzo	Diferencia				
			Semanal 26 de febrero	Frente a 26 de febrero	4 semanas atrás	30 de diciembre de 2020	Un año atrás
Índice General	CRB INDEX	193.4	1.6%	16.34%	6.65%	16.06%	19.14%
Exportaciones	Café	1.3	-5.9%	18.01%	3.41%	2.67%	17.21%
Exportaciones	Azúcar	16.4	-0.3%	10.89%	-0.12%	7.33%	22.21%
Exportaciones	Petróleo WTI	66.1	7.5%	35.62%	16.25%	36.55%	43.99%
Exportaciones	Carbón	65.3	0.0%	35.94%	-1.81%	-5.98%	36.51%
Exportaciones	Oro	1700.6	-1.9%	3.64%	-6.25%	-10.23%	1.70%
Exportaciones	Níquel	16349.0	-12.1%	33.03%	-8.94%	-2.54%	27.73%
Exportaciones	Aceite de Palma	3741.0	0.0%	54.65%	10.84%	4.26%	48.22%
Importaciones	Trigo	654.0	-0.2%	21.06%	1.99%	2.07%	24.75%
Importaciones	Maíz	562.0	1.2%	51.69%	2.46%	18.44%	46.16%
Importaciones	Cacao	2486.0	-0.8%	-6.08%	3.08%	3.02%	-1.57%
Importaciones	Algodón	0.9	-1.2%	36.41%	5.15%	13.00%	41.08%
Importaciones	Soya	1434.3	2.1%	62.80%	4.94%	10.01%	61.33%
Otros	Plata	25.2	-5.3%	40.88%	-6.22%	-5.33%	44.80%
Otros	Cobre	408.7	-0.2%	58.87%	12.71%	15.16%	58.26%
Otros	Aluminio	2185.0	-0.8%	30.33%	8.84%	9.50%	27.41%
Otros	Ganado	113.2	-0.7%	-2.39%	-0.45%	1.73%	-0.11%
Otros	Petróleo Brent	69.36	7.7%	29.81%	16.89%	34.34%	38.75%

Fuente: Bloomberg

Precio del petróleo: precio del futuro más cercano a vencer de un barril de petróleo crudo (en dólares).

Precio del carbon: precio de contado FOB de una tonelada de carbón en el New York mercantile exchange (en dólares).

Precio del café: precio de una libra de café colombiano cotizado en la bolsa de New York (en dólares).

Precio del algodón: corresponde a un descuento sobre el contrato de futuros más activamente transado en New York.

Precio del oro: precio de contado de una onza de oro (en dólares).

Precio del trigo: precio de contado de un saco de trigo rojo suave de invierno en Chicago (en dólares).

Precio del sorgo: precio de contado de un saco de sorgo (100 libras americanas) publicado por el Departamento de Agricultura de estados Unidos (en dólares).

Precio de la plata: precio de contado de una onza de plata (en dólares).

Precio del cobre: precio de contado de una tonelada métrica de cobre según London Metal Exchange (en dólares).

Precio del aluminio: precio de contado de una tonelada métrica de aluminio según London Metal Exchange (en dólares).

Precio del níquel: precio de contado de una tonelada métrica de níquel según London Metal Exchange (en dólares).

Aceite de palma: promedio ponderado del precio diario de una tonelada métrica de aceite de palma, para este promedio, si el mes corriente es enero, el precio en este mes será el precio de contado y el precio de los meses siguientes (febrero, marzo y abril) será el precio de los respectivos contratos. Estos son los precios del mercado de Malasia según el Malaysian Palm Oil Borrad (en dólares). Últimos datos disponibles al 15 de diciembre.

Precio del maíz: precio de contado de un saco de maíz amarillo en Chicago (en dólares).

Precio del azúcar: precio global de contado de una libra de azúcar (Fuente: International Sugar Organization-en centavos de dólar).

Precio del cacao: precio diario calculado como el promedio de los tres futuros de cocoa más cercanos transado en Londres y New York.

Precio del ganado: precio de contado del ganado vivo en el mercado de Estados Unidos (en dólares).

Precio de la Soya: precio de contado de un Bushel de soya amarilla en Chicago (en dólares).

Precio del arroz: precio de contado de un saco de arroz tailandés en Chicago (en dólares).

i) Gráficos precios Internacionales de materias primas

Precios materias primas - Agrícolas
(Base 100 = 05 marzo 2020)

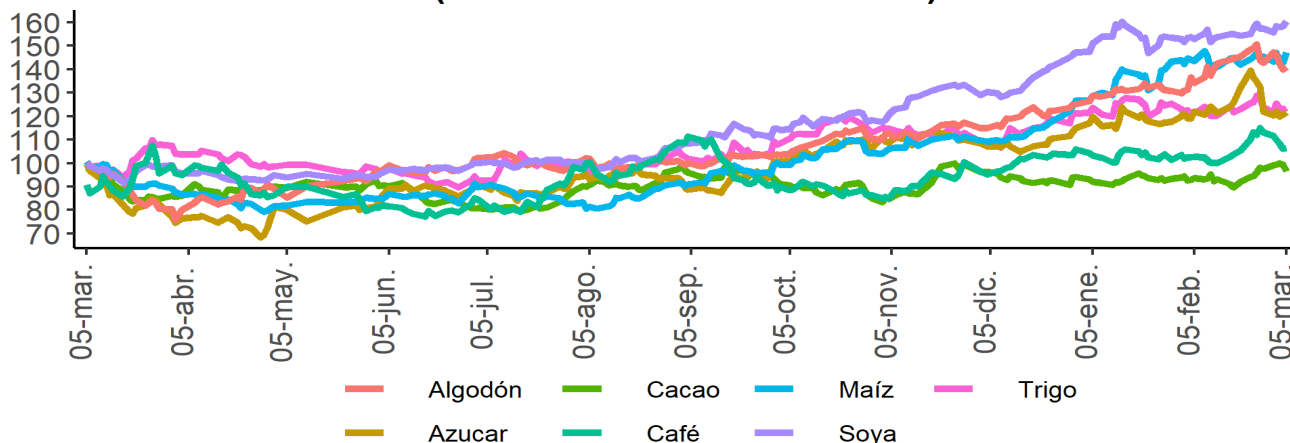

Precios materias primas - Industriales y metales preciosos
(Base 100 = 05 marzo 2020)

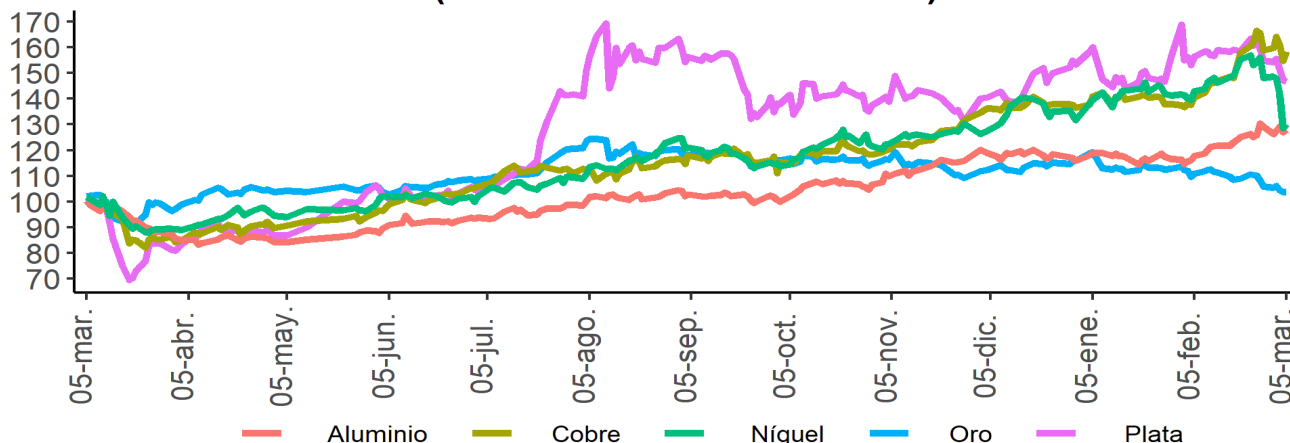

Precios materias primas - Energéticos
(Base 100 = 05 marzo 2020)

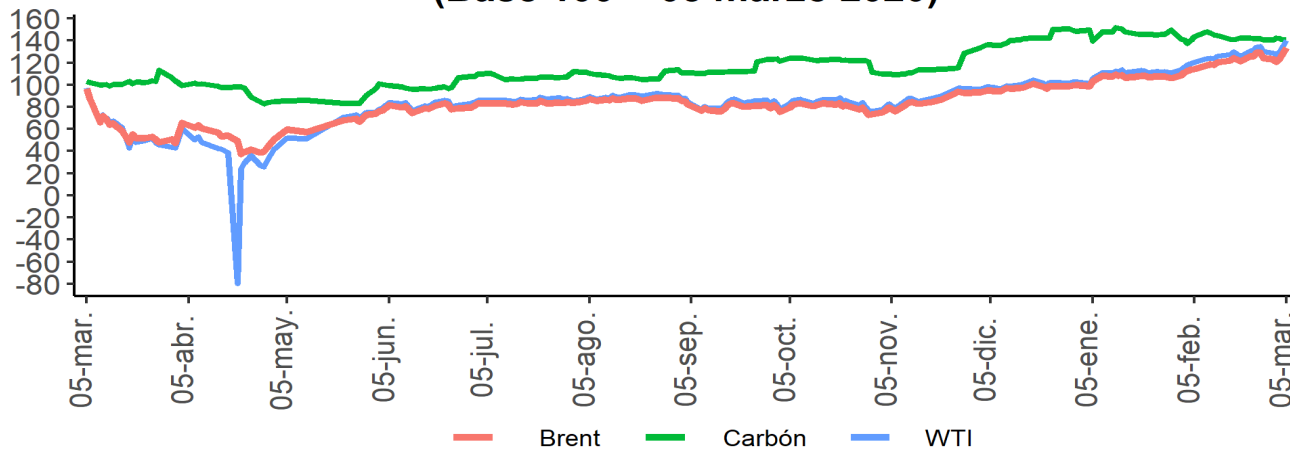

Fuente: Bloomberg

I. Resumen de los mercados de países desarrollados

Mercado de renta fija: Bonos del tesoro americano

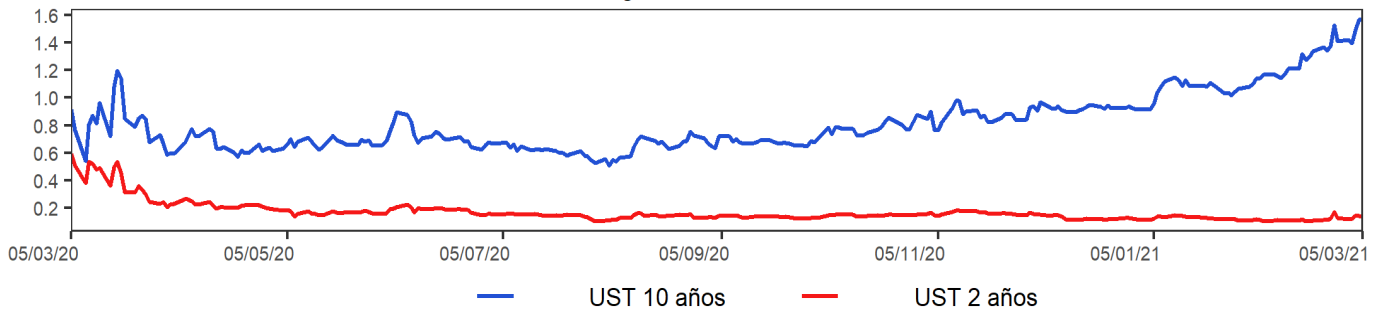

Mercado de renta variable: MXWO Index

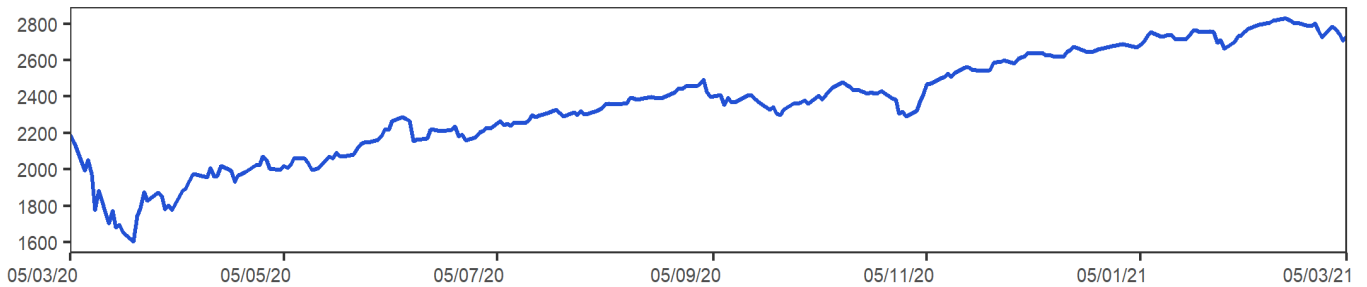

Cotización del dólar frente a sus principales socios comerciales: DXY Index

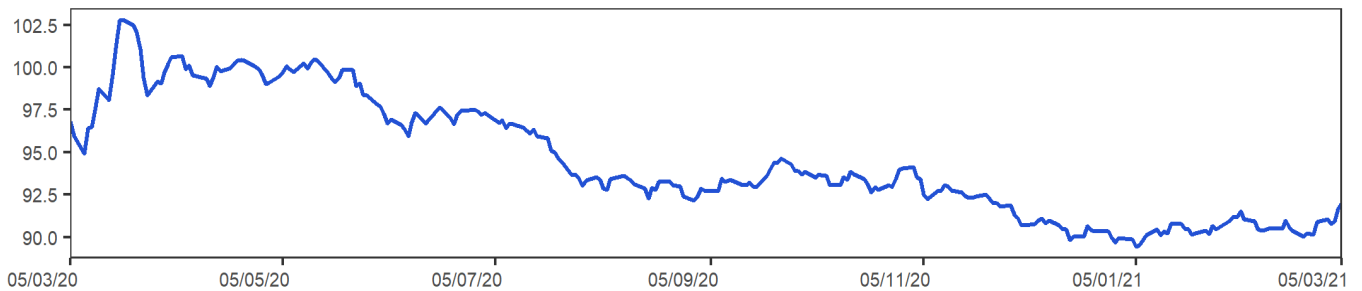

Cotización principales materias primas

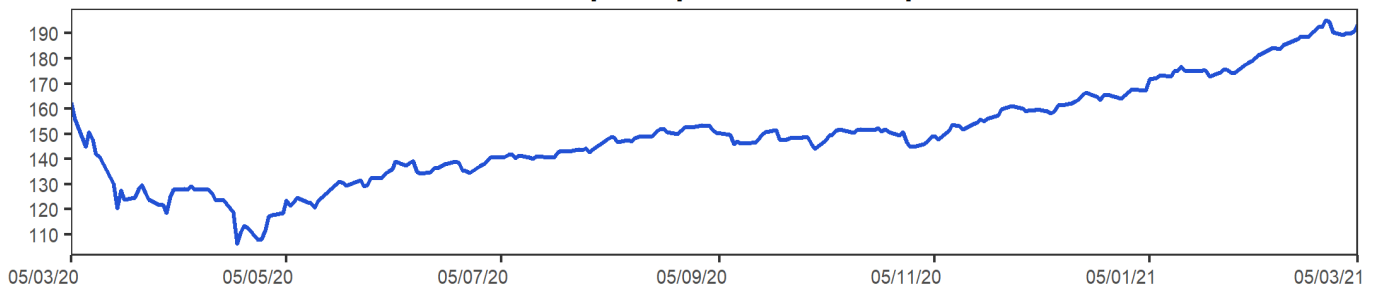

MXWO index: Índice de capitalización que mide el rendimiento de las acciones de compañías de países desarrollados. Este índice se deriva del MSCI de Morgan Stanley, el cual se conoce como el MSCI WORLD. La base del índice MXWO es el 31 de diciembre de 1969.

DXY index: Es un promedio ponderado del valor del dólar contra las monedas de un grupo de países que son los principales socios comerciales de Estados Unidos, entre los cuales se encuentran las siguientes monedas: El euro, el yen japonés, la libra esterlina, el dólar canadiense, la corona sueca y el franco suizo.

CRB index: Es un promedio aritmético de precios de futuros de una canasta de materias primas, entre los cuales se encuentra oro, plata, textiles, ganado vivo, café, azúcar, entre otros. La base del índice CRB es el 4 de noviembre de 1956 con un valor de 107.92.

Fuente: Bloomberg

m. Resumen de los mercados de países emergentes

Mercado de renta fija: EMBI Plus

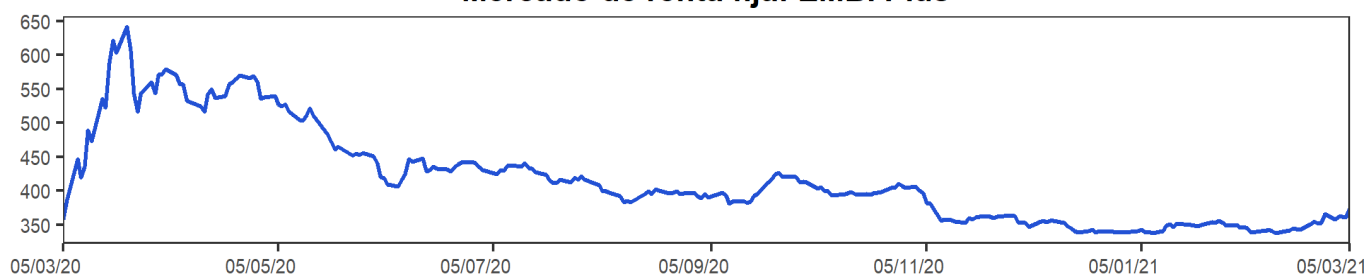

Mercado de renta variable: MXLA Index

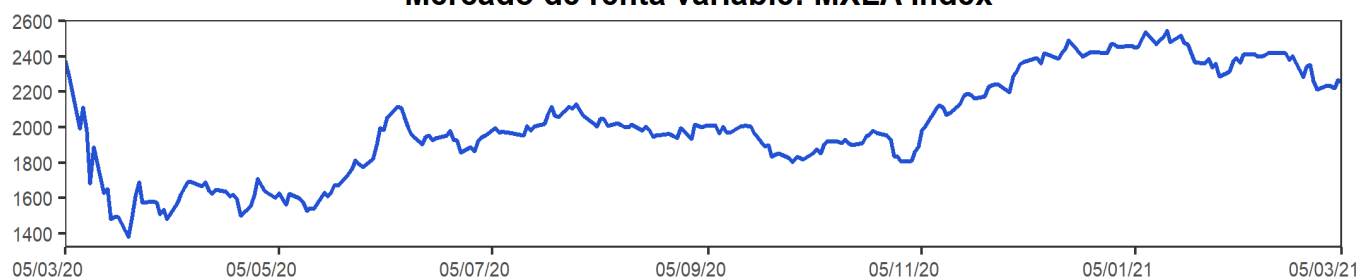

Cotización del dólar frente a monedas latinoamericanas: 1/LACI Index

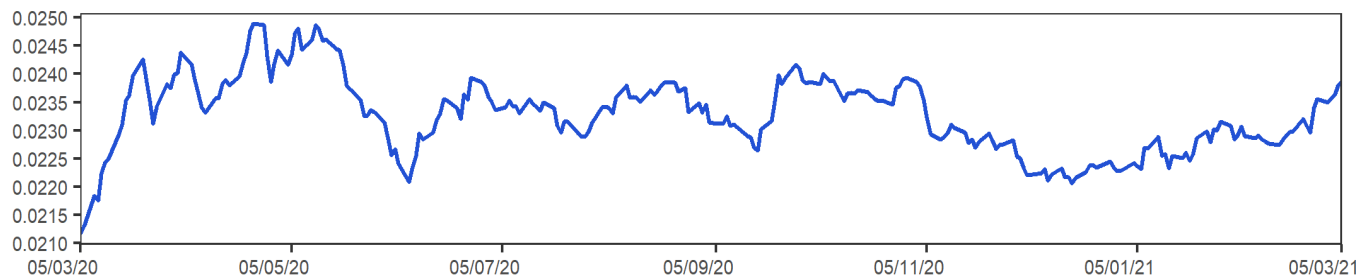

Precio del petróleo: WTI Index (Usd/Barril)

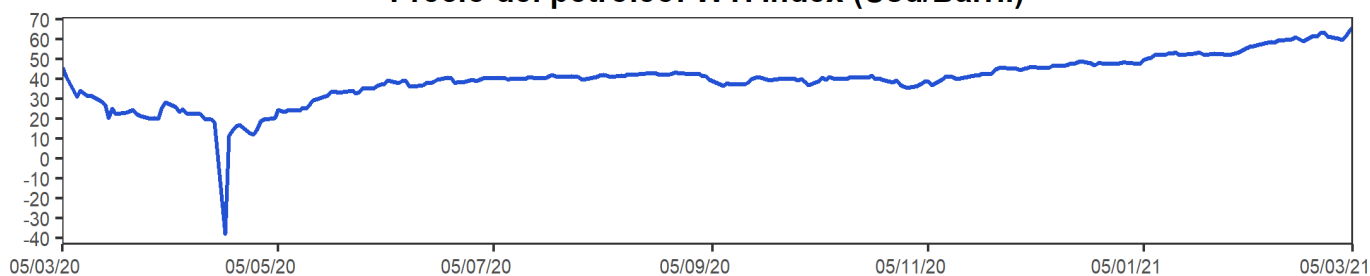

EMBI plus: Emerging Markets Bond Index, es un índice creado por JP Morgan que mide los retornos totales de los instrumentos de deuda externa de los países emergentes, incluyendo bonos Brady en dólares y otras monedas, préstamos, Eurobonos e instrumentos de deuda local denominados en dólares. Este indicador está concentrado en instrumentos de las tres principales economías de Latinoamérica (Brasil, México y Argentina) con una ponderación de 68%, dejando el resto para los otros países Latinoamericanos. Para el desarrollo de este informe, se considera el *spread* de dicho portafolio EMBI, sobre la curva cero cupón de los *treasuries*. La base del EMBI PLUS es el 27 de agosto de 2002 con un valor de 878.

MXLA index: Índice de capitalización que mide el rendimiento de las acciones de compañías de países de América Latina. Este índice se deriva del MSCI de Morgan Stanley, el cual se conoce como el MSCI EM Latin América. La base del índice MXLA es el 31 de diciembre de 1987.

LACI index: índice creado por JP Morgan que mide el comportamiento de las monedas de países de América Latina. El índice corresponde a un promedio ponderado por liquidez y operación de la tasa spot de las 6 monedas de los países más importantes de esta región (ARS, BRL, CLP, COP, MXN, PEN). El índice LACI empieza desde el 18 de noviembre de 1992 con un valor de 1706.52.

Fuente: Bloomberg

11. Mercado cambiario y de derivados¹

2021	05-feb	12-feb	19-feb	26-feb	05-mar	Variación semanal	Variación 4 semanas
Tasa promedio	3'544.01	3'515.82	3'555.79	3'625.38	3'640.86	15.48	96.85
						0.43%	2.73%
Depreciación año completo	5.60%	3.58%	4.59%	5.32%	3.35%		
Depreciación año corrido	9.06%	8.19%	9.42%	11.56%	12.04%		

Fuente: Tasa de Cambio promedio SET-FX

a. Tasas y montos del mercado cambiario

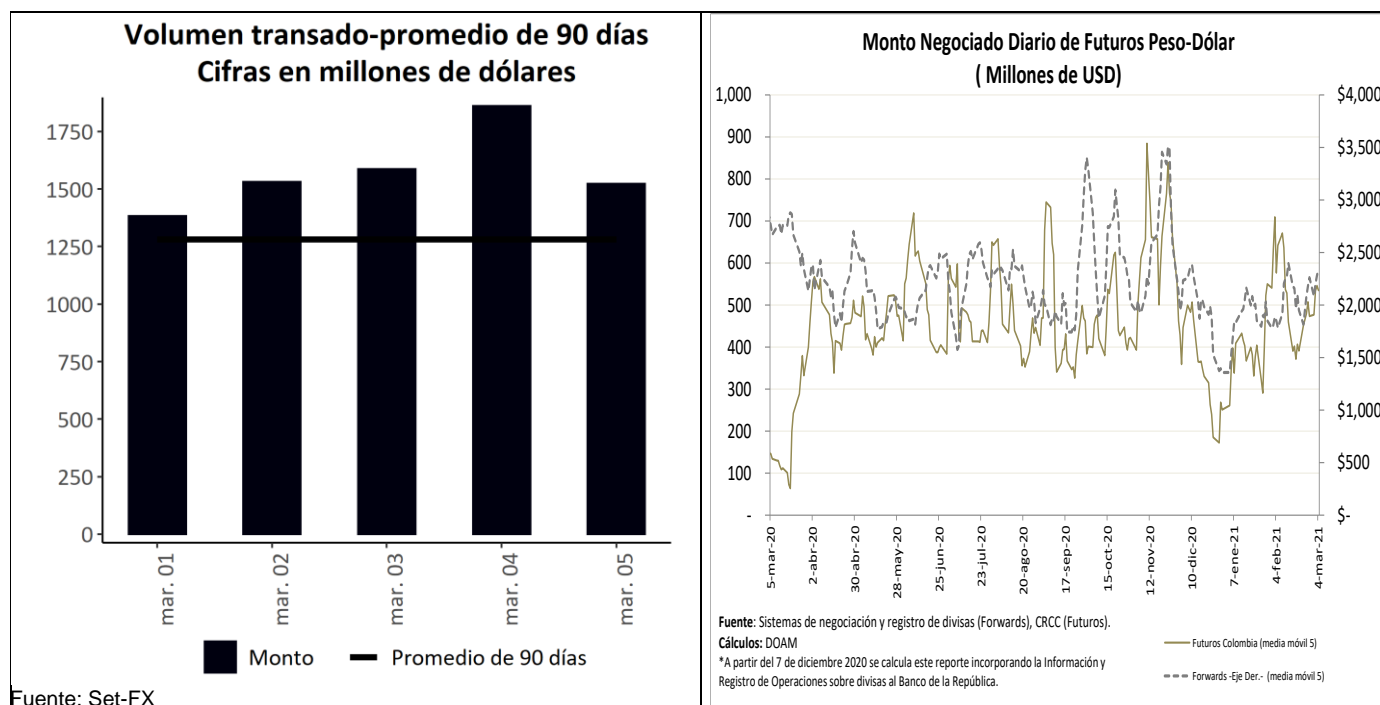

¹ Los Anexos 4 y 5 detallan información sobre el mercado cambiario y forward.

c. Pips, devaluaciones implícitas y tasas domésticas implícitas

Diferencial de Tasas mar.04-mar.01						
	Monto Promedio 3 meses		Dev. Implícita Ponderada		Devaluación teórica	
	Semana Actual ¹	Semana Anterior ¹	Semana Actual	Semana Anterior	Semana Actual	Semana Anterior
1 semana	2,393	2,366.58	0.75%	1.20%	1.64%	1.65%
1 mes	3,324	3,279.08	0.92%	1.26%	1.64%	1.63%
2 meses	373	407.75	0.99%	1.40%	1.59%	1.59%
3 meses	533	540.41	1.12%	1.47%	1.54%	1.54%
6 meses	333	311.56	1.32%	1.47%	1.52%	1.52%
1 año	271	281.70	1.72%	1.65%	1.61%	1.60%

¹ Cifras en US\$ millones
Fuente: Sistemas de negociación y registro de divisas.
Cálculos: DOAM

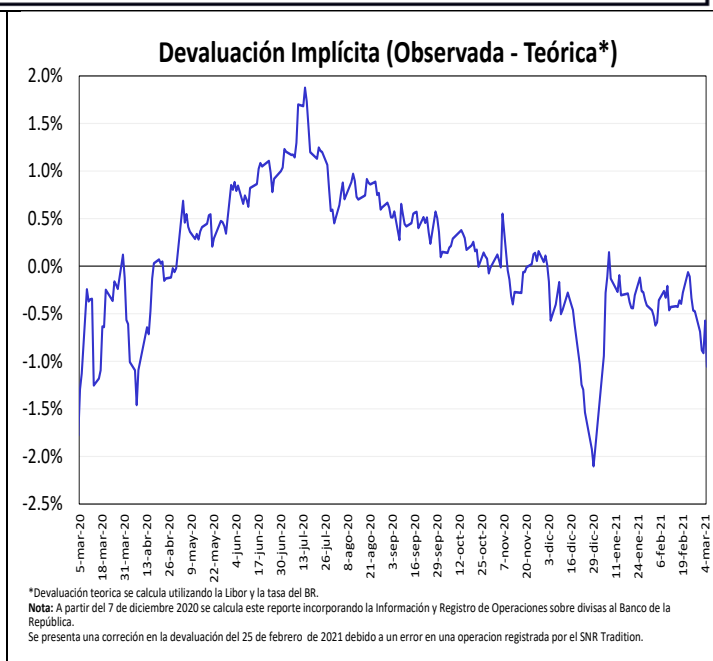
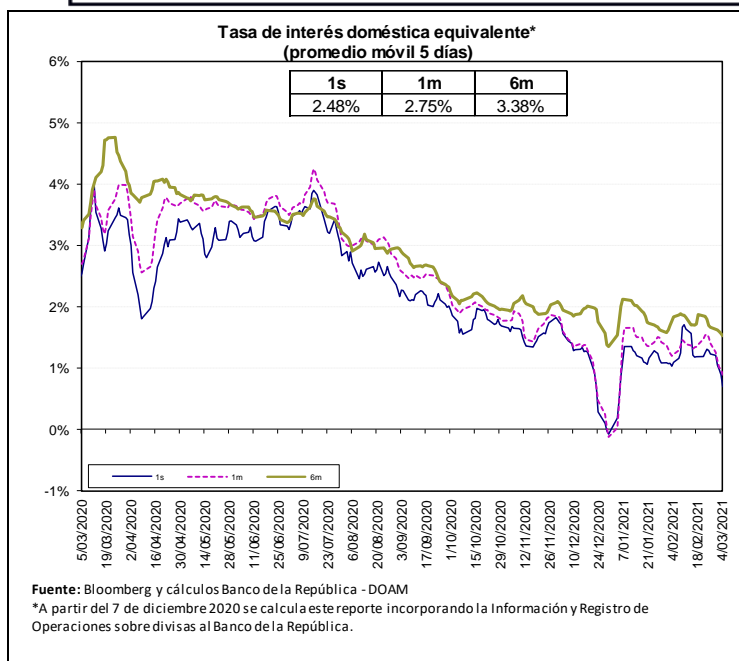

Fuente: Bloomberg y Banco de la República, cálculos DOAM.

La tasa de interés doméstica equivalente es obtenida de la relación de equilibrio que debe existir entre la misma, la tasa de interés externa y la devaluación implícita en los contratos a futuro de peso dólar para que no existan oportunidades de arbitraje. La fórmula para el cálculo es $(1+i) = (F/S)(1+i^*)$, en donde i es la tasa de interés doméstica, F es el promedio ponderado de los precios en los contratos a futuro para el plazo (forwards), S es el precio del dólar en el mercado de contado, e i^* es la tasa de interés externa al plazo especificado (LIBOR).

e. *Inversiones de los Fondos de Pensiones Obligatorias en renta variable*

**Evolución del Portafolio Fondos de Pensiones obligatorias
(% del fondo)**

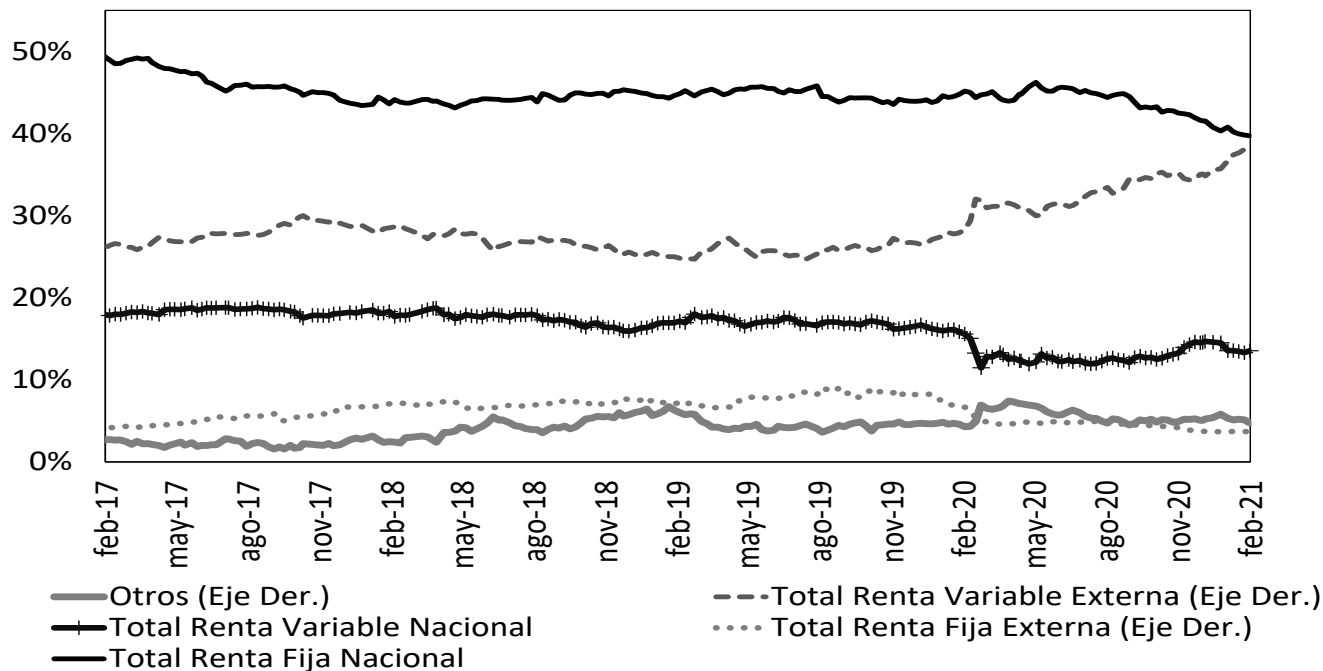

Fuente: Superintendencia Financiera de Colombia. Datos al 26 de febrero de 2021.

	Evolución de las inversiones de los Fondos de Pensiones Obligatorias en Renta Variable Local (\$Billones) *					
	19-feb			26-feb		
	Renta Variable Local	Total portafolio	% del portafolio	Renta Variable Local	Total portafolio	% del portafolio
Conservador	2,13	31,91	6,68%	2,13	31,66	6,73%
Mayor Riesgo	5,99	31,59	18,96%	6,02	31,25	19,26%
Moderado	32,70	227,58	14,37%	32,83	224,42	14,63%
Retiro Programado	2,40	33,51	7,17%	2,41	33,05	7,28%
Total	43,23	324,58	13,32%	43,39	320,37	13,54%

Fuente: Formato 351- Superintendencia Financiera

*Datos Preliminares sujetos a retransmisión

De acuerdo con el Decreto 2955 de 2010, el límite máximo de inversión en acciones en el fondo conservador y de retiro programado es 20% del valor del fondo, en el fondo moderado hasta 45% del valor del fondo y en el fondo de mayor riesgo hasta 70% del valor del fondo.

12. Mercado de deuda pública²

a. Mercado primario

Tipo	Plazo Remanente (años)	Fecha de vencimiento	Última Subasta		Subasta Anterior		Diferencia puntos básicos
			Tasa Corte	Fecha	Tasa Corte	Fecha	
TES-CP	0,0	9-mar-21	3,00%	2-jun-20	3,05%	26-may-20	-5
TES-CP	0,3	8-jun-21	2,28%	1-sep-20	2,52%	25-ago-20	-24
TES-CP	0,5	7-sep-21	2,05%	1-dic-20	2,07%	24-nov-20	-2
TES-CP	0,8	7-dic-21	1,90%	2-mar-21	1,90%	23-feb-21	0
TES-PESOS	1,2	4-may-22	5,85%	11-oct-17	6,01%	9-oct-17	-16
TES-PESOS	3,4	24-jul-24	6,79%	25-mar-15	6,96%	11-mar-15	-17
TES-PESOS	4,7	26-nov-25	5,41%	14-ago-19	5,30%	24-jul-19	11
TES-PESOS	5,5	26-ago-26	6,39%	11-oct-17	6,58%	9-oct-17	-19
TES-PESOS	6,7	3-nov-27	5,05%	24-feb-21	4,70%	10-feb-21	35
TES-PESOS	7,1	28-abr-28	5,81%	14-ago-19	5,71%	24-jul-19	10
TES-PESOS	9,5	18-sep-30	7,25%	26-sep-16	7,24%	14-sep-16	1
TES-PESOS	11,3	30-jun-32	7,47%	24-oct-18	7,30%	10-oct-18	17
TES-PESOS	13,6	18-oct-34	6,10%	25-nov-20	6,26%	11-nov-20	-15
TES-PESOS	15,3	9-jul-36	6,65%	24-feb-21	6,32%	10-feb-21	33
TES-PESOS	29,7	26-oct-50	7,17%	24-feb-21	6,84%	10-feb-21	34
TES-UVR	0,0	10-mar-21	2,48%	4-oct-17	2,49%	20-sep-17	-1
TES-UVR	2,0	23-feb-23	1,62%	21-ago-19	1,67%	8-ago-19	-5
TES-UVR	4,2	7-may-25	3,07%	15-feb-17	3,03%	2-ago-17	4
TES-UVR	6,0	17-mar-27	2,90%	1-abr-20	1,88%	19-feb-20	102
TES-UVR	8,1	18-abr-29	2,25%	3-mar-21	1,81%	17-feb-21	44
TES-UVR	12,1	25-mar-33	3,35%	17-jun-20	3,11%	3-jun-20	24
TES-UVR	14,1	4-abr-35	3,62%	20-feb-19	3,63%	6-feb-19	-1
TES-UVR	16,0	25-feb-37	3,29%	3-mar-21	2,84%	17-feb-21	45
TES-UVR	28,3	16-jun-49	3,75%	3-mar-21	3,38%	17-feb-21	37

Fuente: Banco de la República

b. Curva de rendimientos de TES

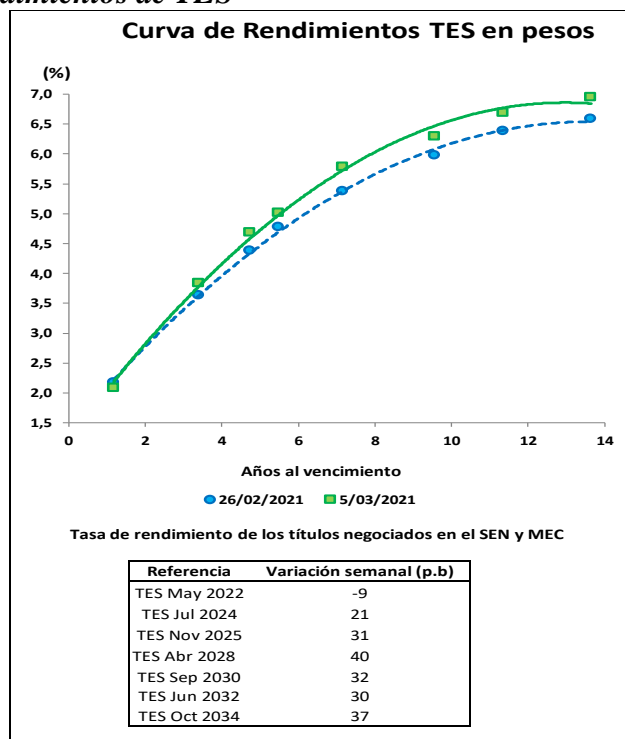

Fuente: Banco de la República

² El Anexo 6 detalla información sobre el mercado de deuda pública.

c. **Compras Netas de TES en pesos**

		Negociación* TES en Pesos (Compras - Ventas)		Movimiento Neto del 26 de febrero al 4 de marzo de 2021	Tramo Corto (0-3 años)	Tramo Medio (3-5 años)	Tramo Largo (>5 años)	Movimiento Neto del 26 de febrero al 5 de marzo de 2021	Corrido de marzo de 2021
		Corrido del 2021	Desde Anuncio JP Morgan						
Bancos Comerciales		1'488	2'439	895	59	236	886	1'181	1'181
Compañía de Financiamiento Comercial		6	(7)	2	-	-	2	2	2
Cooperativas		-	-	-	-	-	-	-	-
Corporaciones Financieras		326	(967)	77	6	(45)	143	104	104
TOTAL ESTABLECIMIENTOS DE CRÉDITO		1'820	1'464	974	65	191	1'031	1'287	1'287
Fondos de Pensiones y Cesantías		(52)	(75)	4	2	-	-	2	2
Propia		2'267	20'928	(40)	35	(32)	12	15	15
Terceros		-	(70)	-	-	-	-	-	-
Fondos de Pensiones - Prima Media		-	-	-	-	-	-	-	-
Total Fondos de Pensiones y Cesantías		2'215	20'784	(36)	37	(32)	12	17	17
Sociedades Comisionistas de Bolsa		396	874	99	74	-	51	124	124
Propia		278	(908)	83	23	(6)	46	63	63
Terceros		(0)	(0)	-	-	-	-	-	-
Extranjeros		-	(172)	-	-	-	-	-	-
FIC		-	-	-	-	-	-	-	-
Total Sociedades Comisionistas de Bolsa		674	(33)	182	97	(6)	96	187	187
Sociedades Fiduciarias		48	(1'403)	19	11	3	2	16	16
Propia		539	75'438	(186)	586	(28)	(802)	(244)	(244)
Terceros		(2'092)	70'720	(57)	699	54	(779)	(25)	(25)
Extranjeros***		1'451	4'690	(219)	(115)	(130)	(31)	(276)	(276)
FIC		384	6'385	41	15	6	5	26	26
Pasivos Pensionales		587	74'035	(167)	597	(25)	(800)	(228)	(228)
Total Sociedades Fiduciarias		297	1'244	(68)	(44)	(51)	(76)	(170)	(170)
Compañías de Seguros y Capitalización		10	16	2	-	-	2	2	2
Propia		10	16	2	-	-	2	2	2
Terceros		-	-	-	-	-	-	-	-
Pasivos Pensionales		-	-	-	-	-	-	-	-
Total Compañías de Seguros y Capitalización		307	1'259	(66)	(44)	(51)	(74)	(168)	(168)
Sociedades Administradoras de Inversión		-	(3)	-	-	-	-	-	-
Propia		-	(23)	-	-	-	-	-	-
Terceros		-	(23)	-	-	-	-	-	-
FIC		-	(26)	-	-	-	-	-	-
Total Sociedades Administradoras de Inversión		-	(26)	-	-	-	-	-	-
TOTAL ENTIDADES FINANCIERAS NO BANCARIAS		3'783	96'018	(86)	687	(114)	(765)	(192)	(192)
Total Entidades Financieras Especiales**		485	2'720	(14)	(19)	(28)	(2)	(48)	(48)
Total Entidades Públicas****		2'215	16'946	(519)	(433)	(60)	(198)	(691)	(691)
Otros*****		128	(10'885)	6	-	10	(4)	6	6
Extranjeros		-	0	-	-	-	-	-	-
TOTAL MOVIMIENTO NETO		8'431	106'264	361	300	-	62	362	362

Cifras en Miles de Millones de Pesos. Fuente: Banco de la República. Información Actualizada al 05 de marzo de 2021

*Corresponde a los flujos nominales por operaciones compra-venta contra pago (420 y 422) y transferencias (423). Además, se incluyen las emisiones, vencimientos y redenciones anticipadas.

**Las entidades financieras especiales son Fogafin, Bancoldex, ICETEX, Fogacoop, las Cajas Promotoras de Vivienda de la Nación, la FDN, entre otras.

*** Los recursos de extranjeros son mayoritariamente administrados por BNP Paribas, Cititrust, Corpbanca Trust y Fiduciaria Bogotá.

**** Dentro de las Entidades Públicas se registran los movimientos del Banco de la República.

***** Dentro de Otros se registran los movimientos de la Bolsa de Valores de Colombia, DECEVAL, la Cámara de Riesgo Central de Contraparte y Personas Jurídicas.

		Negociación* TES UVR (Compras - Ventas)		Movimiento Neto del 26 de febrero al 4 de marzo de 2021	Tramo Corto (0-3 años)	Tramo Medio (3-5 años)	Tramo Largo (>5 años)	Movimiento Neto del 26 de febrero al 5 de marzo de 2021	Corrido de marzo de 2021
		Corrido del 2021	Desde Anuncio JP Morgan						
Bancos Comerciales		1'799	11'282	1'041	1'127	(8)	(27)	1'092	1'092
Compañía de Financiamiento Comercial		-	(1)	-	-	-	-	-	-
Cooperativas		-	-	-	-	-	-	-	-
Corporaciones Financieras		28	(1'189)	3	0	-	3	3	3
TOTAL ESTABLECIMIENTOS DE CRÉDITO		1'827	10'093	1'044	1'127	(8)	(24)	1'095	1'095
Fondos de Pensiones y Cesantías		47	74	41	-	-	41	41	41
Propia		(1'872)	24'844	(875)	(1'107)	(0)	131	(976)	(976)
Terceros		-	(21)	-	-	-	-	-	-
Fondos de Pensiones - Prima Media		-	-	-	-	-	-	-	-
Total Fondos de Pensiones y Cesantías		(1'825)	24'897	(833)	(1'107)	(0)	172	(934)	(934)
Sociedades Comisionistas de Bolsa		(137)	(204)	(105)	(96)	7	3	(86)	(86)
Propia		(87)	(118)	(12)	(12)	(0)	(6)	(19)	(19)
Terceros		-	(38)	-	-	-	-	-	-
Extranjeros		-	(63)	-	-	-	-	-	-
FIC		-	-	-	-	-	-	-	-
Total Sociedades Comisionistas de Bolsa		(224)	(322)	(117)	(109)	7	(3)	(105)	(105)
Sociedades Fiduciarias		84	(3)	(22)	(29)	4	4	(21)	(21)
Propia		2'467	13'536	219	114	0	129	244	244
Terceros		365	959	22	55	-	(6)	49	49
Extranjeros***		1'183	2'392	25	13	-	(2)	12	12
FIC		100	3'706	36	8	-	36	44	44
Pasivos Pensionales		2'550	13'533	197	85	4	133	223	223
Total Sociedades Fiduciarias		226	2'730	127	-	-	138	138	138
Compañías de Seguros y Capitalización		7	20	-	-	-	-	-	-
Propia		7	20	-	-	-	-	-	-
Terceros		-	-	-	-	-	-	-	-
Pasivos Pensionales		-	-	-	-	-	-	-	-
Total Compañías de Seguros y Capitalización		233	2'751	127	-	-	138	138	138
Sociedades Administradoras de Inversión		-	(0)	-	-	-	-	-	-
Propia		-	(14)	-	-	-	-	-	-
Terceros		-	(14)	-	-	-	-	-	-
FIC		-	(14)	-	-	-	-	-	-
Total Sociedades Administradoras de Inversión		-	(14)	-	-	-	-	-	-
TOTAL ENTIDADES FINANCIERAS NO BANCARIAS		734	40'844	(627)	(1'130)	11	441	(678)	(678)
Total Entidades Financieras Especiales**		69	285	1	3	-	(1)	1	1
Total Entidades Públicas****		30	1'935	(3)	-	(3)	-	(3)	(3)
Otros*****		15	458	-	-	-	-	-	-
Extranjeros		-	(0)	-	-	-	-	-	-
TOTAL MOVIMIENTO NETO		2'675	53'615	415	-	-	415	415	415

Cifras en Miles de Millones de Pesos. Fuente: Banco de la República. Información Actualizada al 05 de marzo de 2021

*Corresponde a los flujos nominales por operaciones compra-venta contra pago (420 y 422) y transferencias (423). Además, se incluyen las emisiones, vencimientos y redenciones anticipadas.

**Las entidades financieras especiales son Fogafin, Bancoldex, ICETEX, Fogacoop, las Cajas Promotoras de Vivienda de la Nación, la FDN, entre otras.

*** Los recursos de extranjeros son mayoritariamente administrados por BNP Paribas, Cititrust, Corpbanca Trust y Fiduciaria Bogotá.

**** Dentro de las Entidades Públicas se registran los movimientos del Banco de la República.

***** Dentro de Otros se registran los movimientos de la Bolsa de Valores de Colombia, DECEVAL, la Cámara de Riesgo Central de Contraparte y Personas Jurídicas.

Fuente: Banco de la República

13. Participación de Extranjeros en TES

Denominación	Corrido de 2021	Compras Netas de TES por parte de Inversionistas Extranjeros						Saldo Compras Netas al 05 de marzo del 2021	% Saldo Disponible TES Pesos o UVR	% Saldo Total TES
		Desde Anuncio JP Morgan	Entre el 26 de febrero y el 04 de marzo	Entre el 26 de febrero y el 05 de marzo	Corrido de marzo	Saldo Compras Netas al 05 de marzo del 2021	Corrido de marzo			
Spot	Pesos	\$ (2'092)	\$ 70'720	\$ (57)	\$ (25)	\$ (25)	\$ 83'135	33.9%	23.1%	
	UVR	\$ 365	\$ 921	\$ 22	\$ 49	\$ 49	\$ 2'302	2.0%	0.6%	
Forward*	Pesos	\$ (1'328)	\$ (1'770)	\$ (85)	\$ (85)	\$ (85)	\$ 3'193	1.3%	0.9%	
	UVR	\$ 309	\$ 2'912	\$ 582	\$ 582	\$ 582	\$ 3'050	2.7%	0.8%	

Cifras en miles de millones de pesos. * Información disponible hasta el 04 de marzo de 2021

Saldo de TES Pesos del Offshore en los Mercados Spot y Forward Como Porcentaje del Saldo Disponible

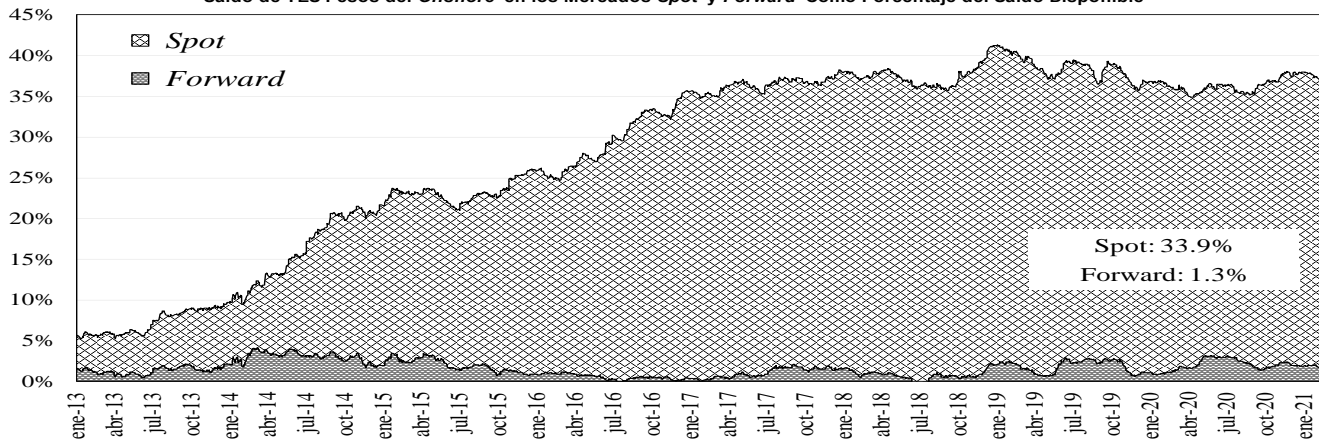

Saldo del Offshore en TES Pesos y TES UVR Como Porcentaje del Saldo Total

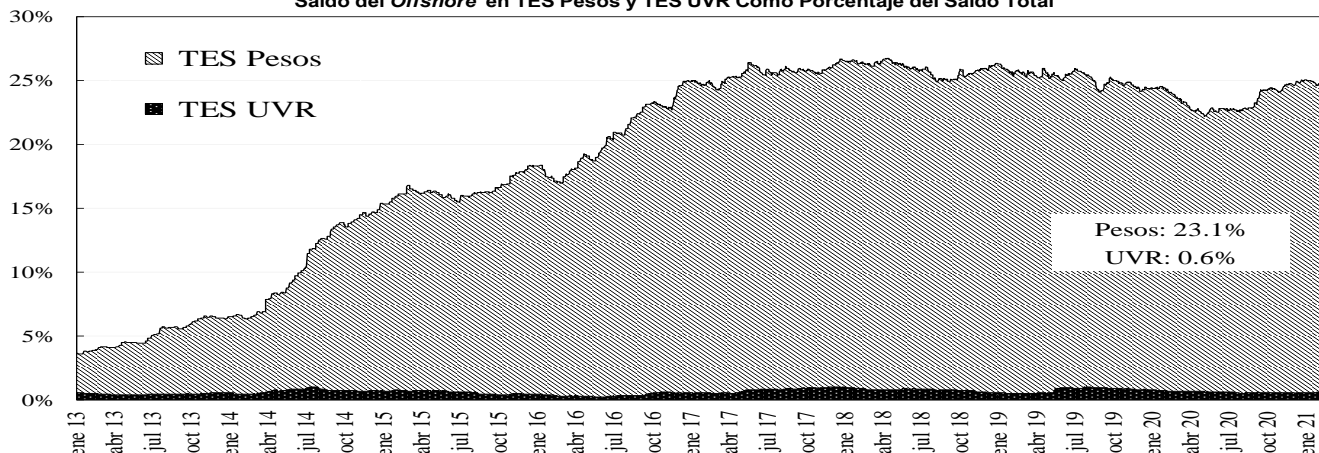

Fuente: Banco de la República

14. Mercado de renta variable³

MERCADO DE RENTA VARIABLE - BVC

	marzo 5	Variación			
		1 semana	1 mes	Año Corrido	Año Completo
COLCAP	1'344.72	-1.09%	-1.88%	-7.31%	-13.06%
Monto Promedio Diario Semanal	104.06 *	-13.0%	0.3%	83.2%	-34.9%

* Miles de millones de pesos

Fuente: Bloomberg

³ El anexo 7 detalla información del mercado de renta variable.

COLCAP Y VOLUMEN DIARIO TRANSADO EN LAS ACCIONES QUE LO COMPONEN

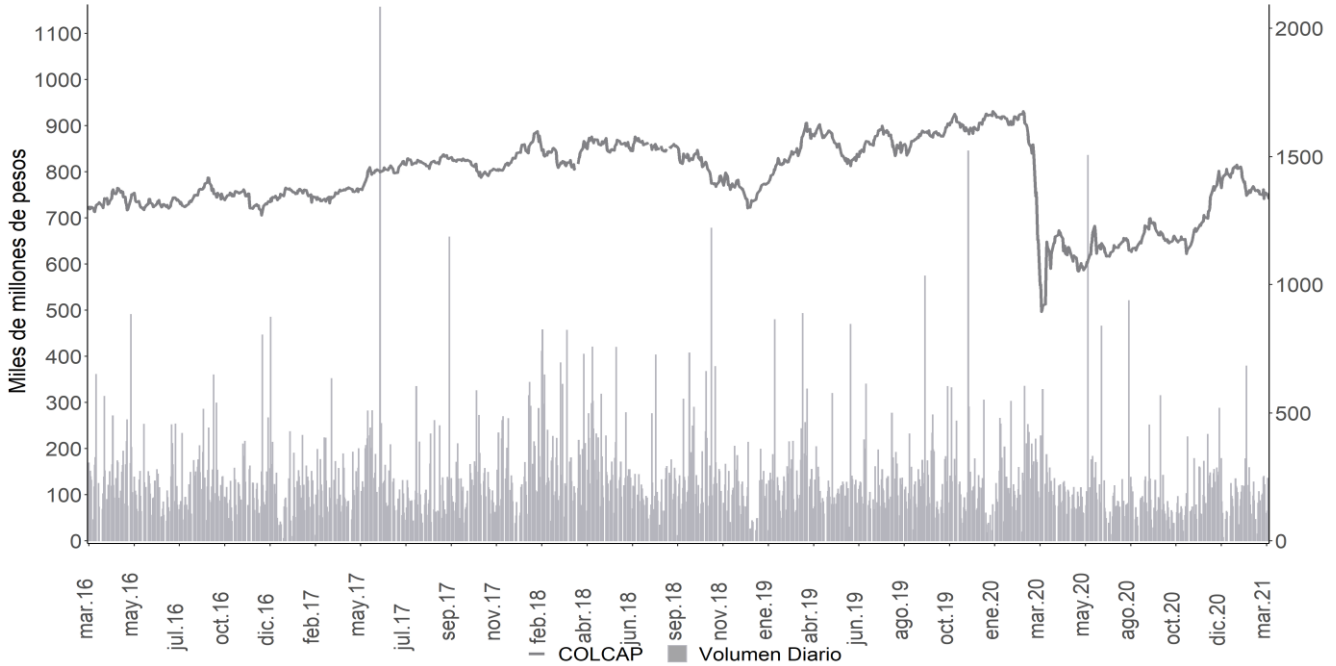

Fuente: Bloomberg

15. Resumen del mercado colombiano.

Tasa cero cupón de TES en pesos

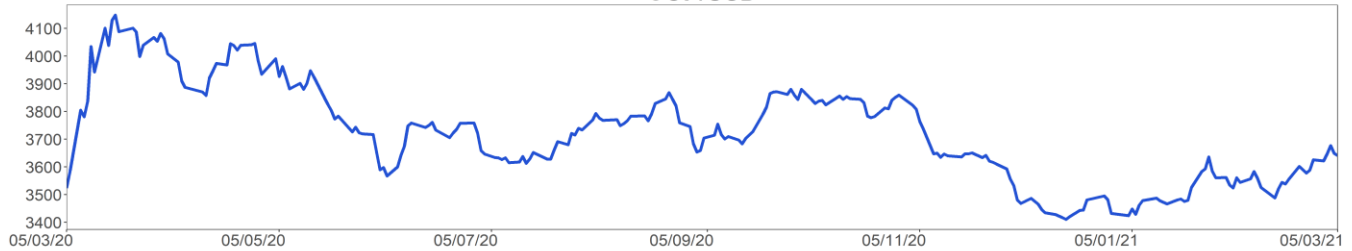
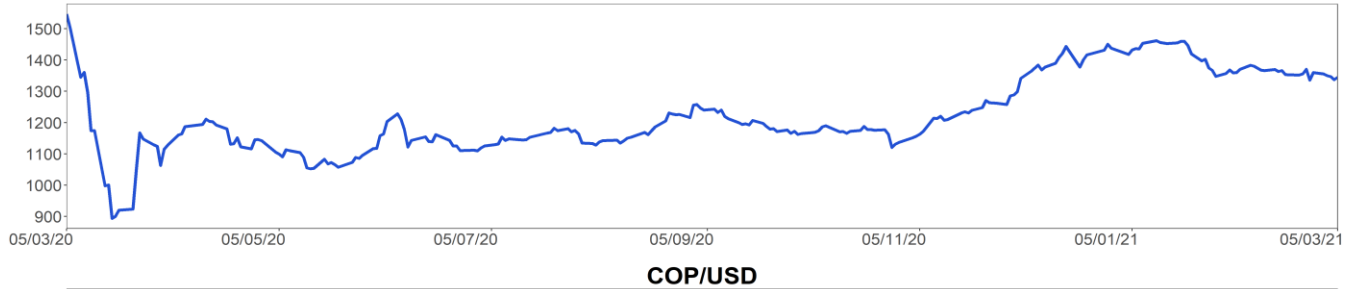
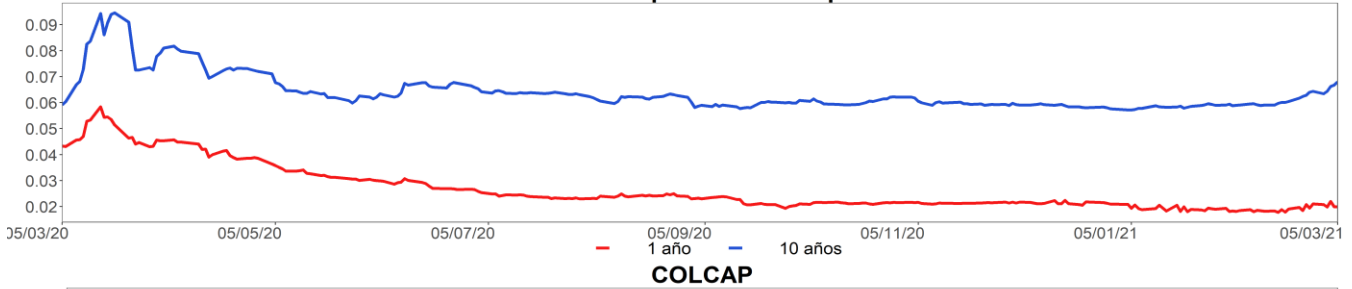

Fuente: Bloomberg

16. Calendario económico

a. Semana anterior

Lunes	Martes	Miércoles	Jueves	Viernes
01 Marzo	02 Marzo	03 Marzo	04 Marzo	05 Marzo
Japón <i>Jobless Rate</i> Esp: 3% Ant: 2,9% Obs: 2,9%	Reino Unido <i>Nationwide House PX MoM</i> Esp: -0,3% Ant: -0,3% Obs: 0,7%	Brasil <i>GDP YoY</i> Esp: -1,6% Ant: -3,9% Obs: -1,1%	Estados Unidos <i>Initial Jobless Claims</i> Esp: 750k Ant: 730k Obs: 745k	Estados Unidos <i>Change in Nonfarm Payrolls</i> Esp: 200k Ant: 49k Obs: 379k
Estados Unidos <i>ISM Manufacturing</i> Esp: 58,9 Ant: 58,7 Obs: 60,8	Reino Unido <i>Nationwide House Px NSA YoY</i> Esp: 5,6% Ant: 6,4% Obs: 6,9%	Estados Unidos <i>MBA Mortgage Applications</i> Esp: -- Ant: -11,4% Obs: 0,5%	Estados Unidos <i>Durable Goods Orders</i> Esp: 3,4% Ant: 3,4% Obs: 3,4%	Brasil <i>Industrial Production YoY</i> Esp: 2% Ant: 8,2% Obs: 2%
Eurozona <i>Markit Eurozone Manufacturing PMI</i> Esp: 57,7 Ant: 57,7 Obs: 57,9	Eurozona <i>CPI MoM</i> Esp: 0,2% Ant: 0,2% Obs: 0,2%	Brasil <i>GDP QoQ</i> Esp: 2,8% Ant: 7,7% Obs: 3,2%	Estados Unidos <i>Factory Orders</i> Esp: 2,1% Ant: 1,1% Obs: 2,6%	Colombia <i>CPI YoY</i> Esp: 1,44% Ant: 1,6% Obs: 1,56%
Brasil <i>Markit Brazil PMI Manufacturing</i> Esp: -- Ant: 56,5 Obs: 58,4	Japón <i>Jibun Bank Japan PMI Composite</i> Esp: -- Ant: 47,6 Obs: 48,2	Estados Unidos <i>ADP Employment Change</i> Esp: 205k Ant: 174k Obs: 117k	Reino Unido <i>Markit/CIPS UK Construction PMI</i> Esp: 51 Ant: 49,2 Obs: 53,3	Estados Unidos <i>Unemployment Rate</i> Esp: 6,3% Ant: 6,3% Obs: 6,2%
Reino Unido <i>Markit UK PMI Manufacturing SA</i> Esp: 54,9 Ant: 54,9 Obs: 55,1	México <i>International Reserves Weekly</i> Esp: -- Ant: \$195610m Obs: \$195270m	Estados Unidos <i>ISM Services Index</i> Esp: 58,7 Ant: 58,7 Obs: 55,3	Estados Unidos <i>Durables Ex Transportation</i> Esp: 1,4% Ant: 1,4% Obs: 1,3%	Colombia <i>CPI MoM</i> Esp: 0,51% Ant: 0,41% Obs: 0,64%
México <i>Markit Mexico PMI Mfg</i> Esp: -- Ant: 43 Obs: 44,2	China <i>Caixin China PMI Services</i> Esp: 51,5 Ant: 52 Obs: 51,5	Eurozona <i>Markit Eurozone Composite PMI</i> Esp: 48,1 Ant: 48,1 Obs: 48,8	Eurozona <i>Unemployment Rate</i> Esp: 8,3% Ant: 8,3% Obs: 8,1%	Estados Unidos <i>Trade Balance</i> Esp: -\$67.5b Ant: -\$66.6b Obs: -\$68.2b
Estados Unidos <i>Markit US Manufacturing PMI</i> Esp: 58,5 Ant: 58,5 Obs: 58,6	China <i>Caixin China PMI Composite</i> Esp: -- Ant: 52,2 Obs: 51,7	Reino Unido <i>Markit/CIPS UK Services PMI</i> Esp: 49,7 Ant: 49,7 Obs: 49,5	Estados Unidos <i>Continuing Claims</i> Esp: 4300k Ant: 4419k Obs: 4295k	Brasil <i>Industrial Production MoM</i> Esp: 0,4% Ant: 0,9% Obs: 0,4%
India <i>Markit India PMI Mfg</i> Esp: -- Ant: 57,7 Obs: 57,5	Japón <i>Jibun Bank Japan PMI Services</i> Esp: -- Ant: 45,8 Obs: 46,3	Estados Unidos <i>Markit US Services PMI</i> Esp: 58,9 Ant: 58,9 Obs: 59,8	Estados Unidos <i>Langer Consumer Comfort</i> Esp: -- Ant: 47,3 Obs: 48,9	Estados Unidos <i>Change in Manufact. Payrolls</i> Esp: 15k Ant: -10k Obs: 21k

Fuente: Bloomberg

b. **Semana actual**

Lunes	Martes	Miércoles	Jueves	Viernes
08 Marzo	09 Marzo	10 Marzo	11 Marzo	12 Marzo
Japón <i>GDP SA QoQ</i> Esp: 3% Ant: 3% Obs: --	China <i>CPI YoY</i> Esp: -0,3% Ant: -0,3% Obs: --	Estados Unidos <i>CPI MoM</i> Esp: 0,4% Ant: 0,3% Obs: --	Estados Unidos <i>Initial Jobless Claims</i> Esp: 725k Ant: 745k Obs: --	Estados Unidos <i>U. of Mich. Sentiment</i> Esp: 78,5 Ant: 76,8 Obs: --
Japón <i>GDP Annualized SA QoQ</i> Esp: 12,6% Ant: 12,7% Obs: --	México <i>CPI YoY</i> Esp: 3,75% Ant: 3,54% Obs: --	Japón <i>PPI YoY</i> Esp: -0,7% Ant: -1,6% Obs: --	Eurozona <i>ECB Main Refinancing Rate</i> Esp: 0% Ant: 0% Obs: --	Reino Unido <i>Industrial Production MoM</i> Esp: -1% Ant: 0,2% Obs: --
Japón <i>GDP Deflator YoY</i> Esp: 0,2% Ant: 0,2% Obs: --	Eurozona <i>GDP SA QoQ</i> Esp: -0,6% Ant: -0,6% Obs: --	Estados Unidos <i>MBA Mortgage Applications</i> Esp: -- Ant: 0,5% Obs: --	Brasil <i>IBGE Inflation IPCA MoM</i> Esp: 0,7% Ant: 0,25% Obs: --	India <i>Industrial Production YoY</i> Esp: 1% Ant: 1% Obs: --
China <i>Money Supply M2 YoY</i> Esp: 9,4% Ant: 9,4% Obs: --	México <i>CPI MoM</i> Esp: 0,62% Ant: 0,86% Obs: --	Estados Unidos <i>CPI Ex Food and Energy MoM</i> Esp: 0,2% Ant: 0% Obs: --	Brasil <i>IBGE Inflation IPCA YoY</i> Esp: 5,03% Ant: 4,56% Obs: --	Brasil <i>Retail Sales YoY</i> Esp: 0% Ant: 1,2% Obs: --
Estados Unidos <i>Wholesale Inventories MoM</i> Esp: 1,3% Ant: 1,3% Obs: --	Eurozona <i>GDP SA YoY</i> Esp: -5% Ant: -5% Obs: --	Estados Unidos <i>Monthly Budget Statement</i> Esp: -\$280.0b Ant: -\$235.3b Obs: --	Perú <i>Reference Rate</i> Esp: 0,25% Ant: 0,25% Obs: --	Reino Unido <i>Manufacturing Production MoM</i> Esp: -1% Ant: 0,3% Obs: --
Japón <i>Money Stock M2 YoY</i> Esp: 9,5% Ant: 9,4% Obs: --	China <i>PPI YoY</i> Esp: 1,5% Ant: 0,3% Obs: --	Estados Unidos <i>CPI YoY</i> Esp: 1,7% Ant: 1,4% Obs: --	Eurozona <i>ECB Deposit Facility Rate</i> Esp: -0,5% Ant: -0,5% Obs: --	Estados Unidos <i>PPI Final Demand MoM</i> Esp: 0,4% Ant: 1,3% Obs: --
Japón <i>Money Stock M3 YoY</i> Esp: 7,9% Ant: 7,8% Obs: --	México <i>Bi-Weekly CPI</i> Esp: 0,28% Ant: 0,23% Obs: --	Reino Unido <i>RICS House Price Balance</i> Esp: 45% Ant: 50% Obs: --	Eurozona <i>ECB Marginal Lending Facility</i> Esp: 0,25% Ant: 0,25% Obs: --	México <i>Industrial Production NSA YoY</i> Esp: -4,2% Ant: -2,1% Obs: --
China <i>New Yuan Loans CNY</i> Esp: 950.0b Ant: 3580.0b Obs: --	Brasil <i>Formal Job Creation Total</i> Esp: 188000 Ant: -67906 Obs: --	Japón <i>PPI MoM</i> Esp: 0,5% Ant: 0,4% Obs: --	Estados Unidos <i>Continuing Claims</i> Esp: 4200k Ant: 4295k Obs: --	Brasil <i>Retail Sales MoM</i> Esp: -0,2% Ant: -6,1% Obs: --

Fuente: Bloomberg

ANEXO 1: OPERACIONES DE MERCADO ABIERTO

Cuadro 1¹

Saldos Contables de OMAS del Banco de la República			
Cifras en miles de millones de pesos			
	30-dic-20	29-ene-21	Diferencia Mes Anterior
I. Operaciones Definitivas 1/	26,213.9	25,702.2	511.7
A. Tes clase A	0.0	0.0	0.0
B. Tes clase B	21,088.3	21,169.3	-81.0
C. TES ley 546	0.0	0.0	0.0
D. Títulos Fogafin	0.0	0.0	0.0
Títulos Hipotecarios Clase A	0.0	0.0	0.0
Títulos Hipotecarios Clase B	0.0	0.0	0.0
Títulos Hipotecarios Clase C	0.0	0.0	0.0
Títulos Capitalización Banca Pública	0.0	0.0	0.0
E. Títulos Deuda Privada	5,125.6	4,532.9	592.7
II. Operaciones Transitorias	1,795	3,895	-2,099.6
E. Expansión transitoria	4,659	7,349	-2,689.7
Repos a 1 día	1,650.0	4,549.0	-2,899.0
Repos a 7 día	24.6	27.0	-2.4
Repos a 14 días	0.0	0.0	0.0
Repos a 30 días	225	244.8	-20.3
Repos a 60 días	0.0	0.0	0.0
Repos a 90 días	1,157	1,150.0	7.0
Repos a 180 días	427.1	202.1	225.0
Repos a 270 días	976.0	976.0	0.0
Repos a 360 días	200.0	200.0	0.0
F. Contracción transitoria	2,864.2	3,454.3	-590.1
Repo reversa	0.0	0.0	0.0
Depósitos Remunerados	2,864	3,454	-590.1
Total (I + II)	28,009	29,597	-1,587.9

Fuente: Banco de la República

1/. Corresponde al valor presente de los saldos de los títulos en el portafolio del BR valorados a tasas de mercado.

Cuadro 2²

Total saldo de operaciones de mercado abierto por plazos al vencimiento al 05-mar-2021
Montos en miles de millones

	PLAZO									TOTAL	VARIACION	
	3	7	14	30	60	90	180	270	361		SEMANAL	AÑO CORRIDO
DEPÓSITOS CONTRACCION	30.23	2,971.66	1,135.00	0.00	0.00	0.00	0.00	0.00	0.00	4,136.89	2,087.35	4,081.91
SUBASTA	0.00	2,971.66	1,135.00	0.00	0.00	0.00	0.00	0.00	0.00	4,106.66	2,178.66	4,106.66
VENTANILLA	30.23	0.00	0.00	0.00	0.00	0.00	0.00	0.00	0.00	30.23	-91.30	-24.75
										0.00	0.00	0.00
REPOS EXPANSION (REPO B.R.)	2,339.04	16.50	0.00	355.00	0.00	500.00	133.10	976.00	200.00	4,519.64	-185.957	-4,080.357
SUBASTA	2,334.94	16.50	0.00	355.00	0.00	500.00	133.10	976.00	200.00	4,515.54	-190.06	-4,084.46
VENTANILLA	0.00	0.00	0.00	0.00	0.00	0.00	0.00	0.00	0.00	0.00	0.00	0.00
OVERNIGHT	4.10	0.00	0.00	0.00	0.00	0.00	0.00	0.00	0.00	4.10	4.10	4.10
										0.00	0.00	0.00
APOYO TRANSITORIO	0.00	0.00	0.00	0.00	0.00	0.00	0.00	0.00	0.00	0.00	0.00	0.00
SUBASTA	0.00	0.00	0.00	0.00	0.00	0.00	0.00	0.00	0.00	0.00	0.00	0.00
VENTANILLA	0.00	0.00	0.00	0.00	0.00	0.00	0.00	0.00	0.00	0.00	0.00	0.00
										0.00		0.00

Fuente: DFV

El saldo refleja las operaciones adjudicadas

No se incluyen operaciones de subastas de FRECH

¹ Datos disponibles hasta el 29 de Enero de 2021

² Incluye operaciones de repos con colateral título de deuda privada y repos con colateral pagarés. El saldo refleja las operaciones adjudicadas vigentes.

Cuadro 3³

Banco de la República Sección Mesa de Dinero MILES DE MILLONES DE \$							
COMPOSICION DEL SALDO DE LAS OPERACIONES DE MERCADO ABIERTO							
FECHA	OPERACIONES DE CONTRACCIÓN			OPERACIONES DE EXPANSIÓN			
	SUBASTA	VENTANILLA	SALDO	REPOS ENTIDADES FINANCIERAS			
				SUBASTA	VENTANILLA	OVERNIGHT	SALDO
03/01/2020	0.00	92.83	92.83	7918.80	200.00	0.00	8118.80
10/01/2020	0.00	13.11	13.11	6622.30	0.00	0.00	6622.30
17/01/2020	0.00	37.46	37.46	5625.77	0.00	27.00	5652.77
24/01/2020	0.00	147.15	147.15	5892.56	0.00	0.00	5892.56
31/01/2020	0.00	208.48	208.48	7859.11	450.00	0.00	8309.11
07/02/2020	0.00	401.82	401.82	8378.87	0.00	0.00	8378.87
14/02/2020	0.00	135.06	135.06	7220.67	0.00	0.00	7220.67
21/02/2020	0.00	116.21	116.21	6631.70	0.00	0.00	6631.70
28/02/2020	0.00	642.83	642.83	7150.28	0.00	1.00	7151.28
06/03/2020	0.00	37.15	37.15	9828.79	0.00	0.50	9829.29
13/03/2020	0.00	880.85	880.85	8583.08	283.00	170.30	9036.38
20/03/2020	0.00	4353.53	4353.53	14518.72	0.00	0.00	14518.72
27/03/2020	4000.00	7277.67	11277.67	10532.35	10.00	50.00	10592.35
03/04/2020	5420.20	5893.24	11313.44	11466.15	10.00	0.00	11476.15
08/04/2020	9347.90	1544.87	10892.77	12010.23	0.00	190.00	12200.23
17/04/2020	6141.50	1375.51	7517.01	8987.30	0.00	0.00	8987.30
24/04/2020	5916.50	2317.70	8234.20	7748.60	0.00	0.00	7748.60
30/04/2020	5061.00	66.17	5127.17	12059.05	1.70	0.00	12060.75
08/05/2020	1886.00	820.11	2706.11	7299.00	0.00	48.50	7347.50
15/05/2020	7074.70	770.22	7844.92	7721.00	0.00	0.00	7721.00
22/05/2020	7012.20	149.56	7161.76	5359.25	50.00	0.00	5409.25
29/05/2020	2303.50	36.53	2340.03	9887.45	0.00	0.00	9887.45
05/06/2020	1906.00	133.21	2039.21	8623.94	0.00	0.00	8623.94
12/06/2020	1760.10	406.82	2166.92	8258.25	0.00	0.00	8258.25
19/06/2020	1742.00	871.52	2613.52	7448.14	0.00	230.00	7678.14
26/06/2020	1805.00	576.30	2381.30	8816.91	0.00	7.00	8823.91
03/07/2020	2102.10	760.83	2862.93	8187.27	0.00	0.00	8187.27
10/07/2020	1532.00	606.10	2138.10	10268.28	0.00	0.00	10268.28
17/07/2020	1872.20	1185.67	3057.87	8732.33	300.00	80.00	9112.33
24/07/2020	1908.20	603.41	2511.61	9076.00	0.00	7.50	9083.50
31/07/2020	2992.20	206.12	3198.32	7268.80	100.00	4.50	7373.30
06/08/2020	4646.20	104.25	4750.45	7178.02	0.00	0.00	7178.02
14/08/2020	2356.50	62.26	2418.76	7141.60	50.00	0.00	7191.60
21/08/2020	1721.50	127.62	1849.12	6069.55	0.00	0.00	6069.55
28/08/2020	2970.70	78.21	3048.91	6332.25	0.00	0.00	6332.25
04/09/2020	1380.70	267.51	1648.21	5440.50	0.00	0.00	5440.50
11/09/2020	4831.50	630.45	5461.95	5195.60	0.00	0.00	5195.60
18/09/2020	1781.00	676.24	2457.24	7003.60	0.00	0.00	7003.60
25/09/2020	1721.00	221.06	1942.06	5461.71	0.00	0.00	5461.71
02/10/2020	1455.00	285.20	1740.20	6060.15	150.00	0.00	6210.15
09/10/2020	1068.00	154.61	1222.61	5888.20	0.00	0.00	5888.20
16/10/2020	736.90	392.06	1128.96	6265.60	10.00	0.00	6275.60
23/10/2020	1814.89	509.92	2324.81	5120.60	0.00	1.50	5122.10
30/10/2020	2128.00	56.31	2184.31	7335.60	20.00	0.00	7355.60
06/11/2020	2632.00	277.17	2909.17	5970.09	120.00	200.00	6290.09
13/11/2020	1412.00	303.35	1715.35	7207.15	0.00	0.00	7207.15
20/11/2020	909.20	32.85	942.05	6353.60	0.00	0.00	6353.60
27/11/2020	926.00	60.28	986.28	6076.70	0.00	0.00	6076.70
04/12/2020	1032.20	161.74	1193.94	7828.35	0.00	0.00	7828.35
11/12/2020	1294.30	263.92	1558.22	5481.50	0.00	0.00	5481.50
18/12/2020	1387.20	480.22	1867.42	5627.22	0.00	100.00	5727.22
24/12/2020	1757.20	384.43	2141.63	5119.40	0.00	0.00	5119.40
30/12/2020	2536.40	327.82	2864.22	4659.20	0.00	0.00	4659.20
08/01/2021	8166.40	221.80	8388.20	4228.43	0.00	0.00	4228.43
15/01/2021	5507.90	518.13	6026.03	5636.30	0.00	0.00	5636.30
22/01/2021	4674.90	133.80	4808.70	5232.10	0.00	0.00	5232.10
29/01/2021	3232.80	221.49	3454.29	7348.90	0.00	0.00	7348.90
05/02/2021	2298.50	119.63	2418.13	8803.00	0.00	0.00	8803.00
12/02/2021	2066.00	17.35	2083.35	7218.11	0.00	0.00	7218.11
19/02/2021	2103.00	724.44	2827.44	4493.72	80.00	1.00	4574.72
26/02/2021	1928.00	121.53	2049.53	4705.60	0.00	0.00	4705.60
05/03/2021	4106.66	30.23	4136.89	4515.54	0.00	4.10	4519.64

Montos en miles de millones

³ Incluye operaciones de repos con colateral título de deuda privada y repos con colateral pagarés. El saldo refleja las operaciones adjudicadas vigentes.

Cuadro 4⁴ RESUMEN DE REPOS APROBADOS

1. Expansión Transitoria (millones de pesos \$)

Tipo	Plazo	DIA	CUPO	PRESENTADAS			APROBADAS		EXCESO	VARIACION SEMANAL	
				MONTO	TASA MINIMA	MAXIMA	MONTO	TASA *	DEMANDA	ABSOLUTA	%
Subasta	1 Día	lunes, 01 de mar 2021	4,600,000	1,001,000	1.75%	2.75%	1,001,000	1.75%	0	-1,650,000	-62.24%
		martes, 02 de mar 2021	5,000,000	1,643,000	1.75%	2.75%	1,643,000	1.75%	0	-1,116,000	-40.45%
		miércoles, 03 de mar 2021	6,000,000	1,989,000	1.75%	2.75%	1,989,000	1.75%	0	1,166,000	141.68%
		jueves, 04 de mar 2021	6,000,000	1,575,000	1.75%	2.25%	1,575,000	1.75%	0	767,000	94.93%
		viernes, 05 de mar 2021	6,000,000	2,334,943	1.75%	2.75%	2,334,943	1.75%	0	58,943	2.59%
		TOTAL		27,600,000	8,542,943			8,542,943	1.75%	0	-774,056.90
Ventanilla	1 Día	lunes, 01 de mar 2021	0	0	0.00%	0.00%	0	0.00%	0	0	0.00%
		martes, 02 de mar 2021	0	209,500	2.75%	2.75%	209,500	2.75%	0	159,500	319.00%
		miércoles, 03 de mar 2021	0	0	0.00%	0.00%	0	0.00%	0	0	0.00%
		jueves, 04 de mar 2021	0	0	0.00%	0.00%	0	0.00%	0	0	0.00%
		viernes, 05 de mar 2021	0	0	0.00%	0.00%	0	0.00%	0	0	0.00%
		TOTAL		0	209,500			209,500	2.75%	0	159,500.00
Overnight Faltante de Compensación	1 Día	lunes, 01 de mar 2021	0	0	0.00%	0.00%	0	0.00%	0	0	0.00%
		martes, 02 de mar 2021	0	0	0.00%	0.00%	0	0.00%	0	0	0.00%
		miércoles, 03 de mar 2021	0	0	0.00%	0.00%	0	0.00%	0	0	0.00%
		jueves, 04 de mar 2021	0	0	0.00%	0.00%	0	0.00%	0	0	0.00%
		viernes, 05 de mar 2021	0	0	0.00%	0.00%	0	0.00%	0	0	0.00%
		TOTAL		0	0			0	0.00%	0	0.00
Overnight por 1 Día Intrada	1 Día	lunes, 01 de mar 2021	0	0	0.00%	0.00%	0	0.00%	0	-8,000	-100.00%
		martes, 02 de mar 2021	0	46,000	3.75%	3.75%	46,000	0.00%	0	46,000	0.00%
		miércoles, 03 de mar 2021	0	15,000	3.75%	3.75%	15,000	0.00%	0	-135,000	-90.00%
		jueves, 04 de mar 2021	0	128,500	3.75%	3.75%	128,500	0.00%	0	128,500	0.00%
		viernes, 05 de mar 2021	0	4,100	3.75%	3.75%	4,100	0.00%	0	4,100	0.00%
		TOTAL		0	193,600			193,600	0.00%	0	35,600.00
Subasta	7 Días	lunes, 01 de mar 2021	9,000,000	0	0.00%	0.00%	0	0.00%	0	0	0.00%
		martes, 02 de mar 2021	1,000,000	0	0.00%	0.00%	0	0.00%	0	0	0.00%
		miércoles, 03 de mar 2021	954,000	6,500	0.00%	0.00%	6,500	0.00%	0	-47,000	-87.85%
		jueves, 04 de mar 2021	1,000,000	0	0.00%	0.00%	0	0.00%	0	0	0.00%
		viernes, 05 de mar 2021	795,600	10,000	0.00%	0.00%	10,000	0.00%	0	10,000	0.00%
		TOTAL		12,749,600	16,500			16,500	0.00%	0	-37,000.00
Subasta	14 Días	lunes, 01 de mar 2021	0	0	0.00%	0.00%	0	0.00%	0	0	0.00%
		martes, 02 de mar 2021	0	0	0.00%	0.00%	0	0.00%	0	0	0.00%
		miércoles, 03 de mar 2021	0	0	0.00%	0.00%	0	0.00%	0	0	0.00%
		jueves, 04 de mar 2021	0	0	0.00%	0.00%	0	0.00%	0	0	0.00%
		viernes, 05 de mar 2021	0	0	0.00%	0.00%	0	0.00%	0	0	0.00%
		TOTAL		0	0			0	0.00%	0	0.00
Subasta	30 Días	lunes, 01 de mar 2021	1,000,000	100,000	0.00%	0.00%	100,000	0.00%	0	100,000	0.00%
		martes, 02 de mar 2021	1,000,000	0	0.00%	0.00%	0	0.00%	0	0	0.00%
		miércoles, 03 de mar 2021	1,000,000	46,000	0.00%	0.00%	46,000	0.00%	0	46,000	0.00%
		jueves, 04 de mar 2021	0	0	0.00%	0.00%	0	0.00%	0	0	0.00%
		viernes, 05 de mar 2021	1,000,000	204,400	0.00%	0.00%	204,400	0.00%	0	201,400	6713.33%
		TOTAL		4,000,000	350,400			350,400	0.00%	0	347,400.00
Subasta	60 Días	lunes, 01 de mar 2021	0	0	0.00%	0.00%	0	0.00%	0	0	0.00%
		martes, 02 de mar 2021	0	0	0.00%	0.00%	0	0.00%	0	0	0.00%
		miércoles, 03 de mar 2021	0	0	0.00%	0.00%	0	0.00%	0	0	0.00%
		jueves, 04 de mar 2021	0	0	0.00%	0.00%	0	0.00%	0	0	0.00%
		viernes, 05 de mar 2021	0	0	0.00%	0.00%	0	0.00%	0	0	0.00%
		TOTAL		0	0			0	0.00%	0	0.00
Subasta	90 Días	lunes, 01 de mar 2021	5,000,000	400,000	0.00%	0.00%	400,000	0.00%	0	400,000	0.00%
		martes, 02 de mar 2021	5,000,000	0	0.00%	0.00%	0	0.00%	0	0	0.00%
		miércoles, 03 de mar 2021	6,000,000	0	0.00%	0.00%	0	0.00%	0	0	0.00%
		jueves, 04 de mar 2021	6,000,000	0	0.00%	0.00%	0	0.00%	0	0	0.00%
		viernes, 05 de mar 2021	6,000,000	0	0.00%	0.00%	0	0.00%	0	0	0.00%
		TOTAL		28,000,000	400,000	0.0	0.0	400,000	0.00%	0	400,000.00
Subasta	180 Días	jueves, 04 de mar 2021	1,000,000	0	0.00%	0.00%	0	0.00%	0	0	0.00%
		TOTAL		1,000,000	0			0	0.00%	0	0.00
Subasta	270 Días	viernes, 05 de mar 2021	0	0	0.00%	0.00%	0	0.00%	0	0	0.00%
		TOTAL		0	0	0.0	0.0	0	0.00%	0	0.00
Subasta	365 Días	jueves, 04 de mar 2021	0	0	0.00%	0.00%	0	0.00%	0	0	0.00%
		TOTAL		0	0	0.0	0.0	0	0.00%	0	0.00
TOTAL			9,712,943.10			9,712,943.10					

2. Contracción Transitoria (millones de pesos \$)

Tipo	Plazo	DIA	CUPO	PRESENTADAS			APROBADAS		EXCESO	VARIACION SEMANAL	
				MONTO	TASA MINIMA	MAXIMA	MONTO	TASA CORTE *	DEMANDA	ABSOLUTA	%
Ventanilla	1 Día	lunes, 01 de mar 2021	0	25,152	0.75%	0.75%	25,152	0.75%	0	-207,081	-89.17%
		martes, 02 de mar 2021	0	29,870	0.75%	0.75%	29,870	0.75%	0	4,979	20.00%
		miércoles, 03 de mar 2021	0	24,536	0.75%	0.75%	24,536	0.75%	0	5,078	26.09%
		jueves, 04 de mar 2021	0	96,481	0.75%	0.75%	96,481	0.75%	0	62,233	181.71%
		viernes, 05 de mar 2021	0	30,228	0.75%	0.75%	30,228	0.75%	0	-91,303	-75.13%
		TOTAL		0	206,268			206,268	0.75%	0	-226,095.60
Subasta	7 Días	lunes, 01 de mar 2021	4,760,000	400,000	-0.04%	-0.04%	400,000	-0.04%	0	84,000	26.58%
		martes, 02 de mar 2021	4,485,000	1,862,000	-0.04%	-0.04%	1,862,000	-0.04%	0	0	0.00%
		miércoles, 03 de mar 2021	4,900,000	72,000	-0.04%	-0.04%	72,000	-0.04%	0	-240,000	-76.92%
		jueves, 04 de mar 2021	5,000,000	292,000	-0.04%	-0.04%	292,000	-0.04%	0	110,000	60.44%
		viernes, 05 de mar 2021	5,000,000	345,658	-0.04%	-0.04%	345,658	-0.04%	0	48,658	16.38%
		TOTAL		24,145,000	2,971,658			2,971,658	-0.04%	0	1,573,658.00
Subasta	14 Días	lunes, 01 de mar 2021	5,000,000	240,000	-0.03%	-0.03%	240,000	-0.03%	0	0	0.00%
		martes, 02 de mar 2021	5,000,000	515,000	-0.03%	-0.03%	515,000	-0.03%	0	515,000	0.00%
		miércoles, 03 de mar 2021	5,000,000	100,000	-0.03%	-0.03%	100,000	-0.03%	0	0	0.00%
		jueves, 04 de mar 2021	5,000,000	0	0.00%	0.00%	0	0.00%	0	0	0.00%
		viernes, 05 de mar 2021	5,000,000	0	0.00%	0.00%	0	0.00%	0	0	0.00%
		TOTAL		25,000,000	855,000			855,000	-0.04%	0	575,000.00
Subasta	30 Días	viernes, 05 de mar 2021	0	0	0.00%	0.00%	0	0.00%	0	0	0.00%
		TOTAL		0	0			0	0.00%	0	0.00
Subasta	62 Días	viernes, 05 de mar 2021	0	0	0.00%	0.00%	0	0.00%	0	0	0.00%
		TOTAL		0	0			0	0.00%	0	0.00
Subasta	90 Días	viernes, 05 de mar 2021	0	0	0.00%	0.00%	0	0.00%	0	0	0.00%
		TOTAL		0	0			0	0.00%	0	0.00
TOTAL			4,032,925.70			4,032,925.70					

* Tasa Efectiva anual
Fuente: DFV, DOAM

⁴ Incluye operaciones de repos con colateral título de deuda privada y repos con colateral pagarés

ANEXO 2: AGREGADOS MONETARIOS

CUADRO 5

M3 PÚBLICO Y PRIVADO* 1

(Miles de millones de pesos)

	diciembre			marzo			junio			septiembre			diciembre		
	2018	2019	%	2019	2020	%	2019	2020	%	2019	2020	%	2019	2020	%
M3 Privado	443,960	490,344	10.4	438,387	512,649	16.9	447,501	537,376	20.1	458,275	532,709	16.2	490,344	558,519	13.9
Efectivo	65,332	75,252	15.2	59,639	71,951	20.6	62,108	81,634	31.4	63,559	83,914	32.0	75,252	94,627	25.7
DEPÓSITOS	378,628	415,092	9.6	378,748	440,698	16.4	385,393	455,742	18.3	394,716	448,795	13.7	415,092	463,893	11.8
Ctas. Ctes.	41,602	44,798	7.7	38,116	55,477	45.5	38,039	52,373	37.7	39,156	50,224	28.3	44,798	56,207	25.5
CDT	154,464	164,733	6.6	163,520	164,702	0.7	165,875	165,855	0.0	168,728	162,908	-3.4	164,733	155,706	-5.5
Ahorro	147,945	170,756	15.4	145,883	186,124	27.6	148,104	203,124	37.1	151,892	200,437	32.0	170,756	216,523	26.8
Otros	34,617	34,805	0.5	31,229	34,395	10.1	33,374	34,390	3.0	34,941	35,226	0.8	34,805	35,456	1.9
M3 Público*	60,656	54,476	-10.2	64,939	58,892	-9.3	65,313	60,297	-7.7	64,761	62,063	-4.2	54,476	59,282	8.8
Ctas. Ctes.	10,014	9,040	-9.7	11,080	9,503	-14.2	10,343	9,847	-4.8	10,078	9,632	-4.4	9,040	9,908	9.6
CDT	7,781	6,154	-20.9	7,791	6,378	-18.1	7,909	6,328	-20.0	7,415	6,768	-8.7	6,154	5,279	-14.2
Ahorro	31,346	27,737	-11.5	36,098	32,910	-8.8	36,852	33,689	-8.6	36,481	35,021	-4.0	27,737	31,892	15.0
Fiduciarios	7,061	6,881	-2.5	7,008	7,248	3.4	7,172	7,662	6.8	7,591	7,839	3.3	6,881	7,420	7.8
Otros	4,455	4,664	4.7	2,962	2,853	-3.7	3,037	2,771	-8.7	3,195	2,803	-12.3	4,664	4,783	2.5
M3 Total*	504,616	544,820	8.0	503,326	571,541	13.6	512,814	597,673	16.5	523,036	594,772	13.7	544,820	617,801	13.4

CARTERA PÚBLICA Y PRIVADA²

(Miles de millones de pesos)

Cartera Bruta	448,776	482,735	7.6	454,336	503,944	10.9	463,785	507,245	9.4	475,911	501,096	5.3	482,735	500,789	3.7
Pública	16,854	20,028	18.8	18,334	21,467	17.1	18,251	20,773	13.8	19,114	20,133	5.3	20,028	20,415	1.9
Privada	431,922	462,708	7.1	436,002	482,477	10.7	445,534	486,472	9.2	456,796	480,962	5.3	462,708	480,373	3.8

1 Variación anual. A partir de entrada en vigencia de las NIF en enero de 2015, las variaciones con respecto a los datos del 2014 tienen un efecto estadístico por cambios de metodología.

2 Variación anual - para la cartera pública y privada, incluye Leasing Financiero

* A partir de las estadísticas con corte a jun /2020 se excluyeron los CDT y los bonos en poder del Banco de la República, y se reprocesó la serie desde mar /2020 hasta la fecha.

Fuentes: Banco de la República, cálculos con información de Balances y del formato 338 de la Superintendencia Financiera.

CUADRO 6
Portafolio Financiero del Sector Real en ml
(Miles de Millones de pesos)

AÑO	MES	TOTAL SECTOR REAL								
		TOTAL			SECTOR PUBLICO			SECTOR PRIVADO 1		
		M3*	TES	M3* + TES	M3*	TES	TOTAL	M3*	TES	TOTAL
2006	diciembre	132,740.1	64,184.7	196,924.8	23,061.2	30,872.4	53,933.6	109,678.9	33,312.3	142,991.2
2007	diciembre	156,820.1	71,221.9	228,041.9	24,129.7	31,221.9	55,351.6	132,690.4	40,000.0	172,690.4
2008	diciembre	183,455.2	82,331.7	265,787.0	29,448.4	36,925.8	66,374.2	154,006.8	45,405.9	199,412.7
2009	diciembre	197,491.3	86,560.0	284,051.3	30,180.5	36,444.8	66,625.3	167,310.7	50,115.2	217,425.9
2010	diciembre	219,828.3	101,942.8	321,771.1	33,088.8	40,159.4	73,248.2	186,739.5	61,783.5	248,523.0
2011	diciembre	259,929.7	110,967.9	370,897.6	37,698.6	42,480.6	80,179.2	222,231.1	68,487.3	290,718.4
2012	diciembre	300,208.6	113,374.9	413,583.5	43,024.8	41,748.0	84,772.8	257,183.8	71,626.9	328,810.7
2013	diciembre	341,304.2	128,429.9	469,734.1	51,428.4	45,315.1	96,743.5	289,875.8	83,114.8	372,990.6
2014	diciembre	371,418.5	146,828.4	518,246.9	52,573.7	44,626.8	97,200.5	318,844.8	102,201.5	421,046.4
2015	diciembre	414,501.0	157,017.5	571,518.4	46,294.7	45,977.4	92,272.1	368,206.3	111,040.0	479,246.3
2016	diciembre	445,146.6	184,070.6	629,217.2	49,781.5	45,519.2	95,300.7	395,365.1	138,551.4	533,916.5
2017	diciembre	477,753.3	198,563.0	676,316.3	57,124.8	42,602.0	99,726.8	420,628.5	155,961.0	576,589.5
2018	diciembre	504,616.3	237,869.8	742,486.1	60,656.4	55,111.2	115,767.6	443,959.9	182,758.6	626,718.5
2019	enero	490,222.2	240,345.7	730,567.9	57,210.0	56,346.7	113,556.7	433,012.3	183,999.0	617,011.2
	febrero	496,649.6	245,154.5	741,804.0	56,850.0	55,250.7	112,100.7	439,799.5	189,903.7	629,703.3
	marzo	503,326.4	247,638.5	750,964.9	64,938.9	53,222.2	118,161.1	438,387.5	194,416.4	632,803.8
	abril	506,137.3	249,444.3	755,581.6	65,871.2	52,815.5	118,686.8	440,266.1	196,628.7	636,894.8
	mayo	505,720.7	252,914.8	758,635.4	65,518.1	52,983.1	118,501.3	440,202.5	199,931.6	640,134.2
	junio	512,814.1	252,329.9	765,144.0	65,313.0	51,925.4	117,238.4	447,501.1	200,404.5	647,905.6
	julio	515,553.1	253,295.0	768,848.1	64,557.6	52,153.3	116,711.0	450,995.5	201,141.7	652,137.2
	agosto	519,667.2	253,952.5	773,619.6	62,994.2	53,333.7	116,327.9	456,673.0	200,618.8	657,291.8
	septiembre	523,036.0	250,995.1	774,031.1	64,760.7	50,610.2	115,371.0	458,275.3	200,384.8	658,660.1
	octubre	525,222.6	252,288.0	777,510.6	61,820.6	50,718.2	112,538.8	463,401.9	201,569.8	664,971.7
	noviembre	538,950.3	253,788.8	792,739.1	64,895.6	51,982.8	116,878.4	474,054.7	201,806.0	675,860.7
	diciembre	544,820.5	248,922.3	793,742.8	54,476.4	48,052.9	102,529.3	490,344.1	200,869.3	691,213.5
2020	enero	536,447.5	253,541.0	789,988.5	55,270.6	50,142.9	105,413.5	481,176.9	203,398.1	684,575.0
	febrero	543,772.3	255,302.5	799,074.8	56,041.6	50,829.5	106,871.0	487,730.7	204,473.0	692,203.8
	marzo	571,540.6	248,523.2	820,063.8	58,891.7	50,895.0	109,786.7	512,648.9	197,628.2	710,277.1
	abril	586,645.4	247,062.2	833,707.7	59,433.6	49,420.8	108,854.4	527,211.9	197,641.5	724,853.3
	mayo	589,553.0	253,998.8	843,551.8	57,057.3	51,181.3	108,238.6	532,495.7	202,817.5	735,313.1
	junio	597,673.3	255,043.6	852,716.9	60,297.1	50,458.8	110,755.9	537,376.2	204,584.8	741,961.0
	julio	597,091.3	258,049.8	855,141.1	59,261.1	51,399.4	110,660.5	537,830.2	206,650.3	744,480.6
	agosto	595,914.6	264,284.7	860,199.2	61,473.5	52,057.5	113,531.0	534,441.1	212,227.2	746,668.3
	septiembre	594,772.1	269,383.0	864,155.1	62,063.5	51,316.1	113,379.6	532,708.7	218,066.9	750,775.5
	octubre	598,686.4	269,434.8	868,121.2	63,415.4	53,341.8	116,757.2	535,271.0	216,093.0	751,364.0
	noviembre	603,762.4	274,693.0	878,455.4	64,029.2	48,963.4	112,992.6	539,733.2	225,729.6	765,462.8
	diciembre	617,801.3	272,342.1	890,143.3	59,281.9	46,954.7	106,236.6	558,519.3	225,387.4	783,906.8

Portafolio Financiero del Sector Real en ml
(% Variaciones)

AÑO	MES	TOTAL SECTOR REAL								
		TOTAL			SECTOR PUBLICO			SECTOR PRIVADO 1		
		M3*	TES	M3* + TES	M3*	TES	TOTAL	M3*	TES	TOTAL
2007	diciembre	18.1%	11.0%	15.8%	4.6%	1.1%	2.6%	21.0%	20.1%	20.8%
2008	diciembre	17.0%	15.6%	16.6%	22.0%	18.3%	19.9%	16.1%	13.5%	15.5%
2009	diciembre	7.7%	5.1%	6.9%	2.5%	-1.3%	0.4%	8.6%	10.4%	9.0%
2010	diciembre	11.3%	17.8%	13.3%	9.6%	10.2%	9.9%	11.6%	23.3%	14.3%
2011	diciembre	18.2%	8.9%	15.3%	13.9%	5.8%	9.5%	19.0%	10.9%	17.0%
2012	diciembre	15.5%	2.2%	11.5%	14.1%	-1.7%	5.7%	15.7%	4.6%	13.1%
2013	diciembre	13.7%	13.3%	13.6%	19.5%	8.5%	14.1%	12.7%	16.0%	13.4%
2014	diciembre	8.8%	14.3%	10.3%	2.2%	-1.5%	0.5%	10.0%	23.0%	12.9%
2015	diciembre	11.6%	6.9%	10.3%	-11.9%	3.0%	-5.1%	15.5%	8.6%	13.8%
2016	diciembre	7.4%	17.2%	10.1%	7.5%	-1.0%	3.3%	7.4%	24.8%	11.4%
2017	diciembre	7.3%	7.9%	7.5%	14.8%	-6.4%	4.6%	6.4%	12.6%	8.0%
2018	diciembre	5.6%	19.8%	9.8%	6.2%	29.4%	16.1%	5.5%	17.2%	8.7%
2019	enero	5.0%	18.7%	9.1%	-1.2%	31.1%	12.6%	5.8%	15.4%	8.5%
	febrero	5.2%	19.1%	9.4%	-3.4%	24.6%	8.6%	6.4%	17.6%	9.5%
	marzo	6.1%	18.7%	9.9%	8.1%	24.1%	14.8%	5.8%	17.2%	9.1%
	abril	7.2%	16.5%	10.1%	7.4%	7.5%	7.4%	7.1%	19.1%	10.6%
	mayo	7.7%	12.8%	9.4%	7.7%	-0.4%	3.9%	7.7%	16.9%	10.4%
	junio	7.9%	12.0%	9.2%	6.0%	-1.8%	2.4%	8.2%	16.3%	10.6%
	julio	7.5%	11.8%	8.9%	0.9%	-2.5%	-0.7%	8.5%	16.2%	10.8%
	agosto	8.2%	10.0%	8.8%	-2.2%	0.3%	-1.1%	9.8%	12.9%	10.7%
	septiembre	9.6%	7.1%	8.8%	0.9%	-8.9%	-3.7%	11.0%	12.0%	11.3%
	octubre	9.5%	4.9%	8.0%	-4.7%	-14.1%	-9.2%	11.7%	11.1%	11.5%
	noviembre	9.8%	6.5%	8.7%	-1.3%	-7.2%	-4.0%	11.5%	10.7%	11.2%
	diciembre	8.0%	4.6%	6.9%	-10.2%	-12.8%	-11.4%	10.4%	9.9%	10.3%
2020	enero	9.4%	5.5%	8.1%	-3.4%	-11.0%	-7.2%	11.1%	10.5%	11.0%
	febrero	9.5%	4.1%	7.7%	-1.4%	-8.0%	-4.7%	10.9%	7.7%	9.9%
	marzo	13.6%	0.4%	9.2%	-9.3%	-4.4%	-7.1%	16.9%	1.7%	12.2%
	abril	15.9%	-1.0%	10.3%	-9.8%	-6.4%	-8.3%	19.7%	0.5%	13.8%
	mayo	16.6%	0.4%	11.2%	-12.9%	-3.4%	-8.7%	21.0%	1.4%	14.9%
	junio	16.5%	1.1%	11.4%	-7.7%	-2.8%	-5.5%	20.1%	2.1%	14.5%
	julio	15.8%	1.9%	11.2%	-8.2%	-1.4%	-5.2%	19.3%	2.7%	14.2%
	agosto	14.7%	4.1%	11.2%	-2.4%	-2.4%	-2.4%	17.0%	5.8%	13.6%
	septiembre	13.7%	7.3%	11.6%	-4.2%	1.4%	-1.7%	16.2%	8.8%	14.0%
	octubre	14.0%	6.8%	11.7%	2.6%	5.2%	3.7%	15.5%	7.2%	13.0%
	noviembre	12.0%	8.2%	10.8%	-1.3%	-5.8%	-3.3%	13.9%	11.9%	13.3%
	diciembre	13.4%	9.4%	12.1%	8.8%	-2.3%	3.6%	13.9%	12.2%	13.4%

*No incluye los TES del sector financiero

* A partir de las estadísticas con corte a ago 28 /2020 se excluyeron los CDT y los bonos en poder del Banco de la República, y se reprocesó la serie desde mar 27/2020 hasta la fecha.

Fuente: cálculos DTIE con base en DFV, Banco de la República.

ANEXO 3: CARTERA

CUADRO 1
Evolucion de la Cartera Bruta Total¹

Semana	Fecha	Cartera M/L MM\$			Cartera M/E en pesos MM\$			Cartera Total 1/ MM\$			Cartera M/E en US\$1/ (Millones)		
		2020	2021	Var. % Anual	2020	2021	Var. % Anual	2020	2021	Var. % Anual	2020	2021	Var. % Anual
1	ene-08	469,687.0	489,638.6	4.2	16,697.9	14,853.8	-11.0	486,384.9	504,492.3	3.7	5,102.3	4,270.6	-16.3
2	ene-15	470,505.2	489,009.7	3.9	16,793.9	14,853.3	-11.6	487,299.1	503,863.0	3.4	5,057.2	4,284.4	-15.3
3	ene-22	471,200.4	489,470.1	3.9	16,861.6	15,212.1	-9.8	488,062.0	504,682.2	3.4	5,009.4	4,315.2	-13.9
4	ene-29	471,289.8	490,277.7	4.0	17,192.2	15,573.0	-9.4	488,482.1	505,850.7	3.6	5,022.2	4,375.1	-12.9
5	feb-05	471,249.6	489,673.3	3.9	17,266.5	15,608.5	-9.6	488,516.1	505,281.8	3.4	5,065.9	4,405.1	-13.0
6	feb-12	474,507.9	492,034.4	3.7	17,262.1	15,522.7	-10.1	491,770.0	507,557.1	3.2	5,109.7	4,415.3	-13.6
7	feb-19	475,255.2	493,416.3	3.8	17,604.6	15,801.4	-10.2	492,859.8	509,217.7	3.3	5,180.8	4,444.3	-14.2
8	feb-26	476,602.5	494,036.2	3.7	18,255.5	16,095.9	-11.8	494,858.1	510,132.1	3.1	5,157.1	4,441.0	-13.9
9	mar-05	476,281.3			18,597.4			494,878.7			5,188.2		
10	mar-12	478,171.1			21,862.4			500,033.6			5,546.1		
11	mar-19	482,221.7			22,986.4			505,208.2			5,634.0		
12	mar-26	484,796.4			23,780.2			508,576.6			5,882.1		
13	abr-02	487,099.5			23,759.8			510,859.3			5,927.0		
14	abr-09	488,592.5			23,111.7			511,704.2			5,946.2		
15	abr-16	489,226.2			23,875.8			513,102.0			6,009.4		
16	abr-23	489,815.2			24,482.8			514,297.9			6,060.3		
17	abr-30	490,846.5			23,740.3			514,586.8			6,036.6		
18	may-07	490,620.4			23,281.2			513,901.6			5,996.8		
19	may-14	491,447.5			23,590.4			515,037.9			6,008.7		
20	may-21	491,765.1			22,723.9			514,489.0			6,007.4		
21	may-28	492,749.3			22,332.8			515,082.1			6,005.3		
22	jun-04	492,608.0			21,121.9			513,729.9			5,924.7		
23	jun-11	492,580.6			22,085.8			514,666.4			5,876.8		
24	jun-18	492,775.5			21,933.3			514,708.8			5,875.1		
25	jun-25	492,591.4			21,902.2			514,493.6			5,826.7		
26	jul-02	492,131.1			21,059.9			513,191.0			5,776.3		
27	jul-09	491,169.8			20,784.6			511,954.4			5,748.3		
28	jul-16	490,751.7			20,767.9			511,519.6			5,686.8		
29	jul-23	490,648.1			20,899.3			511,547.4			5,662.5		
30	jul-30	490,146.3			20,656.2			510,802.4			5,533.3		
31	ago-06	488,463.0			20,543.9			509,006.8			5,449.8		
32	ago-13	487,965.4			20,451.1			508,416.5			5,405.8		
33	ago-20	487,980.1			20,503.6			508,483.6			5,357.2		
34	ago-27	488,214.0			20,125.5			508,339.5			5,352.0		
35	sep-03	487,958.9			19,521.0			507,479.9			5,272.2		
36	sep-10	488,104.6			19,422.6			507,527.3			5,236.6		
37	sep-17	488,429.9			19,139.5			507,569.4			5,137.6		
38	sep-24	488,556.2			19,748.9			508,305.1			5,106.0		
39	oct-01	488,394.1			19,552.0			507,946.1			5,036.8		
40	oct-08	487,198.1			19,005.2			506,203.3			4,969.7		
41	oct-15	487,524.6			18,983.9			506,508.4			4,935.4		
42	oct-22	488,608.2			18,524.3			507,132.5			4,897.2		
43	oct-29	490,259.6			18,701.4			508,961.0			4,846.7		
44	nov-05	489,426.6			18,098.7			507,525.3			4,841.6		
45	nov-12	490,751.3			17,402.5			508,153.8			4,781.0		
46	nov-19	491,541.3			17,246.7			508,788.1			4,725.3		
47	nov-26	492,554.3			16,819.4			509,373.7			4,657.2		
48	dic-03	492,194.4			15,852.8			508,047.1			4,571.8		
49	dic-10	492,495.4			15,346.2			507,841.7			4,469.6		
50	dic-17	493,081.3			15,227.5			508,308.8			4,452.2		
51	dic-24	494,331.2			15,358.6			509,689.8			4,396.0		
52	dic-31	492,537.0			14,619.6			507,156.6			4,259.2		

¹ Corresponde a Cartera Ajustada. No incluye la cartera de las entidades financieras especiales (EFE).

Fuente: Formato 281 de la Superintendencia Financiera.

CUADRO 2
Evolucion de la Cartera Bruta por Modalidad¹

Semana	Fecha 2021	Comercial ² MM\$						Consumo ³ MM\$						Microcrédito MM\$						Hipotecaria ⁴ MM\$		
		Moneda Legal			Moneda Extranjera			Moneda Legal			Moneda Extranjera			Moneda Legal			Moneda Extranjera					
		2020	2021	Var. % Anual	2020	2021	Var. % Anual	2020	2021	Var. % Anual	2020	2021	Var. % Anual	2020	2021	Var. % Anual	2020	2021	Var. % Anual	2020	2021	Var. % Anual
1	ene-08	229,588.9	242,243.0	5.5	16,043.0	14,401.7	-10.2	155,304.3	158,492.1	2.1	654.5	451.8	-31.0	13,106.6	13,282.9	1.3	0.4	0.3	-14.8	71,687.1	75,620.5	5.5
2	ene-15	229,970.3	241,771.6	5.1	16,141.4	14,399.3	-10.8	158,645.5	158,372.2	1.8	652.1	453.7	-30.4	13,120.3	13,270.9	1.1	0.4	0.3	-16.3	71,769.1	75,595.0	5.3
3	ene-22	229,858.2	242,049.2	5.3	16,193.3	14,749.4	-8.9	156,329.4	158,470.4	1.4	667.9	462.4	-30.8	13,168.6	13,300.5	1.0	0.4	0.3	-16.3	71,844.3	75,650.1	5.3
4	ene-29	228,918.9	242,094.1	5.8	16,513.0	15,102.4	-8.5	157,097.1	159,004.1	1.2	678.9	470.3	-30.7	13,248.7	13,369.7	0.9	0.3	0.3	-7.0	72,025.1	75,809.8	5.3
5	feb-05	229,107.0	241,898.3	5.6	16,600.7	15,148.5	-8.7	156,925.0	158,660.3	1.1	665.4	459.7	-30.9	13,194.7	13,361.4	1.3	0.4	0.3	-21.5	72,023.0	75,753.4	5.2
6	feb-12	231,505.6	243,584.1	5.2	16,601.0	15,063.9	-9.3	157,684.8	159,111.2	0.9	660.7	458.5	-30.6	13,197.5	13,383.8	1.4	0.4	0.3	-21.5	72,120.0	75,955.3	5.3
7	feb-19	231,516.8	244,292.4	5.5	16,951.4	15,345.3	-9.5	158,259.4	159,475.8	0.8	652.9	455.8	-30.2	13,236.8	13,390.2	1.2	0.4	0.3	-21.0	72,242.2	76,257.9	5.6
8	feb-26	231,576.7	244,072.7	5.4	17,575.1	15,631.9	-11.1	159,213.3	159,836.4	0.4	680.0	463.8	-31.8	13,306.6	13,459.3	1.1	0.4	0.3	-18.1	72,505.9	76,667.9	5.7
9	mar-05	231,655.0			17,921.8			158,903.3			675.3			13,250.1			0.4			72,472.9		
10	mar-12	232,948.6			21,129.5			159,415.6			732.5			13,241.7			0.4			72,565.2		
11	mar-19	236,471.5			22,256.4			159,840.1			729.7			13,258.6			0.4			72,651.5		
12	mar-26	239,372.1			23,060.6			159,544.6			719.1			13,261.9			0.4			72,617.9		
13	abr-02	242,179.0			23,057.0			159,050.8			702.3			13,217.0			0.5			72,652.7		
14	abr-09	244,086.1			22,433.3			158,648.7			678.0			13,200.5			0.4			72,657.2		
15	abr-16	245,291.4			23,192.4			158,117.6			682.8			13,163.0			0.7			72,654.1		
16	abr-23	246,359.1			23,791.7			157,646.5			690.4			13,138.9			0.7			72,670.7		
17	abr-30	247,863.6			23,071.4			157,177.3			668.2			13,097.4			0.8			72,708.2		
18	may-07	248,522.1			22,636.6			156,338.1			643.8			13,056.6			0.8			72,703.5		
19	may-14	249,568.1			22,947.5			156,129.1			642.1			13,049.5			0.8			72,700.8		
20	may-21	250,134.4			22,116.6			155,850.8			606.6			13,023.6			0.8			72,756.3		
21	may-28	251,174.8			21,736.3			155,655.7			595.6			13,019.5			0.8			72,899.3		
22	jun-04	251,637.0			20,561.7			155,050.8			559.4			12,974.4			0.8			72,945.8		
23	jun-11	251,677.7			21,499.9			154,912.3			585.1			12,950.4			0.8			73,040.2		
24	jun-18	251,708.6			21,357.3			155,017.9			575.2			12,942.2			0.8			73,106.9		
25	jun-25	251,395.9			21,320.6			155,109.2			580.8			12,946.6			0.8			73,139.7		
26	jul-02	251,396.7			20,505.1			154,586.2			554.0			12,940.9			0.8			73,207.3		
27	jul-09	250,579.9			20,239.8			154,438.7			544.0			12,926.5			0.8			73,224.7		
28	jul-16	250,234.9			20,229.2			154,319.5			538.0			12,926.7			0.8			73,270.5		
29	jul-23	249,922.4			20,355.1			154,485.9			543.5			12,941.3			0.7			73,298.6		
30	jul-30	249,277.4			20,110.8			154,509.0			544.6			12,938.7			0.7			73,421.1		
31	ago-06	248,272.1			20,000.3			153,899.6			542.9			12,891.9			0.7			73,399.3		
32	ago-13	247,809.9			19,909.7			153,850.8			540.6			12,881.9			0.7			73,422.9		
33	ago-20	247,712.0			19,969.0			153,914.9			533.8			12,893.8			0.7			73,459.4		
34	ago-27	247,743.1			19,604.3			153,998.1			520.5			12,936.9			0.7			73,535.9		
35	sep-03	247,620.6			19,020.0			153,757.7			500.4			12,954.2			0.7			73,626.3		
36	sep-10	247,505.0			18,918.6			153,962.0			503.4			12,969.2			0.7			73,668.4		
37	sep-17	247,525.4			18,643.5			154,171.7			495.3			12,994.7			0.7			73,738.1		
38	sep-24	247,001.6			19,232.2			154,709.3			516.0			13,043.6			0.7			73,801.7		
39	oct-01	246,456.2			19,041.5			155,018.3			509.9			13,008.8			0.7			73,910.7		
40	oct-08	245,329.2			18,501.1			154,948.7			503.5			13,016.0			0.6			73,904.3		
41	oct-15	245,293.1			18,482.4			155,244.3			500.9			13,025.6			0.6			73,961.6		
42	oct-22	245,481.4			18,029.9			155,967.2			493.8			13,078.6			0.5			74,081.0		
43	oct-29	245,665.0			18,195.9			156,912.9			504.9			13,249.1			0.5			74,432.7		
44	nov-05	245,308.9			17,612.0			156,479.1			486.1			13,211.3			0.5			74,427.3		
45	nov-12	246,017.5			16,928.8			156,996.9			473.2			13,233.8			0.4			74,503.1		
46	nov-19	246,360.3			16,776.3			157,345.3			470.0			13,253.3			0.4			74,582.4		
47	nov-26	246,049.8			16,347.0			158,407.6			472.0			13,321.9			0.4			74,775.1		
48	dic-03	245,559.7			15,393.8			158,346.2			458.5			13,308.2			0.4			74,980.3		
49	dic-10	245,508.1			14,887.4			158,614.3			458.4			13,310.8			0.3			75,062.3		
50	dic-17	245,694.5			14,781.3			158,783.7			445.9			13,351.6			0.3			75,251.6		
51	dic-24	246,156.1			14,906.3			159,289.7			452.0			13,389.2			0.3			75,499.2		
52	dic-31	243,956.8			14,172.1			159,515.6			447.2			13,360.8			0.3			75,703.9		

1 Corresponde a Cartera Ajustada. No incluye la cartera de las entidades financieras especiales (EFE).

2/ Incluye ajuste por leasing operativo

3/ Incluye tarjetas de crédito y avances de todos los plazos.

4/ Corresponde a créditos otorgados para adquisición de vivienda, incluye los ajustes de titularización de cartera hipotecaria y por ventas de cartera para manejo a través de derechos fiduciarios.

Fuente: Formato 281 de la Superintendencia Financiera.

CUADRO 3
Desembolsos y Tasas de Interés Cartera Comercial ¹

Moneda Legal

Semana	Fecha 2021	Comercial ²				Ordinario				Preferencial				Tesorería			
		Desembolsos MM\$		Tasa de interés % ³		Desembolsos MM\$		Tasa de interés % ³		Desembolsos MM\$		Tasa de interés % ³		Desembolsos MM\$		Tasa de interés % ³	
		2020	2021	2020	2021	2020	2021	2020	2021	2020	2021	2020	2021	2020	2021	2020	2021
1	ene-08	1,563.7	2,043.3	8.85	6.64	726.0	645.9	10.37	8.07	802.6	1,011.4	7.51	4.33	35.1	386.0	7.97	10.31
2	ene-15	2,381.8	1,981.2	9.11	6.62	1,284.4	769.4	10.25	7.56	1,027.6	1,049.0	7.78	5.99	69.8	162.8	7.79	6.30
3	ene-22	3,014.7	2,887.8	8.27	6.36	1,286.6	1,099.6	10.15	7.68	1,671.0	1,669.5	6.88	5.36	57.1	118.7	6.99	8.30
4	ene-29	3,571.5	2,882.7	8.72	6.25	1,729.0	1,350.9	10.31	7.71	1,762.8	1,429.4	7.21	4.73	79.7	102.4	7.33	8.18
5	feb-05	2,196.2	1,831.6	9.03	6.64	1,246.2	932.0	10.20	7.84	934.9	831.6	7.49	5.11	15.1	68.0	8.08	9.02
6	feb-12	4,764.5	3,816.6	8.06	5.44	2,304.1	1,954.1	9.41	6.29	2,414.2	1,682.2	6.78	4.35	46.3	180.2	7.52	6.45
7	feb-19	3,209.8	3,180.9	8.31	5.91	1,524.0	1,266.1	9.95	7.36	1,654.6	1,811.5	6.82	4.75	31.2	103.2	7.52	8.36
8	feb-26	4,516.6	3,542.7	8.39	5.95	2,182.7	1,580.7	9.68	7.61	2,218.7	1,847.9	7.21	4.41	115.2	114.2	6.75	7.75
9	mar-05	2,374.3		8.87		1,325.9		10.06		1,021.3		7.32		27.1		9.29	
10	mar-12	3,787.9		8.25		1,769.1		9.42		1,875.0		7.08		143.8		9.08	
11	mar-19	6,534.7		7.90		1,984.0		9.34		4,385.9		7.24		164.7		8.21	
12	mar-26	4,635.7		8.01		1,679.7		9.07		2,927.4		7.41		28.5		7.32	
13	abr-02	4,963.8		8.16		1,464.0		9.51		3,450.9		7.59		49.0		8.15	
14	abr-09	2,865.6		8.41		622.5		9.41		2,113.6		8.16		129.5		7.65	
15	abr-16	2,623.9		8.13		1,035.8		9.22		1,542.1		7.44		46.0		6.61	
16	abr-23	2,543.2		8.13		1,138.1		9.08		1,369.6		7.36		35.5		6.91	
17	abr-30	2,907.8		8.20		1,224.1		9.14		1,670.1		7.52		13.6		7.68	
18	may-07	1,999.7		8.94		1,159.8		10.08		827.9		7.38		12.0		6.62	
19	may-14	1,952.0		8.59		1,018.2		9.46		931.7		7.64		2.1		10.51	
20	may-21	1,893.9		8.34		1,001.4		9.41		870.8		7.15		21.8		6.53	
21	may-28	2,118.6		8.40		1,169.4		9.19		943.1		7.42		6.1		7.04	
22	jun-04	2,105.3		8.23		1,200.5		8.88		881.4		7.29		23.4		10.08	
23	jun-11	1,848.9		8.03		1,026.3		9.11		731.4		6.56		91.2		7.58	
24	jun-18	1,669.6		8.17		988.5		8.93		653.1		6.95		28.0		10.09	
25	jun-25	2,064.9		7.99		1,288.4		8.63		738.4		6.80		38.1		9.12	
26	jul-02	2,138.8		7.76		1,125.9		8.73		979.2		6.58		33.7		9.96	
27	jul-09	1,822.5		7.65		906.3		9.07		836.8		6.09		79.3		7.77	
28	jul-16	1,751.9		7.92		931.4		8.89		781.4		6.71		39.0		9.14	
29	jul-23	1,607.3		7.58		765.9		8.98		792.7		6.09		48.7		9.64	
30	jul-30	2,880.9		7.30		1,313.0		8.71		1,475.7		6.04		92.2		7.23	
31	ago-06	1,514.8		7.49		824.8		8.52		639.3		6.02		50.6		9.27	
32	ago-13	1,856.0		7.34		948.5		8.44		845.3		5.96		62.2		9.29	
33	ago-20	2,214.3		6.68		841.1		8.46		1,296.6		5.40		76.6		8.85	
34	ago-27	3,416.8		6.77		1,480.4		8.49		1,844.5		5.31		91.9		8.24	
35	sep-03	2,709.9		7.34		1,493.1		8.61		1,154.1		5.59		62.7		8.98	
36	sep-10	2,426.9		6.85		1,212.4		8.54		1,151.1		4.99		63.3		8.30	
37	sep-17	3,535.4		6.43		1,362.2		8.15		2,089.0		5.22		84.1		8.74	
38	sep-24	3,293.4		6.19		1,447.4		8.02		1,768.9		4.60		77.0		8.34	
39	oct-01	3,500.7		6.23		1,566.7		7.65		1,851.9		4.93		82.1		8.38	
40	oct-08	1,953.3		6.46		966.4		7.74		922.0		4.95		64.9		8.96	
41	oct-15	2,054.7		6.73		1,179.3		7.57		815.6		5.35		59.8		9.03	
42	oct-22	2,703.5		6.35		1,190.3		7.76		1,445.1		5.12		68.2		7.81	
43	oct-29	4,377.0		6.48		1,919.2		7.59		2,357.9		5.54		100.0		7.42	
44	nov-05	2,285.8		5.91		980.1		7.70		1,223.8		4.34		81.8		7.90	
45	nov-12	3,211.2		6.26		1,761.3		7.21		1,361.0		4.88		88.9		8.61	
46	nov-19	2,215.7		6.24		1,114.6		7.09		1,023.3		5.17		77.7		8.06	
47	nov-26	3,145.2		6.33		1,624.3		7.43		1,405.6		4.94		115.3		7.66	
48	dic-03	3,089.2		6.23		1,568.0		7.57		1,420.7		4.64		100.5		7.98	
49	dic-10	2,949.0		5.96		1,160.6		7.36		1,673.0		4.91		115.3		7.14	
50	dic-17	3,799.3		5.98		1,930.0		7.12		1,773.4		4.66		95.8		7.38	
51	dic-24	4,290.1		5.54		1,425.0		7.25		2,741.2		4.56		123.9		7.37	
52	dic-31	3,908.0		6.02		1,391.1		7.46		2,352.4		5.16		164.5		6.18	

1/ Incluye leasing financiero

2/ Promedio ponderado por monto de las tasa de los créditos ordinarios, de tesorería y preferenciales. No incluye construcción de vivienda.

3/ Promedio ponderado por monto

Fuente: Formato 088 de la Superintendencia Financiera.

CUADRO 4

Desembolsos y Tasas de Interés Cartera de Consumo y Tarjeta de crédito ¹

Moneda Legal

Semana	Fecha	Consumo ²				Tarjetas de Crédito ³			
		Desembolsos MM\$		Tasa de interés % ⁴		Desembolsos MM\$		Tasa de interés % ⁴	
		2020	2021	2020	2021	2020	2021	2020	2021
1	ene-08	1,042	936	16.99	15.00	683	487	25.89	23.97
2	ene-15	1,581	882	16.63	15.47	764	434	25.61	23.90
3	ene-22	1,848	1,412	15.88	14.75	760	499	25.46	23.78
4	ene-29	2,790	2,056	15.35	14.17	740	517	25.36	23.67
5	feb-05	1,801	1,430	16.09	14.66	724	539	25.71	24.07
6	feb-12	2,090	1,661	15.95	14.38	710	525	25.48	24.09
7	feb-19	2,185	1,820	15.83	14.14	727	527	25.48	24.13
8	feb-26	3,069	2,841	14.99	13.26	730	577	25.27	24.13
9	mar-05	1,840		15.83		753		25.38	
10	mar-12	1,955		15.97		718		24.87	
11	mar-19	1,865		15.84		716		24.61	
12	mar-26	838		15.47		293		22.89	
13	abr-02	774		15.83		301		22.26	
14	abr-09	229		16.50		218		22.46	
15	abr-16	309		16.53		277		23.86	
16	abr-23	574		18.17		300		24.68	
17	abr-30	501		16.01		276		24.75	
18	may-07	386		15.29		344		24.72	
19	may-14	466		15.18		328		24.68	
20	may-21	576		15.17		362		24.58	
21	may-28	855		14.78		330		24.47	
22	jun-04	628		15.17		371		24.60	
23	jun-11	722		15.12		384		24.60	
24	jun-18	689		15.02		482		24.65	
25	jun-25	902		14.78		458		24.67	
26	jul-02	838		14.98		461		24.89	
27	jul-09	751		15.28		474		25.28	
28	jul-16	819		15.18		414		25.15	
29	jul-23	855		14.97		397		25.68	
30	jul-30	1,463		14.63		403		25.53	
31	ago-06	661		15.72		366		25.70	
32	ago-13	934		15.45		439		25.59	
33	ago-20	942		15.08		413		25.83	
34	ago-27	1,478		14.69		431		25.65	
35	sep-03	1,377		14.81		464		25.79	
36	sep-10	1,206		15.02		466		25.61	
37	sep-17	1,384		14.63		467		25.54	
38	sep-24	1,738		14.17		473		25.35	
39	oct-01	1,950		14.08		533		25.43	
40	oct-08	1,321		14.75		508		25.52	
41	oct-15	1,273		14.64		465		25.57	
42	oct-22	1,821		14.17		531		25.20	
43	oct-29	2,380		13.82		500		25.15	
44	nov-05	1,077		14.74		494		24.17	
45	nov-12	1,637		14.33		538		23.51	
46	nov-19	1,397		14.35		527		23.42	
47	nov-26	2,121		13.87		902		23.14	
48	dic-03	1,868		14.11		710		23.68	
49	dic-10	1,193		14.68		577		24.10	
50	dic-17	1,751		14.26		682		23.53	
51	dic-24	1,502		13.92		622		23.67	
52	dic-31	1,374		13.96		452		23.90	

1/ Incluye leasing financiero.

2/ Incluye créditos en pesos y en UVR.

3/ Promedio ponderado por monto. No incluye avances ni compras a 1 mes.

4/ Corresponde al promedio ponderado por monto de la tasa de los desembolsos en pesos y en UVR. Antes de realizar el promedio ponderado, a la tasa de interés de los créditos en UVR se les sumó la variación anual de la UVR de la respectiva semana.

Fuente: Formato 088 de la Superintendencia Financiera.

CUADRO 5

Desembolsos y Tasas de Interés Cartera de Microcrédito e Hipotecaria¹

Moneda Legal

Semana	Fecha 2021	Microcrédito				Hipotecaria ²							
		Desembolsos MM\$		Tasa de interés % ³		Construcción		Adquisición					
		2020	2021	2020	2021	Desembolsos MM\$	Tasa de interés % ⁴	Desembolsos MM\$	Tasa de interés % ⁴				
						2020	2021	2020	2021	2020	2021	2020	2021
1	ene-08	73	62	37.99	38.12	6	22	10.03	7.04	141	170	10.41	9.40
2	ene-15	139	84	38.16	38.67	31	25	9.25	6.94	256	141	10.32	9.27
3	ene-22	148	123	37.46	39.06	43	43	9.32	7.26	236	206	10.43	9.40
4	ene-29	209	160	36.36	37.47	67	49	9.94	7.87	493	461	10.44	9.45
5	feb-05	95	113	37.63	38.50	33	86	9.74	6.78	177	211	10.52	9.32
6	feb-12	144	122	37.47	39.40	59	32	9.15	6.57	231	388	10.50	9.41
7	feb-19	161	134	37.04	38.98	38	42	9.30	7.11	254	491	10.52	9.37
8	feb-26	173	175	35.97	37.66	72	40	8.96	8.14	441	631	10.42	9.08
9	mar-05	129		36.55		60		9.36		174		10.54	
10	mar-12	143		37.38		61		9.05		234		10.44	
11	mar-19	133		37.39		80		8.95		224		10.40	
12	mar-26	24		31.86		64		9.23		99		10.37	
13	abr-02	8		26.72		62		9.78		108		10.60	
14	abr-09	3		22.36		7		10.12		28		10.13	
15	abr-16	6		29.18		14		9.22		57		10.20	
16	abr-23	7		31.24		25		9.54		83		10.46	
17	abr-30	12		31.87		18		9.88		130		10.26	
18	may-07	18		31.47		16		9.03		73		10.44	
19	may-14	33		31.32		15		9.60		121		10.42	
20	may-21	39		32.35		19		9.34		138		10.51	
21	may-28	45		31.78		29		8.82		259		10.37	
22	jun-04	39		32.84		27		9.56		157		10.48	
23	jun-11	64		37.61		35		9.64		180		10.27	
24	jun-18	72		38.62		28		9.90		141		10.46	
25	jun-25	95		38.81		39		9.02		184		10.31	
26	jul-02	101		38.65		47		8.77		178		10.28	
27	jul-09	99		38.95		32		9.45		147		10.48	
28	jul-16	96		38.57		42		8.27		162		10.31	
29	jul-23	81		38.78		34		8.71		126		10.34	
30	jul-30	123		37.75		54		8.15		311		10.29	
31	ago-06	48		38.46		33		7.95		110		10.38	
32	ago-13	88		39.83		45		8.26		154		10.18	
33	ago-20	82		38.07		36		7.65		146		10.30	
34	ago-27	140		36.72		46		7.84		254		10.31	
35	sep-03	137		35.83		56		8.02		249		10.20	
36	sep-10	136		37.76		54		7.98		161		10.12	
37	sep-17	142		37.31		39		8.67		207		10.07	
38	sep-24	146		37.10		54		7.17		201		10.06	
39	oct-01	147		36.73		72		7.76		351		9.88	
40	oct-08	119		38.67		28		7.72		166		9.93	
41	oct-15	111		38.44		38		7.41		174		9.86	
42	oct-22	149		38.39		46		7.17		237		9.96	
43	oct-29	179		37.32		62		7.15		548		9.78	
44	nov-05	89		36.50		21		7.98		160		9.82	
45	nov-12	131		37.85		41		7.84		219		9.79	
46	nov-19	112		37.73		37		7.26		216		9.74	
47	nov-26	168		37.18		41		7.74		423		9.60	
48	dic-03	151		37.11		41		7.86		441		9.60	
49	dic-10	112		37.87		53		7.48		249		9.58	
50	dic-17	144		38.11		57		7.81		406		9.50	
51	dic-24	104		37.55		39		7.44		389		9.42	
52	dic-31	89		36.93		17		8.05		494		9.39	

1/ Incluye leasing financiero.

2/ Incluye créditos en pesos y en UVR.

3/ Promedio ponderado por monto

4/ Corresponde al promedio ponderado por monto de la tasa de los desembolsos en pesos y en UVR. Antes de realizar el promedio ponderado, a la tasa de interés de los créditos en UVR se les sumó la variación anual de la UVR de la respectiva semana.

Fuente: Formato 088 de la Superintendencia Financiera.

GRAFICO 1

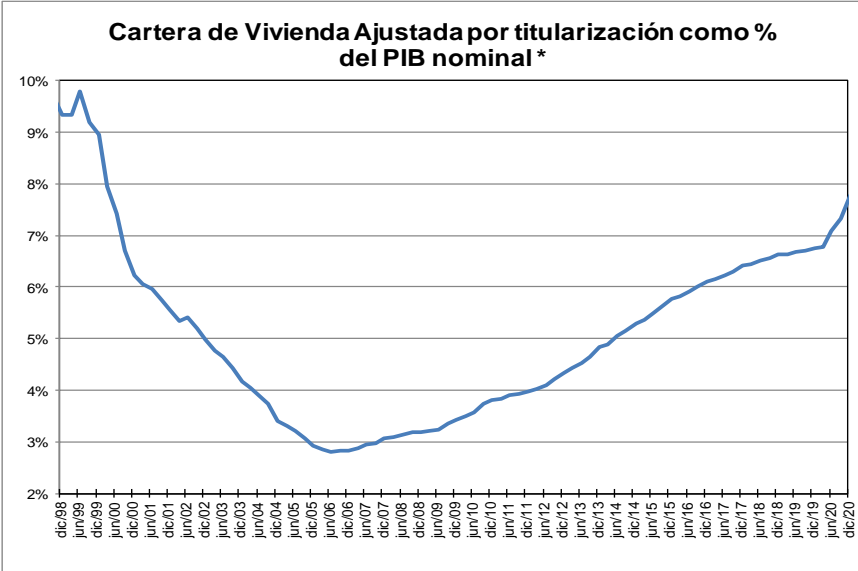
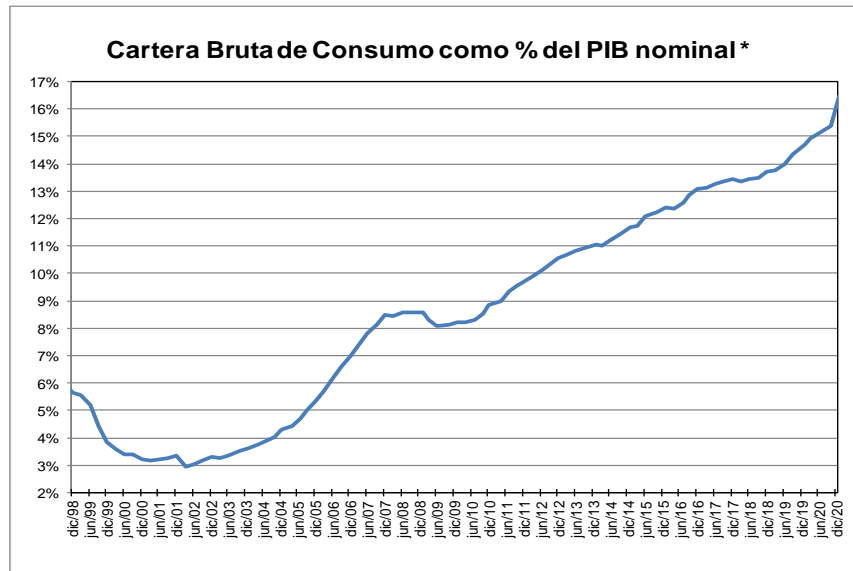
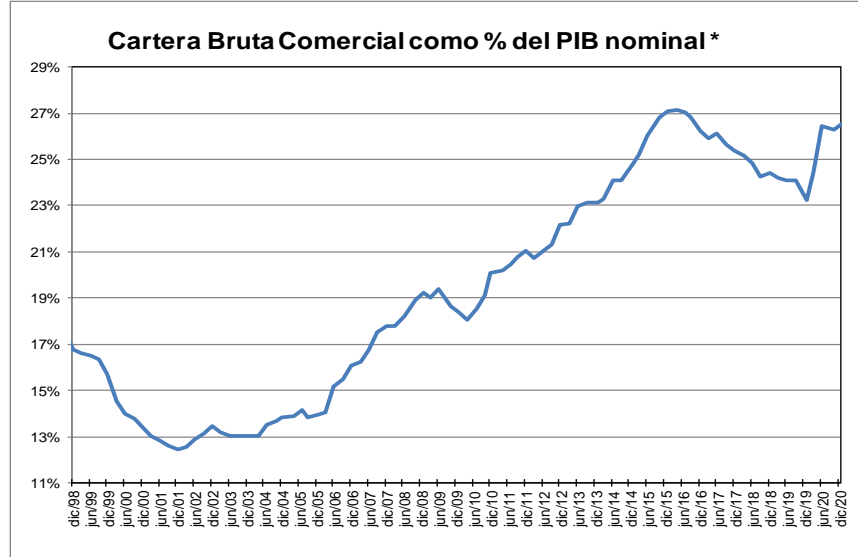
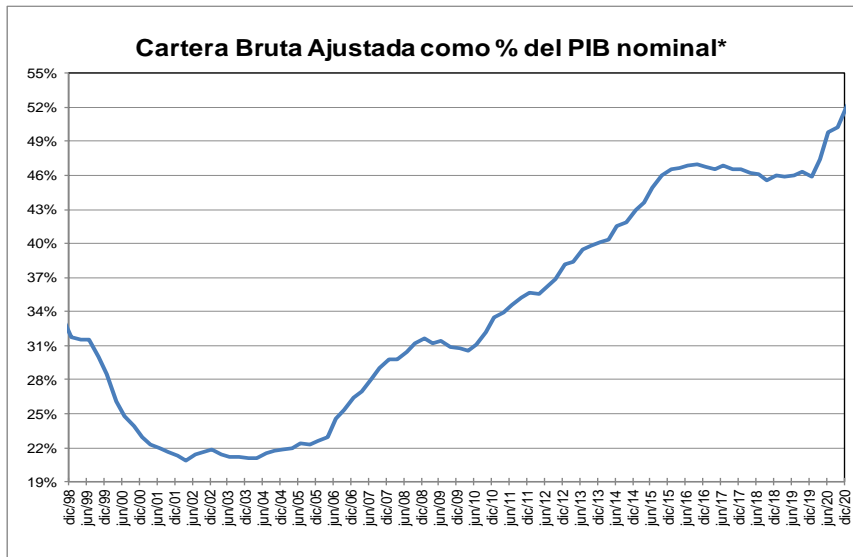

* Corresponde a cartera en moneda total y no incluye la cartera de las entidades financieras especiales. El PIB se refiere al nominal sin desestacionalizar.

Fuente: A partir de 2002 Formato 281 de la Superintendencia financiera de Colombia y ajustes del BR. Antes balances mensuales.

GRAFICO 2
Cartera e Inversiones (brutas) / Total Activos *
(Moneda Total)

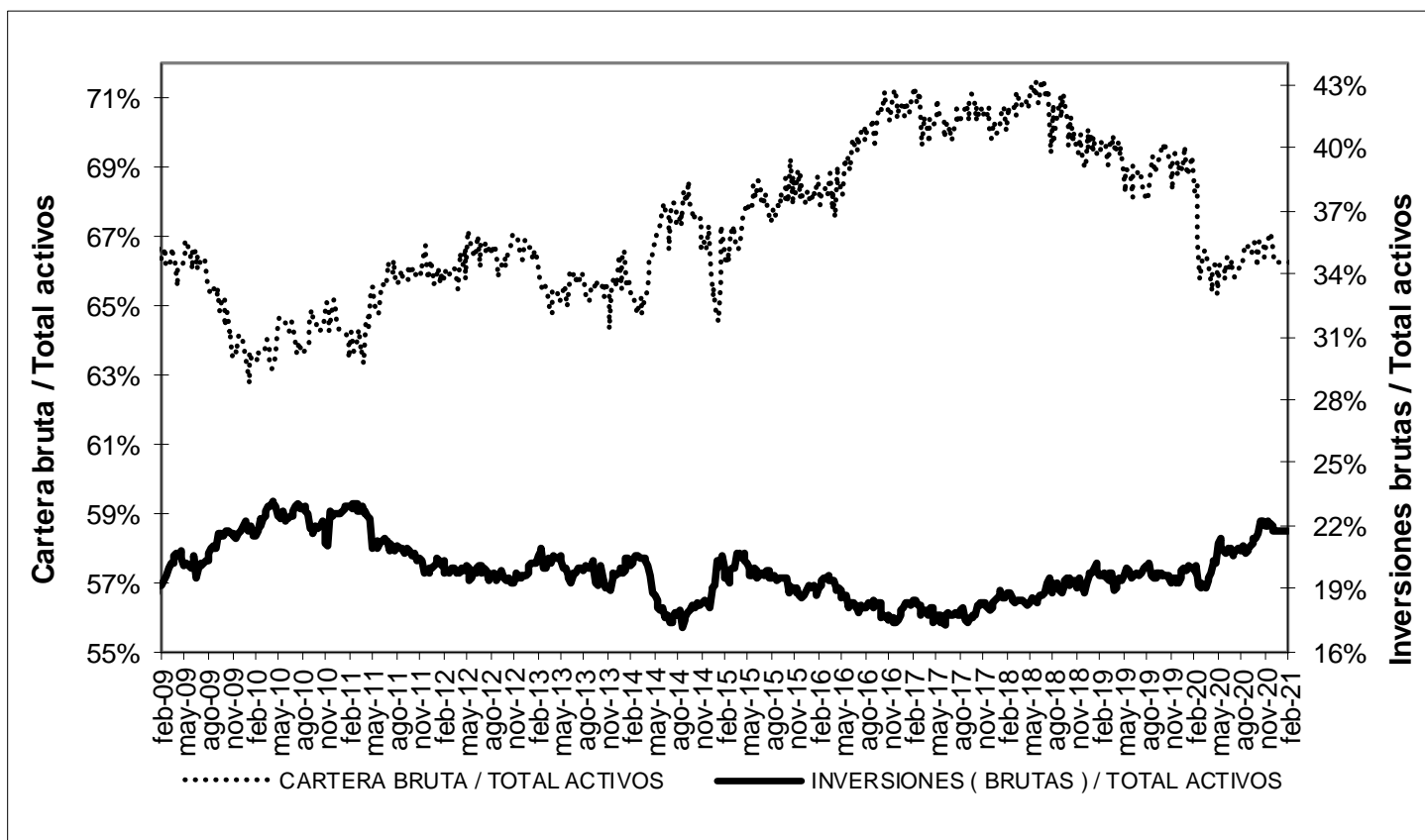

* Sin entidades financieras especiales
Fuente: Banco de la República

ANEXO 4. MERCADO CAMBIARIO

Gráfico 1

TRM-Devaluación Año Corrido Anualizada y Año Completo

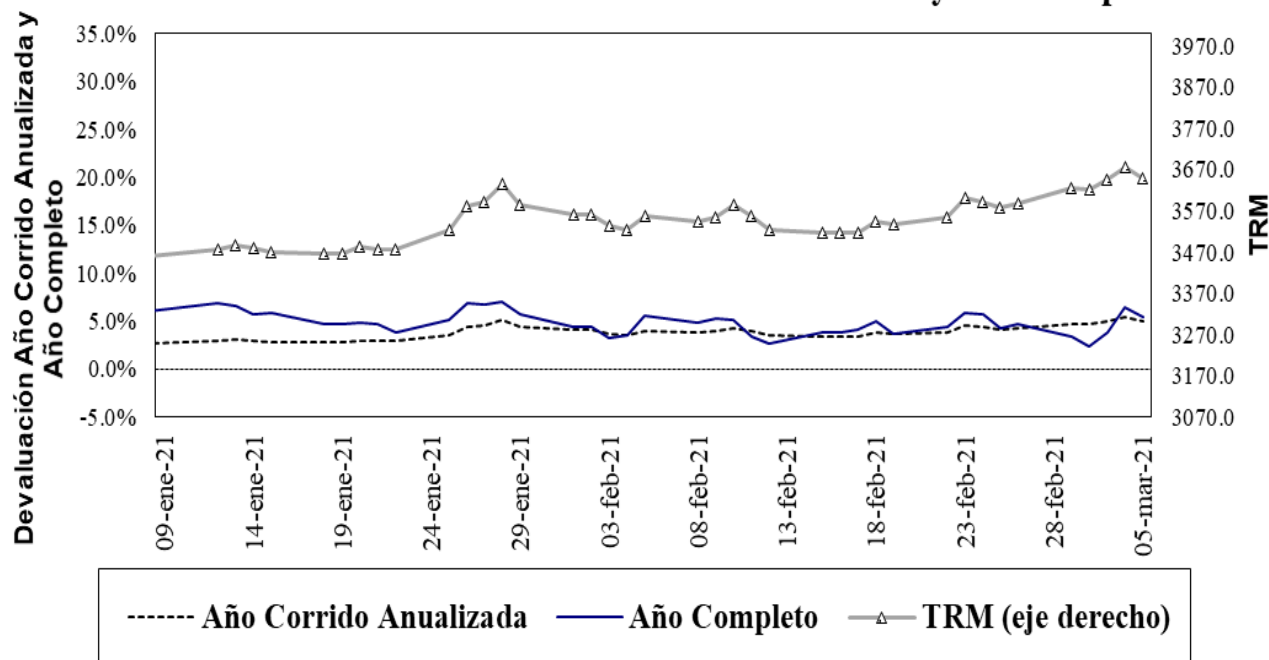

Fuente: Superfinanciera, Banco de la República

Gráfico 2⁵

Índice de tasa de cambio real promedio

Promedio total-ponderaciones según promedios móviles de orden 12

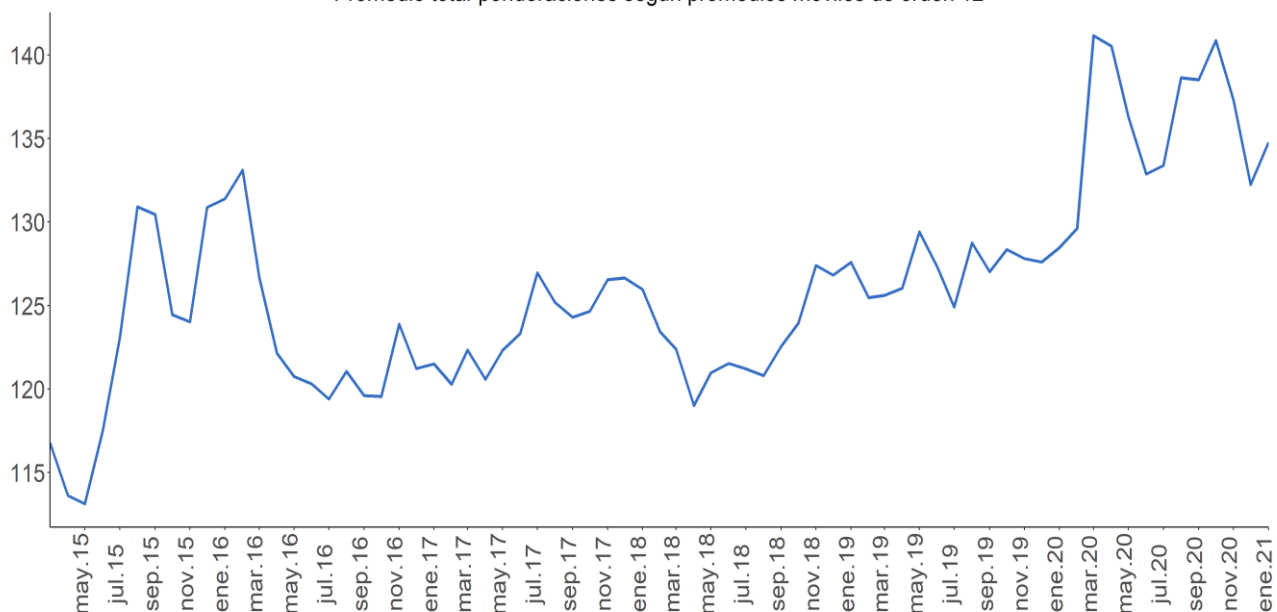

Fuente: Banco de la República.

⁵ El índice de la tasa de cambio real (ITCR) es un precio relativo que compara el valor de una canasta de bienes para dos países distintos y los expresa en la misma moneda. Este cálculo se lleva a cabo mediante un promedio geométrico ponderado de los niveles de relación entre Colombia y sus principales socios comerciales.

ANEXO 5: MERCADO FORWARD⁶

Cuadro 3

SALDOS DE OPERACIONES FORWARD												
millones de USD	SALDOS DE COMPRA DEL SF CON:				SALDOS DE VENTA DEL SF CON:				SALDOS NETOS DE COMPRA DEL SF CON: (compras-ventas)			SALDO COMPRAS NETAS SF
	Fondos Pensiones	Intragrupoy Offshore	Interbancario	Resto	Fondos Pensiones	Intragrupoy Offshore	Interbancario	Resto	Fondos Pensiones	Intragrupoy Offshore	Resto	
4-feb-21	\$ 7,894	\$ 11,474	\$ 13,023	\$ 4,907	\$ 1,230	\$ 17,419	\$ 13,023	\$ 7,127	\$ 6,664	-\$ 5,945	-\$ 2,220	-\$ 1,502
5-feb-21	\$ 7,917	\$ 11,609	\$ 13,492	\$ 4,927	\$ 1,231	\$ 17,638	\$ 13,492	\$ 7,133	\$ 6,686	-\$ 6,028	-\$ 2,207	-\$ 1,549
8-feb-21	\$ 8,175	\$ 11,746	\$ 13,722	\$ 4,928	\$ 1,307	\$ 17,898	\$ 13,722	\$ 7,066	\$ 6,867	-\$ 6,152	-\$ 2,138	-\$ 1,422
9-feb-21	\$ 8,107	\$ 12,706	\$ 13,985	\$ 4,966	\$ 1,339	\$ 18,877	\$ 13,985	\$ 7,143	\$ 6,767	-\$ 6,171	-\$ 2,177	-\$ 1,581
10-feb-21	\$ 7,961	\$ 12,890	\$ 14,237	\$ 4,943	\$ 1,309	\$ 18,893	\$ 14,237	\$ 7,144	\$ 6,651	-\$ 6,003	-\$ 2,201	-\$ 1,553
11-feb-21	\$ 7,729	\$ 12,418	\$ 13,560	\$ 4,918	\$ 1,301	\$ 18,001	\$ 13,560	\$ 7,202	\$ 6,427	-\$ 5,583	-\$ 2,284	-\$ 1,440
12-feb-21	\$ 8,378	\$ 12,805	\$ 13,770	\$ 4,921	\$ 1,951	\$ 18,280	\$ 13,770	\$ 7,221	\$ 6,426	-\$ 5,476	-\$ 2,300	-\$ 1,350
15-feb-21	\$ 8,381	\$ 13,042	\$ 13,793	\$ 5,083	\$ 2,035	\$ 18,465	\$ 13,793	\$ 7,355	\$ 6,346	-\$ 5,423	-\$ 2,272	-\$ 1,349
16-feb-21	\$ 7,678	\$ 12,905	\$ 13,811	\$ 5,029	\$ 1,382	\$ 18,285	\$ 13,811	\$ 7,298	\$ 6,296	-\$ 5,380	-\$ 2,269	-\$ 1,352
17-feb-21	\$ 7,714	\$ 13,146	\$ 13,568	\$ 5,051	\$ 1,393	\$ 18,414	\$ 13,568	\$ 7,292	\$ 6,321	-\$ 5,268	-\$ 2,241	-\$ 1,188
18-feb-21	\$ 7,381	\$ 12,423	\$ 13,250	\$ 4,895	\$ 1,375	\$ 17,660	\$ 13,250	\$ 7,037	\$ 6,006	-\$ 5,237	-\$ 2,142	-\$ 1,374
19-feb-21	\$ 7,065	\$ 12,662	\$ 13,270	\$ 4,950	\$ 1,432	\$ 17,529	\$ 13,270	\$ 7,045	\$ 5,633	-\$ 4,867	-\$ 2,094	-\$ 1,329
22-feb-21	\$ 7,026	\$ 13,088	\$ 13,123	\$ 4,919	\$ 1,542	\$ 17,664	\$ 13,123	\$ 7,012	\$ 5,484	-\$ 4,577	-\$ 2,093	-\$ 1,186
23-feb-21	\$ 7,242	\$ 13,360	\$ 13,128	\$ 4,968	\$ 1,712	\$ 17,873	\$ 13,128	\$ 7,022	\$ 5,530	-\$ 4,512	-\$ 2,054	-\$ 1,036
24-feb-21	\$ 6,761	\$ 12,156	\$ 12,604	\$ 4,885	\$ 1,339	\$ 16,400	\$ 12,604	\$ 6,908	\$ 5,422	-\$ 4,243	-\$ 2,023	-\$ 844
25-feb-21	\$ 6,648	\$ 12,391	\$ 12,716	\$ 4,863	\$ 1,272	\$ 16,712	\$ 12,716	\$ 6,725	\$ 5,375	-\$ 4,321	-\$ 1,862	-\$ 808
26-feb-21	\$ 6,896	\$ 12,411	\$ 12,762	\$ 4,903	\$ 1,346	\$ 16,876	\$ 12,762	\$ 6,653	\$ 5,550	-\$ 4,465	-\$ 1,749	-\$ 664
1-mar-21	\$ 7,161	\$ 12,792	\$ 12,821	\$ 4,892	\$ 1,276	\$ 17,454	\$ 12,821	\$ 6,618	\$ 5,885	-\$ 4,662	-\$ 1,726	-\$ 504
2-mar-21	\$ 7,252	\$ 12,784	\$ 13,095	\$ 4,953	\$ 1,274	\$ 17,643	\$ 13,095	\$ 6,741	\$ 5,977	-\$ 4,859	-\$ 1,788	-\$ 670
3-mar-21	\$ 7,481	\$ 12,577	\$ 13,059	\$ 5,054	\$ 1,246	\$ 17,718	\$ 13,059	\$ 6,799	\$ 6,235	-\$ 5,141	-\$ 1,745	-\$ 651
4-mar-21	\$ 7,566	\$ 13,067	\$ 13,133	\$ 4,953	\$ 1,323	\$ 18,049	\$ 13,133	\$ 6,751	\$ 6,243	-\$ 4,982	-\$ 1,798	-\$ 537

Fuente: Sistemas de negociación y registro de divisas. Cálculos: DOAM.

Gráfico 1
SALDOS DE COMPRA Y VENTA DE FORWARDS DE LOS IMC AL RESTO DE AGENTES
 (Excluye interbancario, FPC, intragrupo y offshore)

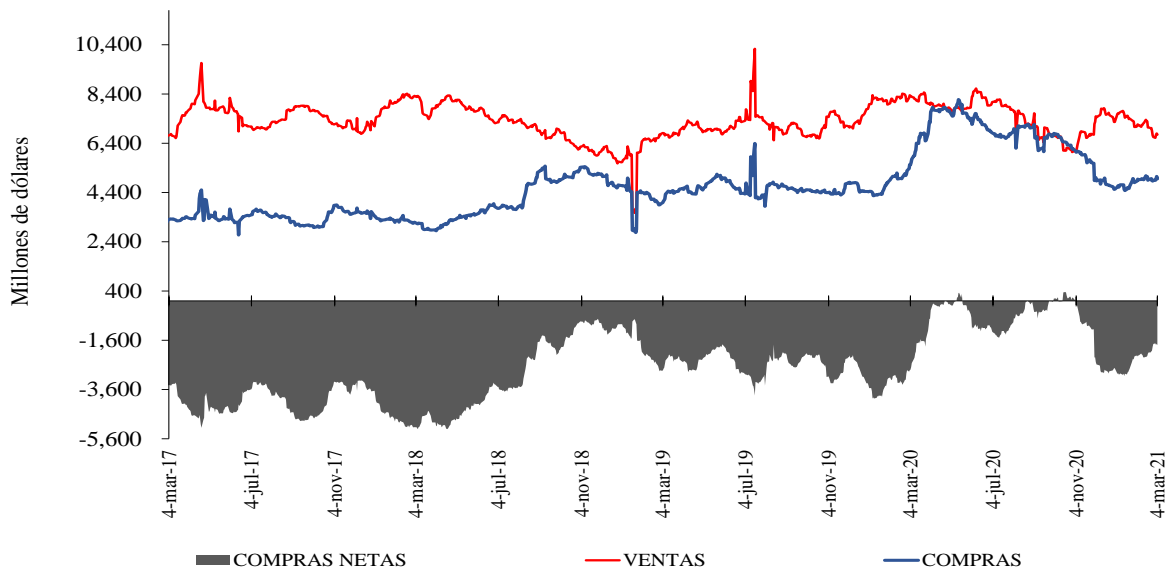

Fuente: Sistemas de negociación y registro de divisas. Cálculos: DOAM.

⁶ Las operaciones y posiciones de derivados de los IMC no incluyen las de las sociedades comisionistas de bolsa.

Gráfico 2

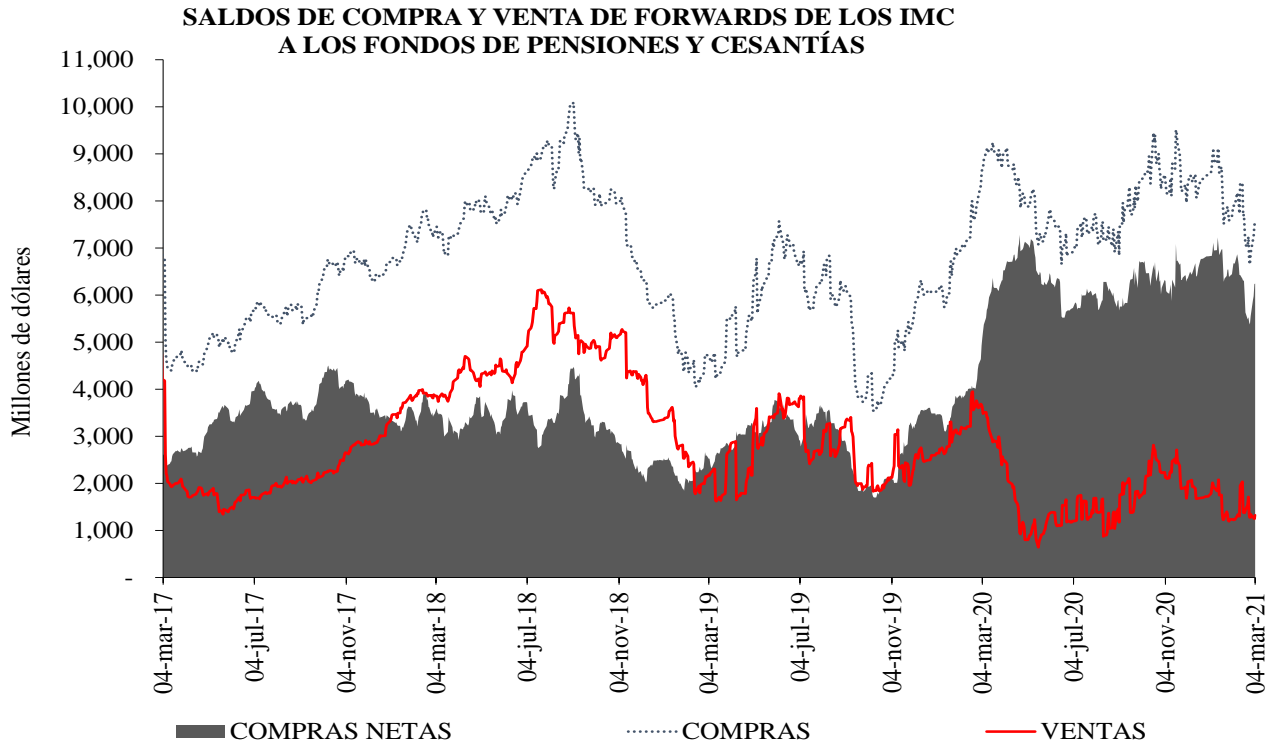

Fuente: Sistemas de negociación y registro de divisas. Cálculos: DOAM.

Gráfico 3

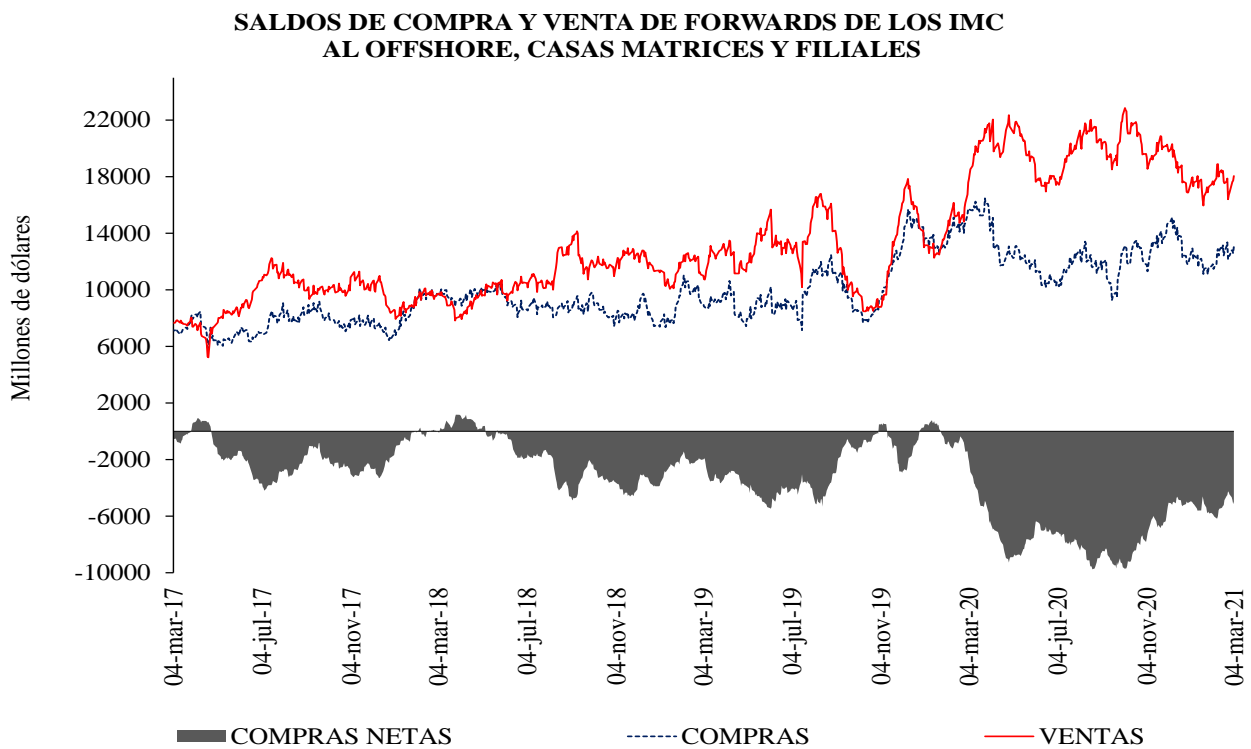

Fuente: Sistemas de negociación y registro de divisas. Cálculos: DOAM.

Cuadro 4
Devaluación implícita y tasas de interés

Diferencia DEVIMPAN - Diferencial Tasas de interes						
Al resto del sector real			A Offshore, IG y otros financieros		A FPC y Fiduciarias	
	Compras	Ventas	Compras	Ventas	Compras	Ventas
3-14	-1.29%	-0.89%	-0.83%	-0.73%	-0.92%	-0.68%
15-35	-1.01%	-0.49%	-0.93%	-0.75%	-0.94%	-0.79%
36-60	-0.81%	-0.13%	-0.56%	-0.69%	-0.52%	-0.47%
61-90	-0.64%	0.01%	-0.40%	-0.39%	-0.40%	-0.42%
91-180	-0.40%	0.23%	-0.13%	-0.20%	-0.25%	0.00%
>180	-0.16%	0.28%	0.00%	0.15%	0.00%	1.50%
Total	-0.58%	-0.19%	-0.81%	-0.67%	-0.66%	-0.39%

Fuente: Sistemas de negociación y registro de divisas.
Cálculos: DOAM

Cuadro 5
Tasas forward promedio y expectativas de tasa de cambio

Tasa promedio de operaciones forward¹						
Semana de Vencimiento						
	04mar.2021		11mar.2021		18mar.2021	
Semana de negociación	No. Obs	Tasa Prom	Tasa Prom	No. Obs	No. Obs	Tasa Prom
26feb.2021	211	3599.047	3598.194	194	NA	NA
04mar.2021	122	3,647.01	3,645.13	131	198	3649.202

¹ Tasa Forward operaciones fecha de cumplimiento +/- 5 días a la fecha de cumplimiento
Fuente: Sistemas de negociación y registro de divisas.
Cálculos: DOAM

Cuadro 6

ENCUESTA DE EXPECTATIVAS DEL BANCO DE LA REPÚBLICA										
	may-20	jun-20	jul-20	ago-20	sep-20	oct-20	nov-20	dic-20	ene-21	feb-21
Pronóstico a:										
Fin de mes	\$ 3'914.54	\$ 3'659.18	\$ 3'647.09	\$ 3'730.39	\$ 3'718.63	\$ 3'817.23	\$ 3'667.56	\$ 3'481.16	\$ 3'491.88	\$ 3'531.83
dic-21	\$ 3'611.27	\$ 3'586.86	\$ 3'543.29	\$ 3'557.74	\$ 3'570.47	\$ 3'589.13	\$ 3'600.59	\$ 3'479.93	\$ 3'434.78	\$ 3'448.96
dic-22	\$ -	\$ -	\$ -	\$ -	\$ -	\$ -	\$ -	\$ 3'445.76	\$ 3'387.83	\$ 3'387.46

Fuente: Banco de la República

ANEXO 6: MERCADO DE DEUDA PÚBLICA

Cuadro 1 Colocaciones de títulos TES “B” por subasta

(PESOS)

Fecha de cumplimiento	Fecha de emisión	Fecha de Vencimiento	Plazo	Valor nominal aprobado	Valor costo aprobado	Precio	Tasa de corte	Tasa cupón
02-mar-21	08-dic-20	07-dic-21	364 días	300'400'000'000	296'095'268'000	98.567	1.899	
23-feb-21	08-dic-20	07-dic-21	364 días	374'999'700'000	369'490'954'407	98.531	1.900	
16-feb-21	08-dic-20	07-dic-21	364 días	250'000'000'000	246'337'500'000	98.535	1.849	
09-feb-21	08-dic-20	07-dic-21	364 días	250'000'000'000	246'272'500'000	98.509	1.839	
02-feb-21	08-dic-20	07-dic-21	364 días	250'000'000'000	246'150'000'000	98.460	1.856	
26-ene-21	08-dic-20	07-dic-21	364 días	249'999'800'000	246'074'803'140	98.430	1.850	
05-mar-21	03-nov-19	03-nov-27	8 años/2		0		5.264	5.75
24-feb-21	03-nov-19	03-nov-27	8 años	289'500'000'000	305'833'590'000	105.642	5.050	5.75
19-feb-21	03-nov-19	03-nov-27	8 años/2		0		4.732	5.75
10-feb-21	03-nov-19	03-nov-27	8 años	228'459'900'000	245'560'123'515	107.485	4.698	5.75
04-dic-20	03-nov-19	03-nov-27	8 años/2		0		4.757	5.75
05-mar-21	09-jul-20	09-jul-36	16 años/2		0		6.652	6.25
24-feb-21	09-jul-20	09-jul-36	16 años	354'000'000'000	354'396'480'000	100.112	6.650	6.25
19-feb-21	09-jul-20	09-jul-36	16 años/2		0		6.328	6.25
10-feb-21	09-jul-20	09-jul-36	16 años	342'500'000'000	352'723'625'000	102.985	6.319	6.25
04-feb-21	09-jul-20	09-jul-36	16 años/2	583'210'400'000	598'770'453'472	102.668	6.343	6.25
05-mar-21	26-oct-19	26-oct-50	31 años/2		0		7.173	7.25
24-feb-21	26-oct-19	26-oct-50	31 años	377'241'700'000	389'769'896'857	103.321	7.170	7.25
19-feb-21	26-oct-19	26-oct-50	31 años/2		0		6.839	7.25
10-feb-21	26-oct-19	26-oct-50	31 años	421'000'000'000	451'716'160'000	107.296	6.835	7.25
04-dic-20	26-oct-19	26-oct-50	31 años/2		0		6.766	7.25

(UVR's)

Fecha de cumplimiento	Fecha de emisión	Fecha de Vencimiento	Plazo	Valor nominal aprobado	Valor costo aprobado	Precio	Tasa de corte	Tasa cupón
03-mar-21	18-abr-19	18-abr-29	10 años	108'396'000	110'563'920	102.000	2.245	2.25
26-feb-21	18-abr-19	18-abr-29	10 años/2		0		1.867	2.25
17-feb-21	18-abr-19	18-abr-29	10 años	70'060'000	73'695'413	105.189	1.810	2.25
12-feb-21	18-abr-19	18-abr-29	10 años/2		0		1.688	2.25
03-feb-21	18-abr-19	18-abr-29	10 años	373'127'000	396'563'107	106.281	1.660	2.25
29-ene-21	18-abr-19	18-abr-29	10 años/2	269'246'000	285'629'619	106.085	1.682	2.25
03-mar-21	25-feb-19	25-feb-37	18 años	123'500'000	130'597'545	105.747	3.287	3.75
26-feb-21	25-feb-19	25-feb-37	18 años/2		0		2.853	3.75
17-feb-21	25-feb-19	25-feb-37	18 años	543'000'000	625'812'930	115.251	2.840	3.75
12-feb-21	25-feb-19	25-feb-37	18 años/2		0		2.694	3.75
03-feb-21	25-feb-19	25-feb-37	18 años	696'000'000	815'990'400	117.240	2.687	3.75
29-ene-21	25-feb-19	25-feb-37	18 años/2		0		2.600	3.75
03-mar-21	16-jun-17	16-jun-49	32 años	1'139'072'000	1'169'337'143	102.657	3.750	3.75
26-feb-21	16-jun-17	16-jun-49	32 años/2		0		3.379	3.75
17-feb-21	16-jun-17	16-jun-49	32 años	854'000'000	932'491'140	109.191	3.380	3.75
12-feb-21	16-jun-17	16-jun-49	32 años/2		0		3.183	3.75
03-feb-21	16-jun-17	16-jun-49	32 años	372'000'000	420'944'040	113.157	3.168	3.75
29-ene-21	16-jun-17	16-jun-49	32 años/2		0		3.077	3.75

1/Es segunda vuelta en la que únicamente presentan los Creadores de Mercado que se les haya aprobado en la primera subasta.

2/Colocación no competitiva en la que únicamente presentan los Creadores de Mercado que se les haya aprobado en la primera subasta

Fuente: Banco de la República

Cuadro 2

Mercado Primario

TES DE CORTO PLAZO - OPERACIONES DE TESORERIA (\$m)				
	Subasta	Cancelados	Saldo en Circulación	Participación %
TES Corto Plazo	2.425.399	0	2.425.399	9,3%
Cupo en Administración Vigente 2021			26.000.000	
Saldo por Colocar			23.574.601	90,7%

Fuente: Departamento de Fiduciaria y Valores. Datos al 5 de marzo de 2021.

Tipo	Denominaciones Originales				Pesos (\$ mm)				Part. %
	Subasta	Convenida	Forzosa	Total	Subasta	Convenidas	Forzosa	Total	
Tasa Fija Pesos (millones)	4.632.325	1.373.514	0	6.005.838	4.632	1.374	0	6.006	69%
Tasa Variable Pesos (millones)	0	0	0	0	0	0	0	0	0%
UVR (millones)	7.958	1.749	0	9.707	2.193	482	0	2.675	31%
USD (millones)	0	0	0	0	0	0	0	0	0%
(1) Total Colocado					6.826	1.856	0	8.681	21,9%
Participación Porcentual					79%	21%	0%		
(2) Cupo de Administración para año 2021								39.720	100%
Saldo por Colocar (2) - (1)								31.039	78,1%

Fuente: Departamento de Fiduciaria y Valores.

Datos al 5 de marzo de 2021.

Cuadro 3

Proyección de vencimientos de TES denominados en pesos					
TES EN PESOS (miles de millones de pesos)	CONCEPTO	TOTAL SEMANA	SECTOR FINANCIERO (1)	FOGAFIN	OTROS
SEMANA DEL 7 DE MARZO AL 13 DE MARZO	CAPITAL	\$ 2.850,00	\$ 1.987,60	\$ -	\$ 862,40
	INTERESES (2)	\$ -	\$ -	\$ -	\$ -
SEMANA DEL 14 DE MARZO AL 20 DE MARZO	CAPITAL	\$ -	\$ -	\$ -	\$ -
	INTERESES (2)	\$ -	\$ -	\$ -	\$ -
SEMANA DEL 21 DE MARZO AL 27 DE MARZO	CAPITAL	\$ -	\$ -	\$ -	\$ -
	INTERESES (2)	\$ -	\$ -	\$ -	\$ -
SEMANA DEL 28 DE MARZO AL 3 DE ABRIL	CAPITAL	\$ -	\$ -	\$ -	\$ -
	INTERESES (2)	\$ -	\$ -	\$ -	\$ -
SEMANA DEL 4 DE ABRIL AL 10 DE ABRIL	CAPITAL	\$ -	\$ -	\$ -	\$ -
	INTERESES (2)	\$ -	\$ -	\$ -	\$ -

Fuente: Departamento de Fiduciaria y Valores

(1) Incluye Bancos, CF, CFC, CAV, Fiduciarias, Fondos de Pensiones Privados y Comisionistas de Bolsa

(2) Incluye Cupones e Intereses

Gráfico 1

PROYECCIÓN DE VENCIMIENTOS Y PAGO DE CUPONES DE TES
5 de marzo 2021

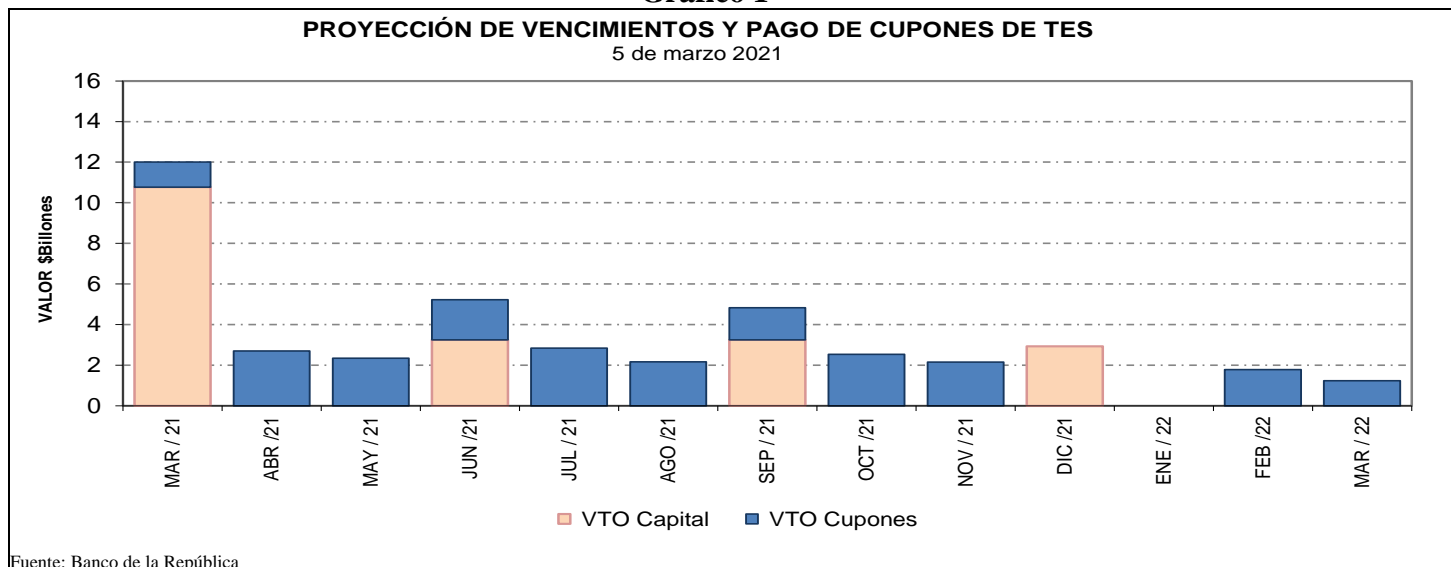

Fuente: Banco de la República

Cuadro 4
Saldos de deuda pública y Tenedores

		Vencimiento				TOTAL	
		Vence 2021		Vence después			
Denominación	Plazo	Saldo en Circulación (\$mm)	Participación	Saldo en Circulación (\$mm)	Participación	Saldo en Circulación (\$mm)	Participación
PESOS	<365 Días	\$ 12'275.4	3.4%	\$ -	0.0%	\$ 12'275.4	3.4%
	1	\$ -	0.0%	\$ 27'931.4	7.8%	\$ 27'931.4	7.8%
	3	\$ -	0.0%	\$ 25'779.2	7.2%	\$ 25'779.2	7.2%
	4	\$ -	0.0%	\$ 19'952.8	5.5%	\$ 19'952.8	5.5%
	5	\$ -	0.0%	\$ 28'779.0	8.0%	\$ 28'779.0	8.0%
	6	\$ -	0.0%	\$ 15'664.2	4.4%	\$ 15'664.2	4.4%
	7	\$ -	0.0%	\$ 31'116.1	8.7%	\$ 31'116.1	8.7%
	9	\$ -	0.0%	\$ 20'332.3	5.7%	\$ 20'332.3	5.7%
	11	\$ -	0.0%	\$ 24'274.1	6.7%	\$ 24'274.1	6.7%
	13	\$ -	0.0%	\$ 26'650.8	7.4%	\$ 26'650.8	7.4%
	15	\$ -	0.0%	\$ 4'165.7	1.2%	\$ 4'165.7	1.2%
	29	\$ -	0.0%	\$ 8'263.1	2.3%	\$ 8'263.1	2.3%
	Total		\$ 12'275.4	3.4%	\$ 232'908.8	64.7%	\$ 245'184.2
UVR	<365 Días	\$ 7'928.8	2.2%	\$ -	0.0%	\$ 7'928.8	2.2%
	1	\$ -	0.0%	\$ 28'833.9	8.0%	\$ 28'833.9	8.0%
	4	\$ -	0.0%	\$ 10'862.9	3.0%	\$ 10'862.9	3.0%
	6	\$ -	0.0%	\$ 18'408.5	5.1%	\$ 18'408.5	5.1%
	8	\$ -	0.0%	\$ 2'964.2	0.8%	\$ 2'964.2	0.8%
	12	\$ -	0.0%	\$ 11'627.8	3.2%	\$ 11'627.8	3.2%
	14	\$ -	0.0%	\$ 16'044.1	4.5%	\$ 16'044.1	4.5%
	15	\$ -	0.0%	\$ 10'764.8	3.0%	\$ 10'764.8	3.0%
	28	\$ -	0.0%	\$ 7'270.4	2.0%	\$ 7'270.4	2.0%
	Total		\$ 7'928.8	2.2%	\$ 106'776.6	29.7%	\$ 114'705.4
Total		\$ 20'204.2	5.6%	\$ 339'685.3	94.4%	\$ 359'889.5	100.0%

* Datos actualizados al 05 mar 2021

Fuente: Banco de la República

Cuadro 7

Montos Negociados Mercado Secundario TES

Miles de millones de pesos

	SEN					MEC				
	TF	DOL	IPC	UVR	Total	TF	DOL	IPC	UVR	Total
Promedio Diario										
Semana Actual	1'209.80	0.00	0.00	0.86	1'210.66	1'060.35	0.00	0.00	1.38	1'061.73
Semana Anterior	1'352.60	0.00	0.00	0.95	1'353.55	1'101.26	0.00	0.00	0.95	1'102.22
Diferencia	-142.80	0.00	0.00	-0.09	-142.89	-40.91	0.00	0.00	0.43	-40.49
Trimestre Anterior	333.33	0.00	0.00	0.24	333.58	430.11	0.00	0.00	0.22	430.32
Diferencia	876.47	0.00	0.00	0.61	877.08	630.25	0.00	0.00	1.16	631.41

Fuente: BVC. Datos al 05 de marzo del 2021

Gráfico 2*
Curvas UVR Spot
26 feb 2021 y 05 mar 2021

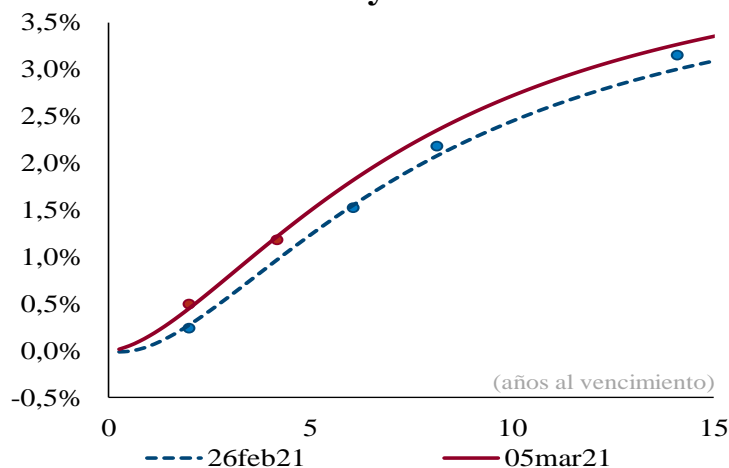

Cambios en la curva por plazo			
2 años	3 años	5 años	10 años
18	22	26	28

Cifras en puntos básicos

Fuente: SEN y MEC. **Cálculos:** Análisis de Mercados

* Las curvas se calcularon mediante la metodología de Nelson & Siegel

Cuadro 8

Expectativas de Inflación

Plazo	Inflación Anual /1	DTF /1	TES TF - TES UVR /2				
			Semana Actual 05-mar	Semana Anterior 26-feb	Diferencia pbs.	Trimestre Anterior 30-dic	Diferencia pbs.
3 Meses	1.80%	2.17%	2.08%	2.16%	-7.74	1.62%	46.32
6 Meses	2.16%	2.30%	2.16%	2.22%	-5.88	1.70%	45.64
9 Meses	2.38%	2.40%	2.24%	2.28%	-4.09	1.79%	45.00
12 Meses	2.67%	2.56%	2.32%	2.34%	-2.36	1.87%	44.39

/1 Según encuesta trimestral de expectativas de Enero del 2021

/2 Diferencia en Curva Spot

/3 Fuente: Banco de la República

Cuadro 9

Bonos República de Colombia

BONOS EN DOLARES	jul-21	mar-23	feb-24	may-24	ene-26	abr-27	mar-29	ene-30	abr-31	sep-37	ene-41	feb-44	sep-45	may-49	may-51
Spread Actual	74	114	137	154	159	166	186	187	184	266	253	250	236	230	223
Spread Semana Anterior	95	110	133	145	138	147	173	169	168	258	234	231	220	217	208
Diferencia Semana Anterior	-21	4	4	9	21	19	13	18	16	8	19	19	16	13	15
Precio Actual	101.22	102.36	106.23	119.18	109.55	106.68	108.94	97.62	97.55	131.16	117.77	112.53	105.56	109.23	93.72
Precio Semana Anterior	101.21	102.44	106.36	119.61	110.61	107.80	110.31	99.29	99.41	133.11	120.58	115.64	108.35	112.11	96.41
Diferencia Semana Anterior	1	-8	-13	-43	-106	-112	-137	-167	-186	-195	-281	-311	-279	-288	-269
Rendimiento Actual	0.9	1.4	1.8	1.9	2.4	2.7	3.2	3.3	3.4	4.7	4.7	4.7	4.6	4.6	4.5
Rendimiento Semana Anterior	1.2	1.4	1.8	1.9	2.2	2.5	3.1	3.1	3.2	4.5	4.5	4.5	4.4	4.4	4.3
Diferencia Semana Anterior	-2.50	0.20	0.30	0.80	2.10	1.90	1.80	2.20	2.20	1.40	1.90	2.10	1.90	1.70	1.70

Las diferencias semanales y el Spread en p.b.

Fuente: Minhacienda.

ANEXO 7: MERCADO DE RENTA VARIABLE

Cuadro 1

Comportamiento de la Bolsa de Valores de Colombia			
	Volumen Transado*	COLCAP	Variación (%)**
01-mar	59.485	1'355.700	-0.28%
02-mar	64.490	1'350.040	-0.69%
03-mar	135.379	1'347.220	-0.90%
04-mar	133.281	1'337.120	-1.64%
05-mar	127.662	1'344.720	-1.09%

* Millones de pesos

**Variacion respecto utlimo dato semana anterior

Fuente: BVC.

ANEXO 8: MERCADOS INTERNACIONALES

Gráfico 1
Índice VIX (promedio móvil 5 días)

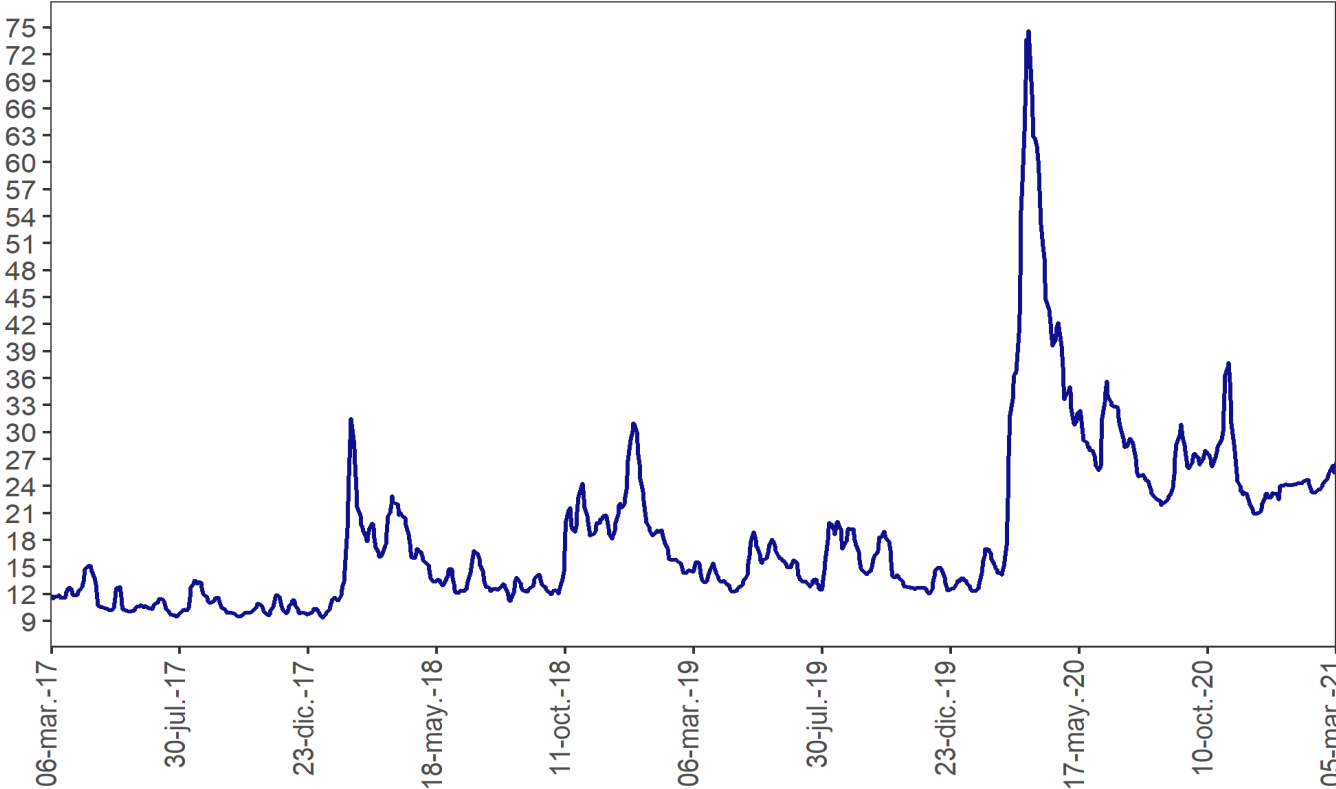

Fuente: Bloomberg

ANEXO 9: FLUJOS CAMBIARIOS

Gráfico 1. Flujo de Divisas de la Balanza Comercial
Flujos Mensuales (Millones de Dólares)

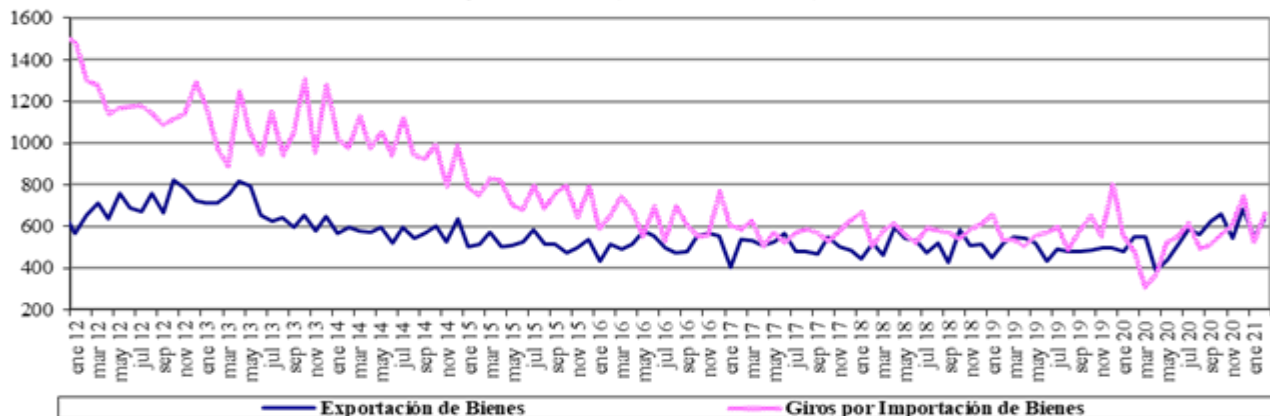

Fuente : Balanza Cambiaria - Banco de la República

Gráfico 2. Otros Giros financieros netos
Flujos Mensuales (Millones de Dólares)

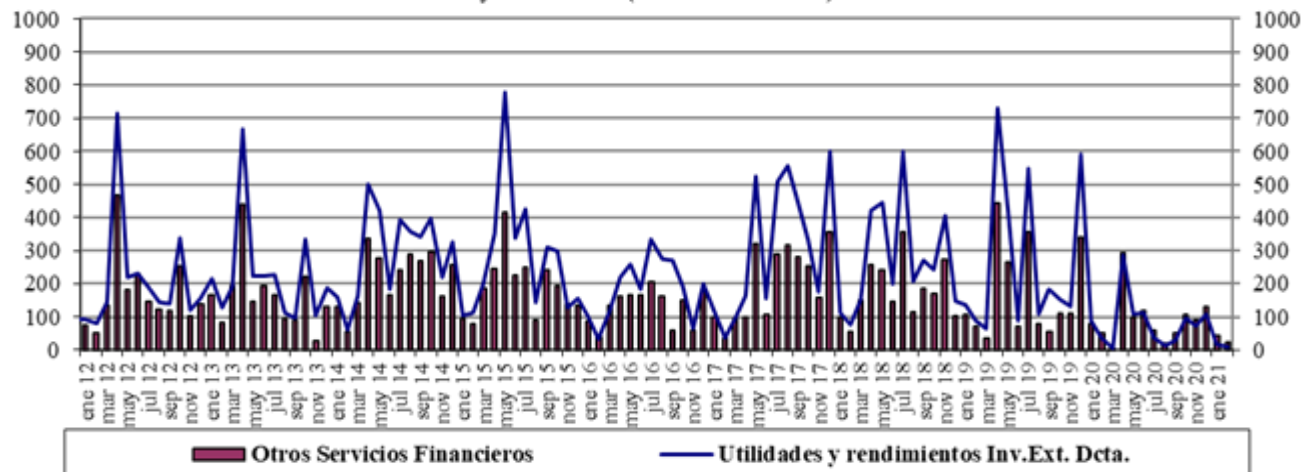

Fuente : Balanza Cambiaria - Banco de la República

Gráfico 3. Ingresos Netos por Transferencias, Donaciones y Remesas de Trabajadores
Flujos Mensuales (Millones de Dólares)

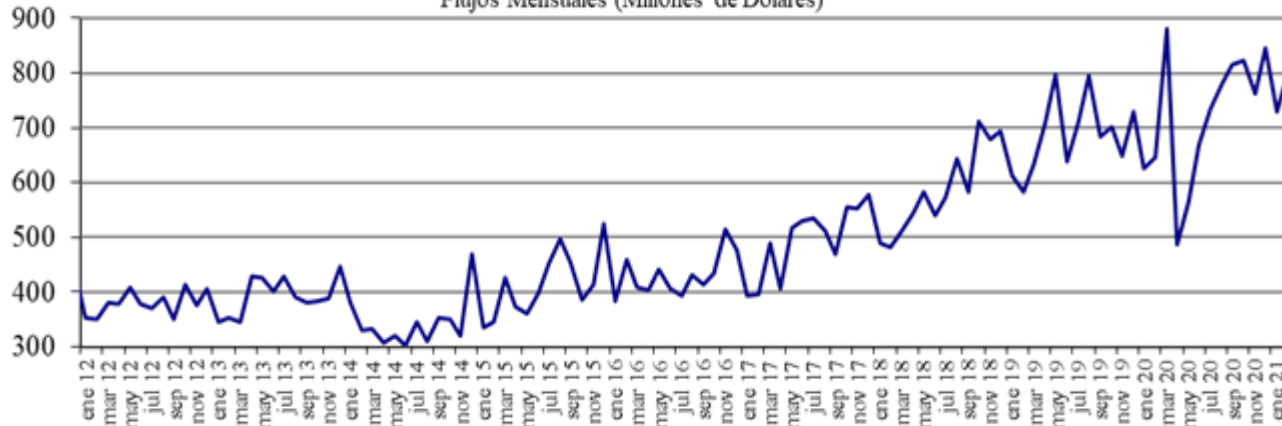

Fuente : Balanza Cambiaria - Banco de la República

Gráfico 4. Endeudamiento Neto del Sector Privado
Flujos Mensuales (Millones de Dólares)

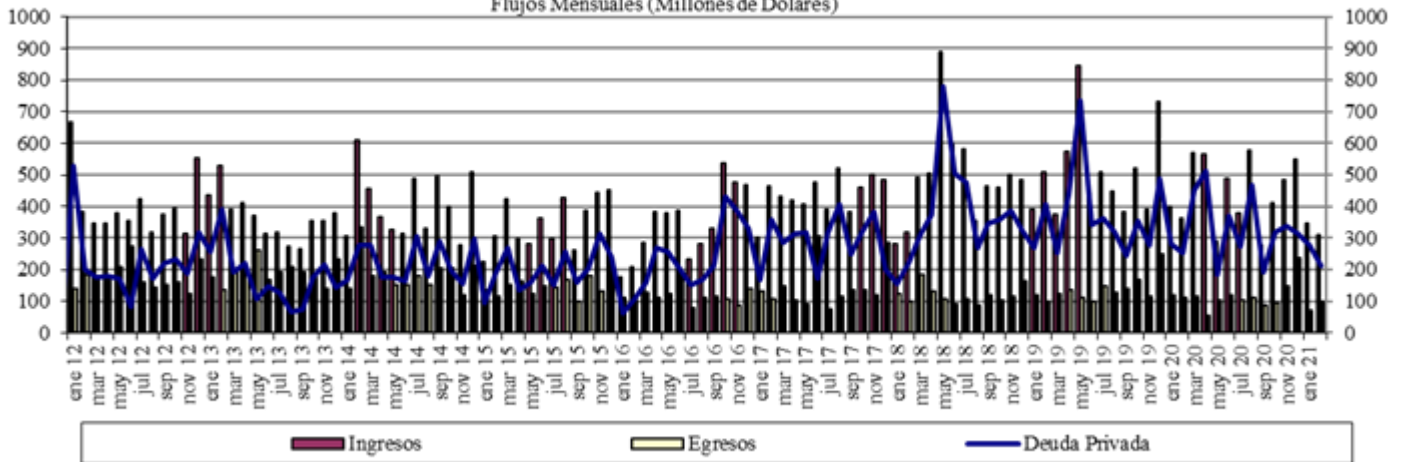

Fuente : Balanza Cambiaria - Banco de la República

Gráfico 5. Giro de Divisas por Pago de Deuda Privada
Flujos Mensuales (Millones de Dólares)

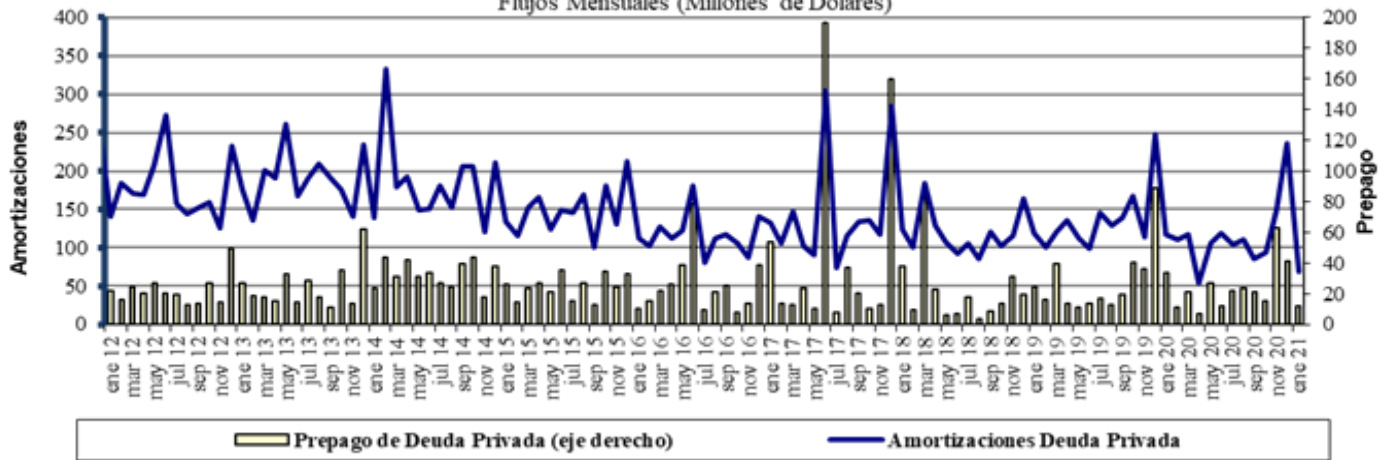

Fuente : Balanza Cambiaria - Banco de la República

ANEXO 10: FUENTES DE LA BASE MONETARIA E INTERVENCIÓN EN EL MERCADO CAMBIARIO

Cuadro 1

Fuentes de la Base Monetaria

Miles de millones de pesos

Variación Anual ^{1/}

Concepto	mar-20	abr-20	may-20	jun-20	jul-20	ago-20	sep-20	oct-20	nov-20	dic-20	ene-21	feb-21
I. Gobierno	15,327	13,012	3,079	9,817	11,823	9,054	3,443	4,575	2,521	4,713	3,309	5,482
Traslado utilidades en pesos	6,998	6,998	6,998	6,998	6,998	6,998	6,998	6,998	6,998	6,998	6,998	6,998
Depósitos en el Banco de la República	8,329	6,014	-3,918	2,819	4,825	2,056	-3,555	-2,422	-4,477	-2,285	-3,689	-1,516
Depósitos remunerados de control monetario	0	0	0	0	0	0	0	0	0	0	0	0
II. TES Regulación	8,622	9,372	9,279	6,676	5,346	5,282	5,157	3,621	3,574	3,574	2,327	1,569
Compras definitivas	9,499	10,336	10,336	7,802	6,336	6,336	6,336	4,836	4,836	4,836	3,589	2,836
Ventas definitivas	0	0	0	0	0	0	0	0	0	0	0	0
Vencimiento ^{2/}	-877	-964	-1,057	-1,126	-991	-1,055	-1,180	-1,216	-1,262	-1,262	-1,262	-1,268
III. OPERACIONES DE LIQUIDEZ BR	-13,284	-2,328	-13,162	-13,356	-15,079	-9,259	-2,107	-4,879	-1,001	-6,730	-4,206	-3,854
Expansión ^{3/}	-1,097	2,641	-10,870	-11,044	-12,008	-5,956	-74	-2,719	-32	-3,921	-960	-2,448
Contracción ^{4/}	-12,187	-4,969	-2,292	-2,311	-3,071	-3,303	-2,033	-2,161	-969	-2,809	-3,246	-1,407
IV. Divisas ^{5/}	-600	-1,658	7,874	7,874	7,874	7,874	7,874	7,874	7,874	13,212	13,212	13,212
Opciones put para control de volatilidad	0	0	0	0	0	0	0	0	0	0	0	0
Opciones call para desacumulación de reservas	0	0	0	0	0	0	0	0	0	0	0	0
Opciones put para acumulación de reservas	1,058	0	0	0	0	0	0	0	0	0	0	0
Subasta de compra directa	0	0	0	0	0	0	0	0	0	0	0	0
Subasta de venta directa	0	0	0	0	0	0	0	0	0	0	0	0
Intervención discrecional	0	0	0	0	0	0	0	0	0	0	0	0
Venta de divisas al Gobierno	0	0	0	0	0	0	0	0	0	0	0	0
Compra de divisas al Gobierno	0	0	7,865	7,865	7,865	7,865	7,865	7,865	7,865	13,203	13,203	13,203
FX swaps	-1,658	-1,658	8	8	8	8	8	8	8	8	8	8
V. Títulos de deuda privada ^{6/}	5,247	8,380	7,951	7,525	6,963	6,753	6,174	5,631	5,032	4,707	4,100	3,801
Compras Definitivas	5,259	8,669	8,669	8,669	8,669	8,669	8,669	8,669	8,669	8,669	8,669	8,669
Ventas Definitivas	0	0	0	0	0	0	0	0	0	0	0	0
Vencimiento ^{2/}	-13	-288	-718	-1,144	-1,706	-1,916	-2,495	-3,037	-3,636	-3,962	-4,569	-4,868
VI. Otros ^{7/}	1,532	1,044	1,395	905	829	1,010	890	799	695	744	621	692
Variación total de la Base	16,843	27,822	16,415	19,441	17,755	20,713	21,431	17,621	18,696	20,220	19,362	20,901
Saldo Base Monetaria	106,615	115,987	109,504	114,940	112,064	114,087	115,111	115,279	119,522	132,674	122,385	122,507

1/ Estas cifras corresponden al cierre del mes calendario

2/ Incluye cupon y principal.

3/ Incluye repos a un día, *overnight* y a mediano plazo.

4/ Incluye contracción a un día y a plazo.

5/ No se incluyen las operaciones con organismos internacionales.

6/ Este valor corresponde a la expansión o contracción monetaria generada por las compras o ventas de títulos de deuda privada, por tanto, no coincide con el valor nominal de los mismos.

7/ Dentro del rubro "otros" se incluye el efecto monetario del PyG del Banco. Además, se incluye la contracción y/o expansión monetaria generada por la liquidación de las operaciones en el mercado cambiario pactadas a través de contratos NDF por el BR.

Fuente: Banco de la República

Operaciones de Compra - Venta de Divisas del Banco de la República en el mercado de contado
(Millones de Dólares)

Concepto	2021		
	Ene	Feb	Acumulado Ene - Feb
Compras	0.0	0.0	0.0
Opciones Put	0.0	0.0	0.0
Para Acumulación de Reservas Internacionales	0.0	0.0	0.0
Para el Control de la Volatilidad	0.0	0.0	0.0
Subastas de Compra Directa	0.0	0.0	0.0
Intervención Discrecional	0.0	0.0	0.0
Vencimiento de Fx Swaps	0.0	0.0	0.0
Gobierno Nacional	0.0	0.0	0.0
Ventas	0.0	0.0	0.0
Opciones Call	0.0	0.0	0.0
Para Desacumulación de Reservas Internacionales	0.0	0.0	0.0
Para el Control de la Volatilidad	0.0	0.0	0.0
FX Swaps	0.0	0.0	0.0
Gobierno Nacional	0.0	0.0	0.0
Compras Netas	0.0	0.0	0.0

Fuente: Banco de la República

Operaciones de Compra - Venta de Divisas del Banco de la República a través de contratos forward con cumplimiento financiero
(Millones de Dólares)

Concepto	2021		
	Ene	Feb	Acumulado Ene-Feb
Ventas a través de contratos forward con cumplimiento financiero	90.9	90.9	181.8

Fuente: Banco de la República

ANEXO 11: COMPOSICIÓN DE LAS RESERVAS INTERNACIONALES
Cuadro 1. COMPOSICIÓN DE LAS RESERVAS INTERNACIONALES *
2020-2021

Descripción	(Millones de US\$)							
	31-dic-20		26-feb-21		5-mar-21		Variación	
	Valor	Part. % en las Reservas Brutas	Valor	Part. % en las Reservas Brutas	Valor	Part. % en las Reservas Brutas	Mensual corrido	Año corrido
1. RESERVAS BRUTAS	59,039	100.00%	58,982	100.00%	58,919	100.00%	-63	-120
Efectivo en caja	2	0.00%	2	0.00%	2	0.00%	0	0
Depósitos a la orden	142	0.24%	143	0.24%	142	0.24%	-1	0
Inversiones	55,672	94.30%	53,152	90.12%	56,069	95.16%	2,917	398
-Portafolio directo	40,597	68.76%	38,095	64.59%	41,012	69.61%	2,917	416
-Portafolio en administración	15,075	25.53%	15,057	25.53%	15,057	25.55%	-1	-18
Valores por cobrar venta de inversiones	807	1.37%	3,257	5.52%	300	0.51%	-2,957	-507
Oro	252	0.43%	265	0.45%	255	0.43%	-10	3
-En caja	0	0.00%	0	0.00%	0	0.00%		
-En custodia	252	0.43%	265	0.45%	255	0.43%	-10	3
Fondo Monetario Internacional	1,605	2.72%	1,604	2.72%	1,592	2.70%	-12	-13
-DEGs	892	1.51%	892	1.51%	885	1.50%	-6	-7
-Posición de reserva	713	1.21%	712	1.21%	707	1.20%	-5	-6
Fondo Latinoamericano de Reservas	559	0.95%	559	0.95%	559	0.95%	0	0
-Aportes	539	0.91%	539	0.91%	539	0.91%	0	0
-Pesos Andinos	20	0.03%	20	0.03%	20	0.03%	0	0
Convenios Internacionales	0	0.00%	0	0.00%	0	0.00%	0	0
2. PASIVOS DE CORTO PLAZO (a)	9	0.01%	7	0.01%	7	0.01%	0	-2
Convenios internacionales	0	0.00%	0	0.00%	0	0.00%	0	0
Bancos del Exterior	0	0.00%	0	0.00%	0	0.00%	0	0
Fondo Latinoamericano de Reservas FLAR	0	0.00%	0	0.00%	0	0.00%	0	0
Valores por pagar compra inversiones	0	0.00%	0	0.00%	0	0.00%	0	0
Dptos. Por Invs. Ext. De Portafolio Dcto. 4814 de 2007.	0	0.00%	0	0.00%	0	0.00%	0	0
Intereses causados de los pasivos	9	0.01%	7	0.01%	7	0.01%	0	-2
3. RESERVAS NETAS (1 menos 2)	59,031	99.99%	58,975	99.99%	58,912	99.99%	-63	-118

* Reservas Internacionales a precios de mercado. Incluye causaciones y valuaciones.

** A partir del 4 de junio de 2019 los recursos en dólares del Gobierno en el Banco de la República se registran en cuentas diferentes a las de las reservas internacionales, y a partir del 17 de diciembre de 2019, la totalidad de los recursos en moneda extranjera del Gobierno en el Banco de la República se contabilizan por fuera del balance del Banco, por tanto no hacen parte de las reservas internacionales.

En 2020 el Banco de la República aumentó las reservas internacionales mediante la compra de USD 3.500 m al Gobierno Nacional (USD 2000 m el 4 de mayo y USD 1.500 m el 2 de diciembre).

Cifras provisionales.

Fuente: Banco de la República