



Banco de la República
Bogotá D. C., Colombia

Cuentas Nacionales Trimestrales por Sector Institucional

Cuentas Financieras

Junio de 2021

SUBGERENCIA DE POLÍTICA MONETARIA E INFORMACIÓN
ECONÓMICA.

DTIE - SECCIÓN CUENTAS FINANCIERAS

Bogotá, D.C. junio de 2021



I. INTRODUCCIÓN

A partir del 30 de junio de 2021, el Banco de la República, de manera conjunta con el DANE, empezará a divulgar las 'Cuentas Nacionales Trimestrales por sector Institucional' (CNTSI). Este trabajo es el resultado de un esfuerzo conjunto de las dos entidades, con el fin de generar estadísticas que cumplan con estándares internacionales de calidad.

Tanto el DANE como el Banco de la República comparten responsabilidades dentro de la elaboración de las CNTSI. El Banco de la República se encarga del cálculo del stock, flujos y préstamo neto de la cuenta financiera. Por su parte, el DANE produce las estadísticas y elabora las Cuentas Nacionales incluyendo todas las transacciones económicas desde la producción hasta el saldo del préstamo neto. Este trabajo articulado garantiza la coherencia y consistencia macroeconómica de los resultados.

El proyecto ha contado con el apoyo del Gobierno suizo a través de la Secretaría de Asuntos Económicos del Ministerio de Asuntos Extranjeros (SECO) y el respaldo técnico del Fondo Monetario Internacional (FMI).

En este boletín se presenta la primera entrega de resultados del proyecto. A continuación, se exponen algunos aspectos metodológicos y posteriormente se muestran y explican los resultados anuales para el periodo 2016- 2020 y trimestrales de 2020-I hasta 2021-I.

II. ASPECTOS METODOLÓGICOS

Las Cuentas Financieras forman parte del Sistema de Cuentas Nacionales (SCN), el cual brinda un esquema contable que permite observar integralmente las interrelaciones entre las transacciones de ingresos y gastos, con las transacciones financieras de los sectores institucionales.

En otras palabras, describe sectorialmente y en términos agregados cómo y dónde se financian o se invierten los desbalances entre ingresos y gastos. Esta medición se ubica dentro de un marco normativo aceptado internacionalmente que ofrece recomendaciones sobre la elaboración de la medición de la actividad productiva del país, la generación de ingreso, el ahorro, la inversión y el patrimonio, basado en principios económicos y parámetros contables estrictos.

Cuando en un sector institucional sus ingresos son mayores a los gastos se genera un superávit (préstamo neto) que se invierte en acumular activos financieros, como cuentas corrientes, cuentas de ahorro, compra de títulos o disminución de pasivos. Cuando sus gastos son mayores a los ingresos se genera un déficit (endeudamiento neto) y significa que el agente institucional deberá adquirir deudas con otros sectores institucionales o vender sus activos financieros para financiar su mayor gasto, o como consecuencia de la adquisición de activos productivos (propiedades plantas y equipos).



El Banco de la República mide el préstamo o endeudamiento netos, a partir de la diferencia entre activos y pasivos financieros, también denominado por debajo de la línea. El DANE mide el préstamo o endeudamiento netos por encima de la línea, también llamado saldo de la cuenta no financiera o real.

Cuantitativamente estas dos mediciones deben arrojar resultados similares. Sin embargo, existen diferencias metodológicas que arrojan discrepancias en el proceso de cálculo, que deben ser conciliadas entre las dos instituciones, para efectivamente conocer cuál fue el comportamiento macroeconómico de los sectores institucionales y de la economía interna frente al resto del mundo.

Cuando se consideran los sectores que componen la economía doméstica, el exceso de gasto de una economía sobre sus ingresos constituye el déficit de la balanza de pagos de cuenta corriente, que debe ser financiado por el resto del mundo. Mientras que si los ingresos de una economía son mayores que los gastos que realiza esa economía, ésta prestará recursos al resto del mundo.

Todo el ejercicio se realiza basándose en los lineamientos y recomendaciones establecidas en los manuales del Sistema de Cuentas Nacionales 2008, de Organización de Naciones Unidas (ONU) y Cuentas Nacionales Trimestrales 2017, del Fondo Monetario Internacional (FMI), así como los siguientes manuales del FMI: i) estadísticas monetarias y financieras, ii) estadísticas de deuda externa, iii) de balanza de pagos y posición financiera internacional y iv) estadísticas de finanzas públicas y v) estadísticas de la deuda de sector público.

Sectores institucionales en Colombia

Para efectuar esta medición y análisis, la economía colombiana se divide en unidades que, agrupadas bajo un comportamiento económico homogéneo, dan origen a los sectores institucionales.

Sector de las sociedades No Financieras: su función es la producción de bienes y servicios no financieros destinados a la venta a precios de mercado, lo que implica cubrir los costos de producción y permitir un margen de utilidad.

Sector de las Sociedades Financieras: su función es principalmente la intermediación financiera, capta excedentes de ahorro de los agentes con capacidad de financiamiento, para ponerlos a disposición de quienes necesiten financiación.

Sector Gobierno: su función es proveer bienes y servicios a la comunidad a través de operaciones de redistribución del ingreso y la riqueza del país, y sus recursos provienen de los impuestos y contribuciones que hacen todos los agentes económicos.

Sector Hogares: su función es el consumo, pero también producir cuando se conforman en empresas individuales. Sus recursos provienen de la remuneración de su trabajo, dividendos, transferencias y las ganancias de sus empresas.

Sector Instituciones Sin Fines de Lucro que Sirven a los Hogares - ISFLSH: su función es la de suministrar a sus beneficiarios bienes y servicios gratuitamente o a precio de costo; se financian con aportes o contribuciones de socios donantes.

Resto del mundo: constituido por todas las unidades institucionales no residentes que realizan transacciones con unidades residentes o que mantienen otro tipo de vínculos económicos con estas últimas.

La publicación de Cuentas Financieras con periodicidad trimestral y de manera integrada con el DANE amplía la oferta estadística bajo estándares de calidad internacional. Estos resultados sirven como insumo para un análisis económico más amplio y oportuno, para el seguimiento y evaluación del comportamiento de los diferentes sectores económicos y sus interrelaciones, investigación, y realización de análisis comparativos con las diferentes economías a nivel mundial.

III. RESULTADOS ANUALES INTEGRADOS CUENTAS NACIONALES - CUENTAS FINANCIERAS: 2016-2020¹

El Cuadro 1 presenta la integración de la Cuenta No Financiera según sus componentes de ingresos y gastos con la Cuenta Financiera por operación financiera. Aunque los préstamos netos calculados por el BR y DANE presentan diferencias entre sí su comportamiento es similar². Los Cuadros 2 a 6 muestran que entre 2016 y 2020 los Hogares y las Corporaciones Financieras han sido superavitarios, mientras el gobierno general presenta déficit todos los periodos. Por su parte, las empresas no financieras fueron deficitarias hasta 2019 y tienen un préstamo neto cercano a cero en el 2020³.

¹ Los resultados de las Cuentas Financieras Anuales y Trimestrales se encuentran en los siguientes vínculos. [Flujos y Saldos](#)

² La discrepancia estadística entre las cifras del BR y DANE se origina en la utilización de diferentes fuentes de información. Las dos entidades han venido realizando ejercicios de conciliación con el fin de disminuir estas discrepancias.

³ Cuadros Integrados como porcentaje del PIB en el Anexo 1 del presente documento.

Cuadro 1 – Cuentas Nacionales de Colombia: Resultados Integrados Economía Total (\$1)
en miles de millones de pesos

		2016	2017	2018	2019	2020
B6b	Ingreso Disponible Bruto	872,463	923,167	985,066	1,064,949	1,023,458
P.3	Consumo Final	722,130	767,608	825,199	894,601	878,562
B8b	Ahorro Bruto	150,333	155,559	159,867	170,348	144,896
P5	Formación Bruta de Capital y Adquisición Neta de Activos No Producidos	200,116	198,816	209,367	228,240	190,663
B.9	Préstamo Neto No Financiero	-49,783	-43,257	-49,500	-57,892	-45,767
	Discrepancia Estadística	12,233	14,678	11,772	14,519	15,916
B.9	Préstamo Neto Financiero	-37,550	-28,579	-37,728	-43,373	-29,851
	Incremento Total de Activos Financieros	172,214	203,094	183,580	199,177	298,074
	Incremento Total de Pasivos	209,764	231,672	221,308	242,550	327,925
F1	Oro monetaria y Derechos Especiales de Giro: Flujo Neto	-793	1,187	237	-84	-2,626
F2	Efectivo y Depósitos: Flujo Neto	9,761	3,474	-3,717	-14,155	18,906
F3	Títulos de deuda: Flujo Neto	-27,911	-8,969	1,088	-8,283	-36,027
F4	Préstamos: Flujo Neto	-3,674	5,376	-26,663	-5,617	-32,535
F5	Acciones, Fideicomisos y Fiducias: Flujo Neto	-14,932	-30,277	-4,485	-13,987	22,587
F6	Seguros y Fondos de Pensiones Privados: Flujo Neto	1,662	-26	270	-92	564
F8	Cuentas por cobrar o pagar: Flujo Neto	-1,663	658	-4,459	-1,155	-719

Fuente : Banco de la República y DANE

Cuadro 2 – Cuentas Nacionales de Colombia: Resultados Integrados por sector
institucional año 2016 en miles de millones de pesos

		Corporaciones no financieras (\$11)	Corporaciones financieras (\$12)	Gobierno General (\$13)	Hogares (\$14)	ISFL	Economía Total (\$1)	Resto del mundo (\$2)
B6b	Ingreso Disponible Bruto	94,934	15,988	114,958	642,691	3,892	872,463	0
P.3	Consumo Final	0	0	125,605	593,017	3,508	722,130	0
B8b	Ahorro Bruto	94,934	15,988	-10,647	49,674	384	150,333	0
P5	Formación Bruta de Capital y Adquisición Neta de Activos No Producidos	118,513	-815	29,921	52,136	361	200,116	0
B.9	Préstamo Neto No Financiero	-23,749	7,181	-39,348	6,110	23	-49,783	49,783
	Discrepancia Estadística	13,073	-812	-1	-3	-23	12,233	12,233
B.9	Préstamo Neto Financiero	-10,676	6,369	-39,349	6,107	0	-37,550	37,550
	Incremento Total de Activos Financieros	41,379	64,997	24,573	41,265	0	172,214	76,834
	Incremento Total de Pasivos	52,055	58,628	63,922	35,159	0	209,764	39,284
F1	Oro monetaria y Derechos Especiales de Giro: Flujo Neto	0	-793	0	0	0	-793	793
F2	Efectivo y Depósitos: Flujo Neto	8,046	-19,679	18,426	2,967	0	9,761	-9,761
F3	Títulos de deuda: Flujo Neto	4,433	4,945	-41,861	4,573	0	-27,911	27,911
F4	Préstamos: Flujo Neto	-2,169	28,714	-4,492	-25,727	0	-3,674	3,674
F5	Acciones, Fideicomisos y Fiducias: Flujo Neto	2,885	-9,619	-11,471	3,273	0	-14,932	14,932
F6	Seguros y Fondos de Pensiones Privados: Flujo Neto	-242	-17,669	1,198	18,375	0	1,662	-1,662
F8	Cuentas por cobrar o pagar: Flujo Neto	-23,629	20,470	-1,149	2,645	0	-1,663	1,663

Fuente : Banco de la República y DANE

Cuadro 3 – Cuentas Nacionales de Colombia: Resultados Integrados por sector institucional año 2017 en miles de millones de pesos

	Corporaciones no financieras (S11)	Corporaciones financieras (S12)	Gobierno General (S13)	Hogares (S14)	ISFL	Economía Total (S1)	Resto del mundo (S2)
B6b Ingreso Disponible Bruto	82,539	14,074	131,321	691,293	3,940	923,167	0
P.3 Consumo Final	0	0	136,972	627,075	3,561	767,608	0
B8b Ahorro Bruto	82,539	14,074	-5,651	64,218	379	155,559	0
P5 Formación Bruta de Capital y Adquisición Neta de Activos No Producidos	116,876	343	27,242	53,980	375	198,816	0
B.9 Préstamo Neto No Financiero	-34,487	6,419	-34,945	19,752	4	-43,257	43,257
Discrepancia Estadística	13,699	972	0	11	-4	14,678	14,678
B.9 Préstamo Neto Financiero	-20,788	7,391	-34,945	19,763	0	-28,579	28,579
Incremento Total de Activos Financieros	41,003	106,241	6,695	49,155	0	203,094	59,281
Incremento Total de Pasivos	61,790	98,849	41,640	29,392	0	231,672	30,703
F1 Oro monetaria y Derechos Especiales de Giro: Flujo Neto	0	1,187	0	0	0	1,187	-1,187
F2 Efectivo y Depósitos: Flujo Neto	-4,890	3,939	2,494	1,930	0	3,474	-3,474
F3 Títulos de deuda: Flujo Neto	5,710	15,517	-33,772	3,577	0	-8,969	8,969
F4 Préstamos: Flujo Neto	8,080	22,437	-1,478	-23,663	0	5,376	-5,376
F5 Acciones, Fideicomisos y Fiducias: Flujo Neto	-28,990	-21,508	8,358	11,862	0	-30,277	30,277
F6 Seguros y Fondos de Pensiones Privados: Flujo Neto	-2,901	-12,800	-219	15,893	0	-26	26
F8 Cuentas por cobrar o pagar: Flujo Neto	2,202	-1,381	-10,327	10,165	0	658	-658

Fuente : Banco de la República y DANE

Cuadro 4 – Cuentas Nacionales de Colombia: Resultados Integrados por sector institucional año 2018 en miles de millones de pesos

	Corporaciones no financieras (S11)	Corporaciones financieras (S12)	Gobierno General (S13)	Hogares (S14)	ISFL	Economía Total (S1)	Resto del mundo (S2)
B6b Ingreso Disponible Bruto	94,549	19,126	132,559	734,566	4,266	985,066	0
P.3 Consumo Final	0	0	152,332	669,031	3,836	825,199	0
B8b Ahorro Bruto	94,549	19,126	-19,773	65,535	430	159,867	0
P5 Formación Bruta de Capital y Adquisición Neta de Activos No Producidos	116,332	-2,900	40,178	55,336	421	209,367	0
B.9 Préstamo Neto No Financiero	-21,931	9,920	-51,803	14,305	9	-49,500	49,500
Discrepancia Estadística	14,551	-2,966	25	-90	252	11,772	11,772
B.9 Préstamo Neto Financiero	-7,380	6,954	-51,778	14,215	261	-37,728	37,728
Incremento Total de Activos Financieros	24,195	80,070	34,831	42,012	2,472	183,580	61,426
Incremento Total de Pasivos	31,575	73,116	86,609	27,797	2,211	221,308	23,699
F1 Oro monetaria y Derechos Especiales de Giro: Flujo Neto	0	237	0	0	0	237	-237
F2 Efectivo y Depósitos: Flujo Neto	-5,405	-10,939	5,801	7,587	-761	-3,717	3,717
F3 Títulos de deuda: Flujo Neto	15,920	2,049	-22,022	3,501	1,640	1,088	-1,088
F4 Préstamos: Flujo Neto	-18,336	30,615	-10,848	-28,238	144	-26,663	26,663
F5 Acciones, Fideicomisos y Fiducias: Flujo Neto	-24,202	6,136	9,656	3,776	150	-4,485	4,485
F6 Seguros y Fondos de Pensiones Privados: Flujo Neto	-984	-11,259	582	11,931	0	270	-270
F8 Cuentas por cobrar o pagar: Flujo Neto	25,626	-9,885	-34,947	15,658	-912	-4,459	4,459

Fuente : Banco de la República y DANE

Cuadro 5 – Cuentas Nacionales de Colombia: Resultados Integrados por sector institucional año 2019 en miles de millones de pesos

		Corporaciones no financieras (S11)	Corporaciones financieras (S12)	Gobierno General (S13)	Hogares (S14)	ISFL	Economía Total (S1)	Resto del mundo (S2)
B6b	Ingreso Disponible Bruto	102,377	17,560	156,805	783,690	4,517	1,064,949	0
P.3	Consumo Final	0	0	167,207	723,252	4,142	894,601	0
B8b	Ahorro Bruto	102,377	17,560	-10,402	60,438	375	170,348	0
P5	Formación Bruta de Capital y Adquisición Neta de Activos No Producidos	135,367	-2,877	39,831	55,564	355	228,240	0
B.9	Préstamo Neto No Financiero	-33,262	7,351	-43,303	11,302	20	-57,892	57,892
	Discrepancia Estadística	13,796	356	-20	180	208	14,519	14,519
B.9	Préstamo Neto Financiero	-19,466	7,707	-43,323	11,482	228	-43,373	43,373
	Incremento Total de Activos Financieros	22,143	109,163	7,241	58,758	1,871	199,177	56,561
	Incremento Total de Pasivos	41,610	101,456	50,565	47,276	1,643	242,550	13,188
F1	Oro monetaria y Derechos Especiales de Giro: Flujo Neto	0	-84	0	0	0	-84	84
F2	Efectivo y Depósitos: Flujo Neto	5,250	-37,887	-4,770	22,685	567	-14,155	14,155
F3	Títulos de deuda: Flujo Neto	-4,200	28,847	-36,422	3,270	221	-8,283	8,283
F4	Préstamos: Flujo Neto	-6,801	38,175	2,633	-39,541	-82	-5,617	5,617
F5	Acciones, Fideicomisos y Fiducias: Flujo Neto	-4,824	-5,104	-5,332	1,177	95	-13,987	13,987
F6	Seguros y Fondos de Pensiones Privados: Flujo Neto	-1,919	-10,652	1,853	10,626	0	-92	92
F8	Cuentas por cobrar o pagar: Flujo Neto	-6,972	-5,588	-1,285	13,265	-574	-1,155	1,155

Fuente : Banco de la República y DANE

Cuadro 6 – Cuentas Nacionales de Colombia: Resultados Integrados por sector institucional año 2020 en miles de millones de pesos

		Corporaciones no financieras (S11)	Corporaciones financieras (S12)	Gobierno General (S13)	Hogares (S14)	ISFL	Economía Total (S1)	Resto del mundo (S2)
B6b	Ingreso Disponible Bruto	108,653	12,922	115,737	781,885	4,261	1,023,458	0
P.3	Consumo Final	0	0	177,691	696,938	3,933	878,562	0
B8b	Ahorro Bruto	108,653	12,922	-61,954	84,947	328	144,896	0
P5	Formación Bruta de Capital y Adquisición Neta de Activos No Producidos	119,402	-17	27,666	43,305	307	190,663	0
B.9	Préstamo Neto No Financiero	-10,883	7,107	-87,506	45,494	21	-45,767	45,767
	Discrepancia Estadística	10,502	3,579	2	140	1,694	15,916	15,916
B.9	Préstamo Neto Financiero	-381	10,686	-87,504	45,634	1,715	-29,851	29,851
	Incremento Total de Activos Financieros	37,850	130,429	57,210	71,732	853	298,074	88,924
	Incremento Total de Pasivos	38,231	119,743	144,714	26,099	-862	327,925	59,073
F1	Oro monetaria y Derechos Especiales de Giro: Flujo Neto	0	-2,626	0	0	0	-2,626	2,626
F2	Efectivo y Depósitos: Flujo Neto	24,975	-66,211	18,359	40,369	1,414	18,906	-18,906
F3	Títulos de deuda: Flujo Neto	-8,149	36,125	-72,932	8,594	334	-36,027	36,027
F4	Préstamos: Flujo Neto	-11,349	41,306	-41,270	-22,001	778	-32,535	32,535
F5	Acciones, Fideicomisos y Fiducias: Flujo Neto	14,122	178	5,426	2,878	-19	22,587	-22,587
F6	Seguros y Fondos de Pensiones Privados: Flujo Neto	1,708	-11,186	1,288	8,754	0	564	-564
F8	Cuentas por cobrar o pagar: Flujo Neto	-21,688	13,099	1,624	7,039	-793	-719	719

Fuente : Banco de la República y DANE

En general, no se observan grandes discrepancias estadísticas entre el BR y DANE para el préstamo neto del gobierno general y Hogares. En el caso del Resto del Mundo se observa una discrepancia mayor, por aspectos metodológicos de las dos entidades, la cual se refleja en la diferencia en el préstamo neto de las sociedades financieras y empresas no financieras.



Las discrepancias observadas entre la cuenta Resto del Mundo (CRM) y la cuenta corriente de la balanza de pagos son explicadas principalmente por⁴:

1. Utilización de fuentes diferentes de información para el cálculo del comercio exterior de bienes de las zonas francas y del comercio exterior de servicios.
2. Diferencias en cobertura de la medición: la CRM del DANE incorpora una estimación del comercio exterior de ilícitos, de los ingresos obtenidos por renta de los activos externos vinculados con dicha actividad e incluye una medición del contrabando en las cifras de importaciones. La cuenta corriente de la balanza de pagos no incluye transacciones vinculadas con el comercio exterior de drogas ilícitas ni de contrabando de importaciones.
3. Diferencias en los métodos de estimación de los servicios por viajes y de fletes.
4. La cuenta del Resto del mundo en las Cuentas Financieras no incluye el rubro de errores y omisiones de la Balanza de Pagos.

IV. EVOLUCIÓN ANUAL DE LAS CUENTAS FINANCIERAS: 2016-2020

A. Evolución Anual de los Sectores Institucionales

En la información presentada del Préstamo Neto, medida como la diferencia entre la adquisición bruta de activos y pasivos financieros, registra entre 2016 y 2020, que la economía colombiana ha sido deficitaria fluctuando entre 3.0 % y 4.3% del PIB. El sector que más ha contribuido ha dicho déficit ha sido el gobierno general seguido, en menor medida, por el sector corporativo no financiero. Por otra parte, los sectores superavitarios han sido en su orden los Hogares y las Corporaciones Financieras.

En particular en el año 2020, el Préstamo Neto financiero de la Economía Colombiana señala un desbalance de -3.0% del PIB, con una reducción de 1.1 puntos porcentuales respecto al 2019.

Por sectores económicos este resultado obedeció al préstamo neto de -8.7% del PIB que arrojó el Gobierno General, el cual fue parcialmente compensado por los superávits de los Hogares y las Corporaciones Financieras de 4.6% y 1.1%, respectivamente.

La disminución del Préstamo Neto negativo entre 2019 y 2020, se explica por el incremento de los superávits de los Hogares y de las Corporaciones Financieras y la reducción de las necesidades de financiamiento de las Corporaciones No Financieras, compensados

⁴ El BR y DANE están revisando estos temas en una mesa de trabajo con el fin de disminuir la discrepancia estadística.

parcialmente por el incremento de las necesidades de financiamiento generado por Gobierno General. (Ver Gráfico 1 y Cuadro 7).

Gráfico 1 – Cuenta Financiera: Economía Total como % del PIB

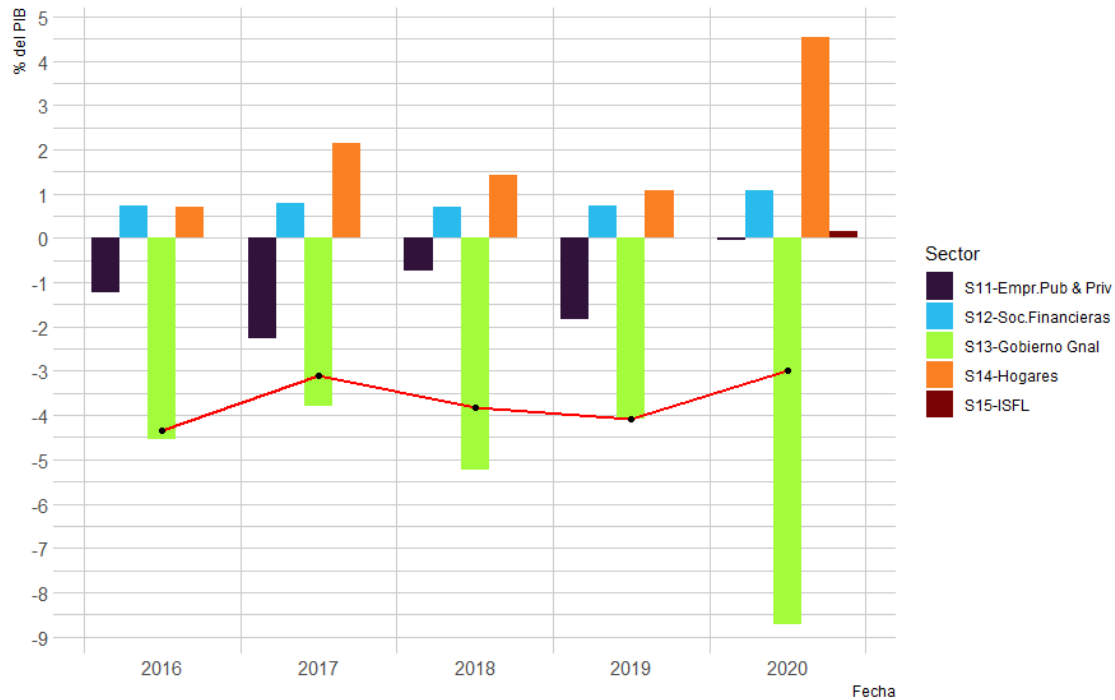

Cuadro 7 –Cuentas Financieras, Economía Total (S1) en miles de millones de pesos y como % del PIB

		2016	2017	2018	2019	2020	Cambio entre 2019 y 2020
CF en Miles de millones		-37,550	-28,579	-37,728	-43,373	-29,851	13,522
S11	Corporaciones No Financieras	-10,676	-20,788	-7,380	-19,466	-381	19,086
S12	Corporaciones Financieras	6,369	7,391	6,954	7,707	10,686	2,979
S13	Gobierno General	-39,349	-34,945	-51,778	-43,323	-87,504	-44,181
S14	Hogares	6,107	19,763	14,215	11,482	45,634	34,152
S15	Instituciones Sin Fines de Lucro (ISFL)	0	0	261	228	1,715	1,487
CF como % del PIB		-4.3%	-3.1%	-3.8%	-4.1%	-3.0%	1.1
S11	Corporaciones No Financieras	-1.2%	-2.3%	-0.7%	-1.8%	0.0%	1.8
S12	Corporaciones Financieras	0.7%	0.8%	0.7%	0.7%	1.1%	0.3
S13	Gobierno General	-4.6%	-3.8%	-5.2%	-4.1%	-8.7%	-4.6
S14	Hogares	0.7%	2.1%	1.4%	1.1%	4.6%	3.5
S15	Instituciones Sin Fines de Lucro (ISFL)	0.0%	0.0%	0.0%	0.0%	0.2%	0.1

Fuente: BR, Sección Cuentas Financieras

B. Resultados por sectores y operaciones financieras 2016-2020

1. Total de la economía y Resto del Mundo

Entre 2016 y 2020, las necesidades de financiamiento de la economía colombiana se cubrieron con recursos del sector externo, originados principalmente en la emisión de Títulos de deuda (F3), endeudamiento a través de préstamos externos (F4) y flujos de inversión directa (F5).

En particular, en el año 2020 la economía colombiana registró un préstamo neto negativo de 3.0% del PIB. Este faltante fue financiado por el **Resto del Mundo** mediante la entrada neta de capitales, explicadas por: un aumento en la emisión de Títulos de deuda (F3) y una adquisición de préstamos (F4) por 3.6% y 3.2% del PIB, respectivamente. Por su parte, hubo salidas netas representada en Fondos de inversión y de capital (F5) por 2.3% del PIB y depósitos (F2) por 1.9% del PIB. (Ver gráfico 2 y Cuadro 8).

Gráfico 2 – Cuenta Financiera: Economía Total por operación financiero como % del PIB

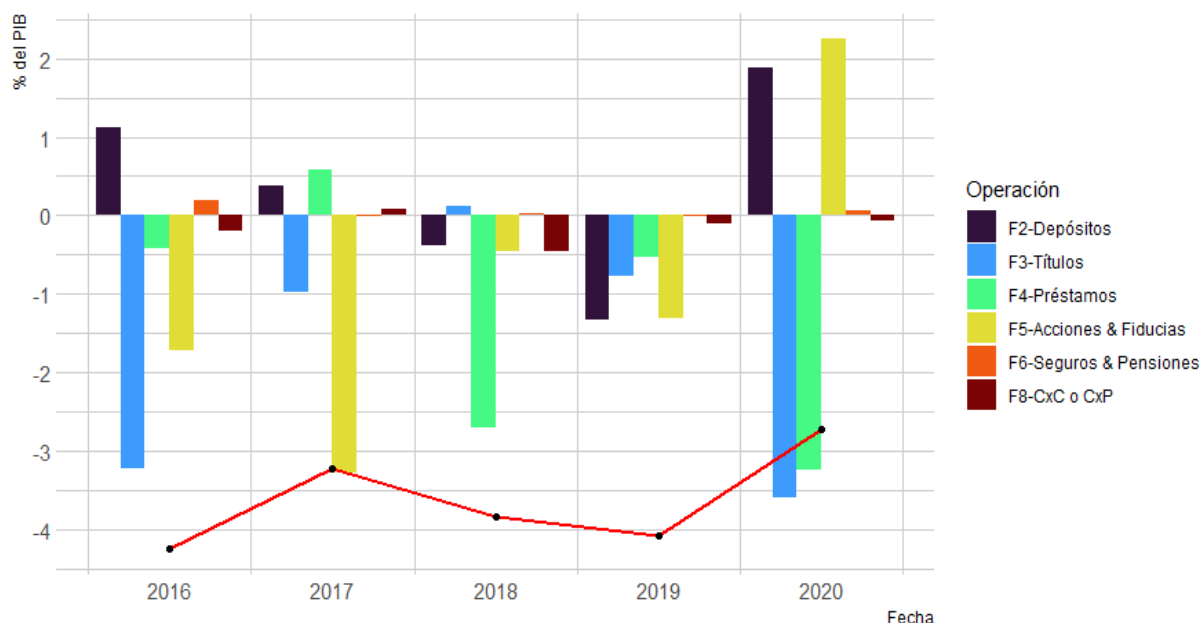

Cuadro 8 –Cuentas Financieras, Economía Total (\$1) por operación financiera en miles de millones de pesos y como % del PIB

	2016	2017	2018	2019	2020	Cambio entre 2019 y 2020
B.9 Préstamo Neto Financiero en miles de millones	-37,550	-28,579	-37,728	-43,373	-29,851	13,522
Incremento Total de Activos Financieros	172,214	203,094	183,580	199,177	298,074	98,897
Incremento Total de Pasivos	209,764	231,672	221,308	242,550	327,925	85,375
F1 Oro monetaria y Derechos Especiales de Giro: Flujo	-793	1,187	237	-84	-2,626	-2,542
F2 Efectivo y Depósitos: Flujo Neto	9,761	3,474	-3,717	-14,155	18,906	33,062
F3 Títulos de deuda: Flujo Neto	-27,911	-8,969	1,088	-8,283	-36,027	-27,744
F4 Préstamos: Flujo Neto	-3,674	5,376	-26,663	-5,617	-32,535	-26,919
F5 Acciones, Fideicomisos y Fiducias: Flujo Neto	-14,932	-30,277	-4,485	-13,987	22,587	36,574
F6 Seguros y Fondos de Pensiones Privados: Flujo Neto	1,662	-26	270	-92	564	656
F8 Cuentas por cobrar o pagar: Flujo Neto	-1,663	658	-4,459	-1,155	-719	435
B.9 Préstamo Neto Financiero como % del PIB	-4.3%	-3.1%	-3.8%	-4.1%	-3.0%	1.1
Incremento Total de Activos Financieros	19.9%	22.1%	18.6%	18.8%	29.7%	11.0
Incremento Total de Pasivos	24.3%	25.2%	22.4%	22.9%	32.7%	9.8
F1 Oro monetaria y Derechos Especiales de Giro: Flujo	-0.1%	0.1%	0.0%	0.0%	-0.3%	-0.3
F2 Efectivo y Depósitos: Flujo Neto	1.1%	0.4%	-0.4%	-1.3%	1.9%	3.2
F3 Títulos de deuda: Flujo Neto	-3.2%	-1.0%	0.1%	-0.8%	-3.6%	-2.8
F4 Préstamos: Flujo Neto	-0.4%	0.6%	-2.7%	-0.5%	-3.2%	-2.7
F5 Acciones, Fideicomisos y Fiducias: Flujo Neto	-1.7%	-3.3%	-0.5%	-1.3%	2.3%	3.6
F6 Seguros y Fondos de Pensiones Privados: Flujo Neto	0.2%	0.0%	0.0%	0.0%	0.1%	0.1
F8 Cuentas por cobrar o pagar: Flujo Neto	-0.2%	0.1%	-0.5%	-0.1%	-0.1%	0.0

Fuente : Banco de la República, Sección de Cuentas Financieras

2. Corporaciones No Financieras (\$11)

Durante 2016 y 2019, este sector presentó necesidades netas de financiamiento en promedio de 1.5% del PIB. Las sociedades no financieras recaudan fondos principalmente a través de títulos de propiedad, adquisición de deuda (F4) y créditos de proveedores (F8).

En 2020, registraron necesidades de financiamiento cercanas al 0% del PIB. Esto se explica por el incremento de activos financieros por 3.8% del PIB, representados principalmente en efectivo y depósitos (F2) 2.5% del PIB y 1.1% del PIB debido a las participaciones de capital (F5); al mismo tiempo que ingresaron recursos por 3.8% del PIB representados principalmente por créditos comerciales (F8) por -2.2% y adquisición de préstamos (F4) por -1.1% del PIB. (Ver gráfico 3 y cuadro A1 del Anexo2).

Gráfico 3 – Cuenta Financiera: Sector Corporaciones No Financieras (S11) por operación financiera como % del PIB

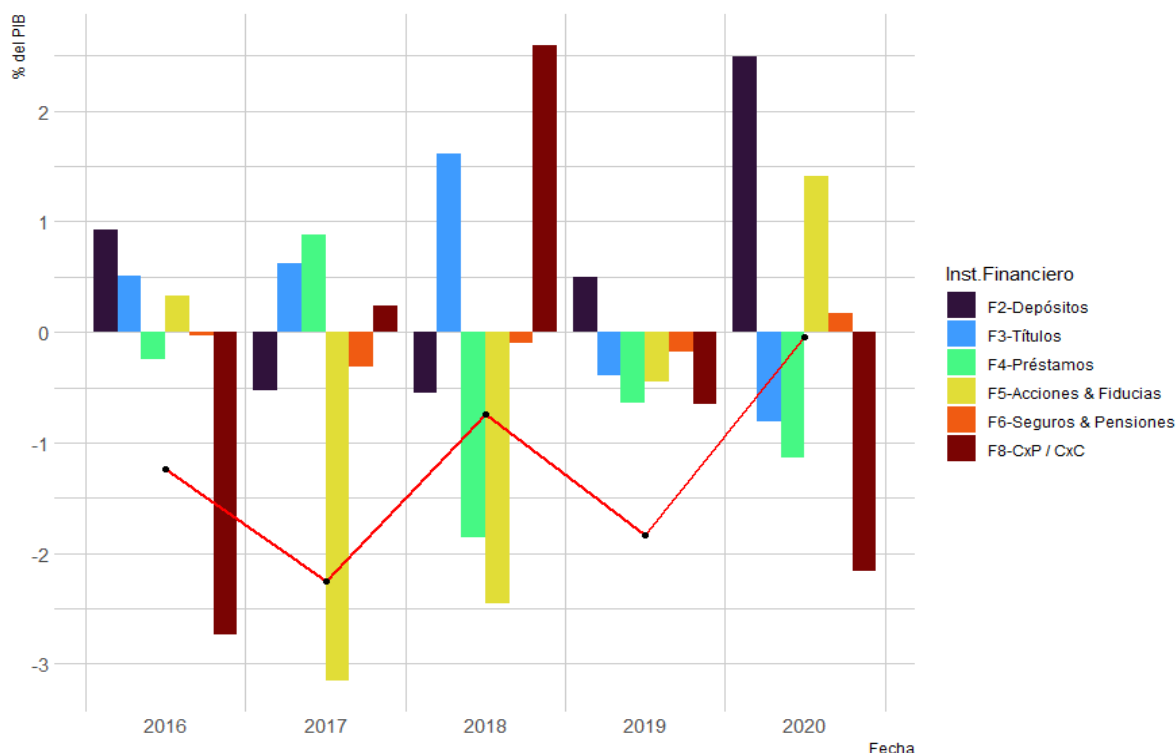

3. Corporaciones Financieras (S12)

Entre 2016 y 2020, este sector ha sido prestamista neto en promedio por 0.8% del PIB. Este sector suministra recursos a la economía por medio de la adquisición de títulos de deuda (F3) y el otorgamiento de préstamos (F4), mientras que su principal pasivo son los depósitos (F2) en poder del público. (Ver Gráfico 4 y Cuadro A2 en el Anexo2)

Las transacciones de préstamos reflejan en gran medida el negocio de las sociedades de depósito, principalmente bancos y otros prestamistas. Las transacciones con valores de deuda y acciones subrayan la actividad inversora de otros tipos de instituciones financieras, como las compañías de seguros de vida, los fondos de pensiones y los fondos de inversión.

En 2020, las corporaciones financieras registran un superávit de 1.1% del PIB debido a la adquisición bruta de activos financieros por 13.0% del PIB, representados por el otorgamiento de préstamos (F4) y adquisición de títulos de deuda (F3) por 4.1% y 3.6% del PIB, respectivamente. Por su parte los pasivos, registraron un aumento del 11.9% del PIB, determinados principalmente por una mayor captación de depósitos (F2) equivalentes al -6.6% del PIB.

Entre 2019 y 2020, se destaca el fuerte incremento de los títulos de deuda (0.9% del PIB) en el portafolio de inversiones de este sector, mientras que los préstamos aumentaron 0.5% del PIB, por otra parte, también se registró un aumento significativo en el pasivo a través de depósitos.

Gráfico 4 – Cuenta Financiera: Sector Corporaciones Financieras (S12) por operación como % del PIB

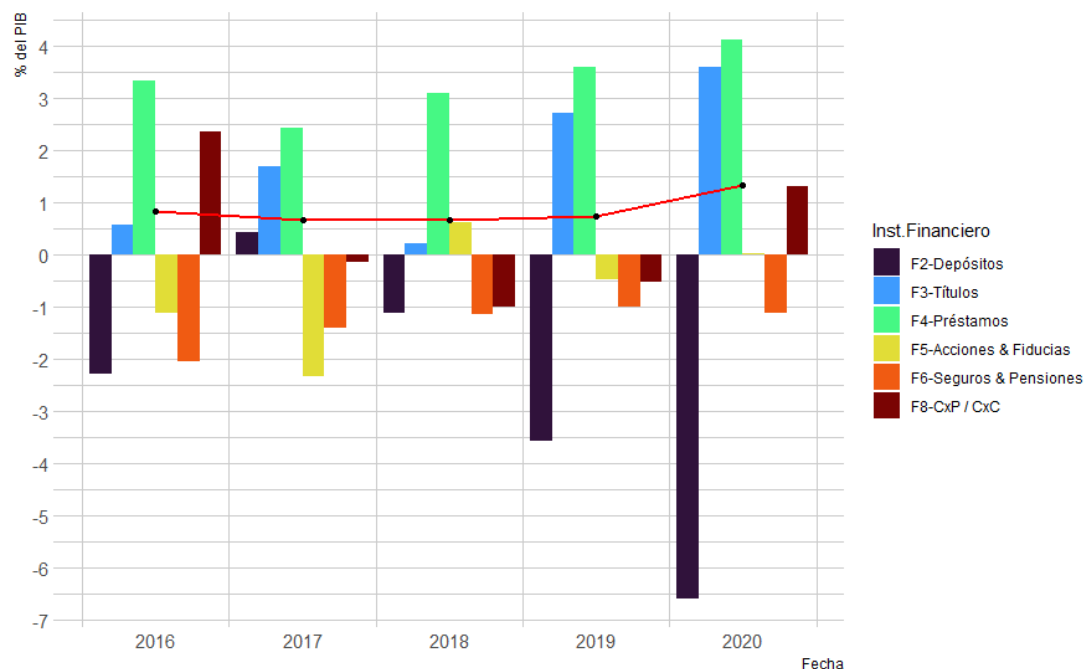

4. Gobierno General (S13)

El sector gubernamental, al igual que en otros países, financia su déficit a través de emisiones de deuda negociable, y en ciertos periodos incurre en préstamos. El recurso de las emisiones de valores representativos de deuda varía a lo largo del tiempo, de acuerdo con los requerimientos de endeudamiento neto y la capacidad de ajuste de los activos líquidos.

Las otras cuentas por cobrar y por pagar (F8) son importantes en las transacciones de la cuenta financiera, ya que están relacionadas con la ejecución presupuestal y la deuda flotante.

Entre 2016 y 2019, el Gobierno General ha cubierto sus necesidades de financiamiento principalmente a través de la emisión de títulos de deuda (F3). Para el 2018, las cuentas por pagar (F8) cobraron mayor importancia con respecto al resto de periodos.

En 2020, el financiamiento aumentó significativamente alcanzando el 8.7% del PIB, mediante la emisión de títulos de deuda (7.3% del PIB) y endeudamiento a través de préstamos (4.1%

del PIB). Por otra parte, el principal activo financiero del Gobierno General fueron los depósitos con un aumento de 1.8% del PIB. (Ver gráfico 5 y cuadro A3 del Anexo2)

Gráfico 5 – Cuenta Financiera – Sector Gobierno General (S13) por operación como % del PIB

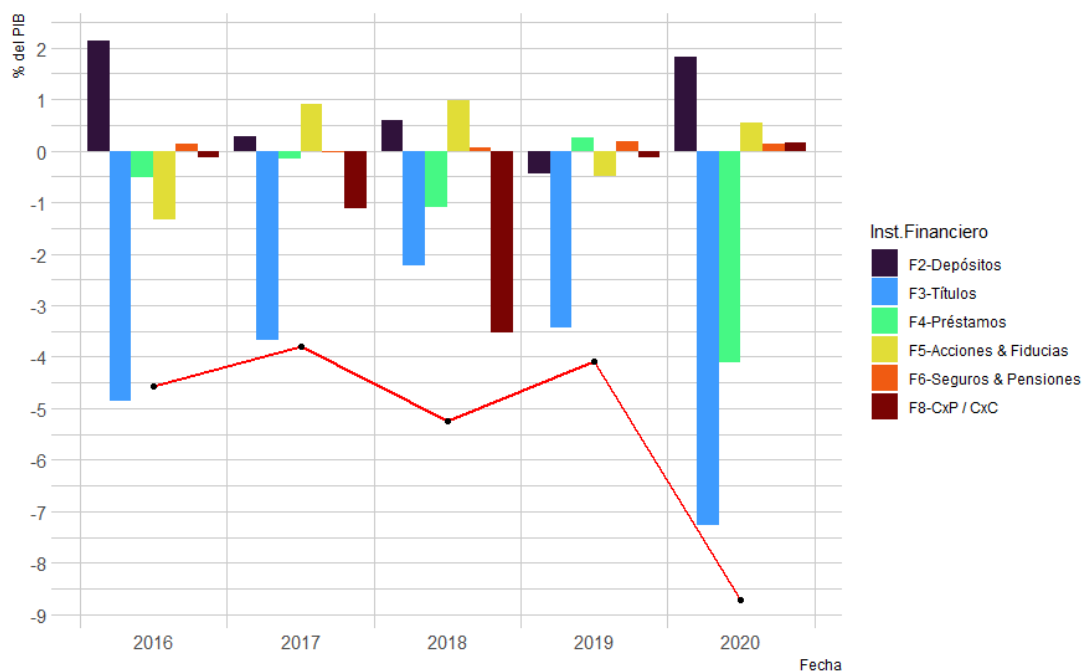

5. Hogares (S14)

Entre 2016 y 2019, el préstamo neto se ubicó en promedio en 2.0% del PIB. Las adquisiciones de activos financieros se concentraron principalmente en depósitos (F2) y activos de seguros de vida y pensiones (F6) durante el período. Por otra parte, el endeudamiento de los Hogares en forma de préstamos (F4) representó la mayor parte de los pasivos.

En 2020, se destaca el incremento significativo del superávit financiero de este sector explicado principalmente por el aumento en los depósitos (F2), que pasaron de 2.1% en 2019 al 4.0% del PIB en 2020, y por la reducción en los préstamos (F3) de 3.7% a 2.2% del PIB. (Ver gráfico 6 y cuadro A4 del Anexo2)

Gráfico 6 – Cuenta Financiera: Sector Hogares (S14) por operación como % del PIB

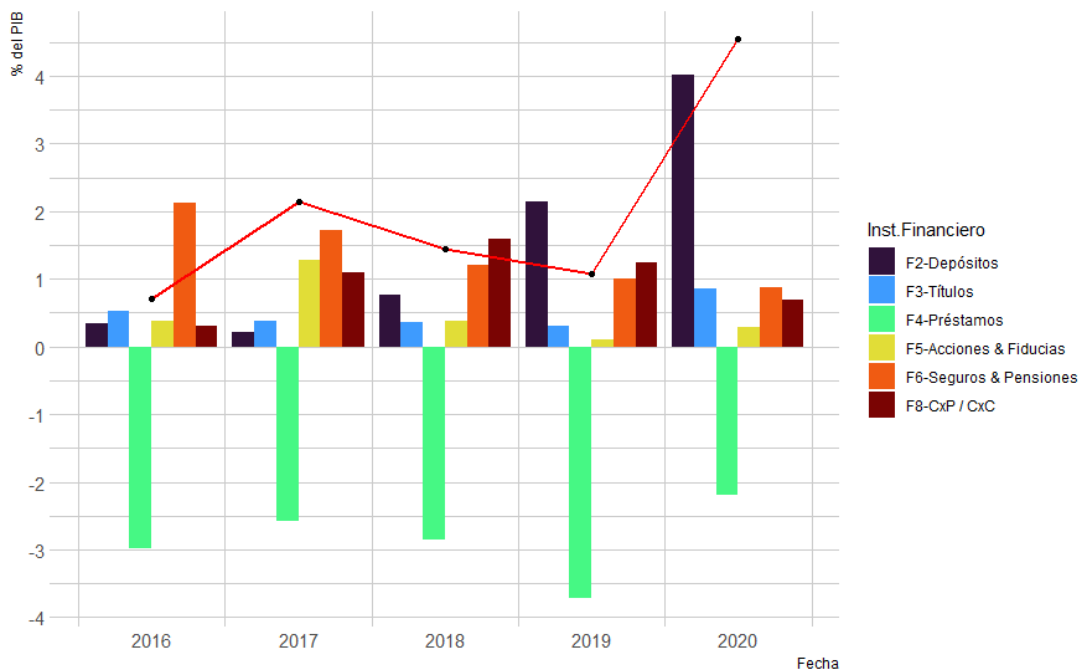

V. RESULTADOS ANUALES DE ALGUNAS OPERACIONES FINANCIERAS

Efectivo y depósitos (F2)

El efectivo y los depósitos (F2) constituyen el principal pasivo del sistema financiero. A partir del 2019, es posible apreciar un aumento de la tenencia por parte de los Hogares. Para el 2020 las Corporaciones No Financieras y el Gobierno General también presentaron incrementos en la tenencia de dichos depósitos. (Ver gráfico 7 y cuadro A5 del Anexo2)

Gráfico 7 – Evolución de los depósitos (F2) por sector institucional como % del PIB

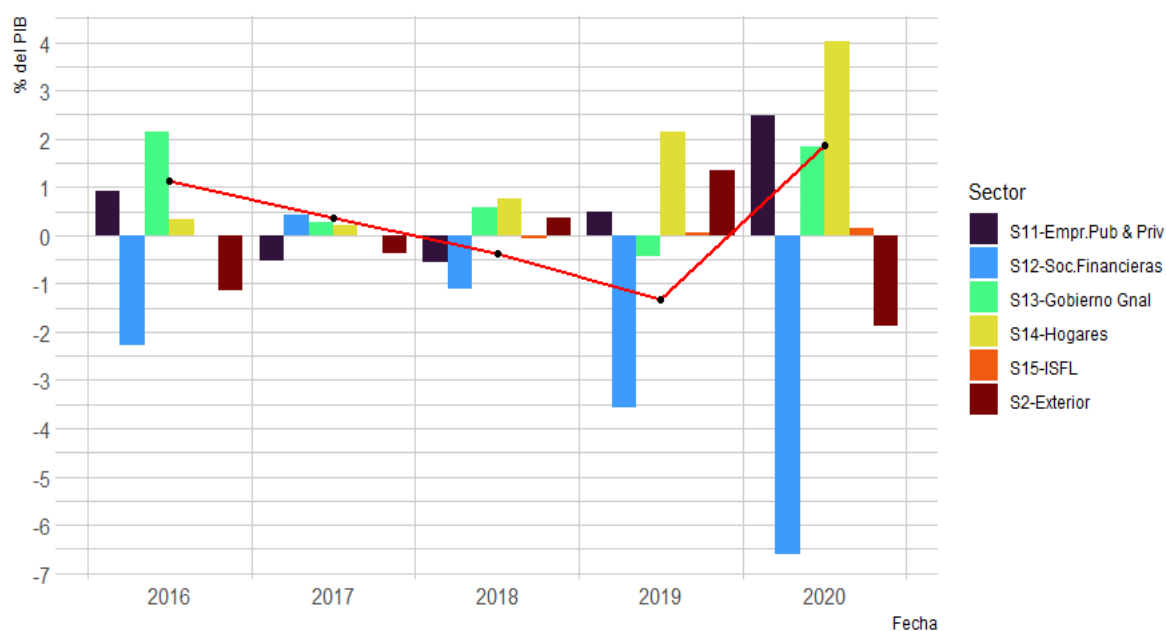

Títulos de Deuda (F3)

En este mercado, el principal emisor de títulos de deuda (F3) es el Gobierno General mientras que los tenedores de estos títulos son las Corporaciones Financieras y el resto del mundo. En el 2020, el Gobierno General aumentó significativamente las emisiones de estos títulos, que fueron adquiridos principalmente por los sectores financiero y externo. (Ver gráfico 8 y cuadro A6 del Anexo)

Gráfico 8 – Evolución de los títulos de deuda (F3) por sector institucional como % del PIB

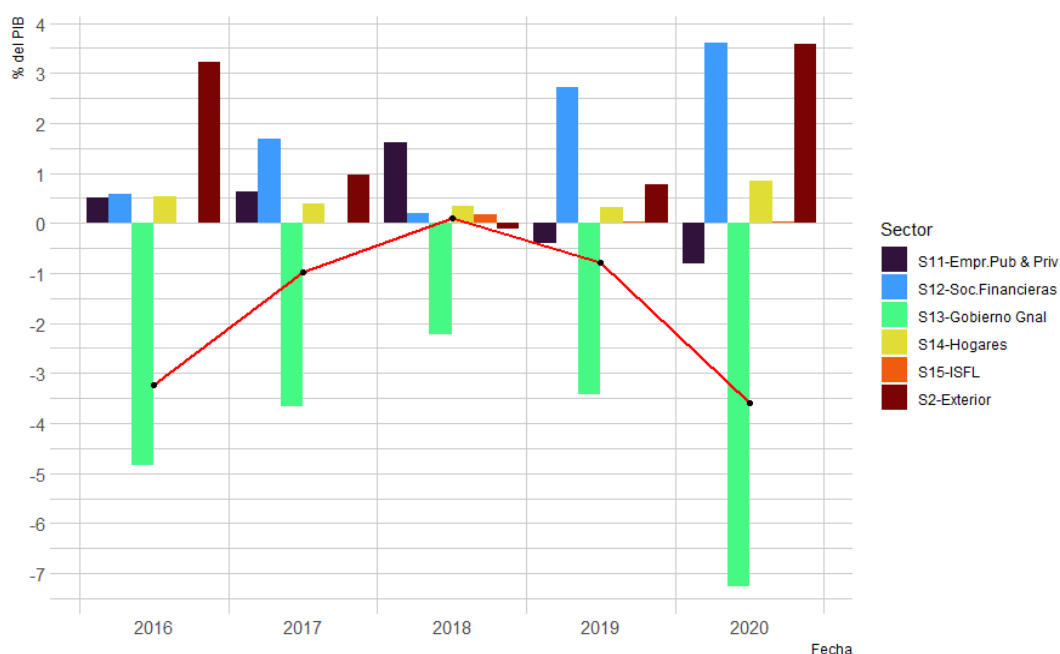

Préstamos (F4)

Los préstamos constituyen el principal pasivo de los Hogares y en menor medida de las Corporaciones No Financieras. En el último año, este instrumento constituyó una fuente significativa de financiamiento para el Gobierno, por préstamos provenientes del exterior. Por el lado activo, los principales proveedores de recursos en este mercado son el sistema financiero y el sector externo. (Ver gráfico 9 y cuadro A7 del Anexo2)

Gráfico 9 – Evolución de los préstamos (F4) por sector institucional como % del PIB

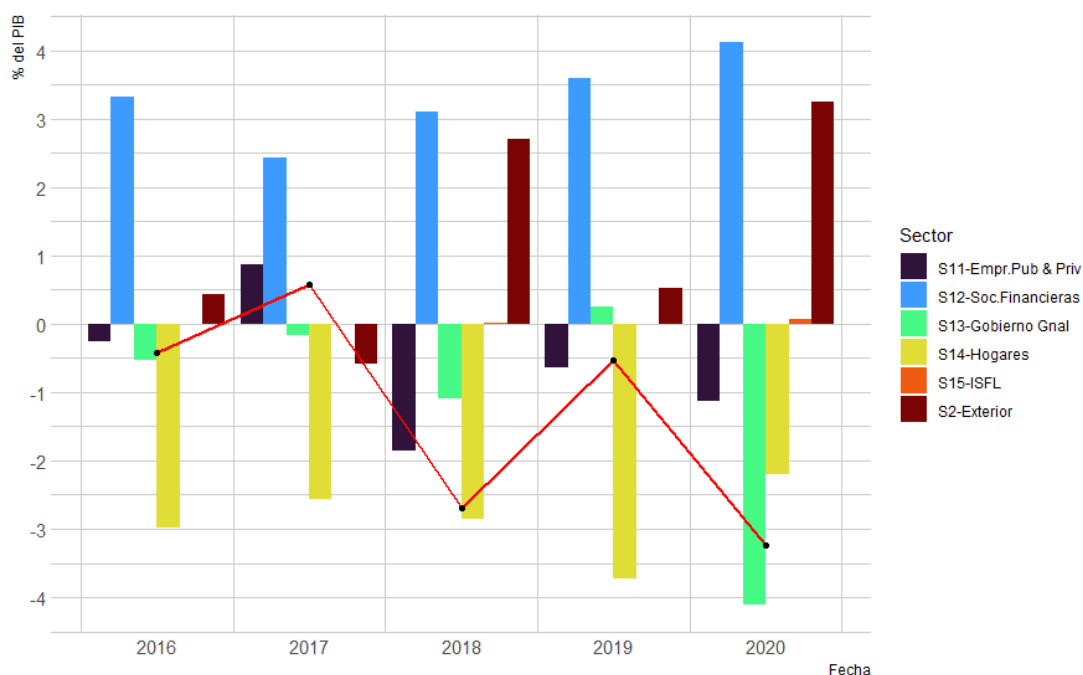

VI. EVOLUCIÓN DE LAS CUENTAS FINANCIERAS 2020-1T – 2021-1T

A. Resultados Trimestrales de los últimos 5 trimestres⁵

La evolución trimestral del año 2020 muestra que, a partir del segundo trimestre, después del inicio de la pandemia, el Gobierno incrementó significativamente sus necesidades de financiamiento pasando de un préstamo neto positivo en marzo (6.6%) a valores negativos en los otros trimestres, alcanzando un máximo, en el cuarto trimestre de -20.1% del PIB trimestral. Por el contrario, los otros sectores acumularon activos financieros netos. Especialmente, los Hogares tuvieron préstamos netos positivos, de 8.8% del PIB trimestral en el segundo trimestre, manteniéndose por encima del 5% del PIB trimestral para los trimestres restantes. Las empresas, que presentaron préstamo neto negativo en los dos primeros trimestres del año, tuvieron equilibrio en el tercer trimestre y un aumento en el último trimestre. El préstamo neto del total de la economía osciló entre -2.6% y -3.6% del PIB trimestral.

En el primer trimestre de 2021 el préstamo financiero neto alcanzó -4.2% con una caída de 0.9 puntos porcentuales respecto al primer trimestre de 2020. El sector menos superavitario

⁵ Los resultados de las Cuentas Financieras Anuales y Trimestrales se encuentran en los siguientes vínculos. [Flujos](#) y [Salvos](#)

fue el Gobierno General con una disminución de 5.6 puntos porcentuales con respecto al primer trimestre de 2020, seguido de las Corporaciones No Financieras con 0.1 puntos porcentuales. Por otra parte, las Corporaciones Financieras y los Hogares mejoraron su préstamo neto financiero en 2.3 y 2.2 puntos porcentuales respectivamente. (Ver Gráfico 10 y Cuadro 9).

Gráfico 10 – Cuentas Financieras Economía Total por sector institucional como % del PIB

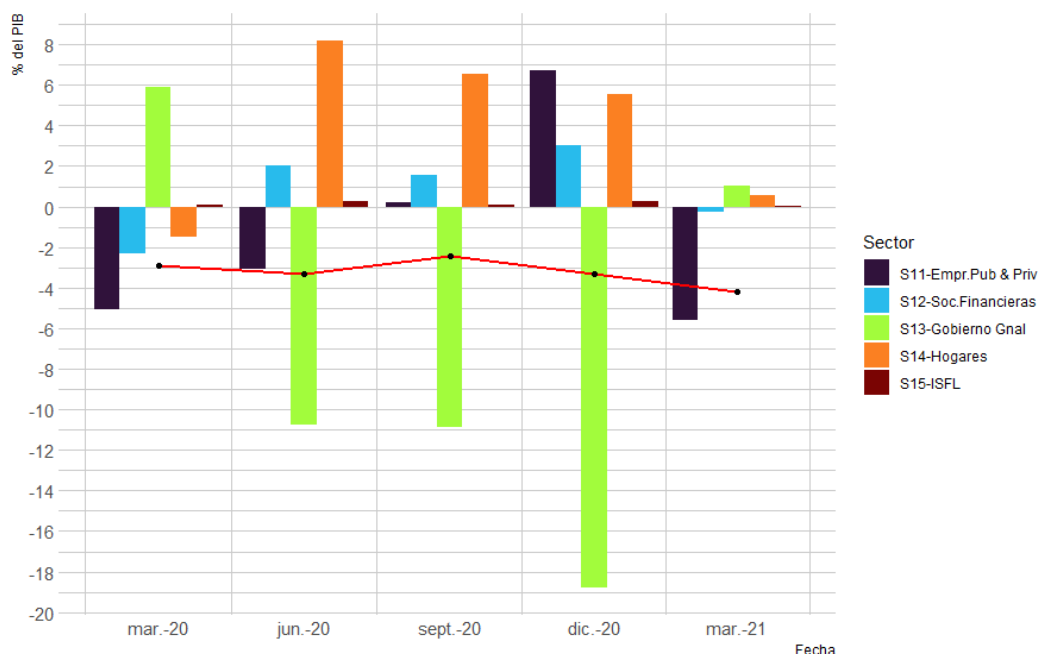

Cuadro 9 - Cuenta Financiera por sector institucional en miles de millones de pesos y como % del PIB

	1T20	2T20	3T20	4T20	1T21	Cambio entre 1T2020 y 1T2021
CF en Miles de millones	-7,485	-7,151	-6,026	-9,188	-11,236	-3,751
S11 Corporaciones No Financieras	-13,176	-6,572	583	18,785	-15,030	-1,853
S12 Corporaciones Financieras	-5,993	4,342	3,836	8,501	-705	5,288
S13 Gobierno General	15,277	-23,166	-26,993	-52,622	2,848	-12,428
S14 Hogares	-3,806	17,623	16,352	15,465	1,502	5,308
S15 Instituciones Sin Fines de Lucro (ISFL)	214	622	196	683	148	-66
CF como % del PIB	-3.3%	-3.6%	-2.6%	-3.5%	-4.2%	-0.9
S11 Corporaciones No Financieras	-5.7%	-3.3%	0.3%	7.2%	-5.6%	0.1
S12 Corporaciones Financieras	-2.6%	2.2%	1.7%	3.2%	-0.3%	2.3
S13 Gobierno General	6.6%	-11.5%	-11.7%	-20.1%	1.1%	-5.6
S14 Hogares	-1.7%	8.8%	7.1%	5.9%	0.6%	2.2
S15 Instituciones Sin Fines de Lucro (ISFL)	0.1%	0.3%	0.1%	0.3%	0.1%	-0.0

Fuente: BR, Sección Cuentas Financieras

B. Resultados por sectores y operaciones financieras 2020-1T – 2021-1T

1. Total de la economía y Resto del mundo

Durante 2020, las necesidades de financiamiento de la economía colombiana se cubrieron con recursos del sector externo, suministrados principalmente a través de la adquisición de Títulos de deuda (F3) y endeudamiento a través de préstamos externos (F4).

La evolución trimestral muestra que en el primer trimestre ingresaron capitales a la economía a través de títulos de deuda (F3) -8.8% y por préstamos (F4) -1.8%. Esta dinámica se vio reducida en el segundo trimestre y se recuperó parcialmente en el tercer trimestre. En el cuarto trimestre el financiamiento se realizó a través de préstamos (F4), principalmente préstamos externos.

Por su parte, se registraron salidas de la economía a través de la constitución de activos financieros en el exterior por medio de depósitos (F2) y una reducción de los aportes en las fiducias (F5).

En el primer trimestre de 2021, la economía colombiana registró un préstamo neto negativo de 4.2% del PIB trimestral. A diferencia del primer trimestre de 2020, este faltante fue financiado mediante la entrada neta de capitales, explicadas por liquidación de activos en el exterior (depósitos). (Ver Gráficos 11 y Cuadro A8 en el Anexo2).

Gráfico 11 – Cuentas Financieras: Economía Total por operación financiera como % del PIB

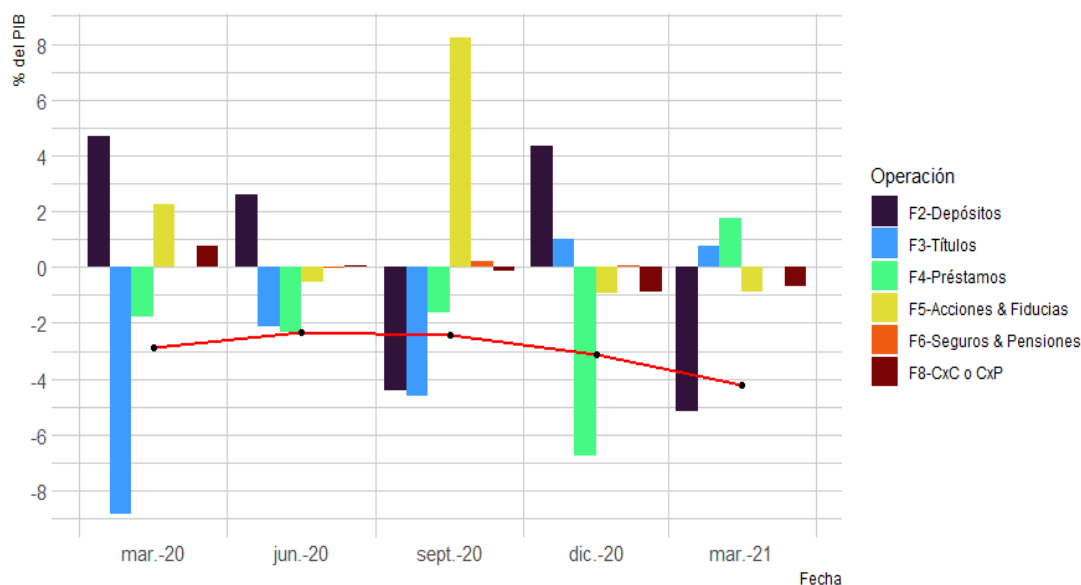

2. Corporaciones No Financieras (S11)

A lo largo del 2020, las Corporaciones No Financieras registraron una mejora continua en su préstamo neto, de un valor negativo en el primer trimestre (-5.1% del PIB trimestral) a un superávit financiero de 6.7% en el cuarto trimestre.

Se destaca que en los tres primeros trimestres este sector utilizó como fuentes de financiamiento, las cuentas por pagar (F8), los préstamos (F4) y, en particular, la emisión de títulos de deuda (F3) para el tercer trimestre. En el cuarto trimestre, acumuló activos financieros y disminuyó sus pasivos aumentando el préstamo neto de forma significativa (6.7% del PIB trimestral).

En el primer trimestre de 2021, se registra un préstamo neto negativo similar al del primer trimestre de 2020 pero a diferencia de éste, gran parte se origina en la liquidación de activos. (Ver gráfico 12 y cuadro A9 del Anexo2)

Gráfico 12 – Cuentas Financieras: Corporaciones No Financieras por operación financiera como % del PIB

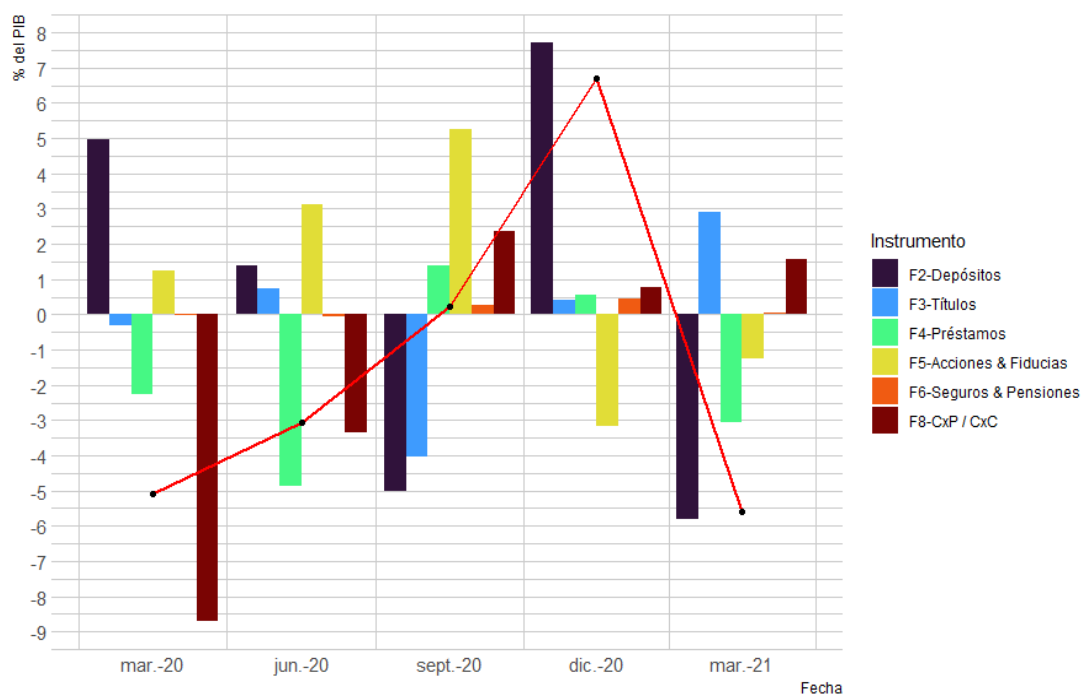

3. Corporaciones Financieras (S12)

En el primer trimestre de 2020 las Corporaciones Financieras registraron un préstamo neto negativo de -2.3% y en los siguientes trimestres se volvieron prestamistas netos, con un promedio de 2.2% del PIB trimestral.

El principal pasivo lo representaron los depósitos (F2), que aumentaron significativamente en los dos primeros trimestres, con variaciones pequeñas en el tercer y cuarto trimestre. Por otra parte, aumentaron los activos financieros, principalmente préstamos (F4) y la adquisición de títulos de deuda (F3).

En el primer trimestre de 2021, se registra un préstamo neto negativo de -0.3% del PIB trimestral superior al del primer trimestre de 2020 en 2.1 puntos porcentuales, explicado por una reducción de pasivos a través de depósitos y de pasivos netos representados en títulos de deuda (F3). (Ver gráfico 13 y cuadro A10 del Anexo2)

Gráfico 13 – Cuentas Financieras: Sector Corporaciones Financieras por operación financiera como % del PIB

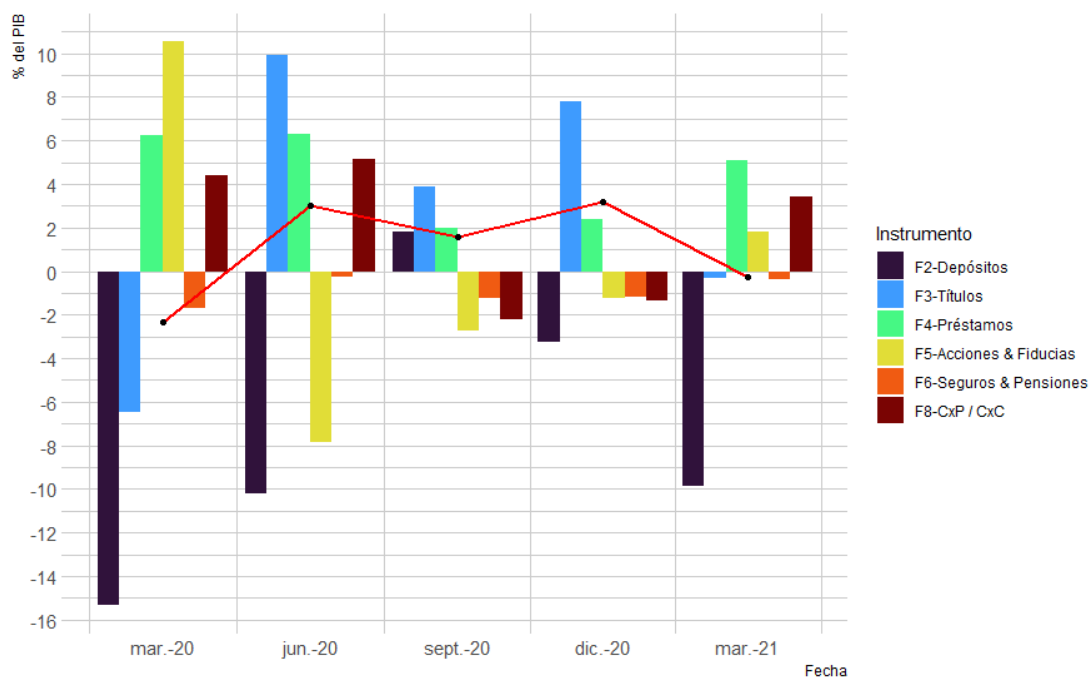

4. Gobierno General (S13)

En el primer trimestre de 2020 el Gobierno General fue prestamista neto por 5.9% del PIB trimestral, representado en una acumulación significativa de depósitos y en un aumento de los pasivos correspondiente a los títulos de deuda (F3), préstamos (F4) y las participaciones de capital (F5).

Generalmente, las emisiones de títulos alcanzan su punto máximo en el primer y segundo trimestre de cada año, en tanto que los préstamos llegan a su nivel más alto en el cuarto trimestre, particularmente debido al endeudamiento externo. Específicamente, para el cuarto trimestre del año 2020 existe una relación de compensación parcial del financiamiento entre estos dos instrumentos.

Para los trimestres posteriores al inicio de la pandemia, se presentó un incremento de las emisiones de títulos de deuda (F3) con un punto máximo en el segundo trimestre. En el tercer y cuarto trimestre, el Gobierno General también recurrió a préstamos (F4) como fuente adicional de recursos. Durante el 2020, este sector en particular presentó un préstamo neto negativo creciente, pasando de -10.8% en el segundo trimestre a -18.8% en el cuarto trimestre.

En el primer trimestre de 2021, este sector fue prestamista neto, aunque en un monto inferior al del mismo periodo del año anterior. La adquisición de activos financieros expresados en depósitos (F2) disminuyó, mientras que aumentaron las cuentas por pagar (F8). (Ver gráfico 14 y cuadro A11 del Anexo2)

Gráfico 14 – Cuentas Financieras: Sector Gobierno General por operación financiera como % del PIB

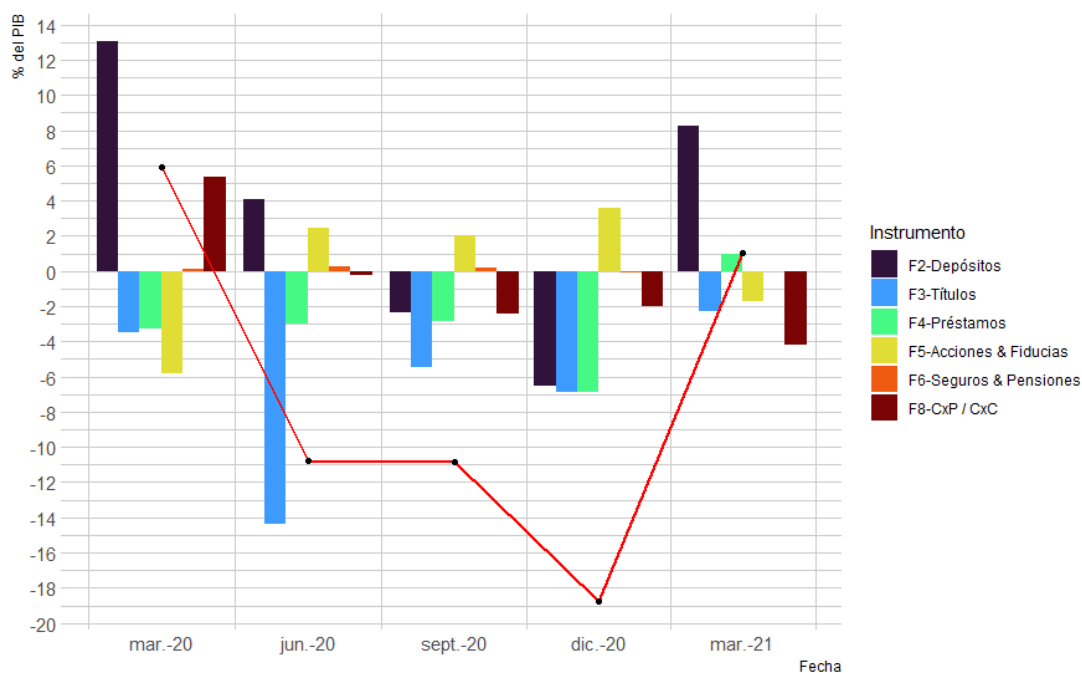

5. Hogares (\$14)

Este sector comenzó el 2020 con un préstamo neto negativo de -1.5 % del PIB trimestral. Después del inicio de la pandemia este sector se volvió prestamista neto por montos significativos con un máximo de 8.2% en el segundo trimestre, disminuyendo a 6.6% en el tercer trimestre, cerrando el año con un préstamo neto de 5.5%. Lo anterior es consecuencia del fuerte aumento de los activos financieros, principalmente representados en depósitos (F2).

Este aumento de los activos financieros excedió el de los pasivos en forma de préstamos (F4), que registraron niveles muy bajos en el segundo trimestre, con alguna recuperación en el tercer y cuarto trimestre.

Para el primer trimestre 2021, el préstamo neto de este sector fue positivo en 0.6% del PIB trimestral presentando una mejora respecto al resultado del mismo trimestre del año anterior. Esto como resultado de una disminución de pasivos por préstamos (F4) y un aumento de los activos en las participaciones de capital (F5). (Ver gráfico 15 y cuadro A12 del Anexo2)

Gráfico 15 – Cuentas Financieras: Sector Hogares por operación financiera como % del PIB

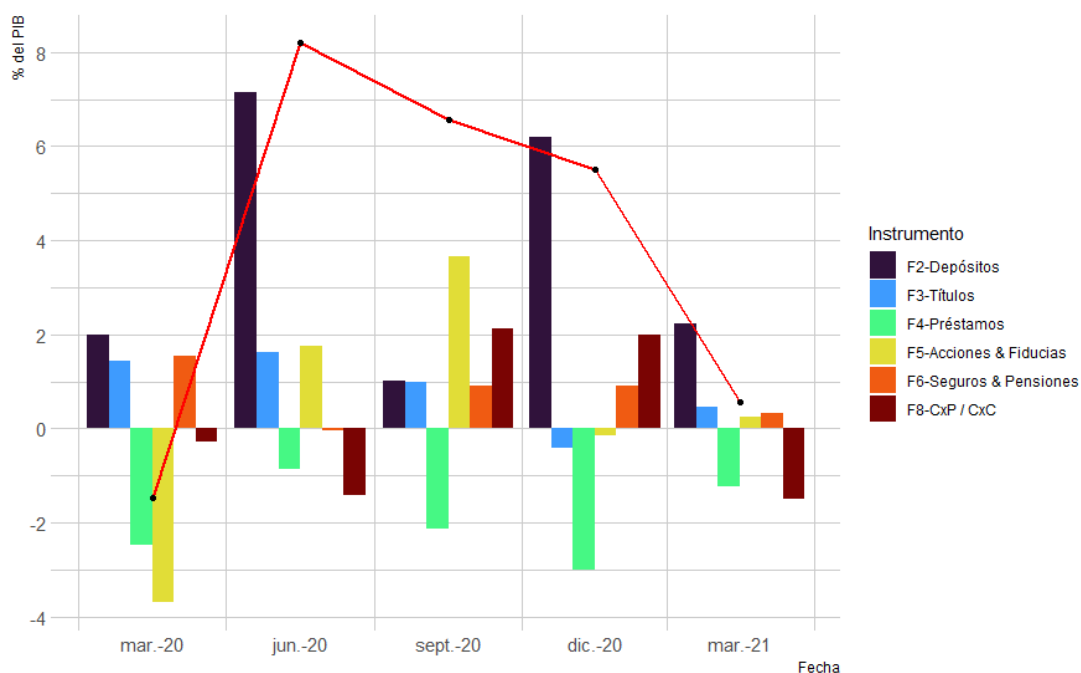

VII. RESULTADO DE ALGUNOS OPERACIONES FINANCIERAS

Efectivo y depósitos (F2)

La evolución trimestral del año 2020 del efectivo y los depósitos (F2) muestra un aumento significativo para el Gobierno General en el primer trimestre. En el segundo trimestre, aumentaron en particular los depósitos de los Hogares, mientras que en el tercer trimestre no hubo mayores variaciones. En el cuarto trimestre, aumentaron los depósitos de Hogares y Corporaciones No Financieras.

En el primer trimestre de 2021, aumentaron los depósitos del Gobierno General y en menor medida de los Hogares, por el contrario, las Corporaciones No Financieras liquidaron depósitos. (Ver gráfico 16 y cuadro A13 del Anexo2)

Gráfico 16 – Evolución de los depósitos por sector institucional como % del PIB

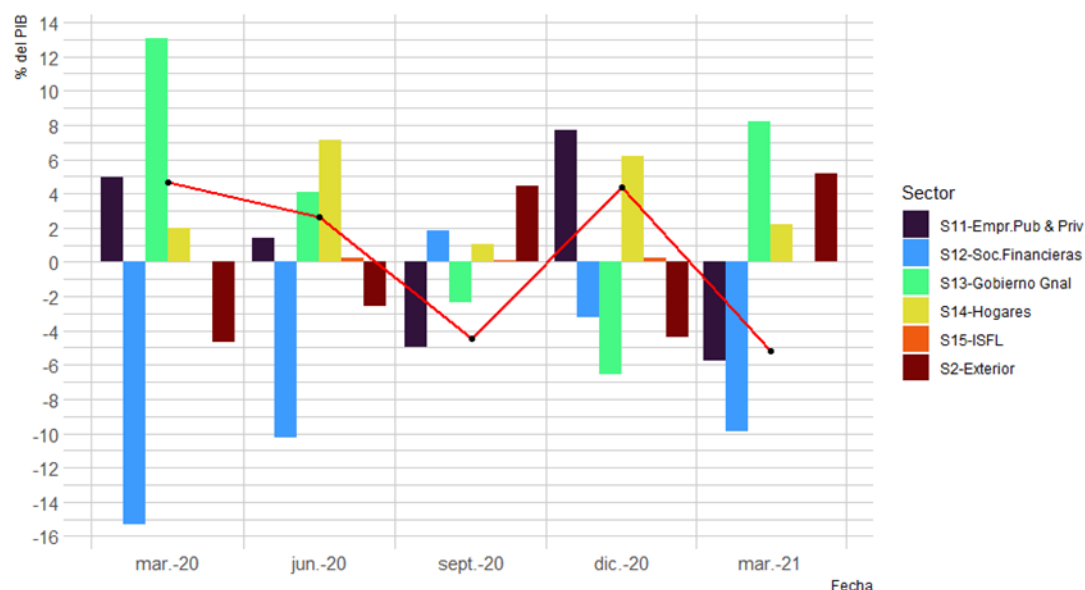

Títulos de deuda (F3)

La evolución trimestral del año 2020, muestra que a partir del segundo trimestre el principal emisor de títulos de deuda fue el Gobierno General, con el mayor monto en el segundo trimestre equivalente al 14.4% del PIB trimestral. La deuda emitida por el Gobierno General fue adquirida en todos los trimestres, en su mayoría por el sector financiero y el sector externo.

En el primer trimestre de 2021, la emisión de títulos de deuda (F3) disminuyó y las Corporaciones No Financieras registraron un aumento de su posición neta en estos títulos. (Ver gráfico 17 y cuadro A14 del Anexo2)

Gráfico 17 – Evolución de los títulos por sector institucional como % del PIB

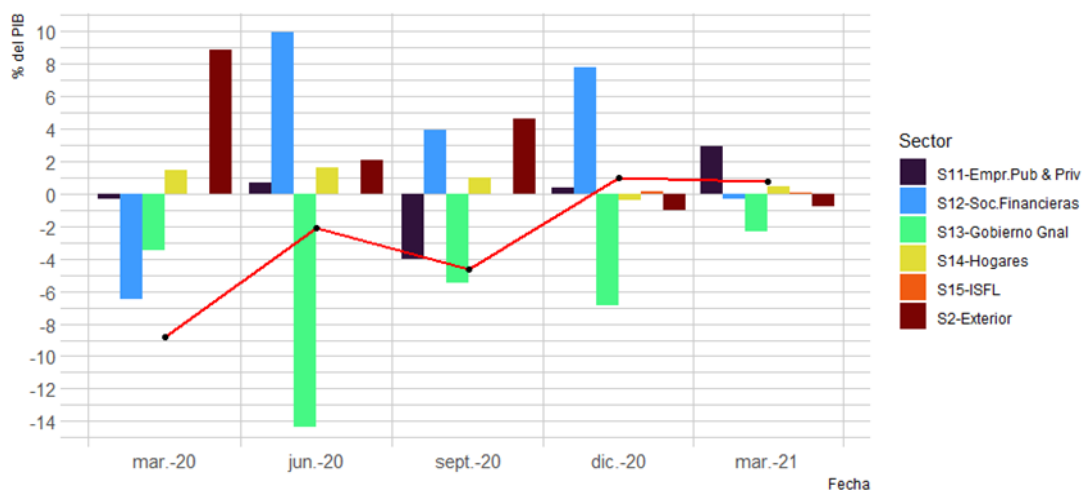

Préstamos (F4)

Los principales demandantes de préstamos son los Hogares, el Gobierno General y en menor medida las Corporaciones No Financieras. En el último año, este instrumento se constituyó en una fuente significativa de financiamiento para el Gobierno (4.0% del PIB en promedio), por préstamos provenientes del exterior. Por el lado activo, los principales proveedores de recursos en este mercado han sido el sistema financiero (4.2 % del PIB en promedio) y el sector externo (3.1% del PIB en promedio).

En el primer trimestre de 2021, las Corporaciones Financieras aumentaron su participación en los préstamos en 5.1% del PIB trimestral, por otra parte, el principal deudor de estos préstamos fue el sector de las Corporaciones No Financieras con un aumento del 3.0% del PIB trimestral. (Ver gráfico 18 y cuadro A15 del Anexo2)

Gráfico 18 – Evolución de los préstamos por sector institucional como % del PIB

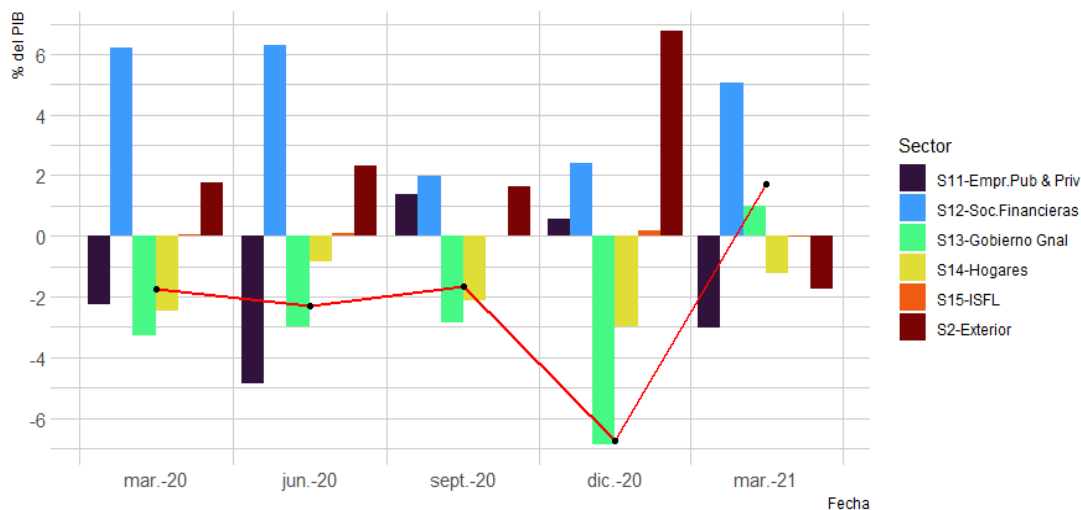

ANEXO 1

Cuadro A. Cuentas Nacionales de Colombia: Resultados Integrados Economía Total (S1) como % del PIB

		2016	2017	2018	2019	2020
B6b	Ingreso Disponible Bruto	101.0%	100.3%	99.7%	100.4%	102.0%
P.3	Consumo Final	83.6%	83.4%	83.5%	84.3%	87.6%
B8b	Ahorro Bruto	17.4%	16.9%	16.2%	16.1%	14.4%
P5	Formación Bruta de Capital y Adquisición Neta de Activos No Producidos	23.2%	21.6%	21.2%	21.5%	19.0%
B.9	Préstamo Neto No Financiero	-5.8%	-4.7%	-5.0%	-5.5%	-4.6%
	Discrepancia Estadística	1.4%	1.6%	1.2%	1.4%	1.6%
B.9	Préstamo Neto Financiero	-4.3%	-3.1%	-3.8%	-4.1%	-3.0%
	Incremento Total de Activos Financieros	19.9%	22.1%	18.6%	18.8%	29.7%
	Incremento Total de Pasivos	24.3%	25.2%	22.4%	22.9%	32.7%
F1	Oro monetaria y Derechos Especiales de Giro: Flujo Neto	-0.1%	0.1%	0.0%	0.0%	-0.3%
F2	Efectivo y Depósitos: Flujo Neto	1.1%	0.4%	-0.4%	-1.3%	1.9%
F3	Títulos de deuda: Flujo Neto	-3.2%	-1.0%	0.1%	-0.8%	-3.6%
F4	Préstamos: Flujo Neto	-0.4%	0.6%	-2.7%	-0.5%	-3.2%
F5	Acciones, Fideicomisos y Fiducias: Flujo Neto	-1.7%	-3.3%	-0.5%	-1.3%	2.3%
F6	Seguros y Fondos de Pensiones Privados: Flujo Neto	0.2%	0.0%	0.0%	0.0%	0.1%
F8	Cuentas por cobrar o pagar: Flujo Neto	-0.2%	0.1%	-0.5%	-0.1%	-0.1%

Fuente : Banco de la República y DANE

Cuadro B. Año 2016

Cuentas Nacionales de Colombia: Resultados integrados 2016
Como % del PIB

		Corporaciones no financieras (S11)	Corporaciones financieras (S12)	Gobierno General (S13)	Hogares (S14)	ISFL	Economía Total (S1)	Resto del mundo (S2)	Total de la matriz
B6b	Ingreso Disponible Bruto	11.0%	1.9%	13.3%	74.4%	0.5%	101.0%	0.0%	101.0%
P.3	Consumo Final	0.0%	0.0%	14.5%	68.7%	0.4%	83.6%	0.0%	83.6%
B8b	Ahorro Bruto	11.0%	1.9%	-1.2%	5.8%	0.0%	17.4%	0.0%	17.4%
P5	Formación Bruta de Capital y Adquisición Neta de Activos No Producidos	13.7%	-0.1%	3.5%	6.0%	0.0%	23.2%	0.0%	23.2%
B.9	Préstamo Neto No Financiero	-2.7%	0.8%	-4.6%	0.7%	0.0%	-5.8%	5.8%	-5.8%
	Discrepancia Estadística	1.5%	-0.1%	0.0%	0.0%	0.0%	1.4%	1.4%	1.4%
B.9	Préstamo Neto Financiero	-1.2%	0.7%	-4.6%	0.7%	0.0%	-4.3%	4.3%	0.0%
	Incremento Total de Activos Financieros	4.8%	7.5%	2.8%	4.8%	0.0%	19.9%	8.9%	28.8%
	Incremento Total de Pasivos	6.0%	6.8%	7.4%	4.1%	0.0%	24.3%	4.5%	28.8%
F1	Oro monetaria y Derechos Especiales de Giro: Flujo N	0.0%	-0.1%	0.0%	0.0%	0.0%	-0.1%	0.1%	0.0%
F2	Efectivo y Depósitos: Flujo Neto	0.9%	-2.3%	2.1%	0.3%	0.0%	1.1%	-1.1%	0.0%
F3	Títulos de deuda: Flujo Neto	0.5%	0.6%	-4.8%	0.5%	0.0%	-3.2%	3.2%	0.0%
F4	Préstamos: Flujo Neto	-0.3%	3.3%	-0.5%	-3.0%	0.0%	-0.4%	0.4%	0.0%
F5	Acciones, Fideicomisos y Fiducias: Flujo Neto	0.3%	-1.1%	-1.3%	0.4%	0.0%	-1.7%	1.7%	0.0%
F6	Seguros y Fondos de Pensiones Privados: Flujo Neto	0.0%	-2.0%	0.1%	2.1%	0.0%	0.2%	-0.2%	0.0%
F8	Cuentas por cobrar o pagar: Flujo Neto	-2.7%	2.4%	-0.1%	0.3%	0.0%	-0.2%	0.2%	0.0%

Fuente : Banco de la República y DANE

Cuadro C. Año 2017

Cuentas Nacionales de Colombia: Resultados integrados 2017
Como % del PIB

		Corporaciones no financieras (S11)	Corporaciones financieras (S12)	Gobierno General (S13)	Hogares (S14)	ISFL	Economía Total (S1)	Resto del mundo (S2)	Total de la matriz
B6b	Ingreso Disponible Bruto	9.0%	1.5%	14.3%	75.1%	0.4%	100.3%	0.0%	100.3%
P.3	Consumo Final	0.0%	0.0%	14.9%	68.1%	0.4%	83.4%	0.0%	83.4%
B8b	Ahorro Bruto	9.0%	1.5%	-0.6%	7.0%	0.0%	16.9%	0.0%	16.9%
P5	Formación Bruta de Capital y Adquisición Neta de Activos No Producidos	12.7%	0.0%	3.0%	5.9%	0.0%	21.6%	0.0%	21.6%
B.9	Préstamo Neto No Financiero	-3.7%	0.7%	-3.8%	2.1%	0.0%	-4.7%	4.7%	-4.7%
	Discrepancia Estadística	1.5%	0.1%	0.0%	0.0%	0.0%	1.6%	1.6%	1.6%
B.9	Préstamo Neto Financiero	-2.3%	0.8%	-3.8%	2.1%	0.0%	-3.1%	3.1%	0.0%
	Incremento Total de Activos Financieros	4.5%	11.5%	0.7%	5.3%	0.0%	22.1%	6.4%	28.5%
	Incremento Total de Pasivos	6.7%	10.7%	4.5%	3.2%	0.0%	25.2%	3.3%	28.5%
F1	Oro monetaria y Derechos Especiales de Giro: Flujo N	0.0%	0.1%	0.0%	0.0%	0.0%	0.1%	-0.1%	0.0%
F2	Efectivo y Depósitos: Flujo Neto	-0.5%	0.4%	0.3%	0.2%	0.0%	0.4%	-0.4%	0.0%
F3	Títulos de deuda: Flujo Neto	0.6%	1.7%	-3.7%	0.4%	0.0%	-1.0%	1.0%	0.0%
F4	Préstamos: Flujo Neto	0.9%	2.4%	-0.2%	-2.6%	0.0%	0.6%	-0.6%	0.0%
F5	Acciones, Fideicomisos y Fiducias: Flujo Neto	-3.1%	-2.3%	0.9%	1.3%	0.0%	-3.3%	3.3%	0.0%
F6	Seguros y Fondos de Pensiones Privados: Flujo Neto	-0.3%	-1.4%	0.0%	1.7%	0.0%	0.0%	0.0%	0.0%
F8	Cuentas por cobrar o pagar: Flujo Neto	0.2%	-0.2%	-1.1%	1.1%	0.0%	0.1%	-0.1%	0.0%

Fuente: Banco de la República y DANE

Cuadro D. Año 2018

Cuentas Nacionales de Colombia: Resultados integrados 2018
Como % del PIB

		Corporaciones no financieras (S11)	Corporaciones financieras (S12)	Gobierno General (S13)	Hogares (S14)	ISFL	Economía Total (S1)	Resto del mundo (S2)	Total de la matriz
B6b	Ingreso Disponible Bruto	9.6%	1.9%	13.4%	74.4%	0.4%	99.7%	0.0%	99.7%
P.3	Consumo Final	0.0%	0.0%	15.4%	67.7%	0.4%	83.5%	0.0%	83.5%
B8b	Ahorro Bruto	9.6%	1.9%	-2.0%	6.6%	0.0%	16.2%	0.0%	16.2%
P5	Formación Bruta de Capital y Adquisición Neta de Activos No Producidos	11.8%	-0.3%	4.1%	5.6%	0.0%	21.2%	0.0%	21.2%
B.9	Préstamo Neto No Financiero	-2.2%	1.0%	-5.2%	1.4%	0.0%	-5.0%	5.0%	-5.0%
	Discrepancia Estadística	1.5%	-0.3%	0.0%	0.0%	0.0%	1.2%	1.2%	1.2%
B.9	Préstamo Neto Financiero	-0.7%	0.7%	-5.2%	1.4%	0.0%	-3.8%	3.8%	0.0%
	Incremento Total de Activos Financieros	2.4%	8.1%	3.5%	4.3%	0.3%	18.6%	6.2%	24.8%
	Incremento Total de Pasivos	3.2%	7.4%	8.8%	2.8%	0.2%	22.4%	2.4%	24.8%
F1	Oro monetaria y Derechos Especiales de Giro: Flujo N	0.0%	0.0%	0.0%	0.0%	0.0%	0.0%	0.0%	0.0%
F2	Efectivo y Depósitos: Flujo Neto	-0.5%	-1.1%	0.6%	0.8%	-0.1%	-0.4%	0.4%	0.0%
F3	Títulos de deuda: Flujo Neto	1.6%	0.2%	-2.2%	0.4%	0.2%	0.1%	-0.1%	0.0%
F4	Préstamos: Flujo Neto	-1.9%	3.1%	-1.1%	-2.9%	0.0%	-2.7%	2.7%	0.0%
F5	Acciones, Fideicomisos y Fiducias: Flujo Neto	-2.5%	0.6%	1.0%	0.4%	0.0%	-0.5%	0.5%	0.0%
F6	Seguros y Fondos de Pensiones Privados: Flujo Neto	-0.1%	-1.1%	0.1%	1.2%	0.0%	0.0%	0.0%	0.0%
F8	Cuentas por cobrar o pagar: Flujo Neto	2.6%	-1.0%	-3.5%	1.6%	-0.1%	-0.5%	0.5%	0.0%

Fuente: Banco de la República y DANE

Cuadro E. Año 2019

Cuentas Nacionales de Colombia: Resultados integrados 2019
Como % del PIB

		Corporaciones no financieras (S11)	Corporaciones financieras (S12)	Gobierno General (S13)	Hogares (S14)	ISFL	Economía Total (S1)	Resto del mundo (S2)	Total de la matriz
B6b	Ingreso Disponible Bruto	9.6%	1.7%	14.8%	73.9%	0.4%	100.4%	0.0%	100.4%
P.3	Consumo Final	0.0%	0.0%	15.8%	68.2%	0.4%	84.3%	0.0%	84.3%
B8b	Ahorro Bruto	9.6%	1.7%	-1.0%	5.7%	0.0%	16.1%	0.0%	16.1%
P5	Formación Bruta de Capital y Adquisición Neta de Activos No Producidos	12.8%	-0.3%	3.8%	5.2%	0.0%	21.5%	0.0%	21.5%
B.9	Préstamo Neto No Financiero	-3.1%	0.7%	-4.1%	1.1%	0.0%	-5.5%	5.5%	-5.5%
	Discrepancia Estadística	1.3%	0.0%	0.0%	0.0%	0.0%	1.4%	1.4%	1.4%
B.9	Préstamo Neto Financiero	-1.8%	0.7%	-4.1%	1.1%	0.0%	-4.1%	4.1%	0.0%
	Incremento Total de Activos Financieros	2.1%	10.3%	0.7%	5.5%	0.2%	18.8%	5.3%	24.1%
	Incremento Total de Pasivos	3.9%	9.6%	4.8%	4.5%	0.2%	22.9%	1.2%	24.1%
F1	Oro monetaria y Derechos Especiales de Giro: Flujo N	0.0%	0.0%	0.0%	0.0%	0.0%	0.0%	0.0%	0.0%
F2	Efectivo y Depósitos: Flujo Neto	0.5%	-3.6%	-0.4%	2.1%	0.1%	-1.3%	1.3%	0.0%
F3	Títulos de deuda: Flujo Neto	-0.4%	2.7%	-3.4%	0.3%	0.0%	-0.8%	0.8%	0.0%
F4	Préstamos: Flujo Neto	-0.6%	3.6%	0.2%	-3.7%	0.0%	-0.5%	0.5%	0.0%
F5	Acciones, Fideicomisos y Fiducias: Flujo Neto	-0.5%	-0.5%	-0.5%	0.1%	0.0%	-1.3%	1.3%	0.0%
F6	Seguros y Fondos de Pensiones Privados: Flujo Neto	-0.2%	-1.0%	0.2%	1.0%	0.0%	0.0%	0.0%	0.0%
F8	Cuentas por cobrar o pagar: Flujo Neto	-0.7%	-0.5%	-0.1%	1.3%	-0.1%	-0.1%	0.1%	0.0%

Fuente: Banco de la República y DANE

Cuadro F. Año 2020

Cuentas Nacionales de Colombia: Resultados integrados 2020
Como % del PIB

		Corporaciones no financieras (S11)	Corporaciones financieras (S12)	Gobierno General (S13)	Hogares (S14)	ISFL	Economía Total (S1)	Resto del mundo (S2)	Total de la matriz
B6b	Ingreso Disponible Bruto	10.8%	1.3%	11.5%	78.0%	0.4%	102.0%	0.0%	102.0%
P.3	Consumo Final	0.0%	0.0%	17.7%	69.5%	0.4%	87.6%	0.0%	87.6%
B8b	Ahorro Bruto	10.8%	1.3%	-6.2%	8.5%	0.0%	14.4%	0.0%	14.4%
P5	Formación Bruta de Capital y Adquisición Neta de Activos No Producidos	11.9%	0.0%	2.8%	4.3%	0.0%	19.0%	0.0%	19.0%
B.9	Préstamo Neto No Financiero	-1.1%	0.7%	-8.7%	4.5%	0.0%	-4.6%	4.6%	-4.6%
	Discrepancia Estadística	1.0%	0.4%	0.0%	0.0%	0.2%	1.6%	1.6%	1.6%
B.9	Préstamo Neto Financiero	0.0%	1.1%	-8.7%	4.6%	0.2%	-3.0%	3.0%	0.0%
	Incremento Total de Activos Financieros	3.8%	13.0%	5.7%	7.2%	0.1%	29.7%	8.9%	38.6%
	Incremento Total de Pasivos	3.8%	11.9%	14.4%	2.6%	-0.1%	32.7%	5.9%	38.6%
F1	Oro monetaria y Derechos Especiales de Giro: Flujo N	0.0%	-0.3%	0.0%	0.0%	0.0%	-0.3%	0.3%	0.0%
F2	Efectivo y Depósitos: Flujo Neto	2.5%	-6.6%	1.8%	4.0%	0.1%	1.9%	-1.9%	0.0%
F3	Títulos de deuda: Flujo Neto	-0.8%	3.6%	-7.3%	0.9%	0.0%	-3.6%	3.6%	0.0%
F4	Préstamos: Flujo Neto	-1.1%	4.1%	-4.1%	-2.2%	0.1%	-3.2%	3.2%	0.0%
F5	Acciones, Fideicomisos y Fiducias: Flujo Neto	1.4%	0.0%	0.5%	0.3%	0.0%	2.3%	-2.3%	0.0%
F6	Seguros y Fondos de Pensiones Privados: Flujo Neto	0.2%	-1.1%	0.1%	0.9%	0.0%	0.1%	-0.1%	0.0%
F8	Cuentas por cobrar o pagar: Flujo Neto	-2.2%	1.3%	0.2%	0.7%	-0.1%	-0.1%	0.1%	0.0%

Fuente: Banco de la República y DANE

ANEXO 2

Cuadro A1. Sector Corporaciones No Financieras (S11) por operación financiera en miles de millones de pesos y como % del PIB

	2016	2107	2018	2019	2020	Cambio entre 2019 y 2020
B.9 Préstamo Neto Financiero en miles de millones	-10,676	-20,788	-7,380	-19,466	-381	19,086
Incremento Total de Activos Financieros	41,379	41,003	24,195	22,143	37,850	15,707
Incremento Total de Pasivos	52,055	61,790	31,575	41,610	38,231	-3,379
F1 Oro monetaria y Derechos Especiales de Giro: Flujo Neto	0	0	0	0	0	0
F2 Efectivo y Depósitos: Flujo Neto	8,046	-4,890	-5,405	5,250	24,975	19,725
F3 Títulos de Deuda: Flujo Neto	4,433	5,710	15,920	-4,200	-8,149	-3,949
F4 Préstamos: Flujo Neto	-2,169	8,080	-18,336	-6,801	-11,349	-4,547
F5 Acciones, Fidecomisos y Fiducias: Flujo Neto	2,885	-28,990	-24,202	-4,824	14,122	18,947
F6 Seguros y Fondos de Pensiones Privados: Flujo Neto	-242	-2,901	-984	-1,919	1,708	3,626
F8 Cuentas por cobrar o pagar: Flujo Neto	-23,629	2,202	25,626	-6,972	-21,688	-14,716
B.9 Préstamo Neto Financiero como % del PIB	-1.2%	-2.3%	-0.7%	-1.8%	0.0%	1.8%
Incremento Total de Activos Financieros	4.8%	4.5%	2.4%	2.1%	3.8%	1.7%
Incremento Total de Pasivos	6.0%	6.7%	3.2%	3.9%	3.8%	-0.1%
F1 Oro monetaria y Derechos Especiales de Giro: Flujo Neto	0.0%	0.0%	0.0%	0.0%	0.0%	0.0%
F2 Efectivo y Depósitos: Flujo Neto	0.9%	-0.5%	-0.5%	0.5%	2.5%	2.0%
F3 Títulos de Deuda: Flujo Neto	0.5%	0.6%	1.6%	-0.4%	-0.8%	-0.4%
F4 Préstamos: Flujo Neto	-0.3%	0.9%	-1.9%	-0.6%	-1.1%	-0.5%
F5 Acciones, Fidecomisos y Fiducias: Flujo Neto	0.3%	-3.1%	-2.5%	-0.5%	1.4%	1.9%
F6 Seguros y Fondos de Pensiones Privados: Flujo Neto	0.0%	-0.3%	-0.1%	-0.2%	0.2%	0.4%
F8 Cuentas por cobrar o pagar: Flujo Neto	-2.7%	0.2%	2.6%	-0.7%	-2.2%	-1.5%

Fuente: Banco de la República, Sección de Cuentas Financieras

Cuadro A2. Sector Corporaciones Financieras (S12) por operación financiera en miles de millones de pesos y como % del PIB

	2016	2017	2018	2019	2020	Cambio entre 2019 y 2020
B.9 Préstamo Neto Financiero en miles de millones	6,369	7,391	6,954	7,707	10,686	2,979
Incremento Total de Activos Financieros	64,997	106,241	80,070	109,163	130,429	21,266
Incremento Total de Pasivos	58,628	98,849	73,116	101,456	119,743	18,287
F1 Oro monetaria y Derechos Especiales de Giro: Flujo Neto	-793	1,187	237	-84	-2,626	-2,542
F2 Efectivo y Depósitos: Flujo Neto	-19,679	3,939	-10,939	-37,887	-66,211	-28,324
F3 Títulos de Deuda: Flujo Neto	4,945	15,517	2,049	28,847	36,125	7,278
F4 Préstamos: Flujo Neto	28,714	22,437	30,615	38,175	41,306	3,132
F5 Acciones, Fidecomisos y Fiducias: Flujo Neto	-9,619	-21,508	6,136	-5,104	178	5,282
F6 Seguros y Fondos de Pensiones Privados: Flujo Neto	-17,669	-12,800	-11,259	-10,652	-11,186	-534
F8 Cuentas por cobrar o pagar: Flujo Neto	20,470	-1,381	-9,885	-5,588	13,099	18,687
B.9 Préstamo Neto Financiero como % del PIB	0.7%	0.8%	0.7%	0.7%	1.1%	0.3%
Incremento Total de Activos Financieros	7.5%	11.5%	8.1%	10.3%	13.0%	2.7%
Incremento Total de Pasivos	6.8%	10.7%	7.4%	9.6%	11.9%	2.4%
F1 Oro monetaria y Derechos Especiales de Giro: Flujo Neto	-0.1%	0.1%	0.0%	0.0%	-0.3%	-0.3%
F2 Efectivo y Depósitos: Flujo Neto	-2.3%	0.4%	-1.1%	-3.6%	-6.6%	-3.0%
F3 Títulos de Deuda: Flujo Neto	0.6%	1.7%	0.2%	2.7%	3.6%	0.9%
F4 Préstamos: Flujo Neto	3.3%	2.4%	3.1%	3.6%	4.1%	0.5%
F5 Acciones, Fidecomisos y Fiducias: Flujo Neto	-1.1%	-2.3%	0.6%	-0.5%	0.0%	0.5%
F6 Seguros y Fondos de Pensiones Privados: Flujo Neto	-2.0%	-1.4%	-1.1%	-1.0%	-1.1%	-0.1%
F8 Cuentas por cobrar o pagar: Flujo Neto	2.4%	-0.2%	-1.0%	-0.5%	1.3%	1.8%

Fuente: Banco de la República, Sección de Cuentas Financieras

Cuadro A3. Sector Gobierno General (S13) por operación financiera en miles de millones de pesos y como % del PIB

	2016	2107	2018	2019	2020	Cambio entre 2019 y 2020
B.9 Préstamo Neto Financiero en miles de millones	-39,349	-34,945	-51,778	-43,323	-87,504	-44,181
Incremento Total de Activos Financieros	24,573	6,695	34,831	7,241	57,210	49,968
Incremento Total de Pasivos	63,922	41,640	86,609	50,565	144,714	94,149
F1 Oro monetaria y Derechos Especiales de Giro: Flujo Neto	0	0	0	0	0	0
F2 Efectivo y Depósitos: Flujo Neto	18,426	2,494	5,801	-4,770	18,359	23,129
F3 Títulos de Deuda: Flujo Neto	-41,861	-33,772	-22,022	-36,422	-72,932	-36,510
F4 Préstamos: Flujo Neto	-4,492	-1,478	-10,848	2,633	-41,270	-43,903
F5 Acciones, Fidecomisos y Fiducias: Flujo Neto	-11,471	8,358	9,656	-5,332	5,426	10,758
F6 Seguros y Fondos de Pensiones Privados: Flujo Neto	1,198	-219	582	1,853	1,288	-565
F8 Cuentas por cobrar o pagar: Flujo Neto	-1,149	-10,327	-34,947	-1,285	1,624	2,909
B.9 Préstamo Neto Financiero como % del PIB	-4.6%	-3.8%	-5.2%	-4.1%	-8.7%	-4.6%
Incremento Total de Activos Financieros	2.8%	0.7%	3.5%	0.7%	5.7%	5.0%
Incremento Total de Pasivos	7.4%	4.5%	8.8%	4.8%	14.4%	9.7%
F1 Oro monetaria y Derechos Especiales de Giro: Flujo Neto	0.0%	0.0%	0.0%	0.0%	0.0%	0.0%
F2 Efectivo y Depósitos: Flujo Neto	2.1%	0.3%	0.6%	-0.4%	1.8%	2.3%
F3 Títulos de Deuda: Flujo Neto	-4.8%	-3.7%	-2.2%	-3.4%	-7.3%	-3.8%
F4 Préstamos: Flujo Neto	-0.5%	-0.2%	-1.1%	0.2%	-4.1%	-4.4%
F5 Acciones, Fidecomisos y Fiducias: Flujo Neto	-1.3%	0.9%	1.0%	-0.5%	0.5%	1.0%
F6 Seguros y Fondos de Pensiones Privados: Flujo Neto	0.1%	0.0%	0.1%	0.2%	0.1%	0.0%
F8 Cuentas por cobrar o pagar: Flujo Neto	-0.1%	-1.1%	-3.5%	-0.1%	0.2%	0.3%

Fuente: Banco de la República, Sección de Cuentas Financieras

Cuadro A4. Sector Hogares (S14) por operación financiera en miles de millones de pesos y como % del PIB

	2016	2017	2018	2019	2020	Cambio entre 2019 y 2020
B.9 Préstamo Neto Financiero en miles de millones	6,107	19,763	14,215	11,482	45,634	34,152
Incremento Total de Activos Financieros	41,265	49,155	42,012	58,758	71,732	12,974
Incremento Total de Pasivos	35,159	29,392	27,797	47,276	26,099	-21,178
F1 Oro monetaria y Derechos Especiales de Giro: Flujo Neto	0	0	0	0	0	0
F2 Efectivo y Depósitos: Flujo Neto	2,967	1,930	7,587	22,685	40,369	17,684
F3 Títulos de Deuda: Flujo Neto	4,573	3,577	3,501	3,270	8,594	5,324
F4 Préstamos: Flujo Neto	-25,727	-23,663	-28,238	-39,541	-22,001	17,540
F5 Acciones, Fidecomisos y Fiducias: Flujo Neto	3,273	11,862	3,776	1,177	2,878	1,701
F6 Seguros y Fondos de Pensiones Privados: Flujo Neto	18,375	15,893	11,931	10,626	8,754	-1,872
F8 Cuentas por cobrar o pagar: Flujo Neto	2,645	10,165	15,658	13,265	7,039	-6,226
B.9 Préstamo Neto Financiero como % del PIB	0.7%	2.1%	1.4%	1.1%	4.6%	3.5%
Incremento Total de Activos Financieros	4.8%	5.3%	4.3%	5.5%	7.2%	1.6%
Incremento Total de Pasivos	4.1%	3.2%	2.8%	4.5%	2.6%	-1.9%
F1 Oro monetaria y Derechos Especiales de Giro: Flujo Neto	0.0%	0.0%	0.0%	0.0%	0.0%	0.0%
F2 Efectivo y Depósitos: Flujo Neto	0.3%	0.2%	0.8%	2.1%	4.0%	1.9%
F3 Títulos de Deuda: Flujo Neto	0.5%	0.4%	0.4%	0.3%	0.9%	0.5%
F4 Préstamos: Flujo Neto	-3.0%	-2.6%	-2.9%	-3.7%	-2.2%	1.5%
F5 Acciones, Fidecomisos y Fiducias: Flujo Neto	0.4%	1.3%	0.4%	0.1%	0.3%	0.2%
F6 Seguros y Fondos de Pensiones Privados: Flujo Neto	2.1%	1.7%	1.2%	1.0%	0.9%	-0.1%
F8 Cuentas por cobrar o pagar: Flujo Neto	0.3%	1.1%	1.6%	1.3%	0.7%	-0.5%

Fuente: Banco de la República, Sección de Cuentas Financieras

Cuadro A5. Evolución de los depósitos por sector institucional en miles de millones de pesos y como % del PIB

	2016	2017	2018	2019	2020	Cambio entre 2019 y 2020
F2 Efectivo y Depósitos: Flujo Neto	9,761	3,474	-3,717	-14,155	18,906	33,062
Cambio en la tenencia de efectivo y depósitos	30,310	32,927	16,598	50,916	120,235	69,320
Cambio en la emisión de efectivo y depósitos	20,549	29,453	20,315	65,071	101,329	36,258
Corporaciones No Financieras: Flujo Neto	8,046	-4,890	-5,405	5,250	24,975	19,725
Corporaciones Financieras: Flujo Neto	-19,679	3,939	-10,939	-37,887	-66,211	-28,324
Gobierno General: Flujo Neto	18,426	2,494	5,801	-4,770	18,359	23,129
Hogares: Flujo Neto	2,967	1,930	7,587	22,685	40,369	17,684
Instituciones Sin Fines de Lucro (ISFL): Flujo Neto	0	0	-761	567	1,414	847
Resto del mundo: Flujo Neto	-9,761	-3,474	3,717	14,155	-18,906	-33,062
F2 Efectivo y Depósitos: Flujo Neto	1.1%	0.4%	-0.4%	-1.3%	1.9%	3.2
Cambio en la tenencia de efectivo y depósitos	3.5%	3.6%	1.7%	4.8%	12.0%	7.2
Cambio en la emisión de efectivo y depósitos	2.4%	3.2%	2.1%	6.1%	10.1%	4.0
Corporaciones No Financieras: Flujo Neto	0.9%	-0.5%	-0.5%	0.5%	2.5%	2.0
Corporaciones Financieras: Flujo Neto	-2.3%	0.4%	-1.1%	-3.6%	-6.6%	-3.0
Gobierno General: Flujo Neto	2.1%	0.3%	0.6%	-0.4%	1.8%	2.3
Hogares: Flujo Neto	0.3%	0.2%	0.8%	2.1%	4.0%	1.9
Instituciones Sin Fines de Lucro (ISFL): Flujo Neto	0.0%	0.0%	-0.1%	0.1%	0.1%	0.1
Resto del mundo: Flujo Neto	-1.1%	-0.4%	0.4%	1.3%	-1.9%	-3.2

Fuente: Banco de la República y DANE

Cuadro A6. Evolución de los títulos de deuda por sector institucional en miles de millones de pesos y como % del PIB

	2016	2017	2018	2019	2020	Cambio entre 2019 y 2020
F3 Títulos de deuda: Flujo Neto	-27,911	-8,969	1,088	-8,283	-36,027	-27,744
Cambio bruto en la tenencia de títulos de deuda	40,779	39,599	33,135	30,535	43,487	12,952
Cambio bruto en la emisión de títulos de deuda	68,690	48,568	32,048	38,818	79,514	40,695
Corporaciones No Financieras: Flujo Neto	4,433	5,710	15,920	-4,200	-8,149	-3,949
Corporaciones Financieras: Flujo Neto	4,945	15,517	2,049	28,847	36,125	7,278
Gobierno General: Flujo Neto	-41,861	-33,772	-22,022	-36,422	-72,932	-36,510
Hogares: Flujo Neto	4,573	3,577	3,501	3,270	8,594	5,324
Instituciones Sin Fines de Lucro (ISFL): Flujo Neto	0	0	1,640	221	334	113
Resto del mundo: Flujo Neto	27,911	8,969	-1,088	8,283	36,027	27,744
F3 Títulos de deuda: Flujo Neto	-3.2%	-1.0%	0.1%	-0.8%	-3.6%	-2.8
Cambio bruto en la tenencia de títulos de deuda	4.7%	4.3%	3.4%	2.9%	4.3%	1.5
Cambio bruto en la emisión de títulos de deuda	8.0%	5.3%	3.2%	3.7%	7.9%	4.3
Corporaciones No Financieras: Flujo Neto	0.5%	0.6%	1.6%	-0.4%	-0.8%	-0.4
Corporaciones Financieras: Flujo Neto	0.6%	1.7%	0.2%	2.7%	3.6%	0.9
Gobierno General: Flujo Neto	-4.8%	-3.7%	-2.2%	-3.4%	-7.3%	-3.8
Hogares: Flujo Neto	0.5%	0.4%	0.4%	0.3%	0.9%	0.5
Instituciones Sin Fines de Lucro (ISFL): Flujo Neto	0.0%	0.0%	0.2%	0.0%	0.0%	0.0
Resto del mundo: Flujo Neto	3.2%	1.0%	-0.1%	0.8%	3.6%	0

Fuente: Banco de la República y DANE

Cuadro A7. Evolución de los préstamos por sector institucional en miles de millones de pesos y como % del PIB

	2016	2017	2018	2019	2020	Cambio entre 2019 y 2020
F4 Préstamos: Flujo Neto	-3,674	5,376	-26,663	-5,617	-32,535	-26,919
Cambio en la tenencia de Préstamos	24,682	32,775	44,578	54,920	52,206	-2,714
Cambio en la emisión de Préstamos	28,357	27,400	71,240	60,537	84,742	24,205
Corporaciones No Financieras: Flujo Neto	-2,169	8,080	-18,336	-6,801	-11,349	-4,547
Corporaciones Financieras: Flujo Neto	28,714	22,437	30,615	38,175	41,306	3,132
Gobierno General: Flujo Neto	-4,492	-1,478	-10,848	2,633	-41,270	-43,903
Hogares: Flujo Neto	-25,727	-23,663	-28,238	-39,541	-22,001	17,540
Instituciones Sin Fines de Lucro (ISFL): Flujo Neto	0	0	144	-82	778	860
Resto del mundo: Flujo Neto	3,674	-5,376	26,663	5,617	32,535	26,919
F4 Préstamos: Flujo Neto	-0.4%	0.6%	-2.7%	-0.5%	-3.2%	-2.7
Cambio en la tenencia de Préstamos	2.9%	3.6%	4.5%	5.2%	5.2%	0.0
Cambio en la emisión de Préstamos	3.3%	3.0%	7.2%	5.7%	8.4%	2.7
Corporaciones No Financieras: Flujo Neto	-0.3%	0.9%	-1.9%	-0.6%	-1.1%	-0.5
Corporaciones Financieras: Flujo Neto	3.3%	2.4%	3.1%	3.6%	4.1%	0.5
Gobierno General: Flujo Neto	-0.5%	-0.2%	-1.1%	0.2%	-4.1%	-4.4
Hogares: Flujo Neto	-3.0%	-2.6%	-2.9%	-3.7%	-2.2%	1.5
Instituciones Sin Fines de Lucro (ISFL): Flujo Neto	0.0%	0.0%	0.0%	0.0%	0.1%	0.1
Resto del mundo: Flujo Neto	0.4%	-0.6%	2.7%	0.5%	3.2%	0

Fuente: Banco de la República y DANE

Cuadro A8. Evolución de la Economía Total por operación financiera en miles de millones de pesos y como % del PIB

	1T20	2T20	3T20	4T20	1T21	Cambio entre 1T2020 y 1T2021
B.9 Préstamo Neto Financiero en miles de millones	-7,485	-7,151	-6,026	-9,188	-11,236	-3,751
Incremento Total de Activos Financieros	118,319	84,076	50,859	44,820	29,707	-88,611
Incremento Total de Pasivos	125,804	91,228	56,885	54,009	40,944	-84,860
F1 Oro monetaria y Derechos Especiales de Giro: Flujo	5	-2,190	-46	-395	59	54
F2 Efectivo y Depósitos: Flujo Neto	12,101	5,604	-11,013	12,214	-13,860	-25,961
F3 Títulos de deuda: Flujo Neto	-22,871	-4,536	-11,491	2,870	2,104	24,975
F4 Préstamos: Flujo Neto	-4,556	-4,973	-4,108	-18,898	4,681	9,237
F5 Acciones, Fideicomisos y Fiducias: Flujo Neto	5,864	-1,103	20,508	-2,683	-2,398	-8,262
F6 Seguros y Fondos de Pensiones Privados: Flujo Neto	-19	-108	472	218	2	22
F8 Cuentas por cobrar o pagar: Flujo Neto	1,990	154	-349	-2,514	-1,826	-3,816
B.9 Préstamo Neto Financiero como % del PIB	-2.9%	-3.3%	-2.4%	-3.3%	-4.2%	-1.3
Incremento Total de Activos Financieros	45.7%	39.1%	20.4%	16.0%	11.0%	-34.7
Incremento Total de Pasivos	48.6%	42.5%	22.9%	19.3%	15.2%	-33.4
F1 Oro monetaria y Derechos Especiales de Giro: Flujo	0.0%	-1.0%	0.0%	-0.1%	0.0%	0.0
F2 Efectivo y Depósitos: Flujo Neto	4.7%	2.6%	-4.4%	4.4%	-5.2%	-9.8
F3 Títulos de deuda: Flujo Neto	-8.8%	-2.1%	-4.6%	1.0%	0.8%	9.6
F4 Préstamos: Flujo Neto	-1.8%	-2.3%	-1.7%	-6.7%	1.7%	3.5
F5 Acciones, Fideicomisos y Fiducias: Flujo Neto	2.3%	-0.5%	8.2%	-1.0%	-0.9%	-3.2
F6 Seguros y Fondos de Pensiones Privados: Flujo Neto	0.0%	-0.1%	0.2%	0.1%	0.0%	0.0
F8 Cuentas por cobrar o pagar: Flujo Neto	0.8%	0.1%	-0.1%	-0.9%	-0.7%	-1.4

Fuente: Banco de la República, Sección de Cuentas Financieras

Cuadro A9. Evolución de las Corporaciones No Financieras por operación financiera en miles de millones de pesos y como % del PIB

	1T2020	2T2020	3T2020	4T2020	1T2021	Cambio entre 1T2020 y 1T2021
B.9 Préstamo Neto Financiero en miles de millones	-13,176	-6,572	583	18,785	-15,030	-1,853
Incremento Total de Activos Financieros	-3,078	2,447	16,354	22,128	-4,366	-1,288
Incremento Total de Pasivos	10,098	9,019	15,771	3,343	10,663	565
F1 Oro monetaria y Derechos Especiales de Giro: Flujo Neto	0	0	0	0	0	0
F2 Efectivo y Depósitos: Flujo Neto	12,864	2,971	-12,449	21,589	-15,585	-28,449
F3 Títulos de Deuda: Flujo Neto	-788	1,562	-10,044	1,122	7,804	8,592
F4 Préstamos: Flujo Neto	-5,852	-10,462	3,415	1,550	-8,183	-2,331
F5 Acciones, Fidecomisos y Fiducias: Flujo Neto	3,216	6,691	13,080	-8,865	-3,372	-6,588
F6 Seguros y Fondos de Pensiones Privados: Flujo Neto	-77	-120	680	1,225	135	212
F8 Cuentas por cobrar o pagar: Flujo Neto	-22,539	-7,214	5,901	2,164	4,171	26,710
B.9 Préstamo Neto Financiero como % del PIB	-5.1%	-3.1%	0.2%	6.7%	-5.6%	-0.5%
Incremento Total de Activos Financieros	-1.2%	1.1%	6.6%	7.9%	-1.6%	-0.4%
Incremento Total de Pasivos	3.9%	4.2%	6.3%	1.2%	4.0%	0.1%
F1 Oro monetaria y Derechos Especiales de Giro: Flujo Neto	0.0%	0.0%	0.0%	0.0%	0.0%	0.0%
F2 Efectivo y Depósitos: Flujo Neto	5.0%	1.4%	-5.0%	7.7%	-5.8%	-10.8%
F3 Títulos de Deuda: Flujo Neto	-0.3%	0.7%	-4.0%	0.4%	2.9%	3.2%
F4 Préstamos: Flujo Neto	-2.3%	-4.9%	1.4%	0.6%	-3.0%	-0.8%
F5 Acciones, Fidecomisos y Fiducias: Flujo Neto	1.2%	3.1%	5.3%	-3.2%	-1.3%	-2.5%
F6 Seguros y Fondos de Pensiones Privados: Flujo Neto	0.0%	-0.1%	0.3%	0.4%	0.1%	0.1%
F8 Cuentas por cobrar o pagar: Flujo Neto	-8.7%	-3.4%	2.4%	0.8%	1.6%	10.3%

Fuente: Banco de la República, Sección de Cuentas Financieras

Cuadro A10. Evolución de las Corporaciones Financieras por operación financiera en miles de millones de pesos y como % del PIB

	1T2020	2T2020	3T2020	4T2020	1T2021	Cambio entre 1T2020 y 1T2021
B.9 Préstamo Neto Financiero en miles de millones	-5,993	4,342	3,836	8,501	-705	5,288
Incremento Total de Activos Financieros	63,946	37,811	20,330	8,341	12,531	-51,416
Incremento Total de Pasivos	69,939	33,469	16,495	-159	13,235	-56,704
F1 Oro monetaria y Derechos Especiales de Giro: Flujo Neto	5	-2,190	-46	-395	59	54
F2 Efectivo y Depósitos: Flujo Neto	-39,703	-21,976	4,519	-9,052	-26,508	13,195
F3 Títulos de Deuda: Flujo Neto	-16,713	21,338	9,697	21,802	-909	15,803
F4 Préstamos: Flujo Neto	16,104	13,549	4,907	6,747	13,613	-2,491
F5 Acciones, Fidecomisos y Fiducias: Flujo Neto	27,277	-16,880	-6,784	-3,435	4,925	-22,352
F6 Seguros y Fondos de Pensiones Privados: Flujo Neto	-4,330	-524	-3,017	-3,315	-1,047	3,284
F8 Cuentas por cobrar o pagar: Flujo Neto	11,368	11,025	-5,442	-3,852	9,162	-2,206
B.9 Préstamo Neto Financiero como % del PIB	-2.3%	2.0%	1.5%	3.0%	-0.3%	2.1%
Incremento Total de Activos Financieros	24.7%	17.6%	8.2%	3.0%	4.7%	-20.1%
Incremento Total de Pasivos	27.0%	15.6%	6.6%	-0.1%	4.9%	-22.1%
F1 Oro monetaria y Derechos Especiales de Giro: Flujo Neto	0.0%	-1.0%	0.0%	-0.1%	0.0%	0.0%
F2 Efectivo y Depósitos: Flujo Neto	-15.3%	-10.2%	1.8%	-3.2%	-9.9%	5.5%
F3 Títulos de Deuda: Flujo Neto	-6.5%	9.9%	3.9%	7.8%	-0.3%	6.1%
F4 Préstamos: Flujo Neto	6.2%	6.3%	2.0%	2.4%	5.1%	-1.2%
F5 Acciones, Fidecomisos y Fiducias: Flujo Neto	10.5%	-7.9%	-2.7%	-1.2%	1.8%	-8.7%
F6 Seguros y Fondos de Pensiones Privados: Flujo Neto	-1.7%	-0.2%	-1.2%	-1.2%	-0.4%	1.3%
F8 Cuentas por cobrar o pagar: Flujo Neto	4.4%	5.1%	-2.2%	-1.4%	3.4%	-1.0%

Fuente: Banco de la República, Sección de Cuentas Financieras

Cuadro A11. Evolución del Gobierno General por operación financiera en miles de millones de pesos y como % del PIB

	1T2020	2T2020	3T2020	4T2020	1T2021	Cambio entre 1T2020 y 1T2021
B.9 Préstamo Neto Financiero en miles de millones	15,277	-23,166	-26,993	-52,622	2,848	-12,428
Incremento Total de Activos Financieros	49,946	24,823	-9,229	-8,330	18,286	-31,659
Incremento Total de Pasivos	34,669	47,989	17,764	44,292	15,438	-19,231
F1 Oro monetaria y Derechos Especiales de Giro: Flujo Neto	0	0	0	0	0	0
F2 Efectivo y Depósitos: Flujo Neto	33,757	8,748	-5,800	-18,346	22,165	-11,592
F3 Títulos de Deuda: Flujo Neto	-9,089	-30,908	-13,637	-19,297	-6,147	2,942
F4 Préstamos: Flujo Neto	-8,489	-6,416	-7,094	-19,272	2,637	11,125
F5 Acciones, Fidecomisos y Fiducias: Flujo Neto	-15,054	5,316	5,100	10,064	-4,623	10,431
F6 Seguros y Fondos de Pensiones Privados: Flujo Neto	364	609	521	-206	-2	-367
F8 Cuentas por cobrar o pagar: Flujo Neto	13,786	-515	-6,082	-5,565	-11,182	-24,968
B.9 Préstamo Neto Financiero como % del PIB	5.9%	-10.8%	-10.8%	-18.8%	1.1%	-4.8%
Incremento Total de Activos Financieros	19.3%	11.6%	-3.7%	-3.0%	6.8%	-12.5%
Incremento Total de Pasivos	13.4%	22.3%	7.1%	15.8%	5.7%	-7.7%
F1 Oro monetaria y Derechos Especiales de Giro: Flujo Neto	0.0%	0.0%	0.0%	0.0%	0.0%	0.0%
F2 Efectivo y Depósitos: Flujo Neto	13.0%	4.1%	-2.3%	-6.5%	8.2%	-4.8%
F3 Títulos de Deuda: Flujo Neto	-3.5%	-14.4%	-5.5%	-6.9%	-2.3%	1.2%
F4 Préstamos: Flujo Neto	-3.3%	-3.0%	-2.8%	-6.9%	1.0%	4.3%
F5 Acciones, Fidecomisos y Fiducias: Flujo Neto	-5.8%	2.5%	2.0%	3.6%	-1.7%	4.1%
F6 Seguros y Fondos de Pensiones Privados: Flujo Neto	0.1%	0.3%	0.2%	-0.1%	0.0%	-0.1%
F8 Cuentas por cobrar o pagar: Flujo Neto	5.3%	-0.2%	-2.4%	-2.0%	-4.2%	-9.5%

Fuente: Banco de la República, Sección de Cuentas Financieras

Cuadro A12. Evolución de los Hogares por operación financiera en miles de millones de pesos y como % del PIB

	1T2020	2T2020	3T2020	4T2020	1T2021	Cambio entre 1T2020 y 1T2021
B.9 Préstamo Neto Financiero en miles de millones	-3,806	17,623	16,352	15,465	1,502	5,308
Incremento Total de Activos Financieros	8,148	18,597	23,201	21,786	3,498	-4,651
Incremento Total de Pasivos	11,954	975	6,849	6,321	1,996	-9,959
F1 Oro monetaria y Derechos Especiales de Giro: Flujo Neto	0	0	0	0	0	0
F2 Efectivo y Depósitos: Flujo Neto	5,157	15,338	2,519	17,356	5,978	821
F3 Títulos de Deuda: Flujo Neto	3,734	3,499	2,485	-1,124	1,238	-2,496
F4 Préstamos: Flujo Neto	-6,413	-1,843	-5,331	-8,413	-3,286	3,127
F5 Acciones, Fidecomisos y Fiducias: Flujo Neto	-9,575	3,770	9,117	-434	672	10,247
F6 Seguros y Fondos de Pensiones Privados: Flujo Neto	4,024	-72	2,288	2,515	916	-3,107
F8 Cuentas por cobrar o pagar: Flujo Neto	-733	-3,068	5,274	5,565	-4,016	-3,283
B.9 Préstamo Neto Financiero como % del PIB	-1.5%	8.2%	6.6%	5.5%	0.6%	2.0%
Incremento Total de Activos Financieros	3.1%	8.7%	9.3%	7.8%	1.3%	-1.8%
Incremento Total de Pasivos	4.6%	0.5%	2.8%	2.3%	0.7%	-3.9%
F1 Oro monetaria y Derechos Especiales de Giro: Flujo Neto	0.0%	0.0%	0.0%	0.0%	0.0%	0.0%
F2 Efectivo y Depósitos: Flujo Neto	2.0%	7.1%	1.0%	6.2%	2.2%	0.2%
F3 Títulos de Deuda: Flujo Neto	1.4%	1.6%	1.0%	-0.4%	0.5%	-1.0%
F4 Préstamos: Flujo Neto	-2.5%	-0.9%	-2.1%	-3.0%	-1.2%	1.3%
F5 Acciones, Fidecomisos y Fiducias: Flujo Neto	-3.7%	1.8%	3.7%	-0.2%	0.2%	4.0%
F6 Seguros y Fondos de Pensiones Privados: Flujo Neto	1.6%	0.0%	0.9%	0.9%	0.3%	-1.2%
F8 Cuentas por cobrar o pagar: Flujo Neto	-0.3%	-1.4%	2.1%	2.0%	-1.5%	-1.2%

Fuente: Banco de la República, Sección de Cuentas Financieras

Cuadro A13. Evolución de los depósitos por sector institucional en miles de millones de pesos y como % del PIB

	1T2020	2T2020	3T2020	4T2020	1T2021	Cambio entre 1T2020 y 1T2021
F2 Efectivo y Depósitos: Flujo Neto	12,101	5,604	-11,013	12,214	-13,860	-25,961
Cambio en la tenencia de efectivo y depósitos	71,866	43,678	-20,690	25,382	-4,129	-75,995
Cambio en la emisión de efectivo y depósitos	59,764	38,074	-9,678	13,168	9,731	-50,033
Corporaciones No Financieras: Flujo Neto	12,864	2,971	-12,449	21,589	-15,585	-28,449
Corporaciones Financieras: Flujo Neto	-39,703	-21,976	4,519	-9,052	-26,508	13,195
Gobierno General: Flujo Neto	33,757	8,748	-5,800	-18,346	22,165	-11,592
Hogares: Flujo Neto	5,157	15,338	2,519	17,356	5,978	821
Instituciones Sin Fines de Lucro (ISFL): Flujo Net	26	522	199	667	90	64
Resto del mundo: Flujo Neto	-12,101	-5,604	11,013	-12,214	13,860	25,961
F2 Efectivo y Depósitos: Flujo Neto	4.7%	2.6%	-4.4%	4.4%	-5.2%	-9.8
Cambio en la tenencia de efectivo y depósitos	27.8%	20.3%	-8.3%	9.1%	-1.5%	-29.3
Cambio en la emisión de efectivo y depósitos	23.1%	17.7%	-3.9%	4.7%	3.6%	-19.5
Corporaciones No Financieras: Flujo Neto	5.0%	1.4%	-5.0%	7.7%	-5.8%	-10.8
Corporaciones Financieras: Flujo Neto	-15.3%	-10.2%	1.8%	-3.2%	-9.9%	5.5
Gobierno General: Flujo Neto	13.0%	4.1%	-2.3%	-6.5%	8.2%	-4.8
Hogares: Flujo Neto	2.0%	7.1%	1.0%	6.2%	2.2%	0.2
Instituciones Sin Fines de Lucro (ISFL): Flujo Net	0.0%	0.2%	0.1%	0.2%	0.0%	0.0
Resto del mundo: Flujo Neto	-4.7%	-2.6%	4.4%	-4.4%	5.2%	9.8

Fuente: Banco de la República y DANE

Cuadro A14. Evolución de los títulos por sector institucional en miles de millones de pesos y como % del PIB

	1T2020	2T2020	3T2020	4T2020	1T2021	Cambio entre 1T2020 y 1T2021
F3 Títulos de deuda: Flujo Neto	-22,871	-4,536	-11,491	2,870	2,104	24,975
Cambio bruto en la tenencia de títulos de deuda	9,146	26,754	7,136	451	13,827	4,681
Cambio bruto en la emisión de títulos de deuda	32,017	31,290	18,627	-2,419	11,723	-20,294
Corporaciones No Financieras: Flujo Neto	-788	1,562	-10,044	1,122	7,804	8,592
Corporaciones Financieras: Flujo Neto	-16,713	21,338	9,697	21,802	-909	15,803
Gobierno General: Flujo Neto	-9,089	-30,908	-13,637	-19,297	-6,147	2,942
Hogares: Flujo Neto	3,734	3,499	2,485	-1,124	1,238	-2,496
Instituciones Sin Fines de Lucro (ISFL): Flujo Net	-16	-26	8	368	119	134
Resto del mundo: Flujo Neto	22,871	4,536	11,491	-2,870	-2,104	-24,975
F3 Títulos de deuda: Flujo Neto	-8.8%	-2.1%	-4.6%	1.0%	0.8%	9.6
Cambio bruto en la tenencia de títulos de deuda	3.5%	12.5%	2.9%	0.2%	5.1%	1.6
Cambio bruto en la emisión de títulos de deuda	12.4%	14.6%	7.5%	-0.9%	4.4%	-8.0
Corporaciones No Financieras: Flujo Neto	-0.3%	0.7%	-4.0%	0.4%	2.9%	3.2
Corporaciones Financieras: Flujo Neto	-6.5%	9.9%	3.9%	7.8%	-0.3%	6.1
Gobierno General: Flujo Neto	-3.5%	-14.4%	-5.5%	-6.9%	-2.3%	1.2
Hogares: Flujo Neto	1.4%	1.6%	1.0%	-0.4%	0.5%	-1.0
Instituciones Sin Fines de Lucro (ISFL): Flujo Net	0.0%	0.0%	0.0%	0.1%	0.0%	0.1
Resto del mundo: Flujo Neto	8.8%	2.1%	4.6%	-1.0%	-0.8%	-9.6

Fuente: Banco de la República y DANE

Cuadro A15. Evolución de los préstamos por sector institucional en miles de millones de pesos y como % del PIB

	1T2020	2T2020	3T2020	4T2020	1T2021	Cambio entre 1T2020 y 1T2021
F4 Préstamos: Flujo Neto	-4,556	-4,973	-4,108	-18,898	4,681	9,237
Cambio en la tenencia de Préstamos	31,046	15,133	1,281	4,747	10,801	-20,245
Cambio en la emisión de Préstamos	35,602	20,106	5,389	23,645	6,120	-29,482
Corporaciones No Financieras: Flujo Neto	-5,852	-10,462	3,415	1,550	-8,183	-2,331
Corporaciones Financieras: Flujo Neto	16,104	13,549	4,907	6,747	13,613	-2,491
Gobierno General: Flujo Neto	-8,489	-6,416	-7,094	-19,272	2,637	11,125
Hogares: Flujo Neto	-6,413	-1,843	-5,331	-8,413	-3,286	3,127
Instituciones Sin Fines de Lucro (ISFL): Flujo Net	95	200	-6	489	-99	-194
Resto del mundo: Flujo Neto	4,556	4,973	4,108	18,898	-4,681	-9,237
F4 Préstamos: Flujo Neto	-1.8%	-2.3%	-1.7%	-6.7%	1.7%	3.5
Cambio en la tenencia de Préstamos	12.0%	7.0%	0.5%	1.7%	4.0%	-8.0
Cambio en la emisión de Préstamos	13.8%	9.4%	2.2%	8.4%	2.3%	-11.5
Corporaciones No Financieras: Flujo Neto	-2.3%	-4.9%	1.4%	0.6%	-3.0%	-0.8
Corporaciones Financieras: Flujo Neto	6.2%	6.3%	2.0%	2.4%	5.1%	-1.2
Gobierno General: Flujo Neto	-3.3%	-3.0%	-2.8%	-6.9%	1.0%	4.3
Hogares: Flujo Neto	-2.5%	-0.9%	-2.1%	-3.0%	-1.2%	1.3
Instituciones Sin Fines de Lucro (ISFL): Flujo Net	0.0%	0.1%	0.0%	0.2%	0.0%	-0.1
Resto del mundo: Flujo Neto	1.8%	2.3%	1.7%	6.7%	-1.7%	-3.5

Fuente: Banco de la República y DANE