



***BANCO DE LA REPÚBLICA***

*Bogotá D.C.*

# **Cuentas Nacionales Trimestrales por Sector Institucional**

**CUENTAS FINANCIERAS**

Subgerencia de Política Monetaria e Información Económica

Departamento Técnico y de Información Económica

Sección Cuentas Financieras

Diciembre, 2022



## I. INTRODUCCIÓN

El Banco de la República, de manera conjunta con el DANE, publica las ‘Cuentas Nacionales Trimestrales por sector Institucional’ (CNTSI).

De una parte, el Banco de la República se encarga del cálculo del stock, flujos y préstamo neto de la cuenta financiera. De la otra, el DANE produce las Cuentas Nacionales de todas las transacciones económicas desde la producción hasta el saldo del préstamo neto. Este trabajo articulado garantiza la coherencia y consistencia macroeconómica de los resultados <sup>1</sup>.

Este boletín presenta la séptima entrega de los resultados de las CNTSI actualizados al tercer trimestre del año 2022. A continuación, se expone un análisis global de los aspectos más importantes del comportamiento de la Cuenta Financiera por instrumento y sector económico.

**La economía colombiana registró en el tercer trimestre de 2022 un préstamo neto financiero deficitario del 6,6 % del PIB <sup>2</sup>, siendo superior en 0,6 puntos porcentuales (pp) al observado en el tercer trimestre de 2021.**

Por sector institucional, en el tercer trimestre de 2022 los sectores deficitarios fueron el Gobierno General, los Hogares y las Corporaciones No Financieras, cada uno con préstamos netos financieros negativos de 3,1 %, 2,3 % y 1,8 % del PIB, respectivamente. En tanto que el sector superavitario fue el de las Corporaciones Financieras con un préstamo neto financiero de 0,6 % del PIB.

## II. EVOLUCIÓN DE LAS CUENTAS FINANCIERAS TRIMESTRALES (2021-3T – 2022-3T) <sup>3</sup>

### II.A. Resultados trimestrales de septiembre 2022

El déficit del tercer trimestre de la economía colombiana aumentó en 0,6 puntos pp respecto al tercer trimestre de 2021, pasando de 6,0 % a 6,6 % del PIB. Este resultado se explica principalmente por el deterioro del superávit de las Corporaciones Financieras y las Corporaciones No Financieras en 2,5 pp y 2,2 pp, respectivamente. Estos comportamientos no compensaron los menores déficits del Gobierno General y de los Hogares, los cuales pasaron del 5,8 % al 3,1 % (2,7 pp) y de 3,4 % al 2,3 % (1,1) del PIB

<sup>1</sup> El primer boletín contiene un resumen (Sección II) sobre los principales aspectos metodológicos de la Cuenta Financiera.

<sup>2</sup>En adelante PIB se está refiriendo al producto interno bruto trimestral a precios corrientes.

<sup>3</sup>Los resultados de las Cuentas Financieras Anuales y Trimestrales se encuentran en los siguientes vínculos: [Flujos](#) y [Saldos](#).

respectivamente (Ver **Gráfico 1** y **Cuadro 1**).

Gráfico 1: *Cuentas Financieras Economía Total por sector institucional como porcentaje del PIB*

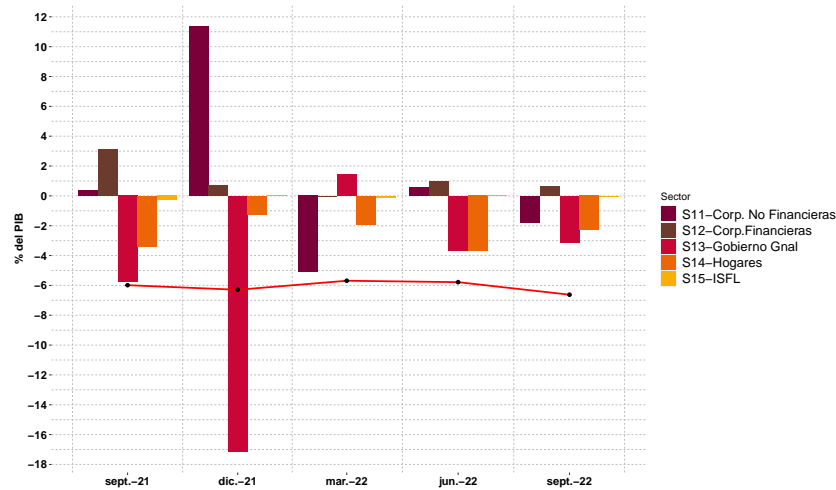

Cuadro 1: Cuentas Financieras por sector institucional en miles de millones de Pesos y como porcentaje del PIB

	3T21	4T21	1T22	2T22	3T22	Cambio entre 3T21 y 3T22
<b>CF en Miles de millones</b>	<b>-18.259</b>	<b>-21.148</b>	<b>-18.612</b>	<b>-20.218</b>	<b>-24.768</b>	<b>-6.510</b>
S11 Corporaciones No Financieras	1.199	38.185	-16.687	1.926	-6.704	-7.903
S12 Corporaciones Financieras	9.423	2.363	-73	3.493	2.359	-7.064
S13 Gobierno General	-17.606	-57.515	4.634	-12.828	-11.679	5.927
S14 Hogares	-10.412	-4.173	-6.202	-12.892	-8.554	1.859
S15 Instituciones Sin Fines de Lucro	-861	-7	-283	82	-190	672
<b>CF como % del PIB</b>	<b>-6,0%</b>	<b>-6,3%</b>	<b>-5,7%</b>	<b>-5,8%</b>	<b>-6,6%</b>	<b>-0,6</b>
S11 Corporaciones No Financieras	0,4%	11,4%	-5,1%	0,6%	-1,8%	-2,2
S12 Corporaciones Financieras	3,1%	0,7%	0,0%	1,0%	0,6%	-2,5
S13 Gobierno General	-5,8%	-17,1%	1,4%	-3,7%	-3,1%	2,7
S14 Hogares	-3,4%	-1,2%	-1,9%	-3,7%	-2,3%	1,1
S15 Instituciones Sin Fines de Lucro (ISFL)	-0,3%	0,0%	-0,1%	0,0%	-0,1%	0,2

Fuente: Cálculos Sección Cuentas Financieras, Banco de la República.

## II.B. Resultados por sectores

### II.B.1. Total de la economía (S1) y Resto del mundo (S2)

La estructura de financiamiento presentó un cambio en el tercer trimestre de 2022 respecto al mismo trimestre del 2021, ya que el nivel de financiamiento por Préstamos

(F4) disminuyó pasando de 9,5% a 3,3% del PIB. Asimismo, no se presentó la acumulación de Oro monetario y Derechos Especiales de Giro (F1), Efectivo y depósitos (F2) y Cuentas por cobrar o pagar (F8) del tercer trimestre de 2021 (Ver [Gráfico 2](#) y [Cuadro 2](#)).

Gráfico 2: *Cuentas Financieras: Economía Total por operación financiera como porcentaje del PIB*

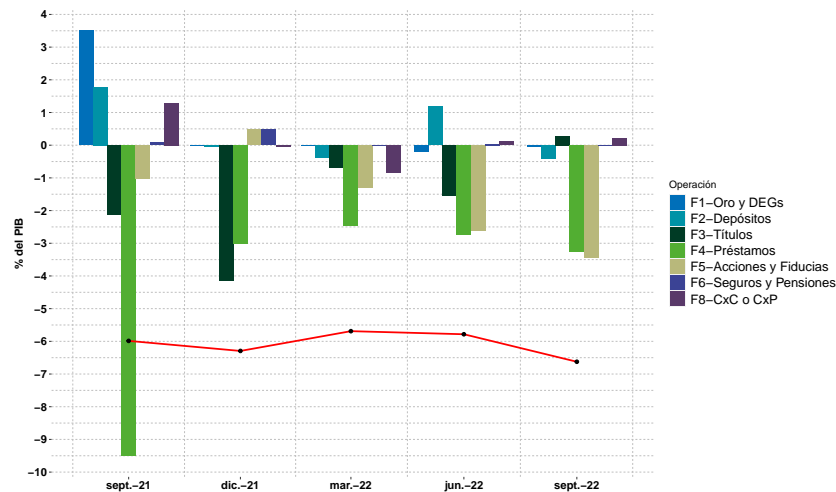

Cuadro 2: Evolución de la Economía Total por operación financiera en miles de millones de pesos y como porcentaje del PIB

	3T21	4T21	1T22	2T22	3T22	Cambio entre 3T21 y 3T22
<b>B.9 Préstamo Neto Financiero en miles de millones</b>	<b>-18.259</b>	<b>-21.148</b>	<b>-18.612</b>	<b>-20.218</b>	<b>-24.768</b>	<b>-6.510</b>
Incremento Total de Activos Financieros	112.547	87.656	85.693	143.689	148.476	35.929
Incremento Total de Pasivos	130.805	108.804	104.304	163.907	173.244	42.439
F1 Oro monetario y Derechos Especiales de Giro: Flujo Neto	10.686	1	-70	-652	-122	-10.808
F2 Efectivo y depósitos: Flujo Neto	5.442	-142	-1.212	4.155	-1.527	-6.969
F3 Títulos de deuda: Flujo Neto	-6.500	-13.962	-2.262	-5.448	1.059	7.559
F4 Préstamos: Flujo Neto	-28.961	-10.090	-8.043	-9.600	-12.171	16.790
F5 Acciones, Fideicomisos y Fiducias: Flujo Neto	-3.134	1.596	-4.289	-9.191	-12.814	-9.680
F6 Seguros y Fondos de Pensiones Privados: Flujo Neto	256	1.621	4	125	-20	-276
F8 Cuentas por cobrar o pagar: Flujo Neto	3.953	-170	-2.740	393	827	-3.126
<b>B.9 Préstamo Neto Financiero como % del PIB</b>	<b>-6,0%</b>	<b>-6,3%</b>	<b>-5,7%</b>	<b>-5,8%</b>	<b>-6,6%</b>	<b>-0,6</b>
Incremento Total de Activos Financieros	36,9%	26,1%	26,2%	41,1%	39,7%	2,8
Incremento Total de Pasivos	42,9%	32,4%	31,9%	46,9%	46,3%	3,5
F1 Oro monetario y Derechos Especiales de Giro: Flujo Neto	3,5%	0,0%	0,0%	-0,2%	0,0%	-3,5
F2 Efectivo y depósitos: Flujo Neto	1,8%	0,0%	-0,4%	1,2%	-0,4%	-2,2
F3 Títulos de deuda: Flujo Neto	-2,1%	-4,2%	-0,7%	-1,6%	0,3%	2,4
F4 Préstamos: Flujo Neto	-9,5%	-3,0%	-2,5%	-2,7%	-3,3%	6,2
F5 Acciones, Fideicomisos y Fiducias: Flujo Neto	-1,0%	0,5%	-1,3%	-2,6%	-3,4%	-2,4
F6 Seguros y Fondos de Pensiones Privados: Flujo Neto	0,1%	0,5%	0,0%	0,0%	0,0%	-0,1
F8 Cuentas por cobrar o pagar: Flujo Neto	1,3%	-0,1%	-0,8%	0,1%	0,2%	-1,1

Fuente: Cálculos Sección Cuentas Financieras, Banco de la República.

## II.B.2. Corporaciones No Financieras (S11)

En el tercer trimestre de 2022 se registró un préstamo neto deficitario de 1,8% del PIB, reflejado en una financiación neta con Préstamos (F4), Efectivo y depósitos (F2) y Cuentas por pagar (F8) de 4%, 1,5% y 0,9% del PIB, respectivamente. Esta financiación se contrarrestó parcialmente con la adquisición neta de Acciones, Fideicomisos y Fiducias (F5) y Títulos de deuda (F3) con 3,2% y 1,1% del PIB respectivamente (Ver [Gráfico 3](#) y [Cuadro 3](#) del [Anexo A](#)).

Gráfico 3: *Cuentas Financieras: Corporaciones No Financieras por operación financiera como porcentaje del PIB*

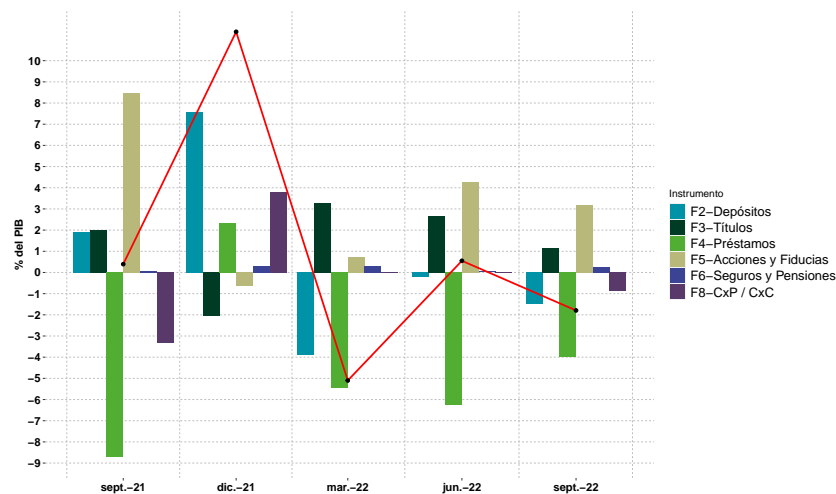

## II.B.3. Corporaciones Financieras (S12)

En el tercer trimestre de 2022 se presentó un préstamo neto positivo de 0,6% del PIB. Lo anterior, explicado principalmente por el ortogamiento neto de Préstamos (F4) de 5,3% y Cuentas por cobrar (F8) de 1,9%, y la adquisición neta de Títulos de deuda (F3) de 1,9% del PIB, respectivamente. Lo anterior se compensó parcialmente con la emisión neta de Acciones, Fideicomisos y Fiducias (F5) de 7,4% y Seguros y Fondos de Pensiones Privados (F6) de 1,8% del PIB (Ver [Gráfico 4](#) y [Cuadro 4](#) del [Anexo A](#)).

Gráfico 4: *Cuentas Financieras: Corporaciones Financieras por operación financiera como porcentaje del PIB*

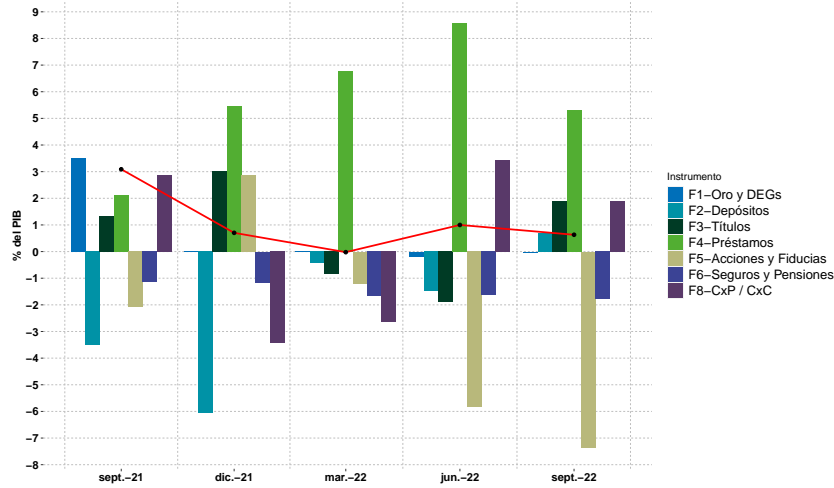

#### II.B.4. Gobierno General (S13)

En el tercer trimestre de 2022 este sector presentó un préstamo neto negativo de 3,1 % del PIB, financiado con Títulos de deuda (F3) y Préstamos (F4) de 5,1 % y 0,9 % del PIB, respectivamente. El resultado deficitario se mitigó parcialmente con la acumulación neta de Efectivo y depósitos (F2) con 2,0 % del PIB (Ver Gráfico 5 y Cuadro 5 del Anexo A).

Gráfico 5: *Cuentas Financieras: Gobierno General por operación financiera como porcentaje del PIB*

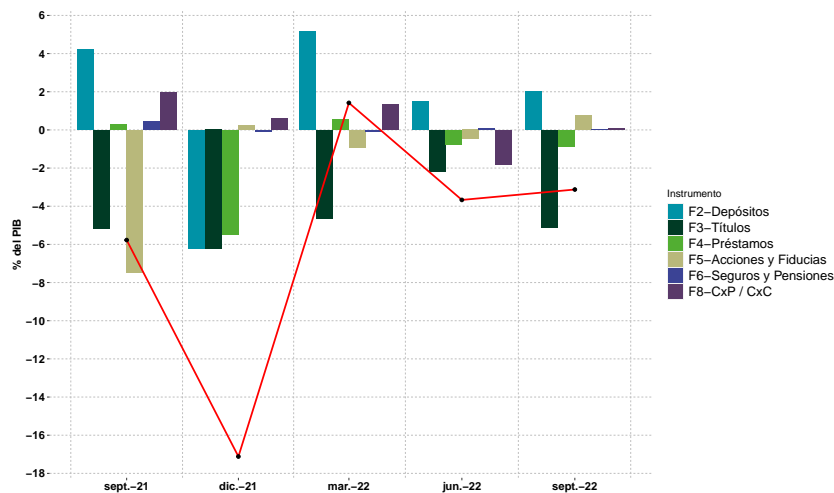

## II.B.5. Hogares (S14)

Para el tercer trimestre de 2022, el préstamo neto de este sector fue negativo en 2,3 % del PIB, presentando una disminución de 1,1 % del PIB respecto al tercer trimestre de 2021. Este déficit se financió principalmente con la adquisición neta de Préstamos (F4) y Cuentas por Cobrar o Pagar (F8) de 3,7 % y 0,9 % del PIB, respectivamente, y la desacumulación neta de Efectivo y depósitos (F2) de 1,6 % del PIB. Lo anterior se compensó parcialmente con una adquisición neta de Títulos de deuda (F3) y Seguros y Fondos de Pensiones Privados (F6) de 2,4 % y 1,5 % del PIB, respectivamente (Ver [Gráfico 6](#) y [Cuadro 6](#) del [Anexo A](#)).

Gráfico 6: *Cuentas Financieras: Hogares por operación financiera como porcentaje del PIB*

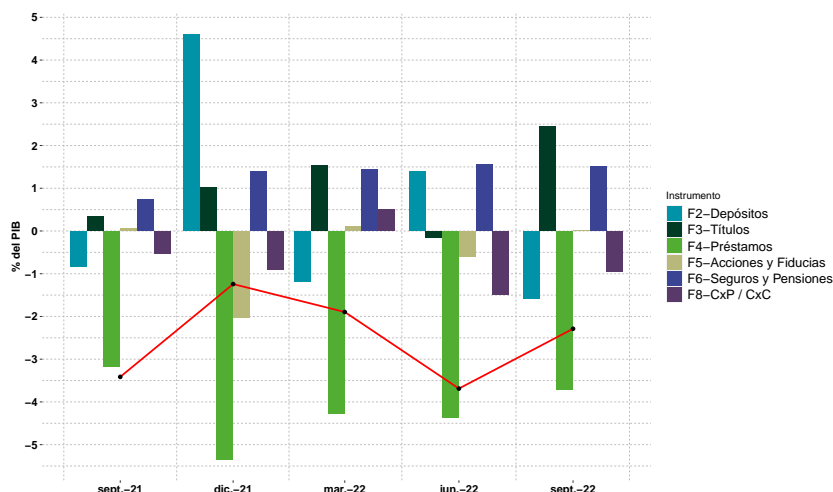

## II.C. Resultados por operaciones financieras

### II.C.1. Efectivo y depósitos (F2)

En el tercer trimestre de 2022, el Gobierno General (S13), las Corporaciones Financieras (S12) y el Resto del mundo (S2) acumularon Efectivo y depósitos netos por 2,0 %, 0,7 % y 0,4 % del PIB, respectivamente. Por otra parte, las Corporaciones No Financieras (S11) y los Hogares (S14) desacumularon Efectivo y depósitos en 1,5 % y 1,6 % del PIB, respectivamente (Ver [Gráfico 7](#) y [Cuadro 7](#) del [Anexo A](#)).

Gráfico 7: *Evolución del Efectivo y depósitos por sector institucional como porcentaje del PIB*

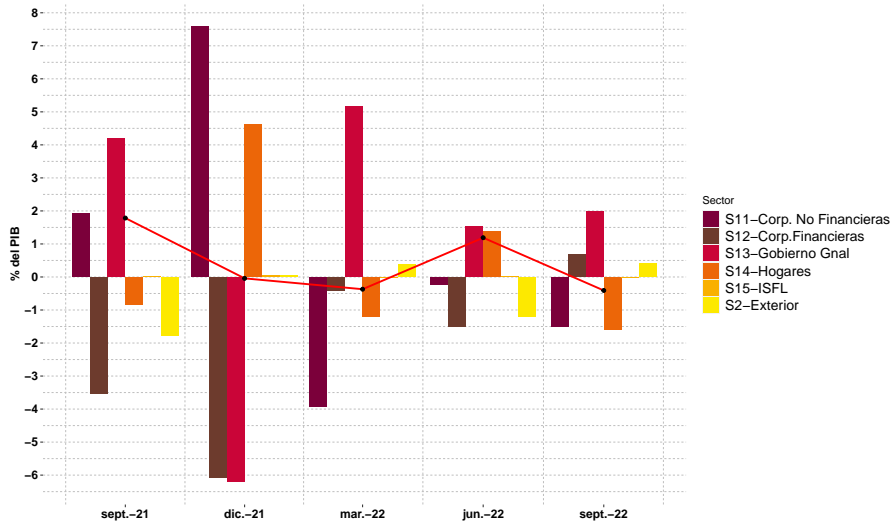

### II.C.2. Títulos de deuda (F3)

En el tercer trimestre de 2022, los principales emisores netos de Títulos de deuda (F3) fueron el Gobierno General (S13) y el Resto del mundo (S2) con 5,1 % y 0,3 % del PIB, respectivamente. Mientras que los principales inversores netos fueron los Hogares, las Corporaciones Financieras y las Corporaciones No Financieras con 2,4 %, 1,9 % y 1,1 % del PIB, respectivamente. (Ver Gráfico 8 y Cuadro 8 del Anexo A).

Gráfico 8: *Evolución de los títulos por sector institucional como porcentaje del PIB*

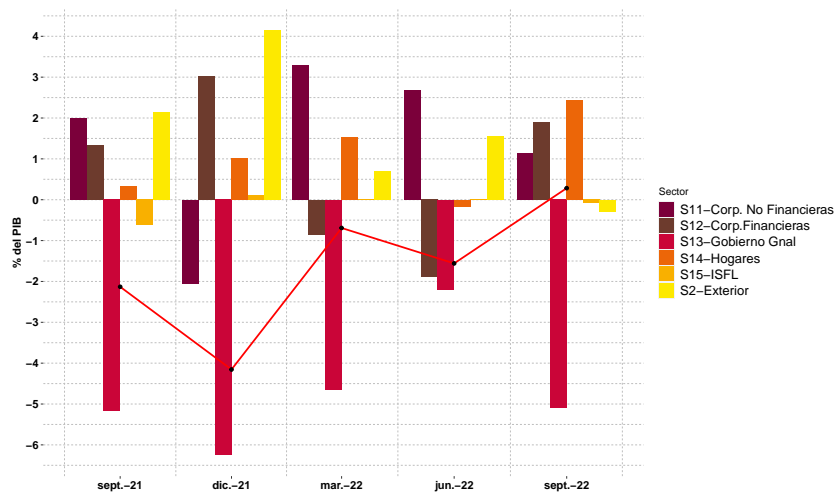



### II.C.3. Préstamos (F4)

En el tercer trimestre de 2022, las Corporaciones Financieras y el Sector Externo suministraron recursos a la economía a través de este instrumento por 5,3% y 3,3% del PIB, respectivamente. Los principales deudores fueron las Corporaciones No Financieras, los Hogares y el Gobierno General con 4,0%, 3,7% y 0,9% del PIB respectivamente. (Ver [Gráfico 9](#) y [Cuadro 9](#) del [Anexo A](#)).

Gráfico 9: *Evolución de los préstamos por sector institucional como porcentaje del PIB*

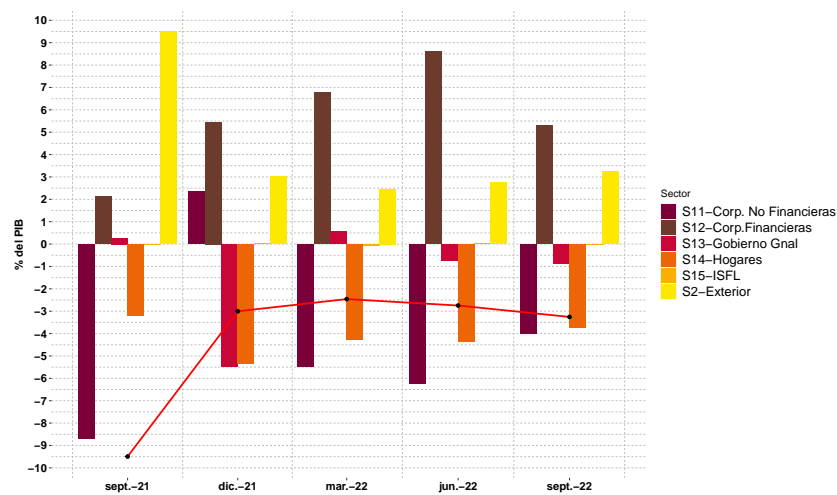

## A. Anexo

Cuadro 3: Evolución de las **Corporaciones No Financieras (S11)** por operación financiera en miles de millones de pesos y como porcentaje del PIB

	3T21	4T21	1T22	2T22	3T22	Cambio entre 3T21 y 3T22
<b>B.9 Préstamo Neto Financiero en miles de millones</b>	<b>1.199</b>	<b>38.185</b>	<b>-16.687</b>	<b>1.926</b>	<b>-6.704</b>	<b>-7.903</b>
Incremento Total de Activos Financieros	46.857	42.367	30.968	53.851	36.979	-9.878
Incremento Total de Pasivos	45.659	4.182	47.655	51.925	43.683	-1.975
F1 Oro monetario y Derechos Especiales de Giro: Flujo Neto	0	0	0	0	0	0
F2 Efectivo y depósitos: Flujo Neto	5.849	25.492	-12.792	-760	-5.572	-11.421
F3 Títulos de deuda: Flujo Neto	6.084	-6.879	10.744	9.388	4.273	-1.811
F4 Préstamos: Flujo Neto	-26.535	7.857	-17.910	-21.843	-14.934	11.601
F5 Acciones, Fideicomisos y Fiducias: Flujo Neto	25.825	-2.143	2.348	14.933	11.854	-13.971
F6 Seguros y Fondos de Pensiones Privados: Flujo Neto	179	1.023	1.037	161	903	723
F8 Cuentas por cobrar o pagar: Flujo Neto	-10.203	12.835	-114	47	-3.229	6.974
<b>B.9 Préstamo Neto Financiero como % del PIB</b>	<b>0,4 %</b>	<b>11,4 %</b>	<b>-5,1 %</b>	<b>0,6 %</b>	<b>-1,8 %</b>	<b>-2,2</b>
Incremento Total de Activos Financieros	15,4 %	12,6 %	9,5 %	15,4 %	9,9 %	-5,5
Incremento Total de Pasivos	15,0 %	1,2 %	14,6 %	14,9 %	11,7 %	-3,3
F1 Oro monetario y Derechos Especiales de Giro: Flujo Neto	0,0 %	0,0 %	0,0 %	0,0 %	0,0 %	0,0
F2 Efectivo y depósitos: Flujo Neto	1,9 %	7,6 %	-3,9 %	-0,2 %	-1,5 %	-3,4
F3 Títulos de deuda: Flujo Neto	2,0 %	-2,0 %	3,3 %	2,7 %	1,1 %	-0,9
F4 Préstamos: Flujo Neto	-8,7 %	2,3 %	-5,5 %	-6,2 %	-4,0 %	4,7
F5 Acciones, Fideicomisos y Fiducias: Flujo Neto	8,5 %	-0,6 %	0,7 %	4,3 %	3,2 %	-5,3
F6 Seguros y Fondos de Pensiones Privados: Flujo Neto	0,1 %	0,3 %	0,3 %	0,0 %	0,2 %	0,2
F8 Cuentas por cobrar o pagar: Flujo Neto	-3,3 %	3,8 %	0,0 %	0,0 %	-0,9 %	2,5

Fuente: Cálculos Sección Cuentas Financieras, Banco de la República.

Cuadro 4: Evolución de las **Corporaciones Financieras (S12)** por operación financiera en miles de millones de pesos y como porcentaje del PIB

	3T21	4T21	1T22	2T22	3T22	Cambio entre 3T21 y 3T22
<b>B.9 Préstamo Neto Financiero en miles de millones</b>	<b>9.423</b>	<b>2.363</b>	<b>-73</b>	<b>3.493</b>	<b>2.359</b>	<b>-7.064</b>
Incremento Total de Activos Financieros	62.814	45.655	24.322	75.409	86.453	23.638
Incremento Total de Pasivos	53.392	43.292	24.395	71.916	84.094	30.702
F1 Oro monetario y Derechos Especiales de Giro: Flujo Neto	10.686	1	-70	-652	-122	-10.808
F2 Efectivo y depósitos: Flujo Neto	-10.723	-20.404	-1.374	-5.217	2.531	13.254
F3 Títulos de deuda: Flujo Neto	4.041	10.142	-2.797	-6.590	7.065	3.024
F4 Préstamos: Flujo Neto	6.521	18.321	22.184	30.052	19.865	13.344
F5 Acciones, Fideicomisos y Fiducias: Flujo Neto	-6.358	9.685	-3.918	-20.377	-27.500	-21.142
F6 Seguros y Fondos de Pensiones Privados: Flujo Neto	-3.517	-3.901	-5.443	-5.716	-6.606	-3.089
F8 Cuentas por cobrar o pagar: Flujo Neto	8.773	-11.480	-8.655	11.993	7.126	-1.647
<b>B.9 Préstamo Neto Financiero como % del PIB</b>	<b>3,1 %</b>	<b>0,7 %</b>	<b>0,0 %</b>	<b>1,0 %</b>	<b>0,6 %</b>	<b>-2,5</b>
Incremento Total de Activos Financieros	20,6 %	13,6 %	7,4 %	21,6 %	23,1 %	2,5
Incremento Total de Pasivos	17,5 %	12,9 %	7,5 %	20,6 %	22,5 %	5,0
F1 Oro monetario y Derechos Especiales de Giro: Flujo Neto	3,5 %	0,0 %	0,0 %	-0,2 %	0,0 %	-3,5
F2 Efectivo y depósitos: Flujo Neto	-3,5 %	-6,1 %	-0,4 %	-1,5 %	0,7 %	4,2
F3 Títulos de deuda: Flujo Neto	1,3 %	3,0 %	-0,9 %	-1,9 %	1,9 %	0,6
F4 Préstamos: Flujo Neto	2,1 %	5,5 %	6,8 %	8,6 %	5,3 %	3,2
F5 Acciones, Fideicomisos y Fiducias: Flujo Neto	-2,1 %	2,9 %	-1,2 %	-5,8 %	-7,4 %	-5,3
F6 Seguros y Fondos de Pensiones Privados: Flujo Neto	-1,2 %	-1,2 %	-1,7 %	-1,6 %	-1,8 %	-0,6
F8 Cuentas por cobrar o pagar: Flujo Neto	2,9 %	-3,4 %	-2,6 %	3,4 %	1,9 %	-1,0

Fuente: Cálculos Sección Cuentas Financieras, Banco de la República.

Cuadro 5: Evolución del Gobierno General (S13) por operación financiera en miles de millones de pesos y como porcentaje del PIB

	3T21	4T21	1T22	2T22	3T22	Cambio entre 3T21 y 3T22
<b>B.9 Préstamo Neto Financiero en miles de millones</b>	<b>-17.606</b>	<b>-57.515</b>	<b>4.634</b>	<b>-12.828</b>	<b>-11.679</b>	<b>5.927</b>
Incremento Total de Activos Financieros	3.349	-18.626	24.454	8.946	17.406	14.057
Incremento Total de Pasivos	20.955	38.889	19.820	21.774	29.085	8.130
F1 Oro monetario y Derechos Especiales de Giro: Flujo Neto	0	0	0	0	0	0
F2 Efectivo y depósitos: Flujo Neto	12.797	-20.834	16.859	5.303	7.470	-5.327
F3 Títulos de deuda: Flujo Neto	-15.775	-20.984	-15.198	-7.676	-19.074	-3.299
F4 Préstamos: Flujo Neto	822	-18.420	1.828	-2.614	-3.188	-4.010
F5 Acciones, Fideicomisos y Fiducias: Flujo Neto	-22.753	824	-3.016	-1.663	2.791	25.544
F6 Seguros y Fondos de Pensiones Privados: Flujo Neto	1.354	-207	-274	226	38	-1.316
F8 Cuentas por cobrar o pagar: Flujo Neto	5.949	2.106	4.435	-6.405	284	-5.665
<b>B.9 Préstamo Neto Financiero como % del PIB</b>	<b>-5,8 %</b>	<b>-17,1 %</b>	<b>1,4 %</b>	<b>-3,7 %</b>	<b>-3,1 %</b>	<b>2,6</b>
Incremento Total de Activos Financieros	1,1 %	-5,5 %	7,5 %	2,6 %	4,7 %	3,6
Incremento Total de Pasivos	6,9 %	11,6 %	6,1 %	6,2 %	7,8 %	0,9
F1 Oro monetario y Derechos Especiales de Giro: Flujo Neto	0,0 %	0,0 %	0,0 %	0,0 %	0,0 %	0,0
F2 Efectivo y depósitos: Flujo Neto	4,2 %	-6,2 %	5,2 %	1,5 %	2,0 %	-2,2
F3 Títulos de deuda: Flujo Neto	-5,2 %	-6,2 %	-4,6 %	-2,2 %	-5,1 %	0,1
F4 Préstamos: Flujo Neto	0,3 %	-5,5 %	0,6 %	-0,7 %	-0,9 %	-1,1
F5 Acciones, Fideicomisos y Fiducias: Flujo Neto	-7,5 %	0,2 %	-0,9 %	-0,5 %	0,7 %	8,2
F6 Seguros y Fondos de Pensiones Privados: Flujo Neto	0,4 %	-0,1 %	-0,1 %	0,1 %	0,0 %	-0,4
F8 Cuentas por cobrar o pagar: Flujo Neto	2,0 %	0,6 %	1,4 %	-1,8 %	0,1 %	-1,9

Fuente: Cálculos Sección Cuentas Financieras, Banco de la República.

Cuadro 6: Evolución de los Hogares (S14) por operación financiera en miles de millones de pesos y como porcentaje del PIB

	3T21	4T21	1T22	2T22	3T22	Cambio entre 3T21 y 3T22
<b>B.9 Préstamo Neto Financiero en miles de millones</b>	<b>-10.412</b>	<b>-4.173</b>	<b>-6.202</b>	<b>-12.892</b>	<b>-8.554</b>	<b>1.859</b>
Incremento Total de Activos Financieros	1.363	16.823	6.027	5.487	7.986	6.623
Incremento Total de Pasivos	11.776	20.996	12.229	18.378	16.540	4.764
F1 Oro monetario y Derechos Especiales de Giro: Flujo Neto	0	0	0	0	0	0
F2 Efectivo y depósitos: Flujo Neto	-2.523	15.480	-3.891	4.831	-5.920	-3.396
F3 Títulos de deuda: Flujo Neto	1.028	3.395	4.986	-571	9.104	8.076
F4 Préstamos: Flujo Neto	-9.697	-17.934	-13.958	-15.291	-13.897	-4.199
F5 Acciones, Fideicomisos y Fiducias: Flujo Neto	154	-6.824	339	-2.085	42	-112
F6 Seguros y Fondos de Pensiones Privados: Flujo Neto	2.240	4.706	4.685	5.454	5.645	3.406
F8 Cuentas por cobrar o pagar: Flujo Neto	-1.614	-2.997	1.637	-5.230	-3.529	-1.915
<b>B.9 Préstamo Neto Financiero como % del PIB</b>	<b>-3,4 %</b>	<b>-1,2 %</b>	<b>-1,9 %</b>	<b>-3,7 %</b>	<b>-2,3 %</b>	<b>1,1</b>
Incremento Total de Activos Financieros	0,4 %	5,0 %	1,8 %	1,6 %	2,1 %	1,7
Incremento Total de Pasivos	3,9 %	6,2 %	3,7 %	5,3 %	4,4 %	0,6
F1 Oro monetario y Derechos Especiales de Giro: Flujo Neto	0,0 %	0,0 %	0,0 %	0,0 %	0,0 %	0,0
F2 Efectivo y depósitos: Flujo Neto	-0,8 %	4,6 %	-1,2 %	1,4 %	-1,6 %	-0,8
F3 Títulos de deuda: Flujo Neto	0,3 %	1,0 %	1,5 %	-0,2 %	2,4 %	2,1
F4 Préstamos: Flujo Neto	-3,2 %	-5,3 %	-4,3 %	-4,4 %	-3,7 %	-0,5
F5 Acciones, Fideicomisos y Fiducias: Flujo Neto	0,1 %	-2,0 %	0,1 %	-0,6 %	0,0 %	0,0
F6 Seguros y Fondos de Pensiones Privados: Flujo Neto	0,7 %	1,4 %	1,4 %	1,6 %	1,5 %	0,8
F8 Cuentas por cobrar o pagar: Flujo Neto	-0,5 %	-0,9 %	0,5 %	-1,5 %	-0,9 %	-0,4

Fuente: Cálculos Sección Cuentas Financieras, Banco de la República.

Cuadro 7: Evolución del **Efectivo y depósitos (F2)** por sector institucional en miles de millones de pesos y como porcentaje del PIB

	3T21	4T21	1T22	2T22	3T22	Cambio entre 3T21 y 3T22
<b>F2 Efectivo y depósitos: Flujo Neto</b>	<b>5.442</b>	<b>-142</b>	<b>-1.212</b>	<b>4.155</b>	<b>-1.527</b>	<b>-6.969</b>
Cambio en la tenencia de Efectivo y depósitos	23.498	33.371	8.131	10.435	-2.438	-25.936
Cambio en la emisión de Efectivo y depósitos	18.056	33.513	9.342	6.280	-911	-18.967
Corporaciones No Financieras: Flujo Neto	5.849	25.492	-12.792	-760	-5.572	-11.421
Corporaciones Financieras: Flujo Neto	-10.723	-20.404	-1.374	-5.217	2.531	13.254
Gobierno General: Flujo Neto	12.797	-20.834	16.859	5.303	7.470	-5.327
Hogares: Flujo Neto	-2.523	15.480	-3.891	4.831	-5.920	-3.396
Instituciones Sin Fines de Lucro (ISFL): Flujo Neto	42	125	-14	-2	-37	-79
Resto del mundo: Flujo Neto	-5.442	142	1.212	-4.155	1.527	6.969
<b>F2 Efectivo y depósitos: Flujo Neto</b>	<b>1,8 %</b>	<b>0,0 %</b>	<b>-0,4 %</b>	<b>1,2 %</b>	<b>-0,4 %</b>	<b>-2,2</b>
Cambio en la tenencia de Efectivo y depósitos	7,7 %	9,9 %	2,5 %	3,0 %	-0,7 %	-8,4
Cambio en la emisión de Efectivo y depósitos	5,9 %	10,0 %	2,9 %	1,8 %	-0,2 %	-6,2
Corporaciones No Financieras: Flujo Neto	1,9 %	7,6 %	-3,9 %	-0,2 %	-1,5 %	-3,4
Corporaciones Financieras: Flujo Neto	-3,5 %	-6,1 %	-0,4 %	-1,5 %	0,7 %	4,2
Gobierno General: Flujo Neto	4,2 %	-6,2 %	5,2 %	1,5 %	2,0 %	-2,2
Hogares: Flujo Neto	-0,8 %	4,6 %	-1,2 %	1,4 %	-1,6 %	-0,8
Instituciones Sin Fines de Lucro (ISFL): Flujo Neto	0,0 %	0,0 %	0,0 %	0,0 %	0,0 %	0,0
Resto del mundo: Flujo Neto	-1,8 %	0,0 %	0,4 %	-1,2 %	0,4 %	2,2

Fuente: Cálculos Sección Cuentas Financieras, Banco de la República.

Cuadro 8: Evolución de los **Títulos de deuda (F3)** por sector institucional en miles de millones de pesos y como porcentaje del PIB

	3T21	4T21	1T22	2T22	3T22	Cambio entre 3T21 y 3T22
<b>F3 Títulos de deuda: Flujo Neto</b>	<b>-6.500</b>	<b>-13.962</b>	<b>-2.262</b>	<b>-5.448</b>	<b>1.059</b>	<b>7.559</b>
Cambio en la tenencia de Efectivo y depósitos	9.277	4.518	31.432	20.699	44.147	34.869
Cambio en la emisión de Efectivo y depósitos	15.777	18.480	33.694	26.147	43.088	27.310
Corporaciones No Financieras: Flujo Neto	6.084	-6.879	10.744	9.388	4.273	-1.811
Corporaciones Financieras: Flujo Neto	4.041	10.142	-2.797	-6.590	7.065	3.024
Gobierno General: Flujo Neto	-15.775	-20.984	-15.198	-7.676	-19.074	-3.299
Hogares: Flujo Neto	1.028	3.395	4.986	-571	9.104	8.076
Instituciones Sin Fines de Lucro (ISFL): Flujo Neto	-1.878	363	2	0	-310	1.569
Resto del mundo: Flujo Neto	6.500	13.962	2.262	5.448	-1.059	-7.559
<b>F3 Títulos de deuda: Flujo Neto</b>	<b>-2,1 %</b>	<b>-4,2 %</b>	<b>-0,7 %</b>	<b>-1,6 %</b>	<b>0,3 %</b>	<b>2,4</b>
Cambio en la tenencia de Efectivo y depósitos	3,0 %	1,3 %	9,6 %	5,9 %	11,8 %	8,8
Cambio en la emisión de Efectivo y depósitos	5,2 %	5,5 %	10,3 %	7,5 %	11,5 %	6,4
Corporaciones No Financieras: Flujo Neto	2,0 %	-2,0 %	3,3 %	2,7 %	1,1 %	-0,9
Corporaciones Financieras: Flujo Neto	1,3 %	3,0 %	-0,9 %	-1,9 %	1,9 %	0,6
Gobierno General: Flujo Neto	-5,2 %	-6,2 %	-4,6 %	-2,2 %	-5,1 %	0,1
Hogares: Flujo Neto	0,3 %	1,0 %	1,5 %	-0,2 %	2,4 %	2,1
Instituciones Sin Fines de Lucro (ISFL): Flujo Neto	-0,6 %	0,1 %	0,0 %	0,0 %	-0,1 %	0,5
Resto del mundo: Flujo Neto	2,1 %	4,2 %	0,7 %	1,6 %	-0,3 %	-2,4

Fuente: Cálculos Sección Cuentas Financieras, Banco de la República.



Cuadro 9: Evolución de los **Préstamos (F4)** por sector institucional en miles de millones de pesos y como porcentaje del PIB

	3T21	4T21	1T22	2T22	3T22	Cambio entre 3T21 y 3T22
<b>F4 Préstamos: Flujo Neto</b>	<b>-28.961</b>	<b>-10.090</b>	<b>-8.043</b>	<b>-9.600</b>	<b>-12.171</b>	<b>16.790</b>
Cambio en la tenencia de Efectivo y depósitos	26.776	21.163	32.816	37.734	40.097	13.321
Cambio en la emisión de Efectivo y depósitos	55.737	31.253	40.858	47.334	52.269	-3.469
Corporaciones No Financieras: Flujo Neto	-26.535	7.857	-17.910	-21.843	-14.934	11.601
Corporaciones Financieras: Flujo Neto	6.521	18.321	22.184	30.052	19.865	13.344
Gobierno General: Flujo Neto	822	-18.420	1.828	-2.614	-3.188	-4.010
Hogares: Flujo Neto	-9.697	-17.934	-13.958	-15.291	-13.897	-4.199
Instituciones Sin Fines de Lucro (ISFL): Flujo Neto	-72	86	-186	96	-17	54
Resto del mundo: Flujo Neto	28.961	10.090	8.043	9.600	12.171	-16.790
<b>F4 Préstamos: Flujo Neto</b>	<b>-9,5 %</b>	<b>-3,0 %</b>	<b>-2,5 %</b>	<b>-2,7 %</b>	<b>-3,3 %</b>	<b>6,2</b>
Cambio en la tenencia de Efectivo y depósitos	8,8 %	6,3 %	10,0 %	10,8 %	10,7 %	1,9
Cambio en la emisión de Efectivo y depósitos	18,3 %	9,3 %	12,5 %	13,5 %	14,0 %	-4,3
Corporaciones No Financieras: Flujo Neto	-8,7 %	2,3 %	-5,5 %	-6,2 %	-4,0 %	4,7
Corporaciones Financieras: Flujo Neto	2,1 %	5,5 %	6,8 %	8,6 %	5,3 %	3,2
Gobierno General: Flujo Neto	0,3 %	-5,5 %	0,6 %	-0,7 %	-0,9 %	-1,1
Hogares: Flujo Neto	-3,2 %	-5,3 %	-4,3 %	-4,4 %	-3,7 %	-0,5
Instituciones Sin Fines de Lucro (ISFL): Flujo Neto	0,0 %	0,0 %	-0,1 %	0,0 %	0,0 %	0,0
Resto del mundo: Flujo Neto	9,5 %	3,0 %	2,5 %	2,7 %	3,3 %	-6,2

Fuente: Cálculos Sección Cuentas Financieras, Banco de la República.