

Semana 05

INFORME DE MERCADOS FINANCIEROS

31 de enero de 2024

Este es un documento de trabajo informativo. Su contenido no compromete al Banco de la República ni a su Junta Directiva.

Únicamente incluye las operaciones de los establecimientos de crédito en Colombia para agregados monetarios y crediticios. Por tanto, no se tienen en cuenta las operaciones de sus sucursales en el exterior.

Contenido

1. COMPORTAMIENTO DE LAS TASAS DE INTERÉS	4
A. RESUMEN.....	4
B. TASAS DE INTERÉS DEL MERCADO MONETARIO Y TASAS OIS	5
C. TASAS DE INTERÉS PASIVAS.....	5
D. TASAS DE INTERÉS ACTIVAS.....	6
E. TASAS DE INTERÉS REALES	7
F. TASA PONDERADA DE CAPTACIÓN Y TASA DE COLOCACIÓN TOTAL.....	8
G. TASAS DE INTERÉS DE DEUDA PÚBLICA	8
2. MARGEN DE INTERMEDIACIÓN Y SPREADS.....	9
3. LIQUIDEZ PRIMARIA	15
4. DEPÓSITOS Y AGREGADOS MONETARIOS	17
5. CARTERA.....	20
6. INVERSIONES	24
A. INVERSIONES DE LOS ESTABLECIMIENTOS DE CRÉDITO	24
8. ACTIVOS EXTERNOS	25
A. RESERVAS INTERNACIONALES.....	25
9. ENDEUDAMIENTO EXTERNO DE LOS ESTABLECIMIENTOS DE CRÉDITO	26
A. ENDEUDAMIENTO EXTERNO DE LOS ESTABLECIMIENTOS DE CRÉDITO – SALDO POR PLAZOS.....	26
11. MERCADOS FINANCIEROS INTERNACIONALES	27
A. PRINCIPALES NOTICIAS DE LA SEMANA	27
B. TASAS DE INTERÉS DE BANCOS CENTRALES	28
C. INFLACIÓN OBSERVADA Y SUS EXPECTATIVAS	29
D. PRINCIPALES TASAS DE LOS MERCADOS MONETARIOS INTERNACIONALES	29
E. INDICADORES DE PERCEPCIÓN DE RIESGO	29
F. MERCADO DE RENTA FIJA.....	31
G. MERCADO DE RENTA VARIABLE	31
H. MERCADO CAMBIARIO	32
I. PRECIOS DE LAS MATERIAS PRIMAS	33
12. MERCADO CAMBIARIO EN COLOMBIA	35
A. TASAS Y VOLÚMENES DEL MERCADO DE CONTADO	35
B. TASAS Y VOLÚMENES DEL MERCADO A FUTURO	36
13. MERCADO DE DEUDA PÚBLICA EN COLOMBIA	37
A. EMISIONES DE DEUDA PÚBLICA.....	37
B. CURVA DE RENDIMIENTOS DE LA DEUDA PÚBLICA	38
C. COMPRAS NETAS DE DEUDA PÚBLICA.....	39
D. INVERSIONISTAS EXTRANJEROS EN EL MERCADO DE DEUDA PÚBLICA.....	40
E. BONOS DE DEUDA PÚBLICA DENOMINADOS EN DÓLARES	40
14. MERCADO DE RENTA VARIABLE EN COLOMBIA.....	41
15. FONDOS DE PENSIONES	42
A. INVERSIONES DE LOS FONDOS DE PENSIONES OBLIGATORIAS	42

ANEXOS 43

- AGREGADOS MONETARIOS Y CREDITICIOS 44
- MERCADO CAMBIARIO..... 53
- MERCADO DE DEUDA PÚBLICA..... 55
- FUENTES DE LA BASE MONETARIA E INTERVENCIÓN EN EL MERCADO CAMBIARIO..... 57
- COMPOSICIÓN DE LAS RESERVAS INTERNACIONALES 59

1. Comportamiento de las tasas de interés

a. Resumen

Tasas (e.a) 1/	Fecha 26-ene-24	Monto semanal MM de pesos	Monto Promedio Semanal		1 semana	1mes	Variación (pb)		
			año 2023	Corrido 2024			13 semanas	año corrido	año completo
Intervención BR	13,00	n.a	n.a	n.a	0	0	-25	0	100
IBR Overnight	13,00	n.a	n.a	n.a	0	0	-24	1	100
IBR 1 mes (Tasa fija de OIS)	12,64	n.a	n.a	n.a	-10	-32	-61	-31	2
IBR 3 meses (Tasa fija de OIS)	12,47	n.a	n.a	n.a	-9	-29	-65	-25	-37
IBR 6 meses (Tasa fija de OIS)	11,89	n.a	n.a	n.a	-8	-35	-87	-31	-106
Pasivas									
TIB 2/	12,99	3.155	3.188	2.826	-1	2	-29	2	101
DTF 3/	11,44	1.904	1.463	1.648	-16	-91	-200	-91	-280
Captación < 90 días 4/	10,49	925	748	962	-46	-116	-149	-116	-85
Captación a 90 días 4/	11,45	2.274	1.494	1.832	-10	-75	-195	-75	-274
Captación 91-179 días 4/	11,57	650	761	655	-14	-65	-214	-65	-297
Captación a 180 días 4/	11,54	1.541	1.215	1.456	-14	-108	-251	-108	-448
Captación a 181-360 días 4/	11,66	1.371	1.992	2.052	-2	-82	-282	-82	-575
Captación > 360 días 4/	11,10	1.289	1.422	1.102	-30	-68	-279	-68	-732
Total captación de CDT	11,35	8.050	7.632	8.059	-19	-85	-228	-85	-494
Ahorro 5/	6,07	n.a	n.a	n.a	-1	20	-49	20	-64
			Monto promedio Semanal						
	19-ene-24	Monto semanal	Año 2023	Corrido 2024	1 semana	1mes	13 semanas	año corrido	año completo
Activas*									
Comercial 6/	16,79	5.696	4.564	3.405	-51	-82	-130	-44	-343
Tesorería	14,64	213	186	106	167	-27	11	253	-99
Preferencial /7	15,96	2.056	1.696	1.268	-35	-116	-98	-75	-380
Ordinario 7/	17,42	3.427	2.682	2.032	-69	-59	-179	-43	-345
Consumo 8/	25,59	1.096	1.338	837	-103	-17	-176	43	-543
Consumo sin libranza	28,06	773	910	618	-61	-18	-240	67	-644
Consumo a través de libranza	19,68	323	427	219	-32	-44	-23	26	-56
Tarjeta de crédito (Personas) 9/	32,68	786	782	745	-29	-201	-375	-207	-747
Vivienda No VIS 10/	16,89	175	223	121	9	-5	-18	-8	-103
Popular productivo (hasta 6 SMMLV)/11	48,95	70	n.d.	53	35	361	325	361	n.d.
Productivo (6 a 25 SMMLV) /11	31,10	128	n.d.	92	261	238	114	238	n.d.
Productivo de mayor monto (25 a 120 SMMLV)/11	26,26	63	n.d.	40	208	15	-133	15	n.d.
Activa Ponderada 12/	18,30	n.a	n.a	n.a	-117	-59	-197	-22	-492
Comercial BR 13/	16,86	n.a	n.a	n.a	-51	-84	-133	-54	-356
Pasivas									
Pasiva Ponderada	10,13	n.a	n.a	n.a	-45	-58	-132	90	-530
			Monto Promedio Semanal						
Deuda Pública 14/	26-ene-24	Monto semanal	año 2023	Corrido 2024	1 semana	1mes	13 semanas	año corrido	año completo
2 años (TES Jul 2024)	10,29	825	639	342	0	121	104	32	-138
3 años (TES Nov 2025)	8,66	959	837	519	-24	-62	-216	-62	-321
6 años (TES Abr 2028)	9,04	754	1.114	864	-10	-42	-214	-35	-290
8 años (TES Sep 2030)	9,23	792	756	626	-10	-46	-212	-36	-279
10 años (TES Jun 2032)	9,55	582	483	519	-11	-40	-209	-32	-249
12 años (TES Oct 2034)	9,71	806	411	613	-12	-31	-215	-27	-230

Fuente: Banco de la República y Bloomberg. Cálculos con información de formatos 414 (a partir de 1 de julio de 2022) y 441 de la Superintendencia Financiera de Colombia.

1/ La tasa de intervención y las tasas IBR corresponden a la tasa diaria.

2/ El valor corresponde a la tasa promedio ponderada por monto de todos los días hábiles de la semana con corte en la fecha indicada.

3/ DTF calculada en la fecha indicada, corresponde a la tasa promedio ponderada por monto captado de los CDT's a 90 días de Bancos, corporaciones y compañías de financiamiento de los días entre el viernes anterior y el jueves previo al día de cálculo (fecha indicada).

4/ Las tasas de captación corresponden a la información de CDT por plazos. Incluye la información para el total de sistema financiero.

5/ Incluye el rendimiento de los depósitos de ahorro ordinarios activos y las cuentas AFC.

*Tasas promedio ponderada por monto prestado, del formato 414 de la SFC de la semana con corte en la fecha indicada.

6/ Promedio ponderado por monto de las tasa de créditos ordinarios, preferenciales y de tesorería. A partir de jul 01/2022, incluyen los créditos de construcción de proyectos de vivienda otorgados a empresas

7/ No incluye créditos ordinarios entre 1 y 30 días.

8/ No incluye tarjetas de crédito, ni consumo a empleados. A partir de jul 01/2022, incluye los créditos con plazos entre 1 y 30 días

9/ Calculada sin tener en cuenta consumos a 1 mes ni avances en efectivo.

10/ Promedio ponderado de los créditos desembolsados para adquisición de vivienda en pesos y en UVR (para estos últimos, antes de realizar el promedio ponderado a la tasa se le suma la variación anual promedio de la UVR de la respectiva semana).

11/ A partir de abril 07/2023 corresponden a la modalidad de "Créditos productivos" creada por el Decreto 455 de marzo 29/2023 del Ministerio de Hacienda. Incluye créditos de redescuento. Incluye rural y urbano. Datos disponibles a partir de sept. 29/2023.

12/ Promedio ponderado por monto de las tasas de crédito de consumo, preferencial, ordinario y tesorería. Debido a la alta rotación del crédito de tesorería, su ponderación se estableció como la quinta parte de su desembolso semanal.

13/ Promedio ponderado por monto de las tasa de crédito ordinarios, preferenciales y un quinto del desembolso de tesorería.

14/ TES tasa fija en pesos. Las tasas corresponden al promedio ponderado por monto de las negociaciones en SEN y MEC.

b. Tasas de interés del mercado monetario y tasas OIS

Tasa de intervención del Banrep, Tasa Interbancaria (TIB), DTF, Tasa de Simultáneas e IBR

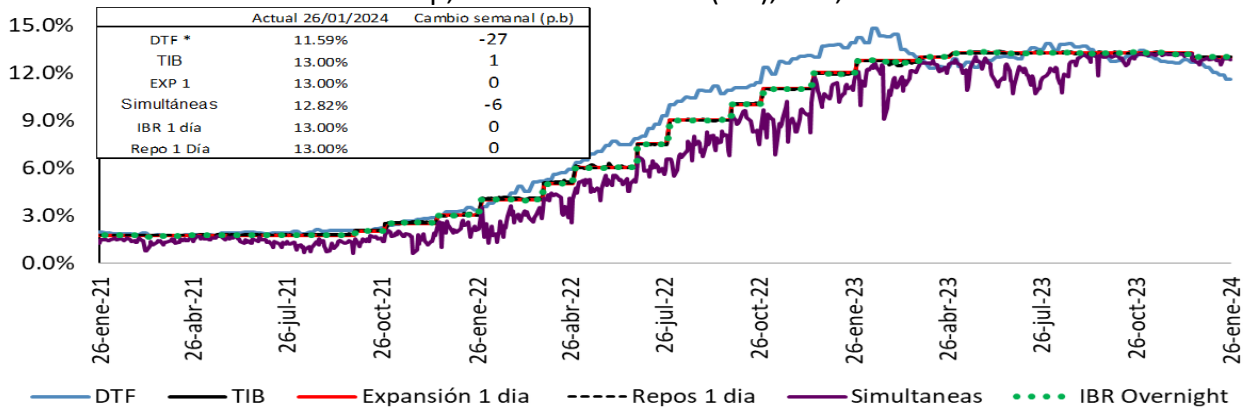

Fuente: Banco de la República. Superintendencia Financiera de Colombia y SEN.

Tasas vigentes para el 26 de enero del 2024.

* La DTF corresponde a la tasa vigente para la semana entre el 22 y el 26 de enero de 2024.

Tasas IBR y OIS por plazos

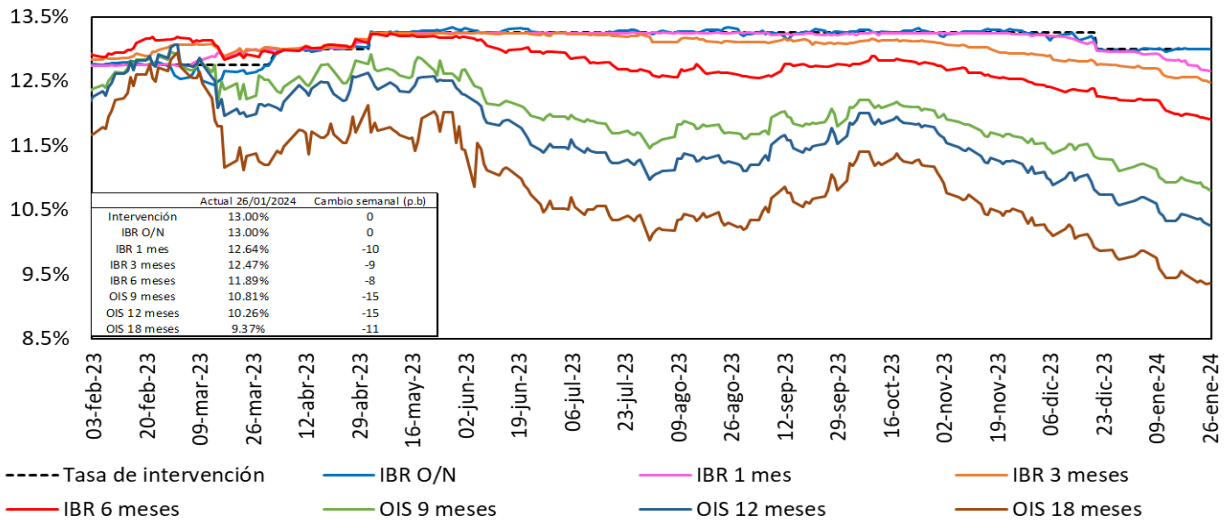

Fuente: Bloomberg, Banrep.

c. Tasas de interés pasivas

Tasas de interés pasivas: Ahorro y CDT

(Promedio semanal ponderado por monto)

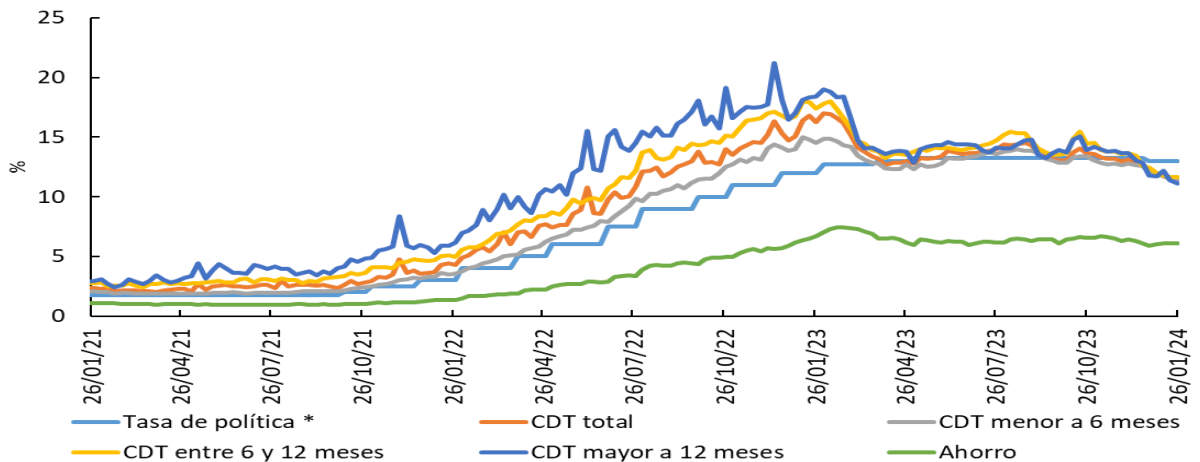

*Para la tasa de política monetaria, corresponde a la vigente del mes. Información al 24 de marzo

Fuente: Cálculos Banco de la República, Formato 441 de la Superintendencia Financiera de Colombia.

d. Tasas de interés activas

Tasa de interés Cartera de Consumo

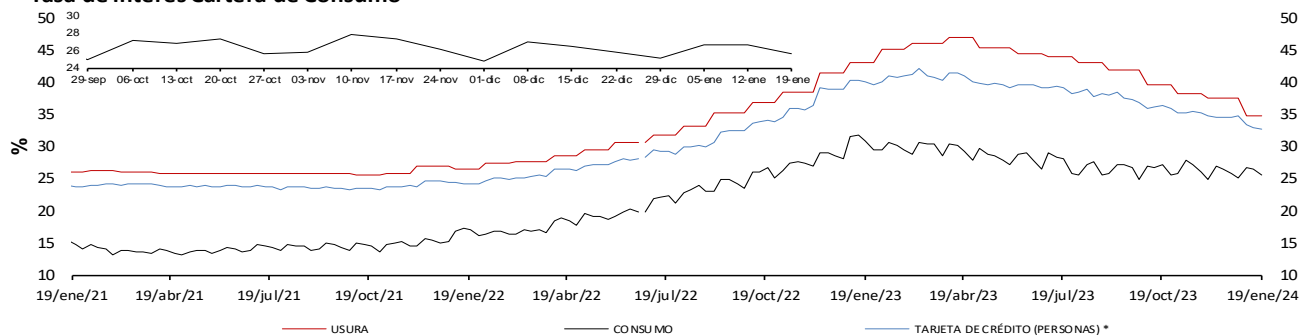

Tasa de interés Cartera Comercial

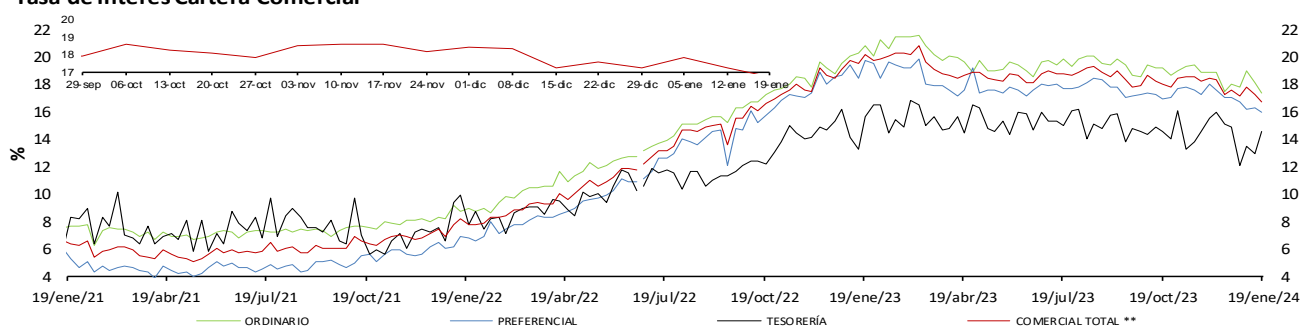

Tasa de interés de Vivienda No VIS

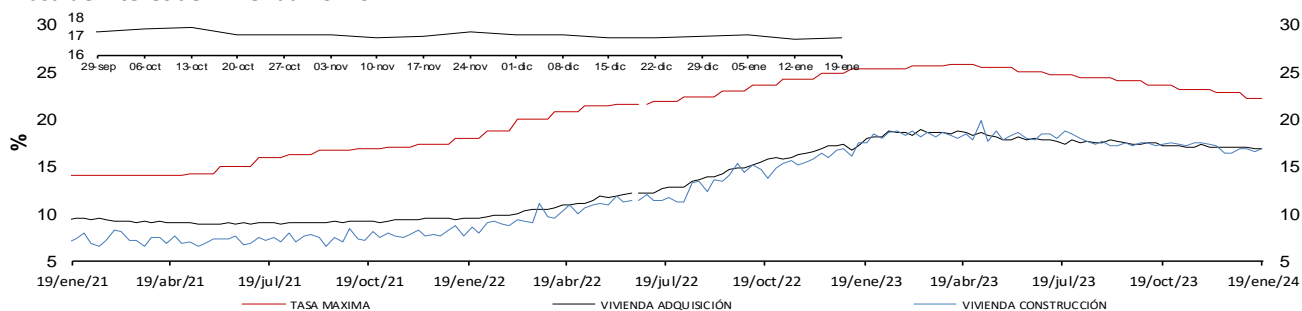

Tasa de Interés de Microcrédito / Crédito productivo 1/

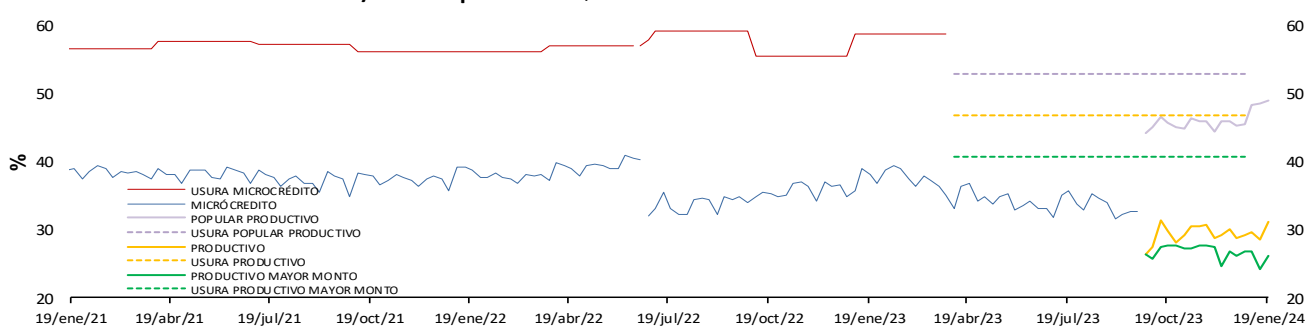

* La tasa de interés de tarjetas de crédito no incluye avances ni compras a 1 mes.

** Promedio ponderado por monto de las tasa de los créditos ordinarios, de tesorería y preferenciales.

1/ A partir de abril 07/2023 corresponde a la modalidad de "Créditos productivos" creada por el Decreto 455 de marzo 29/2023 de l Ministerio de Hacienda. Incluye créditos de rescudo. Desde ene/2024 las tasas de usura son diferentes para los créditos rurales y urbanos hasta de 25 SMMLV (Popular productivo y Productivo).

Fuente: Superintendencia financiera de Colombia (formato 088 hasta el 24/06/2022 y formato 414 desde el 01/07/2022) y cálculos Banco de la República.

Nota: a partir del 01 de jul/2022 la información de tasas activas proviene del formato 414 de la Superintendencia Financiera de Colombia. Las tasas obtenidas con la nueva fuente no son estrictamente comparables con las anteriores obtenidas a partir del formato 88.

e. Tasas de interés reales

Tasa de interés Cartera de Consumo (Real) *

Promedio Mensual

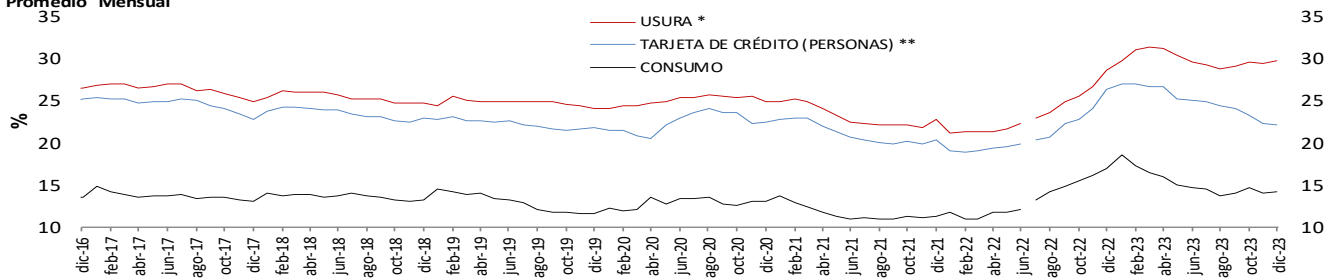

Tasa de interés Cartera Comercial (Real) *

Promedio Mensual

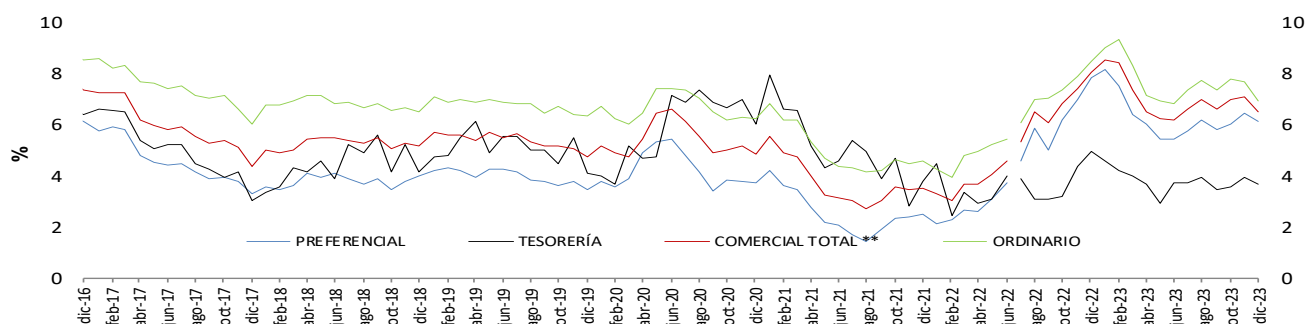

Tasa de interés de Vivienda No VIS (Real) *

Promedio Mensual

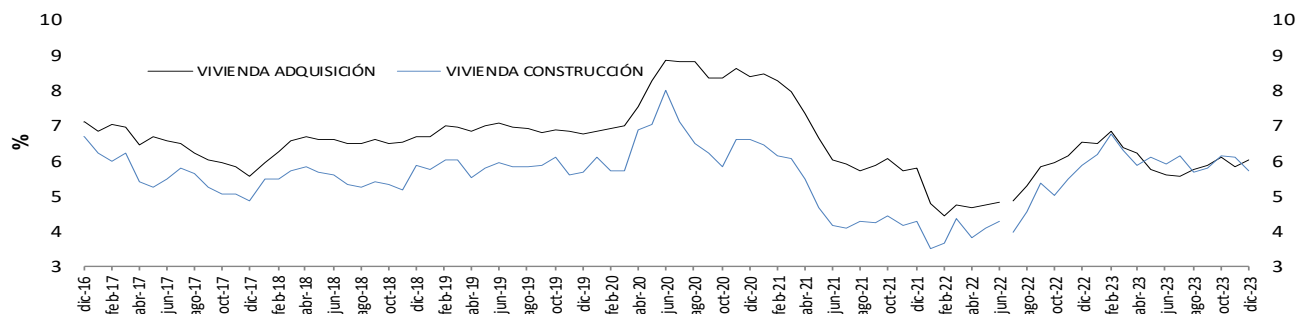

Tasa de Interés de Microcrédito (Real) * 1/.

Promedio Mensual

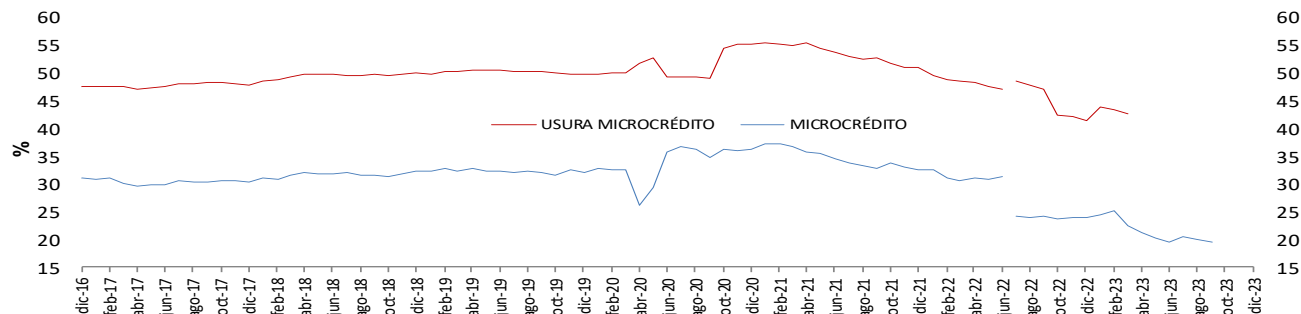

* IPC sin alimentos. Información provisional.

**A partir de la publicación con corte sep 25/2020 se reprocesó la serie, incorporando los cambios en la ca nasta del IPC sin alimentos utilizada por el BR desde octubre /2020

1/ A partir de abril 07/2023 corresponde a la modalidad de "Créditos productivos" creada por el Decreto 455 de marzo 29/2023 del Mi nisterio de Hacienda. Incluye créditos de rescuento.

Fuente: Superintendencia fi nanciera de Colombia (formato 088 hasta el 24/06/2022 y formato 414 desde el 01/07/2022) y cál culos Banco de la República.

Nota: a partir del 01 de jul/2022 la información de tasas activas proviene del formato 414 de la Superintendencia Financiera de Colombia. Las tasas obtenidas con la nueva fuente no son estrictamente comparables con las anteriores obtenidas a partir del formato 88.

f. Tasa ponderada de captación y tasa de colocación total.

Tasa activa, ponderada de captación, de intervención, DTF y ahorros
Promedio 4 semanas

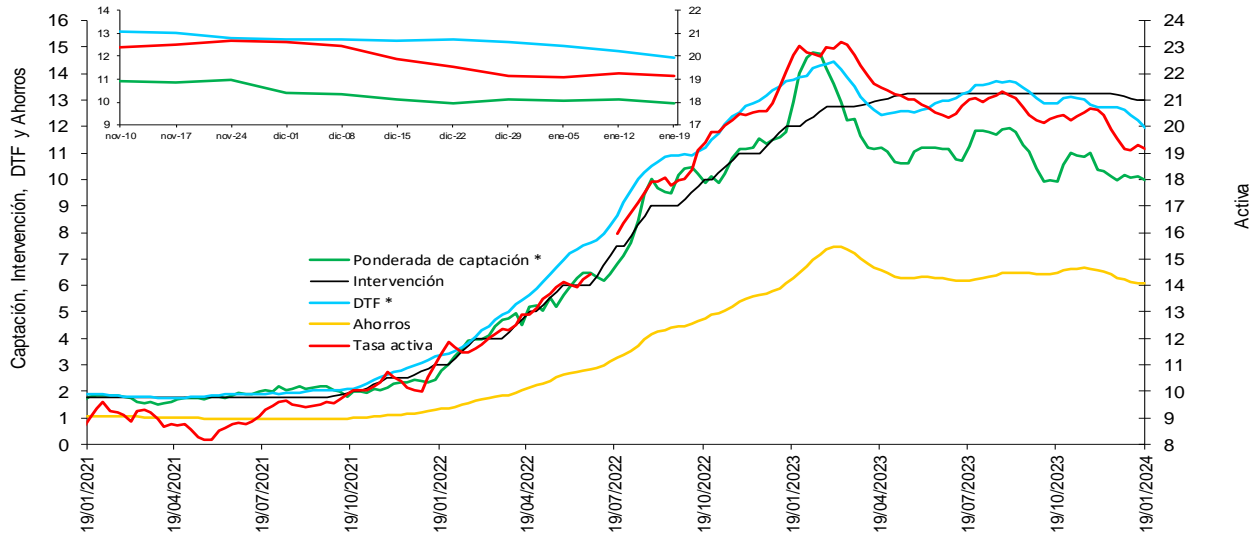

* La DTF está adelantada una semana, es decir no corresponde a la tasa vigente para la semana en cuestión sino a la tasa vigente para la semana siguiente, para que sea comparable con la tasa ponderada de captación de este gráfico.

Fuentes: Banco de la República. Cálculos con información de la Superintendencia Financiera de Colombia.

Nota: a partir del 01 de jul/2022 la información de tasas activas proviene del formato 414 de la Superintendencia Financiera de Colombia. Las tasas obtenidas con la nueva fuente no son estrictamente comparables con las anteriores obtenidas a partir del formato 88.

g. Tasas de interés de deuda pública

Tasas cero cupón TES en pesos y tasa de política monetaria

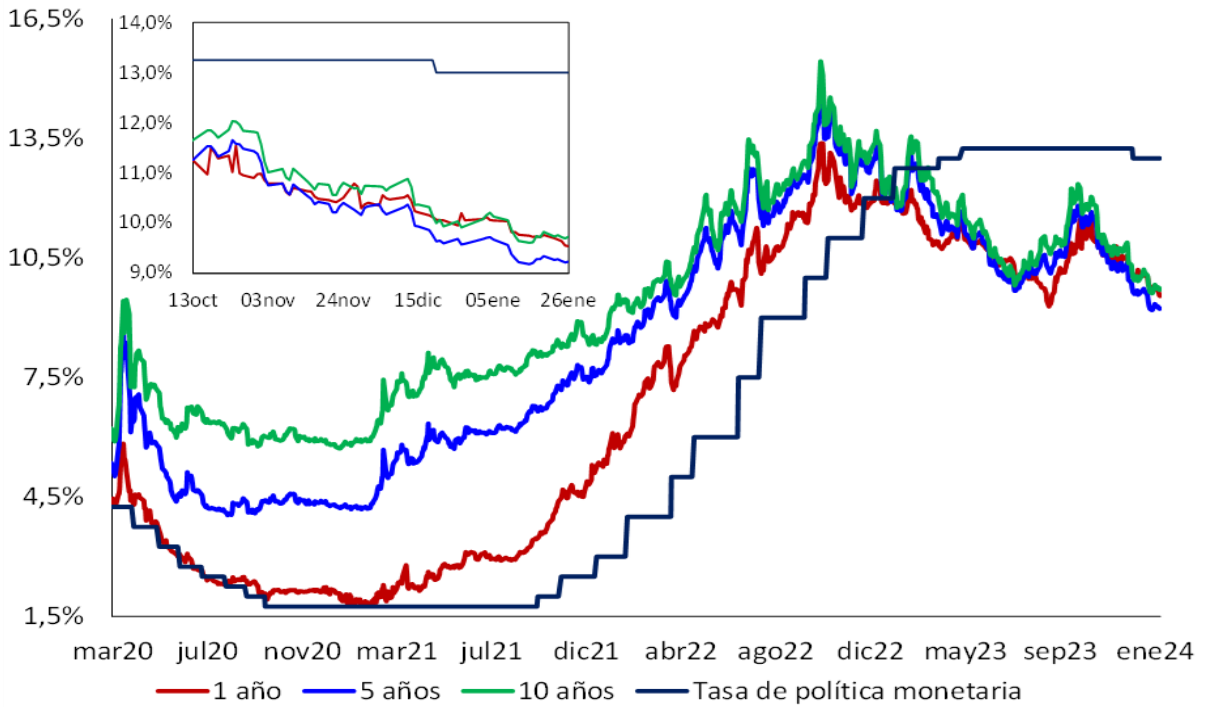

Fuente: SEN y Master Trader. Cálculos: Departamento de Operaciones y Análisis de Mercados.

2. Margen de intermediación y spreads

Spread IBR, TIB y CDT a través de tesorería frente a la tasa de referencia

Promedio 5 días

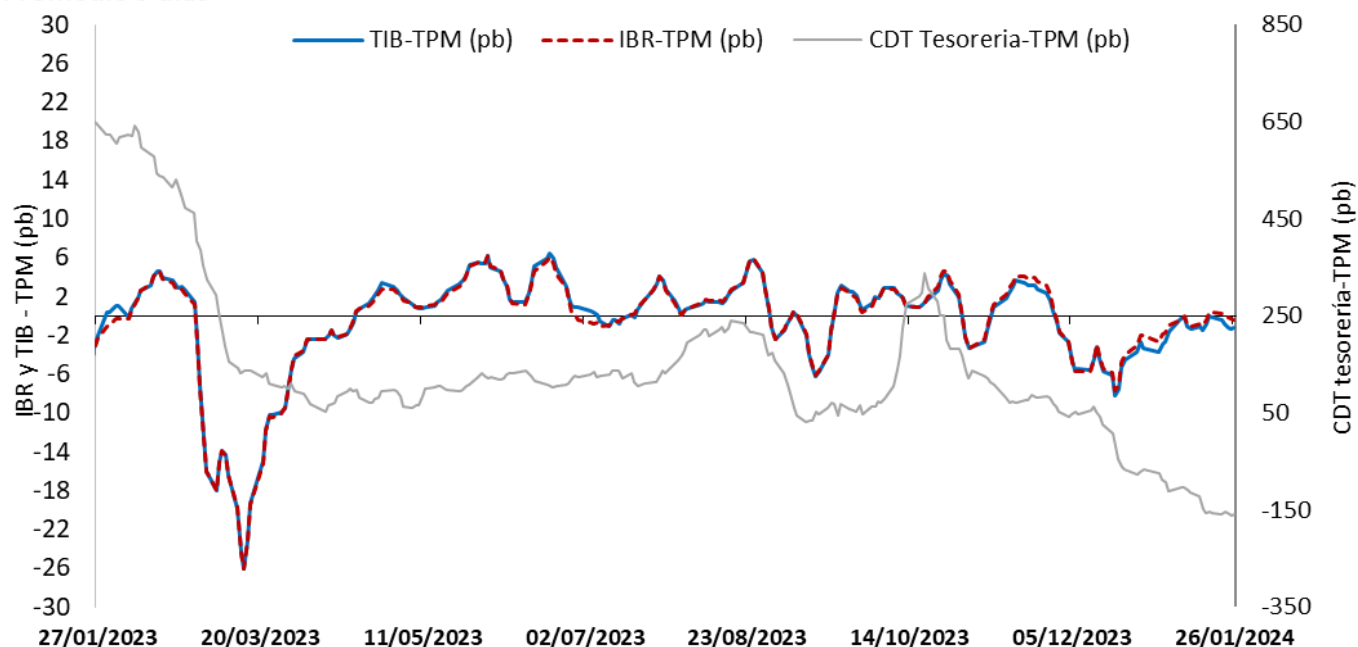

El IBR y la TIB corresponden al plazo de 1 día. La tasa de CDT a través de tesorería no se discrimina por plazo.
FUENTE: Banco de la República, cálculos con información de la Superintendencia Financiera de Colombia

Margen de intermediación (puntos porcentuales)

Promedio 4 semanas

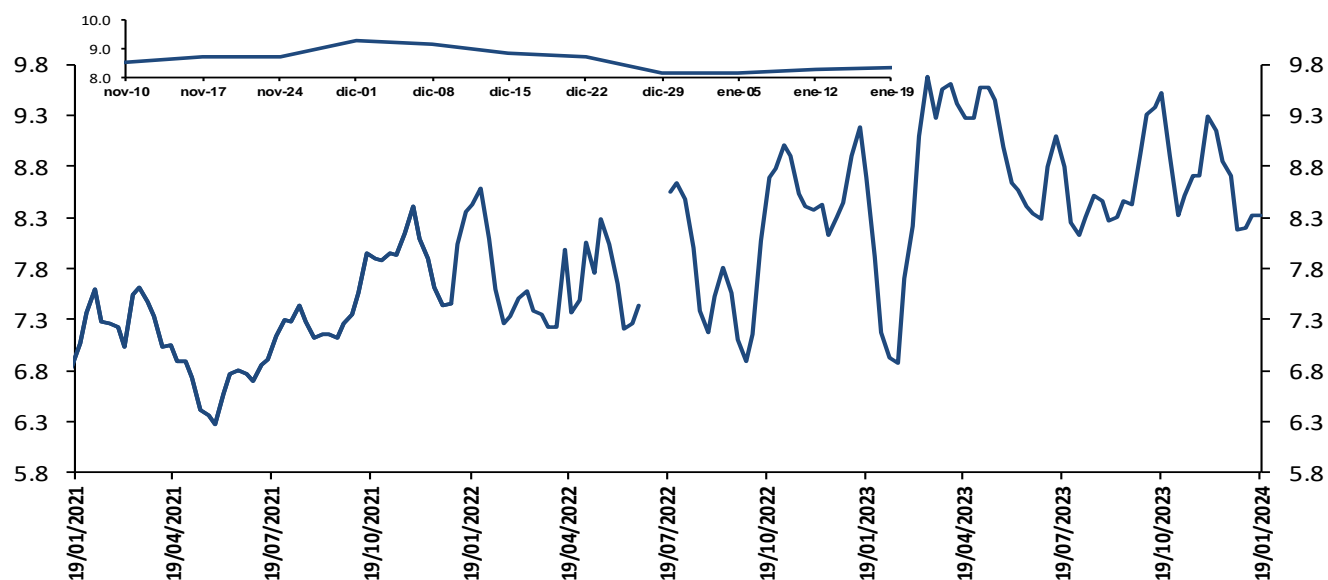

El margen de intermediación se calcula así: $MI = ((1+i_{activa})/(1+i_{pasiva}))-1$

Donde i_{activa} es la tasa de colocación total del sistema del BR e i_{pasiva} es la tasa ponderada de captación.

Fuentes: Banco de la República. Cálculos con información de la Superintendencia Financiera de Colombia.

Nota: a partir del 01 de jul/2022 la información de tasas activas proviene del formato 414 de la Superintendencia Financiera de Colombia. Las tasas obtenidas con la nueva fuente no son estrictamente comparables con las anteriores obtenidas a partir del formato 88.

Margen de intermediación de la cartera comercial (puntos porcentuales)

Promedio 4 semanas

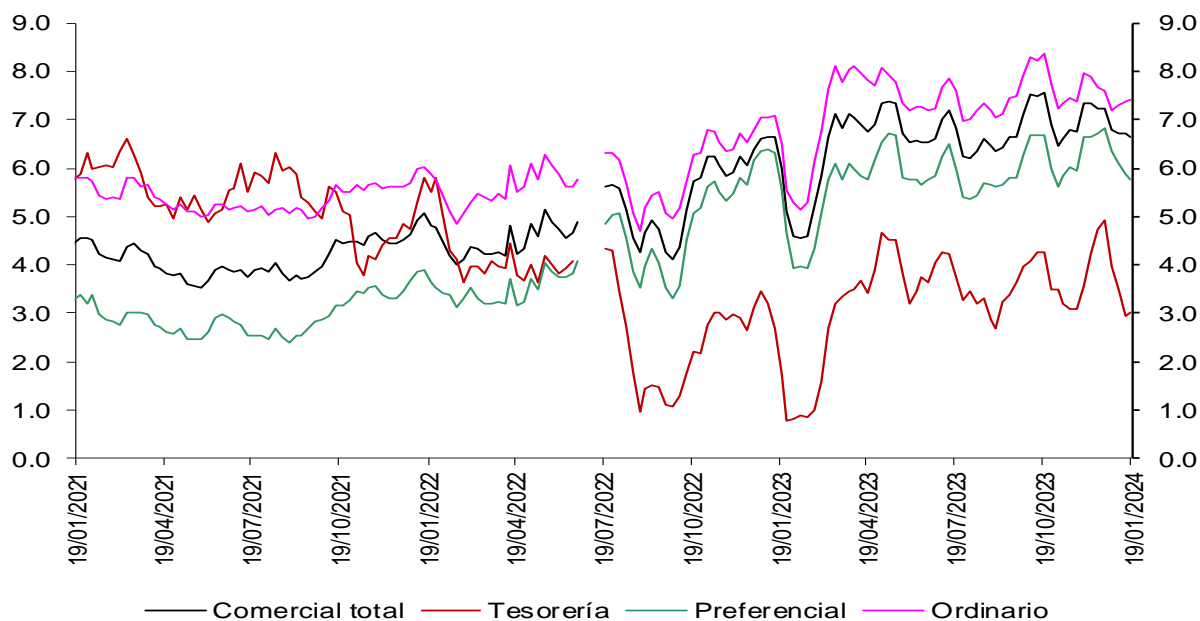

Fuentes: Banco de la República. Cálculos con información de la Superintendencia Financiera de Colombia.

Nota: a partir del 01 de jul/2022 la información de tasas activas proviene del formato 414 de la Superintendencia Financiera de Colombia. Las tasas obtenidas con la nueva fuente no son estrictamente comparables con las anteriores obtenidas a partir del formato 88.

Margen de intermediación de la cartera de consumo (puntos porcentuales)

Promedio 4 semanas

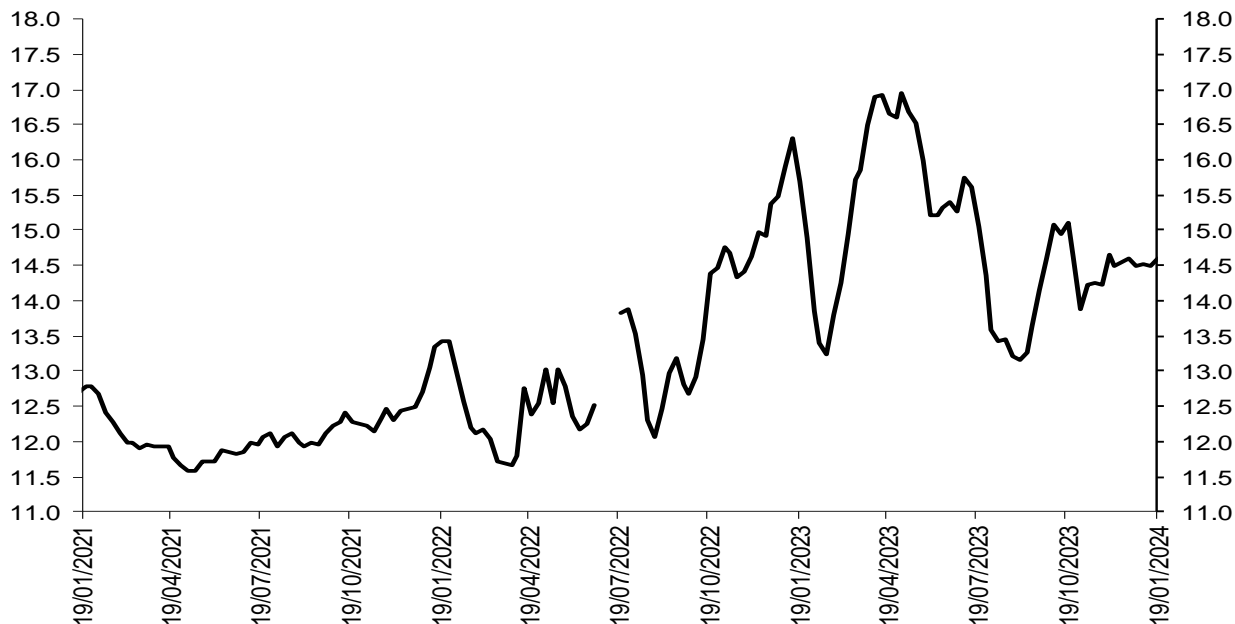

Fuentes: Banco de la República. Cálculos con información de la Superintendencia Financiera de Colombia.

Nota: a partir del 01 de jul/2022 la información de tasas activas proviene del formato 414 de la Superintendencia Financiera de Colombia. Las tasas obtenidas con la nueva fuente no son estrictamente comparables con las anteriores obtenidas a partir del formato 88.

Margen de intermediación de la cartera de adquisición de vivienda (Sin VIS) (puntos porcentuales)

Promedio 4 semanas



Fuentes: Banco de la República. Cálculos con información de la Superintendencia Financiera de Colombia.

Nota: a partir del 01 de jul/2022 la información de tasas activas proviene del formato 414 de la Superintendencia Financiera de Colombia. Las tasas obtenidas con la nueva fuente no son estrictamente comparables con las anteriores obtenidas a partir del formato 88.

Spread de las tasas de captación a través de CDT frente a las tasas de los TES

Spread Tasa CDT por plazo vs. TES

Promedio 4 semanas

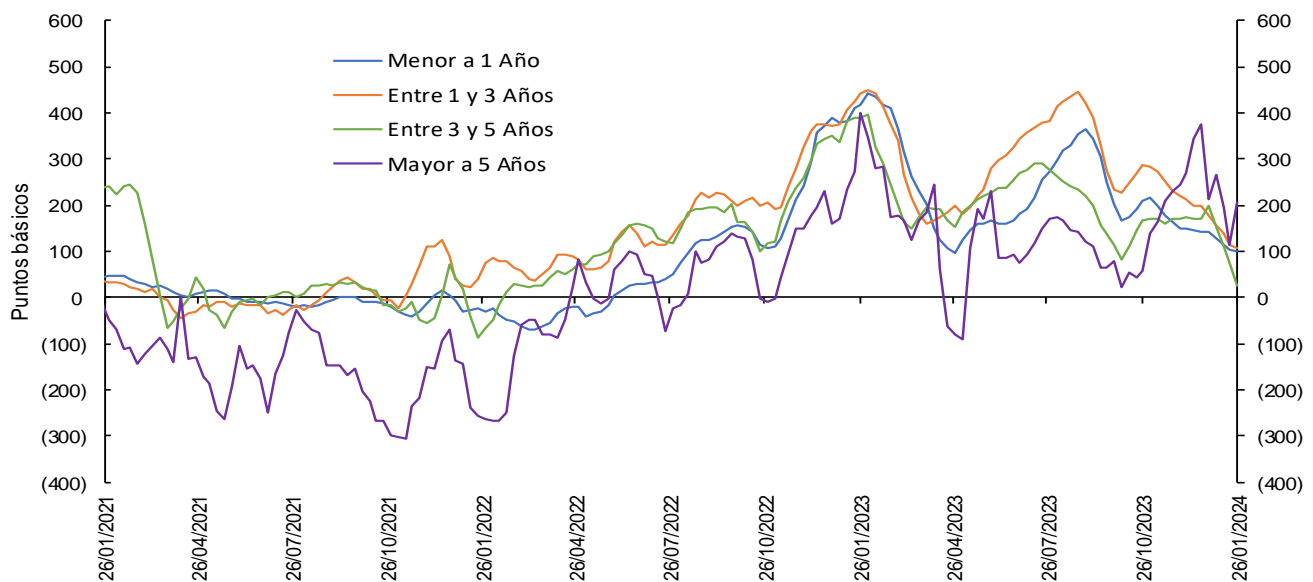

Las tasas de CDT's incluyen únicamente CDT's desmaterializados, por lo que difieren de las obtenidas a partir del formato 441 de la Superintendencia Financiera de Colombia. El promedio de 4 semanas se calcula con la información disponible.

Fuente: Banco de la República, cálculos con información de Deceval.

Nota: Para el corte del 10 de noviembre del 2023, se realizó una revisión de la serie histórica del spread para el plazo menor a un año.

Spreads Tasas de captación vs. TES y OIS

(Información semanal - Promedio 4 semanas)			Variación (pb)				
Fecha	26-ene-24		1 semana	4 semanas	13 semanas	año corrido	año completo
			Spread: Tasa de interés CDT - Tasa TES (puntos básicos)				
CDT*							
Menor igual a 1 año	99.6		(3.11)	(42.49)	(110.37)	(290.01)	(319.47)
De 1 a 3 años	108.9		(4.57)	(70.18)	(179.04)	(264.55)	(334.88)
De 3 a 5 años	25.3		(49.58)	(174.69)	(142.00)	(327.37)	(364.30)
Mayor a 5 años	207.3		93.72	(4.66)	150.24	47.27	(192.20)
Spread: Tasa de interés CDT - Tasa OIS (puntos básicos)**							
CDT							
Menor igual a 1 año	(54.4)		(9.66)	(64.57)	(141.87)	(383.32)	(389.12)
De 1 a 3 años	207.5		(2.94)	(65.12)	(165.62)	(291.63)	(329.14)
De 3 a 5 años	234.8		(50.90)	(194.97)	(187.90)	(436.46)	(450.37)
Mayor a 5 años	520.1		96.49	(32.18)	111.58	(40.86)	(257.92)
Memo ítem (Información semanal - Promedio 4 semanas)							
Tasa de interés CDT		Monto semanal mm de pesos	Variación (pb)				
			1 semana	4 semanas	13 semanas	año corrido	año completo
Menor igual a 1 año	11.4	2099	(18.07)	(99.59)	(240.97)	(471.36)	(529.16)
De 1 a 3 años	10.6	1778	(13.92)	(119.45)	(353.61)	(580.13)	(661.30)
De 3 a 5 años	9.4	56	(62.37)	(242.51)	(373.36)	(713.47)	(735.49)
Mayor a 5 años	12.2	171	96.27	(63.03)	(45.19)	(261.25)	(501.73)

Las tasas de CDT's incluyen únicamente CDT's desmaterializados, por lo que difieren de las obtenidas a partir del formato 441 de la Superintendencia Financiera de Colombia. El promedio de 4 semanas se calcula con la información disponible.

Fuente: Banco de la República, cálculos con información de Deceval.

Las tasas obtenidas son tasas ex ante.

Los spreads son obtenidos mediante la fórmula $((1+i_{\text{cdt}})/(1+i_{\text{ois}}))-1$ o $((1+i_{\text{cdt}})/(1+i_{\text{tes}}))-1$ con las tasas correspondientes a cada plazo.

*Plazos: menor igual a 1 año (< 360 días), de 1 a 3 años (≥360 y ≤1095 días), de 3 a 5 años (>1095 y ≤1825 días) y mayor a 5 años (>1825 días)

**Los plazos de las tasas OIS son 6 meses, 2 años, 4 años y 5 años respectivamente

Nota: Para el corte del 10 de noviembre del 2023, se realizó una revisión de la serie histórica del spread para el plazo menor a un año.

Spread de las tasas de colocación frente a las tasas de los TES

Spread Tasa Cartera Comercial por plazo vs. TES

Promedio 4 semanas

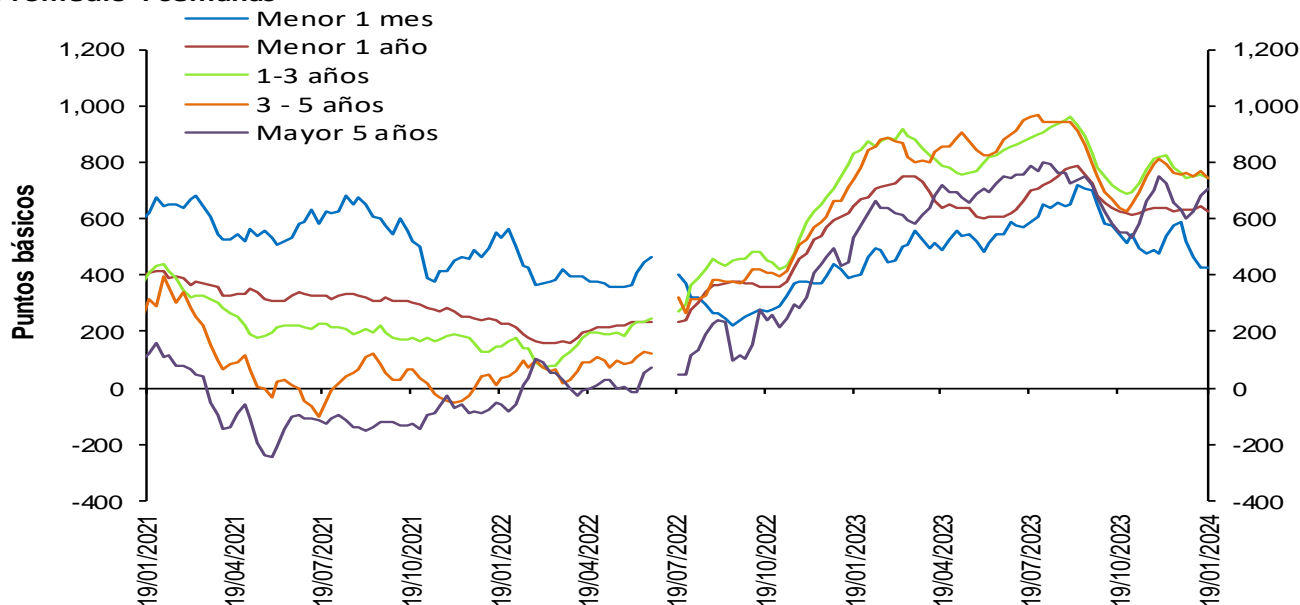

Fuentes: Banco de la República. Cálculos con información de la Superintendencia Financiera de Colombia.

Nota: a partir del 01 de jul/2022 la información de tasas activas proviene del formato 414 de la Superintendencia Financiera de Colombia. Las tasas obtenidas con la nueva fuente no son estrictamente comparables con las anteriores obtenidas a partir del formato 88.

Spread Tasa Cartera Consumo por plazo vs. TES

Promedio 4 semanas

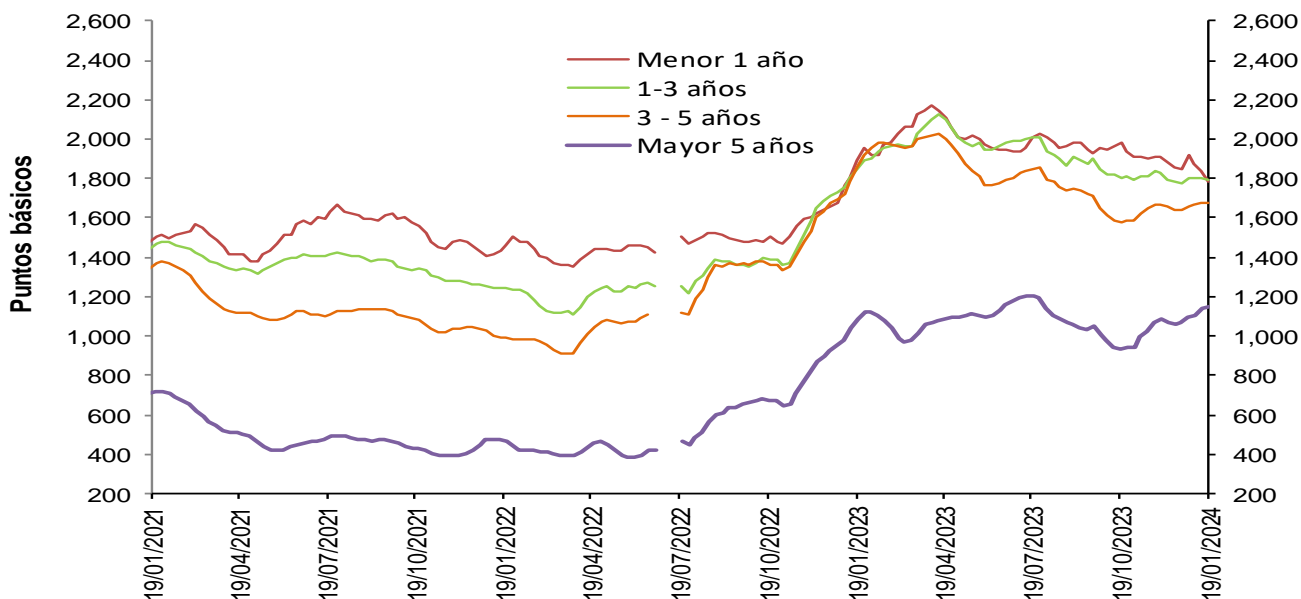

Fuentes: Banco de la República. Cálculos con información de la Superintendencia Financiera de Colombia.

Nota: a partir del 01 de jul/2022 la información de tasas activas proviene del formato 414 de la Superintendencia Financiera de Colombia. Las tasas obtenidas con la nueva fuente no son estrictamente comparables con las anteriores obtenidas a partir del formato 88.

Spread Tasa Cartera de adquisición de vivienda (Sin VIS) – TES 15 años

Promedio 4 semanas

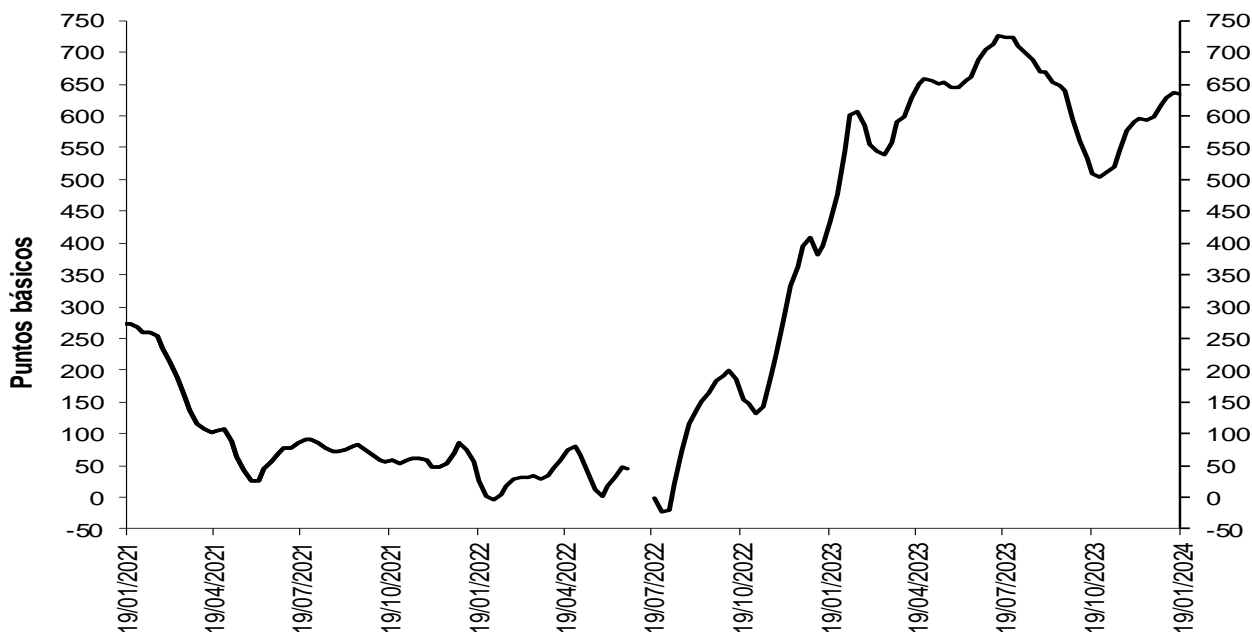

Fuentes: Banco de la República. Cálculos con información de la Superintendencia Financiera de Colombia.

Nota: a partir del 01 de jul/2022 la información de tasas activas proviene del formato 414 de la Superintendencia Financiera de Colombia. Las tasas obtenidas con la nueva fuente no son estrictamente comparables con las anteriores obtenidas a partir del formato 88.

Spreads Tasas de colocación vs. TES y OIS

(Información semanal - Promedio 4 semanas)

	Fecha	Variación (pb)				
		19-ene-24	1 semana	4 semanas	13 semanas	año corrido
Spread: tasa de interés cartera - tasa TES (puntos básicos)						
Comercial						
Menor a 1 mes	424.8	(0.91)	(163.74)	(119.18)	(91.85)	30.10
Menor 1 año	627.7	(14.66)	(6.69)	3.20	(1.20)	(19.00)
De 1 - 3 años	740.6	(12.59)	(19.20)	42.09	(5.27)	(90.59)
De 3 - 5 años	743.9	(22.81)	(10.19)	105.93	(17.02)	4.39
Mayor 5 años	707.2	25.87	76.79	155.35	108.47	174.31
Consumo						
Menor 1 año	1,786.4	(56.08)	(62.12)	(192.13)	(130.25)	(102.39)
De 1 - 3 años	1,795.2	(8.45)	15.99	(8.68)	(6.38)	(51.74)
De 3 - 5 años	1,675.5	2.96	31.71	102.31	16.37	(179.74)
Mayor 5 años	1,148.1	10.16	77.95	211.46	55.92	58.86
Vivienda						
Mayor 15 años	633.9	(3.93)	34.52	125.31	17.43	201.97
Spread: tasa de interés cartera - tasa OIS* (puntos básicos)						
Comercial						
Menor 1 año	470.8	(18.29)	(34.85)	(18.51)	(19.76)	(93.16)
De 1 - 3 años	843.3	(7.81)	(12.22)	61.25	(1.37)	(91.60)
De 3 - 5 años	968.2	(24.78)	(31.57)	61.62	(35.07)	(88.16)
Mayor 5 años	1,036.5	21.91	42.66	111.71	84.57	101.02
Consumo						
Menor 1 año	1,612.5	(59.48)	(92.59)	(213.66)	(149.01)	(183.91)
De 1 - 3 años	1,908.0	(3.15)	23.94	11.86	(2.09)	(52.32)
De 3 - 5 años	1,919.2	1.40	9.41	53.87	(2.54)	(285.70)
Mayor 5 años	1,490.9	5.48	42.40	167.81	29.15	(22.36)

Memo Item (Información semanal - Promedio 4 semanas)

	Monto semanal		Variación (pb)				
	mm de pesos		13		año	año	
	1 semana	4 semanas	semanas	corrido	completo		
Tasas Comercial (%)							
Menor a 1 mes	13.3	145	(6.83)	(209.66)	(129.45)	(123.66)	(154.47)
Menor 1 año	17.4	2,695	(29.20)	(64.84)	(95.75)	(41.83)	(182.71)
De 1 - 3 años	17.6	1,164	(21.83)	(64.42)	(95.05)	(39.29)	(396.62)
De 3 - 5 años	17.4	915	(34.56)	(68.54)	(98.37)	(61.50)	(346.94)
Mayor 5 años	17.8	986	17.36	16.02	(38.34)	71.31	(112.16)
Tasas Consumo (%)							
Menor 1 año	30.2	30	(76.33)	(132.41)	(323.96)	(188.94)	(293.63)
De 1 - 3 años	29.2	81	(18.09)	(30.05)	(165.51)	(43.90)	(382.12)
De 3 - 5 años	27.6	355	(7.23)	(27.55)	(121.20)	(28.78)	(584.68)
Mayor 5 años	22.6	545	(0.45)	14.58	15.73	11.25	(255.62)
Tasas Vivienda (%)							
Mayor 15 años	17.1	185	1.64	2.64	(0.52)	2.74	(24.47)

*Para el cálculo del Spread se utilizaron los plazos intermedios, menor a 1 año con OIS a 6 meses y mayor a 5 años con OIS a 5 años.

Los spreads son obtenidos mediante la fórmula $((1+I_{colocación})/(1+I_{ois})) - 1$ o $((1+I_{colocación})/(1+I_{tes})) - 1$ con las tasas correspondientes a cada plazo.

Las tasas obtenidas son tasas ex ante.

Fuentes: Banco de la República. Cálculos con información de la Superintendencia Financiera de Colombia y Bloomberg.

Nota: a partir del 01 de jul/2022 la información de tasas activas proviene del formato 414 de la Superintendencia Financiera de Colombia. Las tasas obtenidas con la nueva fuente no son estrictamente comparables con las anteriores obtenidas a partir del formato 88.

3. Liquidez primaria

Base Monetaria factores de demanda

Miles de millones de pesos y porcentajes

Concepto	Saldo a enero 26 2024	VARIACIONES							
		SEMANTAL		ULTIMAS 4 SEM		CORRIDO AÑO		ANUAL	
		ABS	%	ABS	%	ABS	%	ABS	%
BASE MONETARIA	147,057	-2,850	-1.9	-7,721	-5.0	-7,721	-5.0	535	0.4
Efectivo	109,370	-1,918	-1.7	-5,700	-5.0	-5,700	-5.0	563	0.5
Reserva	37,687	-932	-2.4	-2,021	-5.1	-2,021	-5.1	-28	-0.1

Información provisional

Fuente: Banco de la República, cálculos con información del Banco de la República y del Formato 281 de la Superintendencia Financiera de Colombia.

Base monetaria, efectivo y reserva

Promedio 13 semanas (Variación porcentual anual)

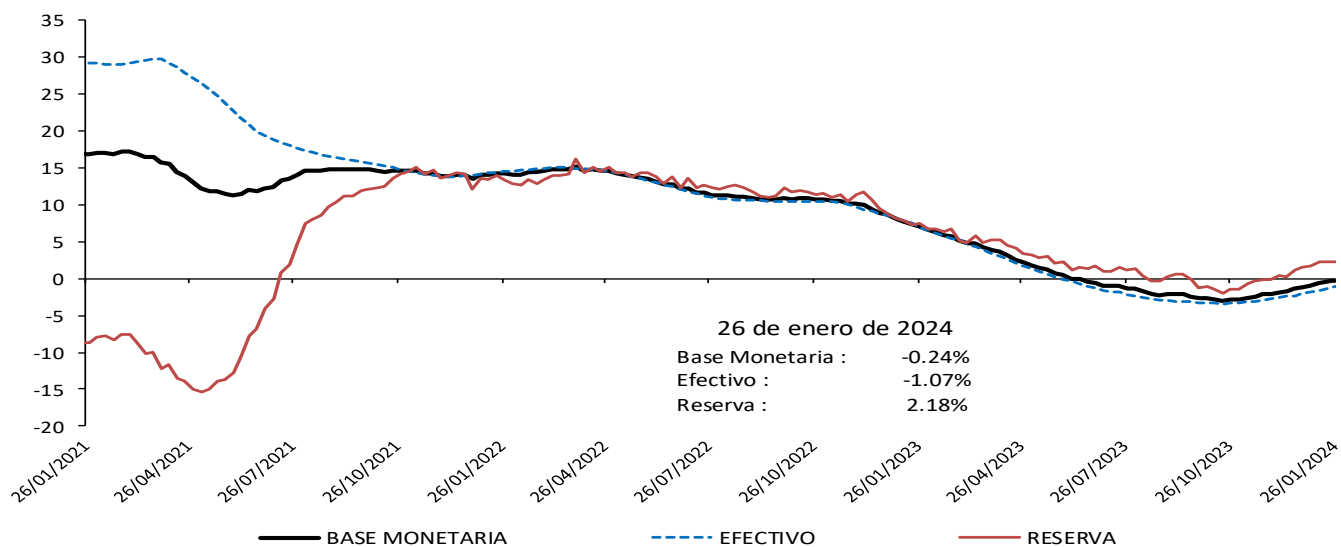

Información provisional

Fuente: Banco de la República, cálculos con información del Banco de la República y del Formato 281 de la Superintendencia Financiera de Colombia.

Base monetaria factores de oferta

Saldo de Repos* y DRNCE**

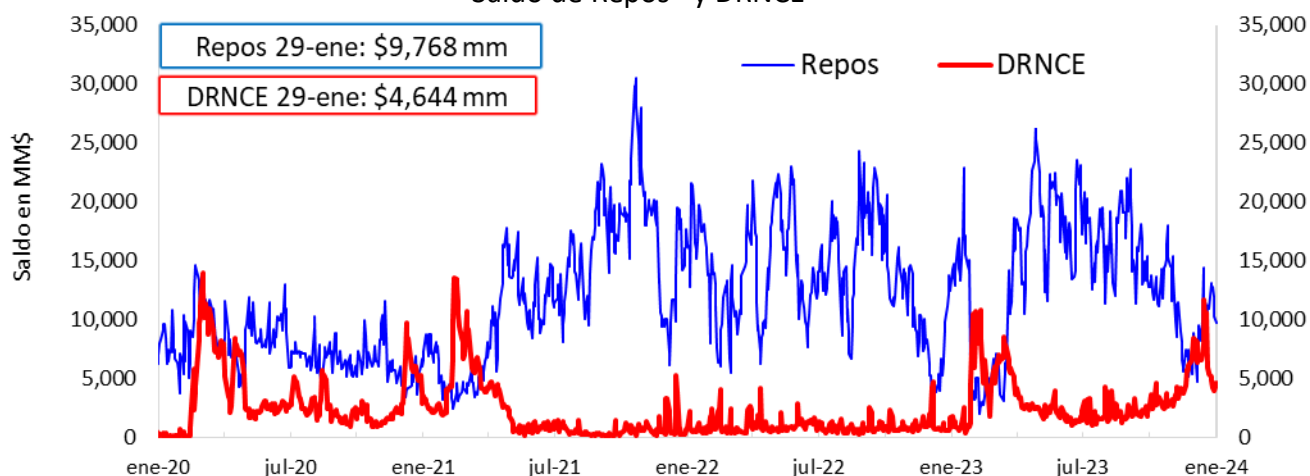

* Los repos incluyen las operaciones de la ventanilla de expansión.

** Depósitos Remunerados No Constitutivos de Encaje. Incluye las operaciones de contracción por ventanilla a 1 día.

Saldo disponible de la TGN en el BR*

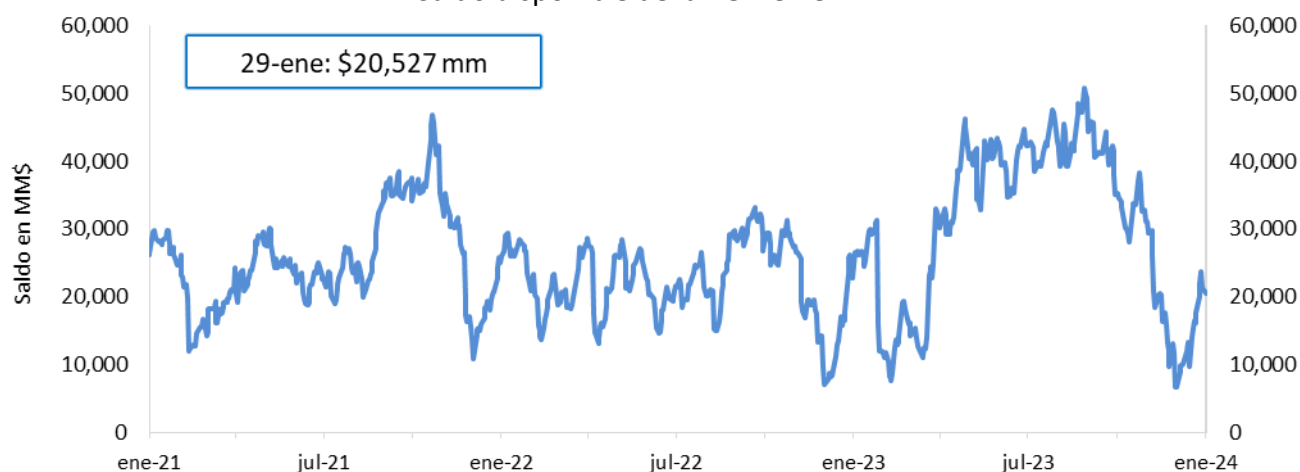

*No incluye el saldo de los TES de Control Monetario.

*Incluye los depósitos remunerados y los no remunerados de la TGN en el BR.

Saldo de TES a precios de mercado en poder del BR

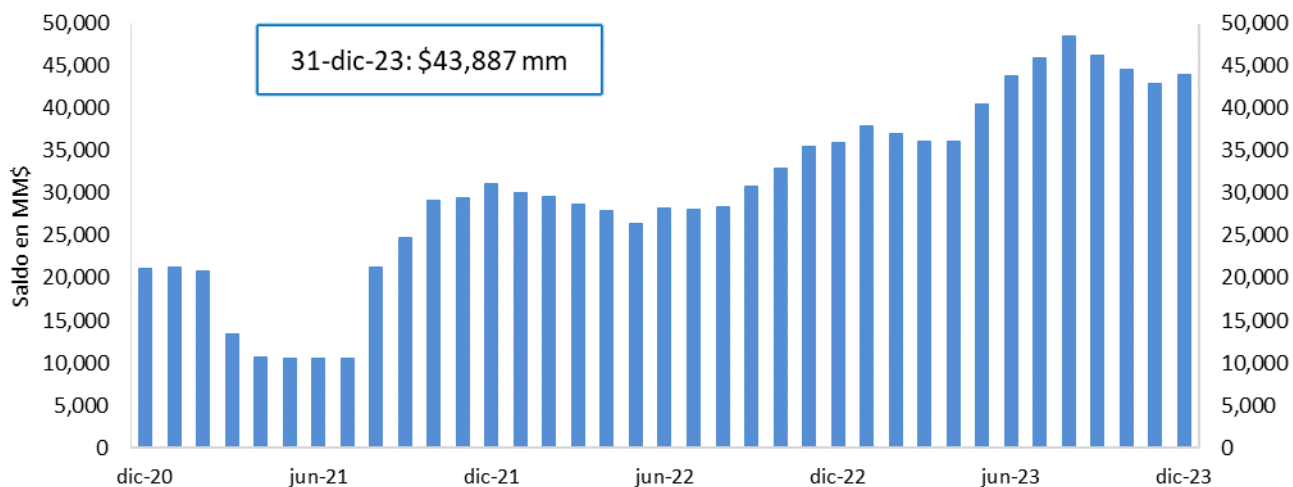

FUENTE: Banco de la República.

4. Depósitos y agregados monetarios

Agregados monetarios

Oferta monetaria ampliada 1/

Miles de millones de pesos y porcentajes

Concepto	Saldo a enero 19 2024	VARIACIONES									
		SEMANAL		ULTIMAS 4 SEM		ULTIMAS 13 SEM		CORRIDO AÑO		ANUAL	
		ABS	%	ABS	%	ABS	%	ABS	%	ABS	%
OFERTA MONETARIA AMPLIADA- M3* (1+2)	808,269	-4,093	-0.5	-12,742	-1.6	15,064	1.9	-11,969	-1.5	43,397	5.7
1. Efectivo	111,288	-1,699	-1.5	-902	-0.8	8,393	8.2	-3,782	-3.3	721	0.7
2. Depósitos*	696,982	-2,394	-0.3	-11,840	-1.7	6,671	1.0	-8,187	-1.2	42,675	6.5
2.1. Cuenta Corriente	67,851	520	0.8	-3,739	-5.2	-383	-0.6	-1,915	-2.7	-3,719	-5.2
2.2. Ahorros	272,361	-5,145	-1.9	-15,559	-5.4	-5,033	-1.8	-14,193	-5.0	-13,676	-4.8
2.3. CDT + Bonos*	327,700	209	0.1	4,437	1.4	5,887	1.8	4,450	1.4	58,771	21.9
2.3.1 CDT menor a 18 meses*	186,772	-405	-0.2	2,800	1.5	2,978	1.6	2,881	1.6	31,873	20.6
2.3.2 CDT mayor a 18 meses*	112,147	595	0.5	1,714	1.6	3,233	3.0	1,590	1.4	30,633	37.6
2.3.3 Bonos*	28,781	18	0.1	-77	-0.3	-323	-1.1	-21	-0.1	-3,735	-11.5
2.4. Depósitos fiduciarios (impuestos y otros conceptos)	18,914	2,950	18.5	5,859	44.9	5,713	43.3	9,355	97.9	795	4.4
2.5. Otros depósitos a la Vista	10,155	-928	-8.4	-2,838	-21.8	487	5.0	-5,884	-36.7	504	5.2
2.6 Repos con el Sector Real	-	-	-	-	-	-	-	-	-	-	-
3. CDT+ Bonos en poder del Banco de la República	-	-	-	-	-	-	-	-	-	-101	-
TOTAL DEPÓSITOS (2 + 3)**	696,982	-2,394	-0.3	-11,840	-1.7	6,671	1.0	-8,187	-1.2	42,575	6.5
4. M1 (1 + 2.1)	179,139	-1,179	-0.7	-4,641	-2.5	8,010	4.7	-5,697	-3.1	-2,997	-1.6
5. M2 (2.2 + 2.3.1 + 2.3.2 + 4)	750,419	-6,134	-0.8	-15,685	-2.0	9,187	1.2	-15,419	-2.0	45,832	6.5
ITEM DE MEMORANDO											
M1 + Ahorros	451,500	-6,324	-1.4	-20,200	-4.3	2,977	0.7	-19,890	-4.2	-16,674	-3.6
Depósitos en poder del público sin fiduciarios*	678,068	-5,344	-0.8	-17,699	-2.5	957	0.1	-17,542	-2.5	41,880	6.6
M3 sin fiduciarios*	789,356	-7,043	-0.9	-18,601	-2.3	9,350	1.2	-21,324	-2.6	42,602	5.7
	Variaciones anualizadas	Semanal		Ultimas 4 semanas		Ultimas 13 semanas					
	M3*	-23.1		-18.4		7.8					
	Efectivo	-54.5		-10.0		36.8					
	Depósitos*	-16.3		-19.7		3.9					
	M1	-28.9		-28.3		20.1					
	M1 + Ahorros	-51.5		-43.4		2.7					
	Dep.sin Fiduciarios*	-33.5		-28.5		0.6					
	M3 sin Fiduciarios*	-37.0		-26.1		4.9					

1/ Incluye FDN a partir del corte del 2 de octubre de 2020, tras la emisión de bonos por parte de dicha entidad dirigida al público en general. No contiene los CDT emitidos por Findeter en el marco del Decreto 581 y la Resolución 1357 de 2020 del MHCP.

* A partir de las estadísticas con corte a ago 28 /2020 se excluyeron los CDT y los bonos en poder del Banco de la República, y se reprocesó la serie desde mar 27/2020 hasta la fecha.

**Incluye los CDTs y bonos en poder del Banco de la República

Fuente: Banco de la República. Cálculos con información de la Superintendencia Financiera de Colombia.

M3, Depósitos, M1+Ahorro y Efectivo

Variaciones anuales (%) de datos semanales

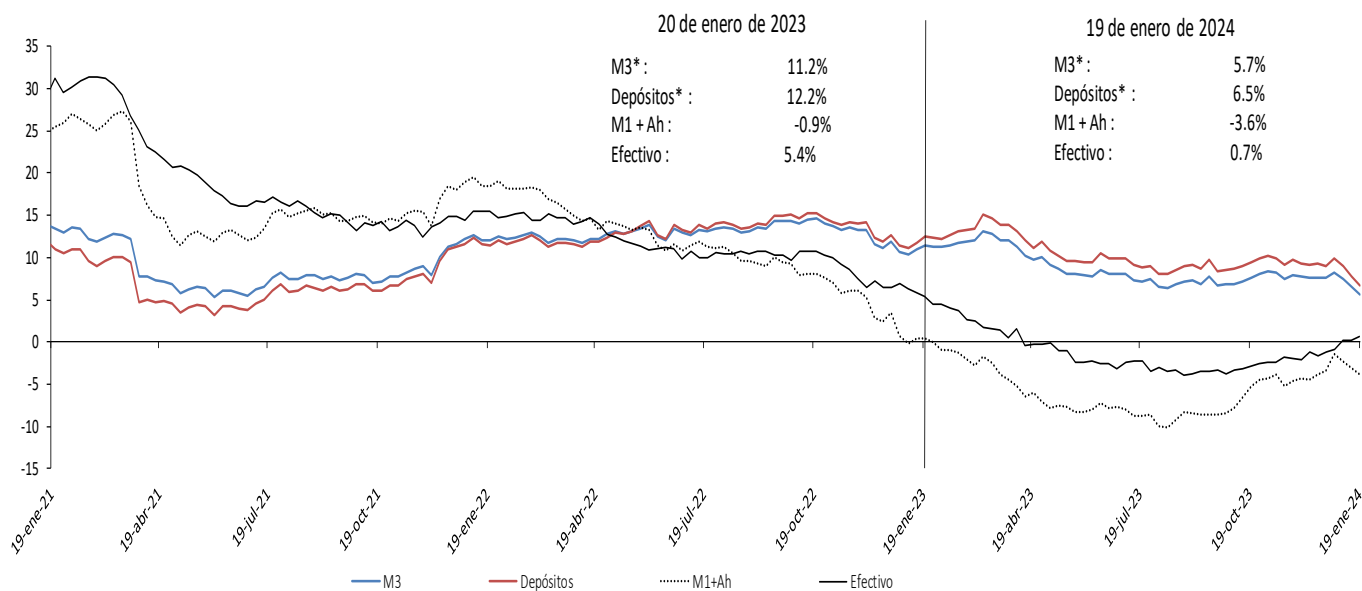

Incluye FDN a partir del corte del 2 de octubre de 2020, tras la emisión de bonos por parte de dicha entidad dirigida al público en general. No contiene los CDT emitidos por Findeter en el marco del Decreto 581 y la Resolución 1357 de 2020 del MHCP.

* A partir de las estadísticas con corte a ago 28 /2020 se excluyeron los CDT y los bonos en poder del Banco de la República, y se reprocesó la serie desde mar 27/2020 hasta la fecha.

Fuente: Banco de la República. Cálculos con información de la Superintendencia Financiera de Colombia.

M3, Depósitos, M1+Ahorro y Efectivo serie desestacionalizada*

Variaciones anualizadas últimas 13 semanas

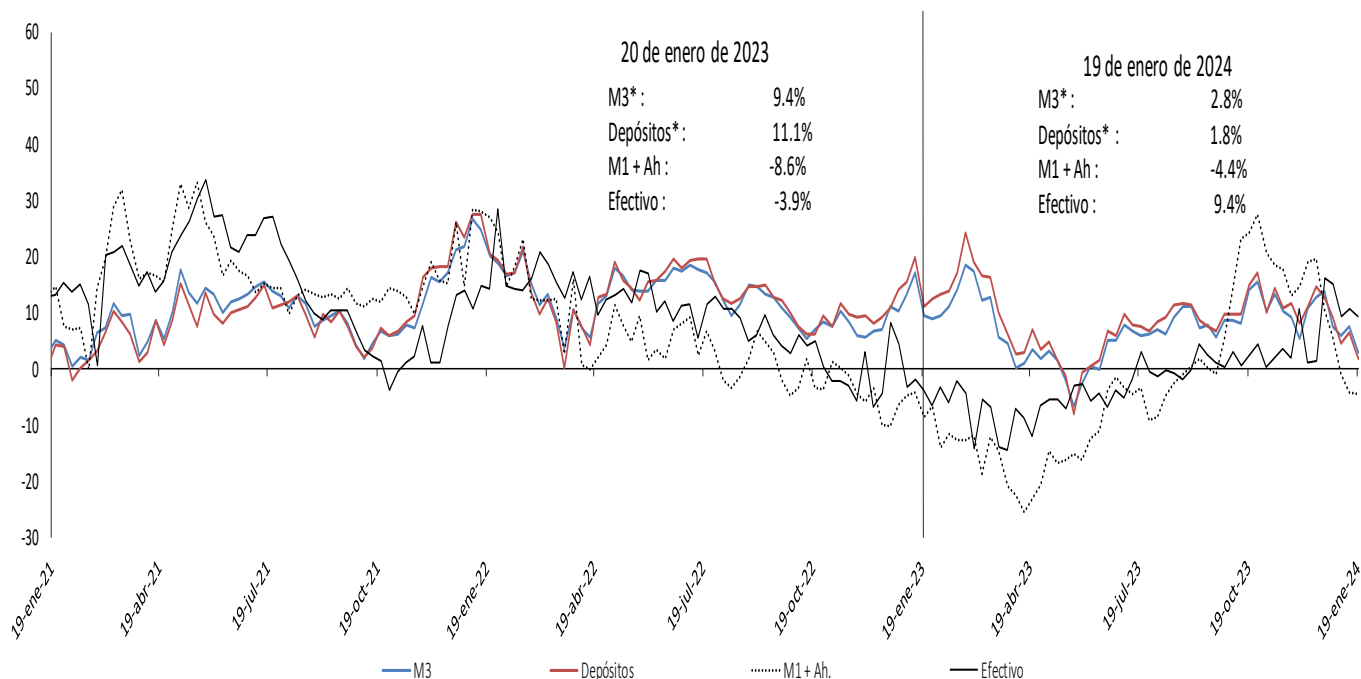

Incluye FDN a partir del corte del 2 de octubre de 2020, tras la emisión de bonos por parte de dicha entidad dirigida al público en general. No contiene los CDT emitidos por Findeter en el marco del Decreto 581 y la Resolución 1357 de 2020 del MHCP.

* A partir de las estadísticas con corte a ago 28 /2020 se excluyeron los CDT y los bonos en poder del Banco de la República, y se reprocesó la serie desde mar 27/2020 hasta la fecha.

Fuente: Banco de la República. Cálculos con información de la Superintendencia Financiera de Colombia.

* Desestacionalización a partir de la descomposición por el método STL.

Variación anual real de los agregados monetarios

Variación % real anual del efectivo y M3 **

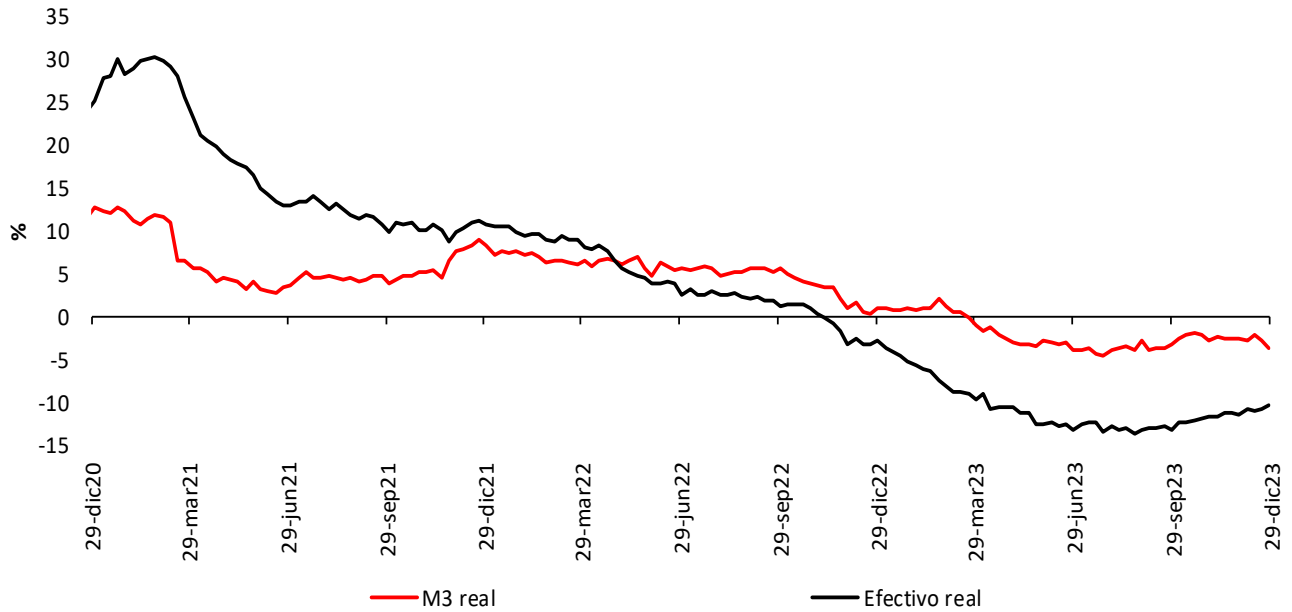

Variación % real anual de los depósitos** y sus componentes

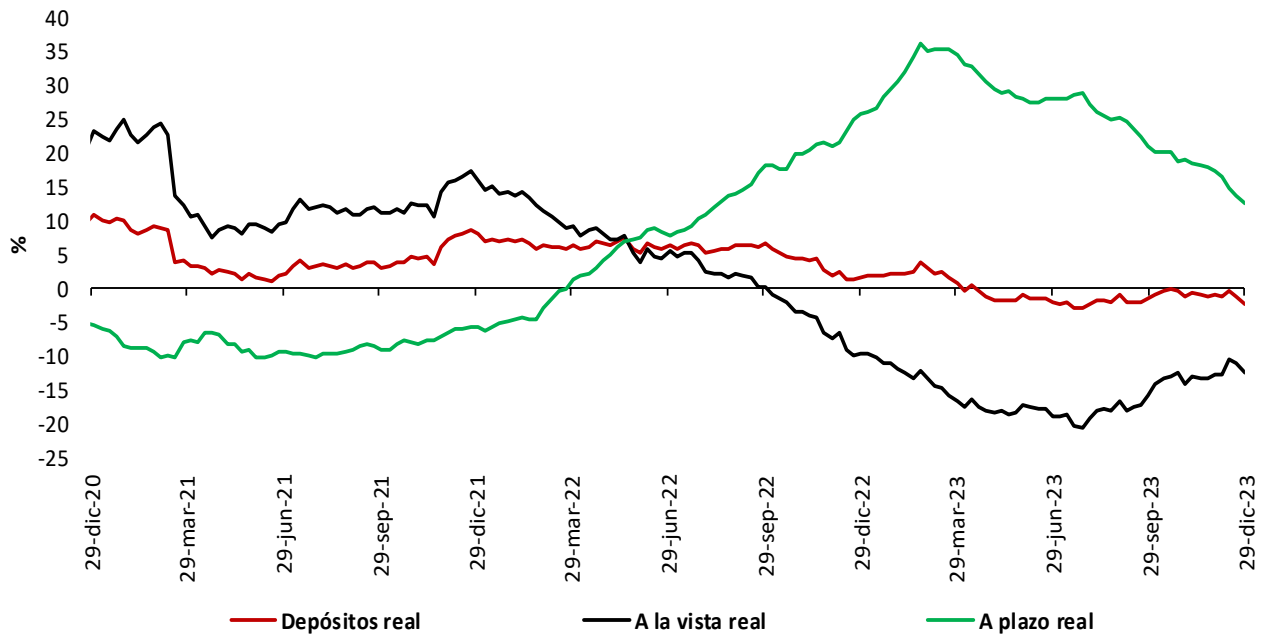

* IPC sin alimentos. Información provisional.

**A partir de la publicación con corte sep 25/2020 se reprocesó la serie, incorporando los cambios en la canasta del IPC sin alimentos utilizada por el BR desde octubre/2020

**No incluye CDT y bonos en poder del Banco de la República.

Fuentes: Banco de la República y Formato 281 de la Superintendencia Financiera de Colombia.

5. Cartera

Cartera de los establecimientos de crédito

Cartera bruta de los establecimientos de crédito*

(Miles de millones de pesos y porcentajes)

Moneda		Saldo a enero 19 2024	Participación %	Variaciones									
				Semanal		Últimas 4 semanas		Últimas 13 semanas		Año corrido		Anual	
				Absoluta	%	Absoluta	%	Absoluta	%	Absoluta	%	Absoluta	%
Legal	Cartera ajustada	648,591	100.0	1,282	0.2	-5,853	-0.9	-1,849	-0.3	-3,076	-0.5	19,612	3.1
	Comercial 1/	319,386	49.2	1,647	0.5	-4,412	-1.4	-1,112	-0.3	-1,431	-0.4	16,072	5.3
	Consumo ajustada 2/	206,037	31.8	-568	-0.3	-1,883	-0.9	-3,566	-1.7	-1,704	-0.8	-5,948	-2.8
	Adquisición de vivienda ajustada 2/	104,649	16.1	136	0.1	512	0.5	2,637	2.6	133	0.1	7,623	7.9
	Microcrédito 3/	18,519	2.9	67	0.4	-71	-0.4	191	1.0	-74	-0.4	1,866	11.2
	Memo Item												
	Consumo	206,037	31.9	-316	-0.2	-1,627	-0.8	-3,476	-1.7	-1,453	-0.7	-5,948	-2.8
	Adquisición de vivienda	102,531	15.9	136	0.1	501	0.5	2,685	2.7	133	0.1	7,962	8.4
	Variaciones Anualizadas				Semanal	Últimas 4 semanas	Últimas 13 semanas	Año Corrido					
	Total cart. ajustada m/l				10.8	-11.0	-1.1	-7.9					
			Comercial	30.8	-16.3	-1.4	-7.5						
			Consumo	-13.3	-11.2	-6.6	-13.3						
			Adquisición de vivienda	7.0	6.6	10.8	2.2						
			Microcredito	20.6	-4.8	4.2	-6.7						
Extranjera	Total cartera en M. E.	14,884		37	0.2	-576	-3.7	-2,508	-14.4	522	3.6	-6,051	-28.9
	Total cartera en M. E. Mill. US\$	3,800		-5	-0.1	-148	-3.8	-303	-7.4	43	1.1	-720	-15.9
	Variaciones Anualizadas m/e				Semanal	Últimas 4 semanas	Últimas 13 semanas	Año Corrido					
	Expresada en pesos				13.6	-39.0	-46.4	85.6					
Expresada en dólares				-6.9	-39.2	-26.4	21.6						
Total	Cartera total ajustada	663,475	100.0	1,318	0.2	-6,429	-1.0	-4,357	-0.7	-2,554	-0.4	13,562	2.1
	Comercial	333,470	50.3	1,691	0.5	-5,010	-1.5	-3,571	-1.1	-944	-0.3	10,043	3.1
	Consumo ajustada 2/	206,836	31.2	-575	-0.3	-1,861	-0.9	-3,614	-1.7	-1,669	-0.8	-5,970	-2.8
	Adquisición de vivienda ajustada 2/	104,649	15.8	136	0.1	512	0.5	2,637	2.6	133	0.1	7,623	7.9
	Microcrédito 3/	18,519	2.8	67	0.4	-71	-0.4	191	1.0	-74	-0.4	1,866	11.2
	Variaciones Anualizadas				Semanal	Últimas 4 semanas	Últimas 13 semanas	Año Corrido					
	Total cart. ajustada m/t				10.9	-11.8	-2.6	-6.4					
				Comercial	30.3	-17.6	-4.2	-4.8					
				Consumo	-13.4	-11.0	-6.7	-13.0					
				Adquisición de vivienda	7.0	6.6	10.8	2.2					
			Microcredito	20.6	-4.8	4.2	-6.7						

Cartera neta M/T de los establecimientos de crédito*

(Miles de millones de pesos y porcentajes)

Total cartera neta ml ajustada 3/	608,013		1,332	0.2	-6,119	-1.0	-2,050	-0.3	-3,986	-0.7	17,664	3.0
Total cartera en M. E.	14,875		37	0.2	-574	-3.7	-2,507	-14.4	524	3.7	-6,042	-28.9
Cartera Neta Ajustada Moneda Total	622,888		1,369	0.2	-6,692	-1.1	-4,557	-0.7	-3,462	-0.6	11,622	1.9

* No incluye la cartera de las entidades financieras especiales.

1/ Incluye ventas de cartera para manejo a través de derechos fiduciarios y ajustes por leasing operativo.

2/ Incluye ajuste por titularización de cartera.

3/ A partir de abril 07/2023 corresponde a la modalidad de "Créditos productivos" creada por el Decreto 455 de marzo 29/2023 del Ministerio de Hacienda.

4/ A partir de las estadísticas con corte dic 4/2020 no se desagrega la cartera neta por modalidad debido a la inclusión en el formato 281 de la cuenta de provisión general (creada a partir de la C.E 022/2020 de la Superintendencia Financiera de Colombia).

Fuentes: Formato 281 de la Superintendencia Financiera de Colombia, Titularizadora Colombia y cálculos Banco de la República.

Cartera bruta en moneda legal por modalidad de crédito

Variaciones anuales (%) de datos semanales

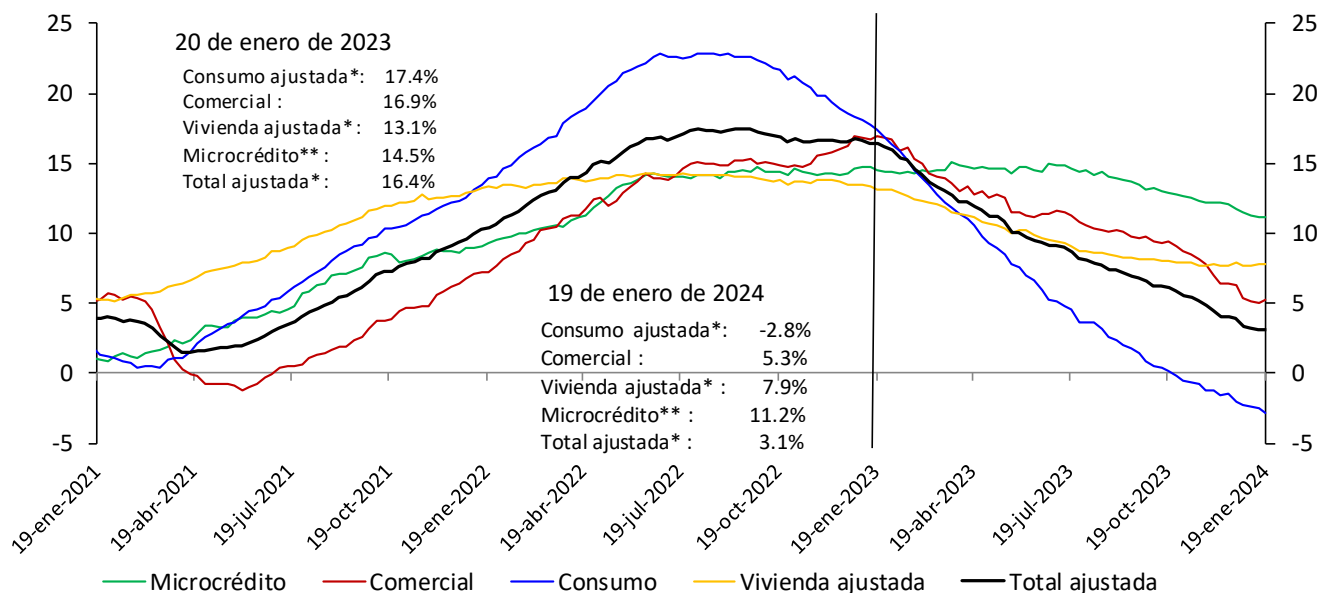

*Incluye ajuste por titularización de cartera.

**A partir de abril 07/2023 corresponde a la modalidad de “Créditos productivos” creada por el Decreto 455 de marzo 29/2023 del Ministerio de Hacienda.

No incluye la cartera de las entidades financieras especiales.

Fuentes: Banco de la República y Formato 281 de la Superintendencia Financiera de Colombia.

Cartera bruta desestacionalizada en moneda legal por modalidad de crédito

Variaciones anualizadas últimas 13 semanas (%)

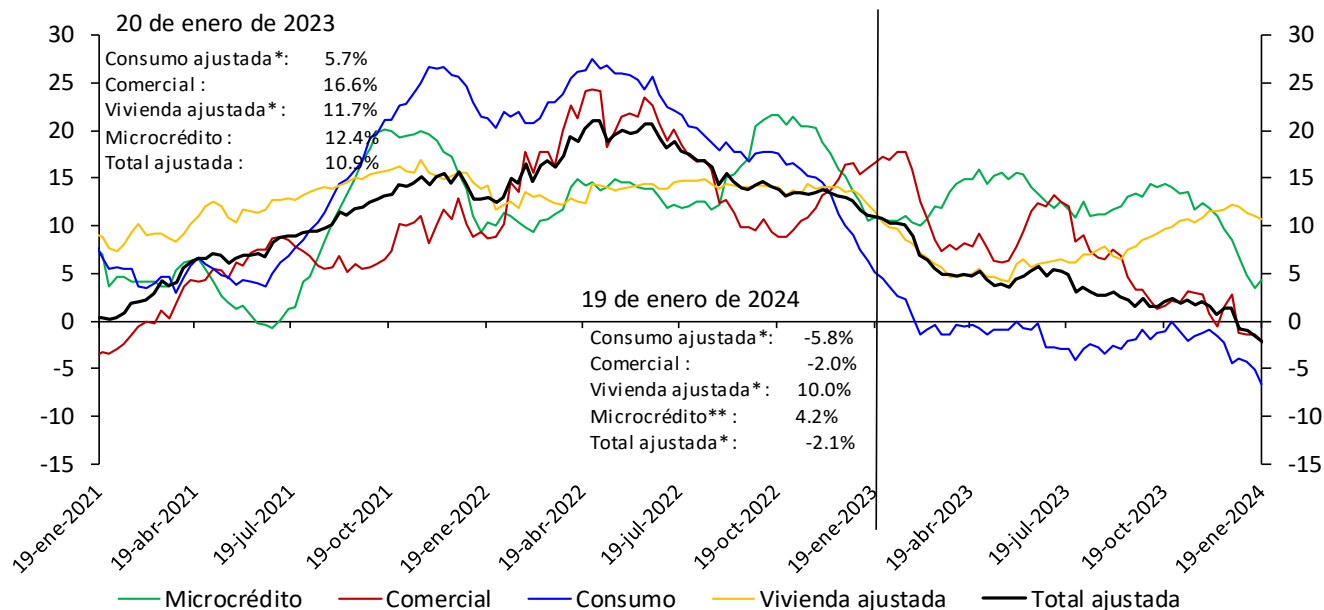

*Incluye ajuste por titularización de cartera.

**A partir de abril 07/2023 corresponde a la modalidad de “Créditos productivos” creada por el Decreto 455 de marzo 29/2023 del Ministerio de Hacienda.

No incluye la cartera de las entidades financieras especiales.

Fuentes: Banco de la República y Formato 281 de la Superintendencia Financiera de Colombia.

* Desestacionalización a partir de la descomposición por el método STL

Cartera moneda extranjera en dólares (%)

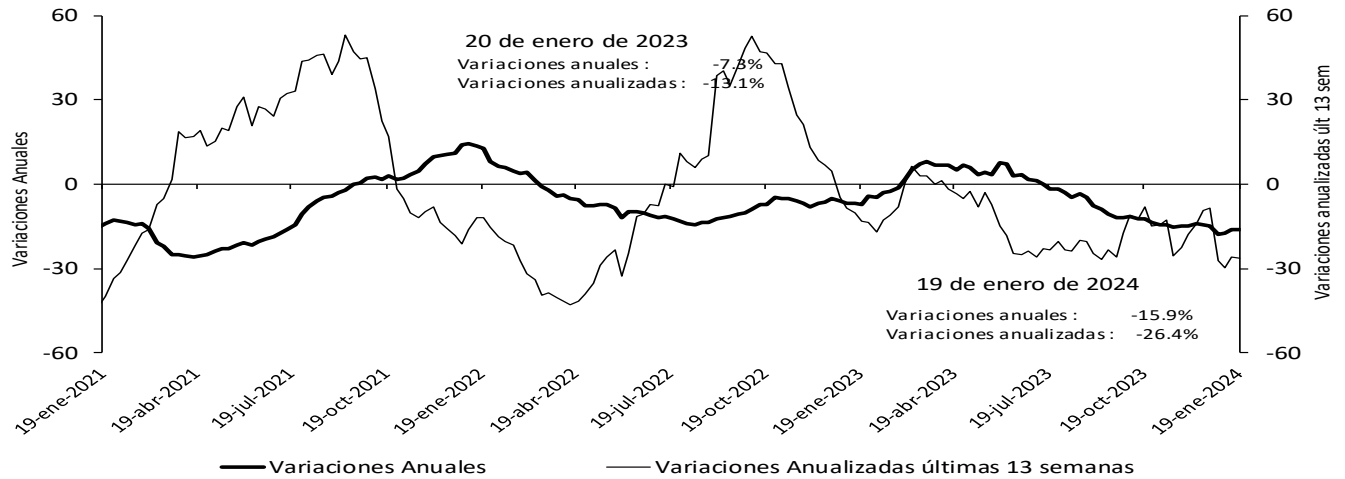

No incluye la cartera de las entidades financieras especiales.

Fuentes: Banco de la República y Formato 281 de la Superintendencia Financiera de Colombia.

Bonos emitidos por el sector real

Saldo y variación (%) anual

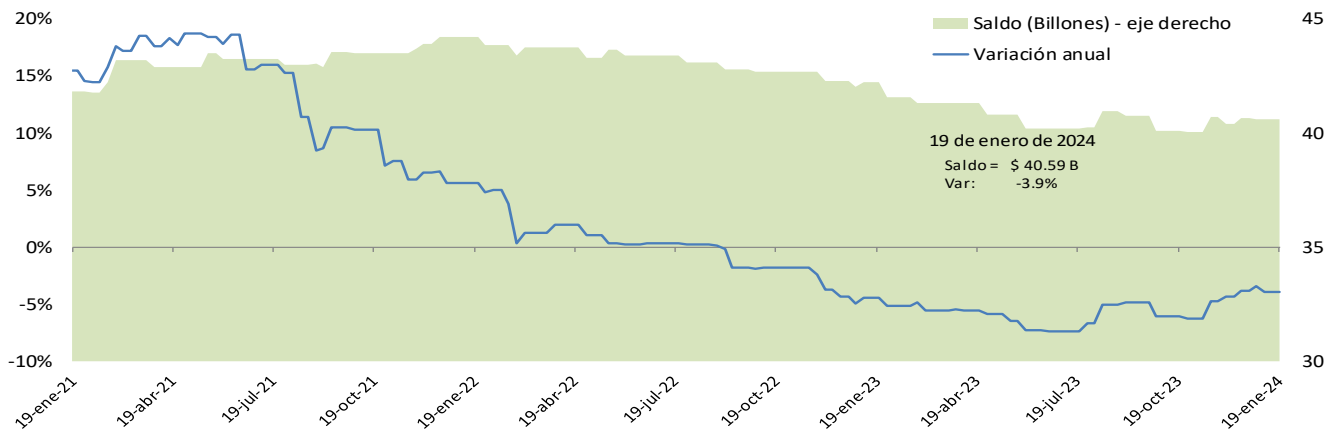

*No incluye emisiones de bonos de extranjeros en el mercado local, TES u otros títulos de deuda pública emitidos por el gobierno nacional.

Fuente: Banco de la República, cálculos con información de la Bolsa de Valores de Colombia.

Cartera comercial de los establecimientos de crédito en ml* + saldo de bonos emitidos por el sector real

Variaciones (%) anuales

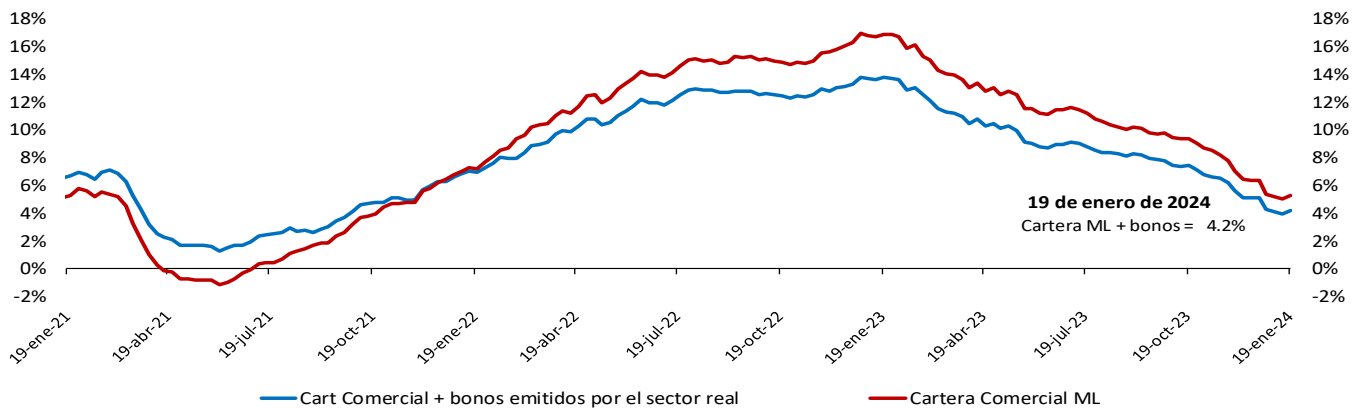

*No incluye la cartera de las entidades financieras especiales.

Fuente: Banco de la República, cálculos con información del formato 281 de la Superintendencia financiera de Colombia y la Bolsa de Valores de Colombia.

Variación anual real de la cartera

Variación % anual real* de la cartera bruta** en moneda nacional y por modalidades

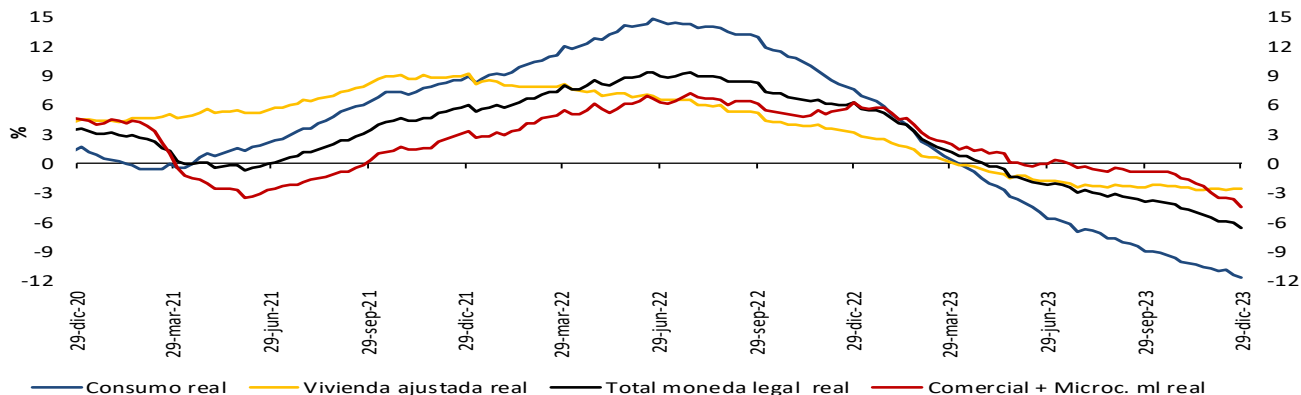

Variación % anual real (R)* de la cartera bruta** en moneda nacional y total

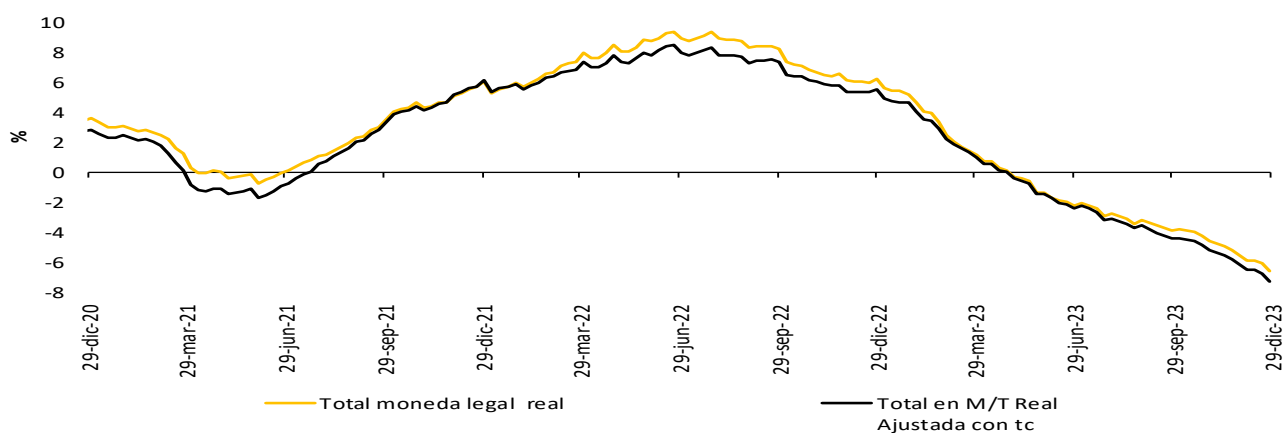

Variación % anual real del M3** y la cartera bruta en ml

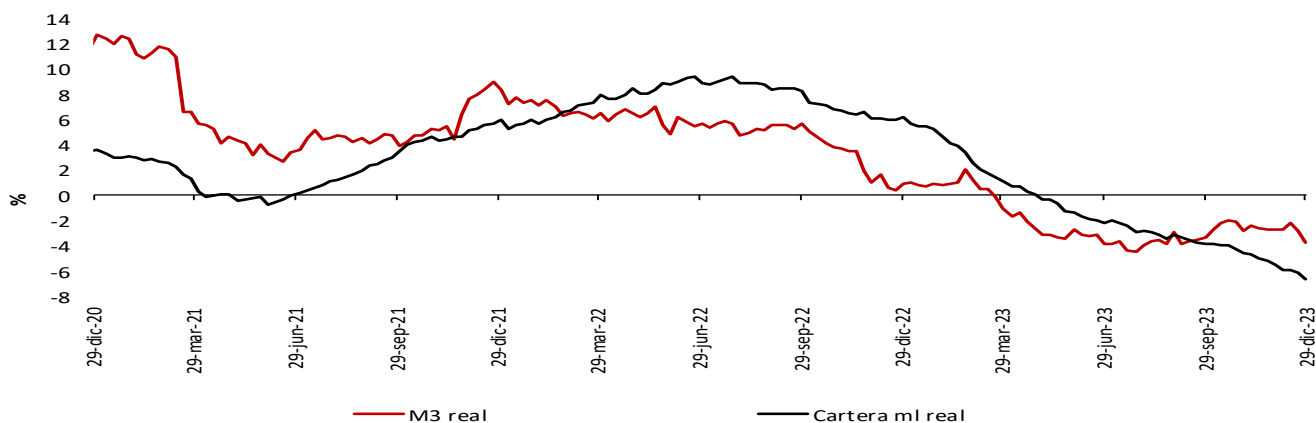

* IPC sin alimentos. Información provisional.

**A partir de la publicación con corte sep 25/2020 se reprocesó la serie, incorporando los cambios en la canasta del IPC sin alimentos utilizada por el BR desde octubre /2020

La cartera en moneda extranjera se ajustó por tasa de cambio.

** No incluye la cartera de las entidades financieras especiales (EFE)

Fuentes: Banco de la República y Formato 281 de la Superintendencia Financiera de Colombia.

A partir del 07 de abril de 2023 la información de microcrédito corresponde a la modalidad de “Créditos productivos” creada por el Decreto 455 del 29 de marzo de 2023 del Ministerio de Hacienda.

6. Inversiones

a. Inversiones de los establecimientos de crédito

Inversiones netas de los establecimientos de crédito

(Miles de millones de pesos y porcentajes)

(Miles de millones de pesos)	Saldo a enero 19 2024	VARIACIONES									
		SEMANAL		ÚLTIMAS 4 SEMANAS		ÚLTIMAS 13 SEMANAS		AÑO CORRIDO		ANUAL	
		ABS	%	ABS	%	ABS	%	ABS	%	ABS	%
A. Moneda Legal	162,592	-209	-0.1	2,287	1.4	9,453	6.2	2,925	1.8	13,905	9.4
B. Moneda Extranjera	37,447	305	0.8	-480	-1.3	-307	-0.8	-199	-0.5	-5,120	-12.0
C. TOTAL (A+B=C)	200,039	96	0.0	1,806	0.9	9,146	4.8	2,726	1.4	8,785	4.6
ITEM DE MEMORANDO											
Moneda Extranjera - En millones US\$ 2/	9,562	41	0.4	-125	-1.3	655	7.4	-288	-2.9	371	4.0
TASA REPRESENTATIVA DE MERCADO	3,916	15	0.4	1	0.0	-322	-7.6	94	2.5	-715	-15.4

Inversiones de los Establecimientos de Crédito en ML 1/

(Miles de millones de pesos)	Saldo a enero 19 2024	VARIACIONES									
		SEMANAL		ÚLTIMAS 4 SEMANAS		ÚLTIMAS 13 SEMANAS		AÑO CORRIDO		ANUAL	
		ABS	%	ABS	%	ABS	%	ABS	%	ABS	%
INVERSIONES NETAS	162,592	-209	-0.1	2,287	1.4	9,453	6.2	2,925	1.8	13,905	9.4
A. Establecimientos de crédito	162,959	-209	-0.1	2,292	1.4	9,564	6.2	2,930	1.8	14,115	9.5
Inversiones Brutas	162,959	-209	-0.1	2,292	1.4	9,564	6.2	2,930	1.8	14,115	9.5
a) Títulos de deuda:	112,607	-53	0.0	2,703	2.5	8,586	8.3	1,890	1.7	10,265	10.0
Titulo de Tesorería - TES	74,056	-102	-0.1	2,285	3.2	8,461	12.9	1,930	2.7	6,079	8.9
Otros Títulos de deuda pública	19,279	41	0.2	65	0.3	12	0.1	106	0.6	834	4.5
Otros emisores Nacionales	19,272	8	0.0	353	1.9	116	0.6	-146	-0.8	3,354	21.1
Emisores Extranjeros	0	0	--	0	--	-2	--	0	--	-2	--
b) Instrumentos de patrimonio	7,962	-170	-2.1	-380	-4.6	221	2.8	641	8.8	1,110	16.2
c) Otras inversiones 2/	42,391	14	0.0	-31	-0.1	757	1.8	399	0.9	2,740	6.9
Deterioro	367	0	0.0	5	1.4	111	43.3	5	1.4	210	133.8

Inversiones de los Establecimientos de Crédito en ME 1/

(Miles de millones de pesos)	Saldo a enero 19 2024	VARIACIONES									
		SEMANAL		ÚLTIMAS 4 SEMANAS		ÚLTIMAS 13 SEMANAS		AÑO CORRIDO		ANUAL	
		ABS	%	ABS	%	ABS	%	ABS	%	ABS	%
INVERSIONES NETAS	37,447	305	0.8	-480	-1.3	-307	-0.8	-199	-0.5	-5,120	-12.0
A. Establecimientos de crédito	37,447	305	0.8	-480	-1.3	-307	-0.8	-199	-0.5	-5,203	-12.2
Inversiones Brutas	37,447	305	0.8	-480	-1.3	-307	-0.8	-199	-0.5	-5,203	-12.2
a) Títulos de deuda:	7,230	288	4.2	542	8.1	226	3.2	690	10.6	781	12.1
Titulo de Tesorería - TES	0	0	--	0	--	0	--	0	--	0	--
Otros Títulos de deuda pública	3,107	-10	-0.3	30	1.0	-12	-0.4	94	3.1	1,198	62.8
Otros emisores Nacionales	436	61	16.4	61	16.2	81	22.9	69	18.8	189	76.4
Emisores Extranjeros	3,688	236	6.8	451	13.9	156	4.4	528	16.7	-605	-14.1
b) Instrumentos de patrimonio	149	-2	-1.1	42	39.8	82	122.2	45	43.9	88	144.0
c) Otras inversiones 2/	30,068	19	0.1	-1,064	-3.4	-614	-2.0	-935	-3.0	-6,072	-16.8
Deterioro	1	0	---	0	---	0	---	0	---	-83	---

1/ Incluye FDN, a partir de octubre 2 de 2020

2/ Incluye inversiones en subsidiarias y filiales, en asociadas, en negocios y operaciones conjuntas y en derechos fiduciarios. Incluye ajustes por reclasificación entre monedas nacional y extranjera.

Fuentes: Formato 281 de la Superintendencia Financiera de Colombia y cálculos Banco de la República.

8. Activos externos

a. Reservas Internacionales

(Millones de dólares)	2023	2024	
Concepto ^{1/}	Acum Año dic 29	Acum Año** ene 26	Acum mes** ene 26
SALDO			
I. Reservas Internacionales Brutas *	59,639	59,452	
II. Pasivos de Corto Plazo	31	30	
III. Reservas Internacionales Netas (I-II) *	59,608	59,421	
VARIACIÓN			
I. Reservas Internacionales Brutas	2,349	-188	-188
Pasivos de Corto Plazo	10	-1	-1
II. Reservas Internacionales Netas	2,339	-187	-187
Causaciones, Valuaciones y Provisiones (deterioro)	1,977	-450	-450
Pasivos con Residentes	-1	0	0
Opciones call por ejercer	0	0	0
MEMO - ITEM			
Saldo Reservas internacionales brutas sin FLAR *	59,069	58,881	
Saldo Causaciones, Valuaciones y Provisiones (deterioro)	474	24	
Saldo Pasivos con Residentes	0	0	
Saldo Opciones call por ejercer	0	0	

* Para efectos de reporte al FMI se excluyen los aportes al Fondo Latinoamericano de Reservas FLAR del saldo de reservas internacionales, sin embargo, en la información contable del Banco de la República los aportes al FLAR continúan formando parte de los activos de reservas.

1/ A partir del 4 de junio de 2019 los recursos en dólares del Gobierno en el Banco de la República se registran en cuentas diferentes a las de las reservas internacionales, y a partir del 17 de diciembre de 2019, la totalidad de los recursos en moneda extranjera del Gobierno en el Banco de la República se contabilizan por fuera del balance del Banco, por tanto no hacen parte de las reservas internacionales.

** Cifras provisionales

Fuente: Banco de la República.

9. Endeudamiento externo de los establecimientos de crédito

a. Endeudamiento externo de los establecimientos de crédito – Saldo por plazos

(Millones de dólares y porcentajes)

	SALDO 19-ene-24	VARIACIONES					
		SEMANAL		AÑO CORRIDO		ANUAL	
		ABS.	%	ABS.	%	ABS.	%
I. TOTAL	15,881	(6)	(0)	(44)	(0)	(1,828)	(10)
A. CORTO PLAZO	4,076	(4)	(0)	10	0	(1,243)	(23)
B. LARGO PLAZO	11,805	(3)	(0)	(54)	(0)	(584)	(5)

1/ No incluye Banco de la República e ICETEX.

Nota: Los saldos de la última semana son preliminares y sujetos a revisión.

Fuente: Informes semanales de los establecimientos de crédito. Subgerencia de Política Monetaria e Información Económica del Banco de la República.

Endeudamiento externo de los establecimientos de crédito – saldo por plazos

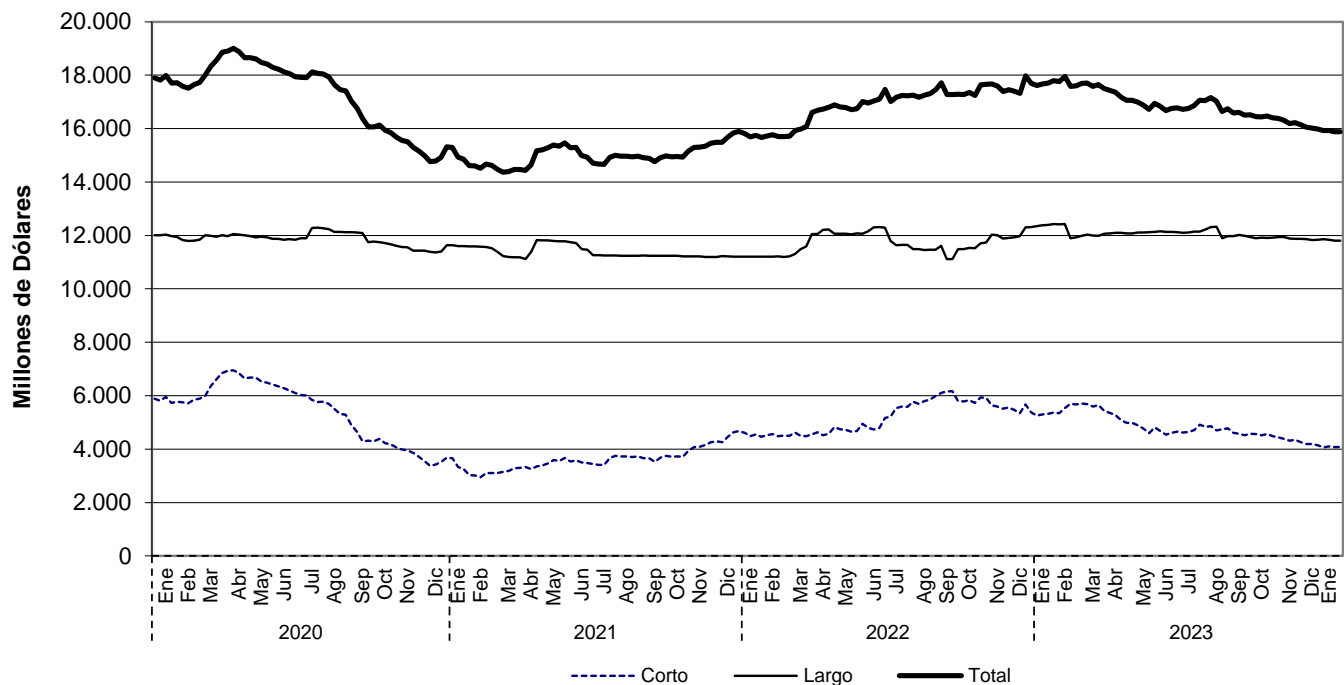

Fuente: Informes semanales de los establecimientos de crédito. Subgerencia de Política Monetaria e Información Económica del Banco de la República.

11. Mercados Financieros Internacionales

a. Principales noticias de la semana

Durante la semana, la percepción de riesgo medida a través del VIX se mantuvo estable en 13,3. Por su parte, los precios del crudo presentaron aumentos significativos producto del endurecimiento del conflicto en Medio Oriente, y del resultado de las reservas de petróleo en Estados Unidos las cuales cayeron en 9,2 millones durante la semana, muy por encima de las expectativas de los analistas. La referencia Brent cerró en USD 83,6 y el WTI en USD 78,0, presentando aumentos de 6,4% y 6,3%, respectivamente.

Estados Unidos

- Las peticiones iniciales por subsidio de desempleo se ubicaron en 214 mil durante la última semana (esp: 200 mil; ant: 189 mil).
- La variación del PIB fue de 3,30% t/t anualizado para el 4T23 (esp: 2,00%; ant: 4,90%).
- La inflación PCE se ubicó en 2,6% a/a en diciembre (esp: 2,6%; ant: 2,6%). Por su parte, la inflación PCE núcleo se ubicó en 2,9% (esp: 3,0%; ant: 3,2%).
- Los nuevos pedidos de bienes duraderos se mantuvieron sin cambios en diciembre frente al mes previo (esp: 1,50%; ant: 5,50%).
- El PMI manufacturero se ubicó en 50,3 en enero (esp: 47,6; ant: 47,9). Por su parte, el PMI de servicios se ubicó en 52,9 (esp: 51,5; ant: 51,4). Así, el PMI compuesto se ubicó en 52,3 (esp: 51,0; ant: 50,9).

Asia

- En Tokio, la inflación se ubicó en 1,6% a/a en enero del 2024 (esp: 2,0%; ant: 2,4%). Por su parte, la inflación núcleo se ubicó en 1,6% (esp: 1,9%; ant: 2,1%).
- En Japón, el PMI manufacturero (estimado por Jibun Bank) se ubicó en 48,0 en enero (ant: 47,9). Por su parte, el PMI de servicios se ubicó en 52,7 (ant: 51,5). Así, el PMI compuesto se ubicó en 51,1 (ant: 50,0).
- El Banco de Japón mantuvo su tasa de política monetaria en -0,10% (esp: -0,10%). Asimismo, mantuvo el rendimiento objetivo de los JGB a 10 años en 0,00% (esp: 0,00%).
- El Banco Popular de China anunció que reducirá en 50 pb el coeficiente de encaje para los principales bancos a partir del 5 de febrero.

Europa

- El Banco Central Europeo mantuvo los tipos de interés de las operaciones principales de refinanciación en 4,50% (esp: 4,50%), de la facilidad marginal de crédito en 4,75% (esp: 4,75%) y de la facilidad de depósito en 4,00% (esp: 4,00%).
- En la eurozona, el PMI manufacturero se ubicó en 46,6 en enero (esp: 44,7; ant: 44,4). Por su parte, el PMI de servicios se ubicó en 48,4 (esp: 49; ant: 48,8). Así, el PMI compuesto se ubicó en 47,9 (esp: 48,0; ant: 47,6).
- En la eurozona, la confianza del consumidor se ubicó en -16,1 en enero (esp: -14,3; ant: -15,1).

- En Reino Unido, el PMI manufacturero se ubicó en 47,3 en enero (esp: 46,7; ant: 46,2). Por su parte, el PMI de servicios se ubicó en 53,8 (esp: 53,2; ant: 53,4). Así, el PMI compuesto se ubicó en 52,5 (esp: 52,1; ant: 52,1).

América

- En Brasil, la inflación se ubicó en 4,47% a/a en las primeras dos semanas de enero (esp: 4,63%; ant: 4,72%).
- En México, la tasa de desempleo se ubicó en 2,61% en diciembre del 2023 (esp: 2,61%; ant: 2,71%).
- En México, la actividad económica presentó una variación de 2,27% a/a en noviembre del 2023 (esp: 2,80%; ant: 4,40%).
- En México, la inflación se ubicó en 4,90% a/a en las primeras dos semanas de enero (esp: 4,78%; ant: 4,86%). Por su parte, la inflación núcleo se ubicó en 4,78% (esp: 4,78%; ant: 4,98%).
- En Colombia, la confianza industrial se ubicó en -4,3% en diciembre (ant: -7,1%), mientras que la comercial se ubicó en 16,6% (esp: 12,3%).

b. Tasas de interés de Bancos Centrales

	Tasa de interés vigente (%)			
	Actual (a) 26 de enero	Semana anterior 19 de enero	4 sem atrás 26 de diciembre	Un año atrás
Estados Unidos	5.25 - 5.5	5.25 - 5.5	5.25 - 5.5	4.25 - 4.5
Zona Euro =	4.5	4.5	4.50	2.50
Japón =	-0.1	-0.1	-0.10	-0.10
Reino Unido	5.25	5.25	5.25	3.50
Canadá =	5	5	5.00	4.50
Brasil	11.75	11.75	11.75	13.75
México	11.25	11.25	11.25	10.50
Colombia	13.0	13.00	13.00	12.00
Chile	8.25	8.25	8.25	11.25
Argentina	100.00	100.00	100.00	75.00
Perú	6.50	6.50	6.75	7.75
Australia	4.35	4.35	4.35	3.10
Nueva Zelanda	5.50	5.50	5.50	4.25
Malasia =	3	3	3.00	2.75
Sudáfrica =	8.25	8.25	8.25	7.25
Turquía ↑	45.00	42.5	42.50	9.00
India	6.50	6.50	6.50	6.25
Rusia	16.00	16.0	16.00	7.50
China =	3.45	3.45	3.45	3.65
Suiza	1.50 - 1.75	1.50 - 1.75	1.50 - 1.75	-0.25 - 0.00
Indonesia	6.0	6.0	6.00	5.75
Noruega =	4.5	4.5	4.50	2.75

Fuente: Bloomberg.

c. Inflación observada y sus expectativas

	Tasa actual y meta de inflación (%)			Encuesta de expectativas de inflación anual a diciembre del 2024			
	26 de enero			BLOOMBERG		BANCOS CENTRALES ¹	
	Inflación (b)	Tasa de interés real [(1+a)/(1+b)]-1	Meta de inflación 2023	Fecha de la encuesta	Resultado (%)	Fecha realización de la encuesta	Resultado (%)
Estados Unidos (dic)	3.40	2.03	2.00	26/01/2024	2.70	-	-
Zona Euro (dic)	2.90	1.55	<2	26/01/2024	2.30	dic-23	2.70
Japón (dic)	2.60	-2.63	2.00	26/01/2024	2.30	-	-
Reino Unido (dic)	4.00	1.20	2.00	26/01/2024	2.80	nov-23	3.30
Canadá (dic)	3.40	1.55	1.00 - 3.00	26/01/2024	2.50	-	-
Brasil (dic)	4.62	6.82	2.25 - 5.25	26/01/2024	3.90	ene-24	3.86
México (dic)	4.66	6.30	3.00	26/01/2024	4.10	dic-23	4.02
Colombia (dic)	9.28	3.40	2.00 - 4.00	26/01/2024	6.30	ene-24	5.39
Chile (dic)	3.94	4.15	2.00 - 4.00	26/01/2024	3.50	ene-24	3.00
Argentina (dic)	211.40	-35.77	12.00-17.00	26/01/2024	238.10	dic-23	213.00
Perú (dic)	3.24	3.16	1.00 - 3.00	26/01/2024	2.90	dic-23	2.70
Australia (sep)	5.40	-1.00	2.00 - 3.00	26/01/2024	3.50	dic-23	4.46
Nueva Zelanda (dic) ↓	4.70	0.76	1.00 - 3.00	26/01/2024	3.25	dic-23	3.60
Malasia (dic)	1.50	1.48	-	26/01/2024	2.45	-	-
Sudáfrica (dic) ↓	5.10	3.00	3.00 - 6.00	26/01/2024	4.90	dic-23	5.70
Turquía (dic)	64.77	-12.00	3.00 - 7.00	26/01/2024	53.40	ene-24	42.09
India (dic)	5.69	0.77	2.00 - 6.00	26/01/2024	-	-	-
Rusia (dic)	7.42	7.99	4.00	26/01/2024	6.40	-	-
China (dic)	-0.30	3.76	3.00	26/01/2024	1.10	-	-
Irlanda (dic)	4.60	-0.10	<2	26/01/2024	2.20	-	-
Portugal (dic)	1.42	3.04	<2	26/01/2024	-	-	-
Grecia (dic)	3.50	0.97	<2	26/01/2024	-	-	-
Suiza (dic)	1.70	-1.92	<2	26/01/2024	-	-	-
Indonesia (dic)	2.61	3.30	2.50 - 4.50	26/01/2024	3.00	-	-
Noruega (dic)	4.80	-0.29	2.00	26/01/2024	3.50	-	-

Fuente: Bloomberg y páginas web de bancos centrales.

1) Varias autoridades monetarias no hacen encuestas sobre expectativas de inflación.

d. Principales tasas de los mercados monetarios internacionales

	Plazo	Tasa actual (%) (a)	Semana anterior (%) (b)	4 sem atrás (%)	29 de diciembre de 2023 (%)	Un año atrás (%)	Variación p.b. última semana (a-b)
		26 de enero	19 de enero				
FEDERAL FUND	1 Día	5.33	5.33	5.33	5.33	4.33	0.0
SOFR	1Día	5.32	5.31	5.35	5.38	4.30	1.0
SOFR	1 Mes	5.34	5.34	5.36	5.35	4.55	0.1
SOFR	3 Meses	5.32	5.32	5.35	5.33	4.67	0.2
ESTR	1 Día	3.90	3.90	3.90	3.88	1.90	-0.2
ESTR	1 Mes	3.91	3.91	3.91	3.91	1.90	0.0
ESTR	3 Meses	3.92	3.92	3.92	3.92	1.54	0.0

Fuente: Bloomberg.

Federal fund rate: Tasa interbancaria overnight a la cual los bancos miembros de sistema de la Reserva Federal de los Estados Unidos se prestan el exceso de reservas sin exigir garantía como contrapartida. SOFR: Tasa de interés que mide el costo del dinero en dólares americanos, calculada con base en operaciones de crédito garantizadas. ESTR: Tasa de interés de referencia que refleja los costes nocturnos de préstamos de los bancos dentro de la eurozona. El Banco Central Europeo (BCE) calcula y publica este tipo de interés.

e. Indicadores de percepción de riesgo

Spread de deuda soberana*

EMBI (Emerging Market Bond Index) ^{1/}	Spread actual (pb) (a)	Semana anterior (pb) (b)	4 sem atrás (pb)	29 de diciembre de 2023 (pb)	Un año atrás (pb)	Variación última semana (a-b)	Variación porcentual última semana (a/b)-1
	26 de enero	19 de enero	26 de diciembre				
Plus soberanos	359.0	362.0	346.0	345.0	366.0	-3	-0.8%
Colombia	306.0	310.0	278.0	272.0	358.0	-4	-1.3%
Argentina	1,853	1966.0	1864.0	1907.0	1834.0	-113	-5.7%
Brasil	204.0	192.0	199.0	200.0	256.0	12	6.3%
México	344.0	341.0	342.0	340.0	361.0	3	0.9%
Perú	169.0	171.0	160.0	160.0	202.0	-2	-1.2%
Venezuela	20,918	20004.0	20226.0	21422.0	45362.0	914	4.6%
Turquía	327.0	336.0	294.0	300.0	483.0	-9	-2.7%
Sudáfrica	327.0	328.0	298.0	296.0	344.0	-1	-0.3%

Fuente: Bloomberg

EMBI plus: Emerging Markets Bond Index - EMBI + - es un índice creado por JP Morgan que mide los retornos totales de los instrumentos de deuda externa de los países emergentes, incluyendo bonos Brady en dólares y en otras monedas, préstamos, Eurobonos e instrumentos de deuda local denominados en dólares. Este indicador está concentrado en instrumentos de las tres principales economías de Latinoamérica (Brasil, México y Argentina) con una ponderación de 68%, dejando el resto para los otros países latinoamericanos. Para el desarrollo de este informe, se considera el spread de dicho portafolio EMBI sobre la curva cero cupón de las treasuries. EMBI plus país: Emerging Markets Bond Index (Embi+) calculado bajo los mismos criterios del EMBI PLUS considerando únicamente los títulos del respectivo país. Para el desarrollo de este informe, se considera el spread de dicho portafolio EMBI sobre la curva cero cupón de las treasuries.

*A partir del 01/10/2018 los tickers de Bloomberg de Colombia, México, Brasil, Argentina y Perú corresponden a ELI GCOL index, ELI GCMX index y ELI GBRL index, ELI GARL index y ELI GPER index, respectivamente.

EMBI plus, EMBI Colombia, CDS, coeficientes de aversión al riesgo *

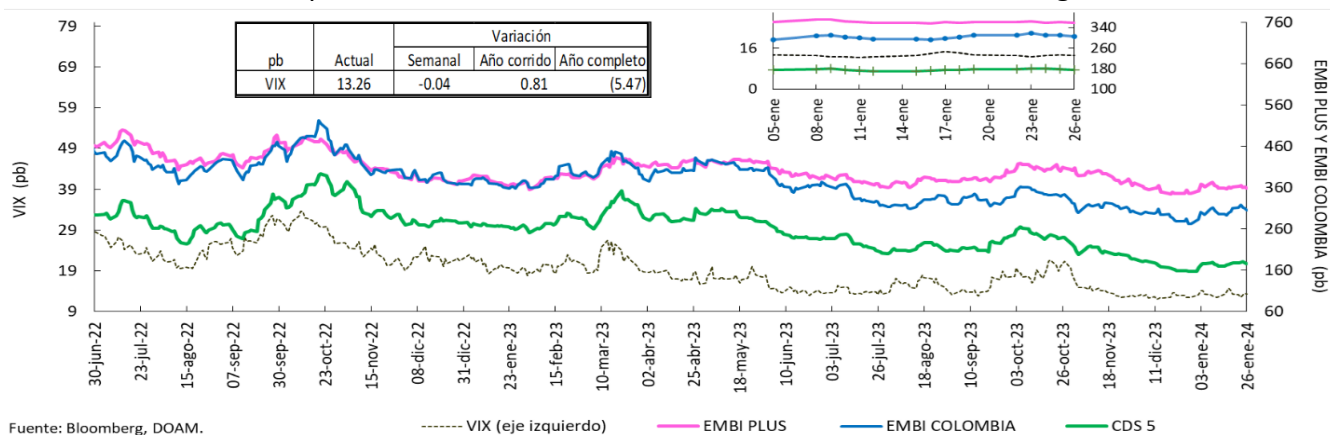

Fuente: Bloomberg, DOAM. ----- VIX (eje izquierdo) EMBI PLUS EMBI COLOMBIA CDS 5
 VIX: Índice de volatilidad del "Chicago Board Options Exchange SPX", que refleja la volatilidad implícita en las opciones sobre las acciones que componen el S&P 500. Se utiliza como un indicador que mide la aversión al riesgo de los inversionistas, la variación se presenta en términos absolutos. *El ticker del EMBI Colombia corresponde a ELI GCOL Index.

Credit Default Swap América Latina – 5 años

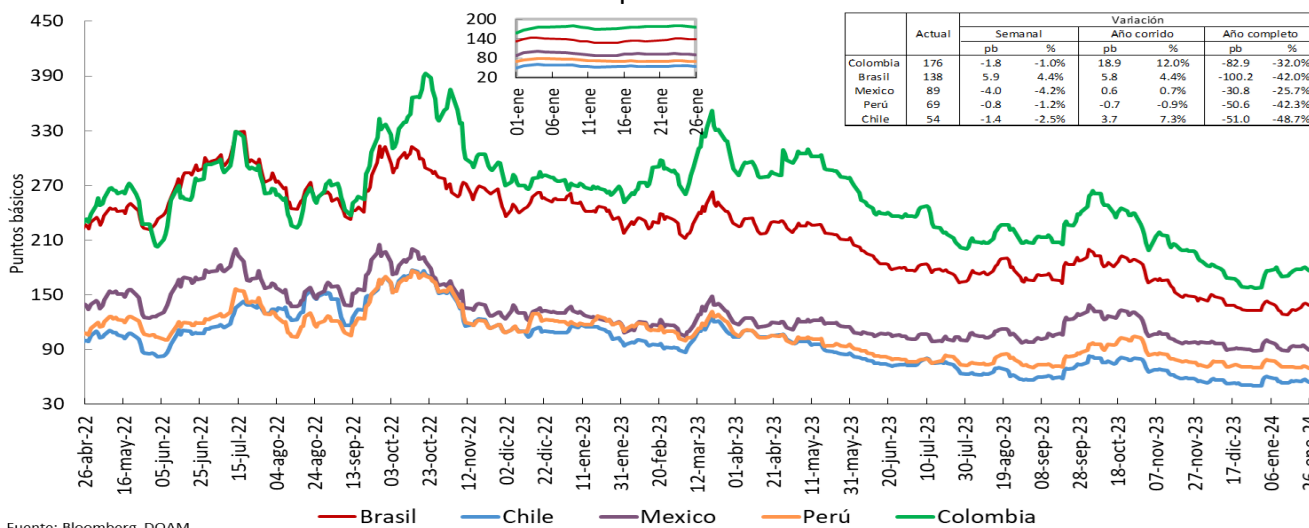

Fuente: Bloomberg, DOAM. ----- Brasil Chile México Perú Colombia
 *El ticker del EMBI de Colombia en Bloomberg corresponde a ELI GCOL index.
 Un Credit Default Swap (CDS) es un instrumento financiero por medio del cual se negocia el riesgo crediticio de un bono. El tenedor paga una prima (puntos básicos sobre el valor nominal del bono) a la entidad que ofrece el CDS a cambio de que esta responda por un valor nominal en caso que el emisor haga default. La valoración de un CDS se hace en puntos básicos sobre el valor nominal del bono y tiene una relación directa con el nivel de aversión al riesgo de los inversionistas. Es decir, entre mas alta sea la probabilidad de default, mayor será el valor del CDS y viceversa.

Credit Default Swap otros países – 5 años

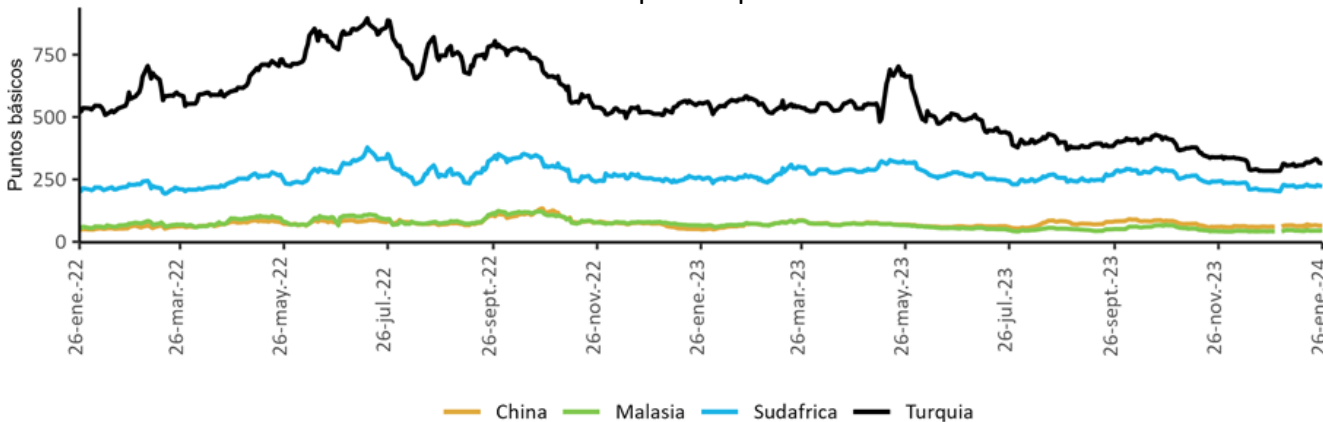

Fuente: Bloomberg, DOAM.

f. Mercado de renta fija

Bonos del tesoro americano

BONOS DEL TESORO AMERICANO ^{1/}	Tasa actual (%) (a) 26 de enero	Semana anterior (%) (b) 19 de enero	4 sem atrás (%)	29 de diciembre de 2023 (%)	Un año atrás (%)	Variación p.b. última semana (a-b)
0.25	5.35	5.34	5.36	5.33	4.66	1.56
0.50	5.21	5.23	5.27	5.26	4.82	-1.60
2.00	4.35	4.39	4.30	4.25	4.18	-3.7
5.00	4.04	4.05	3.89	3.85	3.60	-1.6
10.00	4.14	4.12	3.90	3.88	3.50	1.4
30.00	4.37	4.33	4.05	4.03	3.64	4.0

Fuente: Bloomberg.

1/ Bonos genéricos de Bloomberg.

Bonos del tesoro americano

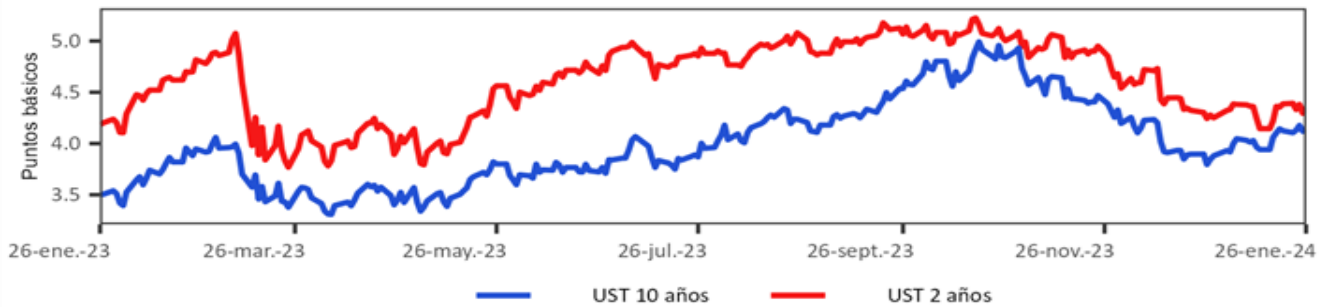

g. Mercado de renta variable

País	Índices accionarios	Nivel actual 26 de enero	Variación			
			Semanal 19 de enero	4 sem atrás 26 de diciembre	29 de diciembre de 2023	Un año atrás
EE UU	DOW JONES	38,109	0.6%	1.5%	1.1%	12.3%
EE UU	S&P500	4,891	1.1%	2.4%	2.5%	20.5%
EE UU	NASDAQ	15,455	0.9%	2.5%	3.0%	34.2%
Zona Euro	Euro Stoxx 50	4,635	4.2%	2.5%	2.5%	11.1%
Alemania	DAX	16,961	2.5%	1.5%	1.3%	12.1%
Argentina	MERVAL	1,253,620	6.7%	37.3%	34.8%	379.4%
México	MEXBOL	56,856	2.5%	-1.5%	-0.9%	3.1%
Brasil (Sao Paulo)	IBOV	128,967	1.0%	-3.4%	-3.9%	13.0%
Chile	IPSA	5,987	2.0%	-2.7%	-3.4%	13.9%
Venezuela	IBVC	55,030	-4.4%	-2.6%	-4.8%	135.0%
Perú	IGBVL	26,842	2.1%	4.0%	3.4%	17.2%
Colombia	MSCI COLCAP	1,282	0.6%	8.3%	7.3%	-1.5%
Japón	NKY	35,751	-0.6%	7.3%	6.8%	30.7%
China	SHANGAI SE	2,910	2.8%	0.4%	-2.2%	-10.9%

Fuente: Bloomberg.

Índice de renta variable global (MXWO Index)

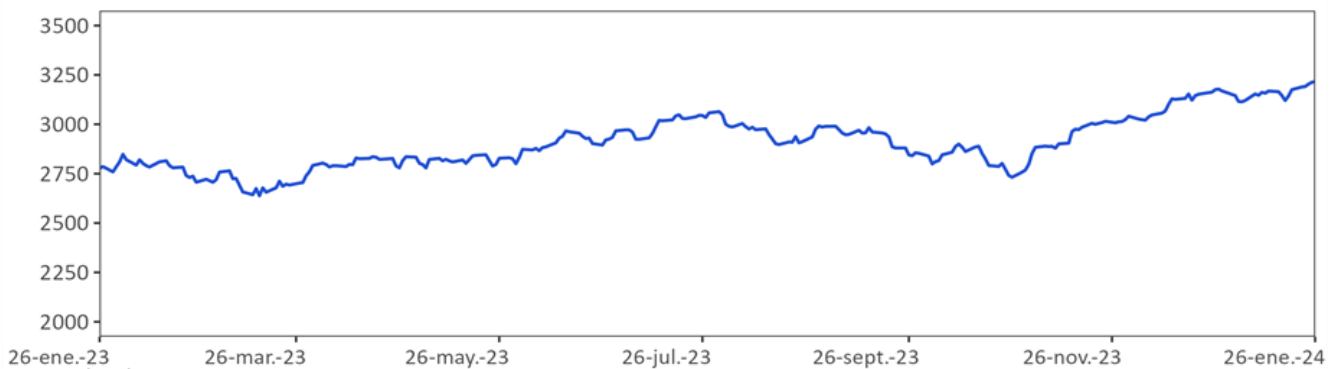

Fuente: Bloomberg.

MXWO index: Índice de capitalización que mide el rendimiento de las acciones de compañías de países desarrollados. Este Índice se deriva del MSCI de Morgan Stanley, el cual se conoce como el MSCI WORLD. La base del Índice MXWO es el 31 de diciembre de 1969.

Índice de renta variable de América Latina (MXLA Index)

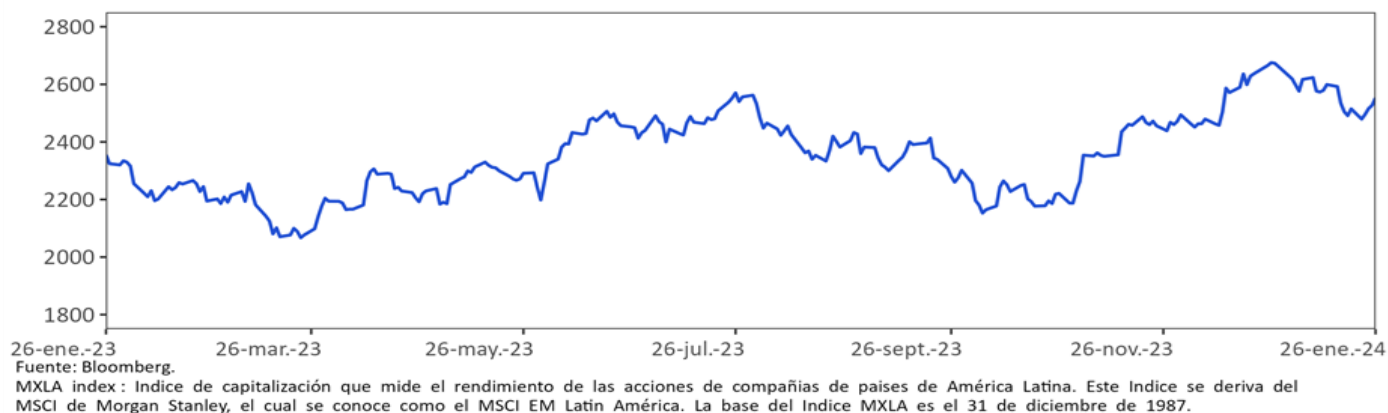

h. Mercado cambiario

Depreciación de las principales monedas frente al Dólar Americano

TASAS DE CAMBIO Frente al dólar	Tasa Indirecta 26 de enero	Tasa Directa 26 de enero	Depreciación de las diferentes monedas frente al Dólar					
			Semanal 19 de enero	4 semanas atrás	29 de diciembre de 2023	Un año atrás	Dos años atrás	Tres años atrás
Euro	1.09	0.92	0.41%	1.7%	1.7%	0.4%	3.6%	12.0%
Libra	1.27	0.79	0.00%	0.2%	0.2%	-2.3%	6.0%	8.1%
AUD	0.66	1.52	0.34%	3.8%	3.6%	8.2%	8.2%	17.8%
NZD	0.61	1.64	0.39%	3.9%	3.8%	6.6%	9.2%	18.8%
CAD	0.74	1.35	0.17%	2.0%	1.6%	1.0%	6.2%	6.0%
Yen	0.01	148.15	0.02%	4.0%	5.0%	13.8%	29.2%	43.0%
NOK	0.10	10.4	-0.59%	2.8%	2.5%	5.7%	16.6%	22.0%

Fuente: Bloomberg.

Depreciación de monedas de países emergentes frente al Dólar Americano (tasas de cierre)

TASA DE CAMBIO Países Emergentes	Tasa actual 26 de enero	Depreciación de las diferentes monedas frente al Dólar					
		Semanal 19 de enero	4 sem atrás 26 de diciembre	29 de diciembre de 2023	Un año atrás	Dos años atrás	Tres años atrás
Colombia	3,923.8	0.19%	1.4%	2.6%	-13.4%	-0.6%	9.2%
Argentina	823.5	0.46%	2.3%	1.9%	344.4%	686.5%	846.5%
Brasil	4.9	-0.37%	1.9%	1.2%	-3.1%	-9.8%	-8.3%
Venezuela */**	36.1	0.09%	0.99%	0.7%	80.8%	NA	NA
Perú	3.8	1.38%	2.8%	2.4%	-1.1%	-1.2%	4.1%
México	17.2	0.45%	1.1%	1.1%	-8.7%	-17.3%	-14.1%
Chile	923.4	1.38%	3.4%	4.8%	15.1%	15.2%	26.1%
Turquía	30.3	0.26%	3.3%	2.5%	61.0%	123.0%	312.0%
India	83.1	0.06%	-0.1%	-0.1%	1.9%	11.2%	13.9%
Sudáfrica	18.8	-1.27%	0.8%	2.3%	9.3%	22.5%	24.7%
Malasia	4.7	0.24%	2.0%	3.0%	11.4%	12.9%	16.9%

Fuente: Bloomberg; SET FX – Tasa promedio

* Venezuela: Con el cambio de denominación de Bolívar a Bolívar Soberano, cambio la metodología para el cálculo de la Tasa de Cambio, por tal motivo no es posible realizar el cálculo de la depreciación dos y tres años atrás. ** Venezuela: Con el cambio de Bolívar Soberano a Bolívar Digital, los valores de la moneda anteriores al 1 de octubre de 2021 se dividieron sobre un millón.

Depreciación del Peso frente a otras monedas

TASAS DE CAMBIO Peso frente a otras monedas	Tasa actual 26 de enero	Depreciación del Peso frente a las diferentes monedas					
		Semanal 19 de enero	4 sem atrás 26 de diciembre	29 de diciembre de 2023	Un año atrás	Dos años atrás	Tres años atrás
COP/Euro	4,258.5	-0.22%	-0.4%	0.9%	-13.7%	-4.0%	-2.5%
COP/Libra	4,984.5	0.19%	1.2%	2.4%	-11.4%	-6.2%	1.0%
COP/Yen	26.5	0.17%	-2.6%	-2.3%	-23.9%	-23.1%	-23.6%
COP/Sol Peruano	1,034.4	-1.18%	-1.4%	0.3%	-12.4%	0.6%	5.0%
COP/Peso Chileno	4.2	-1.18%	-2.0%	-2.1%	-24.8%	-13.7%	-13.4%
COP/Real Brasileiro	799.0	0.56%	-0.5%	1.4%	-10.6%	10.2%	19.1%
COP/Peso Mexicano	228.6	-0.26%	0.3%	1.5%	-5.2%	20.2%	27.2%

Fuente: Bloomberg; cálculos Banrep

Índice DXY

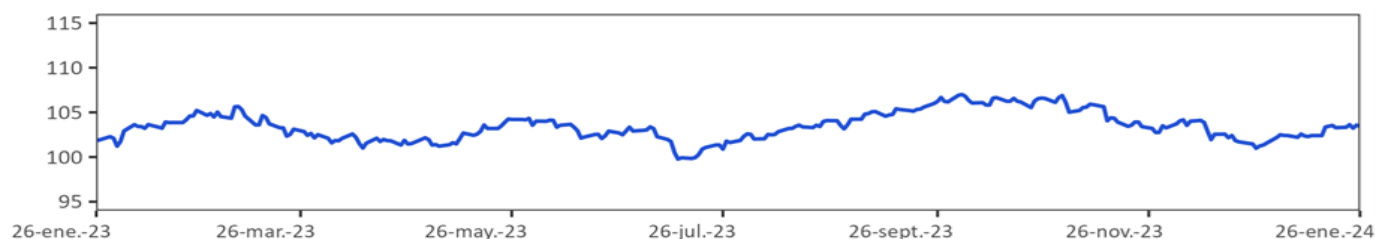

Fuente: Bloomberg

DXY index: Es un promedio ponderado del valor del dólar contra las monedas de un grupo de países que son los principales socios comerciales de Estados Unidos, entre los cuales se encuentran las siguientes monedas: El euro, el yen japonés, la libra esterlina, el dólar canadiense, la corona sueca y el franco suizo.

Índice de monedas de América Latina

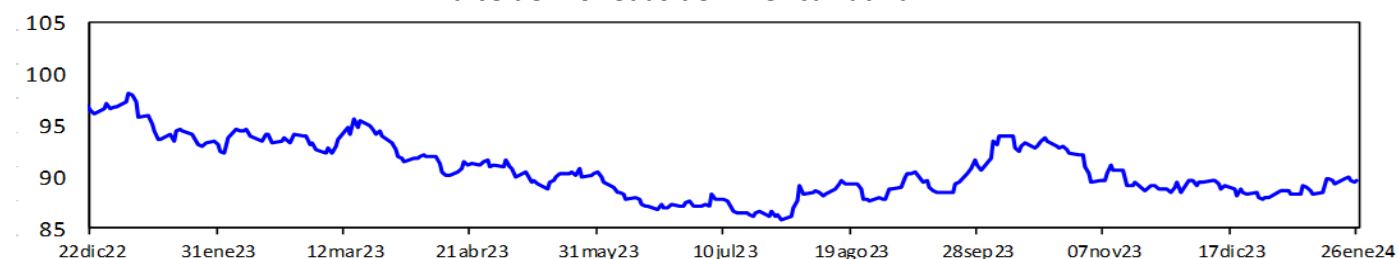

Fuente: Bloomberg. Cálculos: Banrep. El índice toma base 100 el 13 de enero de 2022 y se construye teniendo en cuenta las siguientes monedas y ponderaciones: real brasileño (36.67%), peso mexicano (36.67%), peso chileno (13.33%), peso colombiano (7.78%) y sol peruano (5.56%). Un aumento del índice corresponde a una depreciación de las monedas analizadas frente al dólar.

i. Precios de las materias primas

Materias Primas Producto	Nivel actual Dólares 26 de enero	Variación					
		Semanal 19 de enero	Frente a 29 de diciembre	4 semanas atrás	29 de diciembre de 2023	Un año atrás	
Índice General	CRB INDEX	273.6	3.1%	3.7%	1.8%	3.7%	-2.1%
Exportaciones	Café	1.9	4.7%	2.9%	-0.3%	2.9%	16.0%
Exportaciones	Azúcar	23.8	0.8%	15.5%	15.8%	15.5%	14.9%
Exportaciones	Petróleo WTI	78.0	6.3%	8.9%	3.2%	8.9%	-3.7%
Exportaciones	Carbón	93.8	-11.6%	-13.4%	-17.4%	-13.4%	-43.7%
Exportaciones	Oro	2,018.5	-0.5%	-2.2%	-2.4%	-2.2%	4.6%
Exportaciones	Níquel	16,535.0	3.8%	1.4%	1.1%	1.4%	-42.5%
Exportaciones	Aceite de Palma	4,017.0	2.0%	8.0%	6.7%	8.0%	6.5%
Importaciones	Trigo	600.3	1.2%	-4.4%	-5.7%	-4.4%	-20.2%
Importaciones	Maíz	446.3	0.2%	-5.3%	-7.1%	-5.3%	-34.6%
Importaciones	Cacao	4,625.3	1.0%	9.3%	7.3%	9.3%	80.0%
Importaciones	Algodón	0.8	0.5%	4.8%	6.1%	4.8%	-6.5%
Importaciones	Soya	1,209.3	-0.3%	-6.5%	-7.9%	-6.5%	-20.6%
Importaciones	Aceros	1,077.0	0.7%	-5.1%	-5.3%	-5.1%	39.0%
Importaciones	Hierro	1,060.0	3.3%	1.6%	1.6%	1.6%	#N/D
Otros	Plata	22.8	0.8%	-4.2%	-5.9%	-4.2%	-4.6%
Otros	Cobre	385.2	1.7%	-1.0%	-1.1%	-1.0%	-9.7%
Otros	Aluminio	2,212.0	4.2%	-5.3%	-1.0%	-5.3%	-14.9%
Otros	Ganado	175.6	1.9%	2.0%	2.8%	2.0%	14.1%
Otros	Petróleo Brent	83.6	6.4%	8.5%	3.1%	8.5%	-4.5%

Fuente: Bloomberg

Precio del petróleo: precio del futuro más cercano a vencer de un barril de petróleo crudo (en dólares).

Precio del carbon: precio de contado FOB de una tonelada de carbón en el New York mercantile exchange (en dólares).

Precio del café: precio de una libra de café colombiano cotizado en la bolsa de New York (en dólares).

Precio del algodón: corresponde a un descuento sobre el contrato de futuros más activamente transado en New York.

Precio del oro: precio de contado de una onza de oro (en dólares).

Precio del trigo: precio de contado de un saco de trigo rojo suave de invierno en Chicago (en dólares).

Precio de la plata: precio de contado de una onza de plata (en dólares).

Precio del cobre: precio de contado de una tonelada métrica de cobre según London Metal Exchange (en dólares).

Precio del aluminio: precio de contado de una tonelada métrica de aluminio según London Metal Exchange (en dólares).

Precio del níquel: precio de contado de una tonelada métrica de níquel según London Metal Exchange (en dólares).

Aceite de palma: promedio ponderado del precio diario de una tonelada métrica de aceite de palma, para este promedio, si el mes corriente es enero, el precio en este mes será el precio de contado y el precio de los meses siguientes (febrero, marzo y abril) será el precio de los respectivos contratos. Estos son los precios del mercado de Malasia según el Malaysian Palm Oil Borrad (en dólares).

Precio del maíz: precio de contado de un saco de maíz amarillo en Chicago (en dólares).

Precio del azúcar: precio global de contado de una libra de azúcar (Fuente: International Sugar Organization-en centavos de dólar)

Precio del cacao: precio diario calculado como el promedio de los tres futuros de cocoa más cercanos transado en Londres y New York.

Precio del ganado: precio de contado del ganado vivo en el mercado de Estados Unidos (en dólares).

Precio de la Soya: precio de contado de un Bushel de soya amarilla en Chicago (en dólares).

Precios materias primas - Agrícolas
(Base 100 = 26 enero 2023)

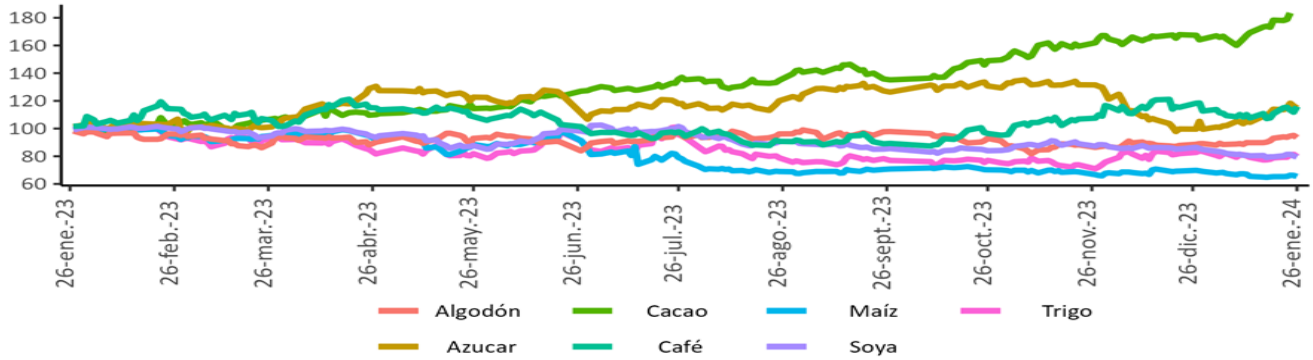

Precios materias primas - Industriales y metales preciosos
(Base 100 = 26 enero 2023)

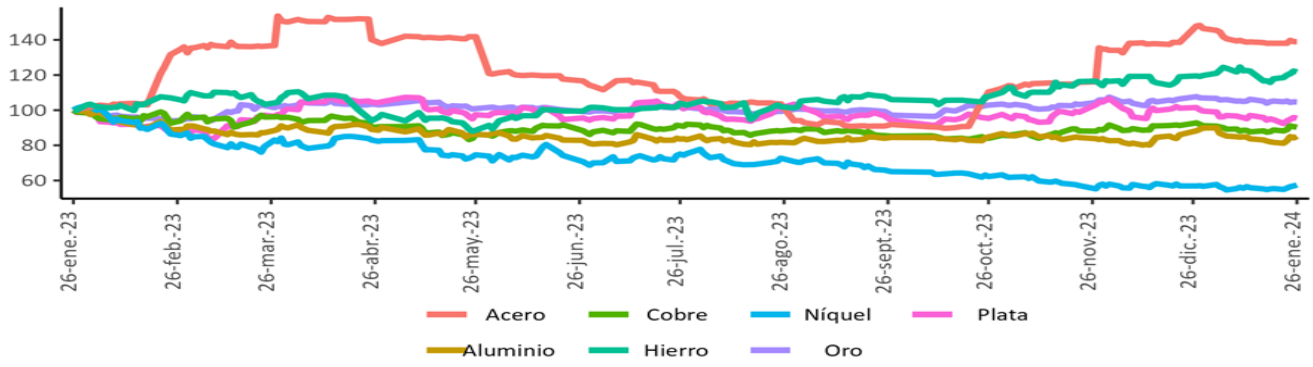

Precios materias primas - Energéticos
(Base 100 = 26 enero 2023)

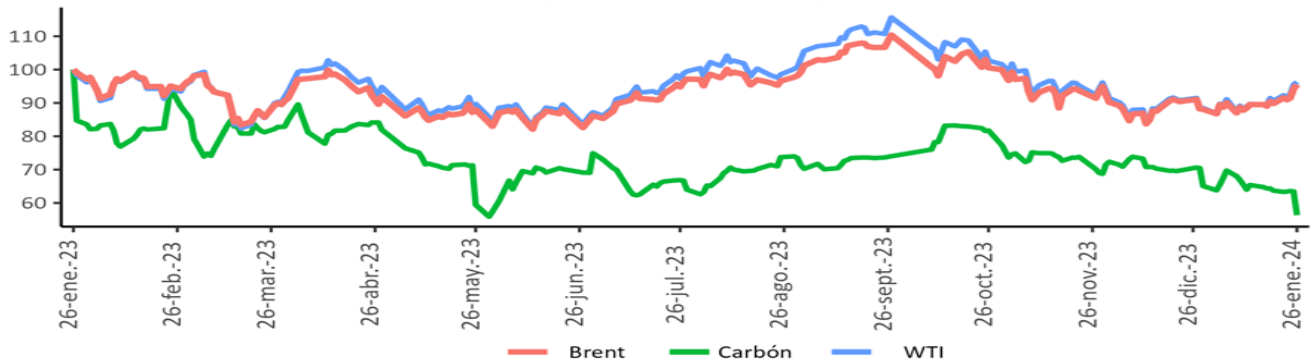

Fuente: Bloomberg

Índice de materias primas (CRB Index)

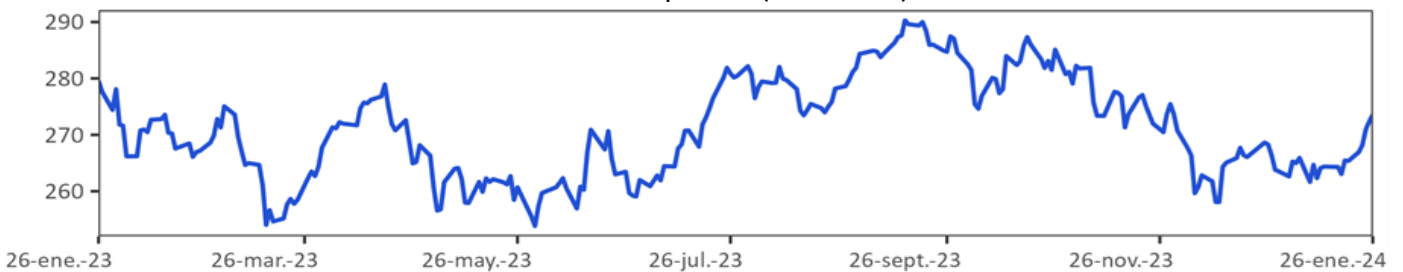

Fuente: Bloomberg.

CRB index : Es un promedio aritmético de precios de futuros de una canasta de materias primas, entre los cuales se encuentra oro, plata, textiles, ganado vivo, café, azúcar, entre otros. La base del índice CRB es el 4 de noviembre de 1956 con un valor de 107.92.

12. Mercado cambiario en Colombia

a. Tasas y volúmenes del mercado de contado

Evolución de la tasa de cambio

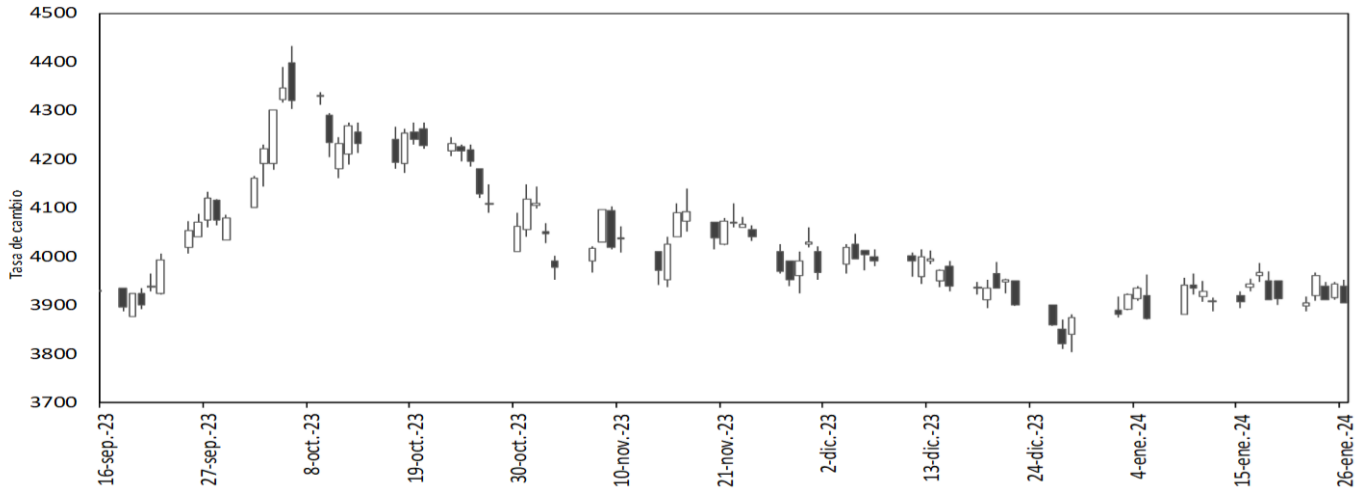

Fuente: SET-ICAP FX. Cálculos: Banrep

El gráfico presenta los precios de apertura, cierre, máximos y mínimos durante el día, reflejándose en la amplitud de la vela y su color. Una vela negra indica apreciación y una blanca indica depreciación de la tasa de cambio en la jornada.

2024	28-dic	5-ene	12-ene	19-ene	26-ene	Variación semanal	Variación 4 semanas
Tasa promedio	3822.94	3908.60	3902.21	3916.41	3923.84	7.43	100.90
						0.19%	2.64%
Depreciación año completo	-19.80%	-21.68%	-16.88%	-16.38%	-13.43%		
Depreciación año corrido	-20.57%	2.24%	2.07%	2.44%	2.64%		

Fuente: Tasa de Cambio promedio SET-FX

Volumen transado promedio de 90 días (cifras en millones de dólares)

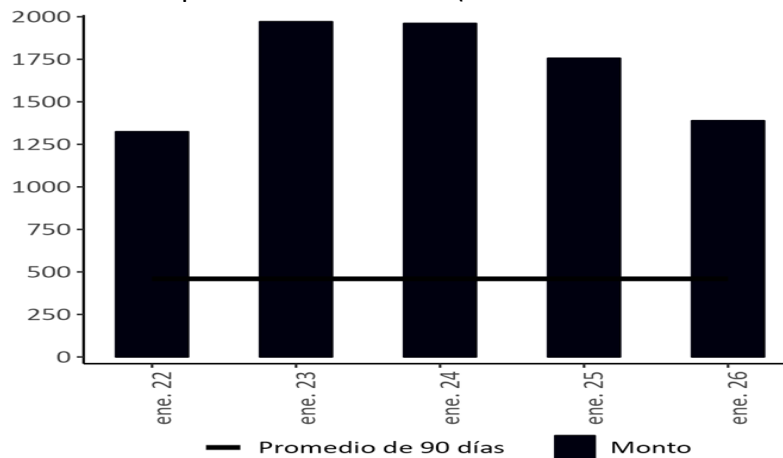

Fuente: Set-FX

Nota: Incluye operaciones entre IMC realizadas en el mercado de contado y aquellas que tienen como origen un derivado. No incluye operaciones FIX ni Next day.

b. Tasas y volúmenes del mercado a futuro

Monto Negociado Diario de Futuros Peso-Dólar (Millones de USD)

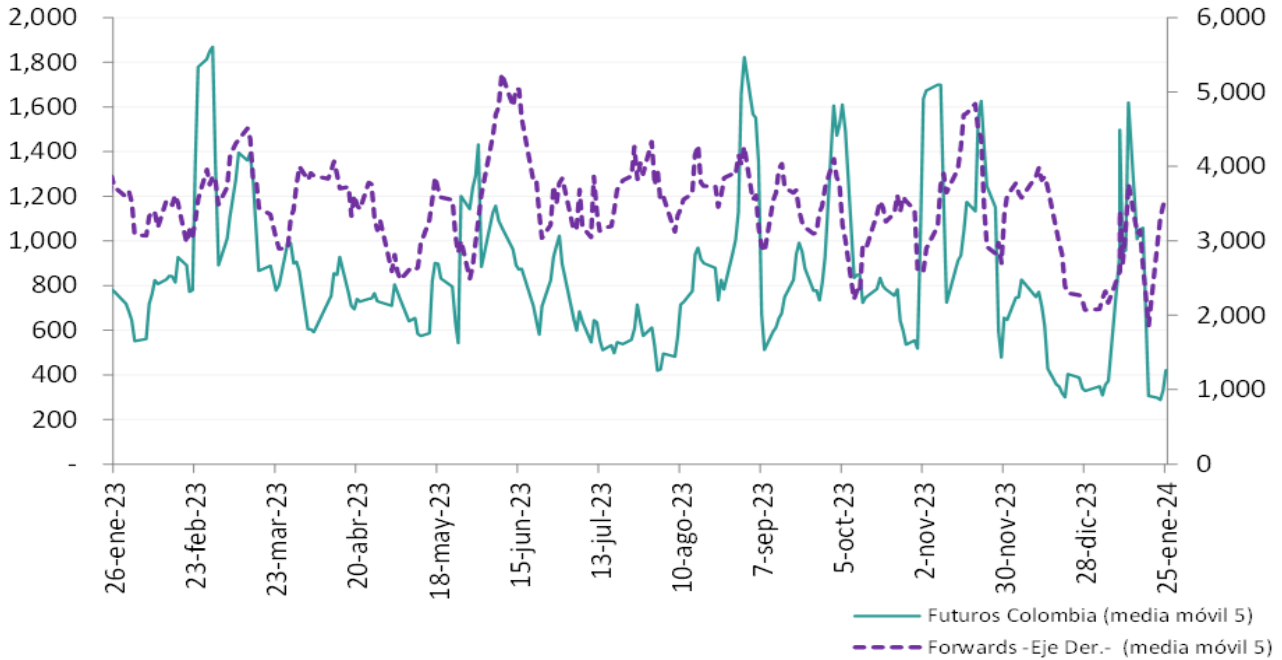

Fuente: Sistemas de negociación y registro de divisas (Forwards), CRCC (Futuros). Cálculos: DOAM.

Tasa de interés doméstica equivalente* (promedio móvil 5 días)

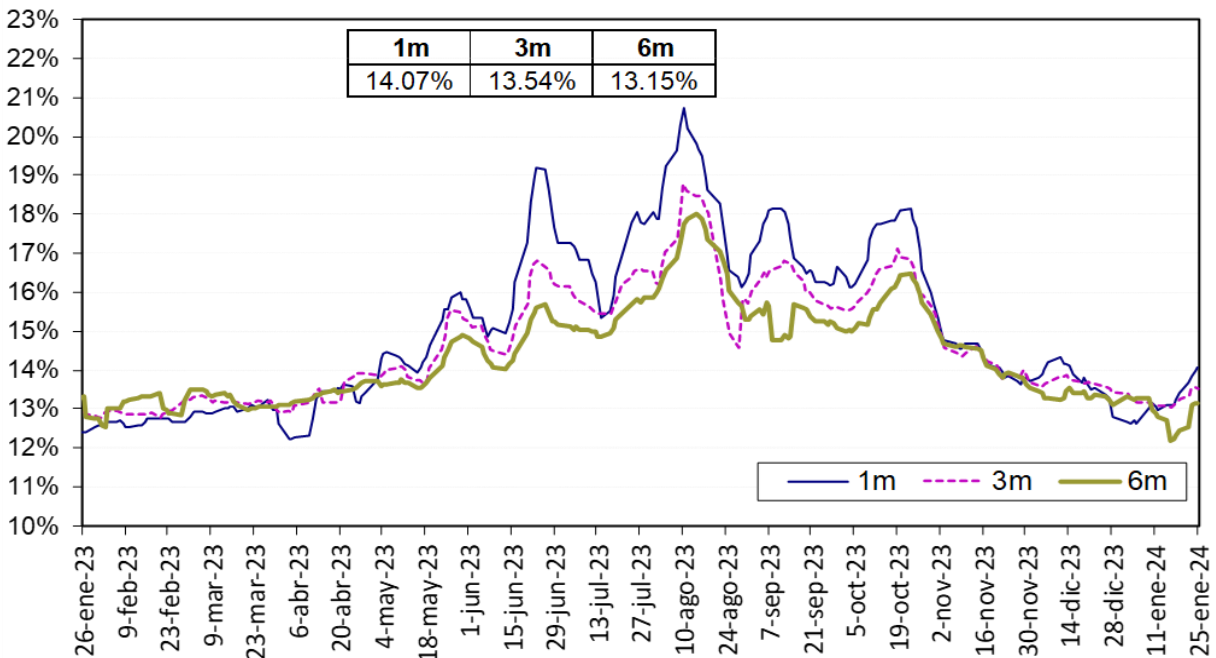

La tasa de interés doméstica equivalente es obtenida de la relación de equilibrio que debe existir entre la misma, la tasa de interés externa y la devaluación implícita en los contratos a futuro de peso dólar para que no existan oportunidades de arbitraje. La fórmula para el cálculo es $(1+i) = (F/S) (1+i^*)$, en donde i es la tasa de interés doméstica, F es el promedio ponderado de los precios en los contratos a futuro para el plazo (forwards), S es el precio del dólar en el mercado de contado, e i^* es la tasa de interés externa al plazo especificado (SOFR).

Fuente: Bloomberg y Banco de la República, cálculos DOAM.

Devaluación Implícita (Observada - Teórica*)

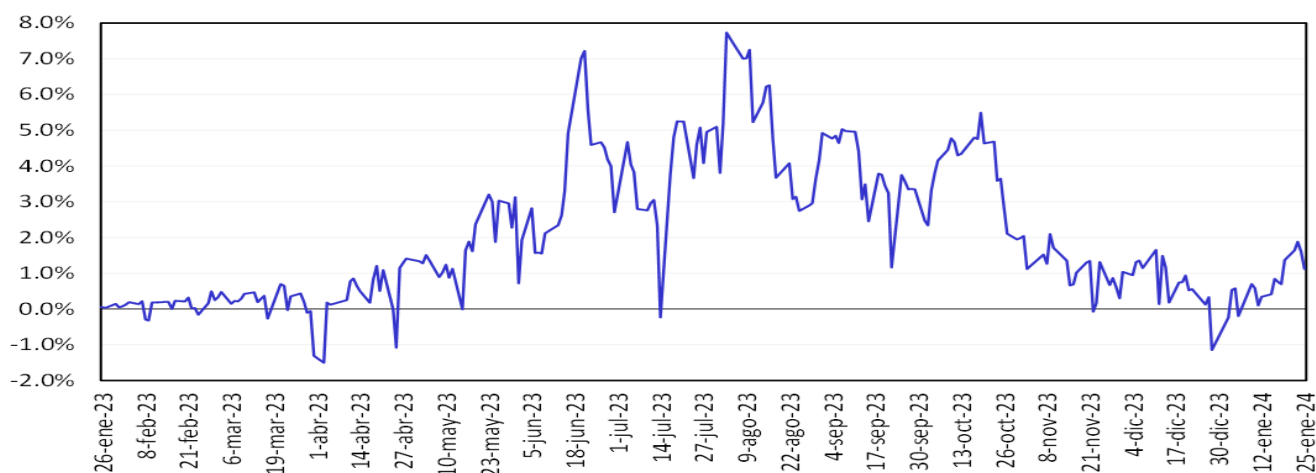

Fuente: Bloomberg y Banco de la República, cálculos DOAM.

13. Mercado de deuda pública en Colombia

a. Emisiones de deuda pública

TES	Plazo remanente (años)	Fecha de vencimiento	Última subasta*		Subasta anterior		Diferencia (pb)
			Tasa (%)	Fecha	Tasa (%)	Fecha	
Corto plazo	0,1	5 mar 24	11,36	30 may 23	11,39	23 may 23	-3
Corto plazo	0,4	5 jun 24	11,05	29 ago 23	11,39	22 ago 23	-34
Corto plazo	0,6	4 sep 24	11,88	28 nov 23	11,90	21 nov 23	-2
Corto plazo	0,9	4 dic 24	10,45	23 ene 24	10,52	16 ene 24	-7
Pesos	0,5	24 jul 24	6,79	25 mar 15	6,96	11 mar 15	-17
Pesos	1,8	26 nov 25	5,41	14 ago 19	5,30	24 jul 19	11
Pesos	2,6	26 ago 26	6,39	11 oct 17	6,58	9 oct 17	-19
Pesos	3,8	3 nov 27	6,13	9 jun 21	6,54	26 may 21	-40
Pesos	4,3	28 abr 28	5,81	14 ago 19	5,71	24 jul 19	10
Pesos	6,6	18 sep 30	7,25	26 sep 16	7,24	14 sep 16	1
Pesos	7,2	26 mar 31	13,50	12 oct 22	12,61	28 sep 22	89
Pesos	8,4	30 jun 32	7,47	24 oct 18	7,30	10 oct 18	17
Pesos	9,0	9 feb 33	9,62	24 ene 24	9,82	10 ene 24	-20
Pesos	10,7	18 oct 34	6,10	25 nov 20	6,26	11 nov 20	-15
Pesos	12,5	9 jul 36	8,72	24 nov 21	8,07	10 nov 21	65
Pesos	18,3	28 may 42	10,04	24 ene 24	10,21	10 ene 24	-17
Pesos	26,8	26 oct 50	9,94	24 ene 24	10,10	10 ene 24	-16
UVR	1,3	7 may 25	3,07	15 feb 17	3,03	2 ago 17	4
UVR	3,1	17 mar 27	2,90	1 abr 20	1,88	19 feb 20	102
UVR	5,2	18 abr 29	3,75	17 ene 24	3,79	3 ene 24	-4
UVR	9,2	25 mar 33	3,35	17 jun 20	3,11	3 jun 20	24
UVR	11,2	4 abr 35	3,62	20 feb 19	3,63	6 feb 19	-1
UVR	13,1	25 feb 37	4,37	17 ene 24	4,29	3 ene 24	8
UVR	25,4	16 jun 49	4,25	17 ene 24	4,12	3 ene 24	13
Verdes	7,2	26 mar 31	10,06	14 dic 23	11,55	29 jun 22	-149

Fuente: Departamento de Operaciones y Análisis de Mercados.

*Corresponde a las emisiones por subasta primaria.

b. Curva de rendimientos de la deuda pública.

Curva de rendimientos de TES en pesos

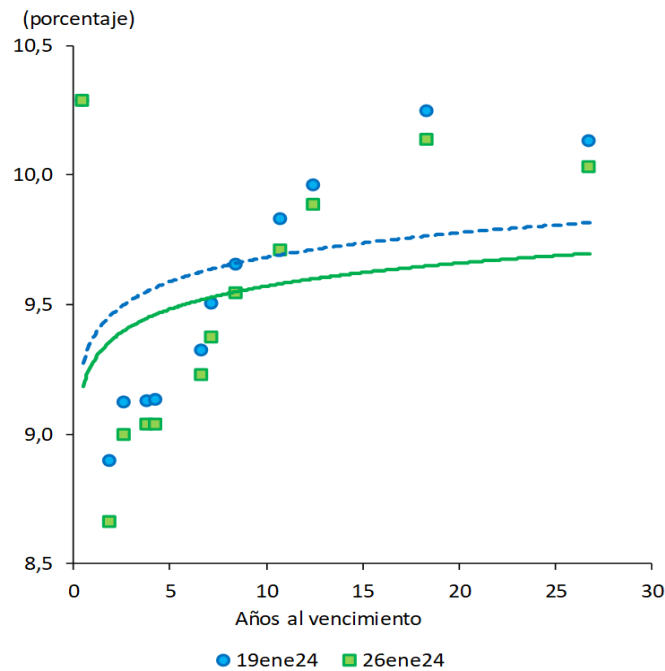

Referencia	Variación semanal (pb)
TES Ago 2026	-12
TES Abr 2028	-10
TES Sep 2030	-10
TES Jun 2032	-11
TES May 2042	-11
TES Oct 2050	-10

Fuente: SEN y Master Trader. Cálculos: Departamento de Operaciones y Análisis de Mercados.

Curvas cero cupón TES UVR

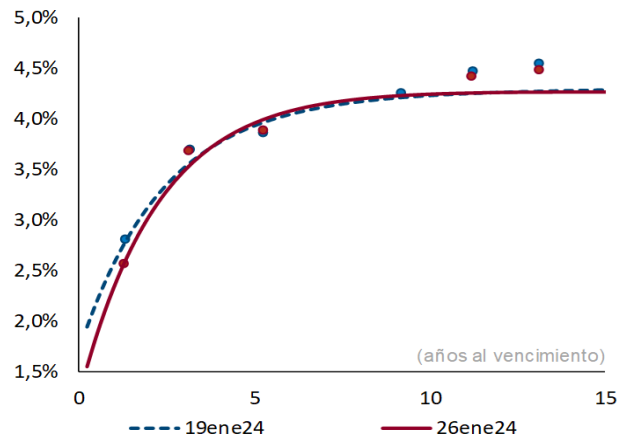

Plazo (años)	2	3	5	10
Cambio (pb)	-12	-4	2	1

Fuente: SEN y Master Trader. Cálculos: Departamento de Operaciones y Análisis de Mercados. Las curvas se calculan mediante la metodología de Nelson & Siegel.

c. Compras netas de deuda pública

Negociación* TES en Pesos (Compras - Ventas)		Corrido del 2024	Desde Anuncio JP Morgan	Movimiento Neto del 20 al 25 de enero de 2024	Tramo Corto (0-3 años)	Tramo Medio (3-5 años)	Tramo Largo (>5 años)	Movimiento del 20 al 26 de enero de 2024	Corrido de enero de 2024
Bancos Comerciales		1,228	7,966	755	(91)	(111)	325	123	1,228
Compañía de Financiamiento Comercial		-	(12)	-	-	-	-	-	-
Cooperativas		-	-	-	-	-	-	-	-
Corporaciones Financieras		(34)	(271)	(0)	93	10	(87)	16	(34)
TOTAL ESTABLECIMIENTOS DE CRÉDITO		1,194	7,683	755	2	(101)	238	139	1,194
Fondos de Pensiones y Cesantías	Propia	-	17	-	-	-	-	-	-
	Terceros	2,332	43,525	131	(52)	170	543	661	2,332
	Administración FONPET	-	(7,666)	-	-	-	-	-	-
Fondos de Pensiones - Prima Media		-	(70)	-	-	-	-	-	-
Total Fondos de Pensiones y Cesantías		2,332	43,473	131	(52)	170	543	661	2,332
Sociedades Comisionistas de Bolsa	Propia	98	599	(5)	(57)	0	116	60	98
	Terceros	109	265	47	4	26	34	64	109
	Extranjeros	-	0	-	-	-	-	-	-
	FIC	-	(172)	-	-	-	-	-	-
Total Sociedades Comisionistas de Bolsa		207	865	42	(54)	26	150	123	207
Sociedades Fiduciarias	Propia	(19)	(1,323)	1	-	(4)	5	1	(19)
	Terceros	(546)	88,986	(8)	19	(92)	44	(29)	(546)
	Extranjeros***	(1,152)	84,025	(14)	(58)	(88)	108	(37)	(1,152)
	Extranjeros (TES verdes)***	(19)	2,073	(13)	-	-	(13)	(13)	(19)
	FIC	640	1,954	207	214	(20)	4	188	640
	Pasivos Pensionales	(7)	(6,222)	17	40	(1)	(24)	16	(7)
	Administración FONPET	-	(7,827)	-	-	-	-	-	-
Total Sociedades Fiduciarias		(565)	87,663	(7)	19	(96)	49	(28)	(565)
Compañías de Seguros y Capitalización	Propia	140	4,092	4	4	-	10	14	140
	Terceros	-	(14)	-	-	-	-	-	-
	Pasivos Pensionales	-	(14)	-	-	-	-	-	-
Total Compañías de Seguros y Capitalización		140	4,078	4	4	-	10	14	140
Sociedades Administradoras de Inversión	Propia	-	(3)	-	-	-	-	-	-
	Terceros	-	(23)	-	-	-	-	-	-
	FIC	-	(23)	-	-	-	-	-	-
Total Sociedades Administradoras de Inversión		-	(26)	-	-	-	-	-	-
TOTAL ENTIDADES FINANCIERAS NO BANCARIAS		2,114	136,052	170	(83)	101	752	770	2,114
Total Entidades Financieras Especiales**		(15)	5,204	(51)	(163)	10	49	(104)	(15)
Total Entidades Públicas****		643	52,852	347	507	(10)	(81)	416	643
	Administración FONPET	-	16,586	-	-	-	-	-	-
Otros****		43	(10,098)	3	-	-	33	33	43
	Extranjeros	-	0	-	-	-	-	-	-
TOTAL MOVIMIENTO NETO		3,979	191,693	1,223	263	-	991	1,253	3,979

Negociación* TES UVR (Compras - Ventas)		Corrido del 2024	Desde Anuncio JP Morgan	Movimiento Neto del 20 al 25 de enero de 2024	Tramo Corto (0-3 años)	Tramo Medio (3-5 años)	Tramo Largo (>5 años)	Movimiento del 20 al 26 de enero de 2024	Corrido de enero de 2024
Bancos Comerciales		433	6,063	61	560	(61)	(24)	475	433
Compañía de Financiamiento Comercial		-	(1)	-	-	-	-	-	-
Cooperativas		-	-	-	-	-	-	-	-
Corporaciones Financieras		(218)	(134)	(397)	(487)	66	8	(412)	(218)
TOTAL ESTABLECIMIENTOS DE CRÉDITO		215	5,928	(337)	74	6	(16)	64	215
Fondos de Pensiones y Cesantías	Propia	-	100	-	-	-	-	-	-
	Terceros	772	19,519	26	(534)	(44)	188	(389)	772
	Administración FONPET	-	(2,762)	-	-	-	-	-	-
Fondos de Pensiones - Prima Media		-	(21)	-	-	-	-	-	-
Total Fondos de Pensiones y Cesantías		772	19,599	26	(534)	(44)	188	(389)	772
Sociedades Comisionistas de Bolsa	Propia	4	(250)	(47)	(39)	7	6	(26)	4
	Terceros	(4)	(9)	5	-	1	1	3	(4)
	Extranjeros	-	(88)	-	-	-	-	-	-
	FIC	-	(63)	-	-	-	-	-	-
Total Sociedades Comisionistas de Bolsa		0	(259)	(43)	(39)	9	7	(23)	0
Sociedades Fiduciarias	Propia	(2)	(54)	4	(4)	7	(7)	(4)	(2)
	Terceros	(345)	24,143	(115)	(61)	15	(21)	(66)	(345)
	Extranjeros***	(1,004)	3,737	(147)	(54)	-	(93)	(147)	(1,004)
	FIC	96	(27)	4	4	-	96	4	96
	Pasivos Pensionales	(9)	(958)	(21)	(6)	-	(15)	(21)	(9)
	Administración FONPET	-	(2,956)	-	-	-	-	-	-
Total Sociedades Fiduciarias		(346)	24,090	(111)	(64)	23	(28)	(69)	(346)
Compañías de Seguros y Capitalización	Propia	(59)	10,634	7	-	7	-	7	(59)
	Terceros	-	(3)	-	-	-	-	-	-
	Pasivos Pensionales	-	(2)	-	-	-	-	-	-
Total Compañías de Seguros y Capitalización		(59)	10,630	7	-	7	-	7	(59)
Sociedades Administradoras de Inversión	Propia	-	(0)	-	-	-	-	-	-
	Terceros	-	(14)	-	-	-	-	-	-
	FIC	-	(14)	-	-	-	-	-	-
Total Sociedades Administradoras de Inversión		-	(14)	-	-	-	-	-	-
TOTAL ENTIDADES FINANCIERAS NO BANCARIAS		367	54,045	(120)	(637)	(6)	167	(475)	367
Total Entidades Financieras Especiales**		(4)	(134)	-	(22)	-	18	(4)	(4)
Total Entidades Públicas****		902	13,254	459	584	-	(25)	559	902
	Administración FONPET	-	657	-	-	-	-	-	-
Otros****		(0)	295	(2)	-	-	(2)	(2)	(0)
	Extranjeros	-	(0)	-	-	-	-	-	-
TOTAL MOVIMIENTO NETO		1,480	73,388	0	(0)	0	143	143	1,480

Cifras en Millones de Pesos. Fuente: Base de Información actualizada al 26 de enero de 2024

Los valores que se muestran en la tabla corresponden a los montos negociados en cada fecha y liquidados hasta el 26 de enero de 2024. Dado lo anterior esta información puede estar sujeta a cambios.

*Corresponde a los flujos netos por operaciones compra-venta contra pago (42) y transferencia (42). Además, se incluyen las emisiones, vencimientos y redenciones anticipadas.

**Las entidades financieras especiales son Fogafin, Bancolombia, ICETEX, Fogacasa, las Grupos Promotoras de Vivienda de la Nación, la FON, entre otras.

*** Los recursos de extranjeros son mayoritariamente administrados por BNP Paribas, Citibank, Corpbank y Trust y Fiduciaria Bogotá.

**** Dentro de las Entidades Públicas se registra en los movimientos del Banco de la República.

***** Dentro de Otros se registran los movimientos de la Bolsa de Valores de Colombia, DCEVAL, la Cámara de Riesgo Central de Contoparte y Personas Jurídicas.

d. Inversionistas extranjeros en el mercado de deuda pública

Compras Netas de TES por parte de Inversionistas Extranjeros

		Corrido de 2024	Desde Anuncio JPMorgan	Corrido de enero	Saldo Compras Netas al 26 de enero del 2024	% Saldo Disponible TES Pesos o UVR	% Saldo Total TES
Spot	Pesos	\$ (1,172)	\$ 86,099	\$ (1,172)	\$ 98,037	29.5%	19.4%
	UVR	\$ (1,004)	\$ 3,698	\$ (1,004)	\$ 7,059	4.1%	1.4%
Forward*	Pesos	\$ 911	\$ 625	\$ 911	\$ 5,588	1.7%	1.1%
	UVR	\$ (130)	\$ (478)	\$ (130)	\$ (341)	-0.2%	-0.1%

Cifras en miles de millones de pesos. * Información disponible hasta el 26 de enero de 2024

**Los valores que se muestran en la tabla corresponden a los montos negociados en cada fecha y liquidados hasta el 9 de junio de 2023. Dado lo anterior esta información puede estar sujeta a cambios.

Saldo del Offshore en TES pesos los mercados spot y forward como porcentaje del saldo disponible

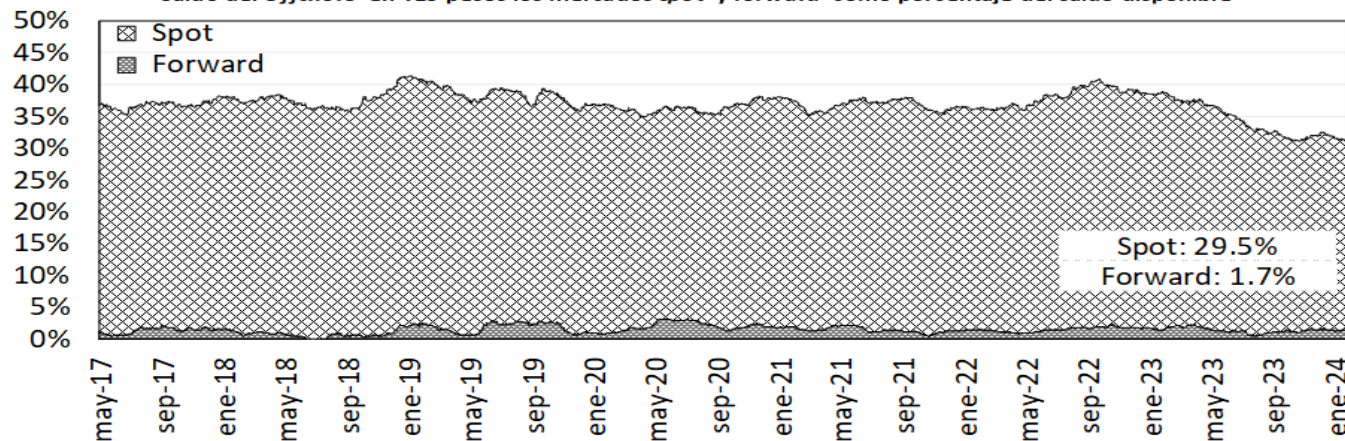

Saldo del Offshore en TES Pesos y UVR como porcentaje del saldo total (mercado spot)

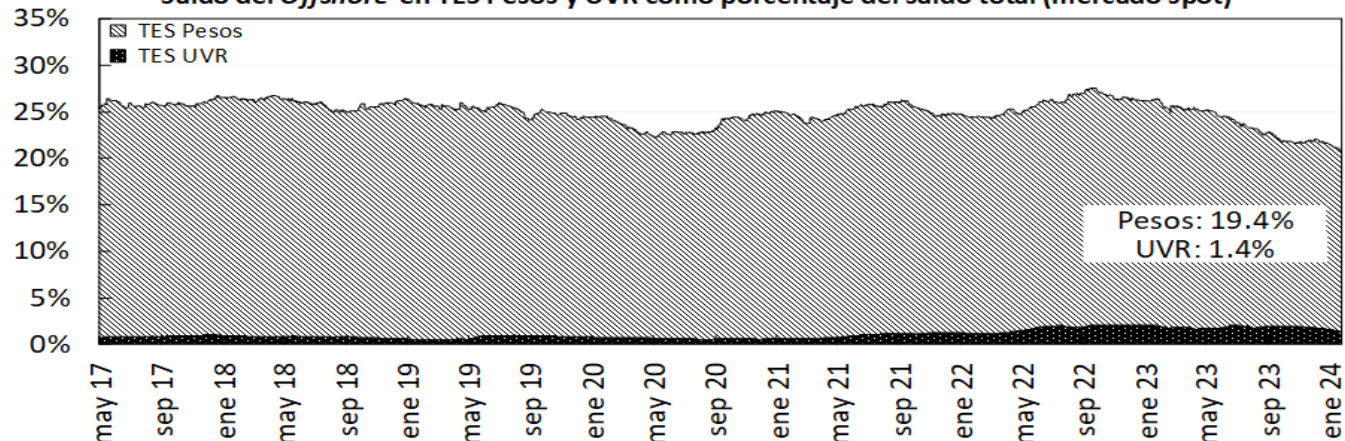

Fuente: Banco de la República

e. Bonos de deuda pública denominados en dólares

BONOS EN DOLARES	may-24	ene-26	abr-27	mar-29	ene-30	abr-31	abr-32	abr-33	feb-34	sep-37	ene-41	feb-42	feb-44	jun-45	may-49	may-51	feb-61
Spread Actual	98	146	178	247	261	276	284	312	320	330	329	316	333	328	330	308	285
Spread Semana Anterior	117	154	179	247	267	284	293	318	330	335	335	323	339	335	336	319	296
Diferencia Semana Anterior	-19	-8	-1	0	-6	-8	-9	-6	-10	-5	-6	-7	-6	-7	-6	-11	-11
Precio Actual	100.51	97.56	94.06	91.33	82.03	79.01	77.04	104.89	101.10	98.31	85.40	66.23	77.99	71.48	72.08	61.16	56.94
Precio Semana Anterior	100.48	97.35	93.98	91.28	81.71	78.61	76.62	104.60	100.57	98.11	85.12	65.91	77.79	71.23	71.91	60.64	56.50
Diferencia Semana Anterior	3	21	8	5	32	40	42	29	53	20	28	32	20	25	17	52	44
Rendimiento Actual	6.4	5.8	5.9	6.5	6.7	6.9	7.0	7.3	7.3	7.6	7.7	7.6	7.8	7.8	7.7	7.5	7.2
Rendimiento Semana Anterior	6.6	5.9	5.9	6.5	6.7	6.9	7.0	7.3	7.4	7.6	7.7	7.6	7.8	7.8	7.8	7.6	7.3
Diferencia Semana Anterior	-1.80	-1.00	-0.20	-0.10	-0.60	-0.70	-0.70	-0.40	-0.80	-0.30	-0.30	-0.40	-0.30	-0.30	-0.20	-0.70	-0.50

Las diferencias semanales y el Spread en p.b.

Fuente: Minhacienda.

Información Actualizada al viernes 26 de enero

14. Mercado de renta variable en Colombia

	enero 26	Variación			
		1 semana	1 mes	Año Corrido	Año Completo
MSCI COLCAP	1282.43	0.62%	8.33%	7.30%	-1.50%
Monto Promedio Diario Semanal	53.86 *	-15.8%	88.72%	88.7%	-17.2%

A partir del 28 de mayo de 2021 se toma la información del MSCI COLCAP, antes de esto corresponde al índice COLCAP.

* Miles de millones de pesos

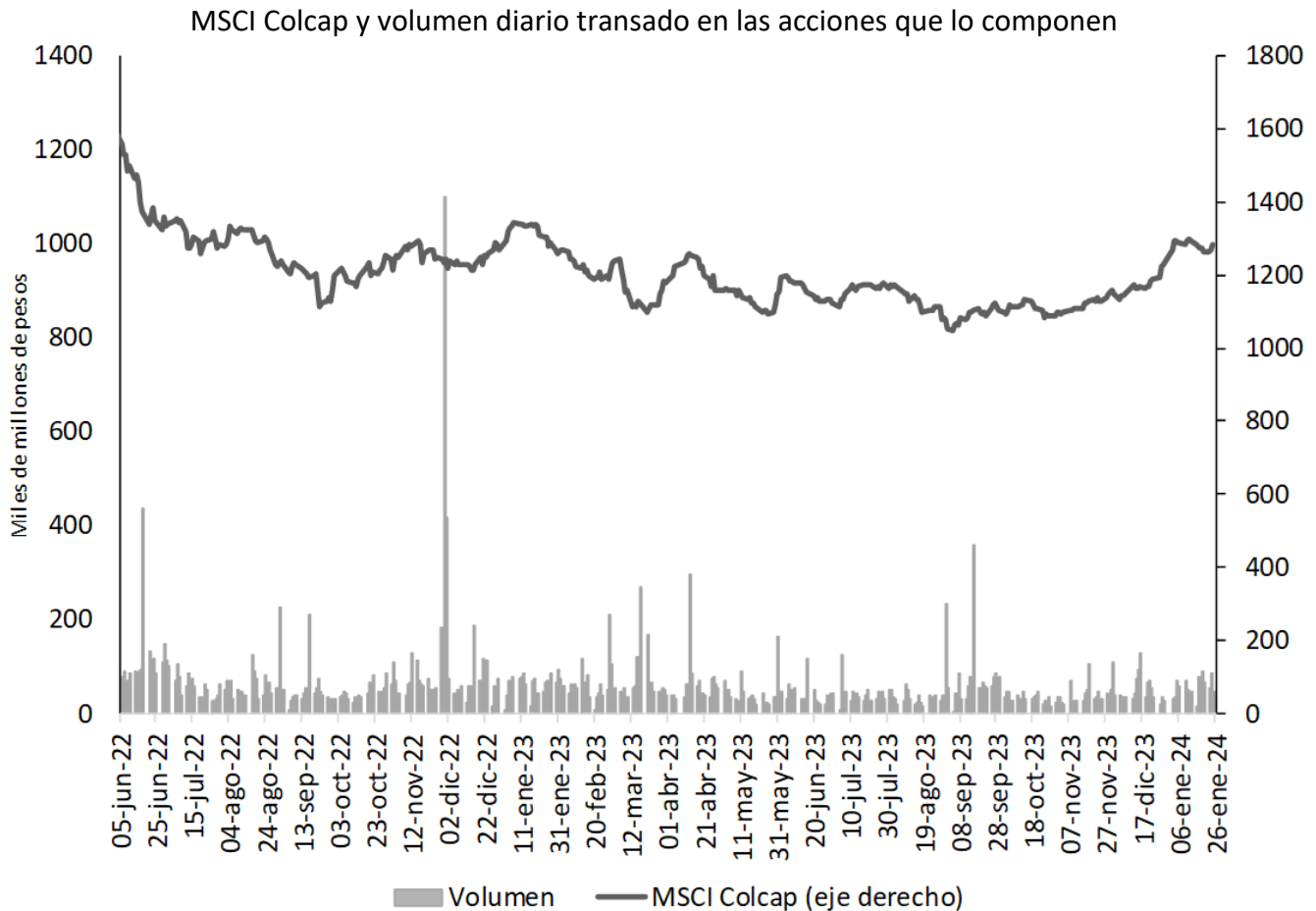

Fuente: Bloomberg.

15. Fondos de pensiones

a. Inversiones de los Fondos de Pensiones Obligatorias

Evolución del portafolio de los fondos de pensiones obligatorias (% del fondo)

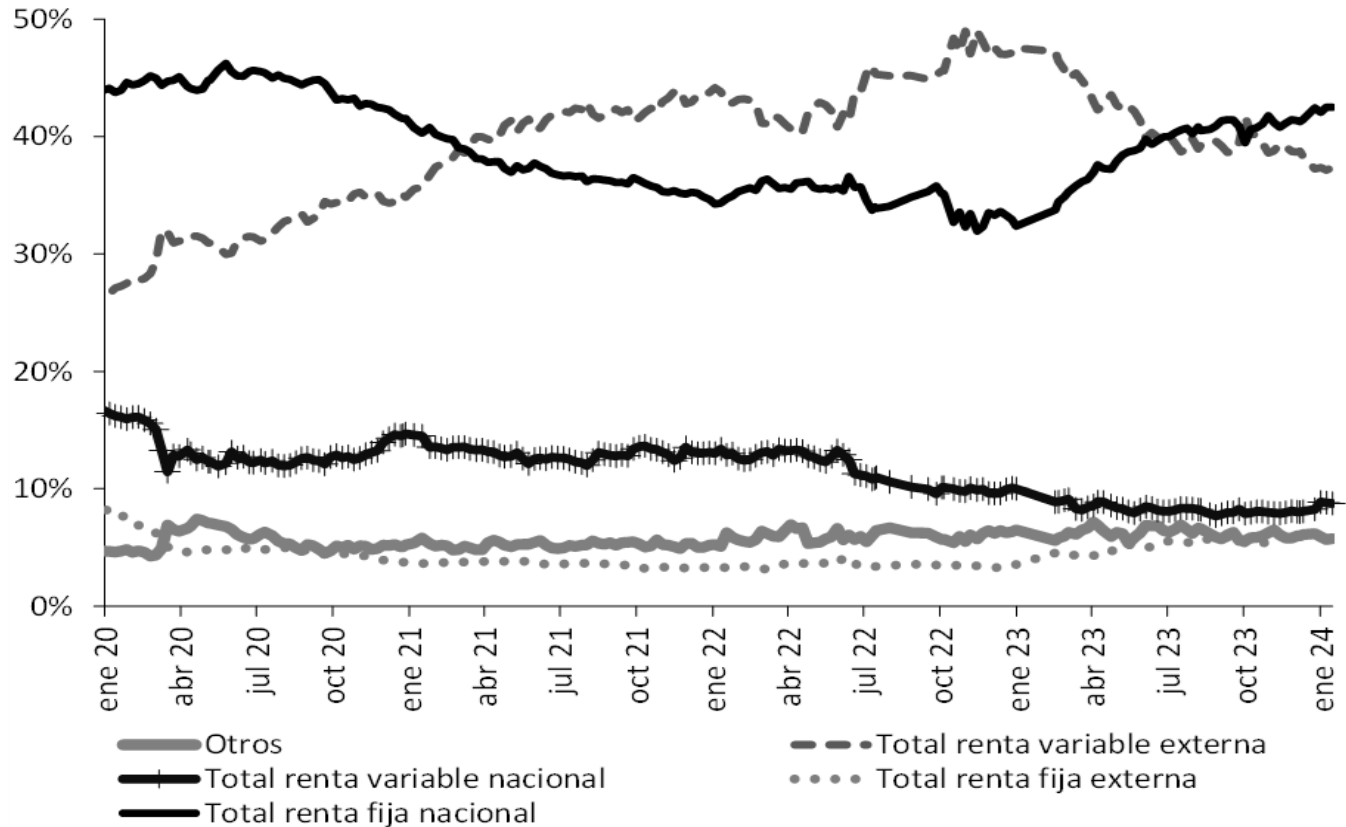

Fuente: Superintendencia Financiera de Colombia. Datos al 19 de enero de 2024.

Evolución de las inversiones de los fondos de pensiones obligatorias en renta variable local (\$ b)

	12 ene 24			19 ene 24		
	Renta variable local	Total portafolio	% del portafolio	Renta variable local	Total portafolio	% del portafolio
Conservador	1,76	38,40	4,59%	1,75	37,92	4,62%
Mayor riesgo	10,23	86,77	11,79%	10,18	86,98	11,70%
Moderado	22,34	234,52	9,53%	22,03	233,24	9,44%
Retiro programado	1,46	46,55	3,14%	1,45	46,39	3,12%
Total	35,80	406,24	8,81%	35,40	404,53	8,75%

Fuente: Formato 351-Superintendencia Financiera de Colombia. Datos Preliminares sujetos a retransmisión.

ANEXOS

Agregados monetarios y crediticios

Agregados monetarios sectorizados

Miles de millones de pesos y porcentajes

Concepto	Noviembre		Variaciones			
	2022	2023	Mensual		Anual	
			ABS	%	ABS	%
M3 Privado	640,547	696,913	10,316	1.5	56,367	8.8
Efectivo	106,749	105,020	1,041	1.0	-1,729	-1.6
No financiero 1/	106,749	105,020	1,663	1.6	-1,729	-1.6
Depósitos	503,000	566,404	9,619	1.7	63,403	12.6
Cuentas Corrientes	59,715	55,561	749	1.4	-4,154	-7.0
No financiero 1/	53,189	49,208	1,075	2.2	-3,981	-7.5
Sociedades financieras 2/	4,912	5,026	-168	-3.2	114	2.3
No residentes	1,614	1,327	-157	-10.6	-287	-17.8
CDT	199,451	269,471	2,990	1.1	70,020	35.1
No financiero 1/	164,173	214,633	1,597	0.7	50,461	30.7
Sociedades financieras 2/	35,236	54,779	1,392	2.6	19,543	55.5
No residentes	42	58	1	1.3	17	39.6
Ahorro	236,622	232,765	5,252	2.3	-3,857	-1.6
No financiero 1/	184,835	183,276	4,601	2.6	-1,559	-0.8
Sociedades financieras 2/	51,662	49,379	655	1.3	-2,283	-4.4
No residentes	126	110	-3	-2.7	-16	-12.4
Bonos	30,797	25,489	-343	-1.3	-5,308	-17.2
No financiero 1/	19,286	15,287	-157	-1.0	-3,998	-20.7
Sociedades financieras 2/	10,135	8,987	-190	-2.1	-1,148	-11.3
No residentes	1,377	1,215	4	0.3	-162	-11.7
Otros 3/	7,213	8,608	627	7.9	1,395	19.3
M3 Público	104,857	107,712	-2,822	-2.6	2,855	2.7
Depósitos	104,857	107,712	-2,822	-2.6	2,855	2.7
Cuentas Corrientes	13,803	12,244	95	0.8	-1,559	-11.3
Gobierno Central	2,376	1,959	78	4.1	-417	-17.5
Gobiernos Locales	8,559	7,718	62	0.8	-841	-9.8
Empresas Públicas No Financieras	1,566	1,580	-59	-3.6	14	0.9
Sociedades financieras 4/	1,302	986	14	1.4	-316	-24.2
CDT	17,446	24,952	-1,535	-5.8	7,506	43.0
Gobierno Central	3,683	9,059	-754	-7.7	5,376	146.0
Gobiernos Locales	2,278	2,361	-603	-20.3	83	3.7
Empresas Públicas No Financieras	1,182	1,114	-126	-10.2	-68	-5.7
Sociedades financieras 4/	10,303	12,418	-51	-0.4	2,115	20.5
Ahorro	60,343	54,829	-1,566	-2.8	-5,514	-9.1
Gobierno Central	11,464	11,201	-505	-4.3	-263	-2.3
Gobiernos Locales	31,487	26,840	-573	-2.1	-4,647	-14.8
Empresas Públicas No Financieras	9,814	10,459	188	1.8	645	6.6
Sociedades financieras 4/	7,579	6,330	-677	-9.7	-1,249	-16.5
Fiduciarios 5/	9,221	9,302	-36	-0.4	81	0.9
Gobierno Central	9,023	9,261	-57	-0.6	239	2.6
Gobiernos Locales	192	28	14	94.4	-164	-85.4
Empresas Públicas No Financieras	0	0	0	4.4	0	7.6
Sociedades financieras 4/	6	12	7	124.5	7	112.9
Otros 6/	4,044	6,384	220	3.6	2,340	57.9
M3 Total	745,404	804,625	7,495	0.9	59,221	7.9
M1 Total	180,267	172,825	1,885	1.1	-7,442	-4.1
M2 Total	694,129	754,842	7,027	0.9	60,713	8.7

Fuentes: Banco de la República, cálculos con información de los balances de los establecimientos de crédito, de los formatos 338 y 409 de la Superintendencia Financiera.

Se excluyen los CDT y los bonos en poder del Banco de la República y los CDT emitidos por Findeter en el marco del Decreto 581 y la Resolución 1357 de 2020 del MHCP.

1/ Corresponde a hogares y empresas no financieras.

2/ Corresponde a las sociedades financieras privadas depositarias y no depositarias.

3/ Corresponde a depósitos a la vista y fiduciarios (recaudos realizados).

4/ Corresponde a las sociedades financieras públicas depositarias y no depositarias.

5/ Recaudos realizados.

6/ Incluye depósitos a la vista y bonos.

- = no se puede calcular o su valor absoluto es mayor a 1000.

Cartera Sectorizada

Miles de millones de pesos y porcentajes

Concepto	Noviembre		Variaciones			
	2022	2023	Mensual		Anual	
			ABS	%	ABS	%
Cartera bruta	643,862	665,380	1,270	0.2	21,518	3.3
Privada	620,004	633,547	447	0.1	13,543	2.2
No financiero 1/	604,321	615,594	48	0.0	11,273	1.9
Sociedades financieras 2/	11,585	12,170	518	4.4	585	5.0
No residentes	4,098	5,783	-119	-2.0	1,685	41.1
Pública	23,858	31,833	823	2.7	7,975	33.4
Gobierno Central	384	405	2	0.6	21	5.5
Gobiernos Locales	13,970	18,082	378	2.1	4,112	29.4
Empresas Públicas No Financieras	8,721	12,127	462	4.0	3,406	39.1
Sociedades financieras 3/	783	1,219	-19	-1.6	435	55.6

Fuentes: Banco de la República, cálculos con información de los balances de los establecimientos de crédito, de los formatos 338 y 409 de la Superintendencia Financiera.

Incluye Leasing Financiero

1/ Corresponde a hogares y empresas no financieras.

2/ Corresponde a las sociedades financieras privadas depositarias y no depositarias.

3/ Corresponde a las sociedades financieras públicas depositarias y no depositarias.

No incluye la cartera de las Entidades Financieras Especiales (EFEs).

- = no se puede calcular o su valor absoluto es mayor a 1000.

Posición de encaje del sistema financiero

Miles de millones de pesos

Período de encaje requerido	15-nov al 28-nov de 2023	29-nov al 12-dic de 2023
Período de encaje disponible	06-dic al 19-dic de 2023	20-dic de 2023 al 02-ene de 2024
I. Encaje requerido	35,635.9	36,255.7
II. Encaje disponible	37,693.6	37,733.3
III. Posición de encaje	2,057.6	1,477.7

Datos provisionales sujetos a revisión.

Fuente: Cálculos de la Subgerencia de Política Monetaria e Información Económica del Banco de la República con base en el formato 443 de la Superintendencia Financiera de Colombia

Porcentaje de sobre-encaje promedio bisemanal

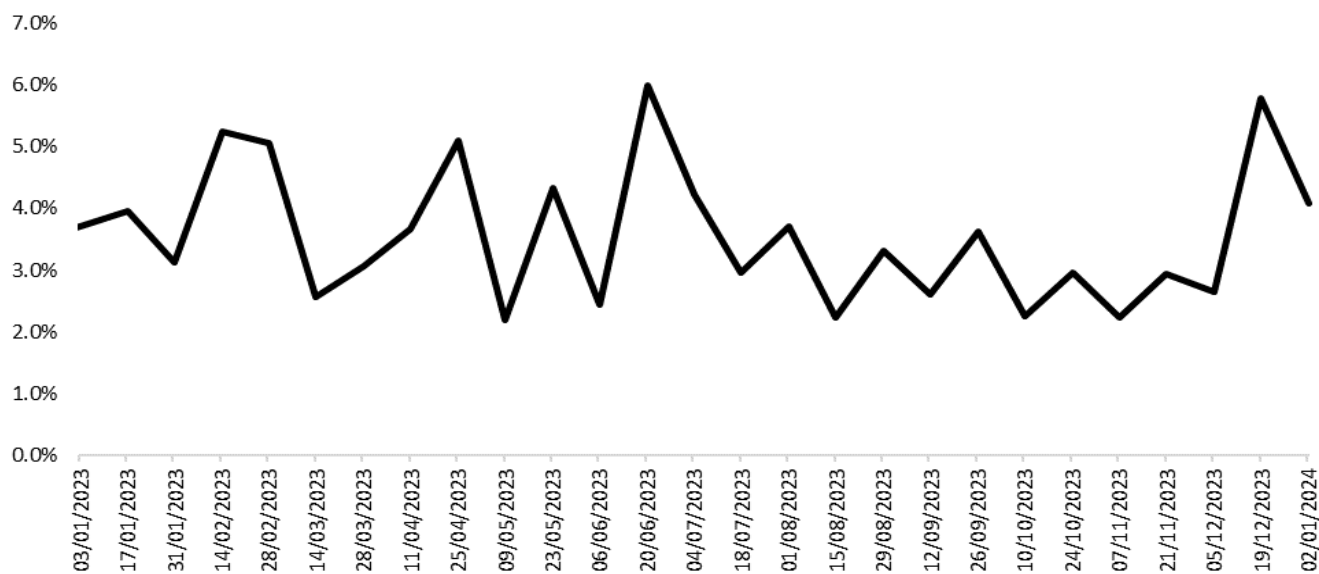

Fuente: Cálculos de la Subgerencia de Política Monetaria e Información Económica del Banco de la República con base en el formato 443 de la Superintendencia Financiera de Colombia.

Cartera

Evolución del saldo de la cartera bruta de los establecimientos de crédito

Semana	Fecha	Cartera M/L MM\$			Cartera M/E en pesos MM\$			Cartera Total 1/ MM\$			Cartera M/E en US\$1/ (Millones)		
		2023	2024	Var. % Anual	2023	2024	Var. % Anual	2023	2024	Var. % Anual	2023	2024	Var. % Anual
1	ene-05	628,072.3	648,159.2	3.2	22,241.1	14,745.6	-33.7	650,313.4	662,904.8	1.9	4,552.3	3,768.4	-17.2
2	ene-12	627,991.8	647,309.3	3.1	21,324.3	14,846.9	-30.4	649,316.0	662,156.3	2.0	4,542.9	3,805.6	-16.2
3	ene-19	628,978.6	648,591.1	3.1	20,934.4	14,883.5	-28.9	649,913.0	663,474.6	2.1	4,519.9	3,800.3	-15.9
4	ene-26	630,533.0			20,557.2			651,090.2			4,519.6		
5	feb-02	630,984.7			20,930.5			651,915.2			4,482.2		
6	feb-09	632,347.0			21,658.3			654,005.3			4,533.2		
7	feb-16	634,602.2			22,266.6			656,868.9			4,526.7		
8	feb-23	634,121.1			22,077.2			656,198.3			4,552.3		
9	mar-01	633,178.1			22,144.1			655,322.2			4,631.8		
10	mar-08	632,941.2			22,198.6			655,139.8			4,675.2		
11	mar-15	633,652.9			22,481.2			656,134.2			4,660.0		
12	mar-22	634,164.3			22,164.9			656,329.2			4,674.4		
13	mar-29	635,663.1			21,216.3			656,879.4			4,566.5		
14	abr-05	634,612.1			20,865.0			655,477.1			4,564.7		
15	abr-12	635,771.5			20,026.8			655,798.4			4,525.6		
16	abr-19	636,930.7			20,263.7			657,194.4			4,479.5		
17	abr-26	640,104.1			20,836.8			660,940.9			4,462.8		
18	may-03	638,966.4			20,285.1			659,251.5			4,455.8		
19	may-10	639,929.2			20,258.7			660,187.9			4,438.4		
20	may-17	641,222.6			20,350.7			661,573.3			4,493.7		
21	may-24	641,122.8			19,945.7			661,068.5			4,470.5		
22	may-31	642,354.3			19,372.2			661,726.6			4,447.5		
23	jun-07	643,116.4			18,553.7			661,670.1			4,445.4		
24	jun-14	645,074.0			17,998.0			663,072.0			4,341.3		
25	jun-21	646,400.6			18,146.1			664,546.6			4,352.7		
26	jun-28	646,582.6			17,818.4			664,401.0			4,265.2		
27	jul-05	646,316.5			17,752.9			664,069.3			4,237.0		
28	jul-12	647,134.3			17,332.7			664,466.9			4,238.5		
29	jul-19	647,588.6			16,639.2			664,227.8			4,189.8		
30	jul-26	646,752.5			16,543.8			663,296.3			4,216.6		
31	ago-02	646,922.0			17,012.7			663,934.8			4,171.9		
32	ago-09	646,668.6			16,473.8			663,142.3			4,146.0		
33	ago-16	646,874.0			17,536.0			664,410.0			4,252.1		
34	ago-23	646,439.4			17,379.0			663,818.4			4,220.5		
35	ago-30	648,233.2			16,836.5			665,069.7			4,143.5		
36	sep-06	648,320.2			16,504.7			664,824.9			4,113.6		
37	sep-13	649,594.3			15,953.3			665,547.6			4,061.2		
38	sep-20	650,178.4			15,943.7			666,122.2			4,037.7		
39	sep-27	650,786.4			16,482.3			667,268.7			4,065.9		
40	oct-04	649,274.0			18,060.0			667,334.1			4,117.0		
41	oct-11	649,528.4			17,423.8			666,952.2			4,100.7		
42	oct-18	650,439.9			17,392.0			667,831.9			4,103.0		
43	oct-25	650,926.1			16,685.2			667,611.3			4,049.2		
44	nov-01	650,466.3			15,954.7			666,421.0			4,013.7		
45	nov-08	650,846.9			16,183.1			667,030.0			4,008.5		
46	nov-15	651,492.9			16,273.0			667,765.8			3,953.0		
47	nov-22	651,606.7			16,022.4			667,629.1			3,961.5		
48	nov-29	652,499.5			15,719.9			668,219.4			3,946.6		
49	dic-06	651,156.7			15,844.3			667,001.0			3,962.6		
50	dic-13	653,373.6			15,688.2			669,061.8			3,964.9		
51	dic-20	654,445.6			15,459.7			669,905.3			3,948.4		
52	dic-27	651,673.5			14,361.8			666,035.3			3,757.6		

¹ Corresponde a Cartera Ajustada por titularización. No incluye la cartera de las entidades financieras especiales (EFE).

Fuente: Formato 281 de la Superintendencia Financiera.

Evolución del saldo de la cartera bruta de los establecimientos de crédito por modalidad

Semana	Fecha 2024	Comercial ² MMS						Consumo ³ MMS						Microcrédito /Crédito productivo ⁴ MMS						Adquisición de vivienda ⁵ MMS		
		Moneda Legal			Moneda Extranjera			Moneda Legal			Moneda Extranjera			Moneda Legal			Moneda Extranjera			Moneda Legal		
		2023	2024	Var. % Anual	2023	2024	Var. % Anual	2023	2024	Var. % Anual	2023	2024	Var. % Anual	2023	2024	Var. % Anual	2023	2024	Var. % Anual	2023	2024	Var. % Anual
1	ene-05	302,894.6	318,615.0	5.2	21,360.1	13,963.0	-34.6	211,588.8	206,585.6	-2.4	881.0	782.6	-11.2	16,613.4	18,483.4	11.3	0.0	0.0	0.0	96,975.5	104,475.2	7.7
2	ene-12	302,608.7	317,738.8	5.0	20,473.9	14,040.3	-31.4	211,807.3	206,604.5	-2.5	850.3	806.6	-5.1	16,598.9	18,452.8	11.2	0.0	0.0	0.0	96,976.9	104,513.2	7.8
3	ene-19	303,313.6	319,385.9	5.3	20,114.0	14,084.2	-30.0	211,985.3	206,036.9	-2.8	820.4	799.3	-2.6	16,653.4	18,519.4	11.2	0.0	0.0	0.0	97,026.3	104,648.8	7.9
4	ene-26	304,685.2			19,687.6			212,007.2			869.6			16,750.7			0.0	0.0	0.0	97,090.0		
5	feb-02	305,275.4			20,128.5			211,684.9			802.0			16,773.6			0.0	0.0	0.0	97,250.8		
6	feb-09	306,379.0			20,832.7			211,850.8			825.6			16,786.6			0.0	0.0	0.0	97,330.7		
7	feb-16	308,239.1			21,426.3			212,061.7			840.3			16,847.7			0.0	0.0	0.0	97,453.8		
8	feb-23	307,771.0			21,239.0			211,854.6			838.2			16,921.7			0.0	0.0	0.0	97,573.8		
9	mar-01	307,154.8			21,337.7			211,391.3			806.4			16,963.0			0.0	0.0	0.0	97,668.9		
10	mar-08	306,790.0			21,396.7			211,463.7			801.9			16,969.4			0.0	0.0	0.0	97,718.1		
11	mar-15	307,246.1			21,672.4			211,536.7			808.8			17,037.6			0.0	0.0	0.0	97,832.5		
12	mar-22	307,745.9			21,355.0			211,425.9			809.9			17,105.1			0.0	0.0	0.0	97,887.4		
13	mar-29	308,515.4			20,426.7			211,822.8			789.6			17,217.4			0.0	0.0	0.0	98,107.6		
14	abr-05	308,027.5			20,091.0			211,330.8			774.0			17,180.5			0.0	0.0	0.0	98,073.3		
15	abr-12	308,989.0			19,262.7			211,491.5			764.1			17,185.2			0.0	0.0	0.0	98,105.9		
16	abr-19	309,761.5			19,497.0			211,725.7			766.7			17,240.6			0.0	0.0	0.0	98,202.9		
17	abr-26	312,737.5			20,046.5			211,580.3			790.3			17,379.1			0.0	0.0	0.0	98,407.1		
18	may-03	312,354.6			19,512.9			210,908.8			772.3			17,344.0			0.0	0.0	0.0	98,359.0		
19	may-10	312,712.1			19,471.8			211,401.3			786.8			17,394.4			0.0	0.0	0.0	98,421.4		
20	may-17	313,730.0			19,575.6			211,528.9			775.1			17,464.9			0.0	0.0	0.0	98,498.7		
21	may-24	313,624.1			19,163.4			211,398.9			782.3			17,520.7			0.0	0.0	0.0	98,579.0		
22	may-31	314,327.8			18,611.3			211,362.9			760.9			17,586.5			0.0	0.0	0.0	99,077.2		
23	jun-07	315,236.1			17,822.0			211,035.7			731.7			17,586.7			0.0	0.0	0.0	99,257.9		
24	jun-14	317,194.3			17,270.0			211,090.2			728.0			17,603.9			0.0	0.0	0.0	99,185.6		
25	jun-21	318,124.0			17,399.8			211,327.2			746.2			17,652.3			0.0	0.0	0.0	99,297.2		
26	jun-28	318,978.3			17,059.0			210,308.2			759.4			17,735.6			0.0	0.0	0.0	99,560.5		
27	jul-05	319,239.0			16,991.7			209,846.5			761.2			17,665.5			0.0	0.0	0.0	99,565.5		
28	jul-12	319,821.6			16,576.2			209,964.0			756.5			17,702.8			0.0	0.0	0.0	99,645.8		
29	jul-19	320,036.5			15,897.2			210,139.4			742.0			17,726.0			0.0	0.0	0.0	99,686.7		
30	jul-26	319,706.1			15,801.3			209,332.6			742.5			17,830.9			0.0	0.0	0.0	99,883.0		
31	ago-02	319,657.9			16,269.3			209,358.3			743.4			17,859.9			0.0	0.0	0.0	100,045.9		
32	ago-09	318,616.0			15,730.8			210,107.9			743.0			17,852.6			0.0	0.0	0.0	100,092.1		
33	ago-16	318,599.3			16,771.1			210,049.2			764.9			17,933.0			0.0	0.0	0.0	100,292.5		
34	ago-23	318,416.2			16,595.1			209,579.8			783.9			17,991.8			0.0	0.0	0.0	100,451.6		
35	ago-30	319,474.0			16,065.5			209,948.1			771.0			18,080.7			0.0	0.0	0.0	100,730.4		
36	sep-06	319,897.6			15,747.3			209,505.3			757.4			18,091.6			0.0	0.0	0.0	100,825.7		
37	sep-13	320,519.6			15,208.4			209,942.2			745.0			18,149.2			0.0	0.0	0.0	100,983.3		
38	sep-20	320,462.8			15,197.4			210,298.4			746.4			18,216.6			0.0	0.0	0.0	101,200.7		
39	sep-27	321,085.8			15,699.7			209,806.3			782.6			18,286.2			0.0	0.0	0.0	101,608.1		
40	oct-04	320,481.6			17,221.3			208,835.3			838.8			18,267.0			0.0	0.0	0.0	101,690.2		
41	oct-11	320,058.9			16,584.8			209,339.7			838.9			18,296.0			0.0	0.0	0.0	101,833.8		
42	oct-18	320,497.6			16,543.9			209,602.4			848.1			18,328.6			0.0	0.0	0.0	102,011.3		
43	oct-25	320,906.8			15,846.7			209,323.5			838.5			18,425.7			0.0	0.0	0.0	102,270.0		
44	nov-01	320,652.1			15,168.2			208,823.6			786.4			18,430.6			0.0	0.0	0.0	102,560.1		
45	nov-08	320,755.3			15,375.5			209,006.8			807.6			18,430.5			0.0	0.0	0.0	102,654.3		
46	nov-15	321,089.4			15,457.2			209,169.8			815.7			18,437.8			0.0	0.0	0.0	102,795.8		
47	nov-22	320,943.1			15,200.7			209,077.5			821.7			18,525.8			0.0	0.0	0.0	103,060.3		
48	nov-29	320,933.2			14,901.1			209,475.3			818.8			18,595.6			0.0	0.0	0.0	103,495.4		
49	dic-06	320,290.2			15,030.8			208,680.1			813.5			18,572.0			0.0	0.0	0.0	103,614.3		
50	dic-13	322,225.3			14,878.0			208,754.5			810.2			18,574.0			0.0	0.0	0.0	103,819.8		
51	dic-20	323,797.5			14,682.2			207,921.1			777.5			18,590.1			0.0	0.0	0.0	104,136.9		
52	dic-27	320,816.8			13,597.1			207,747.2			764.6			18,593.2			0.0	0.0	0.0	104,516.3		

1 Corresponde a Cartera Ajustada por titularización. No incluye la cartera de las entidades financieras especiales (EFE).

2/ Incluye ajuste por leasing operativo.

3/ Incluye tarjetas de crédito y ajuste por titularizaciones de cartera de consumo.

4/ A partir de abril 07/2023 corresponde a la modalidad de "Créditos productivos" creada por el Decreto 455 de marzo 29/2023 del Ministerio de Hacienda.

5/ Corresponde a créditos otorgados para adquisición de vivienda, incluye los ajustes de titularización de cartera hipotecaria y por ventas de cartera para manejo a través de derechos fiduciarios.

Fuente: Formato 281 de la Superintendencia Financiera.

Desembolsos y tasas de interés cartera comercial

Moneda Legal

Semana	Fecha 2024	Comercial ²				Ordinario				Preferencial				Tesorería			
		Desembolsos MM\$		Tasa de interés % ³		Desembolsos MM\$		Tasa de interés % ³		Desembolsos MM\$		Tasa de interés % ³		Desembolsos MM\$		Tasa de interés % ³	
		2023	2024	2023	2024	2023	2024	2023	2024	2023	2024	2023	2024	2023	2024	2023	2024
1	ene-05	1,929.4	1,867.6	19.73	17.83	1,223.3	1,117.2	20.07	19.03	659.2	701.2	19.49	16.22	46.8	49.2	14.15	13.47
2	ene-12	2,624.1	2,652.8	19.51	17.30	1,661.4	1,552.2	20.33	18.11	884.6	1,045.7	18.52	16.31	78.1	54.9	13.34	12.98
3	ene-19	3,910.5	5,695.7	20.22	16.79	2,347.9	3,426.7	20.87	17.42	1,370.5	2,055.9	19.75	15.96	192.0	213.2	15.63	14.64
4	ene-26	4,997.9		19.80		3,483.9		20.07		1,333.6		19.56		180.5		16.49	
5	feb-02	4,343.4		19.90		2,466.8		21.23		1,563.6		18.47		313.1		16.56	
6	feb-09	4,307.5		20.08		2,738.7		20.62		1,427.2		19.61		141.6		14.49	
7	feb-16	5,242.3		20.36		3,023.6		21.44		1,904.0		19.45		314.7		15.41	
8	feb-23	3,391.9		20.31		2,116.3		21.50		1,024.2		19.19		251.4		14.88	
9	mar-01	5,277.6		20.16		2,655.9		21.45		2,260.7		19.18		360.9		16.90	
10	mar-08	3,285.6		20.89		2,080.3		21.65		1,096.5		19.89		108.7		16.55	
11	mar-15	3,992.5		19.61		2,333.7		20.81		1,564.9		18.08		93.9		15.04	
12	mar-22	4,199.9		19.16		2,569.3		20.18		1,353.4		17.92		277.2		15.72	
13	mar-29	6,221.3		18.77		3,368.3		19.79		2,516.9		17.96		336.1		14.74	
14	abr-05	2,342.8		18.73		1,185.1		20.11		1,046.7		17.57		110.9		14.84	
15	abr-12	4,088.3		18.52		2,070.0		19.94		1,920.0		17.14		98.2		15.71	
16	abr-19	4,407.2		18.66		2,451.5		19.64		1,821.7		17.65		133.9		14.53	
17	abr-26	8,242.4		18.94		3,947.8		18.86		4,039.9		19.18		254.7		16.49	
18	may-03	3,341.0		18.88		2,147.4		19.74		1,119.4		17.39		74.1		16.32	
19	may-10	4,212.1		18.47		2,848.4		19.01		1,210.1		17.66		153.6		14.86	
20	may-17	4,603.6		18.35		2,723.2		19.00		1,746.5		17.64		133.9		14.57	
21	may-24	3,776.9		18.29		2,109.6		19.13		1,556.9		17.37		110.3		15.35	
22	may-31	5,609.0		18.74		3,292.7		19.61		2,083.1		17.86		233.2		14.33	
23	jun-07	4,468.1		18.68		2,690.3		19.42		1,716.1		17.60		61.7		16.01	
24	jun-14	5,336.2		18.19		3,161.0		19.00		1,953.3		17.14		221.9		15.83	
25	jun-21	4,608.6		18.14		2,835.1		18.61		1,642.8		17.60		130.7		14.69	
26	jun-28	7,054.7		18.79		3,786.1		19.66		2,831.3		18.05		437.3		16.00	
27	jul-05	3,195.6		19.03		1,946.8		19.81		1,185.5		17.94		63.3		15.39	
28	jul-12	4,192.5		18.75		2,493.3		19.48		1,496.4		18.01		202.9		15.38	
29	jul-19	3,524.0		18.77		1,917.9		19.91		1,422.5		17.71		183.6		15.02	
30	jul-26	5,698.8		18.64		3,421.0		19.39		1,979.6		17.73		298.1		16.10	
31	ago-02	4,661.7		18.93		2,821.6		19.83		1,580.2		17.78		259.9		16.22	
32	ago-09	2,736.8		19.22		1,661.8		20.12		994.0		18.14		81.1		14.04	
33	ago-16	3,718.9		19.35		2,262.3		20.14		1,309.4		18.44		147.2		15.14	
34	ago-23	3,179.3		18.96		1,876.4		19.53		1,205.7		18.39		97.2		14.84	
35	ago-30	6,350.8		18.56		3,321.3		19.45		2,627.3		17.86		402.1		15.74	
36	sep-06	3,355.4		19.00		1,994.7		19.91		1,281.3		17.79		79.4		15.92	
37	sep-13	4,892.5		18.33		2,719.5		19.45		2,060.2		17.09		112.8		13.87	
38	sep-20	5,778.7		17.86		3,044.7		18.66		2,463.5		17.22		270.5		14.80	
39	sep-27	6,606.5		17.94		3,718.7		18.59		2,648.9		17.32		238.8		14.61	
40	oct-04	3,543.5		18.64		2,215.8		19.48		1,250.0		17.43		77.8		14.36	
41	oct-11	3,458.0		18.27		1,947.2		19.19		1,364.3		17.32		146.5		14.88	
42	oct-18	3,915.2		18.09		2,112.3		19.21		1,676.2		16.94		126.7		14.54	
43	oct-25	5,313.4		17.86		3,043.4		18.65		2,066.3		17.08		203.7		14.03	
44	nov-01	5,287.0		18.49		3,319.2		19.04		1,782.8		17.72		185.0		16.09	
45	nov-08	2,870.6		18.57		1,770.5		19.31		1,000.9		17.80		99.2		13.26	
46	nov-15	3,443.6		18.61		2,191.8		19.45		1,112.2		17.56		139.6		13.85	
47	nov-22	4,551.0		18.22		2,837.1		18.92		1,545.4		17.34		168.5		14.58	
48	nov-29	5,951.3		18.46		3,644.6		18.89		2,033.3		18.09		273.4		15.55	
49	dic-06	3,243.6		18.34		1,943.9		18.92		1,158.4		17.66		141.3		15.98	
50	dic-13	7,075.3		17.25		4,453.8		17.48		2,388.9		17.02		232.6		15.14	
51	dic-20	8,164.8		17.61		5,304.6		18.01		2,542.7		17.12		317.6		14.92	
52	dic-27	6,792.1		17.23		4,158.5		17.85		2,372.1		16.71		261.5		12.11	

1/ Incluye leasing financiero

2/ Promedio ponderado por monto de las tasa de los créditos ordinarios, de tesorería y preferenciales. No incluye construcción de vivienda.

3/ Promedio ponderado por monto

Fuente: Formato 088 de la Superintendencia Financiera.

Nota: a partir del 01 de jul/2022 la información de tasas activas proviene del formato 414 de la Superintendencia Financiera de Colombia. Las tasas obtenidas con la nueva fuente no son estrictamente comparables con las anteriores obtenidas a partir del formato 88.

Desembolsos y tasas de interés cartera de consumo, tarjeta de crédito y adquisición de vivienda 1/

Moneda Legal

Semana	Fecha 2024	Consumo ²				Tarjetas de Crédito ³				Vivienda ⁴			
		Desembolsos MM\$		Tasa de interés % ⁵		Desembolsos MM\$		Tasa de interés % ⁵		Adquisición No VIS		Tasa de interés % ⁵	
		2023	2024	2023	2024	2023	2024	2023	2024	2023	2024	2023	2024
1	ene-05	941	648	31.57	26.74	773	698	40.50	33.50	157	100	16.74	17.03
2	ene-12	980	766	31.79	26.62	733	752	40.36	32.97	131	89	17.20	16.79
3	ene-19	1,353	1,096	31.02	25.59	810	786	40.15	32.68	175	175	17.91	16.89
4	ene-26	1,465		29.56		796		39.78		224		18.12	
5	feb-02	1,651		29.50		805		40.08		304		18.05	
6	feb-09	1,398		30.62		748		41.05		198		18.68	
7	feb-16	1,523		30.16		768		40.91		221		18.50	
8	feb-23	1,486		29.62		724		41.10		254		18.58	
9	mar-01	1,810		28.79		759		41.28		305		18.26	
10	mar-08	1,324		30.60		735		42.19		180		18.78	
11	mar-15	1,386		30.59		725		41.12		217		18.52	
12	mar-22	1,151		30.44		700		40.79		171		18.50	
13	mar-29	1,681		28.67		758		40.52		382		18.47	
14	abr-05	882		30.38		607		41.55		116		18.32	
15	abr-12	1,250		30.34		774		41.63		151		18.69	
16	abr-19	1,400		29.32		743		41.21		216		18.48	
17	abr-26	1,742		28.00		775		40.25		352		18.28	
18	may-03	1,038		29.85		721		39.99		120		18.48	
19	may-10	1,346		28.89		775		39.77		186		18.28	
20	may-17	1,344		28.64		762		39.90		192		18.08	
21	may-24	1,176		27.83		720		39.65		192		17.71	
22	may-31	1,533		27.19		790		39.30		334		17.81	
23	jun-07	1,142		28.77		754		39.65		158		18.13	
24	jun-14	1,022		29.18		754		39.73		160		17.80	
25	jun-21	1,097		27.96		783		39.73		162		17.92	
26	jun-28	1,604		26.52		865		39.24		362		17.73	
27	jul-05	951		29.13		766		39.37		114		17.83	
28	jul-12	1,245		28.30		800		39.44		153		17.64	
29	jul-19	1,150		28.09		779		39.26		156		17.28	
30	jul-26	1,646		25.97		704		38.34		283		17.69	
31	ago-02	1,678		25.73		804		38.47		244		17.42	
32	ago-09	1,122		27.35		743		38.99		130		17.60	
33	ago-16	1,316		27.76		743		37.86		215		17.50	
34	ago-23	1,338		25.72		736		38.38		187		17.48	
35	ago-30	1,668		25.75		790		38.01		346		17.69	
36	sep-06	1,262		27.24		753		38.49		157		17.54	
37	sep-13	1,342		27.18		771		37.57		200		17.40	
38	sep-20	1,415		26.84		794		37.36		223		17.35	
39	sep-27	1,866		24.90		810		37.04		399		17.25	
40	oct-04	1,253		27.12		831		35.94		144		17.37	
41	oct-11	1,331		26.77		822		36.18		177		17.44	
42	oct-18	1,125		27.35		784		36.43		194		17.07	
43	oct-25	1,463		25.71		788		36.02		283		17.08	
44	nov-01	1,539		25.77		766		35.25		320		17.06	
45	nov-08	1,080		27.94		793		35.34		143		16.90	
46	nov-15	1,104		27.30		773		35.45		168		16.98	
47	nov-22	1,424		26.15		931		35.26		224		17.23	
48	nov-29	1,814		24.83		1,067		34.83		429		17.04	
49	dic-06	994		26.98		789		34.70		155		17.05	
50	dic-13	1,211		26.56		881		34.65		236		16.93	
51	dic-20	1,376		25.76		971		34.69		305		16.94	
52	dic-27	1,114		25.16		803		34.75		376		16.96	

1/ Incluye leasing financiero.

2/ Incluye créditos en pesos y en UVR.

3/ Promedio ponderado por monto. No incluye avances ni compras a 1 mes.

4/ Incluye créditos en pesos y en UVR.

5/ Corresponde al promedio ponderado por monto de la tasa de los desembolsos en pesos y en UVR. Antes de realizar el promedio ponderado,

a la tasa de interés de los créditos en UVR se les sumó la variación anual de la UVR de la respectiva semana.

Fuente: Formato O88 de la Superintendencia Financiera.

Nota: a partir del 01 de jul/2022 la información de tasas activas proviene del formato 414 de la Superintendencia Financiera de Colombia. Las tasas obtenidas con la nueva fuente no son estrictamente comparables con las anteriores obtenidas a partir del formato 88.

Desembolsos y tasas de interés cartera de microcrédito / crédito productivo 1/

Moneda Legal

Semana	Fecha 2024	Microcrédito / Crédito productivo		Crédito productivo ²							
		Desembolsos MM\$ 2023	Desembolsos MM\$ 2024	Popular productivo (Hasta 6 SMLMV)		Productivo (6 a 25 SMLMV)		De mayor monto (25 a 120 SMMLV)			
				Tasa de interés % ³ 2023	Tasa de interés % ³ 2024	Desembolsos MM\$ 2024	Tasa de interés % ³ 2024	Desembolsos MM\$ 2024	Tasa de interés % ³ 2024	Desembolsos MM\$ 2024	Tasa de interés % ³ 2024
1	ene-05	132		35.81		35	48.25	54	29.74	23	26.73
2	ene-12	169		39.00		53	48.60	94	28.49	36	24.18
3	ene-19	234		38.09		70	48.95	128	31.10	63	26.26
4	ene-26	242		36.83							
5	feb-02	218		38.68							
6	feb-09	234		39.45							
7	feb-16	237		38.94							
8	feb-23	249		37.45							
9	mar-01	251		36.37							
10	mar-08	229		37.90							
11	mar-15	252		37.16							
12	mar-22	210		36.29							
13	mar-29	309		35.09							
14	abr-05	115		33.20							
15	abr-12	215		36.34							
16	abr-19	238		36.79							
17	abr-26	318		34.12							
18	may-03	172		34.93							
19	may-10	263		33.82							
20	may-17	255		34.75							
21	may-24	194		35.31							
22	may-31	279		32.89							
23	jun-07	242		33.48							
24	jun-14	206		34.18							
25	jun-21	216		33.07							
26	jun-28	330		33.06							
27	jul-05	144		31.90							
28	jul-12	241		35.00							
29	jul-19	198		35.63							
30	jul-26	279		33.82							
31	ago-02	264		32.82							
32	ago-09	198		35.21							
33	ago-16	264		34.71							
34	ago-23	203		34.00							
35	ago-30	298		31.70							
36	sep-06	236		32.34							
37	sep-13	252		32.60							
38	sep-20	242		32.64							
39	sep-27										
40	oct-04										
41	oct-11										
42	oct-18										
43	oct-25										
44	nov-01										
45	nov-08										
46	nov-15										
47	nov-22										
48	nov-29										
49	dic-06										
50	dic-13										
51	dic-20										
52	dic-27										

1/ Incluye leasing financiero. A partir de abril 07/2023 corresponden a la modalidad de "Créditos productivos" creada por el Decreto 455 de marzo 29/2023 del Ministerio de Hacienda. Incluye créditos de redescuento.

2/ Incluye rural y urbano.

3/ Promedio ponderado por monto

Fuente: Formato 088 de la Superintendencia Financiera.

Nota: a partir del 01 de jul/2022 la información de tasas activas proviene del formato 414 de la Superintendencia Financiera de Colombia. Las tasas obtenidas con la nueva fuente no son estrictamente comparables con las anteriores obtenidas a partir del formato 88.

Cartera bruta como porcentaje del PIB

Cartera Bruta Ajustada como % del PIB nominal*

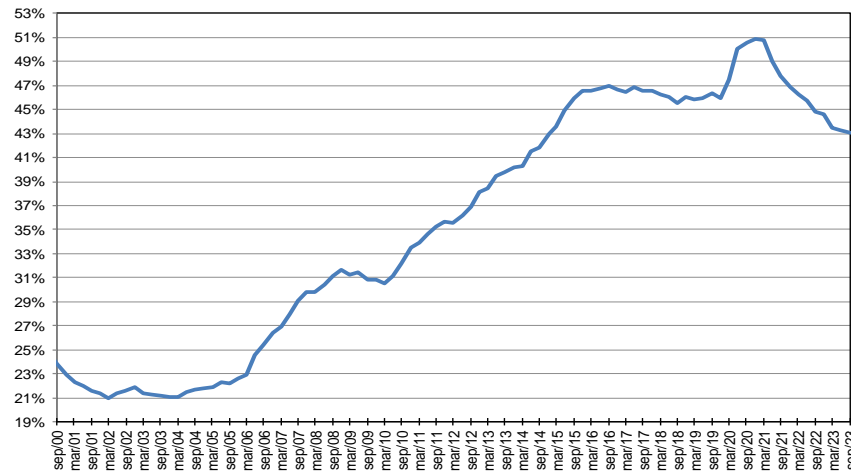

Cartera Bruta Comercial como % del PIB nominal *

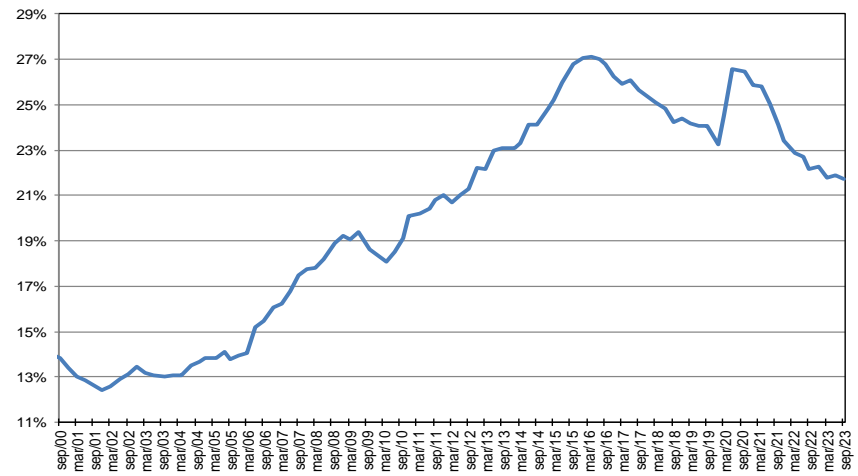

Cartera Bruta de Consumo como % del PIB nominal *

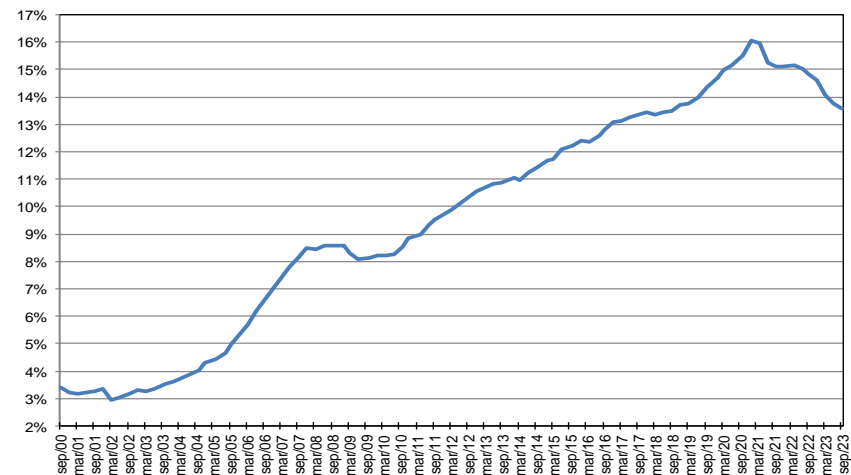

Cartera de Vivienda Ajustada por titularización como % del PIB nominal *

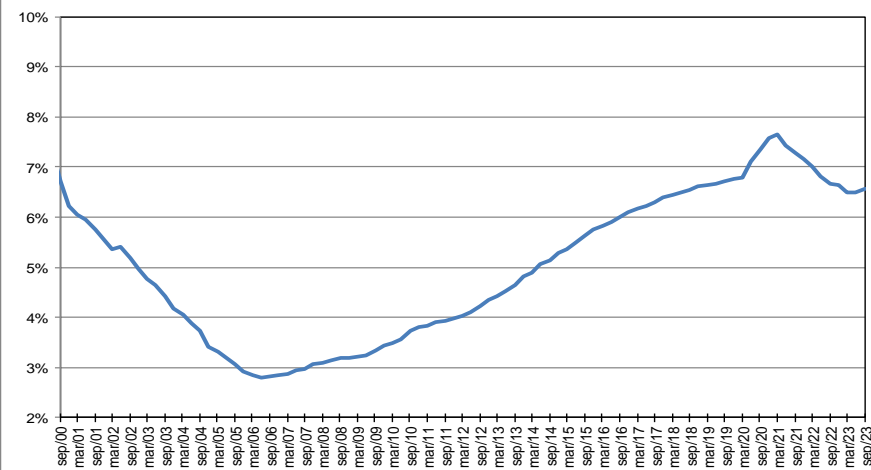

* Corresponde a cartera en moneda total y no incluye la cartera de las entidades financieras especiales. El PIB se refiere al nominal sin desestacionalizar.

Fuente: A partir de 2002 Formato 281 de la Superintendencia financiera de Colombia y ajustes del BR. Antes balances mensuales.

Cartera e inversiones como porcentaje de los activos de los establecimientos de crédito

(Moneda Total)

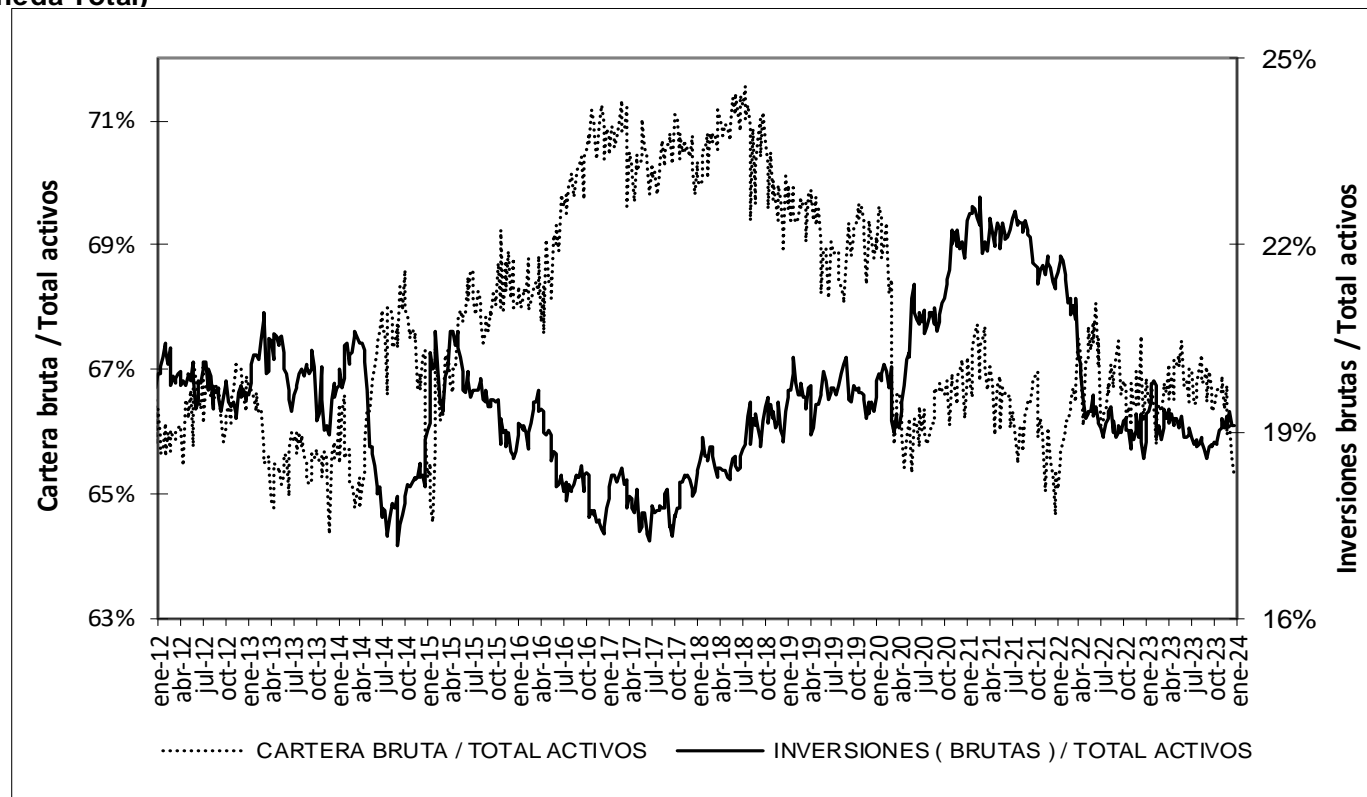

* Sin entidades financieras especiales

Fuente: Banco de la República

Mercado cambiario

Índice de tasa de cambio real promedio
Promedio total-ponderaciones según promedios móviles de orden 12

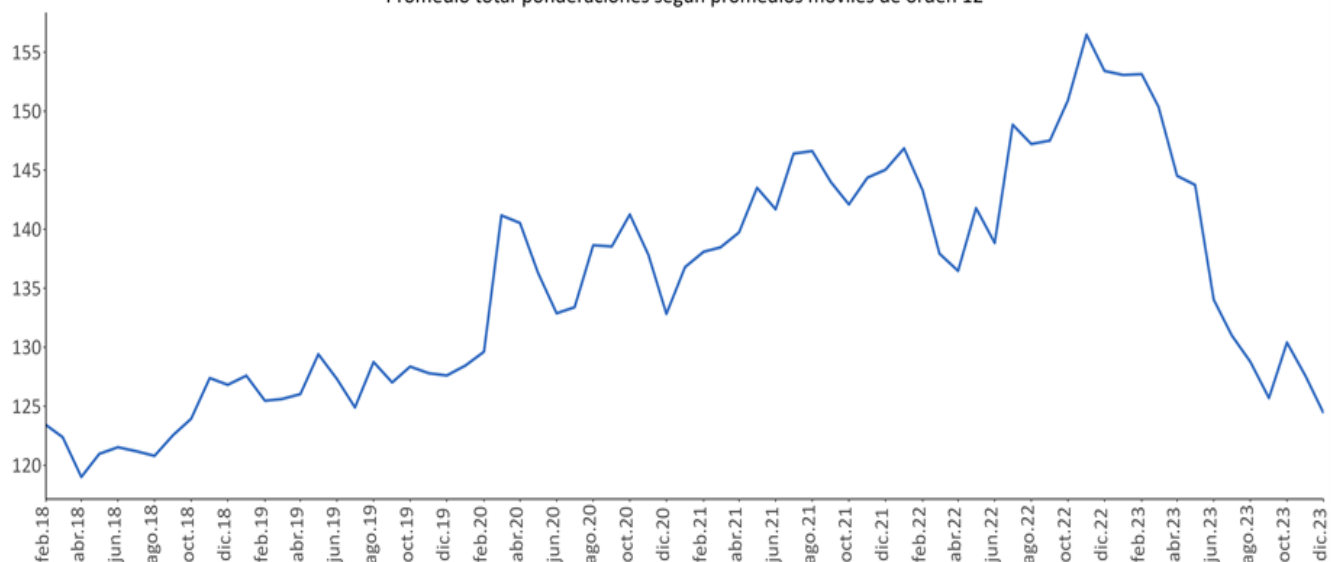

Fuente: Banrep

Encuesta de expectativas de la TRM del Banco de la República

Pronóstico a:	ENCUESTA DE EXPECTATIVAS DE LA TRM DEL BANCO DE LA REPÚBLICA									
	abr-23	may-23	jun-23	jul-23	ago-23	sep-23	oct-23	nov-23	dic-23	ene-24
Fin de mes	4517.25	4582.17	4195.33	4116.61	4018.90	4020.40	4174.24	4031.86	4019.06	3934.30
dic-24	4550.20	4519.74	4169.17	4172.07	4094.49	4065.08	4077.64	4077.98	4080.96	4004.00
dic-25									4050.51	3983.73

Fuente: Banrep

La encuesta de enero de 2024 se llevo a cabo entre el 11 y el 15 del mismo mes.

Saldos netos de compra de forwards y swaps peso-dólar

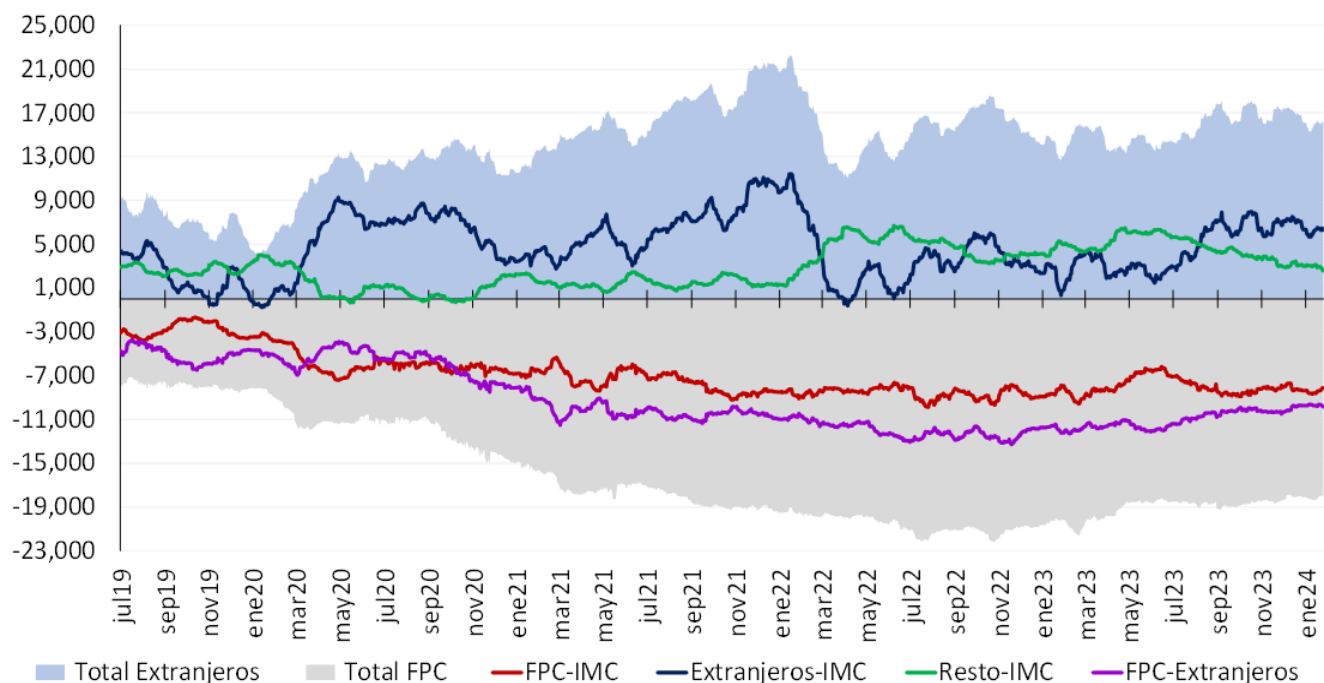

Cifras en Millones de Dólares de los EE.UU. Fuente: Banco de la República. Información Actualizada al 25 de enero de 2024

Total extranjeros incluye los saldos netos de extranjeros con IMC y extranjeros con FPC y total FPC incluye los saldos netos de FPC con IMC y FPC con extranjeros Desde el 7 de diciembre de 2020 este gráfico se calcula con la información de las operaciones reportadas por los Sistemas de Negociación y Registro de Divisas

Tasas del mercado forward

Devaluación implícita y tasas de interés

Plazo (días)	<u>Diferencia DEVIMPAN¹ - Diferencial Tasas de interés</u>					
	22 ene - 25 ene					
	Al resto del sector real		A Offshore, Intragruppo y otros financieros		A FPC y Fiduciarias	
	Compras	Ventas	Compras	Ventas	Compras	Ventas
15-35	0.77%	1.83%	1.31%	1.48%	1.24%	1.85%
61-90	0.73%	1.26%	0.00%	0.00%	0.84%	1.13%
91-180	0.83%	1.49%	-0.15%	1.24%	1.00%	1.41%
>180	1.27%	2.21%	1.60%	1.66%	1.94%	0.00%
Total	0.90%	1.70%	0.69%	1.10%	1.25%	1.10%

¹ DEVIPAM: Devaluación implícita anualizada.

Fuente: Sistemas de negociación y registro de divisas. Cálculos: DOAM.

Mercado de deuda pública

Emisiones de deuda pública

TES de corto plazo – Operaciones de Tesorería (\$ mm)

	Subasta	Cancelados	Saldo en circulación	Participación
TES Corto Plazo	1.050	0	1.050	3,5%
Cupo en administración vigente 2024			30.000	
Saldo por colocar			28.950	96,5%

Fuente: Departamento de Fiduciaria y Valores. Datos al 26 de enero de 2024.

TES en pesos y UVR – Operaciones de Tesorería (\$ mm)

Tipo	Denominaciones originales (mm)				\$ mm				Part.	
	Subasta	Convenida	Forzosa	Total	Subasta	Convenida	Forzosa	Total		
Pesos	2.885	44	0	2.929	2.885	44	0	2.929	66%	
UVR	4,13	0,00	0,00	4,13	1.480	1	0	1.480	34%	
(1) Total colocado					4.364	44	0	4.409	9,5%	
Participación porcentual					99%	1%	0%			
(2) Cupo de administración 2024									46.250	100%
Saldo por colocar (2) - (1)									41.841	90,5%

Fuente: Departamento de Fiduciaria y Valores. Datos al 26 de enero de 2024.

Proyecciones de vencimientos y pago de cupones de TES

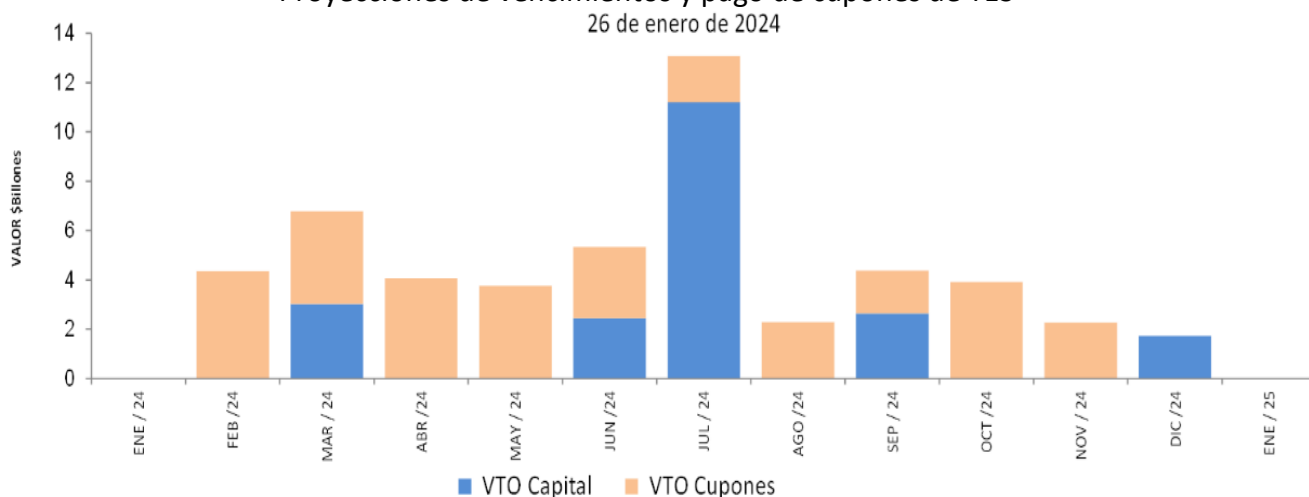

Fuente: Departamento de Fiduciaria y Valores.

SalDOS de deuda pública

Denominación	Plazo	Vencimiento				TOTAL	
		Vence 2024		Vence después		Saldo en Circulación (\$mm)	Participación
		Saldo en Circulación (\$mm)	Participación	Saldo en Circulación (\$mm)	Participación		
PESOS	<365 Días	\$ 21,029.6	4.2%	\$ -	0.0%	\$ 21,029.58	4.2%
	1	\$ -	0.0%	\$ 17,777.4	3.5%	\$ 17,777.43	3.5%
	2	\$ -	0.0%	\$ 30,621.99	6.1%	\$ 30,621.99	6.1%
	3	\$ -	0.0%	\$ 20,130.20	4.0%	\$ 20,130.20	4.0%
	4	\$ -	0.0%	\$ 33,949.47	6.7%	\$ 33,949.47	6.7%
	6	\$ -	0.0%	\$ 22,747.13	4.5%	\$ 22,747.13	4.5%
	7	\$ -	0.0%	\$ 33,501.91	6.6%	\$ 33,501.91	6.6%
	8	\$ -	0.0%	\$ 27,973.50	5.5%	\$ 27,973.50	5.5%
	9	\$ -	0.0%	\$ 23,816.33	4.7%	\$ 23,816.33	4.7%
	10	\$ -	0.0%	\$ 27,844.28	5.5%	\$ 27,844.28	5.5%
	12	\$ -	0.0%	\$ 12,149.02	2.4%	\$ 12,149.02	2.4%
	18	\$ -	0.0%	\$ 34,014.81	6.7%	\$ 34,014.81	6.7%
	26	\$ -	0.0%	\$ 26,636.24	5.3%	\$ 26,636.24	5.3%
	Total		\$ 21,029.6	4.2%	\$ 311,162.32	61.6%	\$ 332,191.90
UVR	1	\$ -	0.0%	\$ 19,081.19	3.8%	\$ 19,081.19	3.8%
	3	\$ -	0.0%	\$ 23,903.98	4.7%	\$ 23,903.98	4.7%
	5	\$ -	0.0%	\$ 19,377.05	3.8%	\$ 19,377.05	3.8%
	9	\$ -	0.0%	\$ 15,877.19	3.1%	\$ 15,877.19	3.1%
	11	\$ -	0.0%	\$ 34,331.18	6.8%	\$ 34,331.18	6.8%
	13	\$ -	0.0%	\$ 35,353.33	7.0%	\$ 35,353.33	7.0%
	25	\$ -	0.0%	\$ 25,154.77	5.0%	\$ 25,154.77	5.0%
	Total		\$ -	0.0%	\$ 173,078.70	34.3%	\$ 173,078.70
Total		\$ 21,029.58	4.2%	\$ 484,241.02	95.8%	\$ 505,270.60	100.0%

* Datos actualizados al 26 ene 2024

Fuente: Banco de la República

Expectativas de inflación

Plazo	Inflación Anual /1	IBR /1	TES TF - TES UVR /2				
			Semana Actual	Semana Anterior	Diferencia	Trimestre Anterior	
			26-ene	19-ene	pbs.	29-dic	
3 Meses	10.50%	12.80%	6.52%	6.84%	-32.30	6.91%	-39.40
6 Meses	9.50%	11.70%	6.18%	6.48%	-29.83	6.52%	-33.50
9 Meses	8.50%	11.00%	5.91%	6.19%	-28.17	6.26%	-34.73
12 Meses	8.00%	10.00%	5.69%	5.96%	-27.15	6.09%	-40.21

/1 Según la mediana de la encuesta trimestral de expectativas de Octubre del 2023

/2 Diferencia en Curva Spot

Fuente: Banco de la República

Fuentes de la base monetaria e intervención en el mercado cambiario

Fuentes de la Base Monetaria*

Miles de millones de pesos

Variación Anual ^{1/}

Concepto	ene-22	feb-22	mar-22	abr-22	may-22	jun-22	jul-22	ago-22	sep-22	oct-22	nov-22	dic-22	ene-23	feb-23	mar-23	abr-23	may-23	jun-23	jul-23	ago-23	sep-23	oct-23	nov-23	dic-23	
I. Gobierno	2,643	7,032	-922	-8,185	1,831	1,614	55	2,065	6,105	5,663	5,424	3,898	541	9,163	4,441	-2,673	-14,501	-18,935	-21,275	-19,169	-16,105	-5,008	-3,026	244	
Traslado utilidades en pesos	3,122	3,122	0	0	0	0	0	0	0	0	0	0	0	0	0	0	0	0	0	0	0	0	0	0	0
Depósitos en el Banco de la República	-479	3,909	-922	-8,185	1,831	1,614	55	2,065	6,105	5,663	5,424	3,898	541	9,163	4,441	-2,673	-14,501	-18,935	-21,275	-19,169	-16,105	-5,008	-3,026	244	
Depósitos remunerados de control monetario	0	0	0	0	0	0	0	0	0	0	0	0	0	0	0	0	0	0	0	0	0	0	0	0	
II. TES Regulación	14,765	14,765	17,694	20,324	19,137	21,680	22,662	11,748	10,722	9,124	9,600	8,575	8,575	8,562	6,999	6,871	11,100	9,923	10,864	13,889	10,768	5,336	355	-529	
Compras definitivas ^{2/}	21,689	21,689	21,689	21,689	21,689	24,528	25,688	15,000	14,056	12,547	13,162	12,137	12,137	12,137	12,137	12,137	15,262	14,134	15,035	18,138	15,052	11,550	10,079	9,999	
Ventas definitivas	-5,921	-5,921	-2,729	0	0	0	0	0	0	0	0	0	0	0	-1,454	-1,454	-1,454	-1,454	-1,454	-1,454	-1,454	-3,217	-6,649	-7,453	
Vencimiento ^{3/}	-1,002	-1,002	-1,266	-1,364	-2,551	-2,848	-3,026	-3,251	-3,334	-3,423	-3,563	-3,563	-3,563	-3,576	-3,685	-3,813	-2,708	-2,758	-2,717	-2,795	-2,830	-2,996	-3,075	-3,075	
III. OPERACIONES DE LIQUIDEZ BR	9,871	10,344	18,813	18,107	8,805	2,396	2,133	1,610	-2,906	947	-6,570	-3,480	-323	-19,329	-12,695	-6,579	-2,423	5,577	5,017	-502	-1,497	-9,826	-1,104	-2,834	
Expansión ^{4/}	8,598	9,155	10,264	14,247	8,077	4,053	2,564	1,022	-2,403	1,577	-6,676	-4,811	-1,267	-10,178	-7,524	-3,229	-886	5,222	6,722	2,687	578	-7,115	1,289	3,520	
Contracción ^{5/}	1,272	1,189	8,549	3,860	727	-1,657	-431	587	-503	-630	106	1,331	944	-9,150	-5,171	-3,350	-1,538	354	-1,706	-3,189	-2,075	-2,711	-2,393	-6,354	
IV. Divisas ^{6/}	-10,688	-10,688	-10,688	-10,688	-10,688	-10,688	-10,688	0	0	0	0	0	0	0	0	0	0	0	0	0	0	0	0	0	
Venta de divisas al Gobierno ^{7/}	-10,688	-10,688	-10,688	-10,688	-10,688	-10,688	-10,688	0	0	0	0	0	0	0	0	0	0	0	0	0	0	0	0	0	
Compra de divisas al Gobierno	0	0	0	0	0	0	0	0	0	0	0	0	0	0	0	0	0	0	0	0	0	0	0	0	
V. Títulos de deuda privada ^{7/}	-3,733	-3,661	-3,287	-2,667	-2,504	-2,351	-1,692	-1,367	-1,181	-1,139	-1,092	-1,030	-811	-632	-595	-594	-532	-513	-401	-345	-302	-241	-224	-200	
Compras Definitivas	0	0	0	0	0	0	0	0	0	0	0	0	0	0	0	0	0	0	0	0	0	0	0	0	
Ventas Definitivas	0	0	0	0	0	0	0	0	0	0	0	0	0	0	0	0	0	0	0	0	0	0	0	0	
Vencimiento ^{3/}	-3,733	-3,661	-3,287	-2,667	-2,504	-2,351	-1,692	-1,367	-1,181	-1,139	-1,092	-1,030	-811	-632	-595	-594	-532	-513	-401	-345	-302	-241	-224	-200	
VI. Otros ^{8/}	1,091	1,032	1,076	533	1,096	1,030	1,111	1,099	1,193	1,282	1,338	1,399	1,443	1,424	1,678	2,401	2,018	2,270	2,477	2,702	2,998	3,202	3,314	3,353	
Variación total de la Base	13,948	18,823	22,686	17,423	17,676	13,682	13,581	15,155	13,933	15,878	8,698	9,362	9,424	-811	-173	-574	-4,337	-1,678	-3,318	-3,425	-4,139	-6,537	-685	34	
Saldo Base Monetaria	136,334	141,330	143,720	141,762	142,616	142,275	142,235	143,321	143,165	147,154	145,015	154,744	145,758	140,518	143,547	141,189	138,279	140,597	138,917	139,896	139,027	140,617	144,330	154,778	

1/ Estas cifras corresponden al cierre del mes calendario. Para el corte de agosto de 2023, se reprocesó la serie de depósitos en el Banco de la República desde enero a julio de 2023.

2/ El 30 de agosto de 2021 el Gobierno Nacional le compró al Banco de la República USD 2.787,7 m al Banco de la República (el monto equivalente a la asignación general de DEG para Colombia realizada por el FMI el 23 de agosto, utilizando la tasa de cambio DEG/USD del 30 de agosto). Como pago de los dólares, el Gobierno Nacional entregó al Banco

títulos de deuda pública TES (véase <https://www.banrep.gov.co/asiagnacion-deg-colombia-parte-del-fmi-y-venta-reservas-internacionales-gobierno-nacional>).

3/ Incluye cupón y principal.

4/ Incluye repos a un día, overnight y a mediano plazo.

5/ Incluye contracción a un día y a plazo.

6/ No se incluyen las operaciones con organismos internacionales.

7/ Este valor corresponde a la expansión o contracción monetaria generada por las compras o ventas de títulos de deuda privada, por tanto, no coincide con el valor nominal de los mismos.

8/ Dentro del rubro "otros" se incluye el efecto monetario del P/G y de otras cuentas del balance del Banco.

Fuente: Banco de la República

*Datos provisionales

Operaciones de Compra - Venta de Divisas del Banco de la República en el mercado de contado
(Millones de Dólares)

Concepto	2023												Acumulado Año
	Ene	Feb	Mar	Abr	May	Jun	Jul	Ago	Sep	Oct	Nov	Dic	
Compras	0.0	0.0	0.0	0.0	0.0	0.0	0.0	0.0	0.0	0.0	0.0	0.0	0.0
Opciones Put	0.0	0.0	0.0	0.0	0.0	0.0	0.0	0.0	0.0	0.0	0.0	0.0	0.0
Para Acumulación de Reservas Internacionales	0.0	0.0	0.0	0.0	0.0	0.0	0.0	0.0	0.0	0.0	0.0	0.0	0.0
Para el Control de la Volatilidad	0.0	0.0	0.0	0.0	0.0	0.0	0.0	0.0	0.0	0.0	0.0	0.0	0.0
Subastas de Compra Directa	0.0	0.0	0.0	0.0	0.0	0.0	0.0	0.0	0.0	0.0	0.0	0.0	0.0
Intervención Discrecional	0.0	0.0	0.0	0.0	0.0	0.0	0.0	0.0	0.0	0.0	0.0	0.0	0.0
Vencimiento de Fx Swaps	0.0	0.0	0.0	0.0	0.0	0.0	0.0	0.0	0.0	0.0	0.0	0.0	0.0
Gobierno Nacional	0.0	0.0	0.0	0.0	0.0	0.0	0.0	0.0	0.0	0.0	0.0	0.0	0.0
Ventas	0.0	0.0	0.0	0.0	0.0	0.0	0.0	0.0	0.0	0.0	0.0	0.0	0.0
Opciones Call	0.0	0.0	0.0	0.0	0.0	0.0	0.0	0.0	0.0	0.0	0.0	0.0	0.0
Para Desacumulación de Reservas Internacionales	0.0	0.0	0.0	0.0	0.0	0.0	0.0	0.0	0.0	0.0	0.0	0.0	0.0
Para el Control de la Volatilidad	0.0	0.0	0.0	0.0	0.0	0.0	0.0	0.0	0.0	0.0	0.0	0.0	0.0
FX Swaps	0.0	0.0	0.0	0.0	0.0	0.0	0.0	0.0	0.0	0.0	0.0	0.0	0.0
Gobierno Nacional	0.0	0.0	0.0	0.0	0.0	0.0	0.0	0.0	0.0	0.0	0.0	0.0	0.0
Compras - ventas netas en el mercado de contado	0.0	0.0	0.0	0.0	0.0	0.0	0.0	0.0	0.0	0.0	0.0	0.0	0.0

Fuente: Banco de la República

Operaciones de Compra - Venta de Divisas del Banco de la República a través de contratos forward con cumplimiento financiero

(Millones de Dólares)

Concepto	2023												Acumulado Año
	Ene	Feb	Mar	Abr	May	Jun	Jul	Ago	Sep	Oct	Nov	Dic	
Ventas a través de contratos forward con cumplimiento financiero	0.0	0.0	0.0	0.0	0.0	0.0	0.0	0.0	0.0	0.0	0.0	0.0	0.0

Fuente: Banco de la República

Composición de las reservas internacionales

2023 - 2024

(Millones de US\$)

Descripción*	29-dic-23	26-ene-24		Variación		
	Valor	Part. % en las Reservas Brutas	Valor **	Part. % en las Reservas Brutas	Mensual corrido	Año corrido
1. RESERVAS BRUTAS	59,639	100.00%	59,452	100.00%	-188	-188
Efectivo en caja	2	0.00%	2	0.00%	0	0
Depósitos a la orden	148	0.25%	148	0.25%	0	0
Inversiones	52,658	88.29%	54,278	91.30%	1,620	1,620
-Portafolio directo	37,672	63.17%	39,379	66.24%	1,707	1,707
-Portafolio en administración	14,986	25.13%	14,899	25.06%	-87	-87
Valores por cobrar venta de inversiones	1,834	3.08%	60	0.10%	-1,775	-1,775
Oro	310	0.52%	304	0.51%	-6	-6
-En caja	0	0.00%	0	0.00%		
-En custodia	310	0.52%	304	0.51%	-6	-6
Fondo Monetario Internacional	4,096	6.87%	4,069	6.84%	-27	-27
-DEGs	3,432	5.75%	3,409	5.73%	-23	-23
-Posición de reserva	664	1.11%	659	1.11%	-4	-4
Fondo Latinoamericano de Reservas	591	0.99%	591	0.99%	0	0
-Aportes	571	0.96%	571	0.96%	0	0
-Pesos Andinos	20	0.03%	20	0.03%	0	0
Convenios Internacionales	0	0.00%	0	0.00%	0	0
2. PASIVOS DE CORTO PLAZO	31	0.05%	30	0.05%	-1	-1
Intereses causados de los pasivos	31	0.05%	30	0.05%	-1	-1
3. RESERVAS NETAS (1 menos 2)	59,608	99.95%	59,421	99.95%	-187	-187

* Reservas Internacionales a precios de mercado. Incluye causaciones y valuaciones.

** A partir del 4 de junio de 2019 los recursos en dólares del Gobierno en el Banco de la República se registran en cuentas diferentes a las de las reservas internacionales, y a partir del 17 de diciembre de 2019, la totalidad de los recursos en moneda extranjera del Gobierno en el Banco de la República se contabilizan por fuera del balance del Banco, por tanto no hacen parte de las reservas internacionales.

** Cifras provisionales

Fuente: Banco de la República