

**Semana 12**

**INFORME DE MERCADOS FINANCIEROS**

**20 de marzo de 2024**

---

*Este es un documento de trabajo informativo. Su contenido no compromete al Banco de la República ni a su Junta Directiva.*

*Únicamente incluye las operaciones de los establecimientos de crédito en Colombia para agregados monetarios y crediticios. Por tanto, no se tienen en cuenta las operaciones de sus sucursales en el exterior.*

## Contenido

<b>1. COMPORTAMIENTO DE LAS TASAS DE INTERÉS .....</b>	<b>4</b>
A. RESUMEN.....	4
B. TASAS DE INTERÉS DEL MERCADO MONETARIO Y TASAS OIS .....	5
C. TASAS DE INTERÉS PASIVAS.....	5
D. TASAS DE INTERÉS ACTIVAS.....	6
E. TASAS DE INTERÉS REALES .....	7
F. TASA PONDERADA DE CAPTACIÓN Y TASA DE COLOCACIÓN TOTAL.....	8
G. TASAS DE INTERÉS DE DEUDA PÚBLICA .....	8
<b>2. MARGEN DE INTERMEDIACIÓN Y SPREADS.....</b>	<b>9</b>
<b>3. LIQUIDEZ PRIMARIA .....</b>	<b>15</b>
<b>4. DEPÓSITOS Y AGREGADOS MONETARIOS .....</b>	<b>17</b>
<b>5. CARTERA.....</b>	<b>20</b>
<b>6. INVERSIONES .....</b>	<b>24</b>
A. INVERSIONES DE LOS ESTABLECIMIENTOS DE CRÉDITO .....	24
<b>8. ACTIVOS EXTERNOS .....</b>	<b>25</b>
A. RESERVAS INTERNACIONALES.....	25
<b>9. ENDEUDAMIENTO EXTERNO DE LOS ESTABLECIMIENTOS DE CRÉDITO .....</b>	<b>26</b>
A. ENDEUDAMIENTO EXTERNO DE LOS ESTABLECIMIENTOS DE CRÉDITO 1/ – SALDO POR PLAZOS .....	26
<b>11. MERCADOS FINANCIEROS INTERNACIONALES .....</b>	<b>27</b>
A. PRINCIPALES NOTICIAS DE LA SEMANA .....	27
B. TASAS DE INTERÉS DE BANCOS CENTRALES .....	28
C. INFLACIÓN OBSERVADA Y SUS EXPECTATIVAS.....	29
D. PRINCIPALES TASAS DE LOS MERCADOS MONETARIOS INTERNACIONALES .....	29
E. INDICADORES DE PERCEPCIÓN DE RIESGO .....	29
F. MERCADO DE RENTA FIJA.....	31
G. MERCADO DE RENTA VARIABLE .....	31
H. MERCADO CAMBIARIO .....	32
I. PRECIOS DE LAS MATERIAS PRIMAS .....	33
<b>12. MERCADO CAMBIARIO EN COLOMBIA .....</b>	<b>35</b>
A. TASAS Y VOLÚMENES DEL MERCADO DE CONTADO .....	35
B. TASAS Y VOLÚMENES DEL MERCADO A FUTURO .....	36
<b>13. MERCADO DE DEUDA PÚBLICA EN COLOMBIA .....</b>	<b>37</b>
A. EMISIONES DE DEUDA PÚBLICA.....	37
B. CURVA DE RENDIMIENTOS DE LA DEUDA PÚBLICA.....	38
C. COMPRAS NETAS DE DEUDA PÚBLICA.....	39
D. INVERSIONISTAS EXTRANJEROS EN EL MERCADO DE DEUDA PÚBLICA.....	40
E. BONOS DE DEUDA PÚBLICA DENOMINADOS EN DÓLARES .....	40
<b>14. MERCADO DE RENTA VARIABLE EN COLOMBIA.....</b>	<b>41</b>
<b>15. FONDOS DE PENSIONES .....</b>	<b>42</b>
A. INVERSIONES DE LOS FONDOS DE PENSIONES OBLIGATORIAS .....	42

**ANEXOS ..... 43**

AGREGADOS MONETARIOS Y CREDITICIOS ..... 44

MERCADO CAMBIARIO..... 53

MERCADO DE DEUDA PÚBLICA..... 55

FUENTES DE LA BASE MONETARIA E INTERVENCIÓN EN EL MERCADO CAMBIARIO..... 57

COMPOSICIÓN DE LAS RESERVAS INTERNACIONALES ..... 59

# 1. Comportamiento de las tasas de interés

## a. Resumen

Tasas (e.a) 1/	Fecha 15-mar-24	Monto semanal MM de pesos	Monto Promedio Semanal		1 semana	1mes	Variación (pb)		
			año 2023	Corrido 2024			13 semanas	año corrido	año completo
Intervención BR	12,75	n.a	n.a	n.a	0	0	-50	-25	0
IBR Overnight	12,75	n.a	n.a	n.a	3	0	-42	-23	21
IBR 1 mes (Tasa fija de OIS)	12,43	n.a	n.a	n.a	-9	-30	-65	-52	-50
IBR 3 meses (Tasa fija de OIS)	12,02	n.a	n.a	n.a	-4	-41	-78	-69	-91
IBR 6 meses (Tasa fija de OIS)	11,42	n.a	n.a	n.a	0	-45	-93	-78	-150
<b>Pasivas</b>									
TIB 2/	12,74	4.412	3.178	3.551	2	1	-46	-23	19
DTF 3/	10,88	1.804	1.463	1.743	0	-24	-180	-147	-233
Captación < 90 días 4/	9,52	806	740	935	0	-2	-255	-214	-202
Captación a 90 días 4/	10,83	1.864	1.492	1.793	-6	-26	-182	-136	-228
Captación 91-179 días 4/	10,92	768	755	759	-10	-38	-187	-131	-255
Captación a 180 días 4/	10,88	1.146	1.230	1.408	-6	-48	-213	-174	-307
Captación a 181-360 días 4/	11,32	2.144	2.010	1.997	23	-55	-216	-116	-312
Captación > 360 días 4/	10,61	1.296	1.395	1.296	-138	-71	-245	-118	-348
Total captación de CDT	10,81	8.024	7.622	8.188	-17	-41	-213	-138	-299
Ahorro 5/	5,91	n.a	n.a	n.a	-19	-22	-35	4	-118
			Monto promedio Semanal						
	8-mar-24	Monto semanal	Año 2023	Corrido 2024	1 semana	1mes	13 semanas	año corrido	año completo
<b>Activas*</b>									
Comercial 6/	16,10	4.774	4.564	4.783	-10	-19	-224	-113	-479
Tesorería	12,81	50	186	120	-7	-11	-317	70	-374
Preferencial /7	15,27	2.284	1.696	1.998	35	-21	-239	-144	-462
Ordinario 7/	16,94	2.439	2.682	2.665	-41	-1	-198	-91	-470
Consumo 8/	24,09	1.233	1.338	1.268	153	-61	-290	-107	-652
Consumo sin libranza	26,95	795	910	781	90	-72	-221	-44	-839
Consumo a través de libranza	18,89	438	427	487	27	-33	-122	-54	-139
Tarjeta de crédito (Personas) 9/	31,33	764	782	746	12	-103	-337	-342	-1086
Vivienda No VIS 10/	16,31	152	223	191	0	-31	-74	-66	-247
Popular productivo (hasta 6 SMMLV)/11	54,14	67	n.d.	62	428	280	828	880	n.d.
Productivo (6 a 25 SMMLV) /11	29,95	117	n.d.	114	53	-131	73	123	n.d.
Productivo de mayor monto (25 a 120 SMMLV)/11	26,22	48	n.d.	57	-132	-30	150	11	n.d.
Activa Ponderada 12/	17,77	n.a	n.a	n.a	-9	-28	-272	-75	-605
Comercial BR 13/	16,13	n.a	n.a	n.a	-14	-22	-230	-127	-488
<b>Pasivas</b>									
Pasiva Ponderada	9,91	n.a	n.a	n.a	214	28	-35	69	-265
			Monto Promedio Semanal						
<b>Deuda Pública 14/</b>	15-mar-24	Monto semanal	año 2023	Corrido 2024	1 semana	1mes	13 semanas	año corrido	año completo
2 años (TES Jul 2024)	9,62	472	639	390	-55	-61	-50	-35	-119
3 años (TES Nov 2025)	8,46	566	837	573	16	7	-103	-80	-308
6 años (TES Abr 2028)	9,35	1.309	1.114	1.558	25	35	-32	-5	-276
8 años (TES Sep 2030)	9,60	680	756	799	27	42	-32	1	-279
10 años (TES Jun 2032)	9,94	449	483	570	17	37	-27	5	-255
12 años (TES Oct 2034)	10,17	416	411	575	21	40	-23	19	-238

Fuente: Banco de la República y Bloomberg. Cálculos con información de formatos 414 (a partir de 1 de julio de 2022) y 441 de la Superintendencia Financiera de Colombia.

1/ La tasa de intervención y las tasas IBR corresponden a la tasa diaria.

2/ El valor corresponde a la tasa promedio ponderada por monto de todos los días hábiles de la semana con corte en la fecha indicada.

3/ DTF calculada en la fecha indicada, corresponde a la tasa promedio ponderada por monto captado de los CDT's a 90 días de Bancos, corporaciones y compañías de financiamiento de los días entre el viernes anterior y el jueves previo al día de cálculo (fecha indicada).

4/ Las tasas de captación corresponden a la información de CDT por plazos. Incluye la información para el total de sistema financiero.

5/ Incluye el rendimiento de los depósitos de ahorro ordinarios activos y las cuentas AFC.

\*Tasas promedio ponderada por monto prestado, del formato 414 de la SFC de la semana con corte en la fecha indicada.

6/ Promedio ponderado por monto de las tasas de créditos ordinarios, preferenciales y de tesorería. A partir de jul 01/2022, incluyen los créditos de construcción de proyectos de vivienda otorgados a empresas

7/ No incluye créditos ordinarios entre 1 y 30 días.

8/ No incluye tarjetas de crédito, ni consumo a empleados. A partir de jul 01/2022, incluye los créditos con plazos entre 1 y 30 días

9/ Calculada sin tener en cuenta consumos a 1 mes ni avances en efectivo.

10/ Promedio ponderado de los créditos desembolsados para adquisición de vivienda en pesos y en UVR (para estos últimos, antes de realizar el promedio ponderado a la tasa se le suma la variación anual promedio de la UVR de la respectiva semana).

11/ A partir de abril 07/2023 corresponden a la modalidad de "Créditos productivos" creada por el Decreto 455 de marzo 29/2023 del Ministerio de Hacienda. Incluye créditos de redescuento. Incluye rural y urbano. Datos disponibles a partir de sept. 29/2023.

12/ Promedio ponderado por monto de las tasas de crédito de consumo, preferencial, ordinario y tesorería. Debido a la alta rotación del crédito de tesorería, su ponderación se estableció como la quinta parte de su desembolso semanal.

13/ Promedio ponderado por monto de las tasas de crédito ordinarios, preferenciales y un quinto del desembolso de tesorería.

14/ TES tasa fija en pesos. Las tasas corresponden al promedio ponderado por monto de las negociaciones en SEN y MEC.

**b. Tasas de interés del mercado monetario y tasas OIS**

Tasa de intervención del Banrep, Tasa Interbancaria (TIB), DTF, Tasa de Simultáneas e IBR

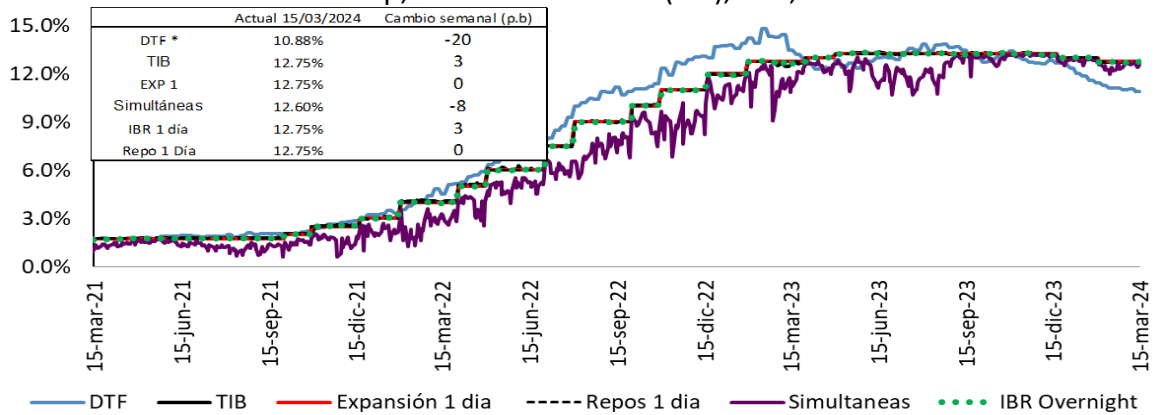

Fuente: Banco de la República. Superintendencia Financiera de Colombia y SEN.

Tasas vigentes para el 15 de marzo del 2024.

\* La DTF corresponde a la tasa vigente para la semana entre el 11 y el 15 de marzo de 2024.

**Tasas IBR y OIS por plazos**

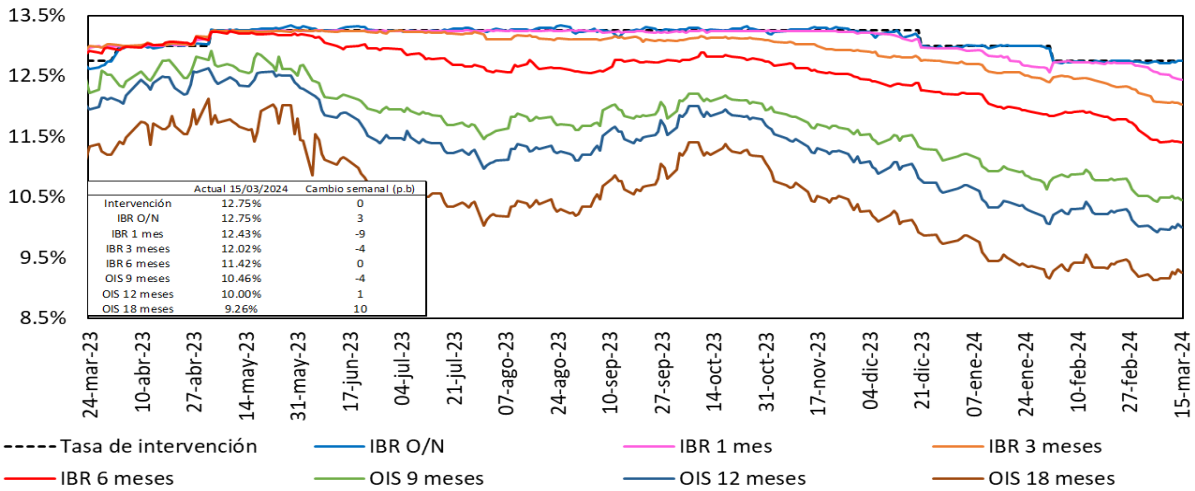

Fuente: Bloomberg, Banrep.

**c. Tasas de interés pasivas**

Tasas de interés pasivas: Ahorro y CDT

(Promedio semanal ponderado por monto)

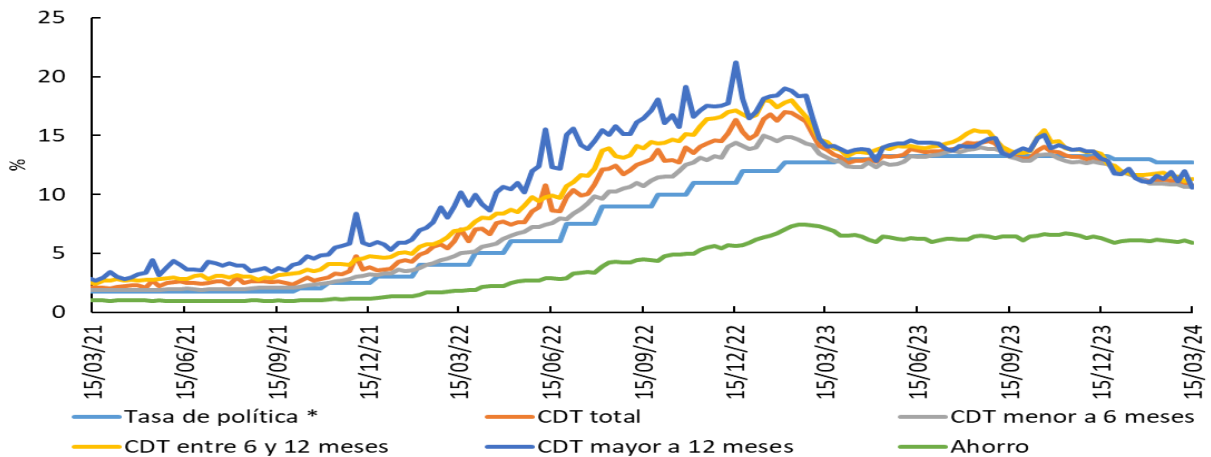

\*Para la tasa de política monetaria, corresponde a la vigente del mes. Información al 24 de marzo

Fuente: Cálculos Banco de la República, Formato 441 de la Superintendencia Financiera de Colombia.

## d. Tasas de interés activas

### Tasa de interés Cartera de Consumo

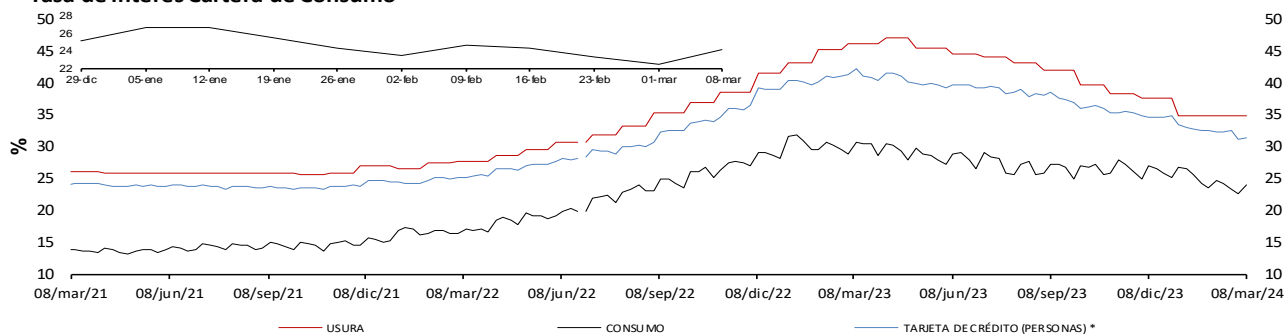

### Tasa de interés Cartera Comercial

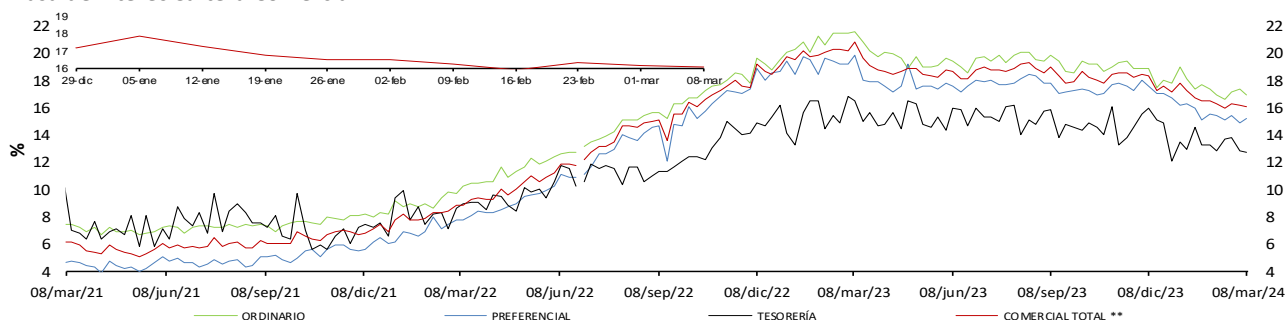

### Tasa de interés de Vivienda No VIS

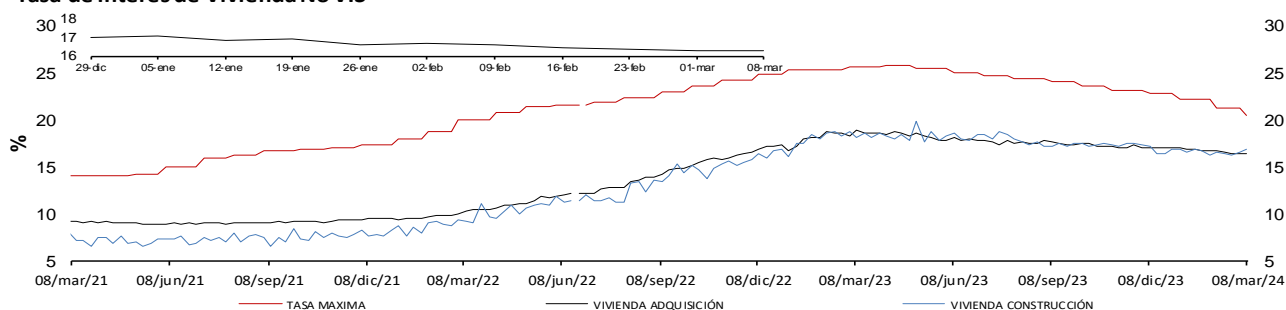

### Tasa de Interés de Microcrédito / Crédito productivo 1/

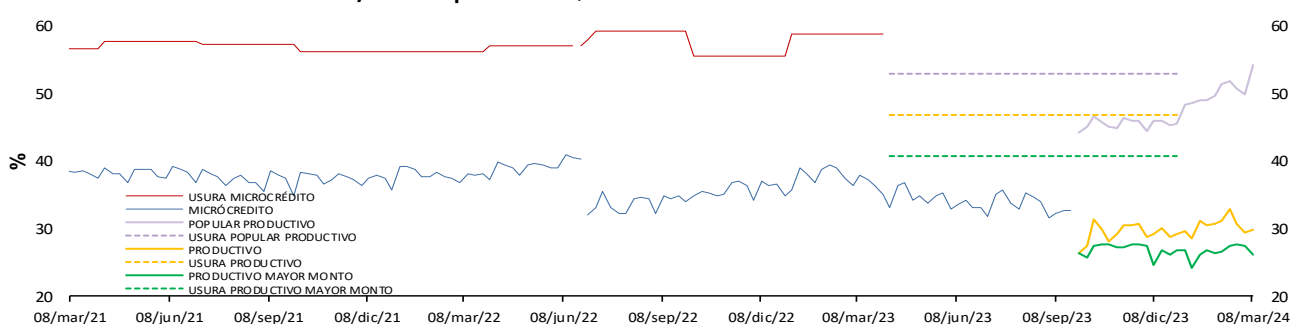

\* La tasa de interés de tarjetas de crédito no incluye avances ni compras a 1 mes.

\*\* Promedio ponderado por monto de las tasa de los créditos ordinarios, de tesorería y preferenciales.

1/ A partir de abril 07/2023 corresponde a la modalidad de "Créditos productivos" creada por el Decreto 455 de marzo 29/2023 del Ministerio de Hacienda. Incluye créditos de redescuento. Desde ene/2024 las tasas de usura son diferentes para los créditos rurales y urbanos hasta de 25 SMMLV (Popular productivo y Productivo).

Fuente: Superintendencia financiera de Colombia (formato 088 hasta el 24/06/2022 y formato 414 desde el 01/07/2022) y cálculos Banco de la República.

Nota: a partir del 01 de jul/2022 la información de tasas activas proviene del formato 414 de la Superintendencia Financiera de Colombia. Las tasas obtenidas con la nueva fuente no son estrictamente comparables con las anteriores obtenidas a partir del formato 88.

## e. Tasas de interés reales

### Tasa de interés Cartera de Consumo (Real) \*

Promedio Mensual

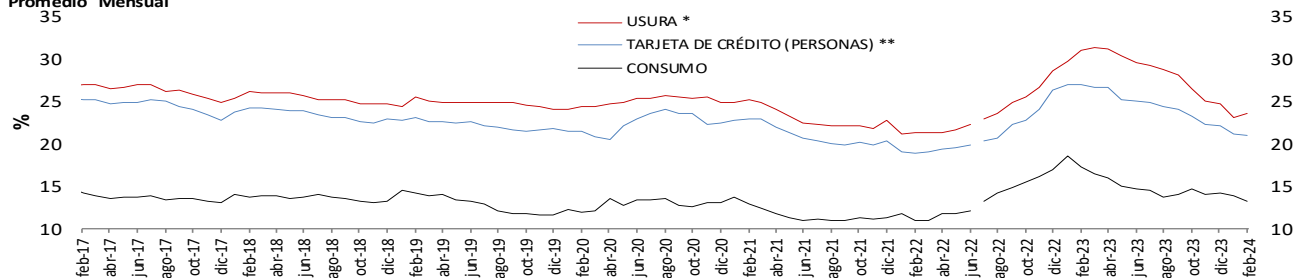

### Tasa de interés Cartera Comercial (Real) \*

Promedio Mensual

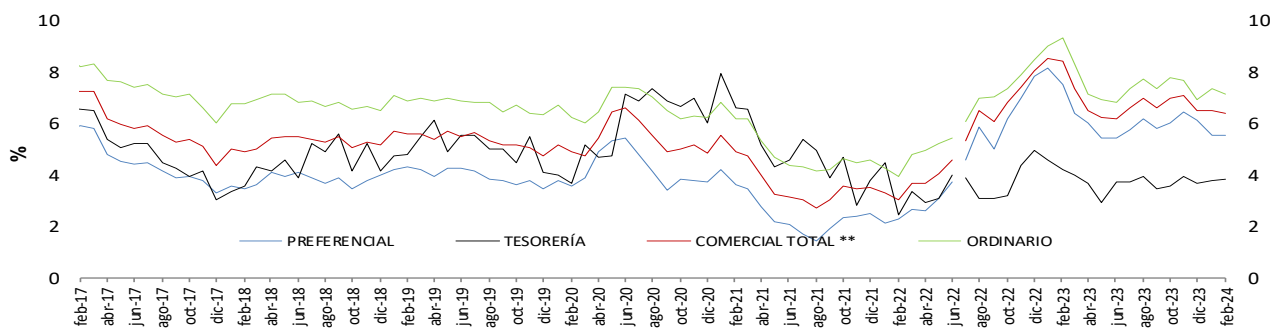

### Tasa de interés de Vivienda No VIS (Real) \*

Promedio Mensual

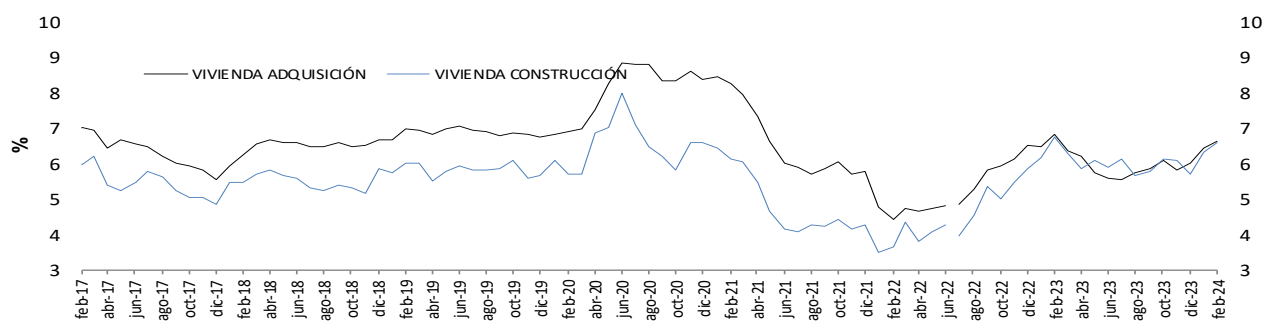

### Tasa de Interés de Microcrédito (Real) \* 1/.

Promedio Mensual

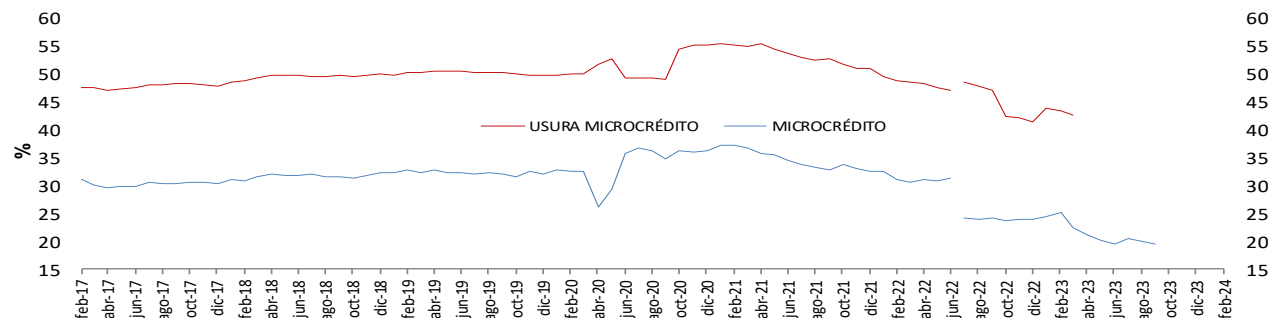

\* IPC sin alimentos. Información provisional.

\*\*A partir de la publicación con corte sep 25/2020 se reprocesó la serie, incorporando los cambios en la canasta del IPC sin alimentos utilizada por el BR desde octubre /2020

1/ A partir de abril 07/2023 corresponde a la modalidad de "Créditos productivos" creada por el Decreto 455 de marzo 29/2023 del Ministerio de Hacienda. Incluye créditos de redescuento.

Fuente: Superintendencia financiera de Colombia (formato 088 hasta el 24/06/2022 y formato 414 desde el 01/07/2022) y cálculos Banco de la República.

Nota: a partir del 01 de jul/2022 la información de tasas activas proviene del formato 414 de la Superintendencia Financiera de Colombia. Las tasas obtenidas con la nueva fuente no son estrictamente comparables con las anteriores obtenidas a partir del formato 88.

**f. Tasa ponderada de captación y tasa de colocación total.**

Tasa activa, ponderada de captación, de intervención, DTF y ahorros

Promedio 4 semanas

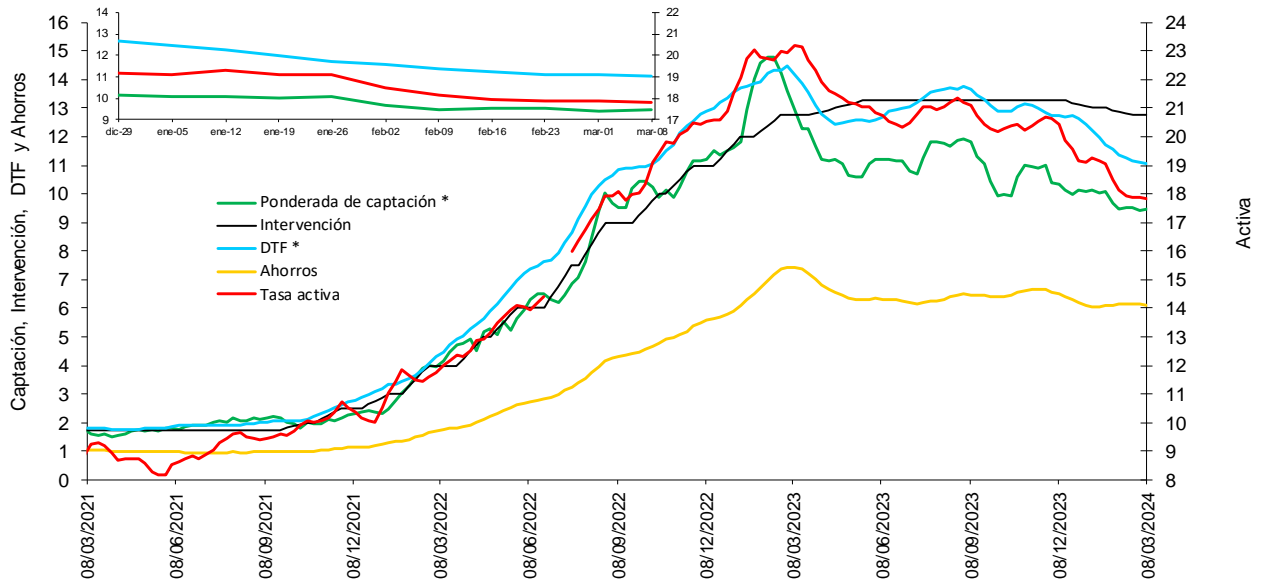

\* La DTF está adelantada una semana, es decir no corresponde a la tasa vigente para la semana en cuestión sino a la tasa vigente para la semana siguiente, para que sea comparable con la tasa ponderada de captación de este gráfico.

Fuentes: Banco de la República. Cálculos con información de la Superintendencia Financiera de Colombia.

Nota: a partir del 01 de jul/2022 la información de tasas activas proviene del formato 414 de la Superintendencia Financiera de Colombia. Las tasas obtenidas con la nueva fuente no son estrictamente comparables con las anteriores obtenidas a partir del formato 88.

**g. Tasas de interés de deuda pública**

Tasas cero cupón TES en pesos y tasa de política monetaria

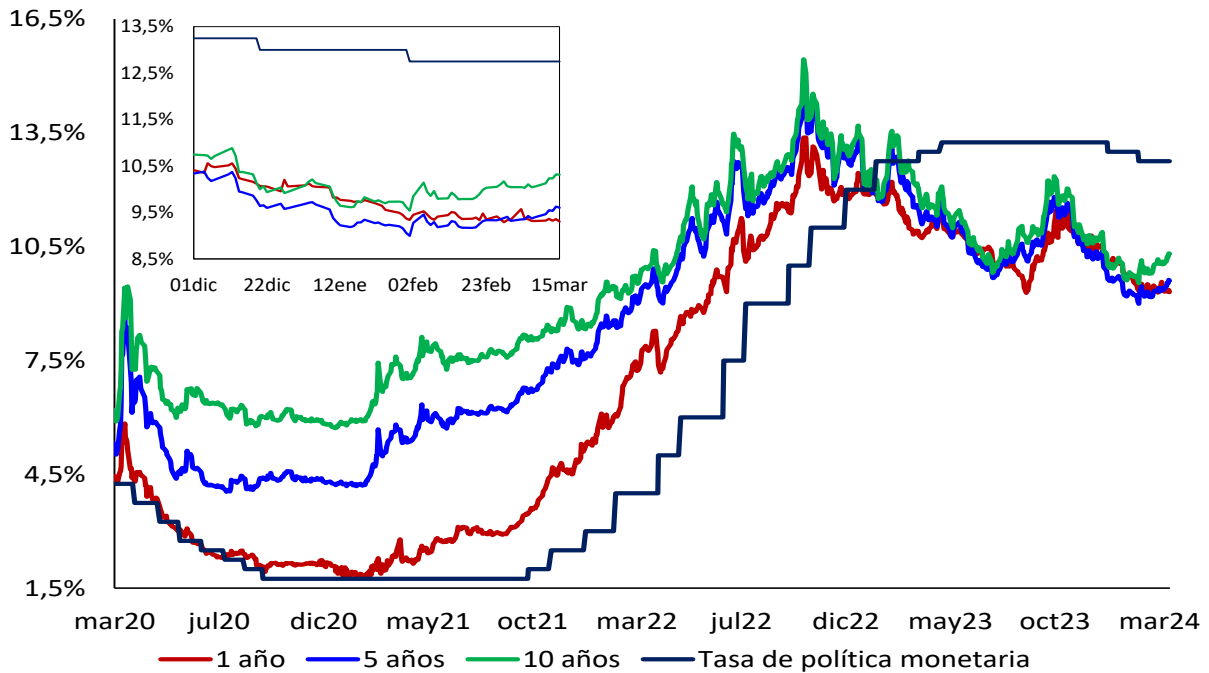

Fuente: SEN y Master Trader. Cálculos: Departamento de Operaciones y Análisis de Mercados.



## 2. Margen de intermediación y spreads

### Spread IBR, TIB y CDT a través de tesorería frente a la tasa de referencia

Promedio 5 días

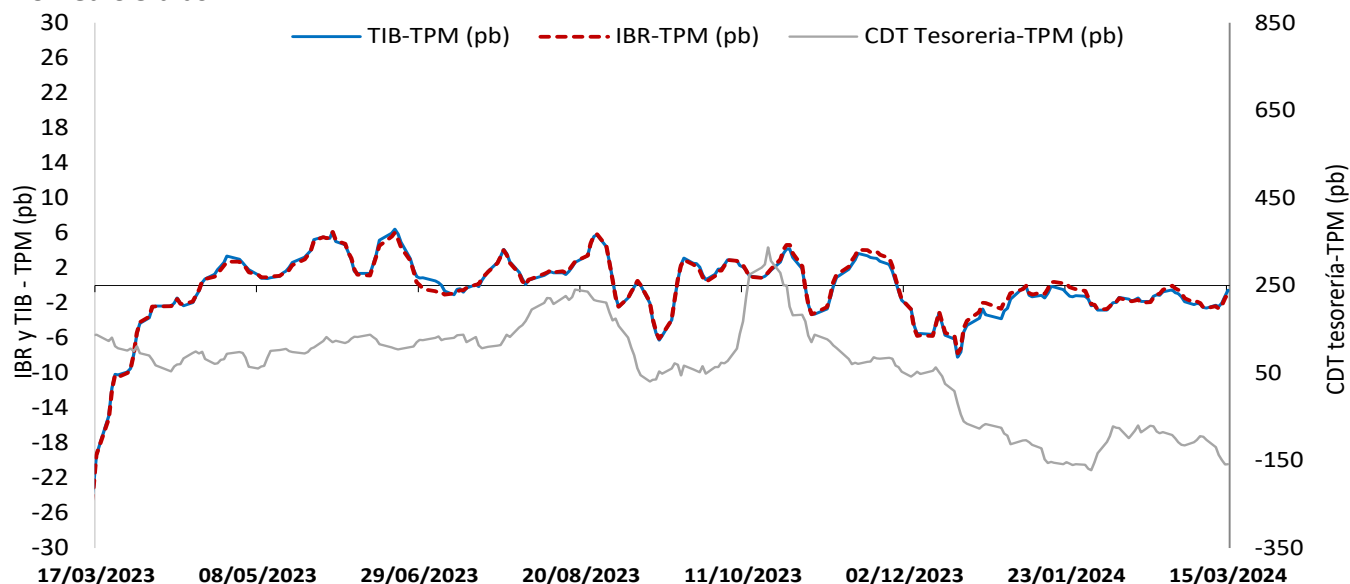

El IBR y la TIB corresponden al plazo de 1 día. La tasa de CDT a través de tesorería no se discrimina por plazo.  
FUENTE: Banco de la República, cálculos con información de la Superintendencia Financiera de Colombia

### Margen de intermediación (puntos porcentuales)

Promedio 4 semanas

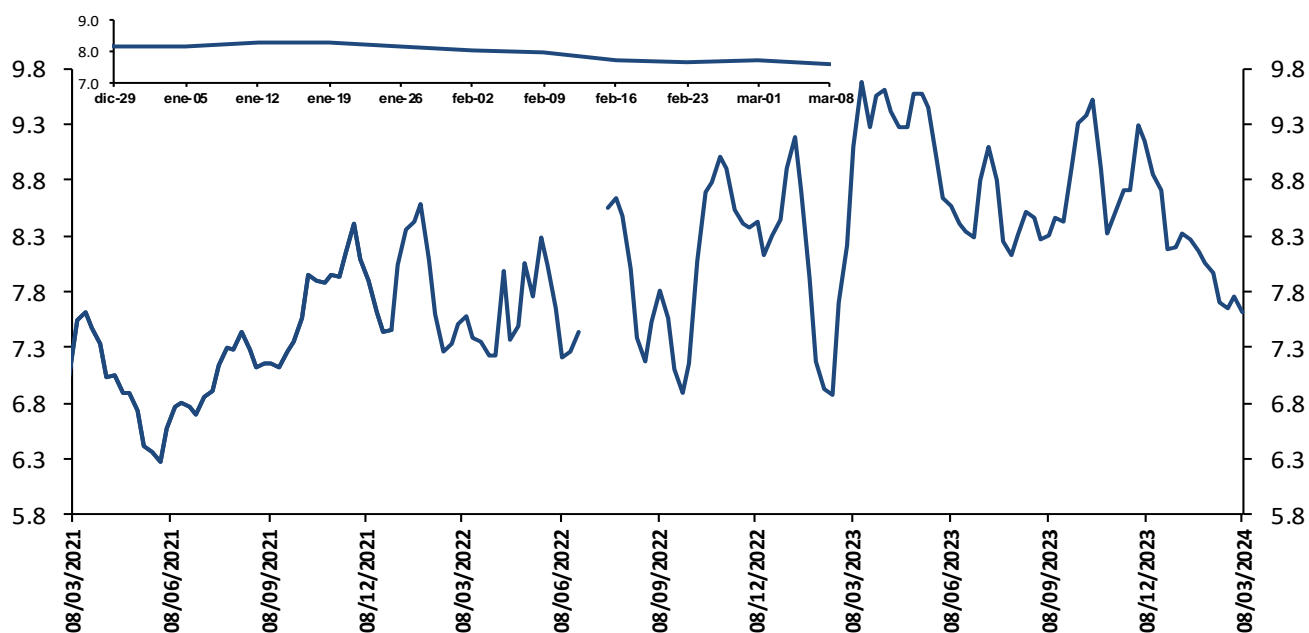

El margen de intermediación se calcula así:  $MI = ((1+i_{activa})/(1+i_{pasiva}))-1$

Donde  $i_{activa}$  es la tasa de colocación total del sistema del BR e  $i_{pasiva}$  es la tasa ponderada de captación.

Fuentes: Banco de la República. Cálculos con información de la Superintendencia Financiera de Colombia.

Nota: a partir del 01 de jul/2022 la información de tasas activas proviene del formato 414 de la Superintendencia Financiera de Colombia. Las tasas obtenidas con la nueva fuente no son estrictamente comparables con las anteriores obtenidas a partir del formato 88.

## Margen de intermediación de la cartera comercial (puntos porcentuales)

Promedio 4 semanas

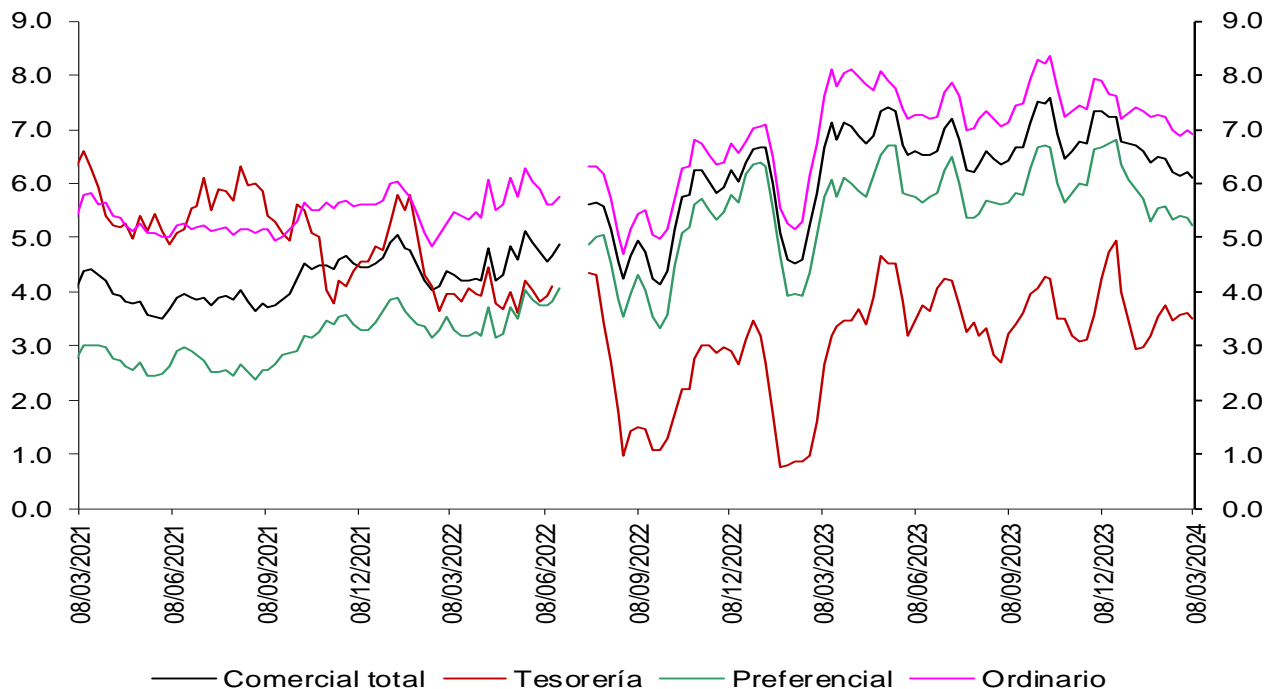

Fuentes: Banco de la República. Cálculos con información de la Superintendencia Financiera de Colombia.

Nota: a partir del 01 de jul/2022 la información de tasas activas proviene del formato 414 de la Superintendencia Financiera de Colombia. Las tasas obtenidas con la nueva fuente no son estrictamente comparables con las anteriores obtenidas a partir del formato 88.

## Margen de intermediación de la cartera de consumo (puntos porcentuales)

Promedio 4 semanas

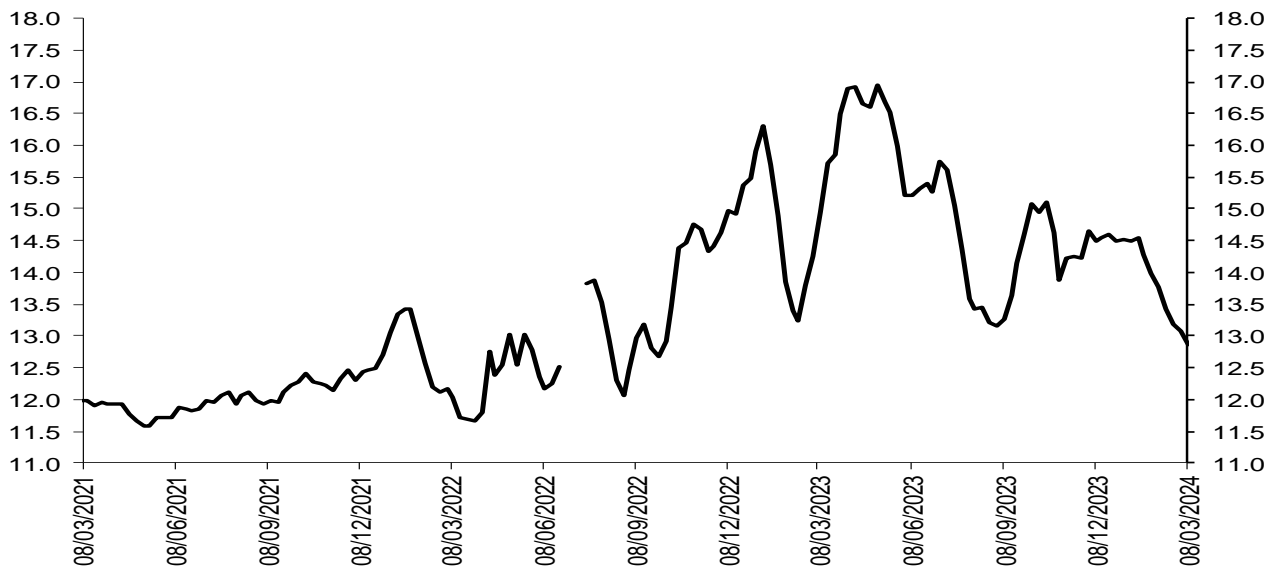

Fuentes: Banco de la República. Cálculos con información de la Superintendencia Financiera de Colombia.

Nota: a partir del 01 de jul/2022 la información de tasas activas proviene del formato 414 de la Superintendencia Financiera de Colombia. Las tasas obtenidas con la nueva fuente no son estrictamente comparables con las anteriores obtenidas a partir del formato 88.

## Margen de intermediación de la cartera de adquisición de vivienda (Sin VIS) (puntos porcentuales)

Promedio 4 semanas

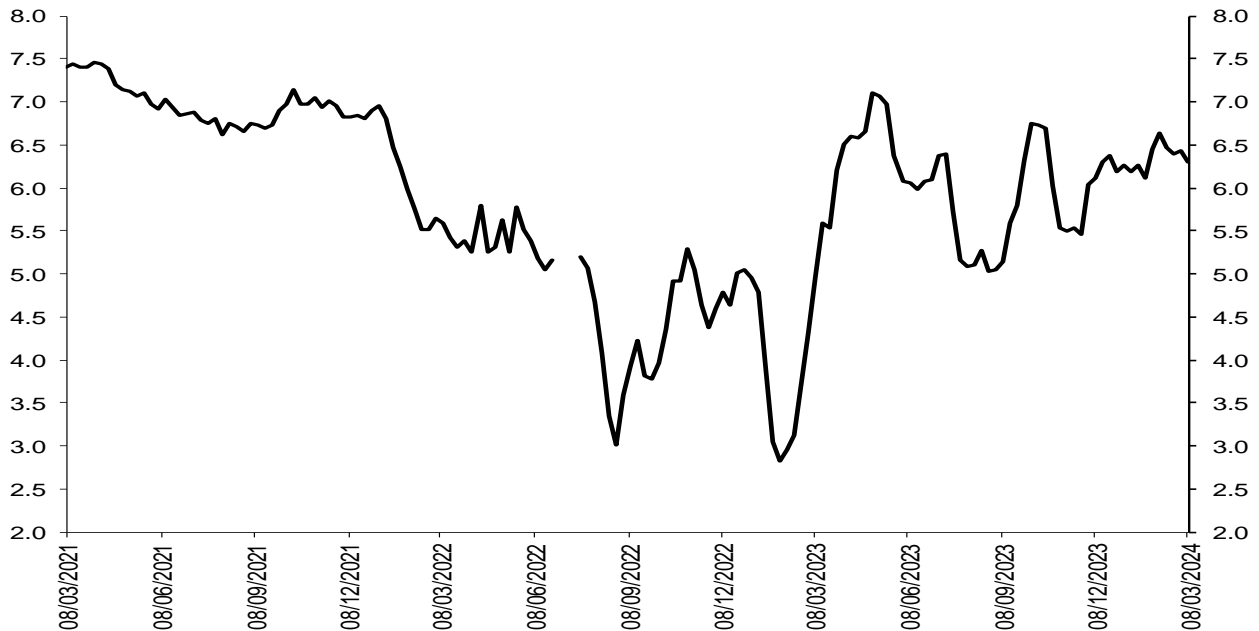

Fuentes: Banco de la República. Cálculos con información de la Superintendencia Financiera de Colombia.

Nota: a partir del 01 de jul/2022 la información de tasas activas proviene del formato 414 de la Superintendencia Financiera de Colombia. Las tasas obtenidas con la nueva fuente no son estrictamente comparables con las anteriores obtenidas a partir del formato 88.

## Spread de las tasas de captación a través de CDT frente a las tasas de los TES

Spread Tasa CDT por plazo vs. TES

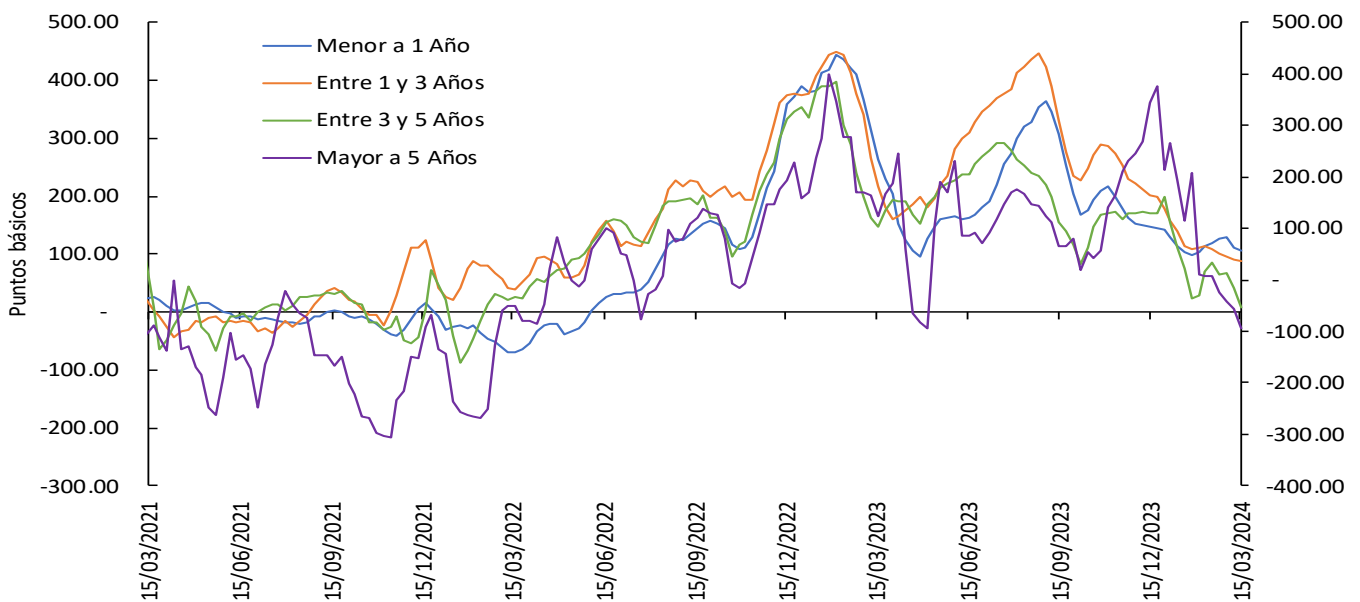

Las tasas de CDT's incluyen únicamente CDT's desmaterializados, por lo que difieren de las obtenidas a través del formato 441 de la Superintendencia Financiera de Colombia. El promedio de 4 semanas se calcula con la información disponible.

Fuente: Banco de la República. cálculos con información de Deceval.

Nota: Para el corte del 10 de noviembre del 2023, se realizó una revisión de la serie histórica del spread para el plazo menor a un año.

## Spreads Tasas de captación vs. TES y OIS

(Información semanal - Promedio 4 semanas)			Variación (pb)				
Fecha							
15-mar-24			1 semana	4 semanas	13 semanas	año corrido	año completo
<b>Spread: Tasa de interés CDT - Tasa TES (puntos básicos)</b>							
<b>CDT*</b>							
Menor igual a 1 año	104.96		(6.71)	(14.63)	(41.19)	(37.15)	(157.36)
De 1 a 3 años	87.61		(3.66)	(19.80)	(113.22)	(91.45)	(128.55)
De 3 a 5 años	7.47		(32.78)	(79.05)	(162.53)	(192.51)	(140.92)
Mayor a 5 años	- 92.79		(35.49)	(99.47)	(435.26)	(304.78)	(216.71)
<b>Spread: Tasa de interés CDT - Tasa OIS (puntos básicos)**</b>							
<b>CDT</b>							
Menor igual a 1 año	- 60.91		3.38	1.20	(90.57)	(71.09)	(211.92)
De 1 a 3 años	170.48		(4.05)	(27.12)	(118.46)	(102.08)	(118.24)
De 3 a 5 años	214.95		(31.48)	(81.12)	(191.31)	(214.77)	(227.75)
Mayor a 5 años	227.95		(29.12)	(93.39)	(473.97)	(324.28)	(303.67)
<b>Memo item (Información semanal - Promedio 4 semanas)</b>							
Tasa de interés CDT			Variación (pb)				
Monto semanal							
mm de pesos			1 semana	4 semanas	13 semanas	año corrido	año completo
<b>CDT</b>							
Menor igual a 1 año	10.87	1971.70	(7)	(32)	(187)	(154)	(377)
De 1 a 3 años	10.07	1906.38	(5)	(25)	(211)	(170)	(408)
De 3 a 5 años	9.23	9.54	(32)	(73)	(257)	(263)	(471)
Mayor a 5 años	9.11	84.65	(28)	(83)	(548)	(369)	(526)

Las tasas de CDT's incluyen únicamente CDT's desmaterializados, por lo que difieren de las obtenidas a partir del formato 441 de la Superintendencia Financiera de Colombia. El promedio de 4 semanas se calcula con la información disponible.

Fuente: Banco de la República, cálculos con información de Deceval.

Las tasas obtenidas son tasas ex ante.

Los spreads son obtenidos mediante la formula  $((1+i_{\text{cdt}})/(1+i_{\text{ois}})-1)$  o  $((1+i_{\text{cdt}})/(1+i_{\text{tes}})-1)$  con las tasas correspondientes a cada plazo.

\*Plazos: menor igual a 1 año (< 360 días), de 1 a 3 años ( $\geq 360$  y  $\leq 1095$  días), de 3 a 5 años ( $> 1095$  y  $\leq 1825$  días) y mayor a 5 años ( $> 1825$  días)

\*\*Los plazos de las tasas OIS son 6 meses, 2 años, 4 años y 5 años respectivamente

Nota: Para el corte del 10 de noviembre del 2023, se realizó una revisión de la serie histórica del spread para el plazo menor a un año.

## Spread de las tasas de colocación frente a las tasas de los TES

### Spread Tasa Cartera Comercial por plazo vs. TES

#### Promedio 4 semanas

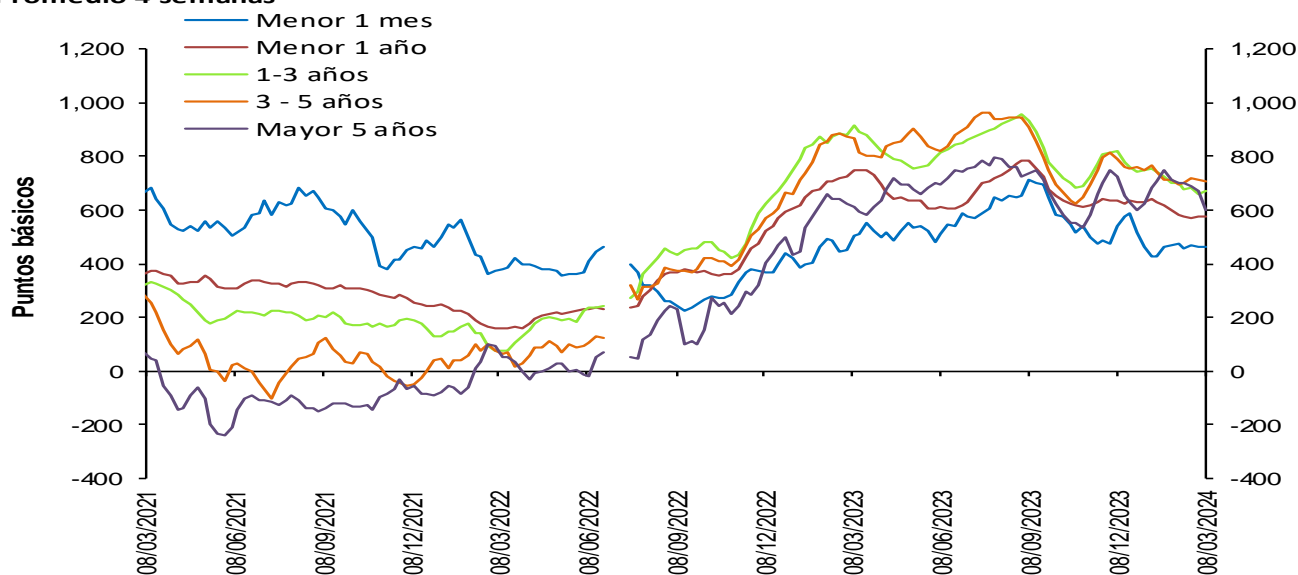

Fuentes: Banco de la República. Cálculos con información de la Superintendencia Financiera de Colombia.

Nota: a partir del 01 de jul/2022 la información de tasas activas proviene del formato 414 de la Superintendencia Financiera de Colombia. Las tasas obtenidas con la nueva fuente no son estrictamente comparables con las anteriores obtenidas a partir del formato 88.

## Spread Tasa Cartera Consumo por plazo vs. TES

### Promedio 4 semanas

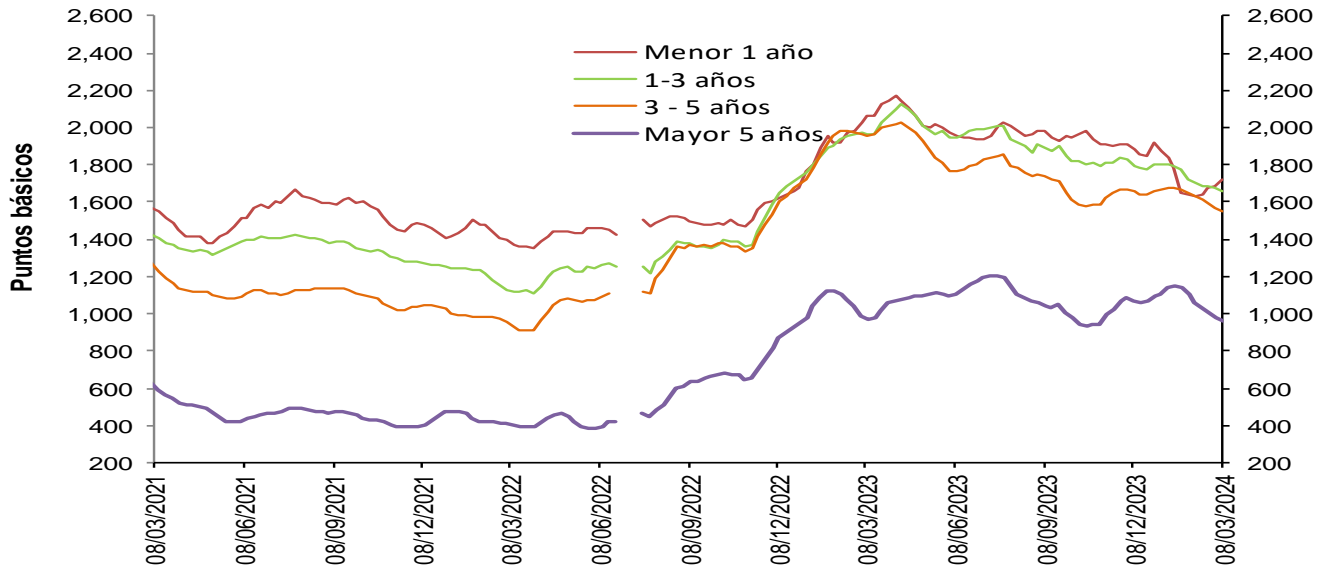

Fuentes: Banco de la República. Cálculos con información de la Superintendencia Financiera de Colombia.

Nota: a partir del 01 de jul/2022 la información de tasas activas proviene del formato 414 de la Superintendencia Financiera de Colombia. Las tasas obtenidas con la nueva fuente no son estrictamente comparables con las anteriores obtenidas a partir del formato 88.

## Spread Tasa Cartera de adquisición de vivienda (Sin VIS) – TES 15 años

### Promedio 4 semanas

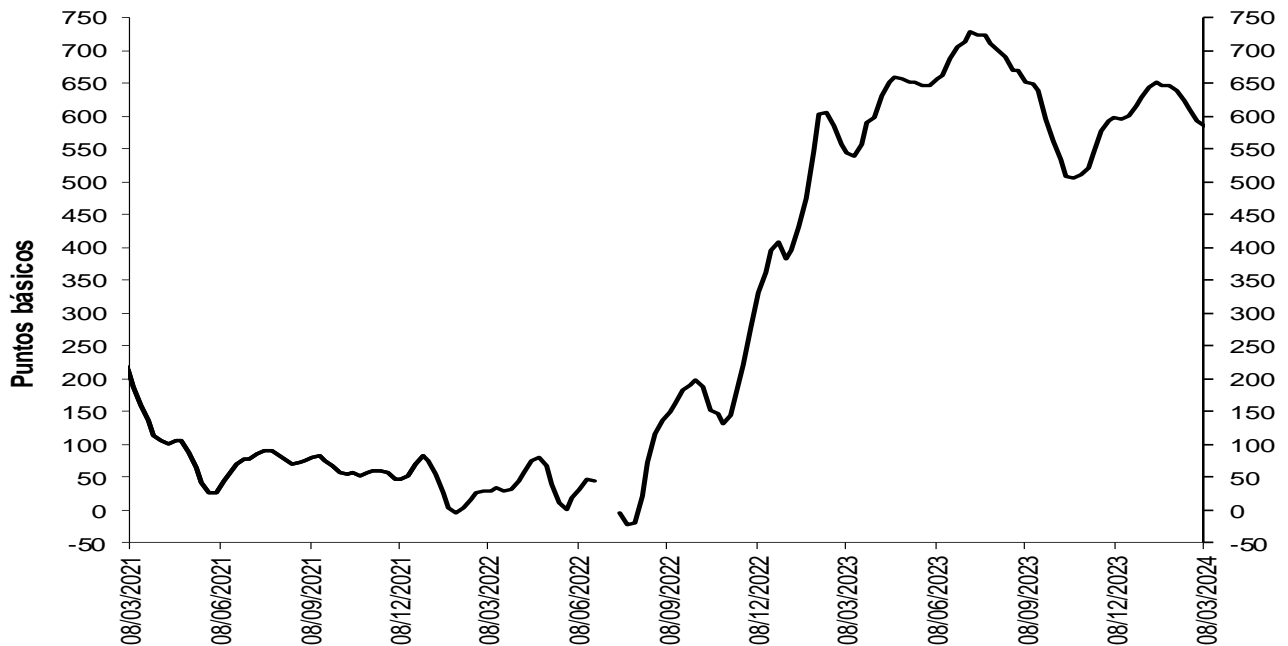

Fuentes: Banco de la República. Cálculos con información de la Superintendencia Financiera de Colombia.

Nota: a partir del 01 de jul/2022 la información de tasas activas proviene del formato 414 de la Superintendencia Financiera de Colombia. Las tasas obtenidas con la nueva fuente no son estrictamente comparables con las anteriores obtenidas a partir del formato 88.

## Spreads Tasas de colocación vs. TES y OIS

(Información semanal - Promedio 4 semanas)

	Fecha	Variación (pb)				
		1 semana	4 semanas	13 semanas	año corrido	año completo
<b>Spread: tasa de interés cartera - tasa TES (puntos básicos)</b>						
<b>Comercial</b>						
Menor a 1 mes	464.6	1.87	(9.28)	(76.18)	(52.11)	(38.22)
Menor 1 año	574.5	(4.08)	(9.88)	(64.23)	(54.34)	(172.19)
De 1 - 3 años	673.7	11.42	(27.91)	(147.43)	(72.24)	(241.87)
De 3 - 5 años	708.2	(5.58)	11.31	(85.07)	(52.74)	(159.52)
Mayor 5 años	598.2	(72.42)	(105.52)	(126.39)	(0.50)	(15.10)
<b>Consumo</b>						
Menor 1 año	1,719.9	38.55	87.26	(159.93)	(196.71)	(343.20)
De 1 - 3 años	1,658.5	(15.73)	(42.12)	(132.64)	(143.18)	(302.04)
De 3 - 5 años	1,548.2	(17.17)	(78.93)	(105.94)	(110.84)	(406.69)
Mayor 5 años	964.2	(16.39)	(98.58)	(104.91)	(127.93)	(8.60)
<b>Vivienda</b>						
Mayor 15 años	585.9	(7.13)	(52.52)	(11.03)	(30.59)	41.19
<b>Spread: tasa de interés cartera - tasa OIS* (puntos básicos)</b>						
<b>Comercial</b>						
Menor 1 año	390.5	11.13	(10.94)	(128.56)	(100.10)	(246.59)
De 1 - 3 años	761.7	10.27	(40.13)	(150.15)	(82.97)	(228.64)
De 3 - 5 años	928.0	(7.62)	7.95	(118.55)	(75.20)	(254.58)
Mayor 5 años	933.1	(72.93)	(104.92)	(162.78)	(18.76)	(101.17)
<b>Consumo</b>						
Menor 1 año	1,516.1	54.76	84.56	(230.05)	(245.42)	(423.96)
De 1 - 3 años	1,754.6	(17.22)	(55.60)	(135.38)	(155.50)	(287.84)
De 3 - 5 años	1,785.3	(19.62)	(84.47)	(142.43)	(136.36)	(515.95)
Mayor 5 años	1,310.8	(14.99)	(97.47)	(141.57)	(150.93)	(97.24)

### Memo Item (Información semanal - Promedio 4 semanas)

	Monto semanal		Variación (pb)				
			mm de pesos				
	1 semana	4 semanas	13 semanas	año corrido	año completo		
<b>Tasas Comercial (%)</b>							
Menor a 1 mes	13.3	130	(2.69)	(24.39)	(168.19)	(122.86)	(262.62)
Menor 1 año	16.0	3,218	(0.47)	(38.48)	(227.14)	(178.46)	(421.08)
De 1 - 3 años	16.5	1,418	9.39	(37.14)	(255.52)	(151.54)	(560.13)
De 3 - 5 años	16.8	449	(7.03)	21.58	(189.94)	(116.93)	(523.55)
Mayor 5 años	16.6	380	(75.61)	(96.65)	(226.32)	(46.78)	(327.87)
<b>Tasas Consumo (%)</b>							
Menor 1 año	28.6	25	46.82	65.50	(350.30)	(348.80)	(637.06)
De 1 - 3 años	27.2	93	(20.50)	(53.32)	(247.86)	(236.11)	(654.07)
De 3 - 5 años	26.0	425	(19.75)	(76.14)	(220.52)	(185.47)	(828.11)
Mayor 5 años	20.6	809	(13.78)	(88.24)	(205.40)	(188.99)	(331.13)
<b>Tasas Vivienda (%)</b>							
Mayor 15 años	16.4	217	(7.77)	(34.59)	(71.62)	(61.14)	(217.10)

\*Para el cálculo del Spread se utilizaron los plazos intermedios, menor a 1 año con OIS a 6 meses y mayor a 5 años con OIS a 5 años.

Los spreads son obtenidos mediante la fórmula  $((1+i_{colocación})/(1+i_{ois})) - 1$  o  $((1+i_{colocación})/(1+i_{tes})) - 1$  con las tasas correspondientes a cada plazo.

Las tasas obtenidas son tasas ex ante.

Fuentes: Banco de la República. Cálculos con información de la Superintendencia Financiera de Colombia y Bloomberg.

Nota: a partir del 01 de jul/2022 la información de tasas activas proviene del formato 414 de la Superintendencia Financiera de Colombia. Las tasas obtenidas con la nueva fuente no son estrictamente comparables con las anteriores obtenidas a partir del formato 88.

### 3. Liquidez primaria

#### Base Monetaria factores de demanda

Miles de millones de pesos y porcentajes

Concepto	Saldo a marzo 15 2024	VARIACIONES							
		SEMANAL		ULTIMAS 4 SEM		CORRIDO AÑO		ANUAL	
		ABS	%	ABS	%	ABS	%	ABS	%
<b>BASE MONETARIA</b>	146,987	1,531	1.1	2,076	1.4	-7,791	-5.0	2,863	2.0
Efectivo	107,694	-1,195	-1.1	-1,014	-0.9	-7,376	-6.4	1,983	1.9
Reserva	39,293	2,727	7.5	3,090	8.5	-415	-1.0	881	2.3

Información provisional

Fuente: Banco de la República, cálculos con información del Banco de la República y del Formato 281 de la Superintendencia Financiera de Colombia.

#### Base monetaria, efectivo y reserva

##### Promedio 13 semanas (Variación porcentual anual)

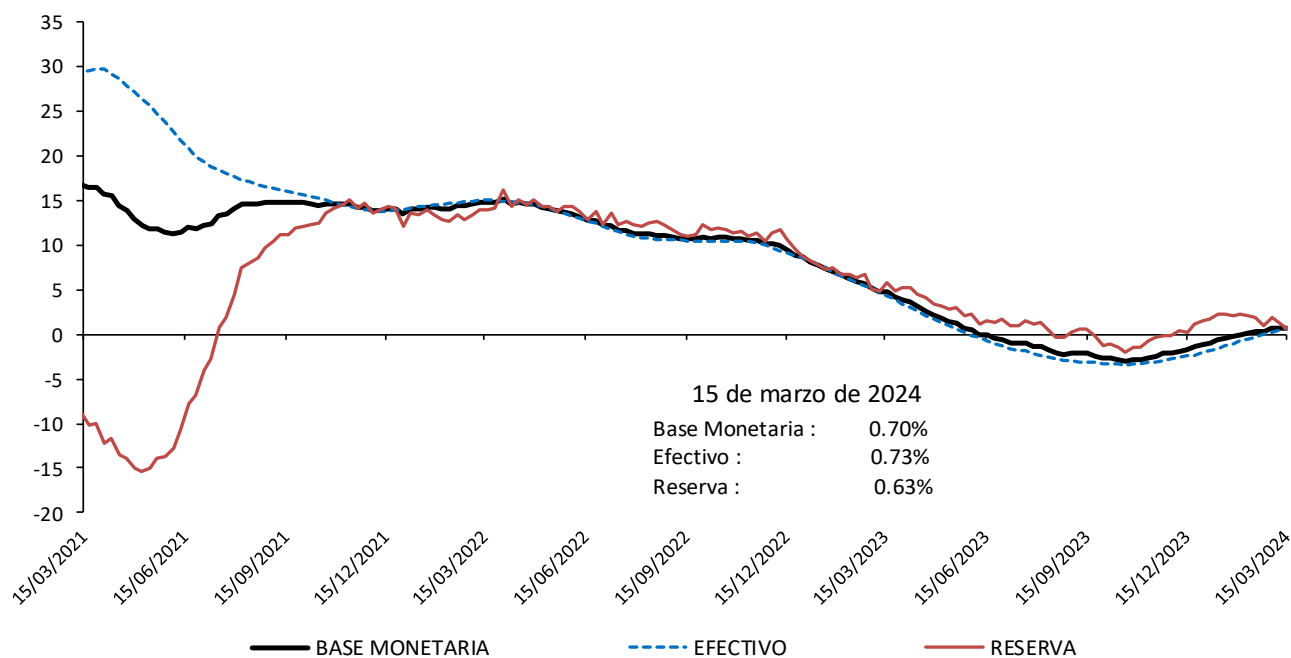

Información provisional

Fuente: Banco de la República, cálculos con información del Banco de la República y del Formato 281 de la Superintendencia Financiera de Colombia.

## Base monetaria factores de oferta

### Saldo de Repos\* y DRNCE\*\*

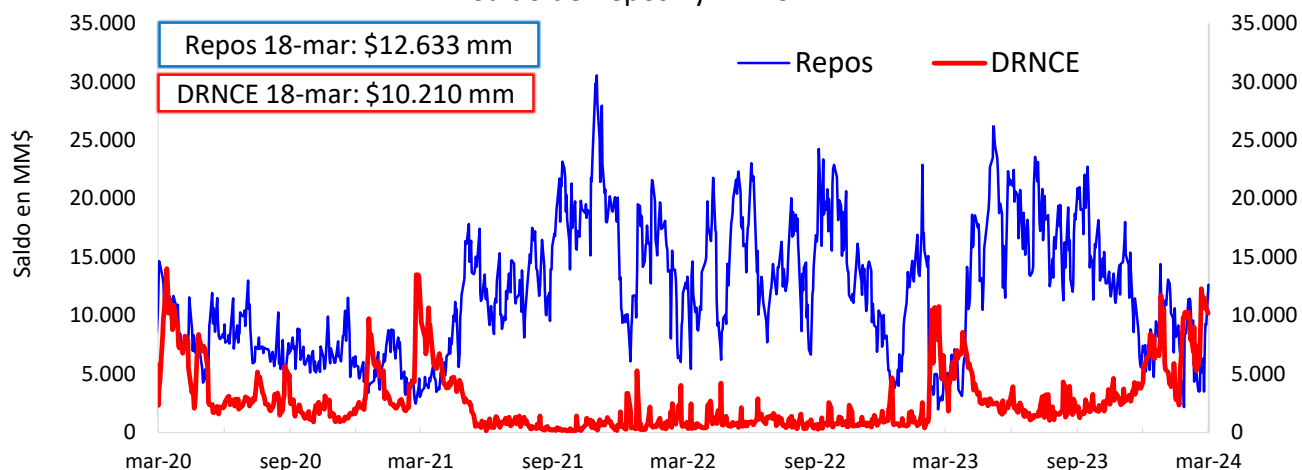

\* Los repos incluyen las operaciones de la ventanilla de expansión.

\*\* Depósitos Remunerados No Constitutivos de Encaje. Incluye las operaciones de contracción por ventanilla a 1 día.

### Saldo disponible de la TGN en el BR\*

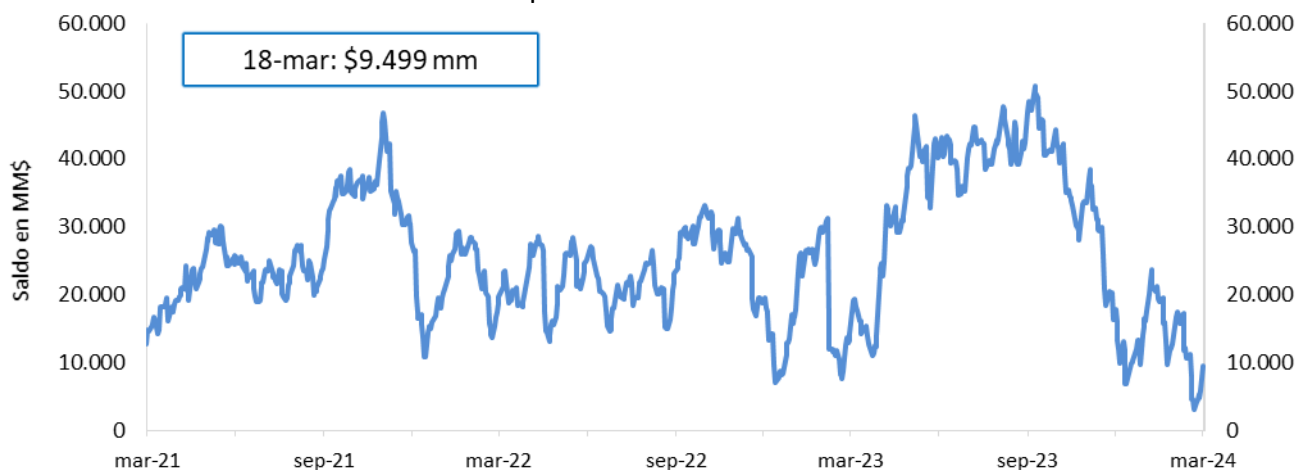

\*No incluye el saldo de los TES de Control Monetario.

\*Incluye los depósitos remunerados y los no remunerados de la TGN en el BR.

### Saldo de TES a precios de mercado en poder del BR

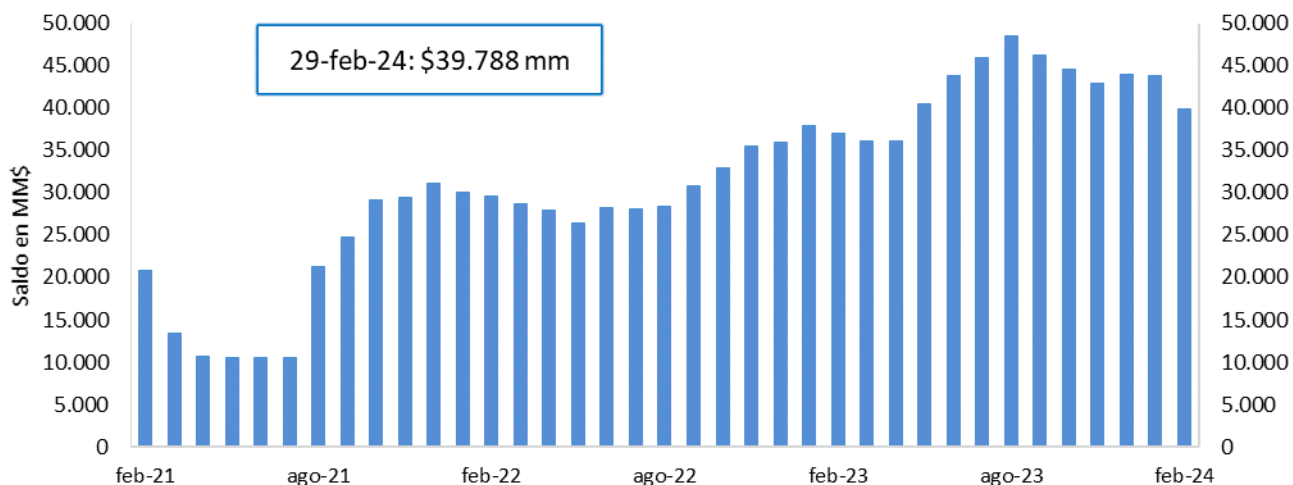

FUENTE: Banco de la República.



## 4. Depósitos y agregados monetarios

### Agregados monetarios

#### Oferta monetaria ampliada 1/

Miles de millones de pesos y porcentajes

Concepto	Saldo a marzo 08 2024	VARIACIONES									
		SEMANAL		ULTIMAS 4 SEM		ULTIMAS 13 SEM		CORRIDO AÑO		ANUAL	
		ABS	%	ABS	%	ABS	%	ABS	%	ABS	%
<b>OFERTA MONETARIA AMPLIADA- M3* (1+2)</b>	815,923	-320	0.0	-1,360	-0.2	1,889	0.2	-4,315	-0.5	37,795	4.9
<b>1. Efectivo</b>	108,890	21	0.0	-1,087	-1.0	-4	0.0	-6,180	-5.4	2,460	2.3
<b>2. Depósitos*</b>	707,033	-341	0.0	-273	0.0	1,894	0.3	1,865	0.3	35,336	5.3
2.1. Cuenta Corriente	67,080	1,046	1.6	-6,272	-8.6	-3,514	-5.0	-2,686	-3.9	893	1.3
2.2. Ahorros	289,347	-3,219	-1.1	5,289	1.9	-68	0.0	2,793	1.0	5,949	2.1
2.3. CDT + Bonos*	329,351	508	0.2	785	0.2	6,318	2.0	6,101	1.9	31,660	10.6
2.3.1 CDT menor a 18 meses*	188,339	761	0.4	1,488	0.8	4,342	2.4	4,449	2.4	14,198	8.2
2.3.2 CDT mayor a 18 meses*	113,242	31	0.0	311	0.3	3,053	2.8	2,684	2.4	21,325	23.2
2.3.3 Bonos*	27,770	-284	-1.0	-1,014	-3.5	-1,077	-3.7	-1,032	-3.6	-3,864	-12.2
2.4. Depósitos fiduciarios (impuestos y otros conceptos)	11,321	1,629	16.8	-494	-4.2	223	2.0	1,762	18.4	-4,464	-28.3
2.5. Otros depósitos a la Vista	9,934	-306	-3.0	419	4.4	-1,065	-9.7	-6,105	-38.1	1,298	15.0
2.6 Repos con el Sector Real	-	-	-	-	-	-	-	-	-	-	-
<b>3. CDT+ Bonos en poder del Banco de la República</b>	-	-	-	-	-	-	-	-	-	-20	-
TOTAL DEPÓSITOS (2 + 3)**	707,033	-341	0.0	-273	0.0	1,894	0.3	1,865	0.3	35,316	5.3
<b>4. M1 (1 + 2.1)</b>	175,969	1,067	0.6	-7,359	-4.0	-3,518	-2.0	-8,866	-4.8	3,353	1.9
<b>5. M2 (2.2 + 2.3.1 + 2.3.2 + 4)</b>	766,898	-1,360	-0.2	-271	0.0	3,808	0.5	1,060	0.1	44,825	6.2
<b>ITEM DE MEMORANDO</b>											
M1 + Ahorros	465,317	-2,152	-0.5	-2,070	-0.4	-3,586	-0.8	-6,073	-1.3	9,302	2.0
Depósitos en poder del público sin fiduciarios*	695,713	-1,971	-0.3	221	0.0	1,671	0.2	103	0.0	39,800	6.1
M3 sin fiduciarios*	804,603	-1,950	-0.2	-866	-0.1	1,667	0.2	-6,077	-0.7	42,259	5.5
	<b>Variaciones anualizadas</b>	<b>Semanal</b>		<b>Ultimas 4 semanas</b>		<b>Ultimas 13 semanas</b>					
	M3*	-2.0		-2.1		0.9					
	Efectivo	1.0		-12.1		0.0					
	Depósitos*	-2.5		-0.5		1.1					
	M1	37.2		-41.3		-7.6					
	M1 + Ahorros	-21.3		-5.6		-3.0					
	Dep.sin Fiduciarios*	-13.7		0.4		1.0					
	M3 sin Fiduciarios*	-11.8		-1.4		0.8					

1/ Incluye FDN a partir del corte del 2 de octubre de 2020, tras la emisión de bonos por parte de dicha entidad dirigida al público en general. No contiene los CDT emitidos por Findeter en el marco del Decreto 581 y la Resolución 1357 de 2020 del MHCP.

\* A partir de las estadísticas con corte a ago 28 /2020 se excluyeron los CDT y los bonos en poder del Banco de la República, y se reprocesó la serie desde mar 27/2020 hasta la fecha.

\*\*Incluye los CDTs y bonos en poder del Banco de la República

Fuente: Banco de la República. Cálculos con información de la Superintendencia Financiera de Colombia.

## M3, Depósitos, M1+Ahorro y Efectivo

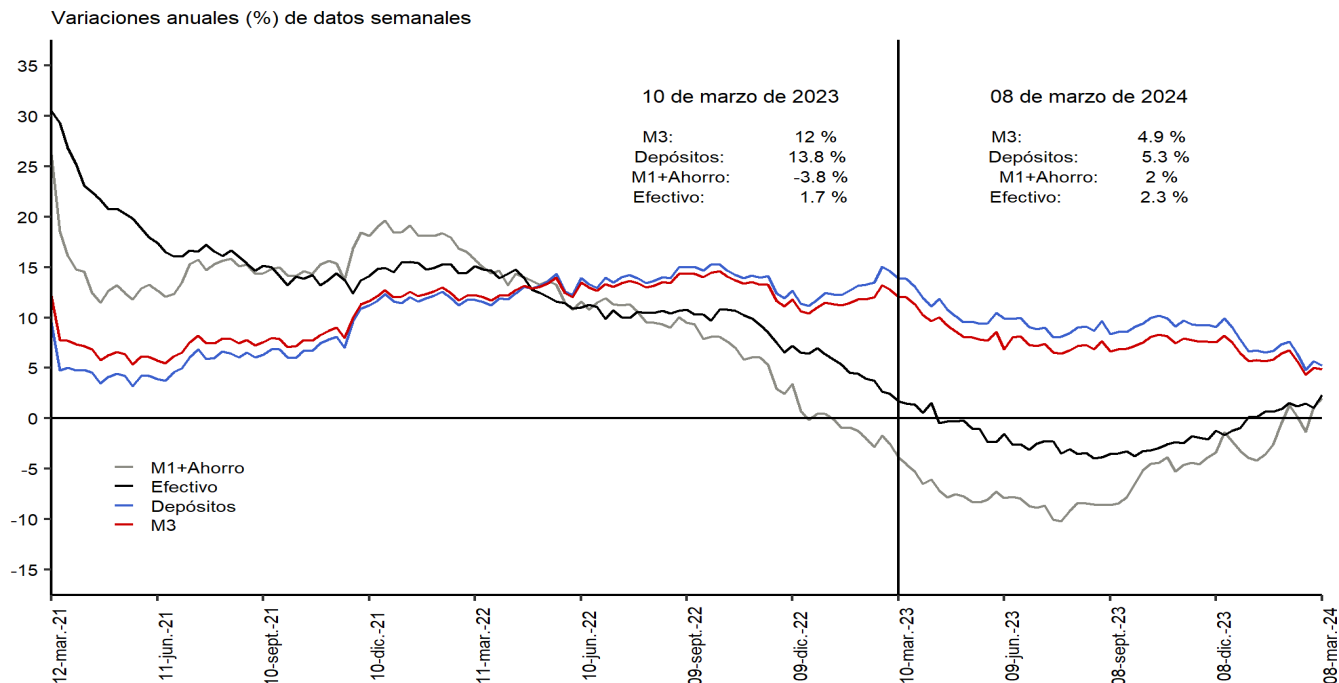

Incluye FDN a partir del 2 de octubre de 2020, tras la emisión de bonos por parte de la entidad dirigida al público general. No contiene los CDTs emitidos por Findeter en el marco del decreto 581 y la Resolución 1357 de 2020 del MHCP.  
 \*A partir de las estadísticas con corte al 28 de agosto de 2020 se excluyeron los CDTs y bonos en poder del Banco de la República, y se reprocesó la serie desde el 27 de marzo de 2020 hasta la fecha.  
 Fuente: Banco de la República. Cálculos con información de la Superintendencia Financiera de Colombia.

## M3, Depósitos, M1+Ahorro y Efectivo serie desestacionalizada\*

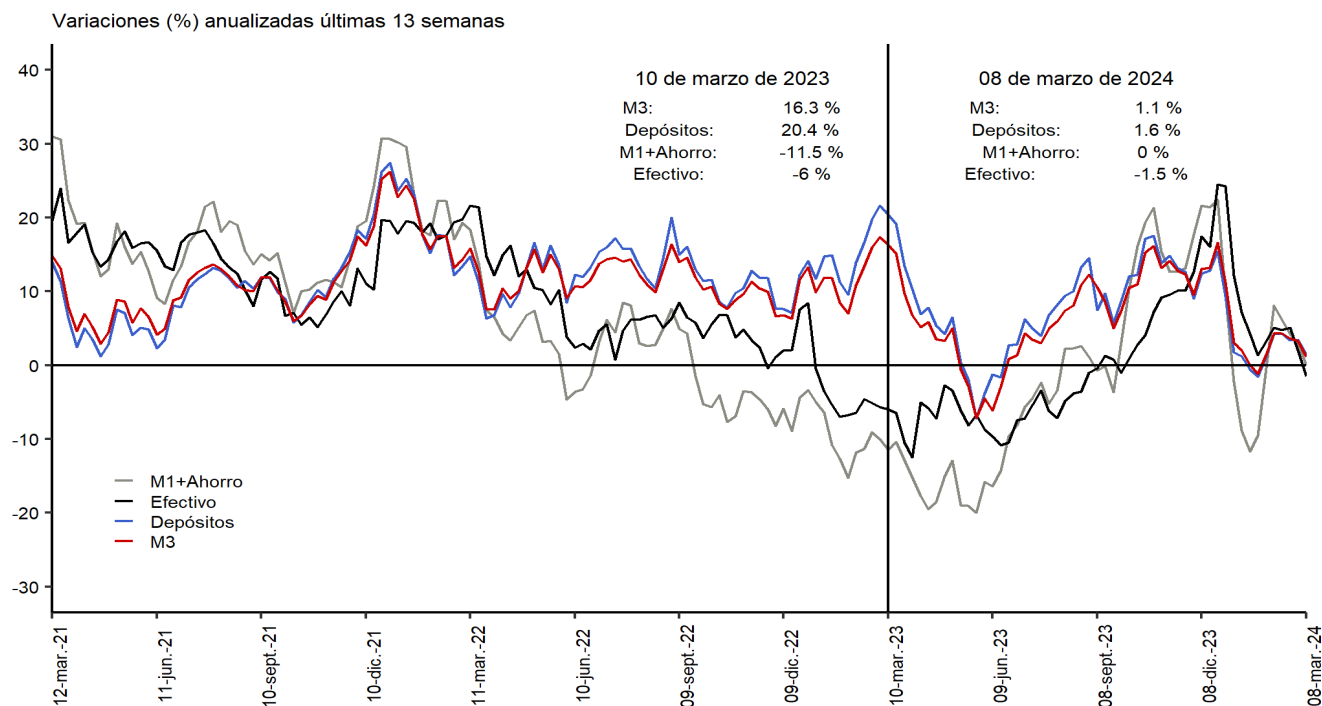

Incluye FDN a partir del 2 de octubre de 2020, tras la emisión de bonos por parte de la entidad dirigida al público general. No contiene los CDTs emitidos por Findeter en el marco del decreto 581 y la Resolución 1357 de 2020 del MHCP.  
 \*A partir de las estadísticas con corte al 28 de agosto de 2020 se excluyeron los CDTs y bonos en poder del Banco de la República, y se reprocesó la serie desde el 27 de marzo de 2020 hasta la fecha.  
 Fuente: Banco de la República. Cálculos con información de la Superintendencia Financiera de Colombia.  
 \*Desestacionalización a partir de la descomposición por el método STL

## Variación anual real de los agregados monetarios

### Variación % real anual del efectivo y M3 \*\*

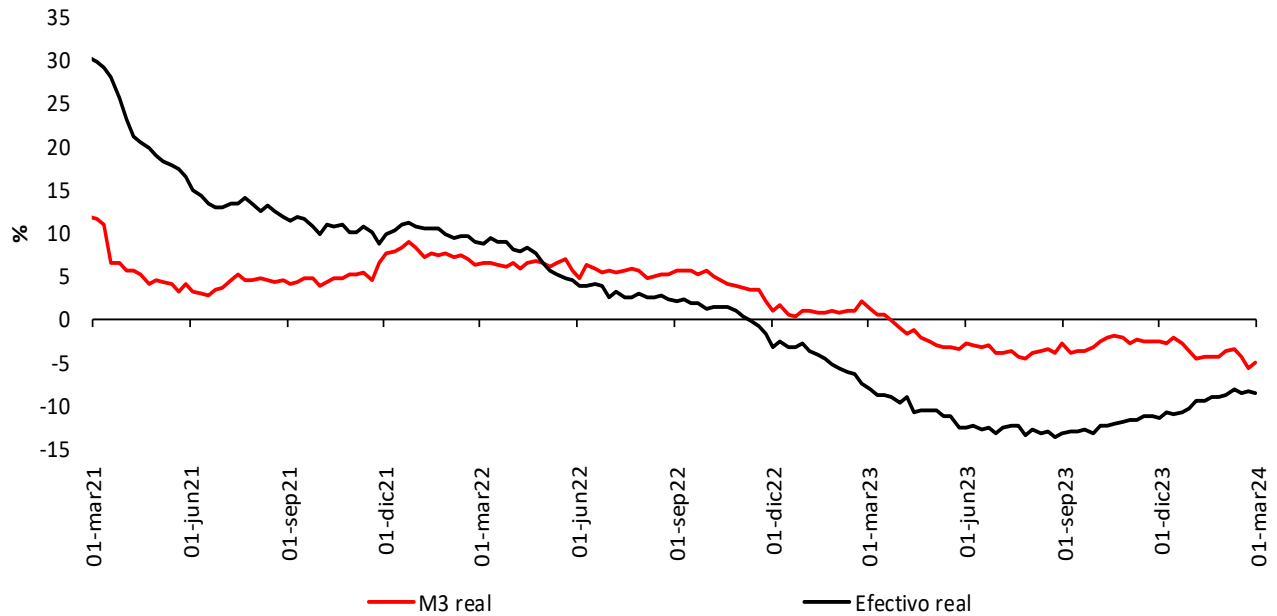

### Variación % real anual de los depósitos\*\* y sus componentes

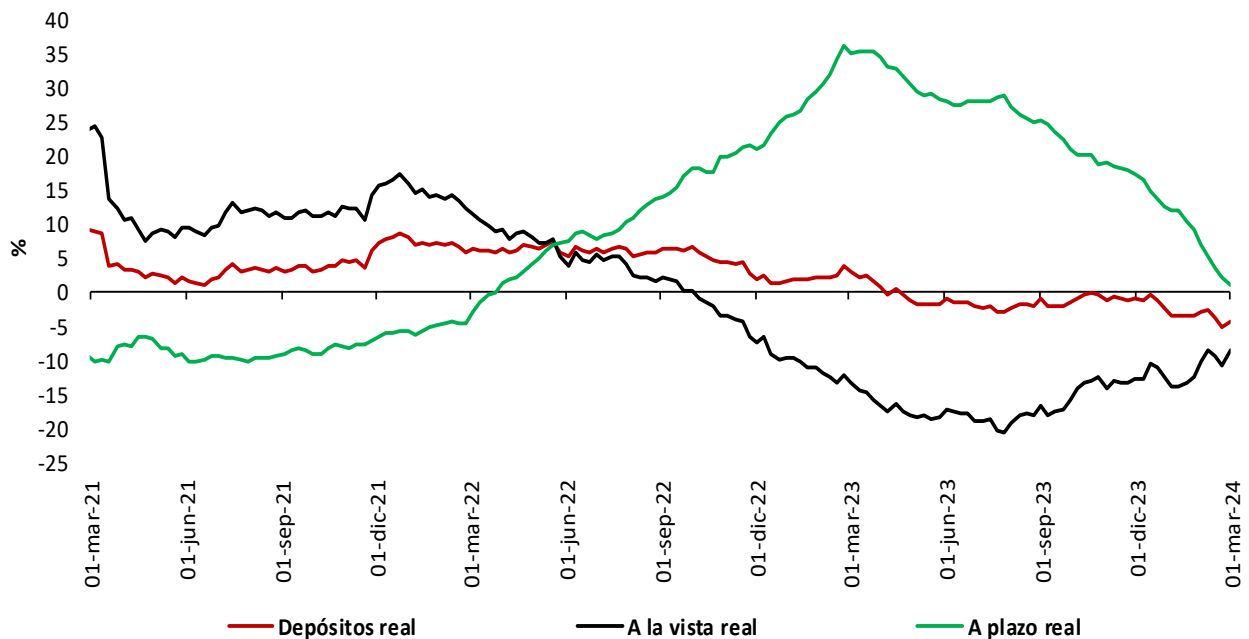

\* IPC sin alimentos. Información provisional.

\*\*A partir de la publicación con corte sep 25/2020 se reprocesó la serie, incorporando los cambios en la canasta del IPC sin alimentos utilizada por el BR desde octubre /2020

\*\*No incluye CDT y bonos en poder del Banco de la República.

Fuentes: Banco de la República y Formato 281 de la Superintendencia Financiera de Colombia.

## 5. Cartera

### Cartera de los establecimientos de crédito

#### Cartera bruta de los establecimientos de crédito\*

(Miles de millones de pesos y porcentajes)

Moneda		Saldo a marzo 08 2024	Participación %	Variaciones									
				Semanal		Últimas 4 semanas		Últimas 13 semanas		Año corrido		Anual	
				Absoluta	%	Absoluta	%	Absoluta	%	Absoluta	%	Absoluta	%
Legal	<b>Cartera ajustada</b>	<b>651,684</b>	<b>100.0</b>	<b>-315</b>	<b>0.0</b>	<b>1,822</b>	<b>0.3</b>	<b>529</b>	<b>0.1</b>	<b>27</b>	<b>0.0</b>	<b>18,743</b>	<b>3.0</b>
	Comercial 1/	323,487	49.6	584	0.2	2,458	0.8	3,196	1.0	2,670	0.8	16,697	5.4
	Consumo ajustada 2/	203,743	31.3	-560	-0.3	-1,326	-0.6	-4,936	-2.4	-3,998	-1.9	-7,721	-3.7
	Adquisición de vivienda ajustada 2/	105,232	16.1	-318	-0.3	112	0.1	1,617	1.6	726	0.7	7,513	7.7
	Microcrédito 3/	19,223	2.9	-20	-0.1	578	3.1	651	3.5	629	3.4	2,253	13.3
	<b>Memo Item</b>												
	Consumo	203,500	31.3	-558	-0.3	-1,323	-0.6	-4,922	-2.4	-3,990	-1.9	-7,964	-3.8
	Adquisición de vivienda	103,146	15.9	-318	-0.3	112	0.1	1,639	1.6	747	0.7	7,821	8.2
	<b>Variaciones Anualizadas</b>												
	<b>Total cart. ajustada m/l</b>				<b>-2.5</b>		<b>3.7</b>		<b>0.3</b>		<b>0.0</b>		
			Comercial		9.8		10.4		4.1		4.4		
			Consumo		-13.3		-8.1		-9.1		-9.6		
			Adquisición de vivienda		-14.5		1.4		6.4		3.7		
			Microcredito		-5.3		48.7		14.8		18.9		
Extranjera	Total cartera en M. E.	14,615		-129	-0.9	-353	-2.4	-1,230	-7.8	253	1.8	-7,584	-34.2
	Total cartera en M. E. Mill. US\$	3,742		-5	-0.1	-70	-1.8	-220	-5.6	-16	-0.4	-933	-20.0
	<b>Variaciones Anualizadas m/e</b>												
	Expresada en pesos				-36.6		-26.7		-27.6		9.5		
Expresada en dólares				-6.4		-21.5		-20.5		-2.1			
Total	<b>Cartera total ajustada</b>	<b>666,298</b>	<b>100.0</b>	<b>-443</b>	<b>-0.1</b>	<b>1,469</b>	<b>0.2</b>	<b>-701</b>	<b>-0.1</b>	<b>280</b>	<b>0.0</b>	<b>11,158</b>	<b>1.7</b>
	Comercial	337,319	50.6	463	0.1	2,118	0.6	1,998	0.6	2,905	0.9	9,132	2.8
	Consumo ajustada 2/	204,525	30.7	-569	-0.3	-1,339	-0.7	-4,967	-2.4	-3,980	-1.9	-7,740	-3.6
	Adquisición de vivienda ajustada 2/	105,232	15.8	-318	-0.3	112	0.1	1,617	1.6	726	0.7	7,513	7.7
	Microcrédito 3/	19,223	2.9	-20	-0.1	578	3.1	651	3.5	629	3.4	2,253	13.3
	<b>Variaciones Anualizadas</b>												
	<b>Total cart. ajustada m/t</b>				<b>-3.4</b>		<b>2.9</b>		<b>-0.4</b>		<b>0.2</b>		
				Comercial		7.4		8.5		2.4		4.6	
				Consumo		-13.4		-8.1		-9.2		-9.5	
				Adquisición de vivienda		-14.5		1.4		6.4		3.7	
			Microcredito		-5.3		48.7		14.8		18.9		

#### Cartera neta M/T de los establecimientos de crédito\*

(Miles de millones de pesos y porcentajes)

<b>Total cartera neta m/ ajustada 3/</b>	611,073		-724	-0.1	1,941	0.3	1,230	0.2	-915	-0.1	17,381	2.9
<b>Total cartera en M. E.</b>	14,606		-129	-0.9	-353	-2.4	-1,227	-7.7	255	1.8	-7,574	-34.1
<b>Cartera Neta Ajustada Moneda Total</b>	<b>625,679</b>		<b>-853</b>	<b>-0.1</b>	<b>1,588</b>	<b>0.3</b>	<b>3</b>	<b>0.0</b>	<b>-660</b>	<b>-0.1</b>	<b>9,807</b>	<b>1.6</b>

\* No incluye la cartera de las entidades financieras especiales.

1/ Incluye ventas de cartera para manejo a través de derechos fiduciarios y ajustes por leasing operativo.

2/ Incluye ajuste por titularización de cartera.

3/ A partir de abril 07/2023 corresponde a la modalidad de "Créditos productivos" creada por el Decreto 455 de marzo 29/2023 del Ministerio de Hacienda.

4/ A partir de las estadísticas con corte dic 4/2020 no se desagrega la cartera neta por modalidad debido a la inclusión en el formato 281 de la cuenta de provisión general (creada a partir de la C.E 022/2020 de la Superintendencia Financiera de Colombia).

Fuentes: Formato 281 de la Superintendencia Financiera de Colombia, Titularizadora Colombia y cálculos Banco de la República.

## Cartera bruta en moneda legal por modalidad de crédito

Variaciones anuales (%) de datos semanales

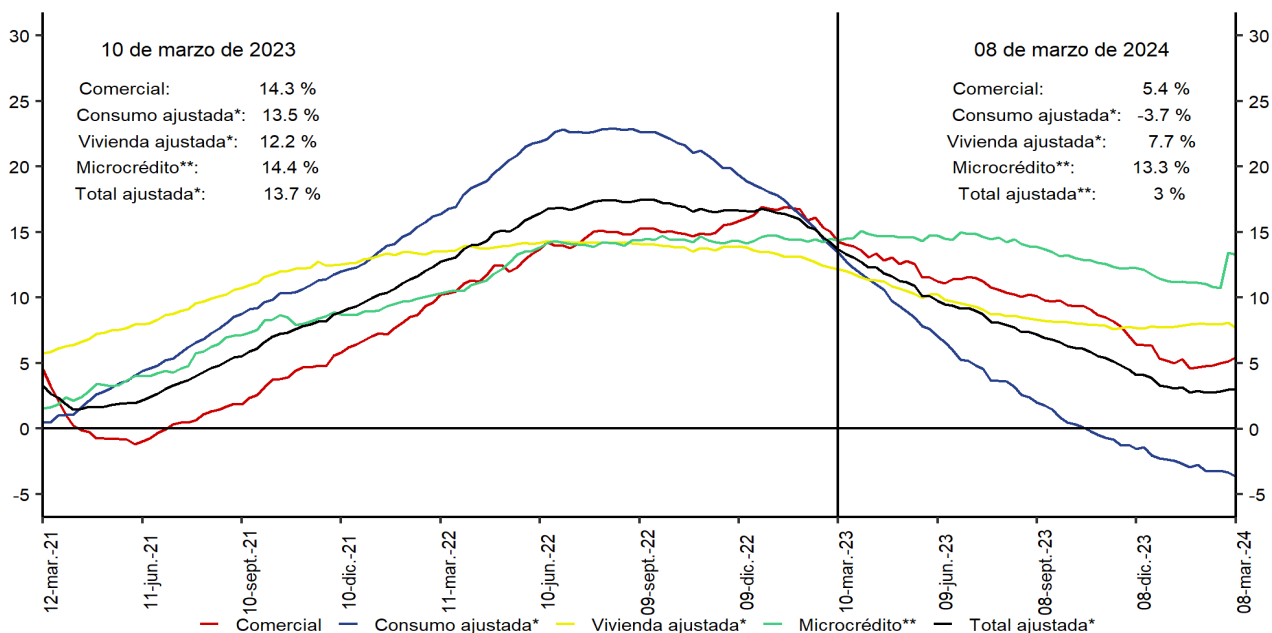

\*Incluye ajuste por titularización de cartera.

\*\*A partir de abril 07/2023 corresponde a la modalidad de Créditos productivos creada por el Decreto 455 de marzo 29/2023 del Ministerio de Hacienda y Crédito Público.

No incluye la cartera de las entidades financieras especiales.

Fuente: Banco de la República. Cálculos con información de la Superintendencia Financiera de Colombia.

## Cartera bruta desestacionalizada en moneda legal por modalidad de crédito

Variaciones anualizadas últimas 13 semanas (%)

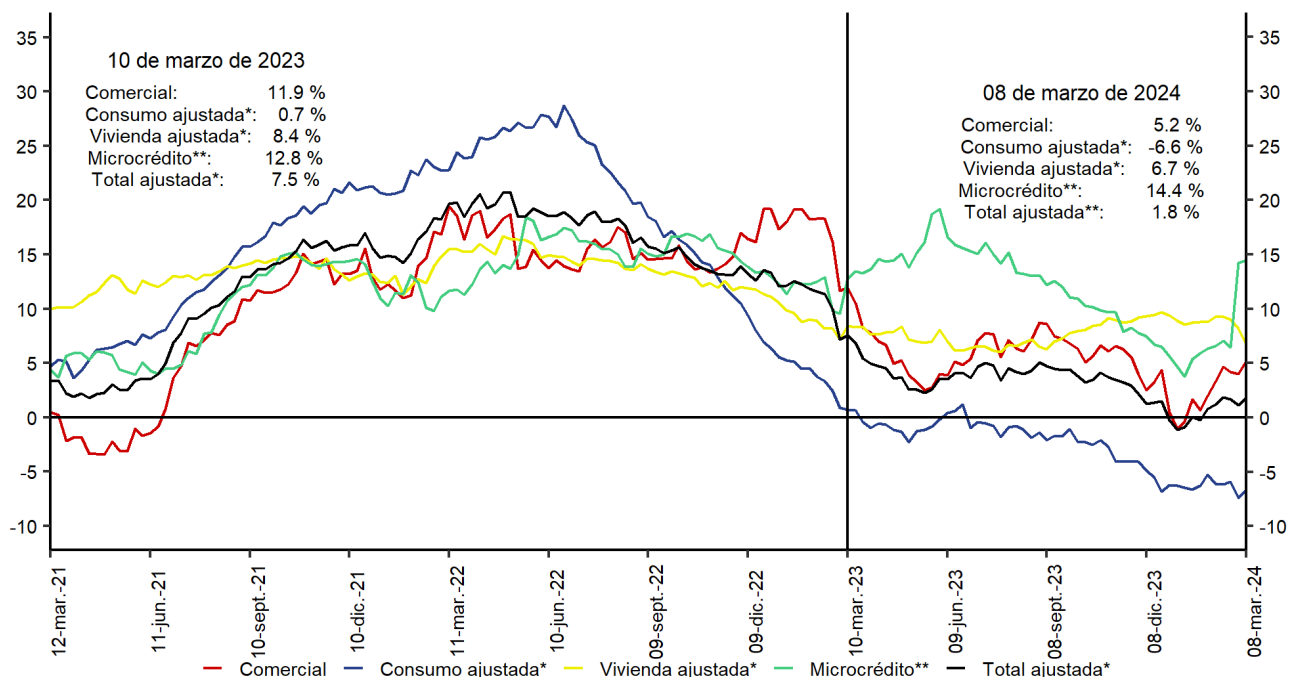

\*Incluye ajuste por titularización de cartera.

\*\*A partir de abril 07/2023 corresponde a la modalidad de Créditos productivos creada por el Decreto 455 de marzo 29/2023 del Ministerio de Hacienda y Crédito Público.

No incluye la cartera de las entidades financieras especiales.

Fuente: Banco de la República. Cálculos con información de la Superintendencia Financiera de Colombia.

\*Desestacionalización a partir de la descomposición por el método STL

## Cartera moneda extranjera en dólares (%)

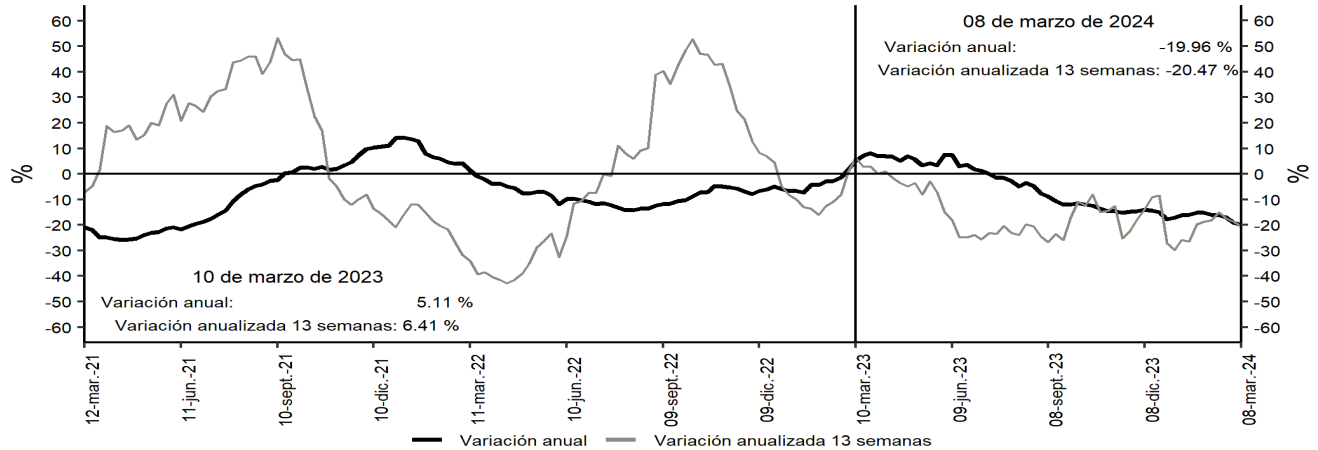

Desestacionalización a partir de la descomposición por el método STL.  
No incluye la cartera de las entidades financieras especiales.  
Fuentes: Banco de la República y Formato 281 de la Superintendencia Financiera de Colombia.

## Bonos emitidos por el sector real

Saldo y variación (%) anual

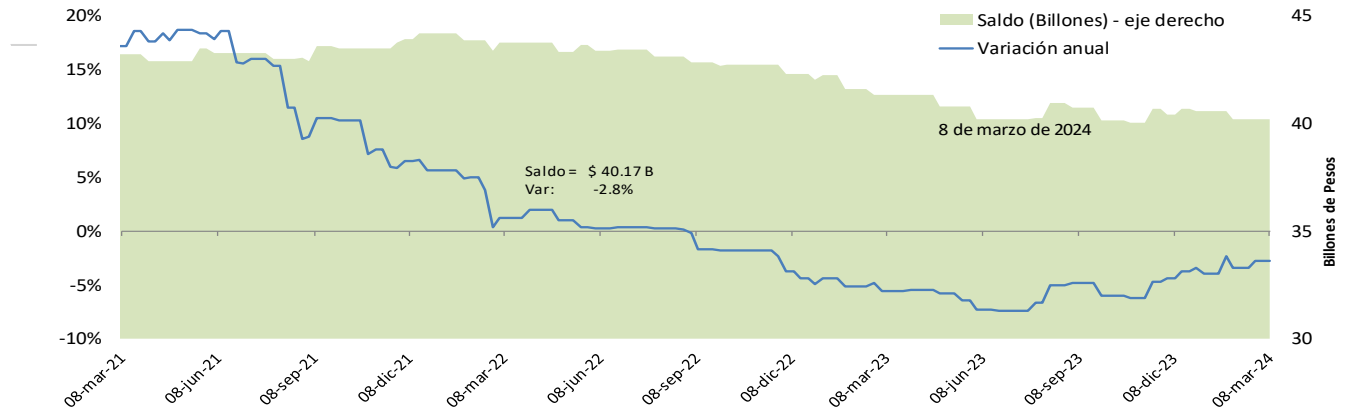

\*No incluye emisiones de bonos de extranjeros en el mercado local, TES u otros títulos de deuda pública emitidos por el gobierno nacional.  
Fuente: Banco de la República, cálculos con información de la Bolsa de Valores de Colombia.

## Cartera comercial de los establecimientos de crédito en ml\* + saldo de bonos emitidos por el sector real

Variaciones (%) anuales

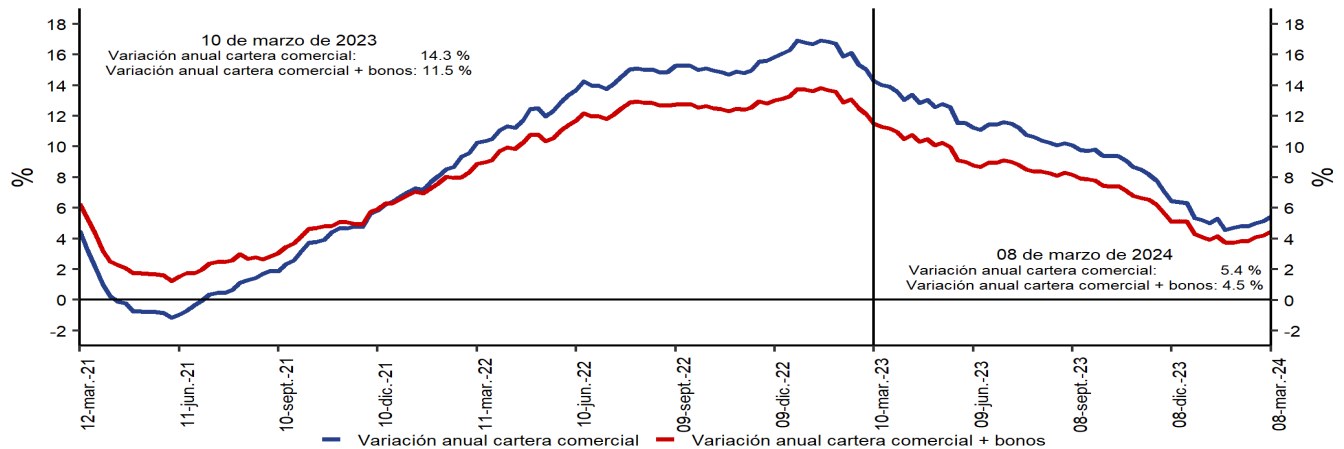

\*No incluye la cartera de las entidades financieras especiales.  
Fuentes: Banco de la República y Formato 281 de la Superintendencia Financiera de Colombia.

## Variación anual real de la cartera

Variación % anual real\* de la cartera bruta\*\* en moneda nacional y por modalidades

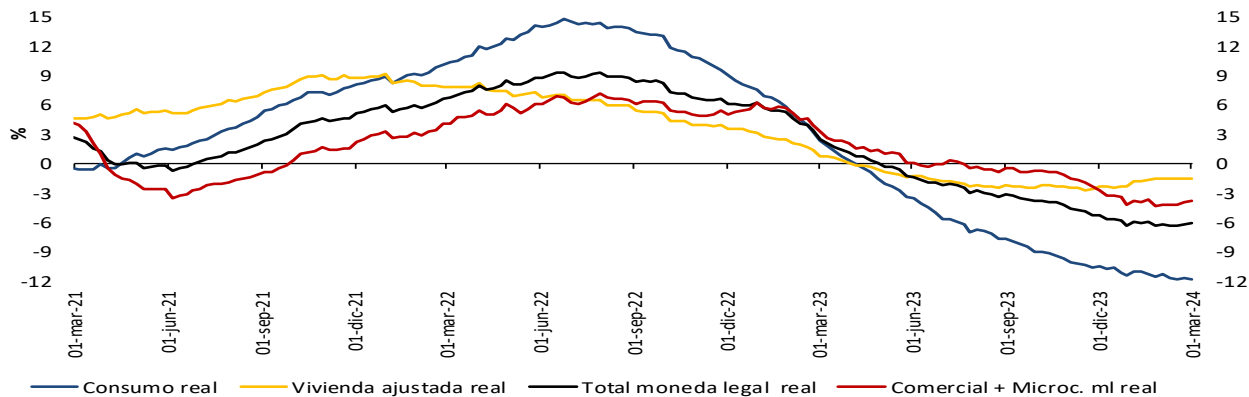

Variación % anual real (R)\* de la cartera bruta\*\* en moneda nacional y total

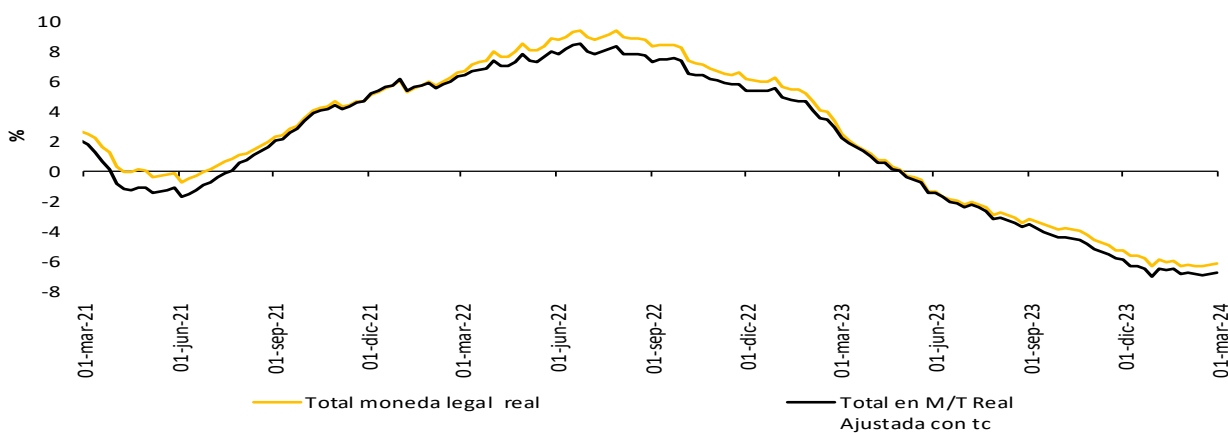

Variación % anual real del M3\*\* y la cartera bruta en ml

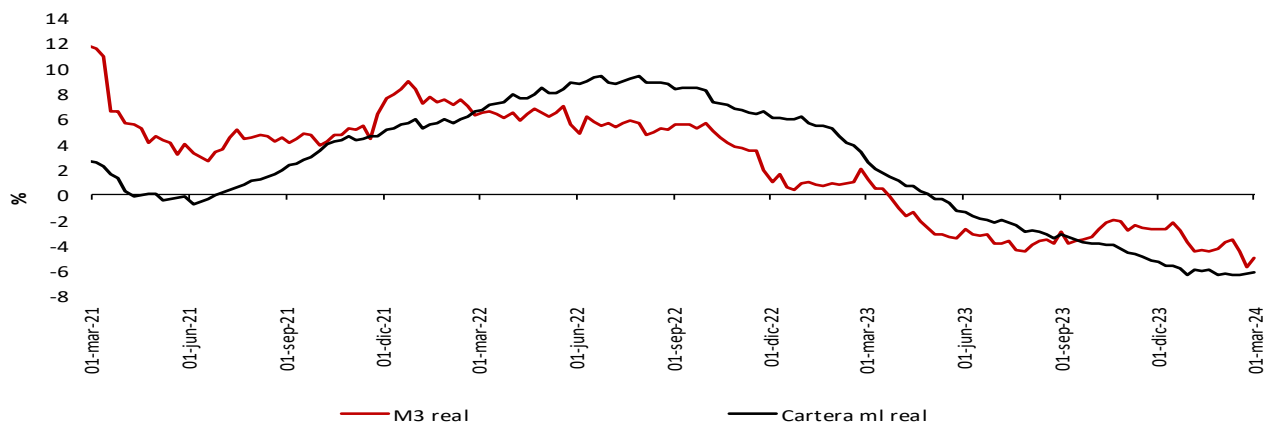

\* IPCs in alimentos. Información provisional.

\*\* A partir de la publicación con corte sep 25/2020 se reprocesó la serie, incorporando los cambios en la cesta del IPC sin alimentos utilizada por el BR desde octubre /2020

La cartera en moneda extranjera se ajustó por tasa de cambio.

\*\* No incluye la cartera de las entidades financieras especiales (EFE)

Fuentes: Banco de la República y Formato 281 de la Superintendencia Financiera de Colombia.

A partir del 07 de abril de 2023 la información de microcrédito corresponde a la modalidad de "Créditos productivos" creada por el Decreto 455 del 29 de marzo de 2023 del Ministerio de Hacienda.

## 6. Inversiones

### a. Inversiones de los establecimientos de crédito

(Miles de millones de pesos y porcentajes)

(Miles de millones de pesos)	Saldo a marzo 08 2024	VARIACIONES									
		SEMANTAL		ÚLTIMAS 4 SEMANAS		ÚLTIMAS 13 SEMANAS		AÑO CORRIDO		ANUAL	
		ABS	%	ABS	%	ABS	%	ABS	%	ABS	%
A. Moneda Legal	167,349	355	0.2	2,209	1.3	10,682	6.8	7,682	4.8	22,377	15.4
B. Moneda Extranjera	36,525	-322	-0.9	-317	-0.9	-2,153	-5.6	-1,121	-3.0	-7,689	-17.4
C. TOTAL (A+B=C)	203,874	33	0.0	1,892	0.9	8,528	4.4	6,560	3.3	14,687	7.8
<b>ITEM DE MEMORANDO</b>											
Moneda Extranjera - En millones US\$ 2/	9,352	-12	-0.1	-32	-0.3	-321	-3.3	-497	-5.1	40	0.4
TASA REPRESENTATIVA DE MERCADO	3,905	-29	-0.7	-21	-0.5	-93	-2.3	83	2.2	-843	-17.7

#### Inversiones de los Establecimientos de Crédito en ML 1/

(Miles de millones de pesos)	Saldo a marzo 08 2024	VARIACIONES									
		SEMANTAL		ÚLTIMAS 4 SEMANAS		ÚLTIMAS 13 SEMANAS		AÑO CORRIDO		ANUAL	
		ABS	%	ABS	%	ABS	%	ABS	%	ABS	%
<b>INVERSIONES NETAS</b>	<b>167,349</b>	<b>355</b>	<b>0.2</b>	<b>2,209</b>	<b>1.3</b>	<b>10,682</b>	<b>6.8</b>	<b>7,682</b>	<b>4.8</b>	<b>22,377</b>	<b>15.4</b>
<b>A. Establecimientos de crédito</b>	<b>167,709</b>	<b>349</b>	<b>0.2</b>	<b>2,203</b>	<b>1.3</b>	<b>10,680</b>	<b>6.8</b>	<b>7,680</b>	<b>4.8</b>	<b>22,579</b>	<b>15.6</b>
<b>Inversiones Brutas</b>	<b>167,709</b>	<b>349</b>	<b>0.2</b>	<b>2,203</b>	<b>1.3</b>	<b>10,680</b>	<b>6.8</b>	<b>7,680</b>	<b>4.8</b>	<b>22,579</b>	<b>15.6</b>
<b>a) Títulos de deuda:</b>	<b>116,840</b>	<b>145</b>	<b>0.1</b>	<b>1,619</b>	<b>1.4</b>	<b>9,642</b>	<b>9.0</b>	<b>6,124</b>	<b>5.5</b>	<b>20,469</b>	<b>21.2</b>
Título de Tesorería - TES	77,559	159	0.2	1,567	2.1	8,513	12.3	5,433	7.5	15,978	25.9
Otros Títulos de deuda pública	19,736	28	0.1	160	0.8	650	3.4	563	2.9	1,090	5.8
Otros emisores Nacionales	19,545	-42	-0.2	-108	-0.5	481	2.5	127	0.7	3,403	21.1
Emisores Extranjeros	0	0	--	0	--	-2	--	0	--	-2	--
<b>b) Instrumentos de patrimonio</b>	<b>7,831</b>	<b>284</b>	<b>3.8</b>	<b>328</b>	<b>4.4</b>	<b>-152</b>	<b>-1.9</b>	<b>511</b>	<b>7.0</b>	<b>-119</b>	<b>-1.5</b>
<b>c) Otras inversiones 2/</b>	<b>43,037</b>	<b>-79</b>	<b>-0.2</b>	<b>257</b>	<b>0.6</b>	<b>1,191</b>	<b>2.8</b>	<b>1,045</b>	<b>2.5</b>	<b>2,230</b>	<b>5.5</b>
<b>Deterioro</b>	<b>360</b>	<b>-5</b>	<b>-1.4</b>	<b>-6</b>	<b>-1.6</b>	<b>-2</b>	<b>-0.5</b>	<b>-2</b>	<b>-0.5</b>	<b>203</b>	<b>128.7</b>

#### Inversiones de los Establecimientos de Crédito en ME 1/

(Miles de millones de pesos)	Saldo a marzo 08 2024	VARIACIONES									
		SEMANTAL		ÚLTIMAS 4 SEMANAS		ÚLTIMAS 13 SEMANAS		AÑO CORRIDO		ANUAL	
		ABS	%	ABS	%	ABS	%	ABS	%	ABS	%
<b>INVERSIONES NETAS</b>	<b>36,525</b>	<b>-322</b>	<b>-0.9</b>	<b>-317</b>	<b>-0.9</b>	<b>-2,153</b>	<b>-5.6</b>	<b>-1,121</b>	<b>-3.0</b>	<b>-7,689</b>	<b>-17.4</b>
<b>A. Establecimientos de crédito</b>	<b>36,595</b>	<b>-253</b>	<b>-0.7</b>	<b>-248</b>	<b>-0.7</b>	<b>-2,084</b>	<b>-5.4</b>	<b>-1,052</b>	<b>-2.8</b>	<b>-7,703</b>	<b>-17.4</b>
<b>Inversiones Brutas</b>	<b>36,595</b>	<b>-253</b>	<b>-0.7</b>	<b>-248</b>	<b>-0.7</b>	<b>-2,084</b>	<b>-5.4</b>	<b>-1,052</b>	<b>-2.8</b>	<b>-7,703</b>	<b>-17.4</b>
<b>a) Títulos de deuda:</b>	<b>5,611</b>	<b>-195</b>	<b>-3.4</b>	<b>-944</b>	<b>-14.4</b>	<b>-1,666</b>	<b>-22.9</b>	<b>-929</b>	<b>-14.2</b>	<b>-2,875</b>	<b>-33.9</b>
Título de Tesorería - TES	0	0	--	0	--	0	--	0	--	0	--
Otros Títulos de deuda pública	3,226	12	0.4	73	2.3	102	3.3	213	7.1	273	9.2
Otros emisores Nacionales	399	-38	-8.6	-34	-7.9	27	7.4	33	8.9	122	44.1
Emisores Extranjeros	1,986	-169	-7.9	-983	-33.1	-1,795	-47.5	-1,175	-37.2	-3,270	-62.2
<b>b) Instrumentos de patrimonio</b>	<b>142</b>	<b>2</b>	<b>1.2</b>	<b>3</b>	<b>2.1</b>	<b>65</b>	<b>84.9</b>	<b>39</b>	<b>37.5</b>	<b>76</b>	<b>114.3</b>
<b>c) Otras inversiones 2/</b>	<b>30,841</b>	<b>-60</b>	<b>-0.2</b>	<b>693</b>	<b>2.3</b>	<b>-483</b>	<b>-1.5</b>	<b>-162</b>	<b>-0.5</b>	<b>-4,904</b>	<b>-13.7</b>
<b>Deterioro</b>	<b>70</b>	<b>69</b>	<b>---</b>	<b>69</b>	<b>---</b>	<b>69</b>	<b>---</b>	<b>69</b>	<b>---</b>	<b>-14</b>	<b>---</b>

1/ Incluye FDN, a partir de octubre 2 de 2020

2/ Incluye inversiones en subsidiarias y filiales, en asociadas, en negocios y operaciones conjuntas y en derechos fiduciarios. Incluye ajustes por reclasificación entre monedas nacional y extranjera.

Fuentes: Formato 281 de la Superintendencia Financiera de Colombia y cálculos Banco de la República.



## 8. Activos externos

### a. Reservas Internacionales

(Millones de dólares)	2023		2024	
Concepto <sup>1/</sup>	Acum Año dic 29	Acum Año feb 29	Acum Año** mar 15	Acum mes** mar 15
<b>SALDO</b>				
I. Reservas Internacionales Brutas *	59,639	59,480	59,807	
II. Pasivos de Corto Plazo	31	17	16	
III. Reservas Internacionales Netas (I-II) *	59,608	59,464	59,792	
<b>VARIACIÓN</b>				
I. Reservas Internacionales Brutas	2,349	-159	168	327
Pasivos de Corto Plazo	10	-14	-15	-1
II. Reservas Internacionales Netas	2,339	-145	183	328
Causaciones, Valuaciones y Provisiones (deterioro)	1,977	-732	-681	51
Pasivos con Residentes	-1	0	0	-0
Opciones call por ejercer	0	0	0	0
<b>MEMO - ITEM</b>				
Saldo Reservas internacionales brutas sin FLAR *	59,069	58,910	59,237	
Saldo Causaciones, Valuaciones y Provisiones (deterioro)	474	-257	-206	
Saldo Pasivos con Residentes	0	0	0	
Saldo Opciones call por ejercer	0	0	0	

\* Para efectos de reporte al FMI se excluyen los aportes al Fondo Latinoamericano de Reservas FLAR del saldo de reservas internacionales, sin embargo, en la información contable del Banco de la República los aportes al FLAR continúan formando parte de los activos de reservas.

1/ A partir del 4 de junio de 2019 los recursos en dólares del Gobierno en el Banco de la República se registran en cuentas diferentes a las de las reservas internacionales, y a partir del 17 de diciembre de 2019, la totalidad de los recursos en moneda extranjera del Gobierno en el Banco de la República se contabilizan por fuera del balance del Banco, por tanto no hacen parte de las reservas internacionales.

\*\* Cifras provisionales

Fuente: Banco de la República.

## 9. Endeudamiento externo de los establecimientos de crédito

### a. Endeudamiento externo de los establecimientos de crédito 1/ – Saldo por plazos

(Millones de dólares y porcentajes)

	SALDO	VARIACIONES					
		SEMANAL		AÑO CORRIDO		ANUAL	
	8-mar-24	ABS.	%	ABS.	%	ABS.	%
<b>I. TOTAL</b>	<b>15,238</b>	<b>(15)</b>	<b>(0)</b>	<b>(687)</b>	<b>(4)</b>	<b>(2,472)</b>	<b>(14)</b>
A. CORTO PLAZO	3,498	(3)	(0)	(568)	(14)	(2,187)	(38)
B. LARGO PLAZO	11,740	(12)	(0)	(119)	(1)	(285)	(2)

### Endeudamiento externo de los establecimientos de crédito – saldo por plazos

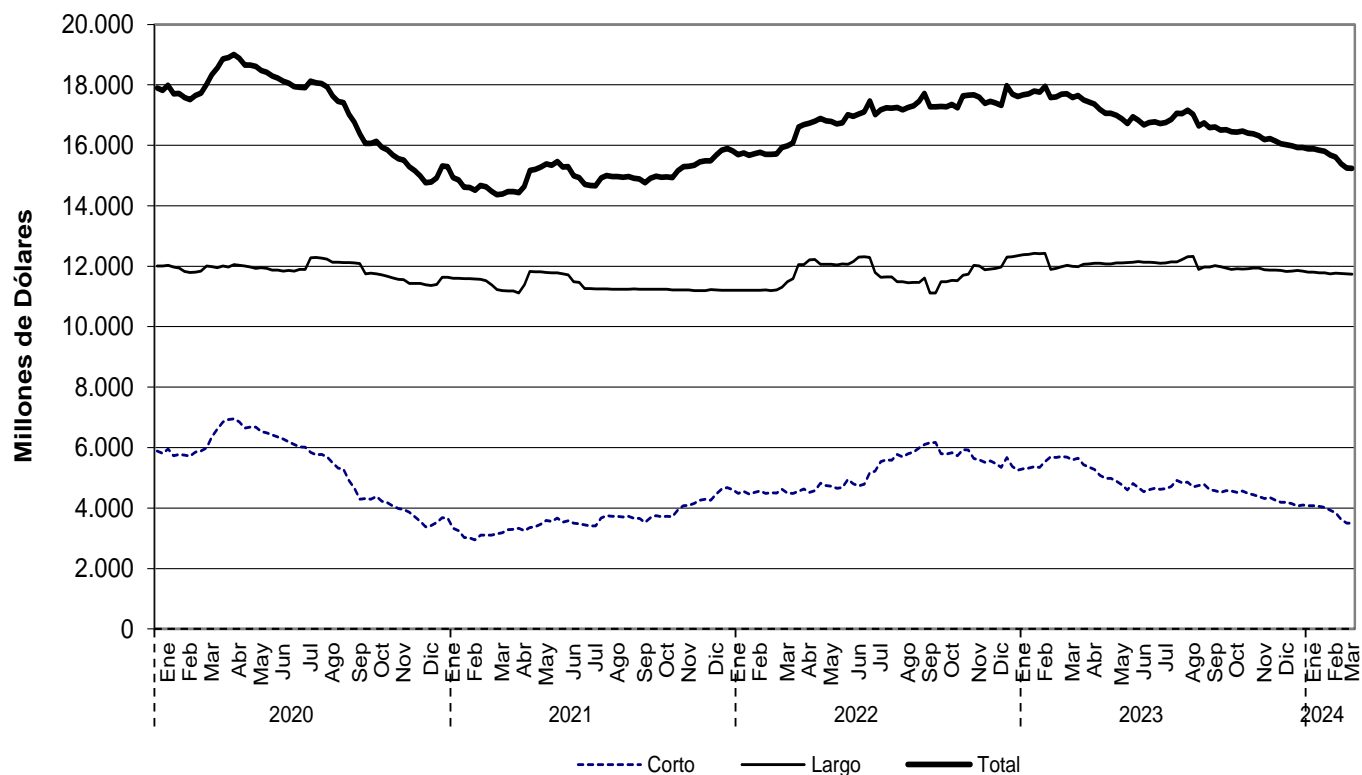

Fuente: Informes semanales de los establecimientos de crédito. Subgerencia de Política Monetaria e Información Económica del Banco de la República.

## **11. Mercados Financieros Internacionales**

### **a. Principales noticias de la semana**

Durante la semana, la percepción de riesgo medida a través del VIX disminuyó 0,3 puntos a 14,4. Por su parte, los precios del crudo presentaron aumentos debido a las expectativas de un posible déficit de oferta ante la continuación de los recortes de la OPEP+ en la segunda mitad del año y la reducción de los inventarios de crudo en Estados Unidos por primera vez en siete semanas. La referencia Brent cerró en USD 85,3 y el WTI en USD 81,0, presentando aumentos de 4,0% y 3,9%, respectivamente.

#### **Estados Unidos**

- Las peticiones iniciales por subsidio de desempleo se ubicaron en 209 mil durante la última semana (esp: 218 mil; ant: 210 mil).
- La inflación se ubicó en 3,2% a/a en febrero (esp: 3,1%; ant: 3,1%). Por su parte, la inflación núcleo se ubicó en 3,8% (esp: 3,7%; ant: 3,9%).
- El sentimiento del consumidor de la encuesta de la Universidad de Michigan se ubicó en 76,5 en marzo (esp: 77,1; ant: 76,9).
- Las ventas minoristas presentaron una variación de 0,6% m/m en febrero (esp: 0,8%; ant: -1,1%). Por su parte, la producción industrial aumentó 0,1% (esp: 0,0%; ant: -0,5%).
- El IPP creció 1,6% a/a en febrero (esp: 1,2%; ant: 1,0%).

#### **Asia**

- En China, la producción industrial año corrido hasta febrero aumentó 7,0% a/a (esp: 5,2%).
- En China, las ventas minoristas año corrido hasta febrero crecieron 5,5% a/a (esp: 5,6%).
- En Japón, el IPP presentó una variación de 0,6% a/a en febrero (esp: 0,5%; ant: 0,2%).
- En Japón, los pedidos de maquinaria disminuyeron 10,9% a/a en enero (esp: -11,2%; ant: 0,7%).
- En India, la producción industrial presentó una variación de 3,8% a/a en enero (esp: 4,1%; ant: 4,2%).
- En India, la inflación se ubicó en 5,09% a/a en febrero (esp: 5,04%; ant: 5,1%).

#### **Europa**

- En Reino Unido, las peticiones por subsidio de desempleo aumentaron en 16,8 mil en febrero (ant: 3,1 mil). Por su parte, la tasa de desempleo trimestral se ubicó en 3,9% a enero (esp: 3,8%; ant: 3,8%).
- En Reino Unido, la producción industrial creció 0,5% a/a en enero (esp: 0,8%; ant: 0,6%).
- En Reino Unido, los salarios presentaron una variación de 5,6% a/a en enero (esp: 5,7%; ant: 5,8%).
- En la eurozona, la producción industrial cayó 6,7% a/a en enero (esp: -3,0%; ant: 0,2%).

#### **América**

- En Colombia, las ventas al por menor decrecieron 3,9% a/a en enero (esp: -2,4%; ant: -4,5%). Por su parte, la producción industrial cayó 1,5% a/a durante el mismo mes (esp: -2,5%; ant: -3,1%).

- En Colombia, la confianza del consumidor se ubicó en -9,4% en enero (ant: -7,9%).
- En Brasil, la inflación se ubicó en 4,50% a/a en febrero (esp: 4,45%; ant: 4,51%).
- En Brasil, las ventas al por menor aumentaron 4,1% a/a en enero (esp: 0,8%; ant: 1,2%).
- En México, la producción industrial creció 2,9% a/a en enero (esp: 2,2%; ant: 0,0%).
- En Perú, la actividad económica presentó una variación de 1,4% a/a en enero (esp: 1,8%; ant: -0,7%).

**b. Tasas de interés de Bancos Centrales**

	Tasa de interés vigente (%)			
	Actual (a) 15 de marzo	Semana anterior 08 de marzo	4 sem atrás 15 de febrero	Un año atrás
Estados Unidos	5.25 - 5.5	5.25 - 5.5	5.25 - 5.5	4.5 - 4.75
Zona Euro	4.50	4.50	4.50	3.00
Japón	-0.10	-0.10	-0.10	-0.10
Reino Unido	5.25	5.25	5.25	4.00
Canadá	5.00	5.00	5.00	4.50
Brasil	11.25	11.25	11.25	13.75
México	11.25	11.25	11.25	11.00
Colombia	12.75	12.75	12.75	12.75
Chile	7.25	7.25	7.25	11.25
Argentina	80.00	100.00	100.00	75.00
Perú	6.25	6.25	6.25	7.75
Australia	4.35	4.35	4.35	3.60
Nueva Zelanda	5.50	5.50	5.50	4.75
Malasia	3.0	3.00	3.00	2.75
Sudáfrica	8.25	8.25	8.25	7.25
Turquía	45.00	45.00	45.00	8.50
India	6.50	6.50	6.50	6.50
Rusia	16.00	16.0	16.00	7.50
China	3.45	3.45	3.45	3.65
Suiza	1.50 - 1.75	1.50 - 1.75	1.50 - 1.75	-0.25 - 0.00
Indonesia	6.00	6.0	6.00	5.75
Noruega	4.50	4.50	4.50	2.75

Fuente: Bloomberg.

### c. Inflación observada y sus expectativas

	Tasa actual y meta de inflación (%)			Encuesta de expectativas de inflación anual a diciembre del 2024			
	15 de marzo			BLOOMBERG		BANCOS CENTRALES <sup>1</sup>	
	Inflación (b)	Tasa de interés real [(1+a)/(1+b)]-1	Meta de Inflación 2023	Fecha de la encuesta	Resultado (%)	Fecha realización de la encuesta	Resultado (%)
Estados Unidos (feb) ↑	3.20	2.23	2.00	15/03/2024	2.80	-	-
Zona Euro (feb)	2.60	1.85	<2	15/03/2024	2.30	ene-24	2.40
Japón (ene)	2.20	-2.25	2.00	15/03/2024	2.20	-	-
Reino Unido (ene)	4.00	1.20	2.00	15/03/2024	2.50	nov-23	3.30
Canadá (ene)	2.90	2.04	1.00 - 3.00	15/03/2024	2.50	-	-
Brasil (feb) ↓	4.50	6.46	2.25 - 5.25	15/03/2024	3.93	mar-24	3.76
México (feb)	4.40	6.56	3.00	15/03/2024	4.40	feb-24	4.14
Colombia (feb)	7.74	4.65	2.00 - 4.00	15/03/2024	6.30	feb-24	5.43
Chile (dic)	3.94	3.18	2.00 - 4.00	15/03/2024	3.35	feb-24	3.00
Argentina (feb) ↑	276.20	-52.15	12.00- 17.00	15/03/2024	265.40	ene-24	210.15
Perú (feb)	3.29	2.87	1.00 - 3.00	15/03/2024	2.60	ene-24	2.60
Australia (dic)	4.10	0.24	2.00 - 3.00	15/03/2024	3.30	dic-23	4.46
Nueva Zelanda (dic)	4.70	0.76	1.00 - 3.00	15/03/2024	3.20	mar-24	3.22
Malasia (ene)	1.50	1.48	-	15/03/2024	2.50	-	-
Sudáfrica (ene)	5.30	2.80	3.00 - 6.00	15/03/2024	5.00	dic-23	5.70
Turquía (feb)	67.07	-13.21	3.00 - 7.00	15/03/2024	55.70	feb-24	42.85
India (feb) ↓	5.09	1.34	2.00 - 6.00	15/03/2024	-	-	-
Rusia (feb) ↑	7.69	7.72	4.00	15/03/2024	6.50	-	-
China (feb)	0.70	2.73	3.00	15/03/2024	0.80	-	-
Irlanda (feb) ↓	3.40	1.06	<2	15/03/2024	2.20	-	-
Portugal (feb) ↓	2.07	2.38	<2	15/03/2024	-	-	-
Grecia (feb)	2.92	1.53	<2	15/03/2024	-	-	-
Suiza (feb)	1.20	-1.43	<2	15/03/2024	-	-	-
Indonesia (feb)	2.75	3.16	2.50 - 4.50	15/03/2024	2.90	-	-
Noruega (feb)	4.50	0.00	2.00	15/03/2024	3.60	-	-

Fuente: Bloomberg y páginas web de bancos centrales.

1) Varias autoridades monetarias no hacen encuestas sobre expectativas de inflación.

### d. Principales tasas de los mercados monetarios internacionales

	Plazo	Tasa actual (%) (a)	Semana anterior (%) (b)	4 sem atrás (%)	29 de diciembre de 2023	Un año atrás (%)	Variación p.b. última semana (a-b)
		15 de marzo	08 de marzo		(%)		
FEDERAL FUND	1 Día	5.33	5.33	5.33	5.33	4.58	0.0
SOFR	1Día	5.31	5.31	5.31	5.38	4.58	0.0
SOFR	1 Mes	5.33	5.32	5.32	5.35	4.74	0.8
SOFR	3 Meses	5.33	5.32	5.32	5.33	4.88	0.9
ESTR	1 Día	3.91	3.91	3.91	3.88	2.40	0.0
ESTR	1 Mes	3.91	3.91	3.91	3.91	2.40	0.0
ESTR	3 Meses	3.92	3.92	3.92	3.92	2.07	0.0

Fuente: Bloomberg.

Federal fund rate: Tasa interbancaria overnight a la cual los bancos miembros de sistema de la Reserva Federal de los Estados Unidos se prestan el exceso de reservas sin exigir garantía como contrapartida. SOFR: Tasa de interés que mide el costo del dinero en dólares americanos, calculada con base en operaciones de crédito garantizadas. ESTR: Tasa de interés de referencia que refleja los costes nocturnos de préstamos de los bancos dentro de la eurozona. El Banco Central Europeo (BCE) calcula y publica este tipo de interés.

### e. Indicadores de percepción de riesgo

#### Spread de deuda soberana\*

EMBI (Emerging Market Bond Index) <sup>1/</sup>	Spread actual (pb) (a)	Semana anterior (pb) (b)	4 sem atrás (pb)	29 de diciembre de 2023	Un año atrás (pb)	Variación última semana (a-b)	Variación porcentual última semana (a/b)-1
	15 de marzo	08 de marzo	15 de febrero	(pb)			
Plus soberanos	308.0	319.0	344.0	345.0	429.9	-11	-3.4%
Colombia	292.0	307.0	302.0	272.0	448.0	-15	-4.9%
Argentina	1,601	1686.0	1840.0	1907.0	2390.0	-85	-5.0%
Brasil	202.0	210.0	205.0	200.0	277.0	-8	-3.8%
México	324.0	332.0	334.0	340.0	424.0	-8	-2.4%
Perú	151.0	160.0	158.0	160.0	214.0	-9	-5.6%
Venezuela	24,174	23487.0	23519.0	21422.0	35308.0	687	2.9%
Turquía	310.0	323.0	305.0	300.0	491.0	-13	-4.0%
Sudáfrica	332.0	336.0	334.0	296.0	413.0	-4	-1.2%

Fuente: Bloomberg

EMBI plus: Emerging Markets Bond Index – Embi + – es un índice creado por JP Morgan que mide los retornos totales de los instrumentos de deuda externa de los países emergentes, incluyendo bonos Brady en dólares y en otras monedas, préstamos, Eurobonos e instrumentos de deuda local denominados en dólares. Este indicador está concentrado en instrumentos de las tres principales economías de Latinoamérica (Brasil, México y Argentina) con una ponderación de 68%, dejando el resto para los otros países latinoamericanos. Para el desarrollo de este informe, se considera el spread de dicho portafolio EMBI, sobre la curva cero cupón de los treasuries. EMBI plus país: Emerging Markets Bond Index (Embi +) calculado bajo los mismos criterios del EMBI PLUS considerando únicamente los títulos del respectivo país. Para el desarrollo de este informe, se considera el spread de dicho portafolio EMBI, sobre la curva cero cupón de los treasuries.

\*A partir del 01/10/2018 los tickers de Bloomberg de Colombia, México, Brasil, Argentina y Perú corresponden a ELI GCOL index, ELI GMXN index y ELI GBRL index, ELI GARL index y ELI GPER index, respectivamente.

### EMBI plus, EMBI Colombia, CDS, coeficientes de aversión al riesgo \*

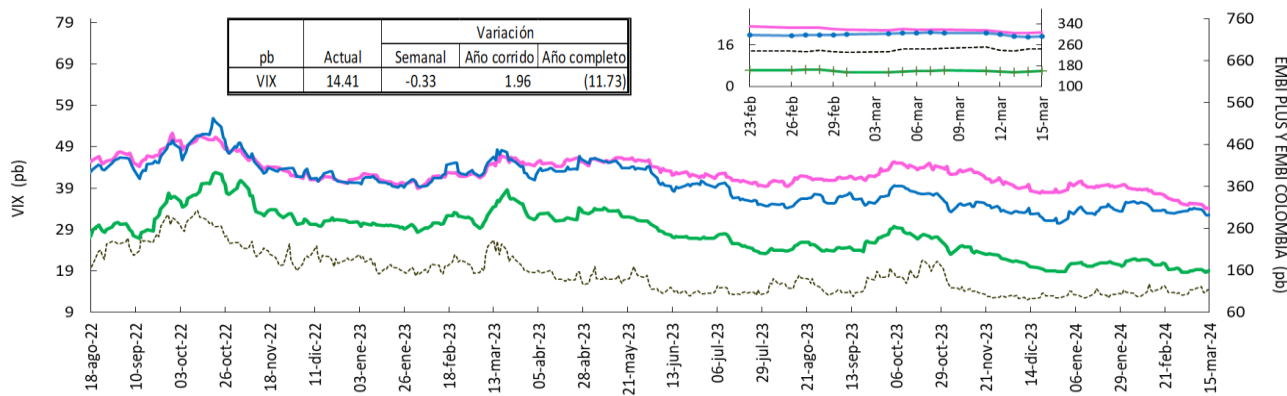

Fuente: Bloomberg, DOAM.  
 VIX: Índice de volatilidad del "Chicago Board Options Exchange SPX", que refleja la volatilidad implícita en las opciones sobre las acciones que componen el S&P 500. Se utiliza como un indicador que mide la aversión al riesgo de los inversionistas, la variación se presenta en términos absolutos. \*El ticker del EMBI Colombia corresponde a ELI GCOL Index.

### Credit Default Swap América Latina – 5 años

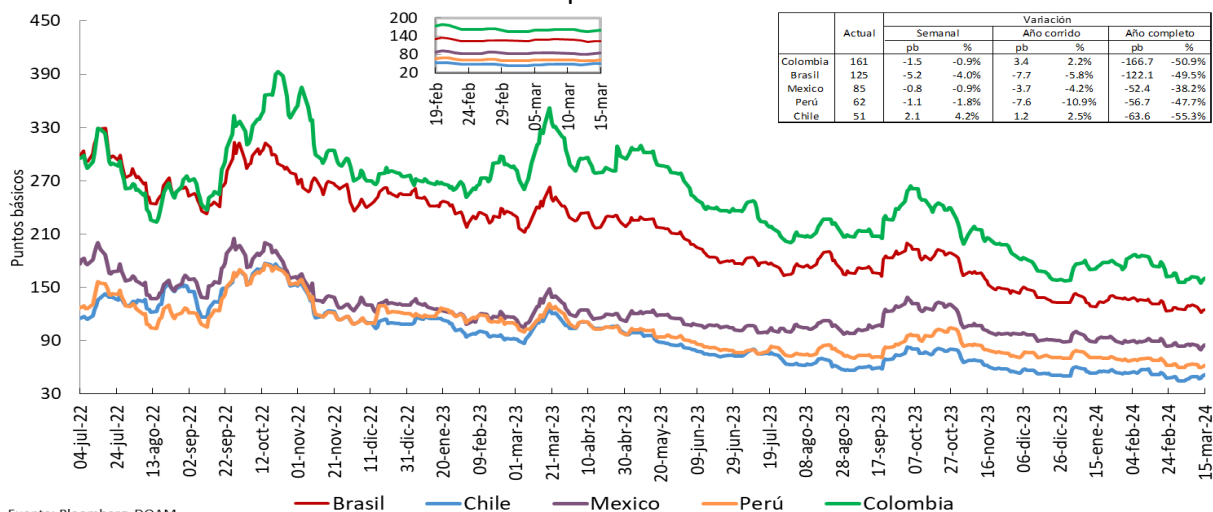

Fuente: Bloomberg, DOAM.  
 \*El ticker del EMBI de Colombia en Bloomberg corresponde a ELI GCOL index.  
 Un Credit Default Swap (CDS) es un instrumento financiero por medio del cual se negocia el riesgo crediticio de un bono. El tenedor paga una prima (puntos básicos sobre el valor nominal del bono) a la entidad que ofrece el CDS a cambio de que esta responda por un valor nominal en caso que el emisor haga default. La valoración de un CDS se hace en puntos básicos sobre el valor nominal del bono y tiene una relación directa con el nivel de aversión al riesgo de los inversionistas. Es decir, entre mas alta sea la probabilidad de default, mayor será el valor del CDS y viceversa.

### Credit Default Swap otros países – 5 años

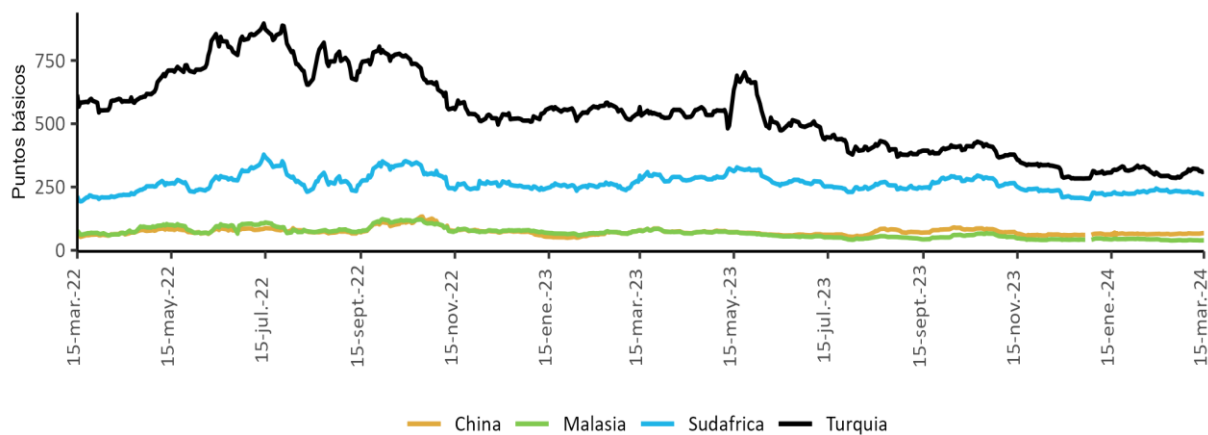

Fuente: Bloomberg, DOAM.

## f. Mercado de renta fija

### Bonos del tesoro americano

BONOS DEL TESORO AMERICANO <sup>1/</sup>	Tasa actual (%) (a) 15 de marzo	Semana anterior (%) (b) 08 de marzo	4 sem atrás (%)	29 de diciembre de 2023 (%)	Un año atrás (%)	Variación p.b. última semana (a-b)
0.25	5.37	5.38	5.37	5.33	4.61	-0.52
0.50	5.33	5.31	5.32	5.26	4.62	2.40
2.00	4.73	4.48	4.58	4.25	3.89	25.4
5.00	4.33	4.05	4.22	3.85	3.55	28.0
10.00	4.31	4.08	4.23	3.88	3.46	23.1
30.00	4.43	4.25	4.41	4.03	3.65	17.6

Fuente: Bloomberg.

1/ Bonos genéricos de Bloomberg.

### Bonos del tesoro americano

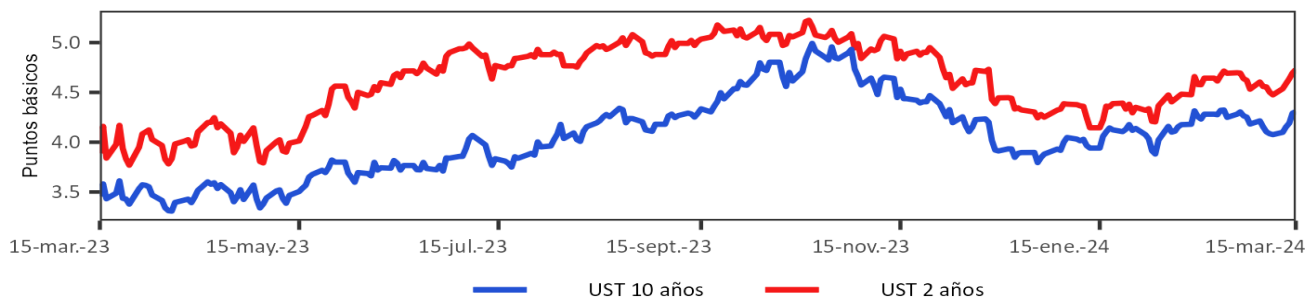

## g. Mercado de renta variable

País	Índices accionarios	Nivel actual 15 de marzo	Variación			
			Semanal 08 de marzo	4 sem atrás 15 de febrero	29 de diciembre de 2023	Un año atrás
EE UU	DOW JONES	38,715	0.0%	-0.2%	2.7%	21.5%
EE UU	S&P500	5,117	-0.1%	1.7%	7.3%	31.5%
EE UU	NASDAQ	15,973	-0.7%	0.4%	6.4%	39.7%
Zona Euro	Euro Stoxx 50	4,986	0.5%	5.1%	10.3%	23.6%
Alemania	DAX	17,937	0.7%	5.2%	7.1%	21.7%
Argentina	MERVAL	1,068,974	6.6%	-2.3%	15.0%	409.5%
México	MEXBOL	56,228	2.4%	-1.8%	-2.0%	8.0%
Brasil (Sao Paulo)	IBOV	126,742	-0.3%	-0.8%	-5.5%	23.4%
Chile	IPSA	6,464	2.0%	6.3%	4.3%	24.4%
Venezuela	IBVC	52,081	3.3%	-1.9%	-9.9%	75.0%
Perú	IGBVL	29,510	2.7%	4.1%	13.7%	37.7%
Colombia	MSCI COLCAP	1,285	-1.1%	3.1%	7.5%	15.6%
Japón	NKY	38,708	-2.5%	1.4%	15.7%	42.2%
China	SHANGAI SE	3,055	0.3%	6.6%	2.7%	-6.4%

Fuente: Bloomberg.

### Índice de renta variable global (MXWO Index)

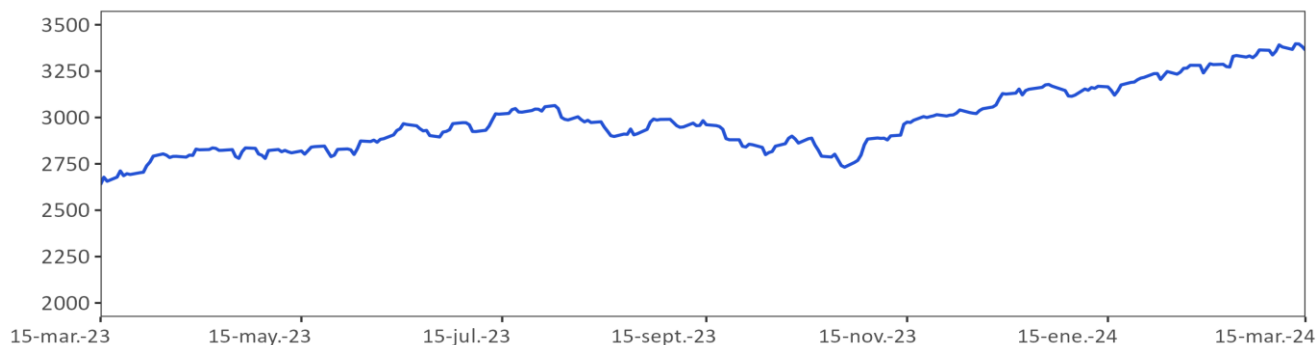

Fuente: Bloomberg.

MXWO index : Índice de capitalización que mide el rendimiento de las acciones de compañías de países desarrollados. Este Índice se deriva del MSCI de Morgan Stanley, el cual se conoce como el MSCI WORLD. La base del Índice MXWO es el 31 de diciembre de 1969.

## Índice de renta variable de América Latina (MXLA Index)

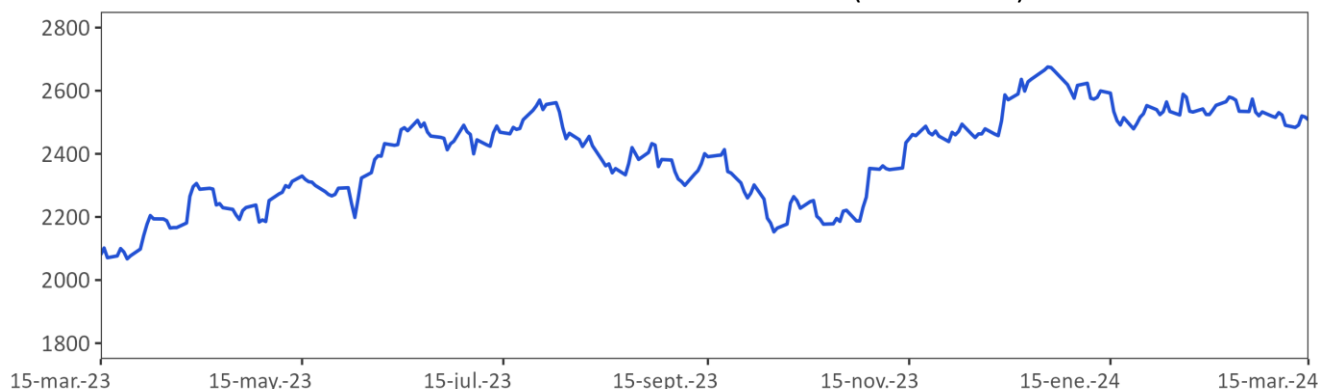

Fuente: Bloomberg.

MXLA index: Índice de capitalización que mide el rendimiento de las acciones de compañías de países de América Latina. Este Índice se deriva del MSCI de Morgan Stanley, el cual se conoce como el MSCI EM Latin América. La base del Índice MXLA es el 31 de diciembre de 1987.

### h. Mercado cambiario

#### Depreciación de las principales monedas frente al Dólar Americano

TASAS DE CAMBIO Frente al dólar	Tasa Indirecta 15 de marzo	Tasa Directa 15 de marzo	Depreciación de las diferentes monedas frente al Dólar					
			Semanal 08 de marzo	4 semanas atrás	29 de diciembre de 2023	Un año atrás	Dos años atrás	Tres años atrás
Euro	1.09	0.92	0.46%	-1.1%	1.4%	-2.9%	0.6%	9.6%
Libra	1.27	0.79	0.96%	-1.1%	0.0%	-5.3%	2.4%	9.1%
AUD	0.66	1.52	0.98%	-0.5%	3.8%	0.9%	9.7%	18.2%
NZD	0.61	1.64	1.50%	0.4%	3.9%	1.7%	11.3%	18.2%
CAD	0.74	1.35	0.44%	0.6%	2.3%	-1.6%	6.1%	8.6%
Yen	0.01	149.05	1.35%	-0.6%	5.7%	11.7%	26.0%	36.6%
NOK	0.09	10.6	1.86%	0.9%	4.4%	-1.3%	17.9%	25.6%

Fuente: Bloomberg.

#### Depreciación de monedas de países emergentes frente al Dólar Americano (tasas de cierre)

TASA DE CAMBIO Países Emergentes	Tasa actual 15 de marzo	Depreciación de las diferentes monedas frente al Dólar					
		Semanal 08 de marzo	4 sem atrás 15 de febrero	29 de diciembre de 2023	Un año atrás	Dos años atrás	Tres años atrás
Colombia	3,885.1	-0.52%	-0.6%	1.6%	-19.7%	1.2%	8.7%
Argentina	850.8	0.47%	1.9%	5.2%	320.0%	678.2%	834.2%
Brasil	5.0	0.24%	0.4%	3.0%	-5.5%	-3.2%	-11.1%
Venezuela*/**	36.2	0.30%	-0.17%	1.2%	50.6%	NA	NA
Perú	3.7	-0.02%	-4.2%	-0.5%	-3.1%	-1.4%	-0.5%
México	16.7	-0.58%	-1.9%	-1.5%	-11.9%	-19.7%	-19.1%
Chile	942.3	-2.02%	-2.7%	7.0%	14.3%	16.1%	30.2%
Turquía	32.1	0.55%	4.5%	8.8%	69.1%	118.5%	326.1%
India	82.9	0.12%	-0.2%	-0.4%	0.3%	8.2%	14.4%
Sudáfrica	18.8	0.24%	-0.9%	2.2%	1.8%	24.2%	26.3%
Malasia	4.7	0.51%	-1.6%	2.5%	5.0%	11.9%	14.5%

Fuente: Bloomberg. SET FX – Tasa promedio

\* Venezuela: Con el cambio de denominación de Bolívar a Bolívar Soberano, cambio la metodología para el cálculo de la Tasa de Cambio, por tal motivo no es posible realizar el cálculo de la depreciación dos y tres años atrás. \*\* Venezuela: Con el cambio de Bolívar Soberano a Bolívar Digital, los valores de la moneda anteriores al 1 de octubre de 2021 se dividieron sobre un millón.

#### Depreciación del Peso frente a otras monedas

TASAS DE CAMBIO Peso frente a otras monedas	Tasa actual 15 de marzo	Depreciación del Peso frente a las diferentes monedas					
		Semanal 08 de marzo	4 sem atrás 15 de febrero	29 de diciembre de 2023	Un año atrás	Dos años atrás	Tres años atrás
COP/Euro	4,230.3	-0.98%	0.4%	0.2%	-17.3%	0.6%	-0.8%
COP/Libra	4,947.9	-1.46%	0.4%	1.7%	-15.2%	-1.1%	-0.4%
COP/Yen	26.1	-1.84%	-0.1%	-3.8%	-28.1%	-19.6%	-20.4%
COP/Sol Peruano	1,053.7	-0.50%	3.7%	2.1%	-17.1%	2.6%	9.2%
COP/Peso Chileno	4.1	1.53%	2.1%	-5.0%	-29.8%	-12.8%	-16.6%
COP/Real Brasileiro	777.7	-0.76%	-1.1%	-1.3%	-15.0%	4.6%	22.2%
COP/Peso Mexicano	232.4	0.07%	1.3%	3.2%	-8.8%	26.2%	34.3%

Fuente: Bloomberg, cálculos Banrep



## Índice DXY

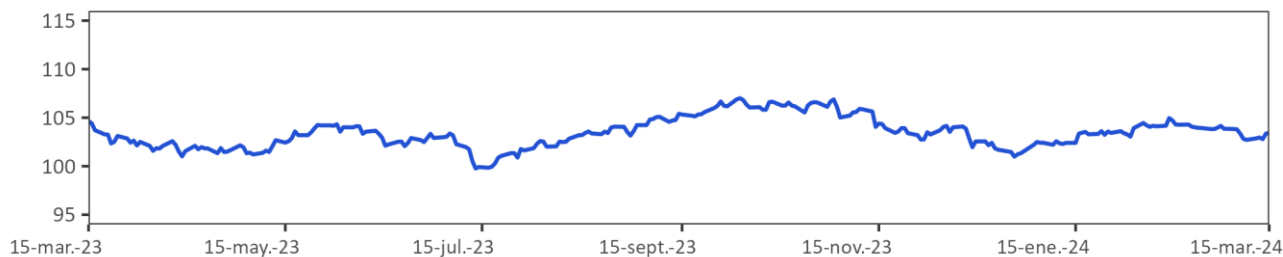

Fuente: Bloomberg

DXY index : Es un promedio ponderado del valor del dólar contra las monedas de un grupo de países que son los principales socios comerciales de Estados Unidos, entre los cuales se encuentran las siguientes monedas: El euro, el yen japonés, la libra esterlina, el dólar canadiense, la corona sueca y el franco suizo.

## Índice de monedas de América Latina

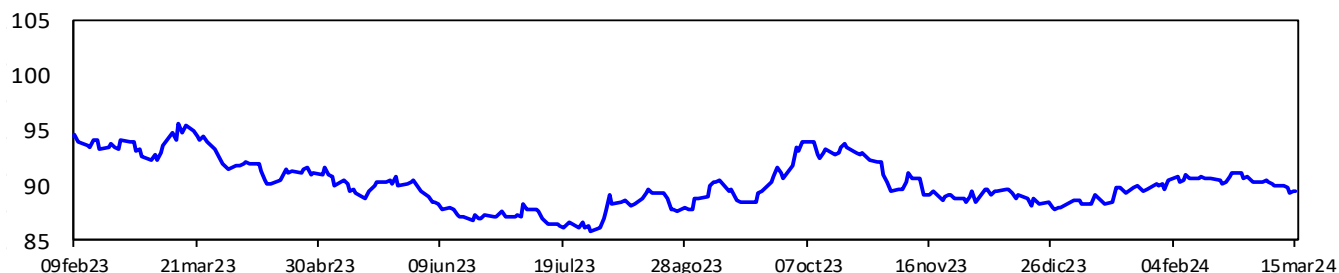

Fuente: Bloomberg. Cálculos: Banrep. El índice toma base 100 el 3 de enero de 2022 y se construye teniendo en cuenta las siguientes monedas y ponderaciones: real brasileño (36.67%), peso mexicano (36.67%), peso chileno (13.33%), peso colombiano (7.78%) y sol peruano (5.56%). Un aumento del índice corresponde a una depreciación de las monedas analizadas frente al dólar.

### i. Precios de las materias primas

Materias Primas Producto	Nivel actual Dólares 15 de marzo	Variación					
		Semanal 08 de marzo	Frente a 29 de febrero	4 semanas atrás	29 de diciembre de 2023	Un año atrás	
Índice General	CRB INDEX	284.6	2.9%	3.5%	4.9%	7.9%	12.0%
Exportaciones	Café	1.8	-4.5%	-6.6%	-3.4%	-2.9%	2.7%
Exportaciones	Azúcar	22.1	4.6%	2.0%	-3.1%	7.5%	7.9%
Exportaciones	Petróleo WTI	81.0	3.9%	3.6%	3.9%	13.1%	19.9%
Exportaciones	Carbón	112.4	1.2%	7.6%	19.0%	3.7%	-18.6%
Exportaciones	Oro	2,155.9	-1.1%	5.5%	7.6%	4.5%	12.4%
Exportaciones	Níquel	18,000.0	0.9%	3.2%	10.8%	10.4%	-20.9%
Exportaciones	Aceite de Palma	4,220.0	3.1%	6.3%	8.9%	13.4%	6.4%
Importaciones	Trigo	528.5	0.3%	-8.5%	-6.8%	-15.8%	-24.8%
Importaciones	Maíz	436.8	2.5%	5.1%	4.5%	-7.3%	-30.3%
Importaciones	Cacao	6,523.1	6.1%	10.0%	13.0%	54.2%	157.5%
Importaciones	Algodón	0.9	-1.4%	-5.7%	-1.2%	15.8%	16.0%
Importaciones	Soya	1,198.3	2.4%	6.2%	3.2%	-7.4%	-19.5%
Importaciones	Acero	792.0	-2.7%	-0.4%	-14.7%	-30.2%	-25.4%
Importaciones	Hierro	820.0	-17.5%	-15.0%	-16.5%	-21.4%	-14.3%
Otros	Plata	25.2	3.6%	11.1%	9.9%	5.8%	15.7%
Otros	Cobre	411.3	5.9%	7.2%	9.4%	5.7%	6.6%
Otros	Aluminio	2,218.5	0.4%	2.6%	0.6%	-5.0%	-1.2%
Otros	Ganado	187.9	1.3%	2.8%	4.3%	9.2%	14.4%
Otros	Petróleo Brent	85.3	4.0%	4.2%	3.0%	10.8%	15.8%

Fuente: Bloomberg

Precio del petróleo: precio del futuro más cercano a vencer de un barril de petróleo crudo (en dólares).

Precio del carbon: precio de contado FOB de una tonelada de carbón en el New York mercantile exchange (en dólares).

Precio del café: precio de una libra de café colombiano cotizado en la bolsa de New York (en dólares).

Precio del algodón: corresponde a un descuento sobre el contrato de futuros más activamente transado en New York.

Precio del oro: precio de contado de una onza de oro (en dólares).

Precio del trigo: precio de contado de un saco de trigo rojo suave de invierno en Chicago (en dólares).

Precio de la plata: precio de contado de una onza de plata (en dólares).

Precio del cobre: precio de contado de una tonelada métrica de cobre según London Metal Exchange (en dólares).

Precio del aluminio: precio de contado de una tonelada métrica de aluminio según London Metal Exchange (en dólares).

Precio del níquel: precio de contado de una tonelada métrica de níquel según London Metal Exchange (en dólares).

Aceite de palma: promedio ponderado del precio diario de una tonelada métrica de aceite de palma, para este promedio, si el mes corriente es enero, el precio en este mes será el precio de contado y el precio de los meses siguientes (febrero, marzo y abril) será el precio de los respectivos contratos. Estos son los precios del mercado de Malasia según el Malaysian Palm Oil Borrad (en dólares).

Precio del maíz: precio de contado de un saco de maíz amarillo en Chicago (en dólares).

Precio del azúcar: precio global de contado de una libra de azúcar (Fuente: International Sugar Organization-en centavos de dólar)

Precio del cacao: precio diario calculado como el promedio de los tres futuros de cocoa más cercanos transado en Londres y New York.

Precio del ganado: precio de contado del ganado vivo en el mercado de Estados Unidos (en dólares).

Precio de la Soya: precio de contado de un Bushel de soya amarilla en Chicago (en dólares).

**Precios materias primas - Agrícolas**  
(Base 100 = 15 marzo 2023)

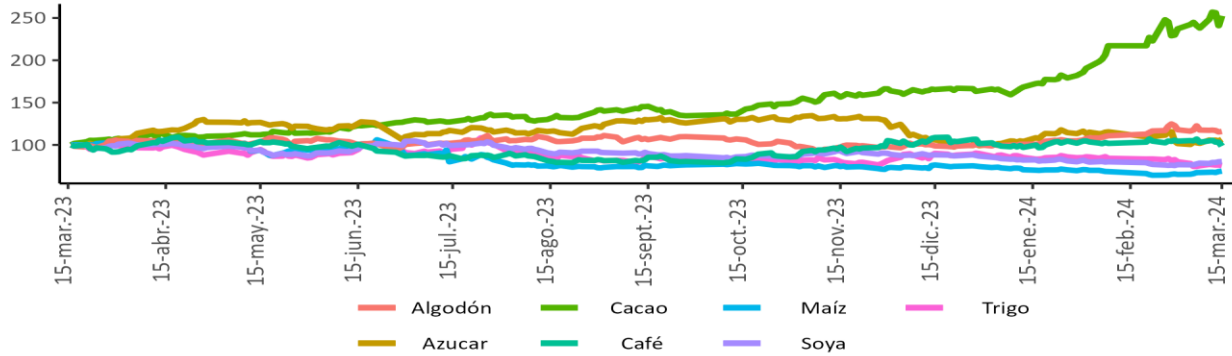

**Precios materias primas - Industriales y metales preciosos**  
(Base 100 = 15 marzo 2023)

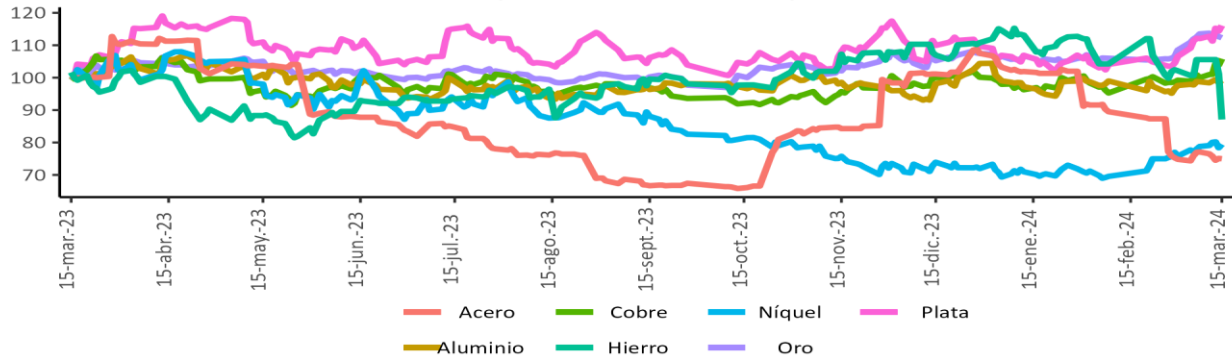

**Precios materias primas - Energéticos**  
(Base 100 = 15 marzo 2023)

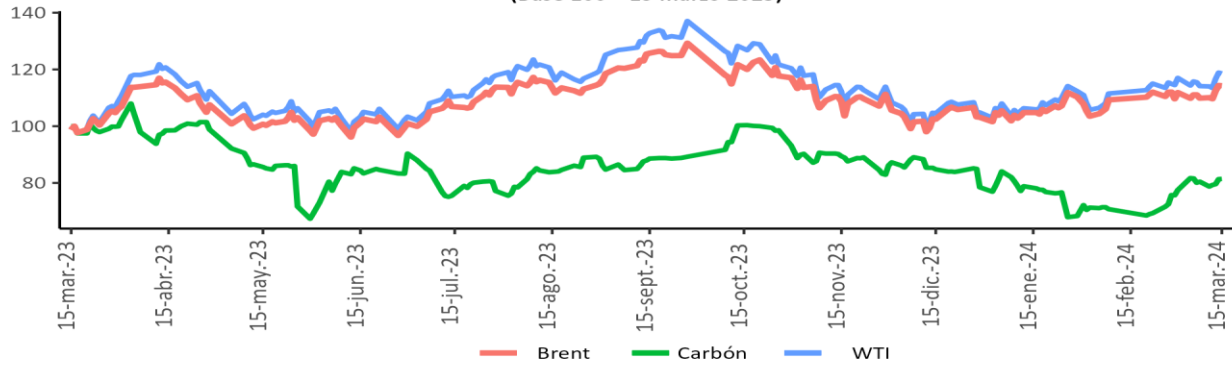

Fuente: Bloomberg

**Índice de materias primas (CRB Index)**

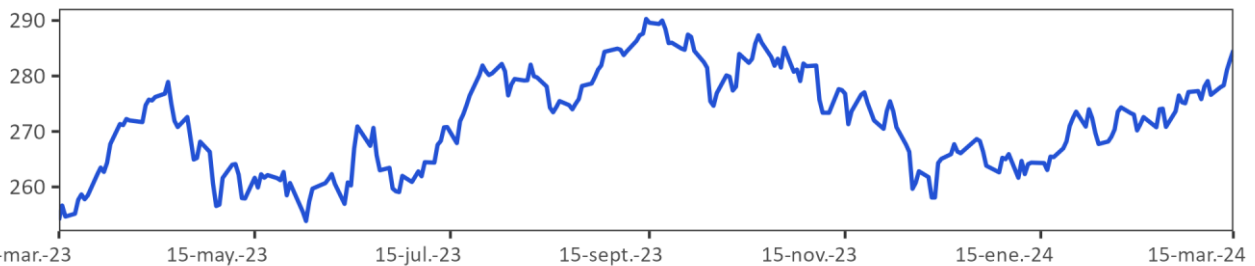

Fuente: Bloomberg.

CRB index : Es un promedio aritmético de precios de futuros de una canasta de materias primas, entre los cuales se encuentra oro, plata, textiles, ganado vivo, café, azúcar, entre otros. La base del índice CRB es el 4 de noviembre de 1956 con un valor de 107.92.

## 12. Mercado cambiario en Colombia

### a. Tasas y volúmenes del mercado de contado

Evolución de la tasa de cambio

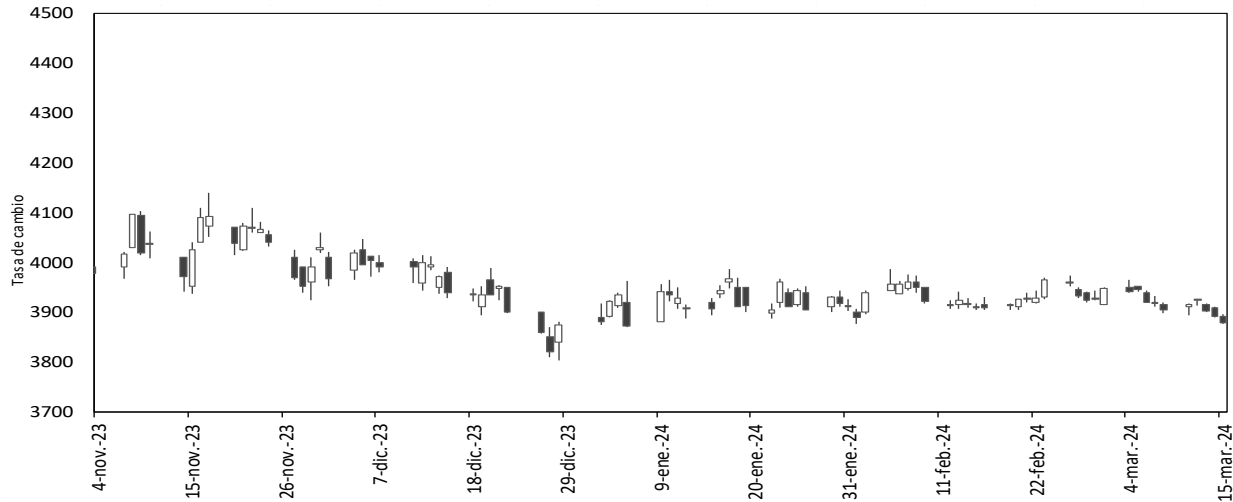

Fuente: SET-ICAP FX. Cálculos: Banrep

El gráfico presenta los precios de apertura, cierre, máximos y mínimos durante el día, reflejándose en la amplitud de la vela y su color. Una vela negra indica apreciación y una blanca indica depreciación de la tasa de cambio en la jornada.

2024	15-feb	23-feb	01-mar	08-mar	15-mar	Variación semanal	Variación 4 semanas
Tasa promedio	3910.16	3949.05	3936.44	3905.36	3885.13	-20.24	-25.04
Depreciación año completo	-19.94%	-18.60%	-18.86%	-17.86%	-19.68%	-0.52%	-0.64%
Depreciación año corrido	2.28%	3.30%	2.97%	2.16%	1.63%		

Fuente: Tasa de Cambio promedio SET-FX

Volumen transado promedio de 90 días (cifras en millones de dólares)

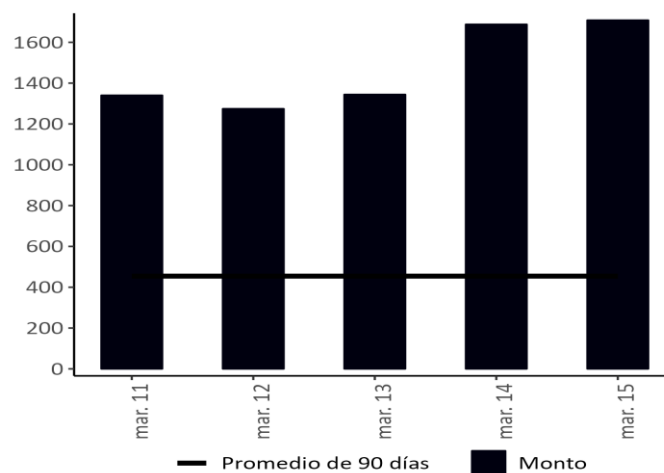

Fuente: Set-FX

Nota: Incluye operaciones entre IMC realizadas en el mercado de contado y aquellas que tienen como origen un derivado. No incluye operaciones FIX ni Next day.

**b. Tasas y volúmenes del mercado a futuro**

Monto Negociado Diario de Futuros Peso-Dólar (Millones de USD)

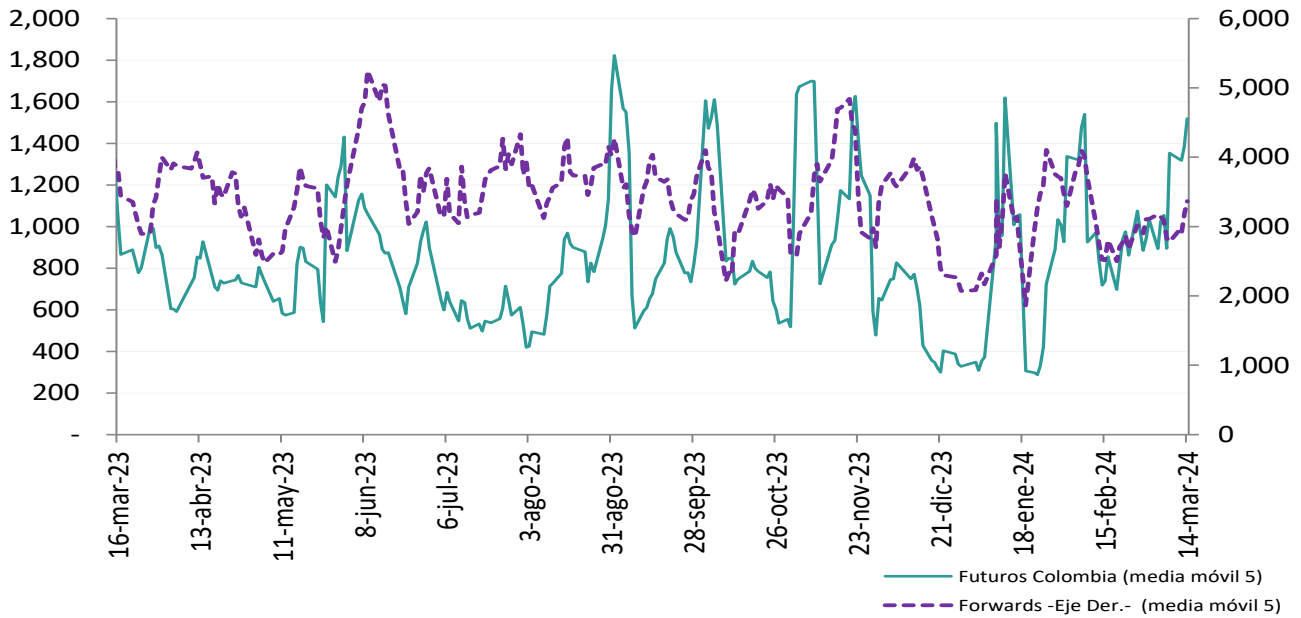

**Fuente:** Sistemas de negociación y registro de divisas (Forwards), CRCC (Futuros). **Cálculos:** DOAM.

Tasa de interés doméstica equivalente\* (promedio móvil 5 días)

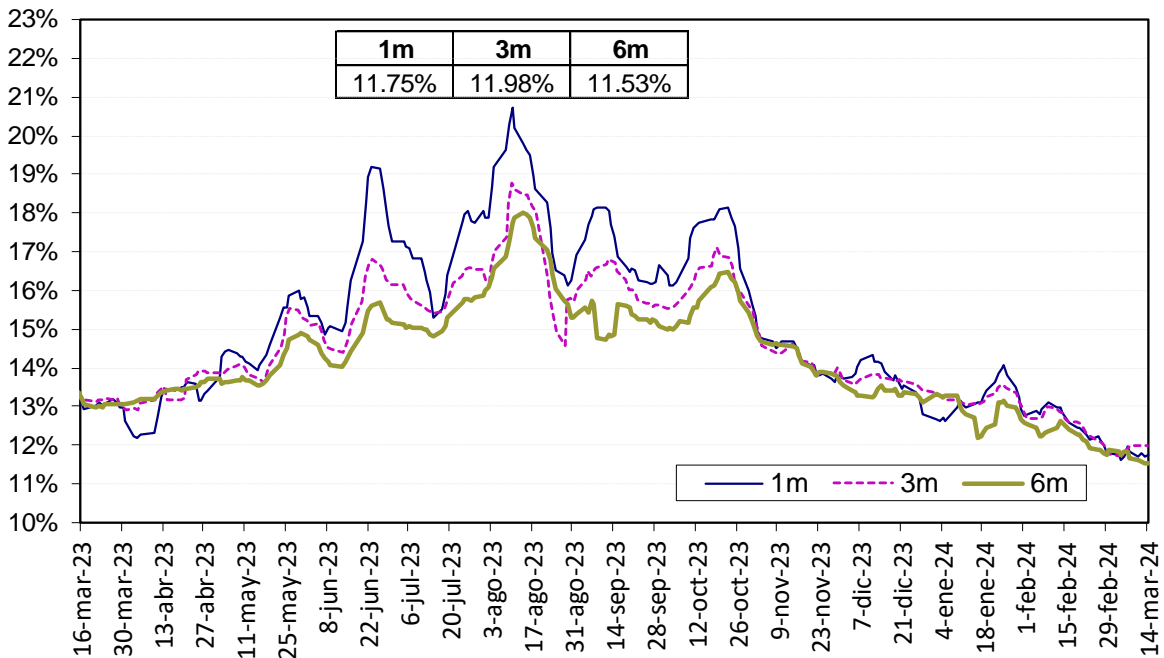

La tasa de interés doméstica equivalente es obtenida de la relación de equilibrio que debe existir entre la misma, la tasa de interés externa y la devaluación implícita en los contratos a futuro de peso dólar para que no existan oportunidades de arbitraje. La fórmula para el cálculo es  $(1+i) = (F/S) (1+i^*)$ , en donde  $i$  es la tasa de interés doméstica,  $F$  es el promedio ponderado de los precios en los contratos a futuro para el plazo (forwards),  $S$  es el precio del dólar en el mercado de contado, e  $i^*$  es la tasa de interés externa al plazo especificado (SOFR).

Fuente: Bloomberg y Banco de la República, cálculos DOAM.

### Devaluación Implícita (Observada - Teórica\*)

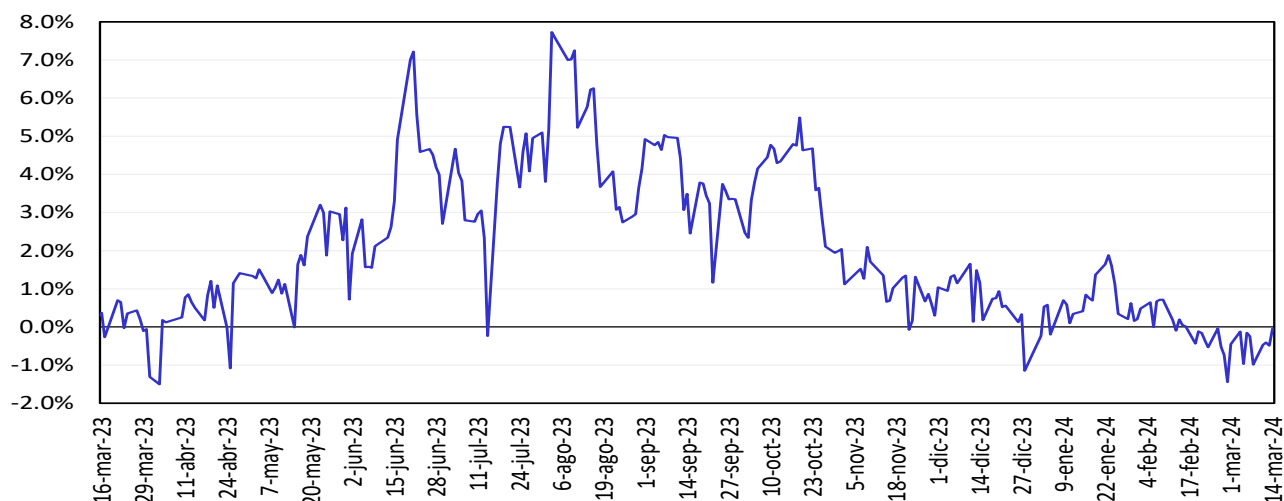

Fuente: Bloomberg y Banco de la República, cálculos DOAM.

## 13. Mercado de deuda pública en Colombia

### a. Emisiones de deuda pública

TES	Plazo remanente (años)	Fecha de vencimiento	Última subasta*		Subasta anterior		Diferencia (pb)
			Tasa (%)	Fecha	Tasa (%)	Fecha	
Corto plazo	0,2	5 jun 24	11,05	29 ago 23	11,39	22 ago 23	-34
Corto plazo	0,5	4 sep 24	11,88	28 nov 23	11,90	21 nov 23	-2
Corto plazo	0,7	4 dic 24	10,30	27 feb 24	10,32	20 feb 24	-2
Corto plazo	1,0	4 mar 25	10,12	12 mar 24	9,89	5 mar 24	23
Pesos	0,4	24 jul 24	6,79	25 mar 15	6,96	11 mar 15	-17
Pesos	1,7	26 nov 25	5,41	14 ago 19	5,30	24 jul 19	11
Pesos	2,4	26 ago 26	6,39	11 oct 17	6,58	9 oct 17	-19
Pesos	3,6	3 nov 27	6,13	9 jun 21	6,54	26 may 21	-40
Pesos	4,1	28 abr 28	5,81	14 ago 19	5,71	24 jul 19	10
Pesos	6,5	18 sep 30	7,25	26 sep 16	7,24	14 sep 16	1
Pesos	7,0	26 mar 31	13,50	12 oct 22	12,61	28 sep 22	89
Pesos	8,3	30 jun 32	7,47	24 oct 18	7,30	10 oct 18	17
Pesos	8,9	9 feb 33	9,99	13 mar 24	10,00	28 feb 24	-1
Pesos	10,6	18 oct 34	6,10	25 nov 20	6,26	11 nov 20	-15
Pesos	12,3	9 jul 36	8,72	24 nov 21	8,07	10 nov 21	65
Pesos	18,2	28 may 42	10,62	13 mar 24	10,57	28 feb 24	5
Pesos	26,6	26 oct 50	10,46	13 mar 24	10,49	28 feb 24	-3
UVR	1,1	7 may 25	3,07	15 feb 17	3,03	2 ago 17	4
UVR	3,0	17 mar 27	2,90	1 abr 20	1,88	19 feb 20	102
UVR	5,1	18 abr 29	4,09	6 mar 24	3,75	21 feb 24	34
UVR	9,0	25 mar 33	3,35	17 jun 20	3,11	3 jun 20	24
UVR	11,1	4 abr 35	3,62	20 feb 19	3,63	6 feb 19	-1
UVR	13,0	25 feb 37	4,82	6 mar 24	4,50	21 feb 24	32
UVR	25,3	16 jun 49	4,60	6 mar 24	4,39	21 feb 24	21
Verdes	7,0	26 mar 31	10,06	14 dic 23	11,55	29 jun 22	-149

Fuente: Departamento de Operaciones y Análisis de Mercados.

\*Corresponde a las emisiones por subasta primaria.

**b. Curva de rendimientos de la deuda pública.**

Curva de rendimientos de TES en pesos

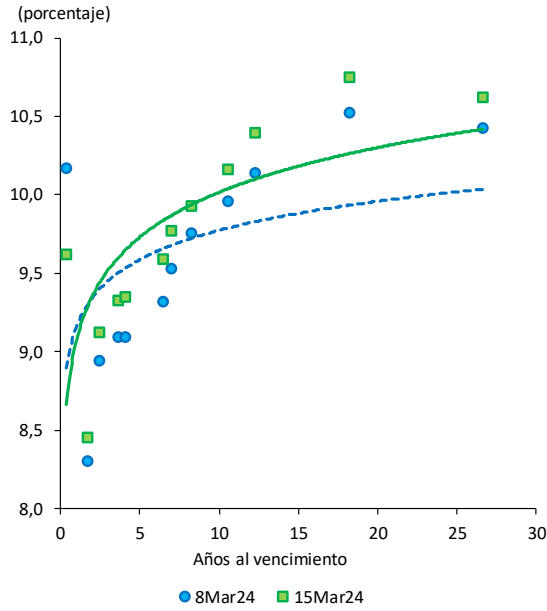

Referencia	Variación semanal (pb)
TES Ago 2026	18
TES Abr 2028	25
TES Sep 2030	27
TES Jun 2032	17
TES May 2042	23
TES Oct 2050	19

Fuente: SEN y Master Trader. Cálculos: Departamento de Operaciones y Análisis de Mercados.

Curvas cero cupón TES UVR

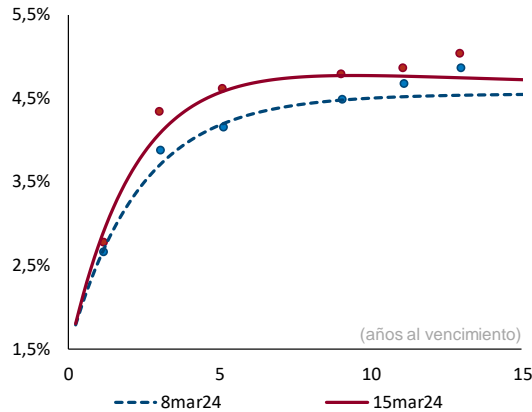

Plazo (años)	2	3	5	10
Cambio (pb)	32	38	39	27

Fuente: SEN y Master Trader. Cálculos: Departamento de Operaciones y Análisis de Mercados. Las curvas se calculan mediante la metodología de Nelson & Siegel.

### c. Compras netas de deuda pública

Negociación* TES en Pesos (Compras - Ventas)		Corrido del 2024	Desde Anuncio JP Morgan	Movimiento Neto del 9 al 14 de marzo de 2024	Tramo Corto (0-3 años)	Tramo Medio (3-5 años)	Tramo Largo (>5 años)	Movimiento del 9 al 15 de marzo de 2024	Corrido de marzo de 2024
Bancos Comerciales		3,504	10,242	(181)	(189)	(143)	394	62	623
Compañía de Financiamiento Comercial		-	(12)	-	-	-	-	-	(7)
Cooperativas		-	-	-	-	-	-	-	-
Corporaciones Financieras		(546)	(783)	(159)	(144)	58	(59)	(145)	(278)
<b>TOTAL ESTABLECIMIENTOS DE CRÉDITO</b>		<b>2,957</b>	<b>9,446</b>	<b>(341)</b>	<b>(333)</b>	<b>(85)</b>	<b>335</b>	<b>(83)</b>	<b>339</b>
Fondos de Pensiones y Cesantías	Propia	17	34	12	12	-	-	12	7
	Terceros	7,931	49,124	2,420	(37)	252	2,315	2,530	3,067
	Administración FONPET	-	(7,666)	-	-	-	-	-	-
Fondos de Pensiones - Prima Media		-	(70)	-	-	-	-	-	-
Total Fondos de Pensiones y Cesantías		7,948	49,088	2,432	(25)	252	2,315	2,542	3,074
Sociedades Comisionistas de Bolsa	Propia	119	621	(133)	(12)	(117)	35	(93)	(66)
	Terceros	280	437	41	4	19	27	50	83
	Extranjeros	-	0	-	-	-	-	-	-
	FIC	-	(172)	-	-	-	-	-	-
Total Sociedades Comisionistas de Bolsa		399	1,058	(92)	(8)	(98)	62	(43)	17
Sociedades Fiduciarias	Propia	2	(1,303)	4	(10)	7	12	9	11
	Terceros	2,310	91,841	284	89	105	83	278	223
	Extranjeros***	852	86,029	20	(27)	10	37	20	105
	Extranjeros (TES verdes)***	(72)	2,021	(9)	-	-	(9)	(9)	(12)
	FIC	1,215	2,528	104	62	33	(22)	73	121
	Posivos Pensionales	29	(6,186)	8	1	1	1	3	5
	Administración FONPET	-	(7,827)	-	-	-	-	-	-
Total Sociedades Fiduciarias		2,311	90,539	287	79	112	95	286	234
Compañías de Seguros y Capitalización	Propia	374	4,325	90	17	-	73	90	68
	Terceros	-	(14)	-	-	-	-	-	-
	Posivos Pensionales	-	(14)	-	-	-	-	-	-
Total Compañías de Seguros y Capitalización		374	4,312	90	17	-	73	90	68
Sociedades Administradoras de Inversión	Propia	-	(3)	-	-	-	-	-	-
	Terceros	-	(23)	-	-	-	-	-	-
	FIC	-	(23)	-	-	-	-	-	-
Total Sociedades Administradoras de Inversión		-	(26)	-	-	-	-	-	-
<b>TOTAL ENTIDADES FINANCIERAS NO BANCARIAS</b>		<b>11,032</b>	<b>144,970</b>	<b>2,716</b>	<b>64</b>	<b>266</b>	<b>2,545</b>	<b>2,874</b>	<b>3,392</b>
Total Entidades Financieras Especiales**		908	6,127	39	68	53	(27)	94	298
Total Entidades Públicas****		(7,431)	44,779	(1,108)	(192)	(251)	(1,136)	(1,578)	(3,722)
	Administración FONPET	720	17,306	-	-	-	-	-	720
Otros*****		235	(9,906)	61	15	42	4	61	56
	Extranjeros	-	(0)	-	-	-	-	-	-
<b>TOTAL MOVIMIENTO NETO</b>		<b>7,702</b>	<b>195,416</b>	<b>1,368</b>	<b>(378)</b>	<b>25</b>	<b>1,721</b>	<b>1,368</b>	<b>364</b>

Negociación* TES UVR (Compras - Ventas)		Corrido del 2024	Desde Anuncio JP Morgan	Movimiento Neto del 9 al 14 de marzo de 2024	Tramo Corto (0-3 años)	Tramo Medio (3-5 años)	Tramo Largo (>5 años)	Movimiento del 9 al 15 de marzo de 2024	Corrido de marzo de 2024
Bancos Comerciales		1,825	7,455	651	132	298	336	766	1,420
Compañía de Financiamiento Comercial		(0)	(1)	(14)	-	(14)	(14)	(14)	(3)
Cooperativas		-	-	-	-	-	-	-	-
Corporaciones Financieras		255	339	190	(7)	200	15	208	311
<b>TOTAL ESTABLECIMIENTOS DE CRÉDITO</b>		<b>2,080</b>	<b>7,793</b>	<b>826</b>	<b>125</b>	<b>497</b>	<b>337</b>	<b>959</b>	<b>1,728</b>
Fondos de Pensiones y Cesantías	Propia	-	100	-	-	-	-	-	-
	Terceros	568	19,316	(821)	(80)	(671)	(65)	(815)	(879)
	Administración FONPET	-	(2,762)	-	-	-	-	-	-
Fondos de Pensiones - Prima Media		-	(21)	-	-	-	-	-	-
Total Fondos de Pensiones y Cesantías		568	19,395	(821)	(80)	(671)	(65)	(815)	(879)
Sociedades Comisionistas de Bolsa	Propia	306	52	236	0	172	73	244	218
	Terceros	129	124	45	(4)	7	42	45	67
	Extranjeros	-	(38)	-	-	-	-	-	-
	FIC	-	(63)	-	-	-	-	-	-
Total Sociedades Comisionistas de Bolsa		435	176	282	(4)	179	114	290	285
Sociedades Fiduciarias	Propia	38	(14)	(1)	(15)	7	6	(1)	3
	Terceros	788	25,275	283	4	33	270	308	880
	Extranjeros***	(1,540)	3,201	(15)	-	-	(15)	(15)	2
	FIC	213	89	9	20	13	(13)	20	85
	Posivos Pensionales	(8)	(956)	2	-	-	2	2	6
	Administración FONPET	-	(2,956)	-	-	-	-	-	-
Total Sociedades Fiduciarias		826	25,261	282	(10)	41	276	306	883
Compañías de Seguros y Capitalización	Propia	819	11,512	147	(27)	-	167	140	544
	Terceros	-	(3)	-	-	-	-	-	-
	Posivos Pensionales	-	(2)	-	-	-	-	-	-
Total Compañías de Seguros y Capitalización		819	11,508	147	(27)	-	167	140	544
Sociedades Administradoras de Inversión	Propia	-	(0)	-	-	-	-	-	-
	Terceros	-	(14)	-	-	-	-	-	-
	FIC	-	(14)	-	-	-	-	-	-
Total Sociedades Administradoras de Inversión		-	(14)	-	-	-	-	-	-
<b>TOTAL ENTIDADES FINANCIERAS NO BANCARIAS</b>		<b>2,648</b>	<b>56,327</b>	<b>(110)</b>	<b>(121)</b>	<b>(451)</b>	<b>493</b>	<b>(79)</b>	<b>833</b>
Total Entidades Financieras Especiales**		(32)	(162)	-	-	-	-	-	-
Total Entidades Públicas****		(481)	11,872	(729)	(338)	(58)	(496)	(892)	(1,064)
	Administración FONPET	-	657	-	-	-	-	-	-
Otros*****		23	317	17	-	12	8	20	13
	Extranjeros	-	(0)	-	-	-	-	-	-
<b>TOTAL MOVIMIENTO NETO</b>		<b>4,238</b>	<b>76,146</b>	<b>5</b>	<b>(334)</b>	<b>-</b>	<b>343</b>	<b>8</b>	<b>1,510</b>

Cifras en Miles de Millones de Pesos. Fuente: banrep. Información actualizada al 15 de marzo de 2024.  
 Los valores que se muestran en la tabla corresponden a los montos negociados en cada fecha y liquidados hasta el 15 de marzo de 2024. Dado lo anterior esta información puede estar sujeta a cambios.  
 \*Corresponde a los flujos nominales por operaciones compra-venta contra pago (420 y 422) y transferencias (423). Además, se incluyen las emisiones, vencimientos y redenciones anticipadas.  
 \*\*Las entidades financieras especiales son Fogafin, Bancolde, ICETEX, Fogacoop, las Cajas Promotoras de Vivienda de la Nación, la FDN, entre otras.  
 \*\*\* Los recursos de extranjeros son mayoritariamente administrados por BNP Paribas, Cititrust, Corpbanca Trust y Fiduciaria Bogotá.  
 \*\*\*\* Dentro de las Entidades Públicas se registran los movimientos del Banco de la República.  
 \*\*\*\*\* Dentro de Otros se registran los movimientos de la Bolsa de Valores de Colombia, DECEVAL, la Cámara de Riesgo Central de Contraparte y Personas Jurídicas.

## d. Inversionistas extranjeros en el mercado de deuda pública

### Compras Netas de TES por parte de Inversionistas Extranjeros

		Corrido de 2024	Desde Anuncio JP Morgan	Corrido de marzo	Saldo Compras Netas al 15 de marzo del 2024	% Saldo Disponible TES Pesos o UVR	% Saldo Total TES
Spot	Pesos	\$ 777	\$ 88,047	\$ 97	\$ 99,989	29.8%	19.5%
	UVR	\$ (1,540)	\$ 3,162	\$ 2	\$ 6,604	3.7%	1.3%
Forward*	Pesos	\$ 3,507	\$ 3,221	\$ 1,375	\$ 8,184	2.4%	1.6%
	UVR	\$ 141	\$ (207)	\$ (70)	\$ (70)	0.0%	0.0%

Cifras en miles de millones de pesos. \* Información disponible hasta el 15 de marzo de 2024

\*\*Los valores que se muestran en la tabla corresponden a los montos negociados en cada fecha y liquidados hasta el 15 de marzo de 2024.

Dado lo anterior esta información puede estar sujeta a cambios.

#### Saldo del Offshore en TES pesos los mercados spot y forward como porcentaje del saldo disponible

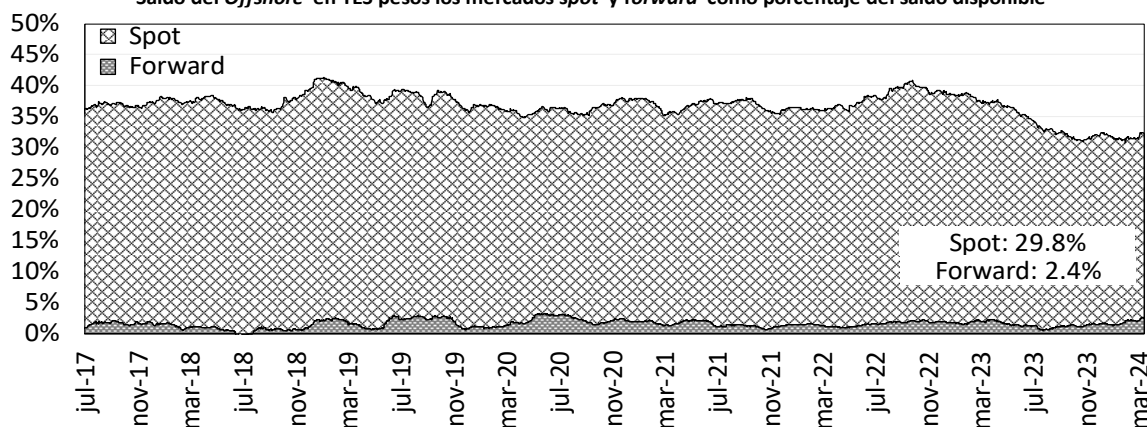

#### Saldo del Offshore en TES Pesos y UVR como porcentaje del saldo total (mercado spot)

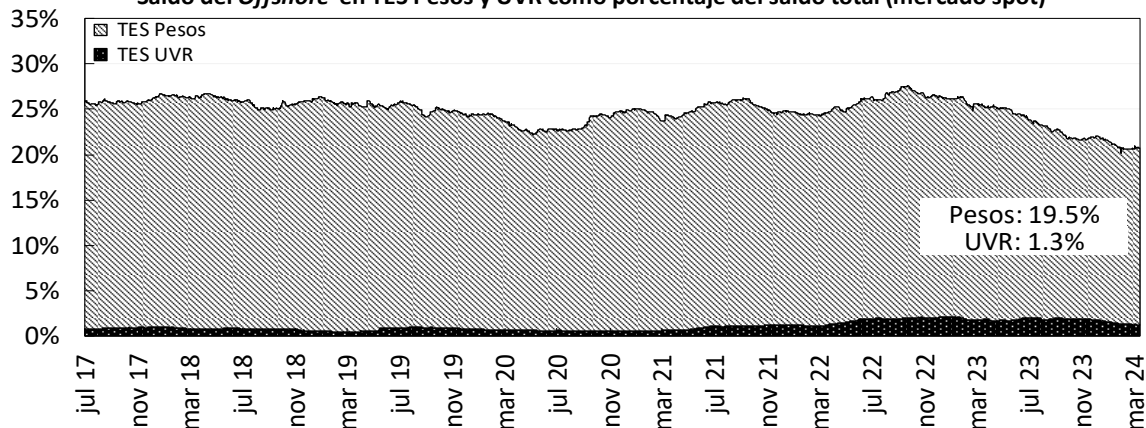

Fuente: Banco de la República

## e. Bonos de deuda pública denominados en dólares

BONOS EN DOLARES	may-24	ene-26	abr-27	mar-29	ene-30	abr-31	abr-32	abr-33	feb-34	sep-37	ene-41	feb-42	feb-44	jun-45	may-49	may-51	feb-61
Spread Actual	177	109	157	218	238	255	266	294	302	316	323	305	324	322	323	303	282
Spread Semana Anterior	114	135	169	235	253	271	282	306	315	333	335	315	334	334	330	310	288
Diferencia Semana Anterior	63	-26	-12	-17	-15	-16	-16	-12	-13	-17	-12	-10	-10	-12	-7	-7	-6
Precio Actual	100.13	97.65	93.89	91.55	82.28	79.26	77.21	104.82	101.15	98.49	85.26	66.61	78.23	71.54	72.26	61.10	56.84
Precio Semana Anterior	100.27	97.60	94.24	91.96	82.74	79.69	77.68	105.63	101.89	98.93	85.99	67.42	79.06	72.15	73.25	62.02	57.71
Diferencia Semana Anterior	-14	5	-35	-41	-46	-43	-47	-81	-74	-44	-73	-81	-83	-61	-99	-92	-87
Rendimiento Actual	7.2	5.8	6.1	6.5	6.7	6.9	7.0	7.3	7.3	7.6	7.7	7.6	7.8	7.8	7.7	7.5	7.3
Rendimiento Semana Anterior	6.6	5.9	5.9	6.4	6.6	6.8	6.9	7.2	7.2	7.5	7.6	7.4	7.7	7.7	7.6	7.4	7.1
Diferencia Semana Anterior	5.90	-0.20	1.40	1.10	1.20	1.00	1.00	1.10	1.00	0.60	0.90	1.10	1.00	0.70	1.10	1.20	1.10

Las diferencias semanales y el Spread en p.b.

Fuente: Minhacienda.

Información Actualizada al viernes 15 de marzo



## 14. Mercado de renta variable en Colombia

	marzo 15	Variación			
		1 semana	1 mes	Año Corrido	Año Completo
<b>MSCI COLCAP</b>	1285.10	-1.07%	3.11%	7.52%	15.59%
<b>Monto Promedio Diario Semanal</b>	252.11 *	261.7%	630.85%	783.5%	114.4%

A partir del 28 de mayo de 2021 se toma la información del MSCI COLCAP, antes de esto corresponde al índice COLCAP.

\* Miles de millones de pesos

MSCI Colcap y volumen diario transado en las acciones que lo componen

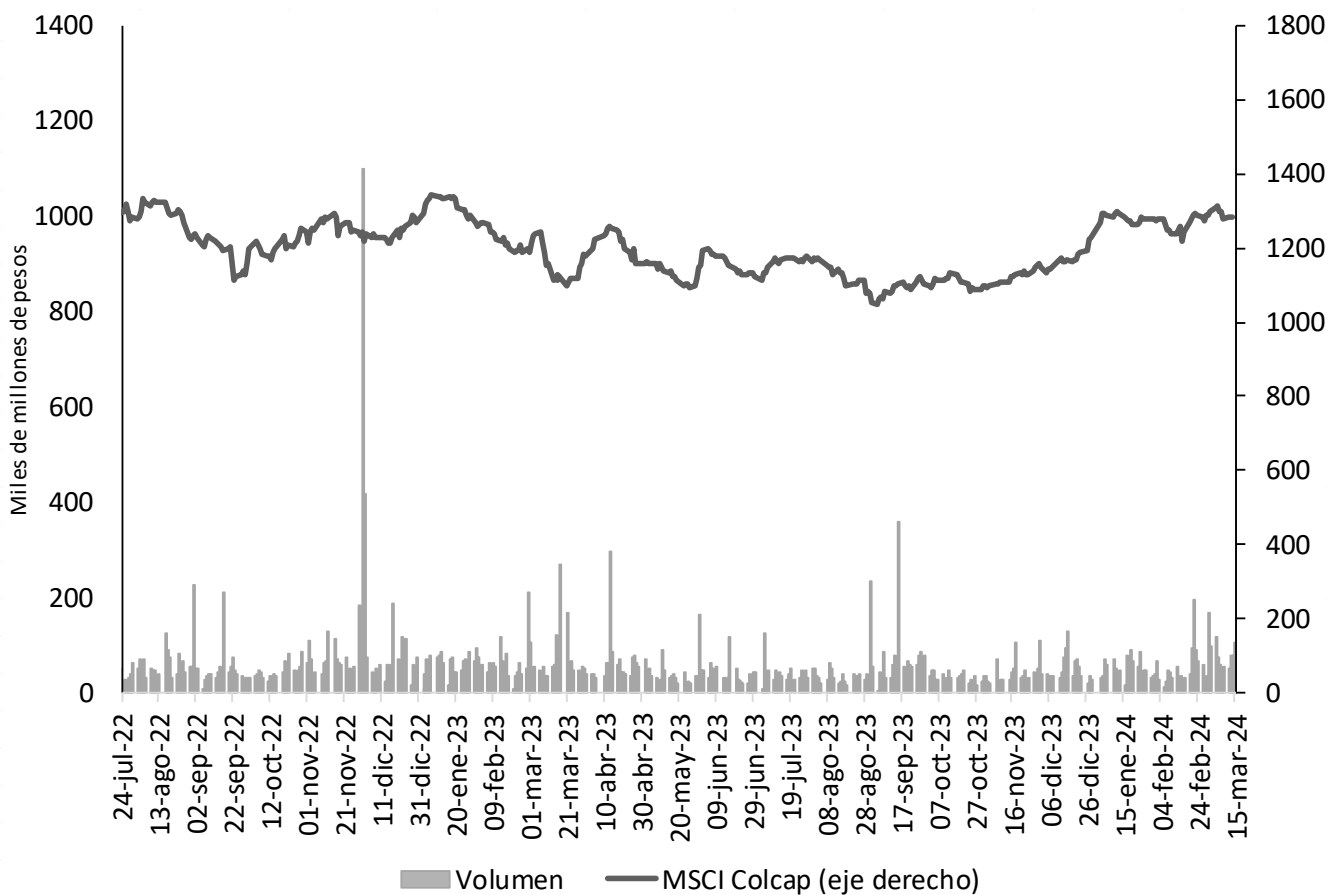

Fuente: Bloomberg.

## 15. Fondos de pensiones

### a. Inversiones de los Fondos de Pensiones Obligatorias

Evolución del portafolio de los fondos de pensiones obligatorias (% del fondo)

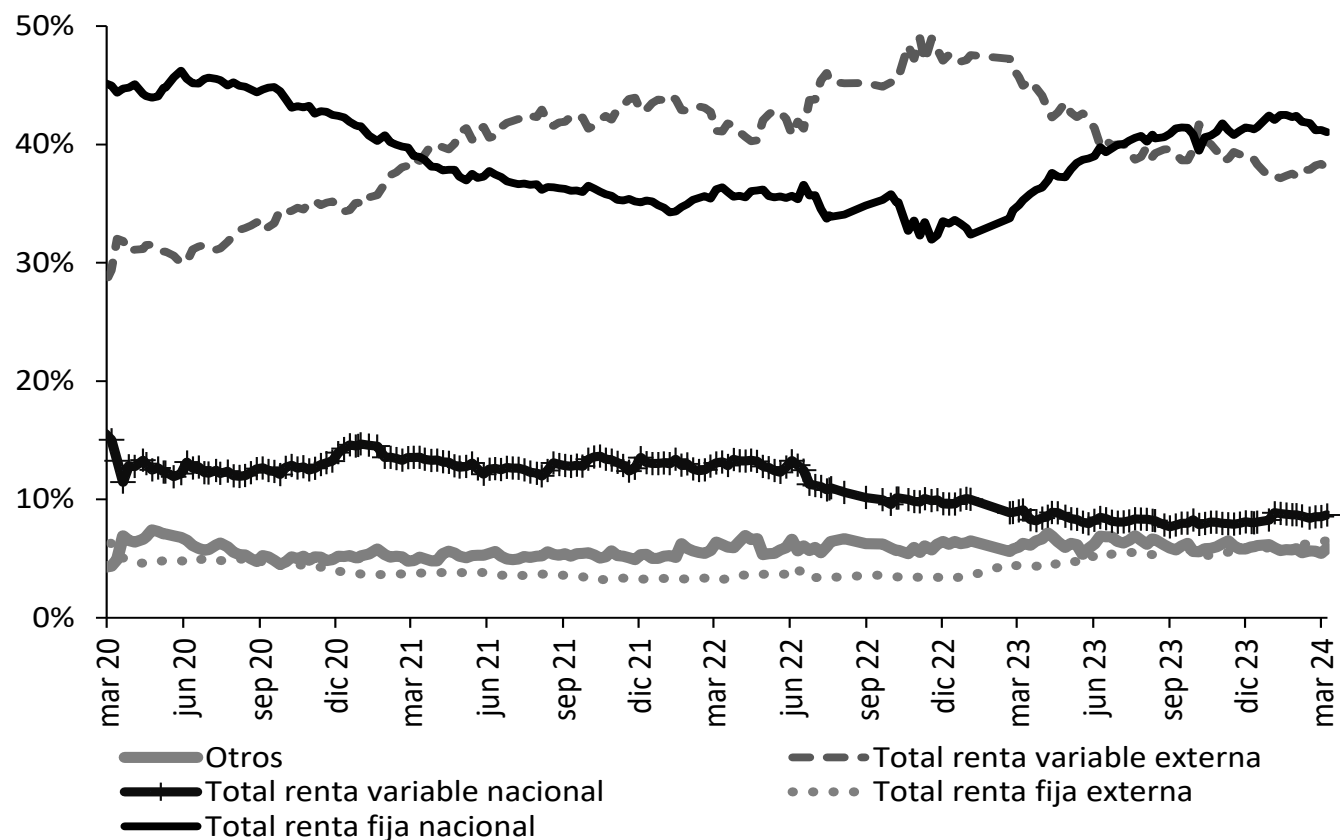

Fuente: Superintendencia Financiera de Colombia. Datos al 8 de marzo de 2024.

Evolución de las inversiones de los fondos de pensiones obligatorias en renta variable local (\$ b)

	1 mar 24			8 mar 24		
	Renta variable local	Total portafolio	% del portafolio	Renta variable local	Total portafolio	% del portafolio
Conservador	1,76	38,48	4,58%	1,79	38,58	4,64%
Mayor riesgo	10,35	92,09	11,24%	10,45	92,30	11,32%
Moderado	21,95	238,09	9,22%	22,56	239,03	9,44%
Retiro programado	1,43	46,48	3,08%	1,44	46,85	3,08%
<b>Total</b>	<b>35,50</b>	<b>415,14</b>	<b>8,55%</b>	<b>36,25</b>	<b>416,77</b>	<b>8,70%</b>

Fuente: Formato 351-Superintendencia Financiera de Colombia. Datos Preliminares sujetos a retransmisión.

# ***ANEXOS***

## Agregados monetarios y crediticios

### Agregados monetarios sectorizados

Miles de millones de pesos y porcentajes

Concepto	Enero		Variaciones			
	2023	2024	Mensual		Anual	
			ABS	%	ABS	%
<b>M3 Privado</b>	<b>656,823</b>	<b>700,737</b>	<b>-16,574</b>	<b>-2.3</b>	<b>43,914</b>	<b>6.7</b>
<b>Efectivo</b>	<b>109,231</b>	<b>109,881</b>	<b>-5,837</b>	<b>-5.0</b>	<b>650</b>	<b>0.6</b>
No financiero 1/	109,231	109,881	6,524	6.3	650	0.6
<b>Depósitos</b>	<b>516,747</b>	<b>565,822</b>	<b>-10,708</b>	<b>-1.9</b>	<b>49,076</b>	<b>9.5</b>
<b>Cuentas Corrientes</b>	<b>56,339</b>	<b>55,899</b>	<b>-2,562</b>	<b>-4.4</b>	<b>-439</b>	<b>-0.8</b>
No financiero 1/	50,376	49,480	-1,709	-3.3	-896	-1.8
Sociedades financieras 2/	4,345	5,114	-641	-11.1	769	17.7
No residentes	1,618	1,305	-213	-14.0	-313	-19.3
<b>CDT</b>	<b>222,644</b>	<b>273,168</b>	<b>2,318</b>	<b>0.9</b>	<b>50,523</b>	<b>22.7</b>
No financiero 1/	181,278	217,006	1,075	0.5	35,728	19.7
Sociedades financieras 2/	41,344	56,101	1,242	2.3	14,758	35.7
No residentes	22	60	1	1.4	38	170.0
<b>Ahorro</b>	<b>230,696</b>	<b>229,070</b>	<b>-7,037</b>	<b>-3.0</b>	<b>-1,625</b>	<b>-0.7</b>
No financiero 1/	180,028	179,290	-6,087	-3.3	-738	-0.4
Sociedades financieras 2/	50,492	49,655	-970	-1.9	-837	-1.7
No residentes	175	125	21	19.6	-50	-28.6
<b>Bonos</b>	<b>30,845</b>	<b>25,034</b>	<b>-28</b>	<b>-0.1</b>	<b>-5,811</b>	<b>-18.8</b>
No financiero 1/	17,067	15,225	-34	-0.2	-1,842	-10.8
Sociedades financieras 2/	12,337	8,910	-9	-0.1	-3,427	-27.8
No residentes	1,441	898	14	1.6	-542	-37.6
<b>Otros 3/</b>	<b>7,068</b>	<b>7,685</b>	<b>-3,427</b>	<b>-30.8</b>	<b>617</b>	<b>8.7</b>
<b>M3 Público</b>	<b>101,856</b>	<b>106,863</b>	<b>5,032</b>	<b>4.9</b>	<b>5,007</b>	<b>4.9</b>
<b>Depósitos</b>	<b>101,856</b>	<b>106,863</b>	<b>5,032</b>	<b>4.9</b>	<b>5,007</b>	<b>4.9</b>
<b>Cuentas Corrientes</b>	<b>12,775</b>	<b>11,840</b>	<b>562</b>	<b>5.0</b>	<b>-935</b>	<b>-7.3</b>
Gobierno Central	1,861	2,230	171	8.3	368	19.8
Gobiernos Locales	7,823	6,965	548	8.5	-859	-11.0
Empresas Públicas No Financieras	1,769	1,680	-117	-6.5	-89	-5.0
Sociedades financieras 4/	1,322	966	-40	-4.0	-356	-26.9
<b>CDT</b>	<b>17,933</b>	<b>25,962</b>	<b>2,233</b>	<b>9.4</b>	<b>8,029</b>	<b>44.8</b>
Gobierno Central	3,726	9,634	646	7.2	5,907	158.5
Gobiernos Locales	1,883	1,786	-16	-0.9	-97	-5.1
Empresas Públicas No Financieras	1,130	1,111	266	31.5	-19	-1.7
Sociedades financieras 4/	11,193	13,431	1,336	11.0	2,238	20.0
<b>Ahorro</b>	<b>58,120</b>	<b>53,890</b>	<b>5,439</b>	<b>11.2</b>	<b>-4,230</b>	<b>-7.3</b>
Gobierno Central	10,863	13,448	3,061	29.5	2,585	23.8
Gobiernos Locales	28,186	24,877	1,947	8.5	-3,309	-11.7
Empresas Públicas No Financieras	11,112	10,622	1,014	10.6	-490	-4.4
Sociedades financieras 4/	7,959	4,943	-584	-10.6	-3,016	-37.9
<b>Fiduciarios 5/</b>	<b>9,270</b>	<b>9,178</b>	<b>-214</b>	<b>-2.3</b>	<b>-92</b>	<b>-1.0</b>
Gobierno Central	8,997	9,126	-228	-2.4	130	1.4
Gobiernos Locales	275	49	30	161.2	-226	-82.3
Empresas Públicas No Financieras	0	0	-0	-74.9	-0	-42.8
Sociedades financieras 4/	-2	3	-16	-84.1	5	-258.1
<b>Otros 6/</b>	<b>3,758</b>	<b>5,993</b>	<b>-2,988</b>	<b>-33.3</b>	<b>2,235</b>	<b>59.5</b>
<b>M3 Total</b>	<b>758,678</b>	<b>807,600</b>	<b>-11,542</b>	<b>-1.4</b>	<b>48,922</b>	<b>6.4</b>
<b>M1 Total</b>	<b>178,345</b>	<b>177,620</b>	<b>-7,837</b>	<b>-4.2</b>	<b>-724</b>	<b>-0.4</b>
<b>M2 Total</b>	<b>707,738</b>	<b>759,710</b>	<b>-4,884</b>	<b>-0.6</b>	<b>51,973</b>	<b>7.3</b>

Fuentes: Banco de la República, cálculos con información de los balances de los establecimientos de crédito, de los formatos 338 y 409 de la Superintendencia Financiera. Se excluyen los CDT y los bonos en poder del Banco de la República y los CDT emitidos por Findeter en el marco del Decreto 581 y la Resolución 1357 de 2020 del MHCP.

- 1/ Corresponde a hogares y empresas no financieras.  
 2/ Corresponde a las sociedades financieras privadas depositarias y no depositarias.  
 3/ Corresponde a depósitos a la vista y fiduciarios (recaudos realizados).  
 4/ Corresponde a las sociedades financieras públicas depositarias y no depositarias.  
 5/ Recaudos realizados.  
 6/ Incluye depósitos a la vista y bonos.

- = no se puede calcular o su valor absoluto es mayor a 1000.

## Cartera Sectorizada

Miles de millones de pesos y porcentajes

Concepto	Enero		Variaciones			
	2023	2024	Mensual		Anual	
			ABS	%	ABS	%
<b>Cartera bruta</b>	<b>648,469</b>	<b>660,556</b>	<b>-2,087</b>	<b>-0.3</b>	<b>12,087</b>	<b>1.9</b>
<b>Privada</b>	<b>621,061</b>	<b>625,455</b>	<b>-2,814</b>	<b>-0.4</b>	<b>4,394</b>	<b>0.7</b>
No financiero 1/	605,403	607,476	-2,890	-0.5	2,074	0.3
Sociedades financieras 2/	11,496	11,843	-298	-2.5	347	3.0
No residentes	4,162	6,136	374	6.5	1,973	47.4
<b>Pública</b>	<b>27,408</b>	<b>35,101</b>	<b>728</b>	<b>2.1</b>	<b>7,693</b>	<b>28.1</b>
Gobierno Central	410	451	1	0.2	41	9.9
Gobiernos Locales	16,657	19,363	506	2.7	2,707	16.2
Empresas Públicas No Financieras	9,582	14,109	194	1.4	4,527	47.2
Sociedades financieras 3/	759	1,178	27	2.3	419	55.3

Fuentes: Banco de la República, cálculos con información de los balances de los establecimientos de crédito, de los formatos 338 y 409 de la Superintendencia Financiera.

Incluye Leasing Financiero

- 1/ Corresponde a hogares y empresas no financieras.  
 2/ Corresponde a las sociedades financieras privadas depositarias y no depositarias.  
 3/ Corresponde a las sociedades financieras públicas depositarias y no depositarias.  
 No incluye la cartera de las Entidades Financieras Especiales (EFEs).

- = no se puede calcular o su valor absoluto es mayor a 1000.

## Posición de encaje del sistema financiero

Miles de millones de pesos

Período de encaje requerido	10-ene al 23-ene de 2024	24-ene al 06-feb de 2024
Período de encaje disponible	31-ene al 13-feb de 2024	14-feb al 27-feb de 2024
I. Encaje requerido	35,698.7	35,769.1
II. Encaje disponible	36,545.6	36,754.9
III. Posición de encaje	846.9	985.8

Datos provisionales sujetos a revisión.

Fuente: Cálculos de la Subgerencia de Política Monetaria e Información Económica del Banco de la República con base en el formato 443 de la Superintendencia Financiera de Colombia

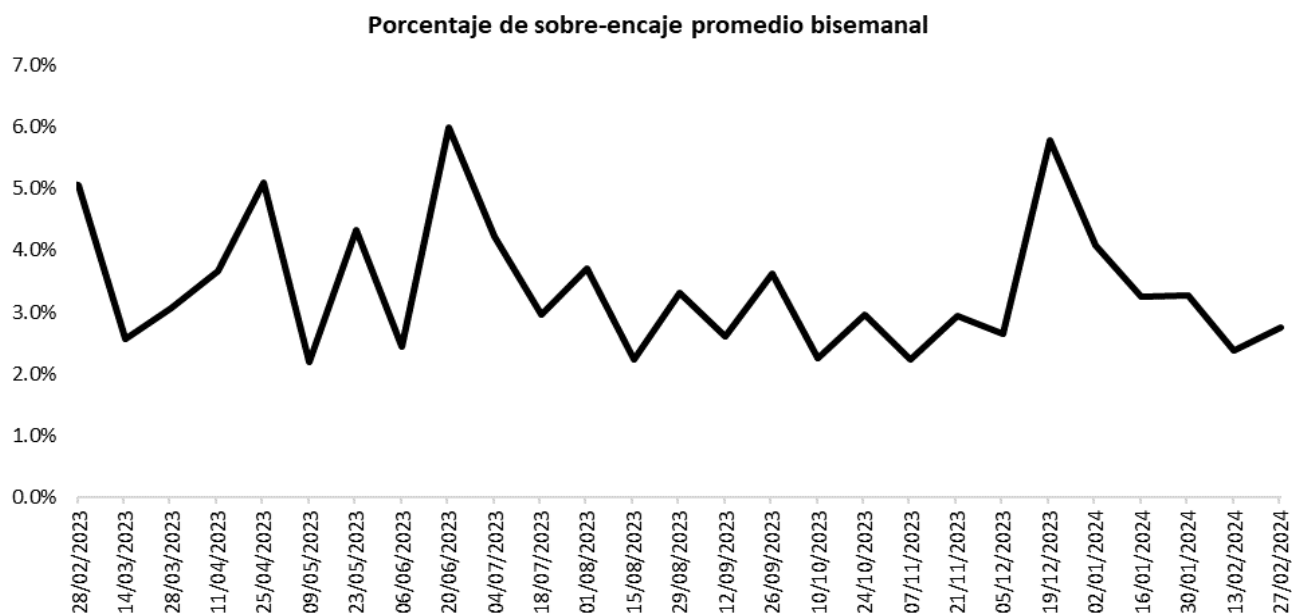

Fuente: Cálculos de la Subgerencia de Política Monetaria e Información Económica del Banco de la República con base en el formato 443 de la Superintendencia Financiera de Colombia.

# Cartera

## Evolución del saldo de la cartera bruta de los establecimientos de crédito

Semana	Fecha 2024	Cartera M/L MM\$			Cartera M/E en pesos MM\$			Cartera Total 1/ MM\$			Cartera M/E en US\$1/ (Millones)		
		2023	2024	Var. % Anual	2023	2024	Var. % Anual	2023	2024	Var. % Anual	2023	2024	Var. % Anual
1	ene-05	628,072.3	648,142.4	3.2	22,241.1	14,745.6	-33.7	650,313.4	662,888.0	1.9	4,552.3	3,768.4	-17.2
2	ene-12	627,991.8	647,298.7	3.1	21,324.3	14,846.9	-30.4	649,316.0	662,145.7	2.0	4,542.9	3,805.6	-16.2
3	ene-19	628,978.6	648,842.4	3.2	20,934.4	14,883.5	-28.9	649,913.0	663,725.9	2.1	4,519.9	3,800.3	-15.9
4	ene-26	630,533.0	647,821.0	2.7	20,557.2	15,047.5	-26.8	651,090.2	662,868.4	1.8	4,519.6	3,833.5	-15.2
5	feb-02	630,925.7	649,053.7	2.9	20,991.8	14,971.3	-28.7	651,917.5	664,025.0	1.9	4,495.3	3,811.3	-15.2
6	feb-09	632,347.0	649,861.3	2.8	21,658.3	14,967.7	-30.9	654,005.3	664,829.0	1.7	4,533.2	3,812.4	-15.9
7	feb-16	634,602.2	652,084.6	2.8	22,266.6	14,867.0	-33.2	656,868.9	666,951.6	1.5	4,526.7	3,794.7	-16.2
8	feb-23	634,121.1	652,266.3	2.9	22,077.2	14,920.7	-32.4	656,198.3	667,187.1	1.7	4,552.3	3,778.0	-17.0
9	mar-01	633,178.1	651,998.5	3.0	22,144.1	14,743.3	-33.4	655,322.2	666,741.8	1.7	4,631.8	3,746.9	-19.1
<b>10</b>	<b>mar-08</b>	<b>632,941.2</b>	<b>651,683.8</b>	<b>3.0</b>	<b>22,198.6</b>	<b>14,614.5</b>	<b>-34.2</b>	<b>655,139.8</b>	<b>666,298.3</b>	<b>1.7</b>	<b>4,675.2</b>	<b>3,742.1</b>	<b>-20.0</b>
11	mar-15	633,652.9			22,481.2			656,134.2			4,660.0		
12	mar-22	634,164.3			22,164.9			656,329.2			4,674.4		
13	mar-29	635,663.1			21,216.3			656,879.4			4,566.5		
14	abr-05	634,612.1			20,865.0			655,477.1			4,564.7		
15	abr-12	635,771.5			20,026.8			655,798.4			4,525.6		
16	abr-19	636,930.7			20,263.7			657,194.4			4,479.5		
17	abr-26	640,104.1			20,836.8			660,940.9			4,462.8		
18	may-03	638,966.4			20,285.1			659,251.5			4,455.8		
19	may-10	639,929.2			20,258.7			660,187.9			4,438.4		
20	may-17	641,222.6			20,350.7			661,573.3			4,493.7		
21	may-24	641,122.8			19,945.7			661,068.5			4,470.5		
22	may-31	642,354.3			19,372.2			661,726.6			4,447.5		
23	jun-07	643,116.4			18,553.7			661,670.1			4,445.4		
24	jun-14	645,074.0			17,998.0			663,072.0			4,341.3		
25	jun-21	646,400.6			18,146.1			664,546.6			4,352.7		
26	jun-28	646,582.6			17,818.4			664,401.0			4,265.2		
27	jul-05	646,316.5			17,752.9			664,069.3			4,237.0		
28	jul-12	647,134.3			17,332.7			664,466.9			4,238.5		
29	jul-19	647,588.6			16,639.2			664,227.8			4,189.8		
30	jul-26	646,752.5			16,543.8			663,296.3			4,216.6		
31	ago-02	646,922.0			17,012.7			663,934.8			4,171.9		
32	ago-09	646,668.6			16,473.8			663,142.3			4,146.0		
33	ago-16	646,874.0			17,536.0			664,410.0			4,252.1		
34	ago-23	646,439.4			17,379.0			663,818.4			4,220.5		
35	ago-30	648,233.2			16,836.5			665,069.7			4,143.5		
36	sep-06	648,320.2			16,504.7			664,824.9			4,113.6		
37	sep-13	649,594.3			15,953.3			665,547.6			4,061.2		
38	sep-20	650,178.4			15,943.7			666,122.2			4,037.7		
39	sep-27	650,814.6			16,482.3			667,296.9			4,065.9		
40	oct-04	649,302.2			18,060.0			667,362.3			4,117.0		
41	oct-11	649,556.6			17,423.8			666,980.4			4,100.7		
42	oct-18	650,439.9			17,392.0			667,831.9			4,103.0		
43	oct-25	650,926.1			16,685.2			667,611.3			4,049.2		
44	nov-01	650,466.3			15,954.7			666,421.0			4,013.7		
45	nov-08	650,846.9			16,183.1			667,030.0			4,008.5		
46	nov-15	651,492.9			16,273.0			667,765.8			3,953.0		
47	nov-22	651,439.1			16,022.4			667,461.5			3,961.5		
48	nov-29	652,525.6			15,719.9			668,245.5			3,946.6		
49	dic-06	651,155.0			15,844.3			666,999.3			3,962.6		
50	dic-13	653,371.9			15,688.2			669,060.1			3,964.9		
51	dic-20	654,443.9			15,459.7			669,903.6			3,948.4		
52	dic-27	651,656.7			14,361.8			666,018.4			3,757.6		

<sup>1</sup> Corresponde a Cartera Ajustada por titularización. No incluye la cartera de las entidades financieras especiales (EFE).

Fuente: Formato 281 de la Superintendencia Financiera.

Evolución del saldo de la cartera bruta de los establecimientos de crédito por modalidad

Semana	Fecha 2024	Comercial <sup>2</sup> MM\$						Consumo <sup>3</sup> MM\$						Microcrédito /Crédito productivo <sup>4</sup> MM\$						Adquisición de vivienda <sup>5</sup> MM\$		
		Moneda Legal			Moneda Extranjera			Moneda Legal			Moneda Extranjera			Moneda Legal			Moneda Extranjera			Moneda Legal		
		2023	2024	Var. % Anual	2023	2024	Var. % Anual	2023	2024	Var. % Anual	2023	2024	Var. % Anual	2023	2024	Var. % Anual	2023	2024	Var. % Anual	2023	2024	Var. % Anual
1	ene-05	302,894.6	318,615.0	5.2	21,360.1	13,963.0	-34.6	211,588.8	206,579.4	-2.4	881.0	782.6	-11.2	16,613.4	18,483.4	11.3	0.0	0.0	0.0	96,975.5	104,464.6	7.7
2	ene-12	302,608.7	317,738.8	5.0	20,473.9	14,040.3	-31.4	211,807.3	206,604.5	-2.5	850.3	806.6	-5.1	16,598.9	18,452.8	11.2	0.0	0.0	0.0	96,976.9	104,502.6	7.8
3	ene-19	303,313.6	319,385.9	5.3	20,114.0	14,084.2	-30.0	211,985.3	206,288.2	-2.7	820.4	799.3	-2.6	16,653.4	18,519.4	11.2	0.0	0.0	0.0	97,026.3	104,648.8	7.9
4	ene-26	304,685.2	318,616.4	4.6	19,687.6	14,237.4	-27.7	212,007.2	205,768.1	-2.9	869.6	810.1	-6.8	16,750.7	18,614.9	11.1	0.0	0.0	0.0	97,090.0	104,821.6	8.0
5	feb-02	305,216.5	319,532.4	4.7	20,189.8	14,172.8	-29.8	211,676.8	205,840.8	-2.8	802.0	798.4	-0.4	16,773.6	18,644.1	11.2	0.0	0.0	0.0	97,258.8	105,036.4	8.0
6	feb-09	306,379.0	321,028.3	4.8	20,832.7	14,171.9	-32.0	211,850.8	205,068.7	-3.2	825.6	795.8	-3.6	16,786.6	18,644.5	11.1	0.0	0.0	0.0	97,330.7	105,119.8	8.0
7	feb-16	308,239.1	323,025.0	4.8	21,426.3	14,075.6	-34.3	212,061.7	205,164.2	-3.3	840.3	791.4	-5.8	16,847.7	18,672.1	10.8	0.0	0.0	0.0	97,453.8	105,223.3	8.0
8	feb-23	307,771.0	323,138.0	5.0	21,239.0	14,126.9	-33.5	211,854.6	205,038.1	-3.2	838.2	793.9	-5.3	16,921.7	18,738.8	10.7	0.0	0.0	0.0	97,573.8	105,351.4	8.0
9	mar-01	307,154.8	322,903.0	5.1	21,337.7	13,952.6	-34.6	211,391.3	204,303.4	-3.4	806.4	790.7	-1.9	16,963.0	19,243.0	13.4	0.0	0.0	0.0	97,668.9	105,549.1	8.1
10	mar-08	<b>306,790.0</b>	<b>323,486.6</b>	<b>5.4</b>	<b>21,396.7</b>	<b>13,832.0</b>	<b>-35.4</b>	<b>211,463.7</b>	<b>203,742.9</b>	<b>-3.7</b>	<b>801.9</b>	<b>782.5</b>	<b>-2.4</b>	<b>16,969.4</b>	<b>19,222.7</b>	<b>13.3</b>	<b>0.0</b>	<b>0.0</b>	<b>0.0</b>	<b>97,718.1</b>	<b>105,231.6</b>	<b>7.7</b>
11	mar-15	307,246.1			21,672.4			211,536.7			808.8			17,037.6			0.0			97,832.5		
12	mar-22	307,745.9			21,355.0			211,425.9			809.9			17,105.1			0.0			97,887.4		
13	mar-29	308,515.4			20,426.7			211,822.8			789.6			17,217.4			0.0			98,107.6		
14	abr-05	308,027.5			20,091.0			211,330.8			774.0			17,180.5			0.0			98,073.3		
15	abr-12	308,989.0			19,262.7			211,491.5			764.1			17,185.2			0.0			98,105.9		
16	abr-19	309,761.5			19,497.0			211,725.7			766.7			17,240.6			0.0			98,202.9		
17	abr-26	312,737.5			20,046.5			211,580.3			790.3			17,379.1			0.0			98,407.1		
18	may-03	312,354.6			19,512.9			210,908.8			772.3			17,344.0			0.0			98,359.0		
19	may-10	312,712.1			19,471.8			211,401.3			786.8			17,394.4			0.0			98,421.4		
20	may-17	313,730.0			19,575.6			211,528.9			775.1			17,464.9			0.0			98,498.7		
21	may-24	313,624.1			19,163.4			211,398.9			782.3			17,520.7			0.0			98,579.0		
22	may-31	314,327.8			18,611.3			211,362.9			760.9			17,586.5			0.0			99,077.2		
23	jun-07	315,236.1			17,822.0			211,035.7			731.7			17,586.7			0.0			99,257.9		
24	jun-14	317,194.3			17,270.0			211,090.2			728.0			17,603.9			0.0			99,185.6		
25	jun-21	318,124.0			17,399.8			211,327.2			746.2			17,652.3			0.0			99,297.2		
26	jun-28	318,978.3			17,059.0			210,308.2			759.4			17,735.6			0.0			99,560.5		
27	jul-05	319,239.0			16,991.7			209,846.5			761.2			17,665.5			0.0			99,565.5		
28	jul-12	319,821.6			16,576.2			209,964.0			756.5			17,702.8			0.0			99,645.8		
29	jul-19	320,036.5			15,897.2			210,139.4			742.0			17,726.0			0.0			99,686.7		
30	jul-26	319,706.1			15,801.3			209,332.6			742.5			17,830.9			0.0			99,883.0		
31	ago-02	319,657.9			16,269.3			209,358.3			743.4			17,859.9			0.0			100,045.9		
32	ago-09	318,616.0			15,730.8			210,107.9			743.0			17,852.6			0.0			100,092.1		
33	ago-16	318,599.3			16,771.1			210,049.2			764.9			17,933.0			0.0			100,292.5		
34	ago-23	318,416.2			16,595.1			209,579.8			783.9			17,991.8			0.0			100,451.6		
35	ago-30	319,474.0			16,065.5			209,948.1			771.0			18,080.7			0.0			100,730.4		
36	sep-06	319,897.6			15,747.3			209,505.3			757.4			18,091.6			0.0			100,825.7		
37	sep-13	320,519.6			15,208.4			209,942.2			745.0			18,149.2			0.0			100,983.3		
38	sep-20	320,462.8			15,197.4			210,298.4			746.4			18,216.6			0.0			101,200.7		
39	sep-27	321,085.8			15,699.7			209,806.3			782.6			18,286.2			0.0			101,636.3		
40	oct-04	320,481.6			17,221.3			208,835.3			838.8			18,267.0			0.0			101,718.4		
41	oct-11	320,058.9			16,584.8			209,339.7			838.9			18,296.0			0.0			101,862.0		
42	oct-18	320,497.6			16,543.9			209,602.4			848.1			18,328.6			0.0			102,011.3		
43	oct-25	320,906.8			15,846.7			209,323.5			838.5			18,425.7			0.0			102,270.0		
44	nov-01	320,652.1			15,168.2			208,823.6			786.4			18,430.6			0.0			102,560.1		
45	nov-08	320,755.3			15,375.5			209,006.8			807.6			18,430.5			0.0			102,654.3		
46	nov-15	321,089.4			15,457.2			209,169.8			815.7			18,437.8			0.0			102,795.8		
47	nov-22	320,943.1			15,200.7			208,909.9			821.7			18,525.8			0.0			103,060.3		
48	nov-29	320,933.2			14,901.1			209,473.6			818.8			18,595.6			0.0			103,523.2		
49	dic-06	320,290.2			15,030.8			208,678.5			813.5			18,572.0			0.0			103,614.3		
50	dic-13	322,225.3			14,878.0			208,752.8			810.2			18,574.0			0.0			103,819.8		
51	dic-20	323,797.5			14,682.2			207,919.4			777.5			18,590.1			0.0			104,136.9		
52	dic-27	320,816.8			13,597.1			207,740.9			764.6			18,593.2			0.0			104,505.7		

1 Corresponde a Cartera Ajustada por titularización. No incluye la cartera de las entidades financieras especiales (EFE).

2/ Incluye ajuste por leasing operativo.

3/ Incluye tarjetas de crédito y ajuste por titularizaciones de cartera de consumo.

4/ A partir de abril 07/2023 corresponde a la modalidad de "Créditos productivos" creada por el Decreto 455 de marzo 29/2023 del Ministerio de Hacienda.

5/ Corresponde a créditos otorgados para adquisición de vivienda, incluye los ajustes de titularización de cartera hipotecaria y por ventas de cartera para manejo a través de derechos fiduciarios.

Fuente: Formato 281 de la Superintendencia Financiera.

**Desembolsos y tasas de interés cartera comercial**  
**Moneda Legal**

Semana	Fecha 2024	Comercial <sup>2</sup>				Ordinario				Preferencial				Tesorería			
		Desembolsos MM\$		Tasa de interés % <sup>3</sup>		Desembolsos MM\$		Tasa de interés % <sup>3</sup>		Desembolsos MM\$		Tasa de interés % <sup>3</sup>		Desembolsos MM\$		Tasa de interés % <sup>3</sup>	
		2023	2024	2023	2024	2023	2024	2023	2024	2023	2024	2023	2024	2023	2024	2023	2024
1	ene-05	1,929.4	1,867.6	19.73	17.83	1,223.3	1,117.2	20.07	19.03	659.2	701.2	19.49	16.22	46.8	49.2	14.15	13.47
2	ene-12	2,624.1	2,652.8	19.51	17.30	1,661.4	1,552.2	20.33	18.11	884.6	1,045.7	18.52	16.31	78.1	54.9	13.34	12.98
3	ene-19	3,910.5	5,695.7	20.22	16.79	2,347.9	3,426.7	20.87	17.42	1,370.5	2,055.9	19.75	15.96	192.0	213.2	15.63	14.64
4	ene-26	4,997.9	4,738.1	19.80	16.53	3,483.9	2,684.5	20.07	17.68	1,333.6	1,910.9	19.56	15.16	180.5	142.7	16.49	13.33
5	feb-02	4,343.4	6,144.7	19.90	16.49	2,466.8	3,126.2	21.23	17.41	1,563.6	2,908.0	18.47	15.61	313.1	110.6	16.56	13.32
6	feb-09	4,307.5	4,833.9	20.08	16.28	2,738.7	2,828.3	20.62	16.95	1,427.2	1,897.1	19.61	15.48	141.6	108.5	14.49	12.92
7	feb-16	5,242.3	6,454.5	20.36	15.96	3,023.6	3,717.4	21.44	16.64	1,904.0	2,606.7	19.45	15.10	314.7	130.3	15.41	13.76
8	feb-23	3,391.9	4,970.3	20.31	16.31	2,116.3	2,629.5	21.50	17.16	1,024.2	2,145.2	19.19	15.50	251.4	195.6	14.88	13.78
9	mar-01	5,277.6	5,700.1	20.16	16.20	2,655.9	3,126.6	21.45	17.36	2,260.7	2,429.2	19.18	14.91	360.9	144.3	16.90	12.88
10	mar-08	<b>3,285.6</b>	<b>4,773.6</b>	<b>20.89</b>	<b>16.10</b>	<b>2,080.3</b>	<b>2,438.8</b>	<b>21.65</b>	<b>16.94</b>	<b>1,096.5</b>	<b>2,284.3</b>	<b>19.89</b>	<b>15.27</b>	<b>108.7</b>	<b>50.5</b>	<b>16.55</b>	<b>12.81</b>
11	mar-15	3,992.5		19.61		2,333.7		20.81		1,564.9		18.08		93.9		15.04	
12	mar-22	4,199.9		19.16		2,569.3		20.18		1,353.4		17.92		277.2		15.72	
13	mar-29	6,221.3		18.77		3,368.3		19.79		2,516.9		17.96		336.1		14.74	
14	abr-05	2,342.8		18.73		1,185.1		20.11		1,046.7		17.57		110.9		14.84	
15	abr-12	4,088.3		18.52		2,070.0		19.94		1,920.0		17.14		98.2		15.71	
16	abr-19	4,407.2		18.66		2,451.5		19.64		1,821.7		17.65		133.9		14.53	
17	abr-26	8,242.4		18.94		3,947.8		18.86		4,039.9		19.18		254.7		16.49	
18	may-03	3,341.0		18.88		2,147.4		19.74		1,119.4		17.39		74.1		16.32	
19	may-10	4,212.1		18.47		2,848.4		19.01		1,210.1		17.66		153.6		14.86	
20	may-17	4,603.6		18.35		2,723.2		19.00		1,746.5		17.64		133.9		14.57	
21	may-24	3,776.9		18.29		2,109.6		19.13		1,556.9		17.37		110.3		15.35	
22	may-31	5,609.0		18.74		3,292.7		19.61		2,083.1		17.86		233.2		14.33	
23	jun-07	4,468.1		18.68		2,690.3		19.42		1,716.1		17.60		61.7		16.01	
24	jun-14	5,336.2		18.19		3,161.0		19.00		1,953.3		17.14		221.9		15.83	
25	jun-21	4,608.6		18.14		2,835.1		18.61		1,642.8		17.60		130.7		14.69	
26	jun-28	7,054.7		18.79		3,786.1		19.66		2,831.3		18.05		437.3		16.00	
27	jul-05	3,195.6		19.03		1,946.8		19.81		1,185.5		17.94		63.3		15.39	
28	jul-12	4,192.5		18.75		2,493.3		19.48		1,496.4		18.01		202.9		15.38	
29	jul-19	3,524.0		18.77		1,917.9		19.91		1,422.5		17.71		183.6		15.02	
30	jul-26	5,698.8		18.64		3,421.0		19.39		1,979.6		17.73		298.1		16.10	
31	ago-02	4,661.7		18.93		2,821.6		19.83		1,580.2		17.78		259.9		16.22	
32	ago-09	2,736.8		19.22		1,661.8		20.12		994.0		18.14		81.1		14.04	
33	ago-16	3,718.9		19.35		2,262.3		20.14		1,309.4		18.44		147.2		15.14	
34	ago-23	3,179.3		18.96		1,876.4		19.53		1,205.7		18.39		97.2		14.84	
35	ago-30	6,350.8		18.56		3,321.3		19.45		2,627.3		17.86		402.1		15.74	
36	sep-06	3,355.4		19.00		1,994.7		19.91		1,281.3		17.79		79.4		15.92	
37	sep-13	4,892.5		18.33		2,719.5		19.45		2,060.2		17.09		112.8		13.87	
38	sep-20	5,778.7		17.86		3,044.7		18.66		2,463.5		17.22		270.5		14.80	
39	sep-27	6,606.5		17.94		3,718.7		18.59		2,648.9		17.32		238.8		14.61	
40	oct-04	3,543.5		18.64		2,215.8		19.48		1,250.0		17.43		77.8		14.36	
41	oct-11	3,458.0		18.27		1,947.2		19.19		1,364.3		17.32		146.5		14.88	
42	oct-18	3,915.2		18.09		2,112.3		19.21		1,676.2		16.94		126.7		14.54	
43	oct-25	5,313.4		17.86		3,043.4		18.65		2,066.3		17.08		203.7		14.03	
44	nov-01	5,287.0		18.49		3,319.2		19.04		1,782.8		17.72		185.0		16.09	
45	nov-08	2,870.6		18.57		1,770.5		19.31		1,000.9		17.80		99.2		13.26	
46	nov-15	3,443.6		18.61		2,191.8		19.45		1,112.2		17.56		139.6		13.85	
47	nov-22	4,551.0		18.22		2,837.1		18.92		1,545.4		17.34		168.5		14.58	
48	nov-29	5,951.3		18.46		3,644.6		18.89		2,033.3		18.09		273.4		15.55	
49	dic-06	3,243.6		18.34		1,943.9		18.92		1,158.4		17.66		141.3		15.98	
50	dic-13	7,075.3		17.25		4,453.8		17.48		2,388.9		17.02		232.6		15.14	
51	dic-20	8,164.8		17.61		5,304.6		18.01		2,542.7		17.12		317.6		14.92	
52	dic-27	6,792.1		17.23		4,158.5		17.85		2,372.1		16.71		261.5		12.11	

1/ Incluye leasing financiero

2/ Promedio ponderado por monto de las tasa de los créditos ordinarios, de tesorería y preferenciales. No incluye construcción de vivienda.

3/ Promedio ponderado por monto

Fuente: Formato 088 de la Superintendencia Financiera.



Desembolsos y tasas de interés cartera de consumo, tarjeta de crédito y adquisición de vivienda 1/

Moneda Legal

Semana	Fecha 2024	Consumo <sup>2</sup>				Tarjetas de Crédito <sup>3</sup>				Vivienda <sup>4</sup>			
		Desembolsos MM\$		Tasa de interés % <sup>5</sup>		Desembolsos MM\$		Tasa de interés % <sup>5</sup>		Adquisición No VIS		Tasa de interés % <sup>5</sup>	
		2023	2024	2023	2024	2023	2024	2023	2024	2023	2024	2023	2024
1	ene-05	941	648	31.57	26.74	773	698	40.50	33.50	157	100	16.74	17.03
2	ene-12	980	766	31.79	26.62	733	752	40.36	32.97	131	89	17.20	16.79
3	ene-19	1,353	1,096	31.02	25.59	810	786	40.15	32.68	175	175	17.91	16.89
4	ene-26	1,465	1,301	29.56	24.27	796	750	39.78	32.56	224	207	18.12	16.62
5	feb-02	1,651	1,557	29.50	23.54	805	748	40.08	32.46	304	298	18.05	16.70
6	feb-09	1,398	1,216	30.62	24.70	748	788	41.05	32.37	198	175	18.68	16.62
7	feb-16	1,523	1,375	30.16	24.29	768	706	40.91	32.34	221	178	18.50	16.43
8	feb-23	1,486	1,586	29.62	23.31	724	723	41.10	32.45	254	214	18.58	16.38
9	mar-01	1,810	1,901	28.79	22.55	759	747	41.28	31.21	305	324	18.26	16.31
10	mar-08	1,324	1,233	30.60	24.09	735	764	42.19	31.33	180	152	18.78	16.31
11	mar-15	1,386		30.59		725		41.12		217		18.52	
12	mar-22	1,151		30.44		700		40.79		171		18.50	
13	mar-29	1,681		28.67		758		40.52		382		18.47	
14	abr-05	882		30.38		607		41.55		116		18.32	
15	abr-12	1,250		30.34		774		41.63		151		18.69	
16	abr-19	1,400		29.32		743		41.21		216		18.48	
17	abr-26	1,742		28.00		775		40.25		352		18.28	
18	may-03	1,038		29.85		721		39.99		120		18.48	
19	may-10	1,346		28.89		775		39.77		186		18.28	
20	may-17	1,344		28.64		762		39.90		192		18.08	
21	may-24	1,176		27.83		720		39.65		192		17.71	
22	may-31	1,533		27.19		790		39.30		334		17.81	
23	jun-07	1,142		28.77		754		39.65		158		18.13	
24	jun-14	1,022		29.18		754		39.73		160		17.80	
25	jun-21	1,097		27.96		783		39.73		162		17.92	
26	jun-28	1,604		26.52		865		39.24		362		17.73	
27	jul-05	951		29.13		766		39.37		114		17.83	
28	jul-12	1,245		28.30		800		39.44		153		17.64	
29	jul-19	1,150		28.09		779		39.26		156		17.28	
30	jul-26	1,646		25.97		704		38.34		283		17.69	
31	ago-02	1,678		25.73		804		38.47		244		17.42	
32	ago-09	1,122		27.35		743		38.99		130		17.60	
33	ago-16	1,316		27.76		743		37.86		215		17.50	
34	ago-23	1,338		25.72		736		38.38		187		17.48	
35	ago-30	1,668		25.75		790		38.01		346		17.69	
36	sep-06	1,262		27.24		753		38.49		157		17.54	
37	sep-13	1,342		27.18		771		37.57		200		17.40	
38	sep-20	1,415		26.84		794		37.36		223		17.35	
39	sep-27	1,866		24.90		810		37.04		399		17.25	
40	oct-04	1,253		27.12		831		35.94		144		17.37	
41	oct-11	1,331		26.77		822		36.18		177		17.44	
42	oct-18	1,125		27.35		784		36.43		194		17.07	
43	oct-25	1,463		25.71		788		36.02		283		17.08	
44	nov-01	1,539		25.77		766		35.25		320		17.06	
45	nov-08	1,080		27.94		793		35.34		143		16.90	
46	nov-15	1,104		27.30		773		35.45		168		16.98	
47	nov-22	1,424		26.15		931		35.26		224		17.23	
48	nov-29	1,814		24.83		1,067		34.83		429		17.04	
49	dic-06	994		26.98		789		34.70		155		17.05	
50	dic-13	1,211		26.56		881		34.65		236		16.93	
51	dic-20	1,376		25.76		971		34.69		305		16.94	
52	dic-27	1,114		25.16		803		34.75		376		16.96	

1/ Incluye leasing financiero.

2/ Incluye créditos en pesos y en UVR.

3/ Promedio ponderado por monto. No incluye avances ni compras a 1 mes.

4/ Incluye créditos en pesos y en UVR.

5/ Corresponde al promedio ponderado por monto de la tasa de los desembolsos en pesos y en UVR. Antes de realizar el promedio ponderado,

a la tasa de interés de los créditos en UVR se les sumó la variación anual de la UVR de la respectiva semana.

Fuente: Formato 088 de la Superintendencia Financiera.

## Desembolsos y tasas de interés cartera de microcrédito / crédito productivo 1/

Moneda Legal

Semana	Fecha	Microcrédito / Crédito productivo		Crédito productivo <sup>2</sup>											
		Desembolsos MM\$	Tasa de interés % <sup>3</sup>	Popular productivo (Hasta 6 SMLMV)				Productivo (6 a 25 SMLMV)				De mayor monto (25 a 120 SMLLV)			
				2023	2024	2023	2024	2023	2024	2023	2024	2023	2024	2023	2024
1	ene-05	132	35.81			35	48.25			54	29.74			23	26.73
2	ene-12	169	39.00			53	48.60			94	28.49			36	24.18
3	ene-19	234	38.09			70	48.95			128	31.10			63	26.26
4	ene-26	242	36.83			70	49.07			132	30.47			64	26.73
5	feb-02	218	38.68			60	49.69			126	30.84			77	26.32
6	feb-09	234	39.45			68	51.34			113	31.26			53	26.52
7	feb-16	237	38.94			68	51.71			112	32.96			62	27.42
8	feb-23	249	37.45			67	50.67			128	30.69			63	27.69
9	mar-01	251	36.37			63	49.86			140	29.42			78	27.54
10	mar-08	229	37.90			67	54.14			117	29.95			48	26.22
11	mar-15	252	37.16												
12	mar-22	210	36.29												
13	mar-29	309	35.09												
14	abr-05	115	33.20												
15	abr-12	215	36.34												
16	abr-19	238	36.79												
17	abr-26	318	34.12												
18	may-03	172	34.93												
19	may-10	263	33.82												
20	may-17	255	34.75												
21	may-24	194	35.31												
22	may-31	279	32.89												
23	jun-07	242	33.48												
24	jun-14	206	34.18												
25	jun-21	216	33.07												
26	jun-28	330	33.06												
27	jul-05	144	31.90												
28	jul-12	241	35.00												
29	jul-19	198	35.63												
30	jul-26	279	33.82												
31	ago-02	264	32.82												
32	ago-09	198	35.21												
33	ago-16	264	34.71												
34	ago-23	203	34.00												
35	ago-30	298	31.70												
36	sep-06	236	32.34												
37	sep-13	252	32.60												
38	sep-20	242	32.64												
39	sep-27					62	44.16			148	26.36			92	26.30
40	oct-04					57	45.15			114	27.37			67	25.74
41	oct-11					68	46.64			115	31.41			64	27.52
42	oct-18					52	45.70			98	29.96			55	27.59
43	oct-25					64	45.12			139	28.15			74	27.77
44	nov-01					53	44.88			109	29.13			72	27.22
45	nov-08					59	46.46			92	30.50			42	27.30
46	nov-15					56	45.99			102	30.58			52	27.65
47	nov-22					71	46.03			129	30.63			64	27.64
48	nov-29					69	44.44			151	28.68			89	27.54
49	dic-06					56	45.86			88	29.22			42	24.72
50	dic-13					71	45.89			113	30.05			56	26.77
51	dic-20					65	45.34			124	28.72			72	26.11
52	dic-27					42	45.41			89	29.14			59	26.73

1/ Incluye leasing financiero. A partir de abril 07/2023 corresponden a la modalidad de "Créditos productivos" creada por el Decreto 455 de marzo 29/2023 del Ministerio de Hacienda. Incluye créditos de redescuento.

2/ Incluye rural y urbano.

3/ Promedio ponderado por monto

Fuente: Formato 088 de la Superintendencia Financiera.

## Cartera bruta como porcentaje del PIB

**Cartera Bruta Ajustada como % del PIB nominal\***

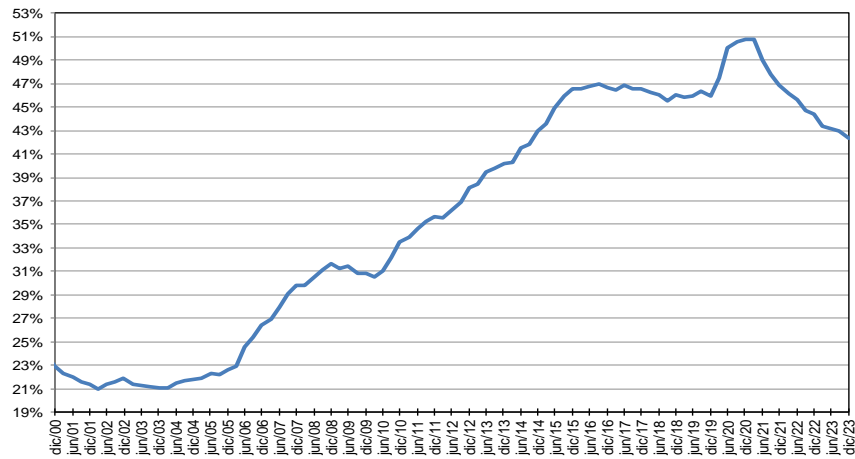

**Cartera Bruta Comercial como % del PIB nominal \***

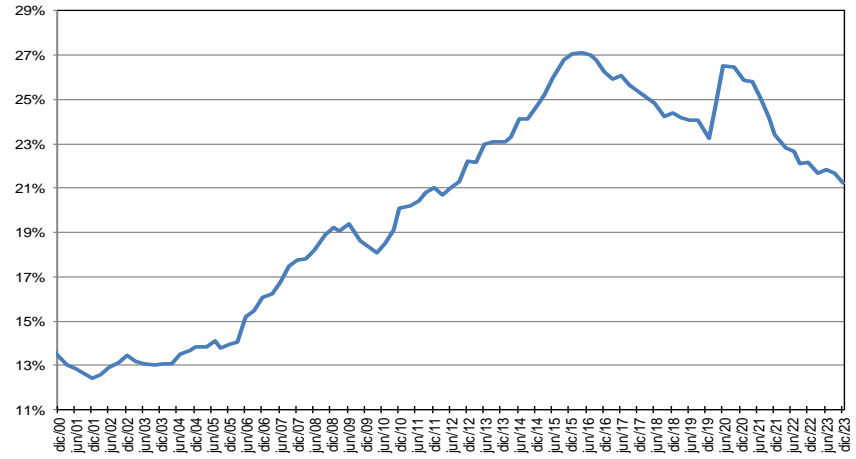

**Cartera Bruta de Consumo como % del PIB nominal \***

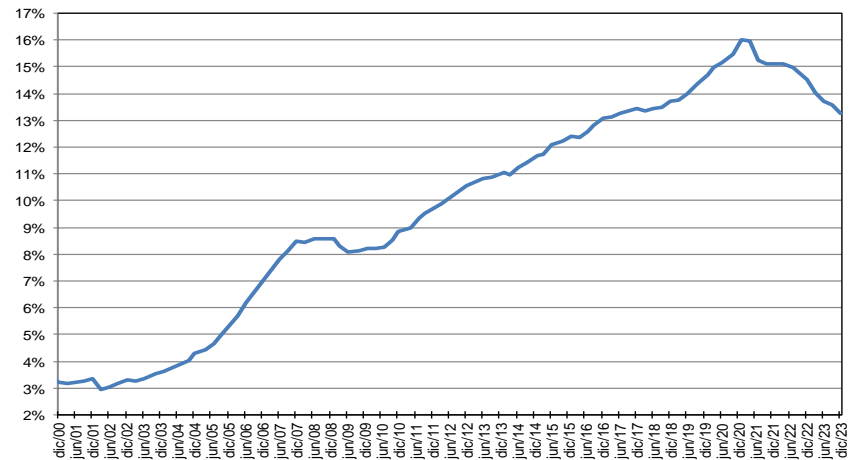

**Cartera de Vivienda Ajustada por titularización como % del PIB nominal \***

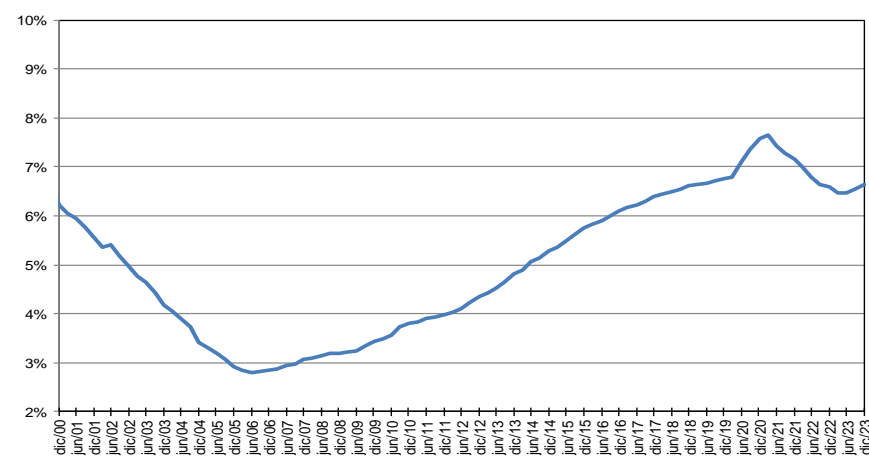

\* Corresponde a cartera en moneda total y no incluye la cartera de las entidades financieras especiales. El PIB se refiere al nominal sin desestacionalizar.

Fuente: A partir de 2002 Formato 281 de la Superintendencia financiera de Colombia y ajustes del BR. Antes balances mensuales.

## Cartera e inversiones como porcentaje de los activos de los establecimientos de crédito

(Moneda Total)

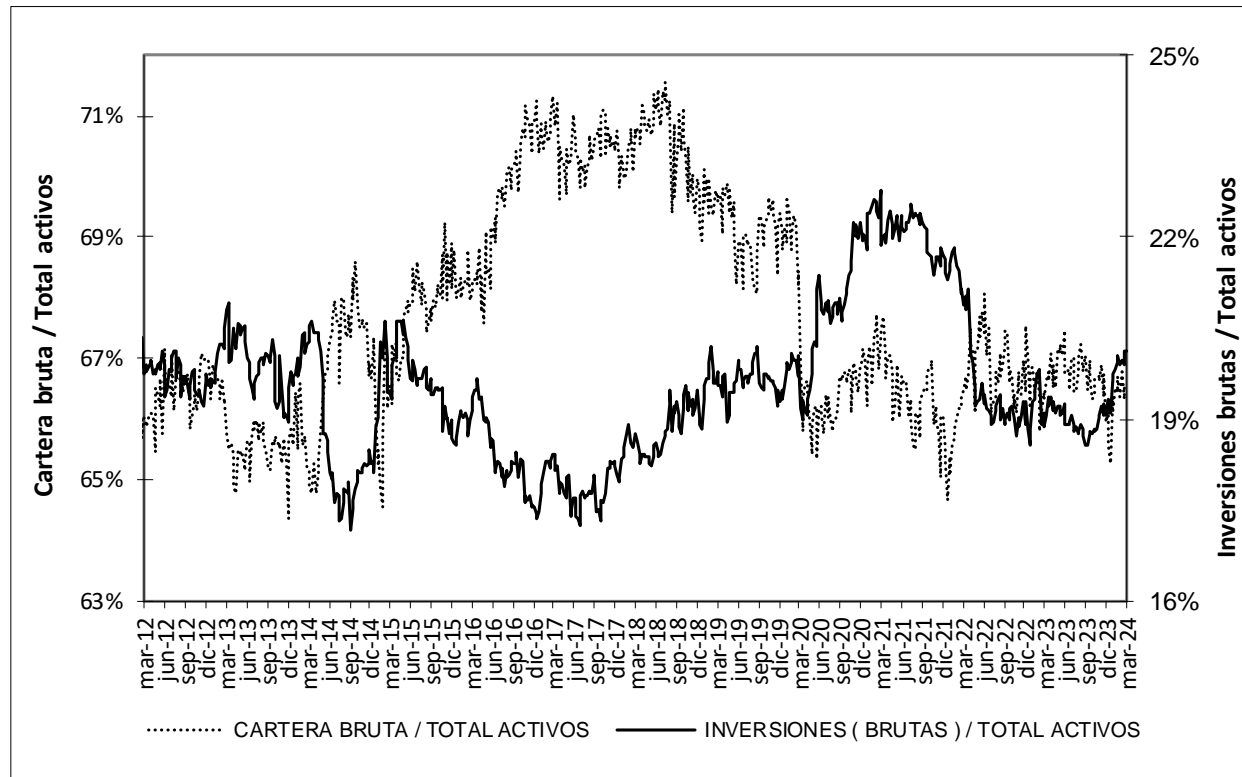

\* Sin entidades financieras especiales

Fuente: Banco de la República

## Mercado cambiario

Índice de tasa de cambio real promedio  
Promedio total-ponderaciones según promedios móviles de orden 12

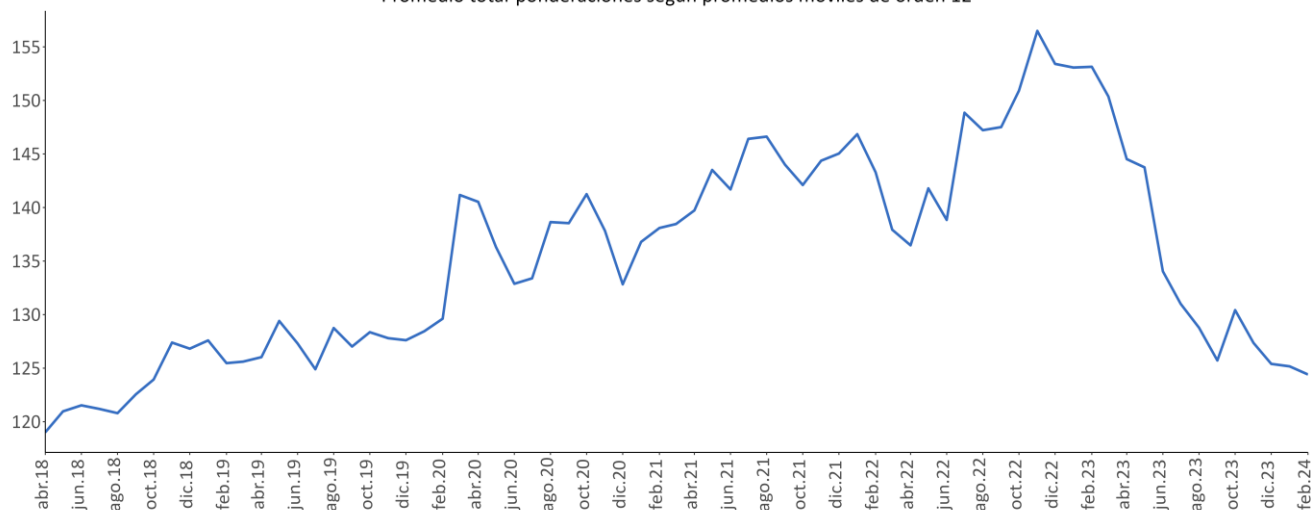

Fuente: Banrep

## Encuesta de expectativas de la TRM del Banco de la República

Pronóstico a:	ENCUESTA DE EXPECTATIVAS DE LA TRM DEL BANCO DE LA REPÚBLICA									
	jun-23	jul-23	ago-23	sep-23	oct-23	nov-23	dic-23	ene-24	feb-24	mar-24
<b>Fin de mes</b>	4195.33	4116.61	4018.90	4020.40	4174.24	4031.86	4019.06	3934.30	3943.66	3936.18
<b>dic-24</b>	4169.17	4172.07	4094.49	4065.08	4077.64	4077.98	4080.96	4004.00	4041.38	4007.87
<b>dic-25</b>							4050.51	3983.73	4003.65	4017.87

Fuente: Banrep

La encuesta de marzo de 2024 se llevo a cabo entre el 9 y el 13 del mismo mes.

## Saldos netos de compra de forwards y swaps peso-dólar

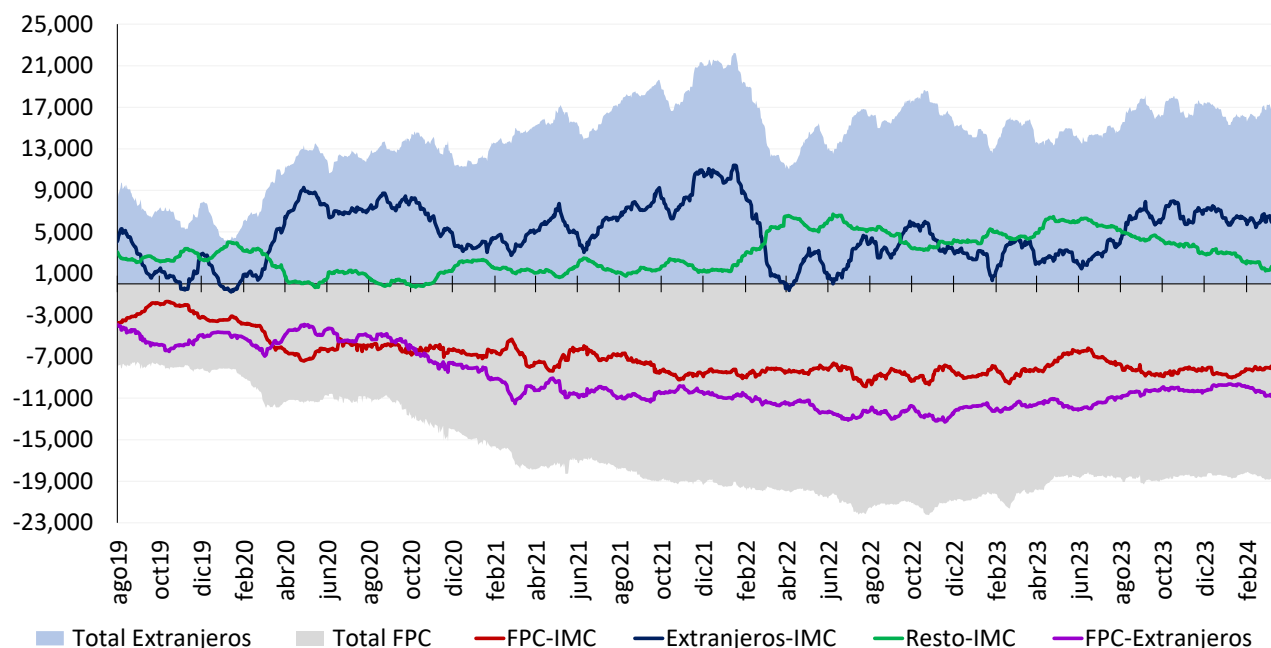

Cifras en Millones de Dólares de los EE.UU. Fuente: Banco de la República. Información Actualizada al 14 de marzo de 2024

Total extranjeros incluye los saldos netos de extranjeros con IMC y extranjeros con FPC y total FPC incluye los saldos netos de FPC con IMC y FPC con extranjeros Desde el 7 de diciembre de 2020 este gráfico se calcula con la información de las operaciones reportadas por los Sistemas de Negociación y Registro de Divisas

## Tasas del mercado forward

### Devaluación implícita y tasas de interés

Plazo (días)	<u>Diferencia DEVIMPAN<sup>1</sup> - Diferencial Tasas de interés</u>					
	11 mar - 14 mar					
	Al resto del sector real		A Offshore, Intragruppo y otros financieros		A FPC y Fiduciarias	
	Compras	Ventas	Compras	Ventas	Compras	Ventas
15-35	-1.22%	0.03%	-0.57%	-0.56%	-0.60%	-0.45%
61-90	-0.29%	0.18%	0.00%	0.18%	-0.28%	0.00%
91-180	0.10%	0.67%	0.35%	0.34%	0.07%	0.01%
>180	0.76%	1.48%	0.83%	0.91%	0.76%	0.00%
<b>Total</b>	<b>-0.17%</b>	<b>0.59%</b>	<b>0.15%</b>	<b>0.21%</b>	<b>-0.01%</b>	<b>-0.11%</b>

<sup>1</sup>DEVIPAM: Devaluación implícita anualizada.

Fuente: Sistemas de negociación y registro de divisas. Cálculos: DOAM.

## Mercado de deuda pública

### Emisiones de deuda pública

#### TES de corto plazo – Operaciones de Tesorería (\$ mm)

	Subasta	Cancelados	Saldo en circulación	Participación
TES Corto Plazo	2.888	3.018	2.888	9,6%
Cupo en administración vigente 2024			30.000	
Saldo por colocar			27.113	90,4%

Fuente: Departamento de Fiduciaria y Valores. Datos al 15 de marzo de 2024.

#### TES en pesos y UVR – Operaciones de Tesorería (\$ mm)

Tipo	Denominaciones originales (mm)				\$ mm				Part.	
	Subasta	Convenida	Forzosa	Total	Subasta	Convenida	Forzosa	Total		
Pesos	7.050	782	0	7.832	7.050	782	0	7.832	65%	
UVR	8,91	2,84	0,00	11,75	3.211	1.024	0	4.235	35%	
(1) Total colocado					10.261	1.806	0	12.067	26,1%	
Participación porcentual					85%	15%	0%			
(2) Cupo de administración 2024									46.250	100%
Saldo por colocar (2) - (1)									34.183	73,9%

Fuente: Departamento de Fiduciaria y Valores. Datos al 15 de marzo de 2024.

#### Proyecciones de vencimientos y pago de cupones de TES

15 de marzo de 2024

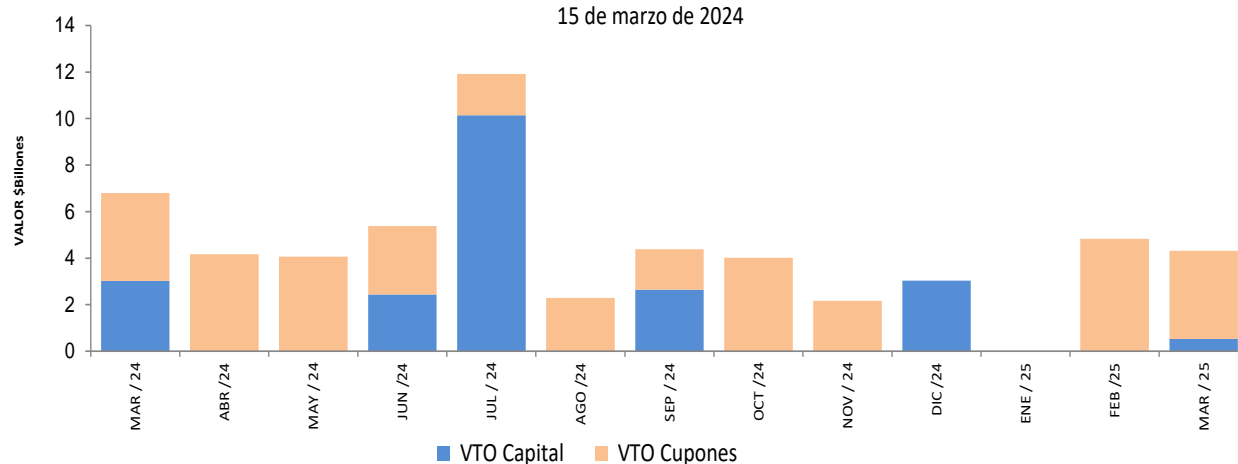

Fuente: Departamento de Fiduciaria y Valores.

## Saldos de deuda pública

		Vencimiento				TOTAL	
		Vence 2024		Vence después			
Denominación	Plazo	Saldo en Circulación (\$mm)	Participación	Saldo en Circulación (\$mm)	Participación	Saldo en Circulación (\$mm)	Participación
PESOS	<365 Días	\$ 18,196.1	3.6%	\$ 525.0	0.1%	\$ 18,721.08	3.7%
	1	\$ -	0.0%	\$ 15,606.4	3.0%	\$ 15,606.43	3.0%
	2	\$ -	0.0%	\$ 30,621.99	6.0%	\$ 30,621.99	6.0%
	3	\$ -	0.0%	\$ 20,130.20	3.9%	\$ 20,130.20	3.9%
	4	\$ -	0.0%	\$ 34,136.97	6.7%	\$ 34,136.97	6.7%
	6	\$ -	0.0%	\$ 22,357.13	4.4%	\$ 22,357.13	4.4%
	7	\$ -	0.0%	\$ 33,485.81	6.5%	\$ 33,485.81	6.5%
	8	\$ -	0.0%	\$ 54,795.47	10.7%	\$ 54,795.47	10.7%
	10	\$ -	0.0%	\$ 27,735.28	5.4%	\$ 27,735.28	5.4%
	12	\$ -	0.0%	\$ 12,069.02	2.4%	\$ 12,069.02	2.4%
	18	\$ -	0.0%	\$ 37,683.59	7.3%	\$ 37,683.59	7.3%
	26	\$ -	0.0%	\$ 28,008.07	5.5%	\$ 28,008.07	5.5%
	<b>Total</b>		\$ 18,196.1	3.6%	\$ 317,154.97	61.8%	\$ 335,351.05
UVR	1	\$ -	0.0%	\$ 18,260.06	3.6%	\$ 18,260.06	3.6%
	3	\$ -	0.0%	\$ 24,193.88	4.7%	\$ 24,193.88	4.7%
	5	\$ -	0.0%	\$ 21,141.02	4.1%	\$ 21,141.02	4.1%
	9	\$ -	0.0%	\$ 16,069.75	3.1%	\$ 16,069.75	3.1%
	11	\$ -	0.0%	\$ 34,747.55	6.8%	\$ 34,747.55	6.8%
	12	\$ -	0.0%	\$ 37,061.16	7.2%	\$ 37,061.16	7.2%
	25	\$ -	0.0%	\$ 26,353.26	5.1%	\$ 26,353.26	5.1%
	<b>Total</b>		\$ -	0.0%	\$ 177,826.68	34.7%	\$ 177,826.68
<b>Total</b>		\$ 18,196.08	3.6%	\$ 494,981.66	96.5%	\$ 513,177.73	100.0%

\* Datos actualizados al 15 mar 2024

Fuente: Banco de la República

## Expectativas de inflación

Plazo	Inflación Anual /1	IBR /1	TES TF - TES UVR /2				
			Semana Actual 15-mar	Semana Anterior 08-mar	Diferencia pbs.	Trimestre Anterior 29-dic	Diferencia pbs.
3 Meses	9.00%	12.00%	6.07%	6.32%	-25.26	6.91%	-84.07
6 Meses	8.00%	11.00%	5.78%	6.05%	-26.73	6.52%	-73.18
9 Meses	7.00%	10.00%	5.55%	5.82%	-27.33	6.26%	-70.46
12 Meses	6.00%	9.50%	5.36%	5.64%	-27.28	6.09%	-72.85

/1 Según la mediana de la encuesta trimestral de expectativas de Enero del 2024

/2 Diferencia en Curva Spot

Fuente: Banco de la República



## Fuentes de la base monetaria e intervención en el mercado cambiario

### Fuentes de la Base Monetaria\*

Miles de millones de pesos

Variación Anual <sup>1/</sup>

Concepto	ene-23	feb-23	mar-23	abr-23	may-23	jun-23	jul-23	ago-23	sep-23	oct-23	nov-23	dic-23	ene-24	feb-24
<b>I. Gobierno</b>	<b>541</b>	<b>9,163</b>	<b>4,441</b>	<b>-2,673</b>	<b>-14,501</b>	<b>-18,935</b>	<b>-21,275</b>	<b>-19,169</b>	<b>-16,105</b>	<b>-5,008</b>	<b>-3,026</b>	<b>244</b>	<b>6,894</b>	<b>898</b>
Traslado utilidades en pesos	0	0	0	0	0	0	0	0	0	0	0	0	0	0
Depósitos en el Banco de la República	541	9,163	4,441	-2,673	-14,501	-18,935	-21,275	-19,169	-16,105	-5,008	-3,026	244	6,894	898
Depósitos remunerados de control monetario	0	0	0	0	0	0	0	0	0	0	0	0	0	0
<b>II. TES Regulación</b>	<b>8,575</b>	<b>8,562</b>	<b>6,999</b>	<b>6,871</b>	<b>11,100</b>	<b>9,923</b>	<b>10,864</b>	<b>13,889</b>	<b>10,768</b>	<b>5,336</b>	<b>355</b>	<b>-529</b>	<b>-1,562</b>	<b>-5,136</b>
Compras definitivas <sup>2/</sup>	12,137	12,137	12,137	12,137	15,262	14,134	15,035	18,138	15,052	11,550	10,079	9,999	9,999	9,999
Ventas definitivas	0	0	-1,454	-1,454	-1,454	-1,454	-1,454	-1,454	-1,454	-3,217	-6,649	-7,453	-8,487	-11,960
Vencimiento <sup>3/</sup>	-3,563	-3,576	-3,685	-3,813	-2,708	-2,758	-2,717	-2,795	-2,830	-2,996	-3,075	-3,075	-3,075	-3,175
<b>III. OPERACIONES DE LIQUIDEZ BR 4/</b>	<b>-323</b>	<b>-19,329</b>	<b>-12,695</b>	<b>-6,579</b>	<b>-2,423</b>	<b>5,577</b>	<b>5,017</b>	<b>-502</b>	<b>-1,497</b>	<b>-9,826</b>	<b>-1,104</b>	<b>-2,834</b>	<b>-7,840</b>	<b>5,876</b>
Expansión	-1,267	-10,178	-7,524	-3,229	-886	5,222	6,722	2,687	578	-7,115	1,289	3,520	-4,049	3,328
Contracción	944	-9,150	-5,171	-3,350	-1,538	354	-1,706	-3,189	-2,075	-2,711	-2,393	-6,354	-3,792	2,548
<b>IV. Divisas <sup>5/</sup></b>	<b>0</b>	<b>0</b>	<b>0</b>	<b>0</b>	<b>0</b>	<b>0</b>	<b>0</b>	<b>0</b>	<b>0</b>	<b>0</b>	<b>0</b>	<b>0</b>	<b>607</b>	<b>884</b>
Opciones put para acumulación de reservas	0	0	0	0	0	0	0	0	0	0	0	0	607	884
Venta de divisas al Gobierno <sup>2/</sup>	0	0	0	0	0	0	0	0	0	0	0	0	0	0
Compra de divisas al Gobierno	0	0	0	0	0	0	0	0	0	0	0	0	0	0
<b>V. Títulos de deuda privada <sup>6/</sup></b>	<b>-811</b>	<b>-632</b>	<b>-595</b>	<b>-594</b>	<b>-532</b>	<b>-513</b>	<b>-401</b>	<b>-345</b>	<b>-302</b>	<b>-241</b>	<b>-224</b>	<b>-200</b>	<b>-68</b>	<b>-21</b>
Compras Definitivas	0	0	0	0	0	0	0	0	0	0	0	0	0	0
Ventas Definitivas	0	0	0	0	0	0	0	0	0	0	0	0	0	0
Vencimiento <sup>3/</sup>	-811	-632	-595	-594	-532	-513	-401	-345	-302	-241	-224	-200	-68	-21
<b>VI. Otros <sup>7/</sup></b>	<b>1,443</b>	<b>1,424</b>	<b>1,678</b>	<b>2,401</b>	<b>2,018</b>	<b>2,270</b>	<b>2,477</b>	<b>2,702</b>	<b>2,998</b>	<b>3,202</b>	<b>3,314</b>	<b>3,353</b>	<b>3,449</b>	<b>3,558</b>
<b>Variación total de la Base</b>	<b>9,424</b>	<b>-811</b>	<b>-173</b>	<b>-574</b>	<b>-4,337</b>	<b>-1,678</b>	<b>-3,318</b>	<b>-3,425</b>	<b>-4,139</b>	<b>-6,537</b>	<b>-685</b>	<b>34</b>	<b>1,479</b>	<b>6,059</b>
<b>Saldo Base Monetaria</b>	<b>145,758</b>	<b>140,518</b>	<b>143,547</b>	<b>141,189</b>	<b>138,279</b>	<b>140,597</b>	<b>138,917</b>	<b>139,896</b>	<b>139,027</b>	<b>140,617</b>	<b>144,330</b>	<b>154,778</b>	<b>147,237</b>	<b>146,577</b>

\*Datos provisionales. Valores positivos (negativos) indican expansión (contracción) de la base monetaria.

1/ Estas cifras corresponden al cierre del mes calendario. Para el corte de agosto de 2023, se reprocesó la serie de depósitos del Gobierno en el Banco de la República desde enero a julio de 2023.

2/ El 30 de agosto de 2021 el Gobierno Nacional le compró al Banco de la República USD 2.787,7 m (el monto equivalente a la asignación general de DEG para Colombia realizada por el FMI el 23 de agosto, utilizando la tasa de cambio DEG/USD del 30 de agosto).

Como pago de los dólares, el Gobierno Nacional entregó al Banco títulos de deuda pública TES (véase <https://www.banrep.gov.co/es/asignacion-deg-colombia-parte-del-fmi-y-venta-reservas-internacionales-gobierno-nacional>).

3/ Incluye cupon y principal.

4/ Incluye repos y depósitos no remunerados de encaje (DRNCE) a todos los plazos

5/ No se incluyen las operaciones con organismos internacionales.

6/ Corresponde a la expansión o contracción monetaria generada por las compras o ventas de títulos de deuda privada, por tanto, no coincide con el valor nominal de los mismos.

**Operaciones de Compra - Venta de Divisas del Banco de la República en el mercado de contado**  
(Millones de Dólares)

Concepto	2024		
	Ene	Feb	Acumulado Año
<b>Compras</b>	<b>154.5</b>	<b>70.5</b>	<b>225.0</b>
<b>Opciones Put</b>	<b>154.5</b>	<b>70.5</b>	<b>225.0</b>
Para Acumulación de Reservas Internacionales	154.5	70.5	225.0
Para el Control de la Volatilidad	0.0	0.0	0.0
<b>Subastas de Compra Directa</b>	<b>0.0</b>	<b>0.0</b>	<b>0.0</b>
<b>Intervención Discrecional</b>	<b>0.0</b>	<b>0.0</b>	<b>0.0</b>
<b>Vencimiento de Fx Swaps</b>	<b>0.0</b>	<b>0.0</b>	<b>0.0</b>
<b>Gobierno Nacional</b>	<b>0.0</b>	<b>0.0</b>	<b>0.0</b>
<b>Ventas</b>	<b>0.0</b>	<b>0.0</b>	<b>0.0</b>
<b>Opciones Call</b>	<b>0.0</b>	<b>0.0</b>	<b>0.0</b>
Para Desacumulación de Reservas Internacionales	0.0	0.0	0.0
Para el Control de la Volatilidad	0.0	0.0	0.0
<b>FX Swaps</b>	<b>0.0</b>	<b>0.0</b>	<b>0.0</b>
<b>Gobierno Nacional</b>	<b>0.0</b>	<b>0.0</b>	<b>0.0</b>
<b>Compras - ventas netas en el mercado de contado</b>	<b>154.5</b>	<b>70.5</b>	<b>225.0</b>

Fuente: Banco de la República

**Operaciones de Compra - Venta de Divisas del Banco de la República a través de contratos forward con cumplimiento financiero**  
(Millones de Dólares)

Concepto	2024		
	Ene	Feb	Acumulado Año
<b>Ventas a través de contratos forward con cumplimiento financiero</b>	<b>0.0</b>	<b>0.0</b>	<b>0.0</b>

Fuente: Banco de la República

## Composición de las reservas internacionales

2023 - 2024								
(Millones de US\$)								
Descripción*	29-dic-23	29-feb-24		15-mar-24		Variación **		Año corrido
	Valor	Part. % en las Reservas Brutas	Valor	Part. % en las Reservas Brutas	Valor **	Part. % en las Reservas Brutas	Mensual corrido	
<b>1. RESERVAS BRUTAS</b>	<b>59,639</b>	100.00%	<b>59,480</b>	100.00%	<b>59,807</b>	100.00%	<b>327</b>	<b>168</b>
Efectivo en caja	2	0.00%	2	0.00%	2	0.00%	0	0
Depósitos a la orden	148	0.25%	149	0.25%	150	0.25%	1	2
Inversiones	52,658	88.29%	52,635	88.49%	54,664	91.40%	2,029	2,006
-Portafolio directo	37,672	63.17%	37,757	63.48%	39,761	66.48%	2,005	2,089
-Portafolio en administración	14,986	25.13%	14,878	25.01%	14,903	24.92%	24	-83
Valores por cobrar venta de inversiones	1,834	3.08%	1,756	2.95%	20	0.03%	-1,736	-1,814
Oro	310	0.52%	306	0.51%	326	0.55%	21	16
-En caja	0	0.00%	0	0.00%	0	0.00%		
-En custodia	310	0.52%	306	0.51%	326	0.55%	21	16
Fondo Monetario Internacional	4,096	6.87%	4,042	6.80%	4,055	6.78%	12	-41
-DEGs	3,432	5.75%	3,385	5.69%	3,396	5.68%	10	-36
-Posición de reserva	664	1.11%	657	1.10%	659	1.10%	2	-5
Fondo Latinoamericano de Reservas	591	0.99%	591	0.99%	591	0.99%	0	0
-Aportes	571	0.96%	571	0.96%	571	0.95%	0	0
-Pesos Andinos	20	0.03%	20	0.03%	20	0.03%	0	0
Convenios Internacionales	0	0.00%	0	0.00%	0	0.00%	0	0
<b>2. PASIVOS DE CORTO PLAZO</b>	<b>31</b>	0.05%	<b>17</b>	0.03%	<b>16</b>	0.03%	<b>-1</b>	<b>-15</b>
Intereses causados de los pasivos	31	0.05%	17	0.03%	16	0.03%	-1	-15
<b>3. RESERVAS NETAS (1 menos 2)</b>	<b>59,608</b>	99.95%	<b>59,464</b>	99.97%	<b>59,792</b>	99.97%	<b>328</b>	<b>183</b>

\* Reservas Internacionales a precios de mercado. Incluye causaciones y valuaciones.

\*\* A partir del 4 de junio de 2019 los recursos en dólares del Gobierno en el Banco de la República se registran en cuentas diferentes a las de las reservas internacionales, y a partir del 17 de diciembre de 2019, la totalidad de los recursos en moneda extranjera del Gobierno en el Banco de la República se contabilizan por fuera del balance del Banco, por tanto no hacen parte de las reservas internacionales.

\*\* Cifras provisionales

Fuente: Banco de la República