

Semana 11

INFORME DE MERCADOS FINANCIEROS

13 de marzo de 2024

Este es un documento de trabajo informativo. Su contenido no compromete al Banco de la República ni a su Junta Directiva.

Únicamente incluye las operaciones de los establecimientos de crédito en Colombia para agregados monetarios y crediticios. Por tanto, no se tienen en cuenta las operaciones de sus sucursales en el exterior.

Contenido

1. COMPORTAMIENTO DE LAS TASAS DE INTERÉS	4
A. RESUMEN.....	4
B. TASAS DE INTERÉS DEL MERCADO MONETARIO Y TASAS OIS	5
C. TASAS DE INTERÉS PASIVAS.....	5
D. TASAS DE INTERÉS ACTIVAS.....	6
E. TASAS DE INTERÉS REALES	7
F. TASA PONDERADA DE CAPTACIÓN Y TASA DE COLOCACIÓN TOTAL.....	8
G. TASAS DE INTERÉS DE DEUDA PÚBLICA	8
2. MARGEN DE INTERMEDIACIÓN Y SPREADS.....	9
3. LIQUIDEZ PRIMARIA	15
4. DEPÓSITOS Y AGREGADOS MONETARIOS	17
5. CARTERA.....	20
6. INVERSIONES	24
A. INVERSIONES DE LOS ESTABLECIMIENTOS DE CRÉDITO	24
8. ACTIVOS EXTERNOS	25
A. RESERVAS INTERNACIONALES.....	25
9. ENDEUDAMIENTO EXTERNO DE LOS ESTABLECIMIENTOS DE CRÉDITO	26
A. ENDEUDAMIENTO EXTERNO DE LOS ESTABLECIMIENTOS DE CRÉDITO 1/ – SALDO POR PLAZOS	26
11. MERCADOS FINANCIEROS INTERNACIONALES	27
A. PRINCIPALES NOTICIAS DE LA SEMANA	27
B. TASAS DE INTERÉS DE BANCOS CENTRALES	28
C. INFLACIÓN OBSERVADA Y SUS EXPECTATIVAS	29
D. PRINCIPALES TASAS DE LOS MERCADOS MONETARIOS INTERNACIONALES	29
E. INDICADORES DE PERCEPCIÓN DE RIESGO	29
F. MERCADO DE RENTA FIJA.....	31
G. MERCADO DE RENTA VARIABLE	31
H. MERCADO CAMBIARIO	32
I. PRECIOS DE LAS MATERIAS PRIMAS	33
12. MERCADO CAMBIARIO EN COLOMBIA	35
A. TASAS Y VOLÚMENES DEL MERCADO DE CONTADO	35
B. TASAS Y VOLÚMENES DEL MERCADO A FUTURO	36
13. MERCADO DE DEUDA PÚBLICA EN COLOMBIA	37
A. EMISIONES DE DEUDA PÚBLICA.....	37
B. CURVA DE RENDIMIENTOS DE LA DEUDA PÚBLICA.....	38
C. COMPRAS NETAS DE DEUDA PÚBLICA.....	39
D. INVERSIONISTAS EXTRANJEROS EN EL MERCADO DE DEUDA PÚBLICA.....	40
E. BONOS DE DEUDA PÚBLICA DENOMINADOS EN DÓLARES	40
14. MERCADO DE RENTA VARIABLE EN COLOMBIA.....	41
15. FONDOS DE PENSIONES	42
A. INVERSIONES DE LOS FONDOS DE PENSIONES OBLIGATORIAS	42

ANEXOS 43

- AGREGADOS MONETARIOS Y CREDITICIOS 44
- MERCADO CAMBIARIO..... 53
- MERCADO DE DEUDA PÚBLICA..... 55
- FUENTES DE LA BASE MONETARIA E INTERVENCIÓN EN EL MERCADO CAMBIARIO..... 57
- COMPOSICIÓN DE LAS RESERVAS INTERNACIONALES 59

1. Comportamiento de las tasas de interés

a. Resumen

Tasas (e.a) 1/	Fecha 8-mar-24	Monto semanal MM de pesos	Monto Promedio Semanal		1 semana	1mes	Variación (pb)		
			año 2023	Corrido 2024			13 semanas	año corrido	año completo
Intervención BR	12,75	n.a	n.a	n.a	0	0	-50	-25	0
IBR Overnight	12,71	n.a	n.a	n.a	0	-3	-52	-27	10
IBR 1 mes (Tasa fija de OIS)	12,52	n.a	n.a	n.a	-12	-20	-67	-43	-31
IBR 3 meses (Tasa fija de OIS)	12,06	n.a	n.a	n.a	-13	-40	-75	-65	-101
IBR 6 meses (Tasa fija de OIS)	11,42	n.a	n.a	n.a	-8	-49	-92	-78	-170
Pasivas									
TIB 2/	12,72	4.292	3.178	3.465	-1	-1	-47	-25	13
DTF 3/	10,88	1.821	1.463	1.737	-20	-20	-196	-147	-260
Captación < 90 días 4/	9,51	1.007	740	948	-7	-10	-277	-214	-216
Captación a 90 días 4/	10,89	1.794	1.492	1.786	-13	-19	-191	-131	-245
Captación 91-179 días 4/	11,02	745	755	758	-14	-49	-192	-121	-256
Captación a 180 días 4/	10,93	1.195	1.230	1.435	-25	-27	-220	-169	-328
Captación a 181-360 días 4/	11,09	2.235	2.010	1.982	-44	-72	-254	-139	-354
Captación > 360 días 4/	11,99	1.406	1.395	1.296	89	43	-168	20	-271
Total captación de CDT	10,98	8.382	7.622	8.204	-4	-27	-215	-121	-314
Ahorro 5/	6,11	n.a	n.a	n.a	13	-6	-30	23	-123
Monto promedio Semanal									
	1-mar-24	Monto semanal	Año 2023	Corrido 2024	1 semana	1mes	13 semanas	año corrido	año completo
Activas*									
Comercial 6/	16,20	5.700	4.564	4.784	-11	-28	-226	-103	-396
Tesorería	12,88	144	186	128	-90	-43	-267	77	-402
Preferencial /7	14,91	2.429	1.696	1.967	-59	-70	-317	-180	-426
Ordinario 7/	17,36	3.127	2.682	2.690	20	-5	-154	-50	-409
Consumo 8/	22,55	1.901	1.338	1.272	-75	-99	-228	-261	-624
Consumo sin libranza	26,04	1.006	910	780	-111	-86	-137	-135	-816
Consumo a través de libranza	18,62	895	427	492	-19	-47	-100	-81	-106
Tarjeta de crédito (Personas) 9/	31,21	747	782	744	-124	-126	-362	-355	-1008
Vivienda No VIS 10/	16,31	324	223	196	-7	-39	-72	-65	-195
Popular productivo (hasta 6 SMMLV)/11	49,86	63	n.d.	62	-80	18	543	452	n.d.
Productivo (6 a 25 SMMLV) /11	29,42	140	n.d.	114	-127	-142	73	69	n.d.
Productivo de mayor monto (25 a 120 SMMLV)/11	27,54	78	n.d.	58	-15	122	0	143	n.d.
Activa Ponderada 12/	17,87	n.a	n.a	n.a	-24	-10	-221	-65	-473
Comercial BR 13/	16,27	n.a	n.a	n.a	-12	-26	-230	-112	-408
Pasivas									
Pasiva Ponderada	7,71	n.a	n.a	n.a	-186	-58	-83	-151	-428
Monto Promedio Semanal									
Deuda Pública 14/	8-mar-24	Monto semanal	año 2023	Corrido 2024	1 semana	1mes	13 semanas	año corrido	año completo
2 años (TES Jul 2024)	10,17	417	639	382	-12	1	3	21	-24
3 años (TES Nov 2025)	8,30	501	837	574	-2	-4	-140	-98	-369
6 años (TES Abr 2028)	9,10	1.504	1.114	1.583	8	11	-85	-29	-309
8 años (TES Sep 2030)	9,33	1.036	756	811	9	15	-85	-26	-300
10 años (TES Jun 2032)	9,76	191	483	582	4	17	-80	-12	-258
12 años (TES Oct 2034)	9,96	355	411	591	-2	9	-75	-1	-243

Fuente: Banco de la República y Bloomberg. Cálculos con información de formatos 414 (a partir de 1 de julio de 2022) y 441 de la Superintendencia Financiera de Colombia.

1/ La tasa de intervención y las tasas IBR corresponden a la tasa diaria.

2/ El valor corresponde a la tasa promedio ponderada por monto de todos los días hábiles de la semana con corte en la fecha indicada.

3/ DTF calculada en la fecha indicada, corresponde a la tasa promedio ponderada por monto captado de los CDT's a 90 días de Bancos, corporaciones y compañías de financiamiento de los días entre el viernes anterior y el jueves previo al día de cálculo (fecha indicada).

4/ Las tasas de captación corresponden a la información de CDT por plazos. Incluye la información para el total de sistema financiero.

5/ Incluye el rendimiento de los depósitos de ahorro ordinarios activos y las cuentas AFC.

*Tasas promedio ponderada por monto prestado, del formato 414 de la SFC de la semana con corte en la fecha indicada.

6/ Promedio ponderado por monto de las tasa de créditos ordinarios, preferenciales y de tesorería. A partir de jul 01/2022, incluyen los créditos de construcción de proyectos de vivienda otorgados a empresas

7/ No incluye créditos ordinarios entre 1 y 30 días.

8/ No incluye tarjetas de crédito, ni consumo a empleados. A partir de jul 01/2022, incluye los créditos con plazos entre 1 y 30 días

9/ Calculada sin tener en cuenta consumos a 1 mes ni avances en efectivo.

10/ Promedio ponderado de los créditos desembolsados para adquisición de vivienda en pesos y en UVR (para estos últimos, antes de realizar el promedio ponderado a la tasa se le suma la variación anual promedio de la UVR de la respectiva semana).

11/ A partir de abril 07/2023 corresponden a la modalidad de "Créditos productivos" creada por el Decreto 455 de marzo 29/2023 del Ministerio de Hacienda. Incluye créditos de redescuento. Incluye rural y urbano. Datos disponibles a partir de sept. 29/2023.

12/ Promedio ponderado por monto de las tasas de crédito de consumo, preferencial, ordinario y tesorería. Debido a la alta rotación del crédito de tesorería, su ponderación se estableció como la quinta parte de su desembolso semanal.

13/ Promedio ponderado por monto de las tasa de crédito ordinarios, preferenciales y un quinto del desembolso de tesorería.

14/ TES tasa fija en pesos. Las tasas corresponden al promedio ponderado por monto de las negociaciones en SEN y MEC.

b. Tasas de interés del mercado monetario y tasas OIS

Tasa de intervención del Banrep, Tasa Interbancaria (TIB), DTF, Tasa de Simultáneas e IBR

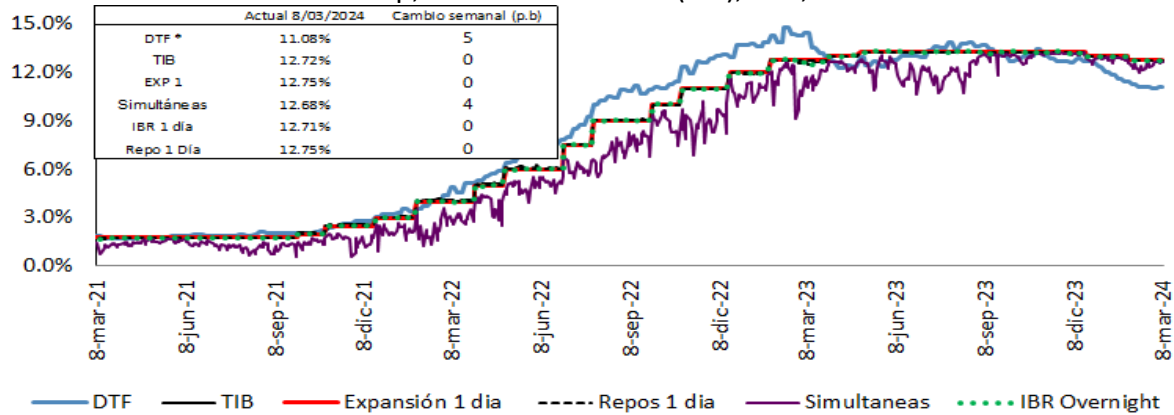

Fuente: Banco de la República, Superintendencia Financiera de Colombia y SEN.

Tasas vigentes para el 08 de marzo del 2024.

* La DTF corresponde a la tasa vigente para la semana entre el 04 y el 08 de marzo de 2024.

Tasas IBR y OIS por plazos

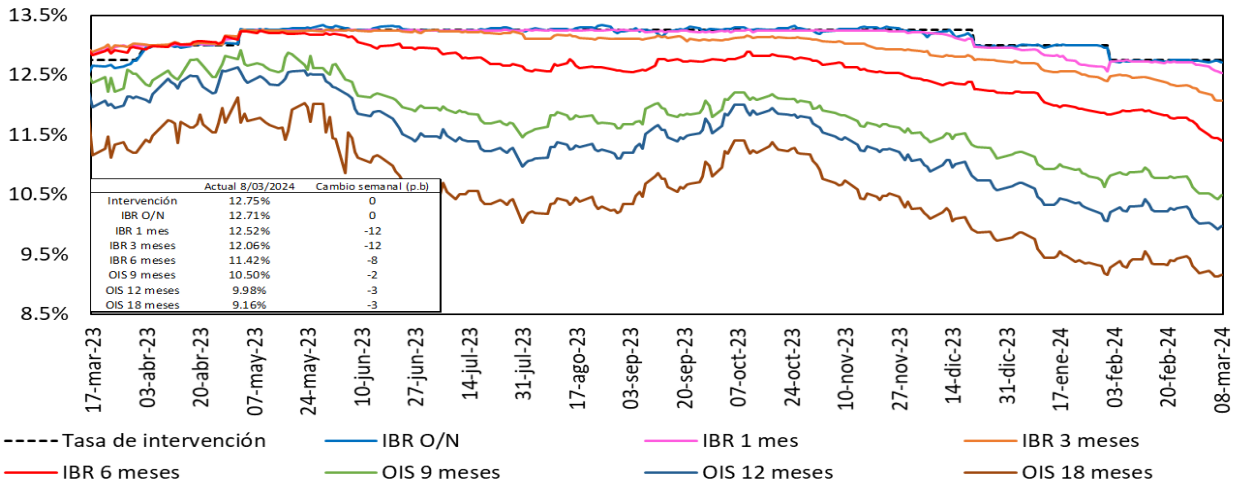

Fuente: Bloomberg, Banrep.

c. Tasas de interés pasivas

Tasas de interés pasivas: Ahorro y CDT
(Promedio semanal ponderado por monto)

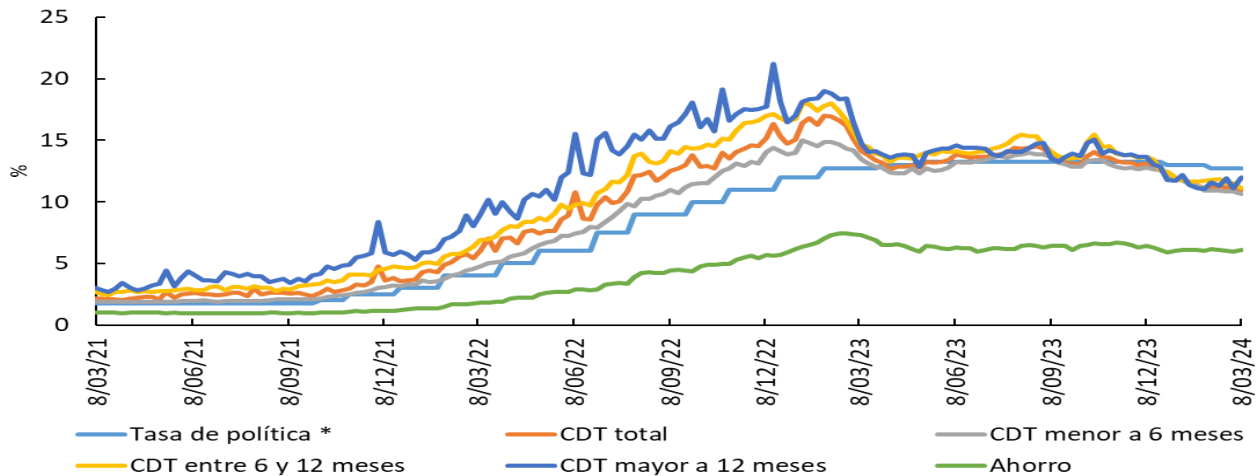

*Para la tasa de política monetaria, corresponde a la vigente del mes. Información al 24 de marzo

Fuente: Cálculos Banco de la República, Formato 441 de la Superintendencia Financiera de Colombia.

d. Tasas de interés activas

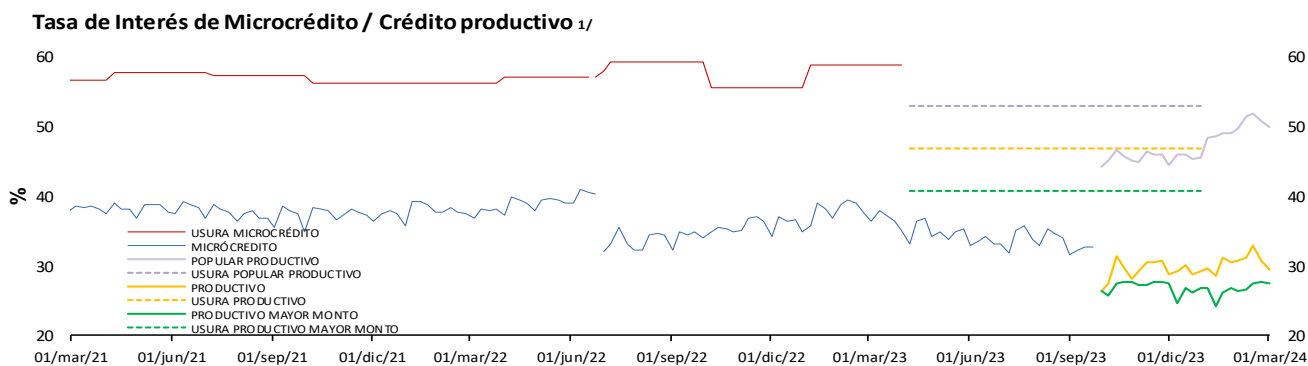
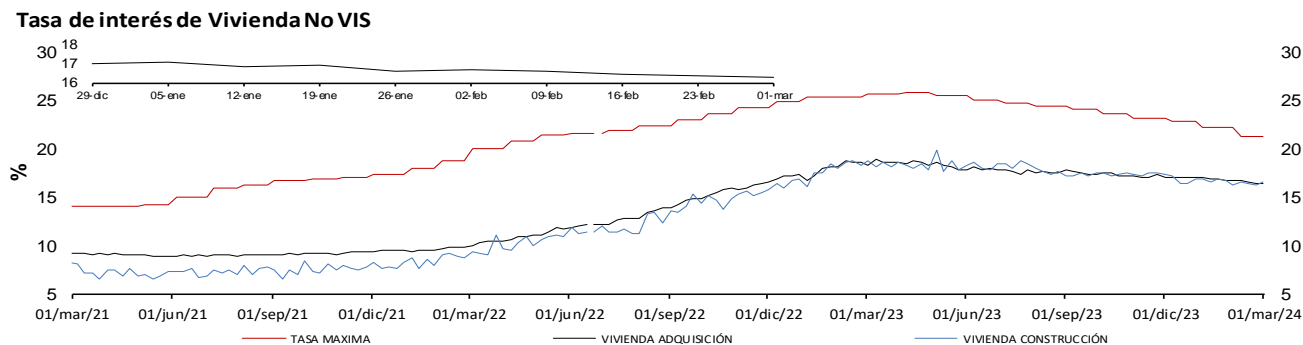
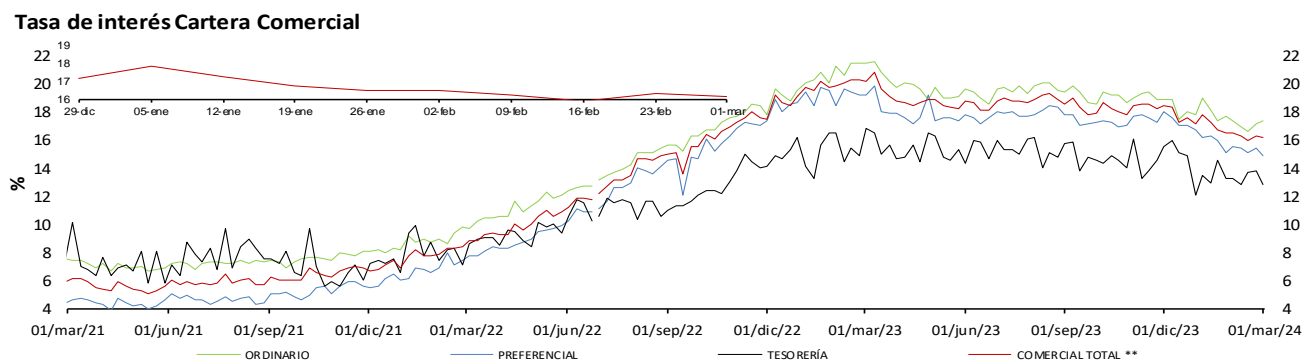
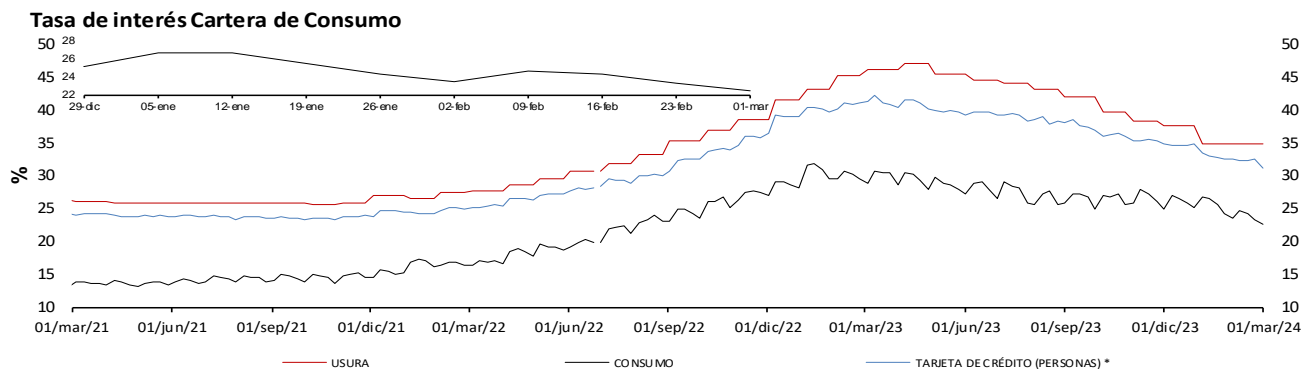

* La tasa de interés de tarjetas de crédito no incluye avances ni compras a 1 mes.

** Promedio ponderado por monto de las tasa de los créditos ordinarios, de tesorería y preferenciales.

1/ A partir de abril 07/2023 corresponde a la modalidad de "Créditos productivos" creada por el Decreto 455 de marzo 29/2023 del Ministerio de Hacienda. Incluye créditos de rescudo. Desde ene/2024 las tasas de usura son diferentes para los créditos rurales y urbanos hasta de 25 SMMLV (Popular productivo y Productivo).

Fuente: Superintendencia financiera de Colombia (formato 088 hasta el 24/06/2022 y formato 414 desde el 01/07/2022) y cálculos Banco de la República.

Nota: a partir del 01 de jul/2022 la información de tasas activas proviene del formato 414 de la Superintendencia Financiera de Colombia. Las tasas obtenidas con la nueva fuente no son estrictamente comparables con las anteriores obtenidas a partir del formato 88.

e. Tasas de interés reales

Tasa de interés Cartera de Consumo (Real) *

Promedio Mensual

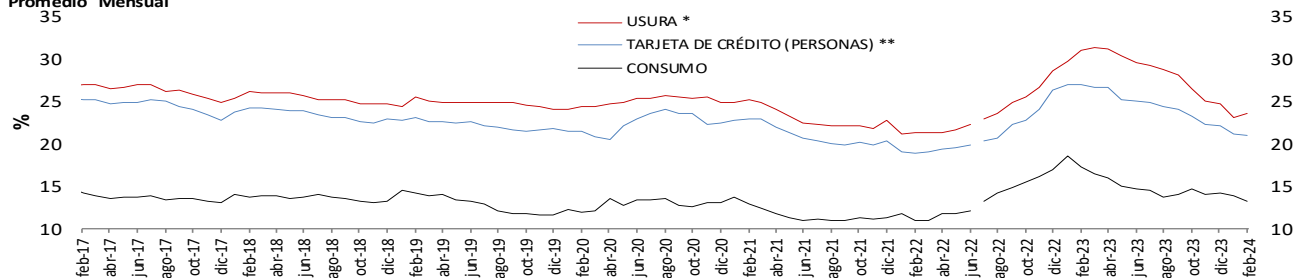

Tasa de interés Cartera Comercial (Real) *

Promedio Mensual

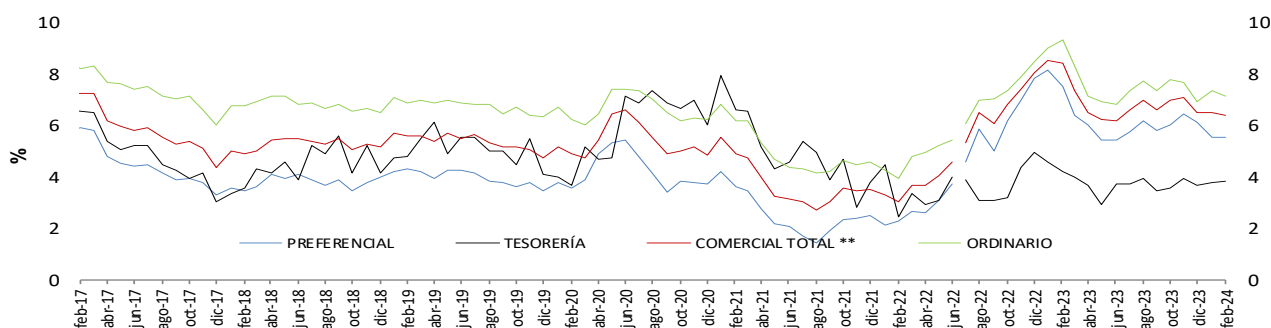

Tasa de interés de Vivienda No VIS (Real) *

Promedio Mensual

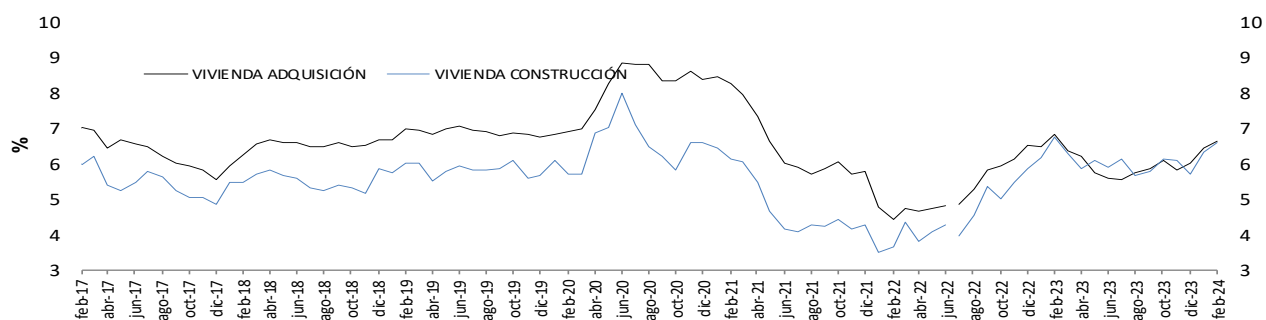

Tasa de Interés de Microcrédito (Real) * 1/.

Promedio Mensual

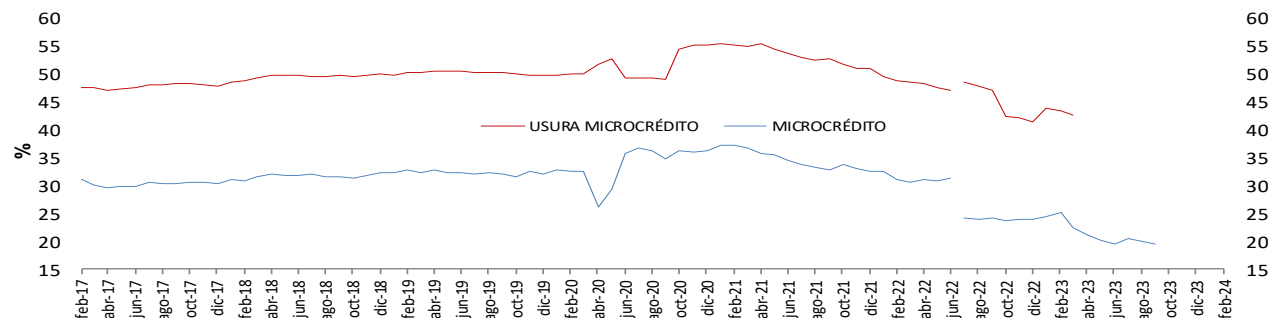

* IPC sin alimentos. Información provisional.

**A partir de la publicación con corte sep 25/2020 se reprocesó la serie, incorporando los cambios en la canasta del IPC sin alimentos utilizada por el BR desde octubre /2020

1/ A partir de abril 07/2023 corresponde a la modalidad de "Créditos productivos" creada por el Decreto 455 de marzo 29/2023 del Ministerio de Hacienda. Incluye créditos de redescuento.

Fuente: Superintendencia financiera de Colombia (formato 088 hasta el 24/06/2022 y formato 414 desde el 01/07/2022) y cálculos Banco de la República.

Nota: a partir del 01 de jul/2022 la información de tasas activas proviene del formato 414 de la Superintendencia Financiera de Colombia. Las tasas obtenidas con la nueva fuente no son estrictamente comparables con las anteriores obtenidas a partir del formato 88.

f. Tasa ponderada de captación y tasa de colocación total.

Tasa activa, ponderada de captación, de intervención, DTF y ahorros
Promedio 4 semanas

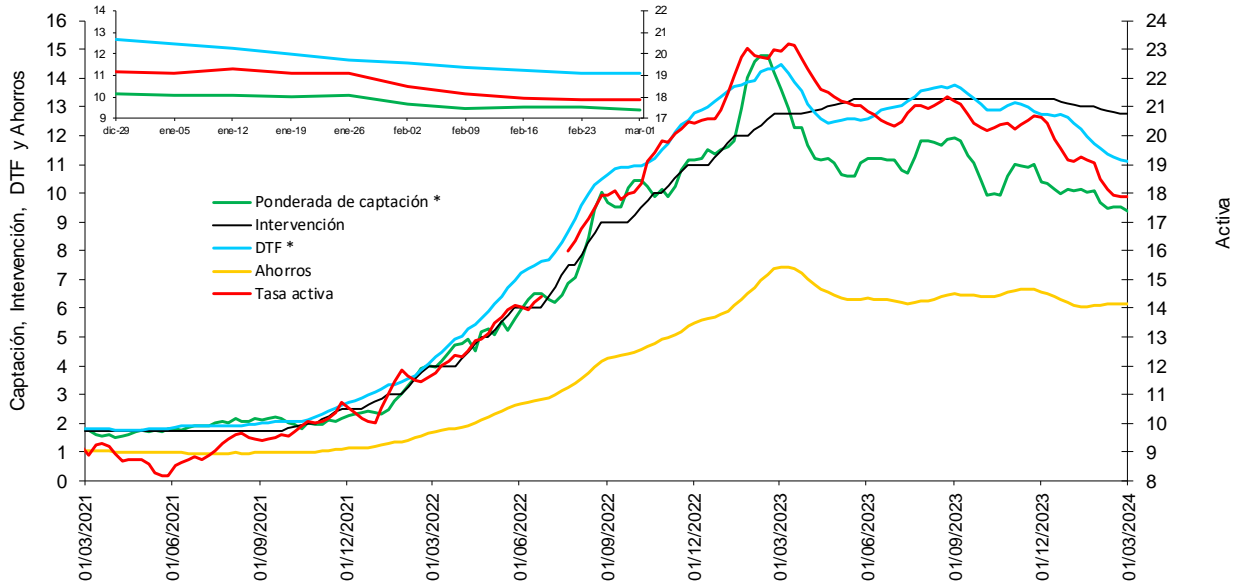

* La DTF está adelantada una semana, es decir no corresponde a la tasa vigente para la semana en cuestión sino a la tasa vigente para la semana siguiente, para que sea comparable con la tasa ponderada de captación de este gráfico.

Fuentes: Banco de la República. Cálculos con información de la Superintendencia Financiera de Colombia.

Nota: a partir del 01 de jul/2022 la información de tasas activas proviene del formato 414 de la Superintendencia Financiera de Colombia. Las tasas obtenidas con la nueva fuente no son estrictamente comparables con las anteriores obtenidas a partir del formato 88.

g. Tasas de interés de deuda pública

Tasas cero cupón TES en pesos y tasa de política monetaria

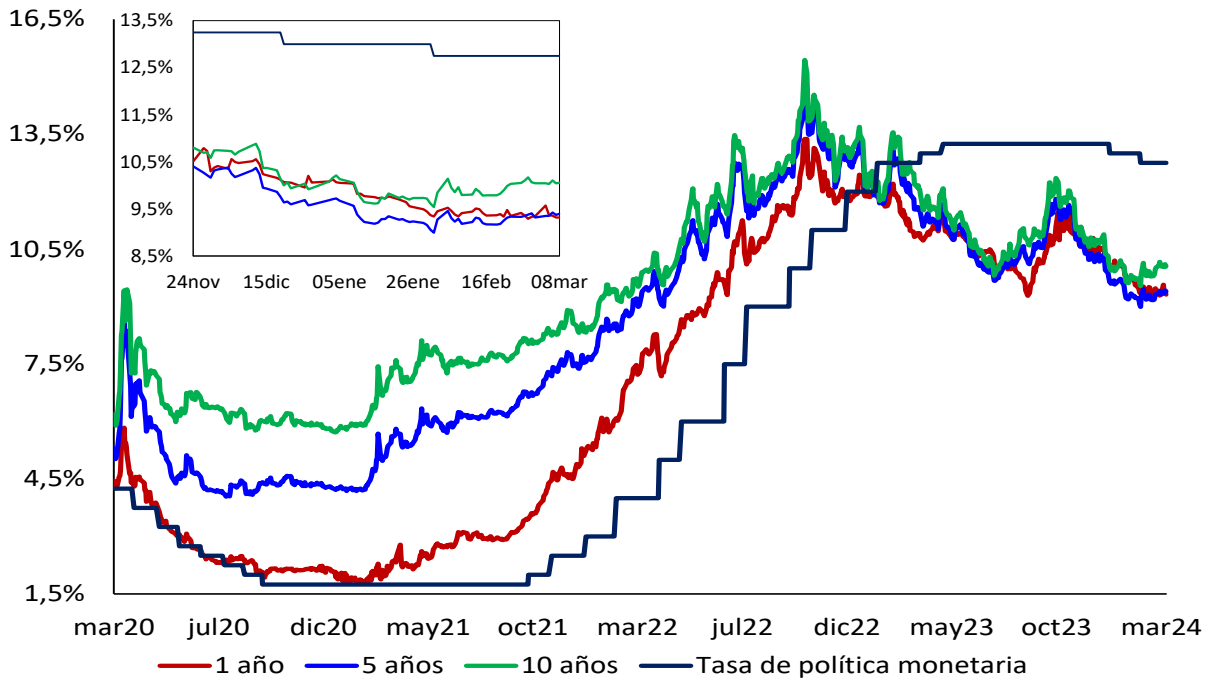

.Fuente: SEN y Master Trader. Cálculos: Departamento de Operaciones y Análisis de Mercados

2. Margen de intermediación y spreads

Spread IBR, TIB y CDT a través de tesorería frente a la tasa de referencia

Promedio 5 días

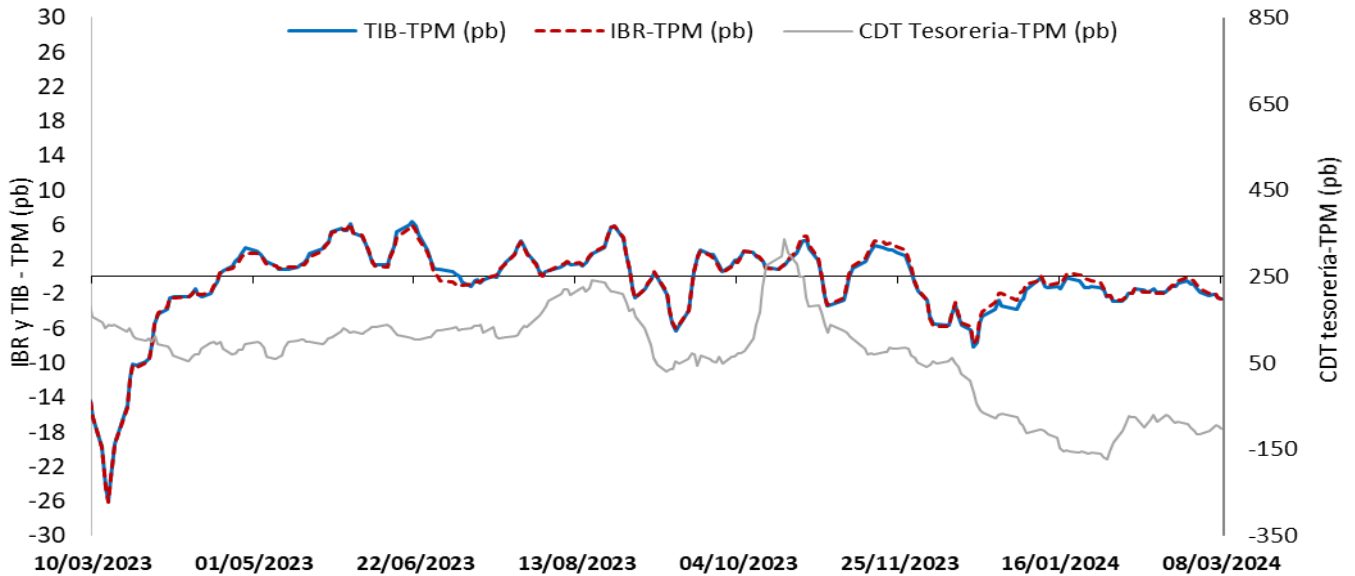

El IBR y la TIB corresponden al plazo de 1 día. La tasa de CDT a través de tesorería no se discrimina por plazo.
FUENTE: Banco de la República, cálculos con información de la Superintendencia Financiera de Colombia

Margen de intermediación (puntos porcentuales)

Promedio 4 semanas

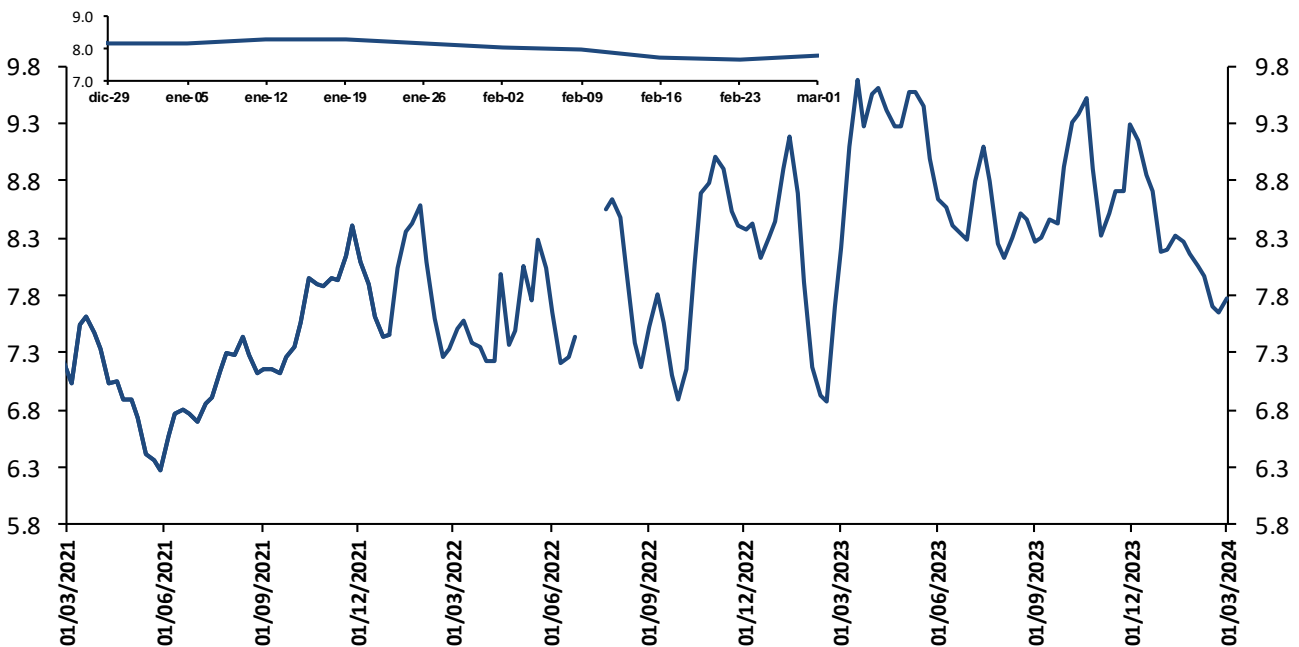

El margen de intermediación se calcula así: $MI = ((1+i_{activa})/(1+i_{pasiva}))-1$

Donde i_{activa} es la tasa de colocación total del sistema del BR e i_{pasiva} es la tasa ponderada de captación.

Fuentes: Banco de la República. Cálculos con información de la Superintendencia Financiera de Colombia.

Nota: a partir del 01 de jul/2022 la información de tasas activas proviene del formato 414 de la Superintendencia Financiera de Colombia. Las tasas obtenidas con la nueva fuente no son estrictamente comparables con las anteriores obtenidas a partir del formato 88.

Margen de intermediación de la cartera comercial (puntos porcentuales)

Promedio 4 semanas

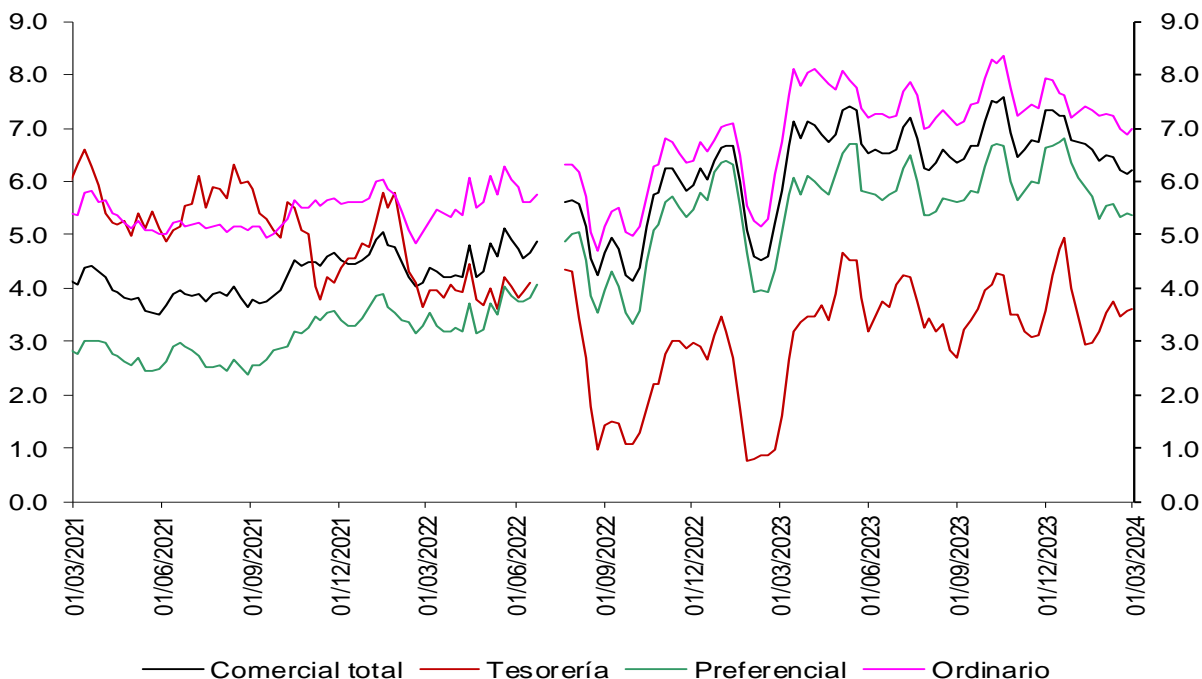

Fuentes: Banco de la República. Cálculos con información de la Superintendencia Financiera de Colombia.

Nota: a partir del 01 de jul/2022 la información de tasas activas proviene del formato 414 de la Superintendencia Financiera de Colombia. Las tasas obtenidas con la nueva fuente no son estrictamente comparables con las anteriores obtenidas a partir del formato 88.

Margen de intermediación de la cartera de consumo (puntos porcentuales)

Promedio 4 semanas

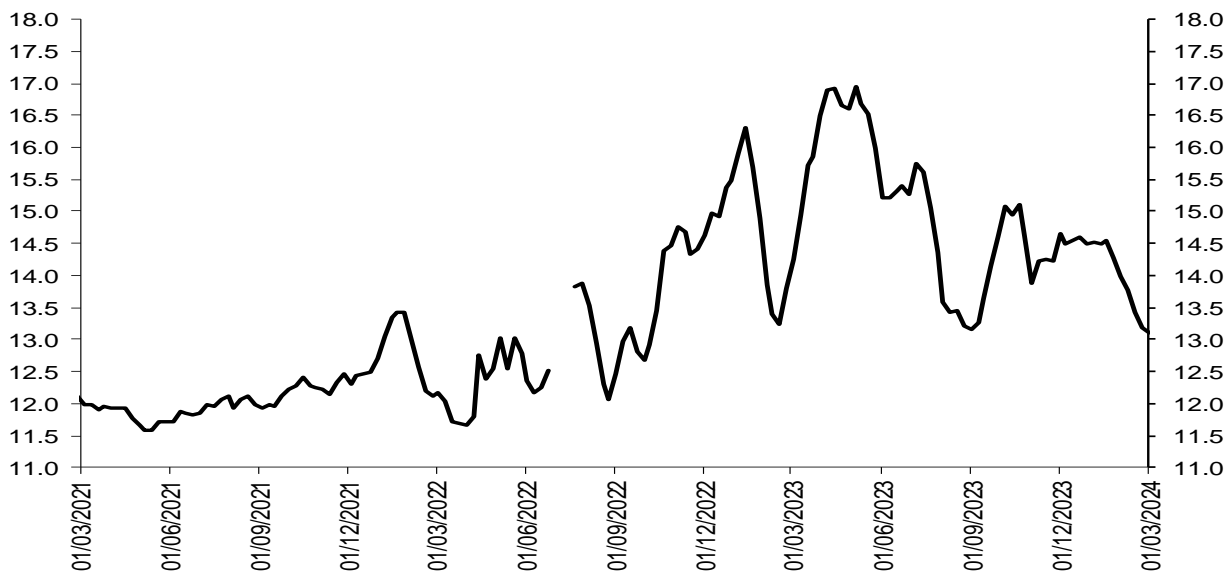

Fuentes: Banco de la República. Cálculos con información de la Superintendencia Financiera de Colombia.

Nota: a partir del 01 de jul/2022 la información de tasas activas proviene del formato 414 de la Superintendencia Financiera de Colombia. Las tasas obtenidas con la nueva fuente no son estrictamente comparables con las anteriores obtenidas a partir del formato 88.

Margen de intermediación de la cartera de adquisición de vivienda (Sin VIS) (puntos porcentuales)

Promedio 4 semanas

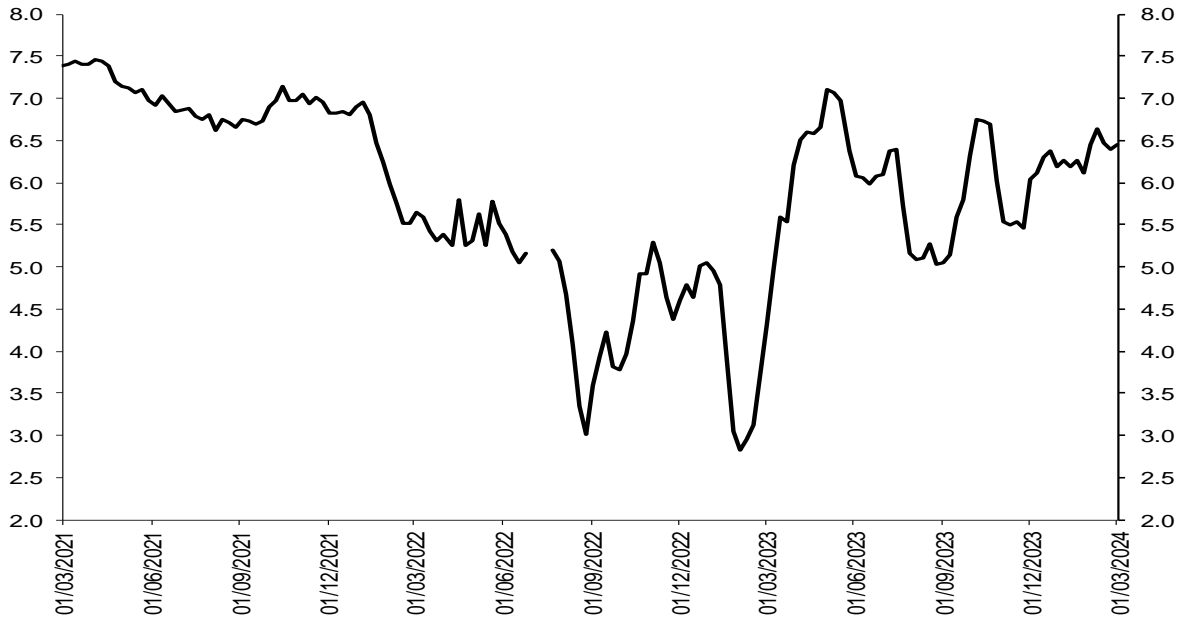

Fuentes: Banco de la República. Cálculos con información de la Superintendencia Financiera de Colombia.

Nota: a partir del 01 de jul/2022 la información de tasas activas proviene del formato 414 de la Superintendencia Financiera de Colombia. Las tasas obtenidas con la nueva fuente no son estrictamente comparables con las anteriores obtenidas a partir del formato 88.

Spread de las tasas de captación a través de CDT frente a las tasas de los TES

Spread Tasa CDT por plazo vs. TES

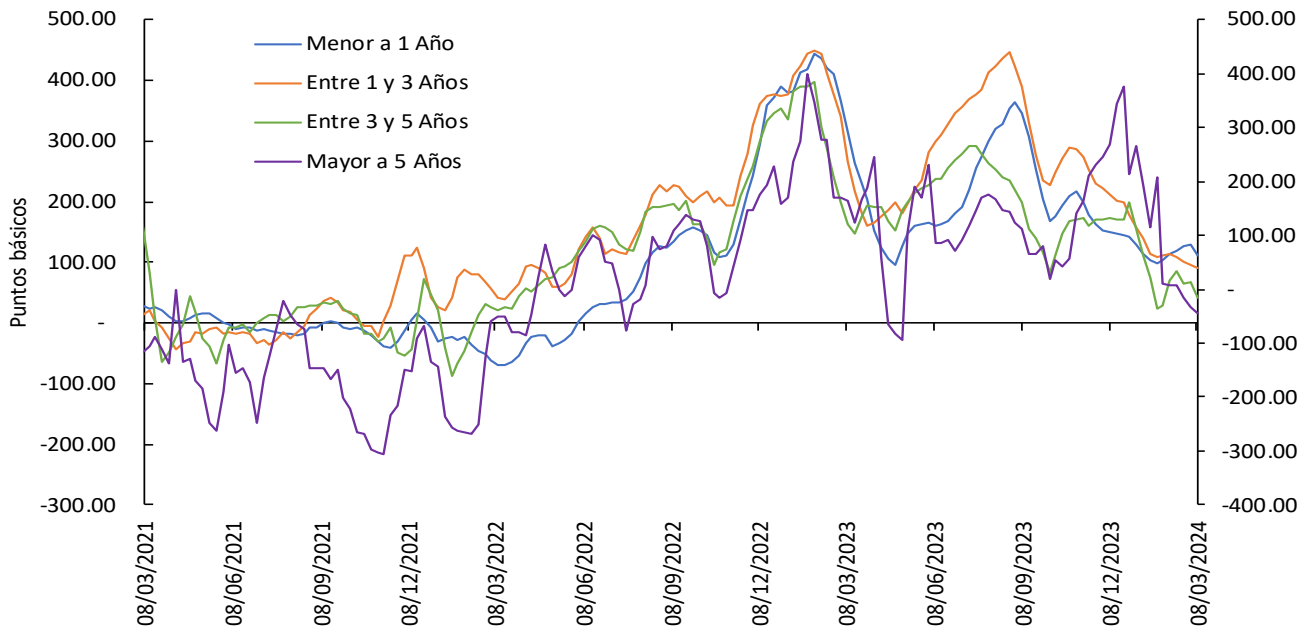

Las tasas de CDT's incluyen únicamente CDT's desmaterializados, por lo que difieren de las obtenidas a través del formato 441 de la Superintendencia Financiera de Colombia. El promedio de 4 semanas se calcula con la información disponible.

Fuente: Banco de la República. cálculos con información de Deceval.

Nota: Para el corte del 10 de noviembre del 2023, se realizó una revisión de la serie histórica del spread para el plazo menor a un año.

Spreads Tasas de captación vs. TES y OIS

(Información semanal - Promedio 4 semanas)			Variación (pb)				
Fecha			1 semana	4 semanas	13 semanas	año corrido	año completo
08-mar-24							
Spread: Tasa de interés CDT - Tasa TES (puntos básicos)							
CDT*							
Menor igual a 1 año	111.68		(18.63)	(2.21)	(37.32)	(30.43)	(203.55)
De 1 a 3 años	90.98		(5.53)	(22.94)	(120.90)	(88.08)	(173.65)
De 3 a 5 años	40.25		(27.17)	(30.81)	(133.64)	(159.73)	(121.87)
Mayor a 5 años	- 44.57		(12.32)	(53.00)	(314.15)	(256.55)	(209.26)
Spread: Tasa de interés CDT - Tasa OIS (puntos básicos)**							
CDT							
Menor igual a 1 año	- 71.06		(10.56)	(10.06)	(105.87)	(81.24)	(281.15)
De 1 a 3 años	170.61		(10.32)	(37.97)	(126.86)	(101.95)	(164.32)
De 3 a 5 años	244.45		(31.55)	(36.80)	(168.24)	(185.27)	(212.14)
Mayor a 5 años	269.09		(12.08)	(51.93)	(356.03)	(283.15)	(298.88)
Memo item (Información semanal - Promedio 4 semanas)							
Tasa de interés CDT		Monto semanal	Variación (pb)				
CDT		mm de pesos	1 semana	4 semanas	13 semanas	año corrido	año completo
Menor igual a 1 año	10.94	1982.92	(17)	(29)	(190)	(147)	(446)
De 1 a 3 años	10.12	1873.51	(9)	(31)	(221)	(165)	(468)
De 3 a 5 años	9.55	7.53	(31)	(25)	(237)	(231)	(460)
Mayor a 5 años	9.53	63.34	(10)	(40)	(429)	(327)	(528)

Las tasas de CDT's incluyen únicamente CDT's desmaterializados, por lo que difieren de las obtenidas a partir del formato 441 de la Superintendencia Financiera de Colombia. El promedio de 4 semanas se calcula con la información disponible.

Fuente: Banco de la República, cálculos con información de Deceval.

Las tasas obtenidas son tasas ex ante.

Los spreads son obtenidos mediante la formula $((1+i_{\text{cdt}})/(1+i_{\text{ois}}))-1$ o $((1+i_{\text{cdt}})/(1+i_{\text{tes}}))-1$ con las tasas correspondientes a cada plazo.

*Plazos: menor igual a 1 año (< 360 días), de 1 a 3 años (≥ 360 y ≤ 1095 días), de 3 a 5 años (> 1095 y ≤ 1825 días) y mayor a 5 años (> 1825 días)

**Los plazos de las tasas OIS son 6 meses, 2 años, 4 años y 5 años respectivamente

Nota: Para el corte del 10 de noviembre del 2023, se realizó una revisión de la serie histórica del spread para el plazo menor a un año.

Spread de las tasas de colocación frente a las tasas de los TES

Spread Tasa Cartera Comercial por plazo vs. TES

Promedio 4 semanas

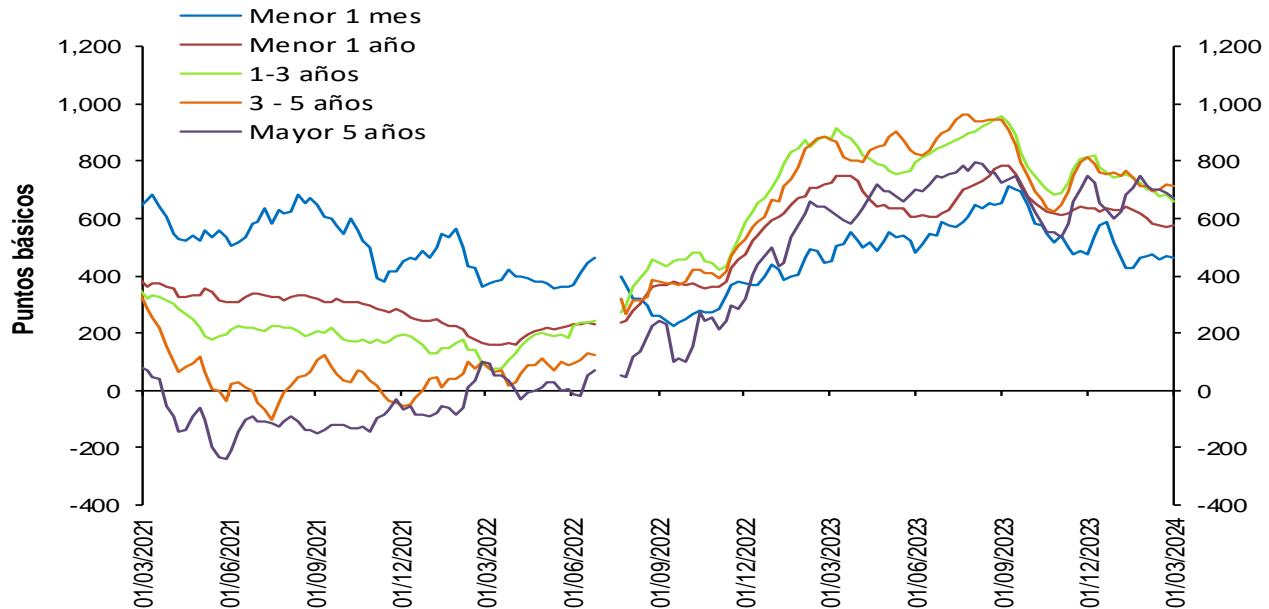

Fuentes: Banco de la República. Cálculos con información de la Superintendencia Financiera de Colombia.

Nota: a partir del 01 de jul/2022 la información de tasas activas proviene del formato 414 de la Superintendencia Financiera de Colombia. Las tasas obtenidas con la nueva fuente no son estrictamente comparables con las anteriores obtenidas a partir del formato 88.

Spread Tasa Cartera Consumo por plazo vs. TES

Promedio 4 semanas

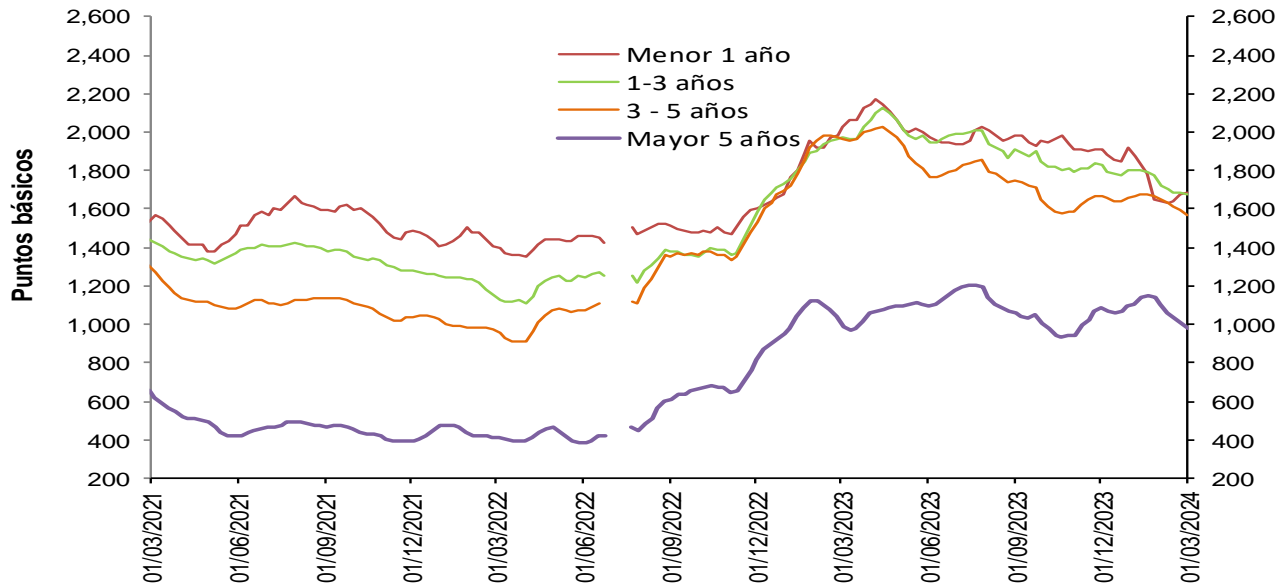

Fuentes: Banco de la República. Cálculos con información de la Superintendencia Financiera de Colombia.

Nota: a partir del 01 de jul/2022 la información de tasas activas proviene del formato 414 de la Superintendencia Financiera de Colombia. Las tasas obtenidas con la nueva fuente no son estrictamente comparables con las anteriores obtenidas a partir del formato 88.

Spread Tasa Cartera de adquisición de vivienda (Sin VIS) – TES 15 años

Promedio 4 semanas

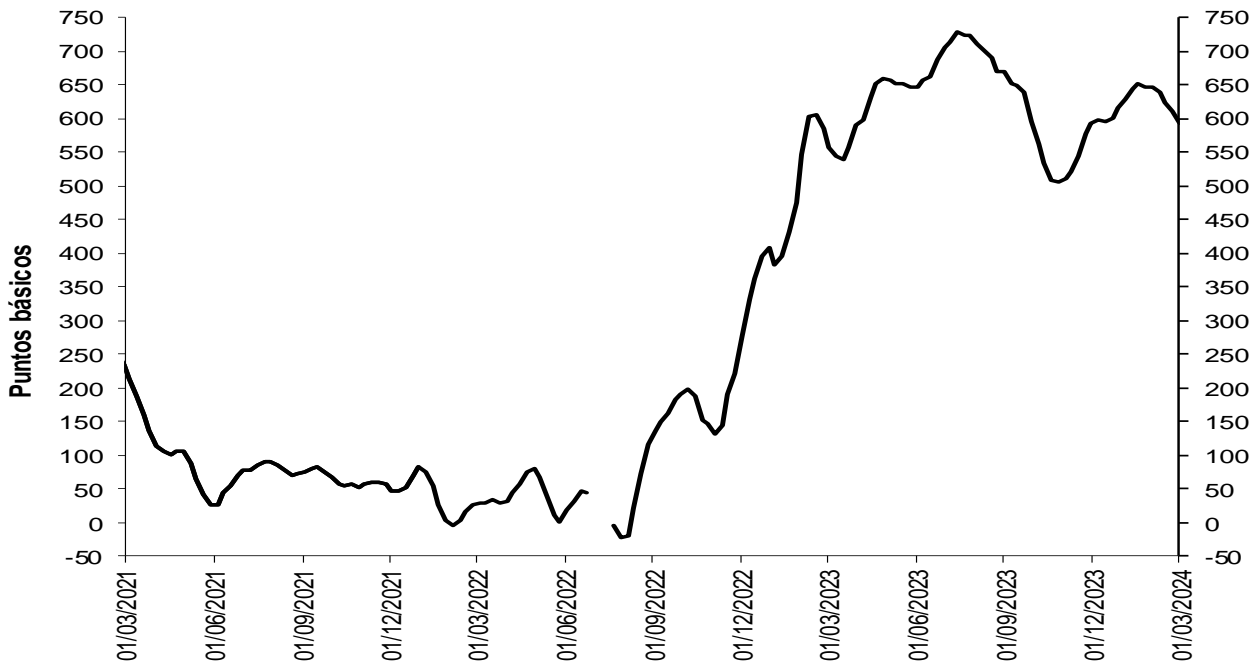

Fuentes: Banco de la República. Cálculos con información de la Superintendencia Financiera de Colombia.

Nota: a partir del 01 de jul/2022 la información de tasas activas proviene del formato 414 de la Superintendencia Financiera de Colombia. Las tasas obtenidas con la nueva fuente no son estrictamente comparables con las anteriores obtenidas a partir del formato 88.

Spreads Tasas de colocación vs. TES y OIS

(Información semanal - Promedio 4 semanas)

	Fecha	Variación (pb)				
		1 semana	4 semanas	13 semanas	año corrido	año completo
Spread: tasa de interés cartera - tasa TES (puntos básicos)						
Comercial						
Menor a 1 mes	462.7	(9.13)	(6.24)	(14.73)	(53.98)	10.60
Menor 1 año	578.6	7.09	(23.99)	(59.70)	(50.26)	(146.05)
De 1 - 3 años	662.2	(24.01)	(36.66)	(153.25)	(83.65)	(216.72)
De 3 - 5 años	713.8	(7.96)	(1.06)	(100.39)	(47.16)	(161.05)
Mayor 5 años	670.7	(17.19)	(40.90)	(79.99)	71.92	49.42
Consumo						
Menor 1 año	1,681.4	7.94	43.11	(225.13)	(235.26)	(345.55)
De 1 - 3 años	1,674.2	(12.63)	(48.03)	(152.93)	(127.45)	(295.54)
De 3 - 5 años	1,565.4	(29.08)	(80.59)	(97.94)	(93.67)	(399.06)
Mayor 5 años	980.6	(28.01)	(128.50)	(103.42)	(111.54)	(8.07)
Vivienda						
Mayor 15 años	593.0	(16.42)	(54.56)	1.50	(23.46)	37.47
Spread: tasa de interés cartera - tasa OIS* (puntos básicos)						
Comercial						
Menor 1 año	379.4	4.90	(51.12)	(135.17)	(111.23)	(247.25)
De 1 - 3 años	751.4	(26.13)	(50.11)	(150.84)	(93.24)	(215.49)
De 3 - 5 años	935.7	(6.95)	(0.82)	(135.70)	(67.57)	(260.43)
Mayor 5 años	1,006.1	(16.91)	(34.14)	(115.33)	54.17	(35.94)
Consumo						
Menor 1 año	1,461.4	5.53	12.02	(306.60)	(300.18)	(455.57)
De 1 - 3 años	1,771.8	(14.81)	(62.86)	(150.18)	(138.28)	(294.90)
De 3 - 5 años	1,805.0	(28.42)	(81.97)	(135.84)	(116.74)	(512.99)
Mayor 5 años	1,325.8	(28.05)	(124.15)	(140.52)	(135.94)	(98.19)

Memo Item (Información semanal - Promedio 4 semanas)

	Monto semanal		Variación (pb)				
	mm de pesos		1 semana	4 semanas	13 semanas	año corrido	año completo
Tasas Comercial (%)							
Menor a 1 mes	13.3	157	(10.86)	(23.18)	(97.50)	(120.17)	(208.38)
Menor 1 año	16.0	3,162	(0.52)	(73.38)	(231.17)	(177.99)	(410.41)
De 1 - 3 años	16.4	1,500	(23.78)	(50.61)	(265.24)	(160.93)	(524.38)
De 3 - 5 años	16.9	433	(0.03)	6.75	(219.01)	(109.90)	(513.97)
Mayor 5 años	17.4	324	(9.61)	(27.44)	(186.92)	28.84	(246.06)
Tasas Consumo (%)							
Menor 1 año	28.1	25	(0.41)	(4.37)	(432.34)	(395.62)	(659.53)
De 1 - 3 años	27.4	92	(11.15)	(64.16)	(274.15)	(215.60)	(639.06)
De 3 - 5 años	26.2	410	(22.39)	(79.40)	(225.02)	(165.73)	(807.38)
Mayor 5 años	20.8	755	(21.21)	(123.15)	(215.78)	(175.22)	(319.54)
Tasas Vivienda (%)							
Mayor 15 años	16.8	239	2.82	1.69	(11.02)	(6.40)	(174.88)

*Para el cálculo del Spread se utilizaron los plazos intermedios, menor a 1 año con OIS a 6 meses y mayor a 5 años con OIS a 5 años.

Los spreads son obtenidos mediante la fórmula $((1+I_{colocación})/(1+I_{ois}))-1$ o $((1+I_{colocación})/(1+I_{tes}))-1$ con las tasas correspondientes a cada plazo.

Las tasas obtenidas son tasas ex ante.

Fuentes: Banco de la República. Cálculos con información de la Superintendencia Financiera de Colombia y Bloomberg.

Nota: a partir del 01 de jul/2022 la información de tasas activas proviene del formato 414 de la Superintendencia Financiera de Colombia. Las tasas obtenidas con la nueva fuente no son estrictamente comparables con las anteriores obtenidas a partir del formato 88.

3. Liquidez primaria

Base Monetaria factores de demanda

Miles de millones de pesos y porcentajes

Concepto	Saldo a marzo 08 2024	VARIACIONES							
		SEMANAL		ULTIMAS 4 SEM		CORRIDO AÑO		ANUAL	
		ABS	%	ABS	%	ABS	%	ABS	%
BASE MONETARIA	145,456	-1,009	-0.7	-2,786	-1.9	-9,322	-6.0	1,203	0.8
Efectivo	108,906	38	0.0	-1,070	-1.0	-6,164	-5.4	2,476	2.3
Reserva	36,550	-1,047	-2.8	-1,715	-4.5	-3,159	-8.0	-1,274	-3.4

Información provisional

Fuente: Banco de la República, cálculos con información del Banco de la República y del Formato 281 de la Superintendencia Financiera de Colombia.

Base monetaria, efectivo y reserva

Promedio 13 semanas (Variación porcentual anual)

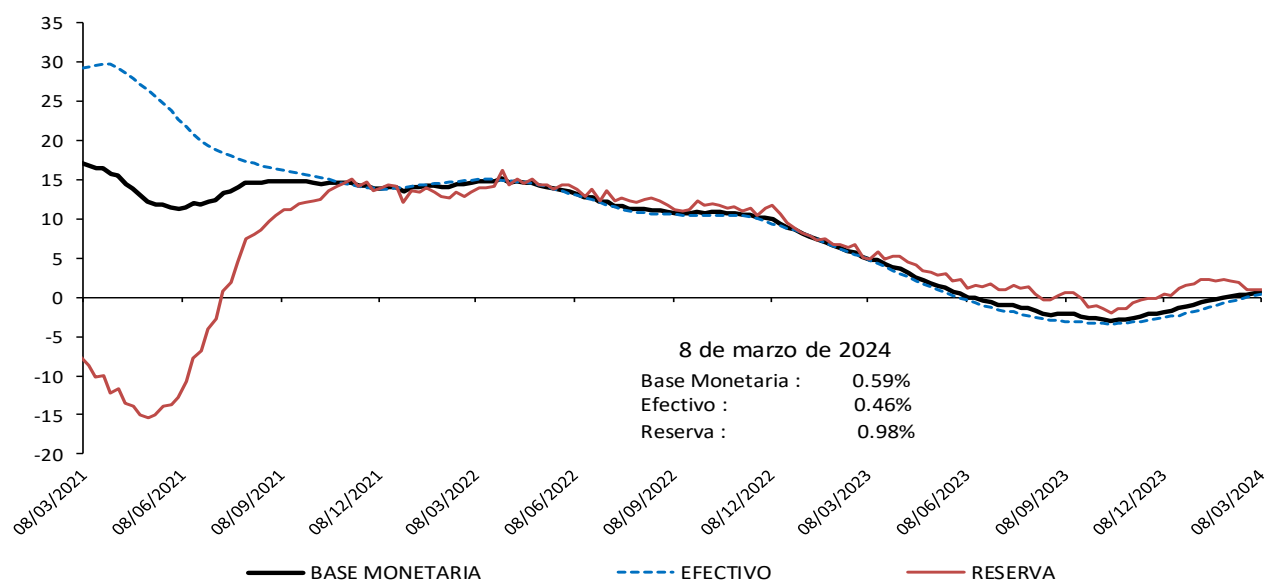

Información provisional

Fuente: Banco de la República, cálculos con información del Banco de la República y del Formato 281 de la Superintendencia Financiera de Colombia.

Base monetaria factores de oferta

Saldo de Repos* y DRNCE**

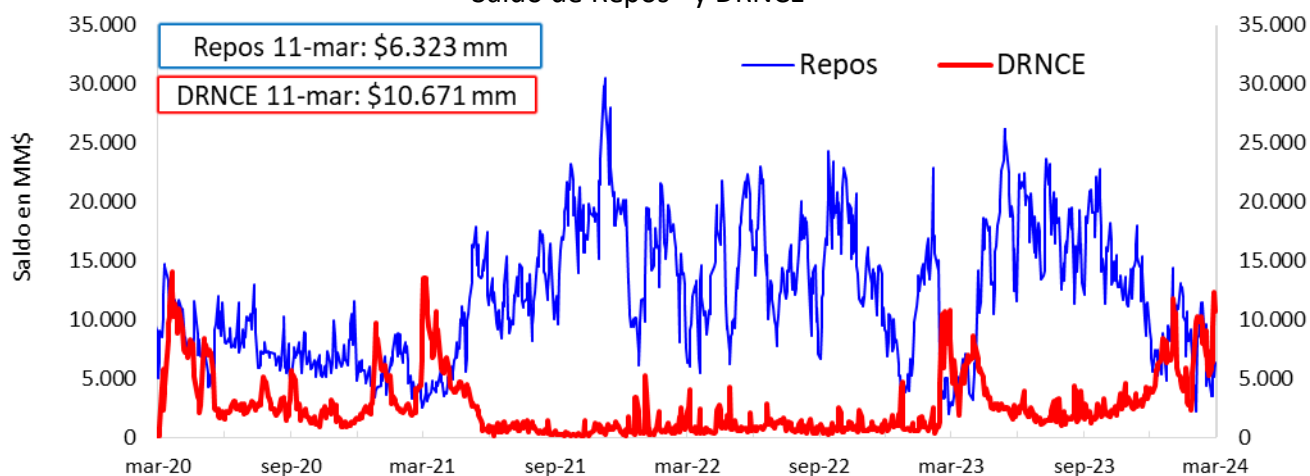

* Los repos incluyen las operaciones de la ventanilla de expansión.

** Depósitos Remunerados No Constitutivos de Encaje. Incluye las operaciones de contracción por ventanilla a 1 día.

Saldo disponible de la TGN en el BR*

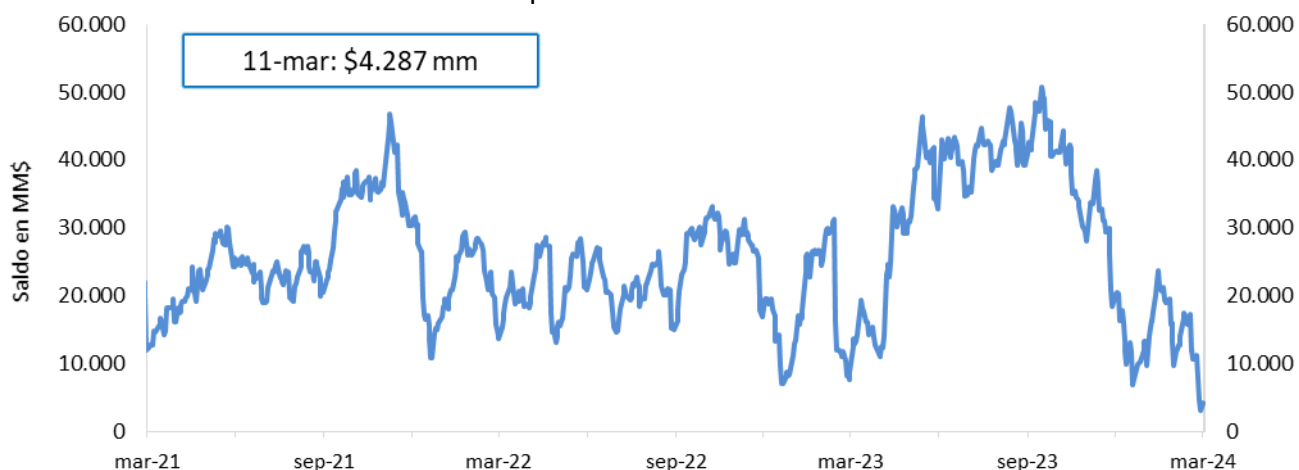

* No incluye el saldo de los TES de Control Monetario.

* Incluye los depósitos remunerados y los no remunerados de la TGN en el BR.

Saldo de TES a precios de mercado en poder del BR

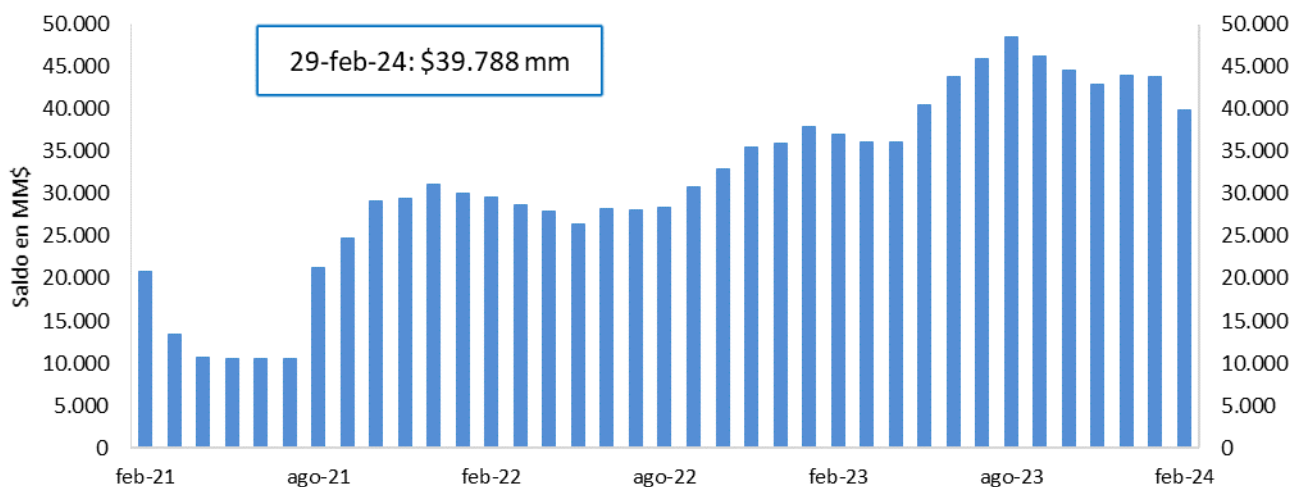

FUENTE: Banco de la República.

4. Depósitos y agregados monetarios

Agregados monetarios

Oferta monetaria ampliada 1/

Miles de millones de pesos y porcentajes

Concepto	Saldo a marzo 01 2024	VARIACIONES									
		SEMANAL		ULTIMAS 4 SEM		ULTIMAS 13 SEM		CORRIDO AÑO		ANUAL	
		ABS	%	ABS	%	ABS	%	ABS	%	ABS	%
OFERTA MONETARIA AMPLIADA- M3* (1+2)	816,244	6,324	0.8	5,926	0.7	11,718	1.5	-3,995	-0.5	39,178	5.0
1. Efectivo	108,869	1,499	1.4	-2,175	-2.0	2,224	2.1	-6,201	-5.4	1,148	1.1
2. Depósitos*	707,375	4,824	0.7	8,101	1.2	9,495	1.4	2,206	0.3	38,030	5.7
2.1. Cuenta Corriente	66,034	-6,279	-8.7	-812	-1.2	-866	-1.3	-3,732	-5.3	539	0.8
2.2. Ahorros	292,567	13,256	4.7	8,263	2.9	6,139	2.1	6,013	2.1	3,484	1.2
2.3. CDT + Bonos*	328,843	-237	-0.1	555	0.2	5,336	1.6	5,593	1.7	34,439	11.7
2.3.1 CDT menor a 18 meses*	187,578	-368	-0.2	961	0.5	3,411	1.9	3,687	2.0	15,734	9.2
2.3.2 CDT mayor a 18 meses*	113,211	152	0.1	322	0.3	3,110	2.8	2,654	2.4	22,324	24.6
2.3.3 Bonos*	28,054	-20	-0.1	-728	-2.5	-1,185	-4.1	-748	-2.6	-3,619	-11.4
2.4. Depósitos fiduciarios (impuestos y otros conceptos)	9,691	-3,119	-24.3	114	1.2	65	0.7	132	1.4	-862	-8.2
2.5. Otros depósitos a la Vista	10,240	1,203	13.3	-19	-0.2	-1,180	-10.3	-5,800	-36.2	431	4.4
2.6 Repos con el Sector Real	-	-	-	-	-	-	-	-	-	-0	-
3. CDT+ Bonos en poder del Banco de la República	-	-	-	-	-	-	-	-	-	-20	-
TOTAL DEPÓSITOS (2 + 3)**	707,375	4,824	0.7	8,101	1.2	9,495	1.4	2,206	0.3	38,010	5.7
4. M1 (1 + 2.1)	174,902	-4,779	-2.7	-2,987	-1.7	1,358	0.8	-9,933	-5.4	1,686	1.0
5. M2 (2.2 + 2.3.1 + 2.3.2 + 4)	768,258	8,260	1.1	6,559	0.9	14,019	1.9	2,420	0.3	43,228	6.0
ITEM DE MEMORANDO											
M1 + Ahorros	467,469	8,477	1.8	5,277	1.1	7,497	1.6	-3,921	-0.8	5,171	1.1
Depósitos en poder del público sin fiduciarios*	697,684	7,944	1.2	7,987	1.2	9,430	1.4	2,074	0.3	38,892	5.9
M3 sin fiduciarios*	806,552	9,443	1.2	5,812	0.7	11,653	1.5	-4,127	-0.5	40,040	5.2
	Variaciones anualizadas	Semanal		Últimas 4 semanas		Últimas 13 semanas					
	M3*	49.8		9.9		6.0					
	Efectivo	105.7		-22.7		8.6					
	Depósitos*	42.7		16.2		5.6					
	M1	-75.4		-19.8		3.2					
	M1 + Ahorros	159.0		15.9		6.7					
	Dep. sin Fiduciarios*	81.4		16.1		5.6					
	M3 sin Fiduciarios*	84.5		9.9		6.0					

1/ Incluye FDN a partir del corte del 2 de octubre de 2020, tras la emisión de bonos por parte de dicha entidad dirigida al público en general. No contiene los CDT emitidos por Findeter en el marco del Decreto 581 y la Resolución 1357 de 2020 del MHCP.

* A partir de las estadísticas con corte a ago 28 /2020 se excluyeron los CDT y los bonos en poder del Banco de la República, y se reprocessó la serie desde mar 27/2020 hasta la fecha.

**Incluye los CDTs y bonos en poder del Banco de la República

Fuente: Banco de la República. Cálculos con información de la Superintendencia Financiera de Colombia.

M3, Depósitos, M1+Ahorro y Efectivo

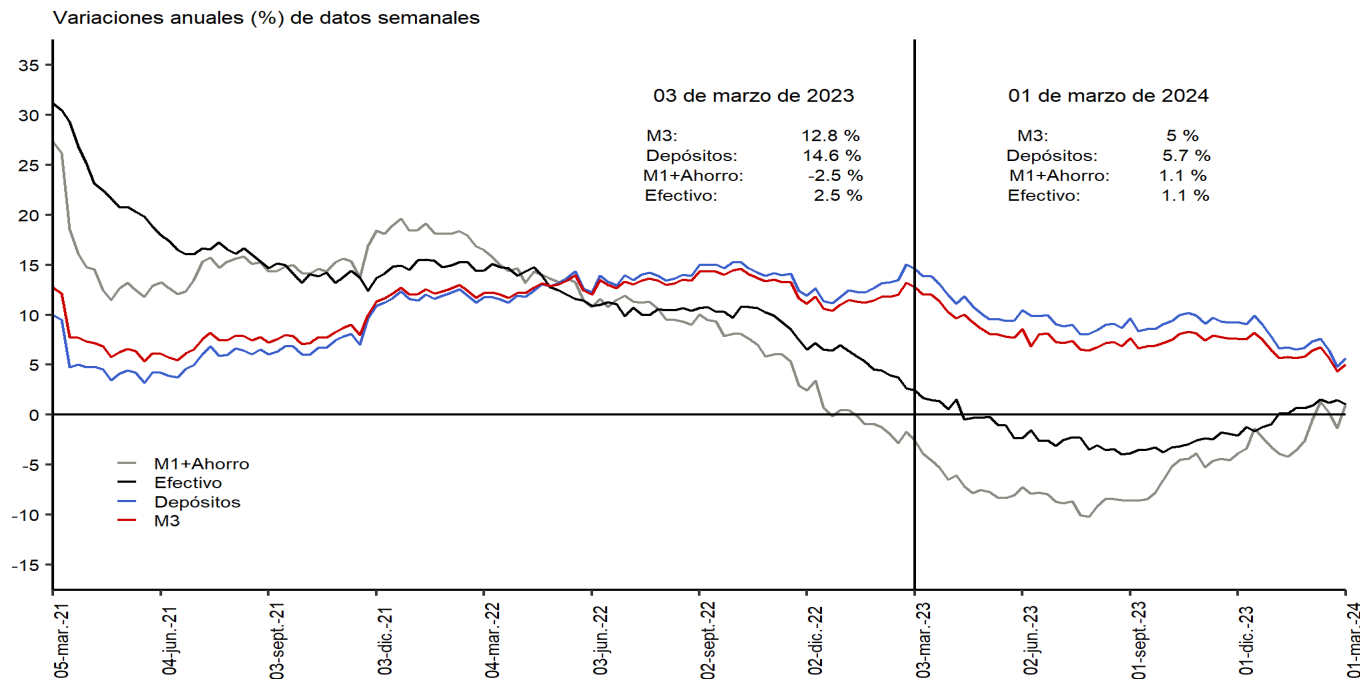

Incluye FDN a partir del 2 de octubre de 2020, tras la emisión de bonos por parte de la entidad dirigida al público general. No contiene los CDTs emitidos por Findeter en el marco del decreto 581 y la Resolución 1357 de 2020 del MHCP.
 *A partir de las estadísticas con corte al 28 de agosto de 2020 se excluyeron los CDTs y bonos en poder del Banco de la República, y se reprocesó la serie desde el 27 de marzo de 2020 hasta la fecha.
 Fuente: Banco de la República. Cálculos con información de la Superintendencia Financiera de Colombia.

M3, Depósitos, M1+Ahorro y Efectivo serie desestacionalizada*

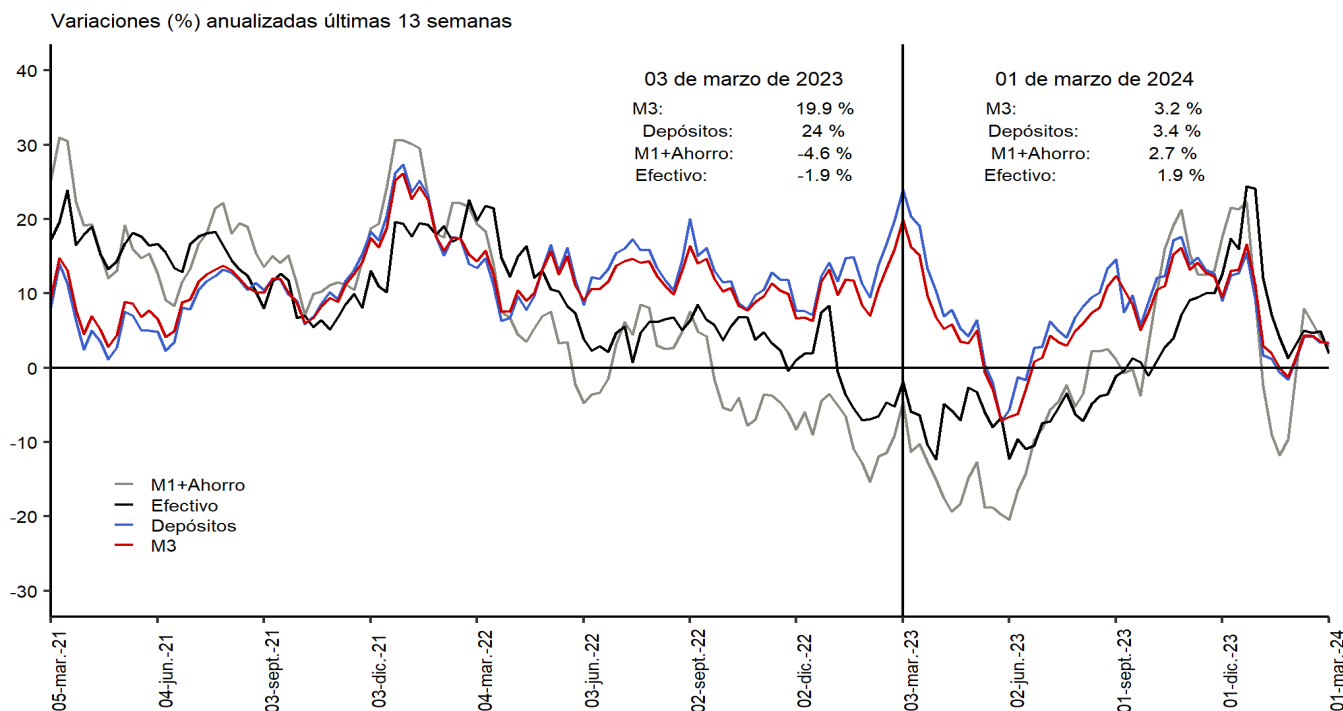

Incluye FDN a partir del 2 de octubre de 2020, tras la emisión de bonos por parte de la entidad dirigida al público general. No contiene los CDTs emitidos por Findeter en el marco del decreto 581 y la Resolución 1357 de 2020 del MHCP.
 *A partir de las estadísticas con corte al 28 de agosto de 2020 se excluyeron los CDTs y bonos en poder del Banco de la República, y se reprocesó la serie desde el 27 de marzo de 2020 hasta la fecha.
 Fuente: Banco de la República. Cálculos con información de la Superintendencia Financiera de Colombia.
 *Desestacionalización a partir de la descomposición por el método STL

Variación anual real de los agregados monetarios

Variación % real anual del efectivo y M3 **

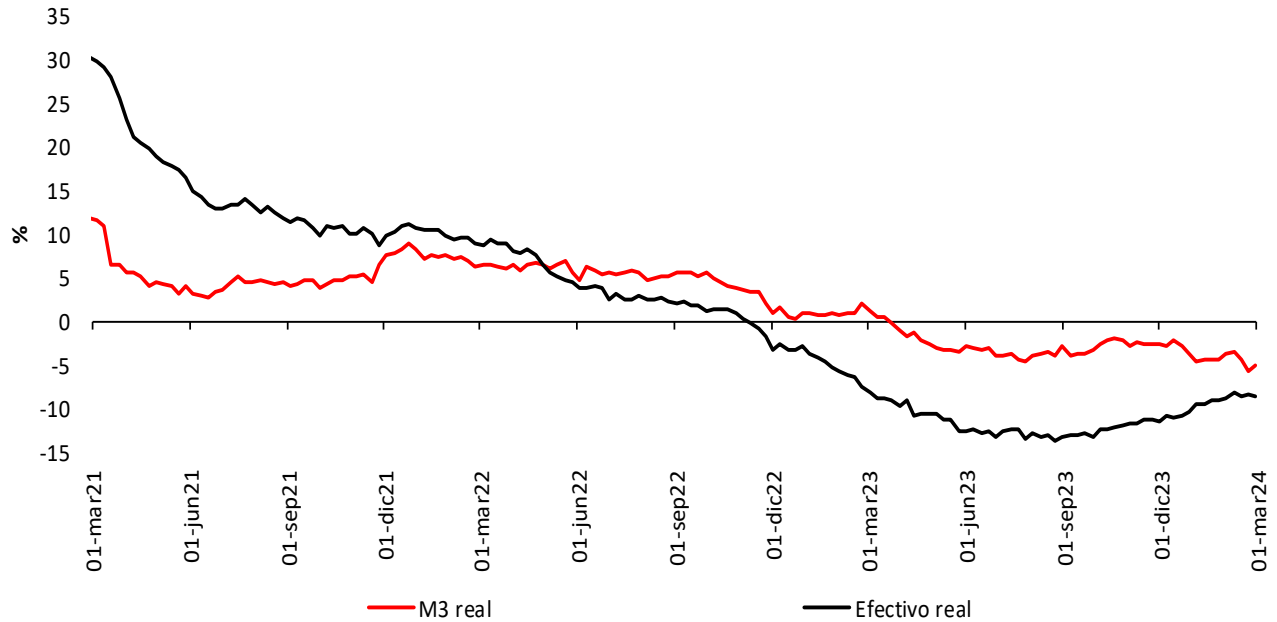

Variación % real anual de los depósitos** y sus componentes

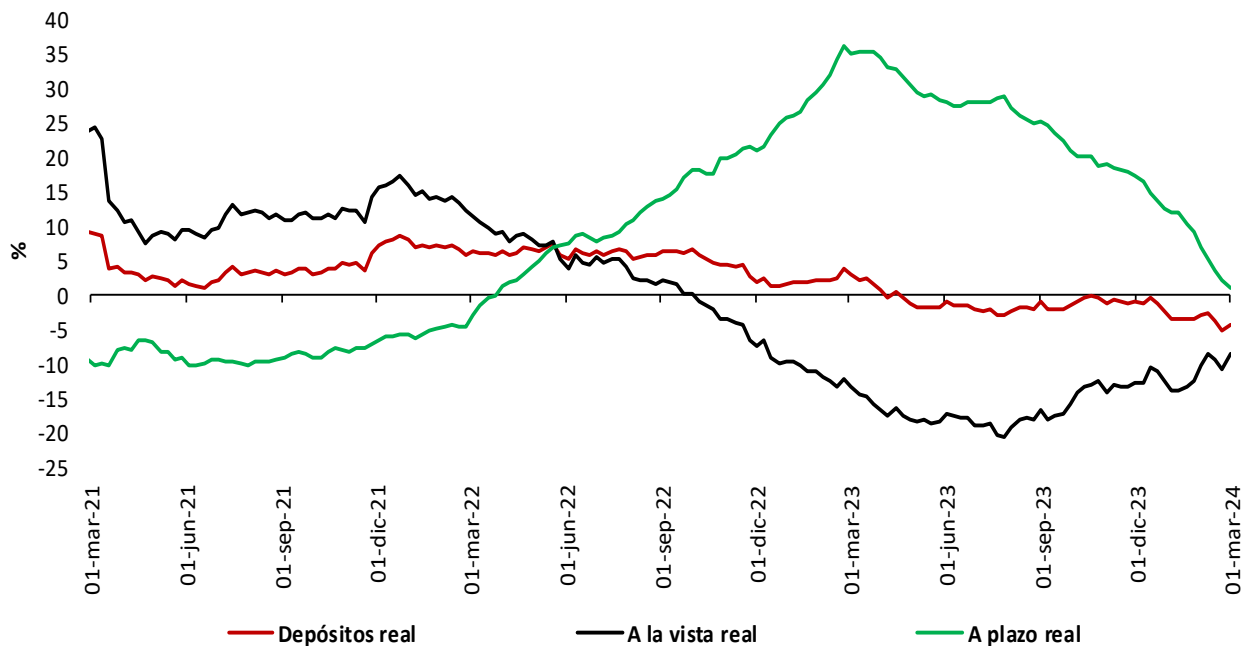

* IPC sin alimentos. Información provisional.

*A partir de la publicación con corte sep 25/2020 se reprocesó la serie, incorporando los cambios en la canasta del IPC sin alimentos utilizada por el BR desde octubre /2020

**No incluye CDT y bonos en poder del Banco de la República.

Fuentes: Banco de la República y Formato 281 de la Superintendencia Financiera de Colombia.

5. Cartera

Cartera de los establecimientos de crédito

Cartera bruta de los establecimientos de crédito*

(Miles de millones de pesos y porcentajes)

Moneda		Saldo a marzo 01 2024	Participación %	Variaciones									
				Semanal		Últimas 4 semanas		Últimas 13 semanas		Año corrido		Anual	
				Absoluta	%	Absoluta	%	Absoluta	%	Absoluta	%	Absoluta	%
Legal	Cartera ajustada	651,999	100.0	-268	0.0	2,945	0.5	-527	-0.1	342	0.1	18,820	3.0
	Comercial 1/	322,903	49.5	-235	-0.1	3,371	1.1	1,970	0.6	2,086	0.7	15,748	5.1
	Consumo ajustada 2/	204,303	31.3	-735	-0.4	-1,537	-0.7	-5,170	-2.5	-3,438	-1.7	-7,088	-3.4
	Adquisición de vivienda ajustada 2/	105,549	16.2	198	0.2	513	0.5	2,026	2.0	1,043	1.0	7,880	8.1
	Microcrédito 3/	19,243	3.0	504	2.7	599	3.2	647	3.5	650	3.5	2,280	13.4
	Memo Item												
	Consumo	204,058	31.4	-735	-0.4	-1,537	-0.7	-5,160	-2.5	-3,432	-1.7	-7,334	-3.5
	Adquisición de vivienda	103,463	15.9	198	0.2	513	0.5	2,075	2.0	1,065	1.0	8,188	8.6
	Variaciones Anualizadas					Semanal	Últimas 4 semanas	Últimas 13 semanas	Año Corrido				
	Total cart. ajustada m/l					-2.1	6.1	-0.3	0.3				
					Comercial	-3.7	14.6	2.5	3.8				
					Consumo	-17.0	-9.3	-9.5	-9.2				
					Adquisición de vivienda	10.2	6.5	8.1	5.9				
					Microcredito	297.8	50.8	14.7	22.0				
Extranjera	Total cartera en M. E.	14,743		-177	-1.2	-228	-1.5	-977	-6.2	382	2.7	-7,401	-33.4
	Total cartera en M. E. Mill. US\$	3,747		-31	-0.8	-64	-1.7	-200	-5.1	-11	-0.3	-885	-19.1
	Variaciones Anualizadas m/e					Semanal	Últimas 4 semanas	Últimas 13 semanas	Año Corrido				
	Expresada en pesos					-46.3	-18.1	-22.6	16.4				
Expresada en dólares					-35.0	-19.9	-18.8	-1.6					
Total	Cartera total ajustada	666,742	100.0	-445	-0.1	2,717	0.4	-1,504	-0.2	723	0.1	11,420	1.7
	Comercial	336,856	50.5	-409	-0.1	3,150	0.9	1,021	0.3	2,442	0.7	8,363	2.5
	Consumo ajustada 2/	205,094	30.8	-738	-0.4	-1,545	-0.7	-5,198	-2.5	-3,411	-1.6	-7,104	-3.3
	Adquisición de vivienda ajustada 2/	105,549	15.8	198	0.2	513	0.5	2,026	2.0	1,043	1.0	7,880	8.1
	Microcrédito 3/	19,243	2.9	504	2.7	599	3.2	647	3.5	650	3.5	2,280	13.4
	Variaciones Anualizadas					Semanal	Últimas 4 semanas	Últimas 13 semanas	Año Corrido				
	Total cart. ajustada m/t					-3.4	5.5	-0.9	0.6				
						Comercial	-6.1	13.0	1.2	4.3			
						Consumo	-17.0	-9.3	-9.5	-9.1			
						Adquisición de vivienda	10.2	6.5	8.1	5.9			
					Microcredito	297.8	50.8	14.7	22.0				

Cartera neta M/T de los establecimientos de crédito*

(Miles de millones de pesos y porcentajes)

Total cartera neta m/ ajustada 3/	611,797			-99	0.0	3,281	0.5	262	0.0	-191	0.0	17,573	3.0
Total cartera en M. E.	14,735			-178	-1.2	-228	-1.5	-975	-6.2	384	2.7	-7,390	-33.4
Cartera Neta Ajustada Moneda Total	626,532			-277	0.0	3,052	0.5	-713	-0.1	193	0.0	10,182	1.7

* No incluye la cartera de las entidades financieras especiales.

1/ Incluye ventas de cartera para manejo a través de derechos fiduciarios y ajustes por leasing operativo.

2/ Incluye ajuste por titularización de cartera.

3/ A partir de abril 07/2023 corresponde a la modalidad de "Créditos productivos" creada por el Decreto 455 de marzo 29/2023 del Ministerio de Hacienda.

4/ A partir de las estadísticas con corte dic 4/2020 no se desagrega la cartera neta por modalidad debido a la inclusión en el formato 281 de la cuenta de provisión general (creada a partir de la C.E 022/2020 de la Superintendencia Financiera de Colombia).

Fuentes: Formato 281 de la Superintendencia Financiera de Colombia, Titularizadora Colombia y cálculos Banco de la República.

Cartera bruta en moneda legal por modalidad de crédito

Variaciones anuales (%) de datos semanales

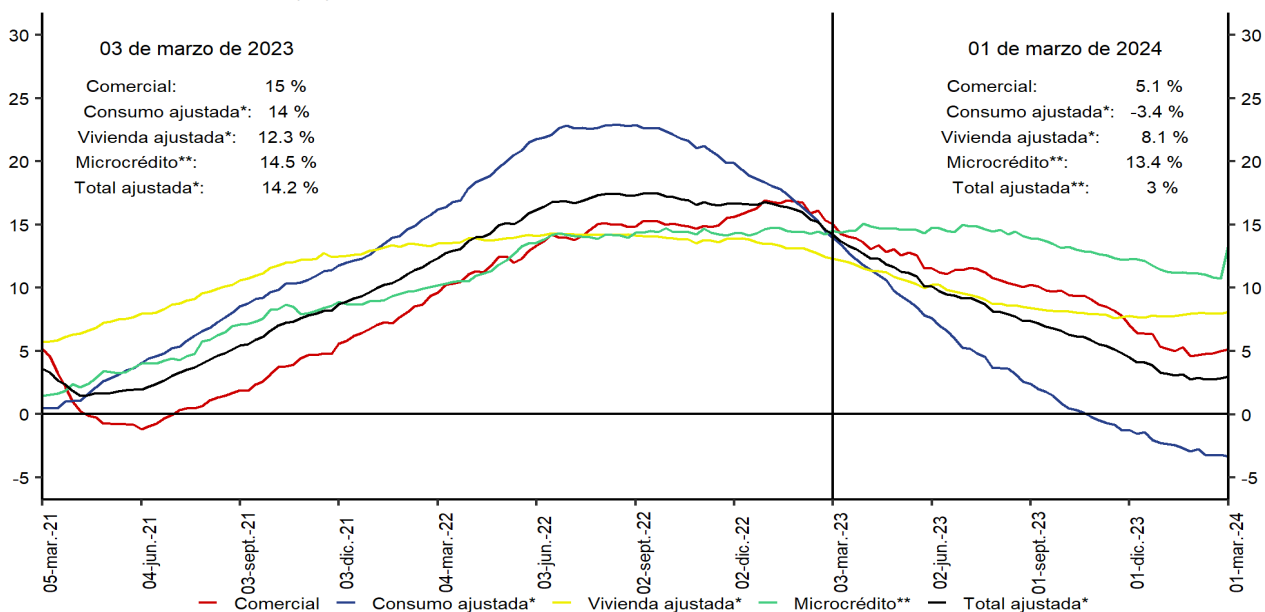

*Incluye ajuste por titularización de cartera.

**A partir de abril 07/2023 corresponde a la modalidad de Créditos productivos creada por el Decreto 455 de marzo 29/2023 del Ministerio de Hacienda y Crédito Público.

No incluye la cartera de las entidades financieras especiales.

Fuente: Banco de la República. Cálculos con información de la Superintendencia Financiera de Colombia.

Cartera bruta desestacionalizada en moneda legal por modalidad de crédito

Variaciones anualizadas últimas 13 semanas (%)

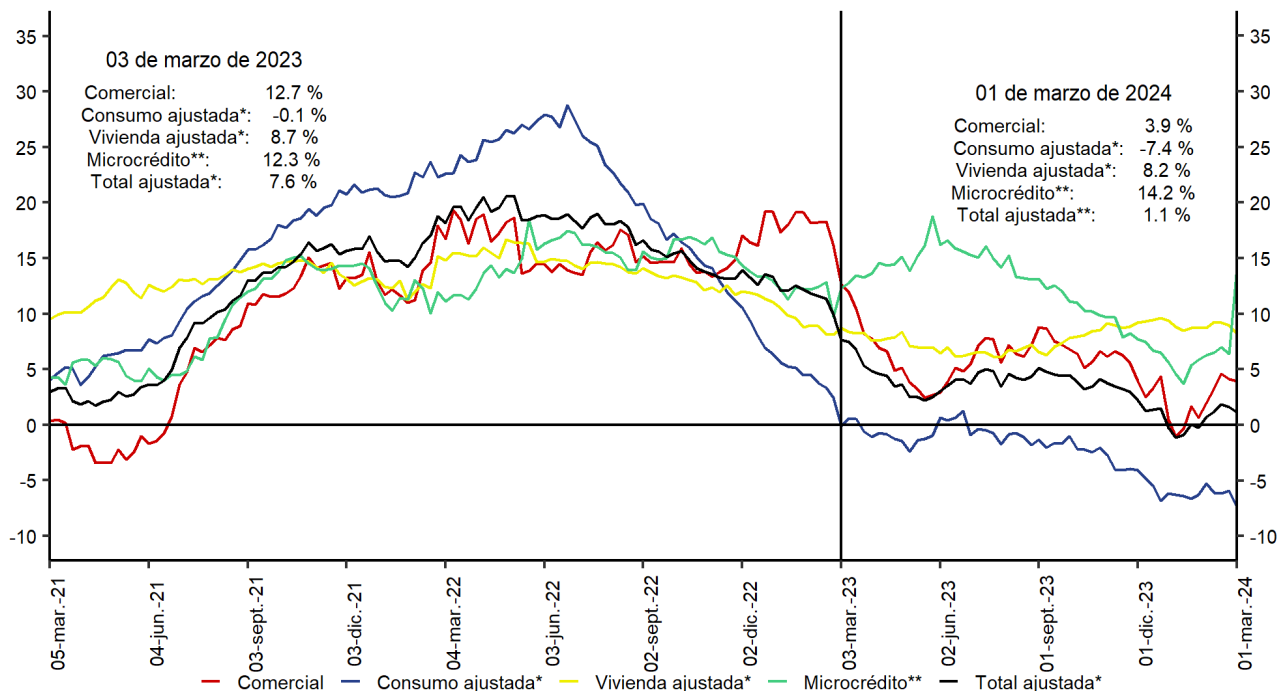

*Incluye ajuste por titularización de cartera.

**A partir de abril 07/2023 corresponde a la modalidad de Créditos productivos creada por el Decreto 455 de marzo 29/2023 del Ministerio de Hacienda y Crédito Público.

No incluye la cartera de las entidades financieras especiales.

Fuente: Banco de la República. Cálculos con información de la Superintendencia Financiera de Colombia.

*Desestacionalización a partir de la descomposición por el método STL

Cartera moneda extranjera en dólares (%)

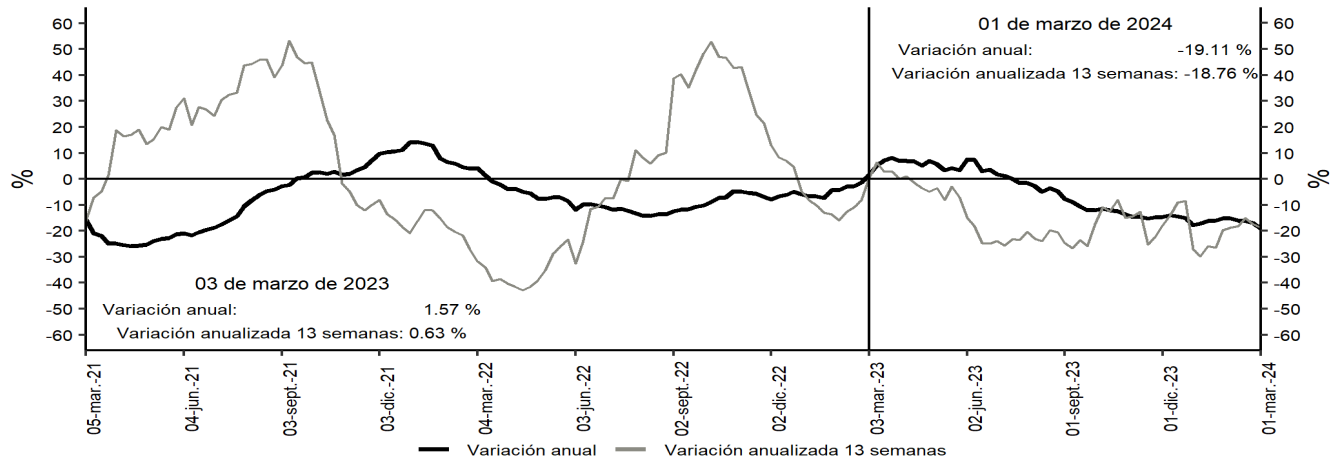

Desestacionalización a partir de la descomposición por el método STL.
No incluye la cartera de las entidades financieras especiales.
Fuentes: Banco de la República y Formato 281 de la Superintendencia Financiera de Colombia.

Bonos emitidos por el sector real

Saldo y variación (%) anual

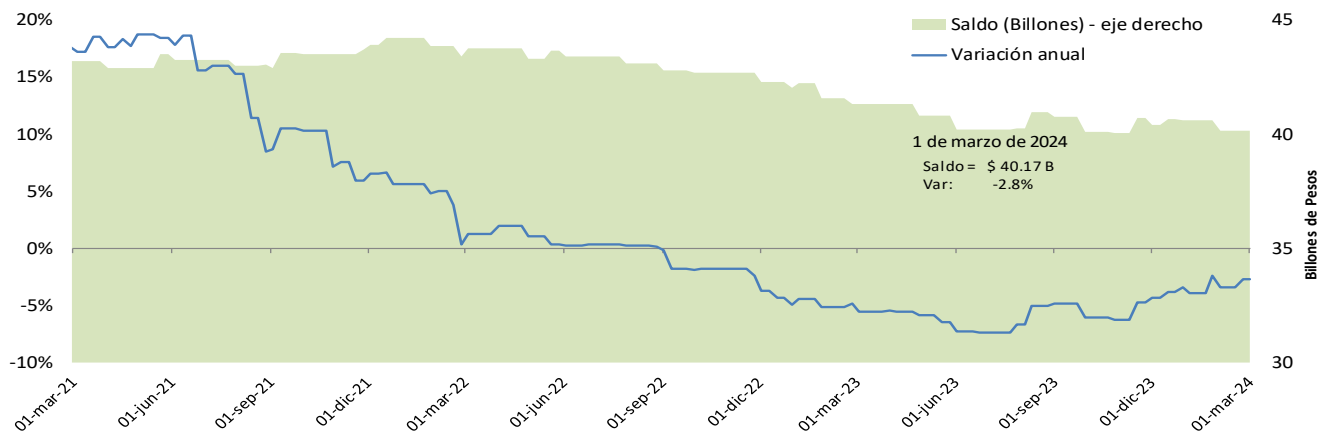

*No incluye emisiones de bonos de extranjeros en el mercado local, TES u otros títulos de deuda pública emitidos por el gobierno nacional.
Fuente: Banco de la República, cálculos con información de la Bolsa de Valores de Colombia.

Cartera comercial de los establecimientos de crédito en ml* + saldo de bonos emitidos por el sector real

Variaciones (%) anuales

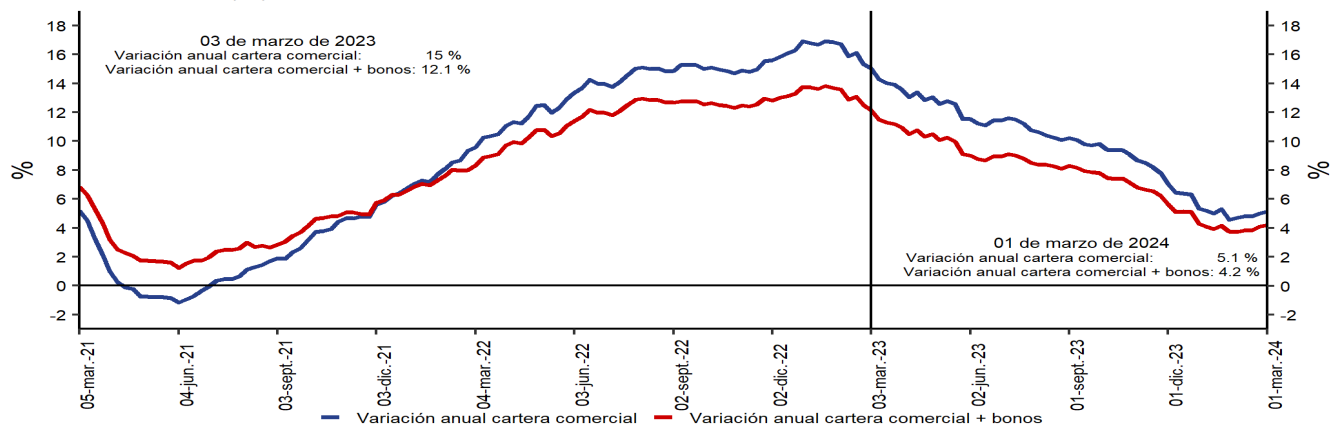

*No incluye la cartera de las entidades financieras especiales.
Fuentes: Banco de la República y Formato 281 de la Superintendencia Financiera de Colombia.

Variación anual real de la cartera

Variación % anual real* de la cartera bruta** en moneda nacional y por modalidades

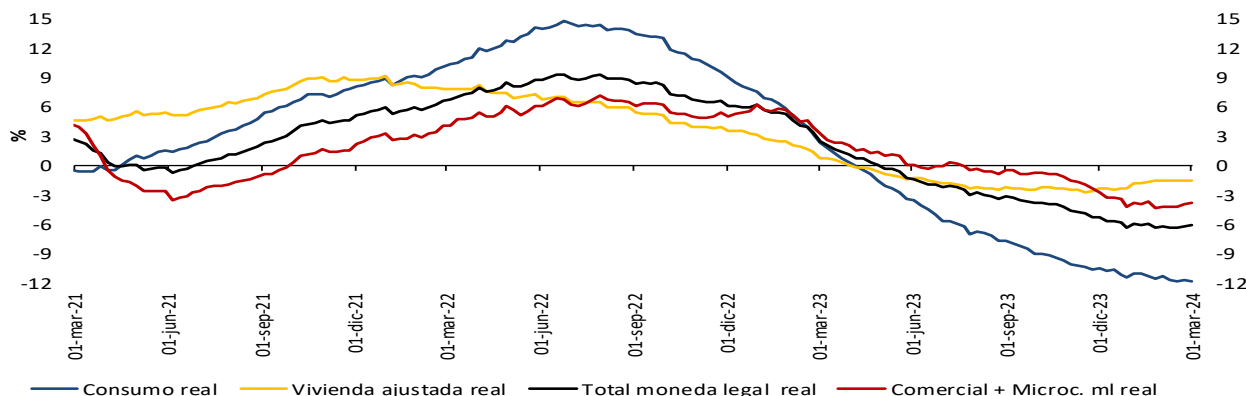

Variación % anual real (R)* de la cartera bruta** en moneda nacional y total

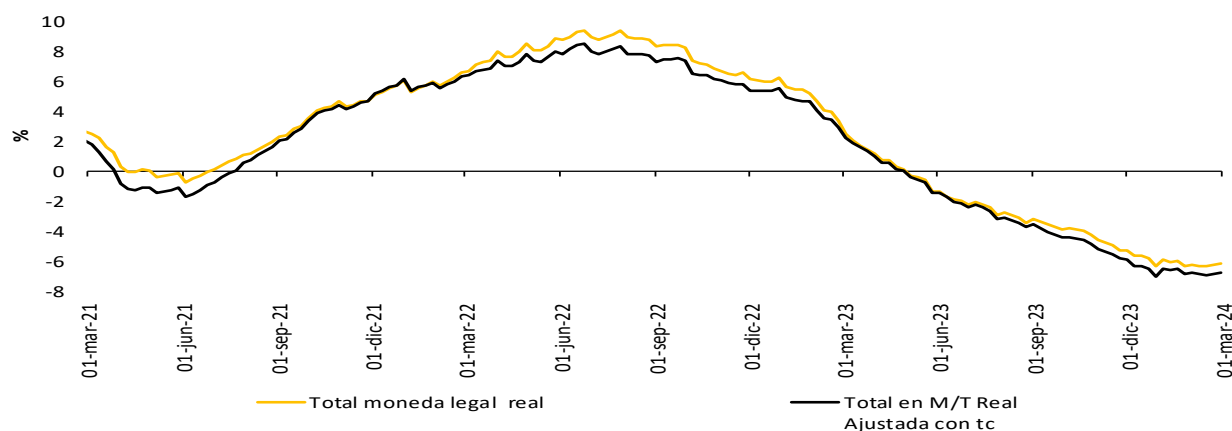

Variación % anual real del M3** y la cartera bruta en ml

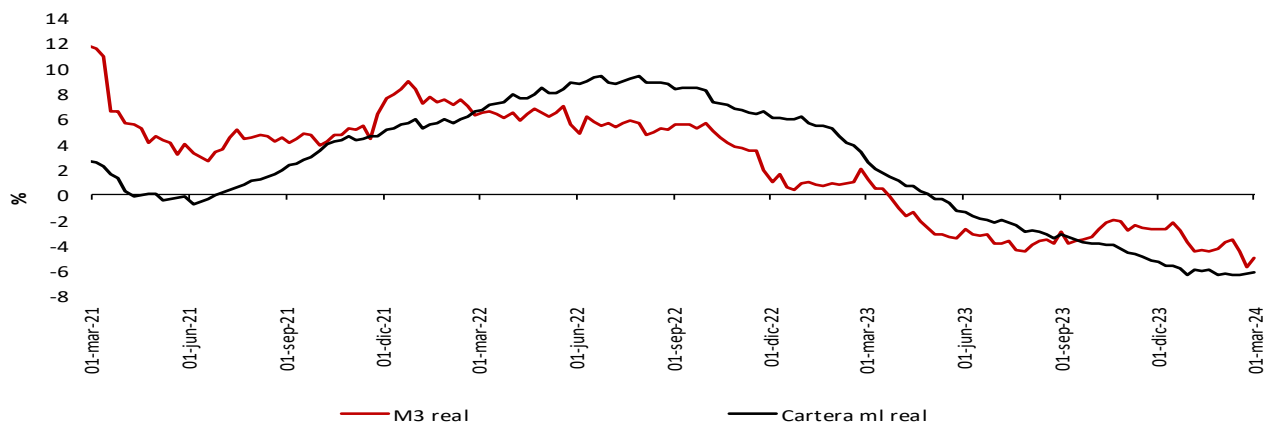

* IPCs in alimentos. Información provisional.

** A partir de la publicación con corte sep 25/2020 se reprocesó la serie, incorporando los cambios en la cesta del IPC sin alimentos utilizada por el BR desde octubre /2020

La cartera en moneda extranjera se ajustó por tasa de cambio.

** No incluye la cartera de las entidades financieras especiales (EFE)

Fuentes: Banco de la República y Formato 281 de la Superintendencia Financiera de Colombia.

A partir del 07 de abril de 2023 la información de microcrédito corresponde a la modalidad de “Créditos productivos” creada por el Decreto 455 del 29 de marzo de 2023 del Ministerio de Hacienda.

6. Inversiones

a. Inversiones de los establecimientos de crédito

(Miles de millones de pesos y porcentajes)

(Miles de millones de pesos)	Saldo a marzo 01 2024	VARIACIONES									
		SEMANAL		ÚLTIMAS 4 SEMANAS		ÚLTIMAS 13 SEMANAS		AÑO CORRIDO		ANUAL	
		ABS	%	ABS	%	ABS	%	ABS	%	ABS	%
A. Moneda Legal	166,994	1,259	0.8	1,636	1.0	9,769	6.2	7,327	4.6	19,574	13.3
B. Moneda Extranjera	36,847	93	0.3	65	0.2	-1,306	-3.4	-799	-2.1	-6,985	-15.9
C. TOTAL (A+B=C)	203,841	1,353	0.7	1,701	0.8	8,463	4.3	6,528	3.3	12,589	6.6
ITEM DE MEMORANDO											
Moneda Extranjera - En millones US\$ 2/	9,364	58	0.6	0	0.0	-214	-2.2	-485	-4.9	196	2.1
TASA REPRESENTATIVA DE MERCADO	3,935	-15	-0.4	7	0.2	-48	-1.2	113	3.0	-846	-17.7

Inversiones de los Establecimientos de Crédito en ML 1/

(Miles de millones de pesos)	Saldo a marzo 01 2024	VARIACIONES									
		SEMANAL		ÚLTIMAS 4 SEMANAS		ÚLTIMAS 13 SEMANAS		AÑO CORRIDO		ANUAL	
		ABS	%	ABS	%	ABS	%	ABS	%	ABS	%
INVERSIONES NETAS	166,994	1,259	0.8	1,636	1.0	9,769	6.2	7,327	4.6	19,574	13.3
A. Establecimientos de crédito	167,359	1,259	0.8	1,635	1.0	9,801	6.2	7,330	4.6	19,782	13.4
Inversiones Brutas	167,359	1,259	0.8	1,635	1.0	9,801	6.2	7,330	4.6	19,782	13.4
a) Títulos de deuda:	116,696	1,246	1.1	1,036	0.9	8,797	8.2	5,979	5.4	17,706	17.9
Título de Tesorería - TES	77,400	1,261	1.7	1,117	1.5	7,683	11.0	5,274	7.3	13,285	20.7
Otros Títulos de deuda pública	19,708	45	0.2	150	0.8	647	3.4	536	2.8	1,101	5.9
Otros emisores Nacionales	19,587	-60	-0.3	-232	-1.2	469	2.5	169	0.9	3,323	20.4
Emisores Extranjeros	0	0	--	0	--	-2	--	0	--	-2	--
b) Instrumentos de patrimonio	7,547	-182	-2.3	15	0.2	-386	-4.9	227	3.1	-400	-5.0
c) Otras inversiones 2/	43,116	195	0.5	584	1.4	1,390	3.3	1,124	2.7	2,476	6.1
Deterioro	365	-1	-0.2	-2	-0.5	32	9.5	3	0.9	208	132.6

Inversiones de los Establecimientos de Crédito en ME 1/

(Miles de millones de pesos)	Saldo a marzo 01 2024	VARIACIONES									
		SEMANAL		ÚLTIMAS 4 SEMANAS		ÚLTIMAS 13 SEMANAS		AÑO CORRIDO		ANUAL	
		ABS	%	ABS	%	ABS	%	ABS	%	ABS	%
INVERSIONES NETAS	36,847	93	0.3	65	0.2	-1,306	-3.4	-799	-2.1	-6,985	-15.9
A. Establecimientos de crédito	36,847	93	0.3	65	0.2	-1,306	-3.4	-799	-2.1	-7,068	-16.1
Inversiones Brutas	36,847	93	0.3	65	0.2	-1,306	-3.4	-799	-2.1	-7,068	-16.1
a) Títulos de deuda:	5,806	-477	-7.6	-733	-11.2	-959	-14.2	-734	-11.2	-2,446	-29.6
Título de Tesorería - TES	0	0	--	0	--	0	--	0	--	0	--
Otros Títulos de deuda pública	3,214	-15	-0.5	53	1.7	113	3.6	201	6.7	317	11.0
Otros emisores Nacionales	437	-1	-0.2	0	0.0	79	21.9	70	19.1	158	56.8
Emisores Extranjeros	2,155	-461	-17.6	-785	-26.7	-1,151	-34.8	-1,005	-31.8	-2,921	-57.5
b) Instrumentos de patrimonio	141	-5	-3.8	0	-0.1	68	93.9	37	35.8	72	104.1
c) Otras inversiones 2/	30,901	576	1.9	797	2.6	-415	-1.3	-102	-0.3	-4,694	-13.2
Deterioro	1	0	---	0	---	0	---	0	---	-83	---

1/ Incluye FDN, a partir de octubre 2 de 2020

2/ Incluye inversiones en subsidiarias y filiales, en asociadas, en negocios y operaciones conjuntas y en derechos fiduciarios. Incluye ajustes por reclasificación entre monedas nacional y extranjera.

Fuentes: Formato 281 de la Superintendencia Financiera de Colombia y cálculos Banco de la República.

8. Activos externos

a. Reservas Internacionales

(Millones de dólares)	2023		2024	
Concepto ^{1/}	Acum Año dic 29	Acum Año feb 29	Acum Año** mar 8	Acum mes** mar 8
SALDO				
I. Reservas Internacionales Brutas *	59,639	59,480	60,030	
II. Pasivos de Corto Plazo	31	17	16	
III. Reservas Internacionales Netas (I-II) *	59,608	59,464	60,015	
VARIACIÓN				
I. Reservas Internacionales Brutas	2,349	-159	391	550
Pasivos de Corto Plazo	10	-14	-15	-1
II. Reservas Internacionales Netas	2,339	-145	406	551
Causaciones, Valuaciones y Provisiones (deterioro)	1,977	-732	-429	302
Pasivos con Residentes	-1	0	0	0
Opciones call por ejercer	0	0	0	0
MEMO - ITEM				
Saldo Reservas internacionales brutas sin FLAR *	59,069	58,910	59,460	
Saldo Causaciones, Valuaciones y Provisiones (deterioro)	474	-257	45	
Saldo Pasivos con Residentes	0	0	0	
Saldo Opciones call por ejercer	0	0	0	

* Para efectos de reporte al FMI se excluyen los aportes al Fondo Latinoamericano de Reservas FLAR del saldo de reservas internacionales, sin embargo, en la información contable del Banco de la República los aportes al FLAR continúan formando parte de los activos de reservas.

1/ A partir del 4 de junio de 2019 los recursos en dólares del Gobierno en el Banco de la República se registran en cuentas diferentes a las de las reservas internacionales, y a partir del 17 de diciembre de 2019, la totalidad de los recursos en moneda extranjera del Gobierno en el Banco de la República se contabilizan por fuera del balance del Banco, por tanto no hacen parte de las reservas internacionales.

** Cifras provisionales

Fuente: Banco de la República.

9. Endeudamiento externo de los establecimientos de crédito

a. Endeudamiento externo de los establecimientos de crédito 1/ – Saldo por plazos

(Millones de dólares y porcentajes)

	SALDO 1-mar-24	VARIACIONES					
		SEMANAL		AÑO CORRIDO		ANUAL	
		ABS.	%	ABS.	%	ABS.	%
I. TOTAL	15,253	(131)	(1)	(671)	(4)	(2,438)	(14)
A. CORTO PLAZO	3,501	(125)	(3)	(565)	(14)	(2,204)	(39)
B. LARGO PLAZO	11,752	(6)	(0)	(107)	(1)	(235)	(2)

1/ No incluye Banco de la República e ICETEX.

Nota: Los saldos de la última semana son preliminares y sujetos a revisión.

Fuente: Informes semanales de los establecimientos de crédito. Subgerencia de Política Monetaria e Información Económica del Banco de la República.

Endeudamiento externo de los establecimientos de crédito – saldo por plazos

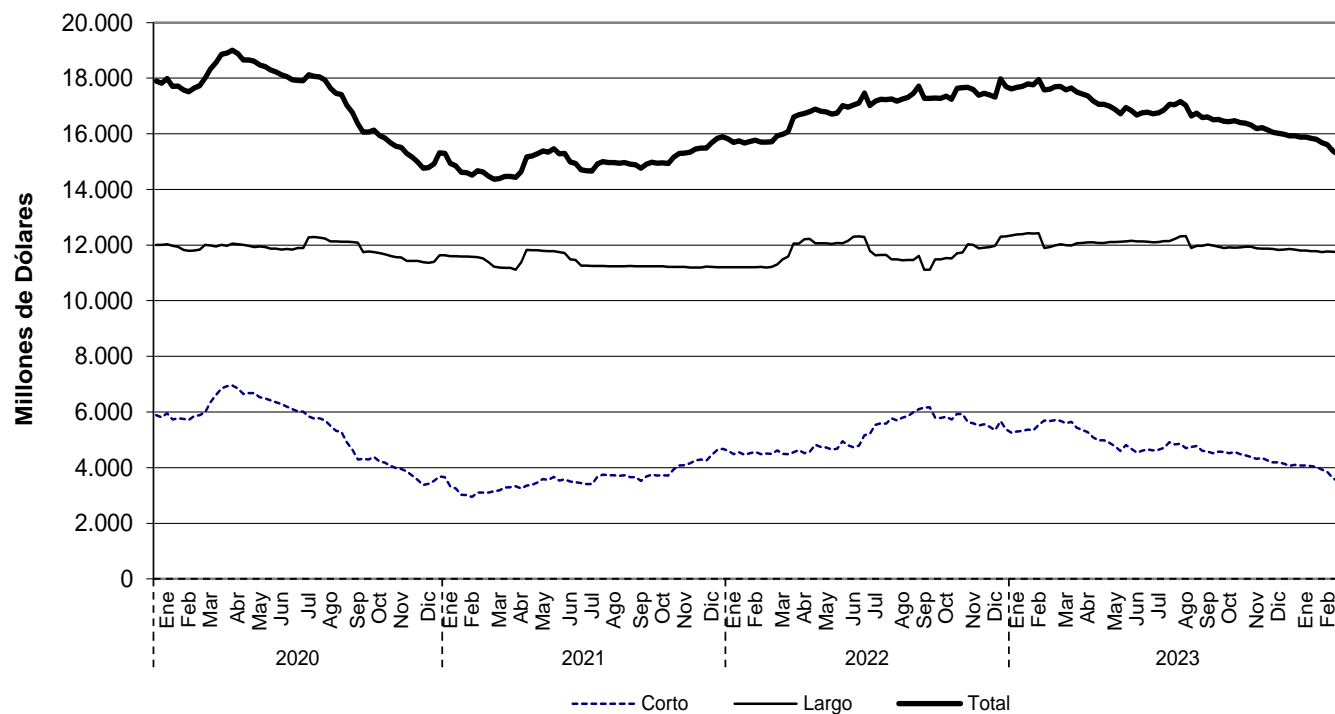

Fuente: Informes semanales de los establecimientos de crédito. Subgerencia de Política Monetaria e Información Económica del Banco de la República.

11. Mercados Financieros Internacionales

a. Principales noticias de la semana

Durante la semana, la percepción de riesgo medida a través del VIX aumentó 1,6 puntos a 14,7. Por su parte, los precios del crudo presentaron disminuciones ante las menores tensiones en Medio Oriente, y la incertidumbre frente al futuro de la economía china luego que las autoridades de ese país no anunciaran medidas concretas para estimular la economía. La referencia Brent cerró en USD 82,1 y el WTI en USD 78,0, presentando disminuciones de 1,7% y 2,4%, respectivamente.

Estados Unidos

- De acuerdo con el reporte de empleo de febrero, el empleo no agrícola aumentó en 275 mil puestos de trabajo (esp: 200 mil; ant: 229 mil). Por su parte, la tasa de desempleo se ubicó en 3,9% (esp: 3,7%; ant: 3,7%), mientras que los salarios crecieron 4,3% a/a (esp: 4,3%; ant: 4,4%).
- Las peticiones iniciales por subsidio de desempleo se ubicaron en 217 mil durante la última semana (esp: 216 mil; ant: 217 mil).
- De acuerdo con el reporte de empleo ADP, las nóminas privadas crecieron en 140 mil en febrero (esp: 150 mil; ant: 111 mil).
- Las nuevas órdenes de productos manufactureros cayeron 3,6% m/m en enero (esp: -2,9%; ant: -0,3%).
- El ISM de servicios se ubicó en 52,6 en febrero (esp: 53,0; ant: 53,4).
- La lectura final para febrero del PMI de servicios fue de 52,3 (lectura ant: 51,3). De modo que, la lectura final del PMI compuesto fue de 52,5 (lectura ant: 51,4).

Asia

- En China, la inflación se ubicó en 0,7% a/a en febrero (esp: 0,3%; ant: -0,8%). Por su parte, el IPP presentó una variación de -2,7% a/a (esp: -2,5%; ant: -2,5%).
- En China, el PMI de servicios (estimado por Caixin) se ubicó en 52,5 en febrero (esp: 52,9; ant: 52,7). Así, el PMI compuesto se ubicó en 52,5 (ant: 52,5).
- En Japón, la lectura final de la variación del PIB t/t anualizado durante el 4T23 fue de 0,4% (lectura ant: -0,4%).
- En Tokio, la inflación se ubicó en 2,6% a/a en febrero (esp: 2,5%; ant: 1,8%). Por su parte, la inflación núcleo se ubicó en 2,5% (esp: 2,5%; ant: 1,8%).

Europa

- El Banco Central Europeo mantuvo sus tasas de política monetaria, en línea con lo esperado por el mercado. Así, los tipos de interés de las operaciones principales de refinanciación, de la facilidad marginal de crédito y de la facilidad de depósito se ubican en 4,50%, 4,75% y 4,00%, respectivamente.
- En la eurozona, las ventas minoristas cayeron 1,0% a/a en enero (esp: -1,3%; ant: -0,5%).
- En la eurozona, el IPP presentó una variación de -8,6% a/a en enero (esp: -8,1%; ant: -10,7%).
- En Reino Unido, el PMI de construcción se ubicó en 49,7 en febrero (esp: 49,0; ant: 48,8).

América

- En México, la inflación se ubicó en 4,40% a/a en febrero (esp: 4,42%; ant: 4,88%). Por su parte, la inflación núcleo se ubicó en 4,64% (esp: 4,63%; ant: 4,79%).
- En Colombia, la inflación se ubicó en 7,74% a/a en febrero (esp: 7,68%; ant: 8,35%). Por su parte, la inflación núcleo se ubicó en 9,20% (esp: 9,10%; ant: 9,69%).
- En Brasil, la producción industrial creció 3,6% a/a en enero (esp: 3,0%; ant: 1,0%).
- En Brasil, el PMI de servicios se ubicó en 54,6 en febrero (ant: 53,1). Por su parte, el PMI compuesto se ubicó en 55,1 (ant: 53,2).
- El Banco Central de Reserva del Perú mantuvo su tasa de política monetaria en 6,25%, mientras que el mercado esperaba una reducción de 25 pb.
- En Chile, la inflación se ubicó en 4,5% a/a en febrero (esp: 4,1%; ant: 3,8%).

b. Tasas de interés de Bancos Centrales

	Tasa de interés vigente (%)			
	Actual (a) 08 de marzo	Semana anterior 01 de marzo	4 sem atrás 08 de febrero	Un año atrás
Estados Unidos	5.25 - 5.5	5.25 - 5.5	5.25 - 5.5	4.5 - 4.75
Zona Euro =	4.5	4.5	4.50	3.00
Japón	-0.10	-0.10	-0.10	-0.10
Reino Unido	5.25	5.25	5.25	4.00
Canadá =	5	5	5.00	4.50
Brasil	11.25	11.25	11.25	13.75
México	11.25	11.25	11.25	11.00
Colombia	12.75	12.75	12.75	12.75
Chile	7.25	7.25	7.25	11.25
Argentina	100.00	100.00	100.00	75.00
Perú =	6.25	6.25	6.25	7.75
Australia	4.35	4.35	4.35	3.60
Nueva Zelanda	5.50	5.50	5.50	4.75
Malasia =	3	3	3.00	2.75
Sudáfrica	8.25	8.25	8.25	7.25
Turquía	45.00	45.00	45.00	8.50
India	6.50	6.50	6.50	6.50
Rusia	16.00	16.0	16.00	7.50
China	3.45	3.45	3.45	3.65
Suiza	1.50 - 1.75	1.50 - 1.75	1.50 - 1.75	-0.25 - 0.00
Indonesia	6.00	6.0	6.00	5.75
Noruega	4.50	4.50	4.50	2.75

Fuente: Bloomberg.

c. Inflación observada y sus expectativas

	Tasa actual y meta de inflación (%)			Encuesta de expectativas de inflación anual a diciembre del 2024			
	08 de marzo			BLOOMBERG		BANCOS CENTRALES ¹	
	Inflación (b)	Tasa de interés real [[1+a]/(1+b)]-1	Meta de Inflación 2023	Fecha de la encuesta	Resultado (%)	Fecha realización de la encuesta	Resultado (%)
Estados Unidos (ene)	3.10	2.33	2.00	8/03/2024	2.70	-	-
Zona Euro (feb)	2.60	1.85	<2	8/03/2024	2.30	ene-24	2.40
Japón (ene)	2.20	-2.25	2.00	8/03/2024	2.20	-	-
Reino Unido (ene)	4.00	1.20	2.00	8/03/2024	2.55	nov-23	3.30
Canadá (ene)	2.90	2.04	1.00 - 3.00	8/03/2024	2.50	-	-
Brasil (ene)	4.51	6.45	2.25 - 5.25	8/03/2024	3.92	mar-24	3.76
México (feb) ↓	4.40	6.56	3.00	8/03/2024	4.30	feb-24	4.14
Colombia (feb) ↓	7.74	4.65	2.00 - 4.00	8/03/2024	6.30	feb-24	5.43
Chile (dic)	3.94	3.18	2.00 - 4.00	8/03/2024	3.35	feb-24	3.00
Argentina (ene)	254.20	-43.53	12.00- 17.00	8/03/2024	262.70	ene-24	210.15
Perú (feb)	3.29	2.87	1.00 - 3.00	8/03/2024	2.80	ene-24	2.60
Australia (dic)	4.10	0.24	2.00 - 3.00	8/03/2024	3.30	dic-23	4.46
Nueva Zelanda (dic)	4.70	0.76	1.00 - 3.00	8/03/2024	3.20	mar-24	3.22
Malasia (ene)	1.50	1.48	-	8/03/2024	2.50	-	-
Sudáfrica (ene)	5.30	2.80	3.00 - 6.00	8/03/2024	5.00	dic-23	5.70
Turquía (feb)	67.07	-13.21	3.00 - 7.00	8/03/2024	55.70	feb-24	42.85
India (ene)	5.10	1.33	2.00 - 6.00	8/03/2024	-	-	-
Rusia (ene)	7.44	7.97	4.00	8/03/2024	6.50	-	-
China (feb) ↑	0.70	2.73	3.00	8/03/2024	0.80	-	-
Irlanda (ene)	4.10	0.38	<2	8/03/2024	2.20	-	-
Portugal (feb)	2.10	2.35	<2	8/03/2024	-	-	-
Grecia (feb) ↓	2.92	1.53	<2	8/03/2024	-	-	-
Suiza (feb)	1.20	-1.43	<2	8/03/2024	-	-	-
Indonesia (feb)	2.75	3.16	2.50 - 4.50	8/03/2024	2.90	-	-
Noruega (feb) ↓	4.50	0.00	2.00	8/03/2024	3.60	-	-

Fuente: Bloomberg y páginas web de bancos centrales.

1) Varias autoridades monetarias no hacen encuestas sobre expectativas de inflación.

d. Principales tasas de los mercados monetarios internacionales

	Plazo	Tasa actual (%) (a)	Semana anterior (%) (b)	4 sem atrás (%)	29 de diciembre de 2023 (%)	Un año atrás (%)	Variación p.b. última semana (a-b)
		08 de marzo	01 de marzo				
FEDERAL FUND	1 Día	5.33	5.33	5.33	5.33	4.57	0.0
SOFR	1Día	5.31	5.31	5.31	5.38	4.55	0.0
SOFR	1 Mes	5.32	5.32	5.32	5.35	4.78	-0.4
SOFR	3 Meses	5.32	5.33	5.30	5.33	5.04	-1.0
ESTR	1 Día	3.91	3.90	3.91	3.88	2.40	0.4
ESTR	1 Mes	3.91	3.91	3.91	3.91	2.40	0.0
ESTR	3 Meses	3.92	3.92	3.92	3.92	1.99	0.0

Fuente: Bloomberg.

Federal fund rate: Tasa interbancaria overnight a la cual los bancos miembros de sistema de la Reserva Federal de los Estados Unidos se prestan el exceso de reservas sin exigir garantía como contrapartida. SOFR: Tasa de interés que mide el costo del dinero en dólares americanos, calculada con base en operaciones de crédito garantizadas. ESTR: Tasa de interés de referencia que refleja los costes nocturnos de préstamos de los bancos dentro de la eurozona. El Banco Central Europeo (BCE) calcula y publica este tipo de interés.

e. Indicadores de percepción de riesgo

Spread de deuda soberana*

EMBI (Emerging Market Bond Index) ^{1/}	Spread actual (pb) (a)	Semana anterior (pb) (b)	4 sem atrás (pb)	29 de diciembre de 2023 (pb)	Un año atrás (pb)	Variación última semana (a-b)	Variación porcentual última semana (a/b)-1
	08 de marzo	01 de marzo	08 de febrero				
Plus soberanos	319.0	319.0	353.0	345.0	386.8	0	0.0%
Colombia	307.0	301.0	321.0	272.0	393.0	6	2.0%
Argentina	1,686	1625.0	1963.0	1907.0	2099.0	61	3.8%
Brasil	210.0	201.0	207.0	200.0	247.0	9	4.5%
México	332.0	328.0	338.0	340.0	377.0	4	1.2%
Perú	160.0	156.0	167.0	160.0	191.0	4	2.6%
Venezuela	23,487	22249.0	22255.0	21422.0	35418.0	1238	5.6%
Turquía	323.0	313.0	324.0	300.0	440.0	10	3.2%
Sudáfrica	336.0	342.0	338.0	296.0	341.0	-6	-1.8%

Fuente: Bloomberg

EMBI plus: Emerging Markets Bond Index – Embi + – es un índice creado por JP Morgan que mide los retornos totales de los instrumentos de deuda externa de los países emergentes, incluyendo bonos Brady en dólares y en otras monedas, préstamos, Eurobonos e instrumentos de deuda local denominados en dólares. Este indicador está concentrado en instrumentos de las tres principales economías de Latinoamérica (Brasil, México y Argentina) con una ponderación de 68%, dejando el resto para los otros países Latinoamericanos. Para el desarrollo de este informe, se considera el spread de dicho portafolio EMBI, sobre la curva cero cupón de los treasuries. EMBI plus país: Emerging Markets Bond Index (Embi +) calculado bajo los mismos criterios del EMBI PLUS considerando únicamente los títulos del respectivo país. Para el desarrollo de este informe, se considera el spread de dicho portafolio EMBI, sobre la curva cero cupón de los treasuries.

*A partir del 01/10/2018 los tickers de Bloomberg de Colombia, México, Brasil, Argentina y Perú corresponden a ELI GCOL index, ELI GMXN index y ELI GBRIL index, ELI GARL index y ELI GPER index, respectivamente.

EMBI plus, EMBI Colombia, CDS, coeficientes de aversión al riesgo *

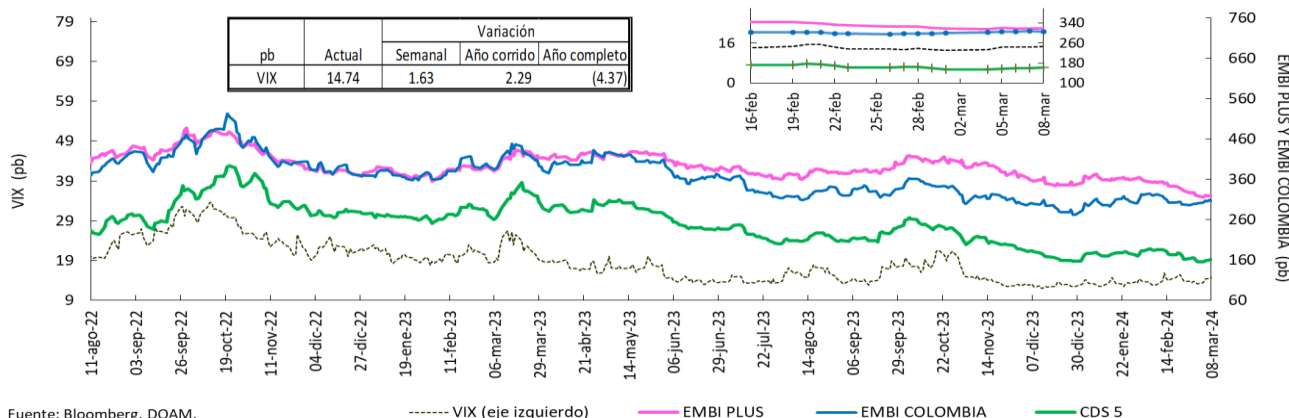

Fuente: Bloomberg, DOAM.

VIX: Índice de volatilidad del "Chicago Board Options Exchange SPX", que refleja la volatilidad implícita en las opciones sobre las acciones que componen el S&P 500. Se utiliza como un indicador que mide la aversión al riesgo de los inversionistas, la variación se presenta en términos absolutos. *El ticker del EMBI Colombia corresponde a ELI GCOL Index.

Credit Default Swap América Latina – 5 años

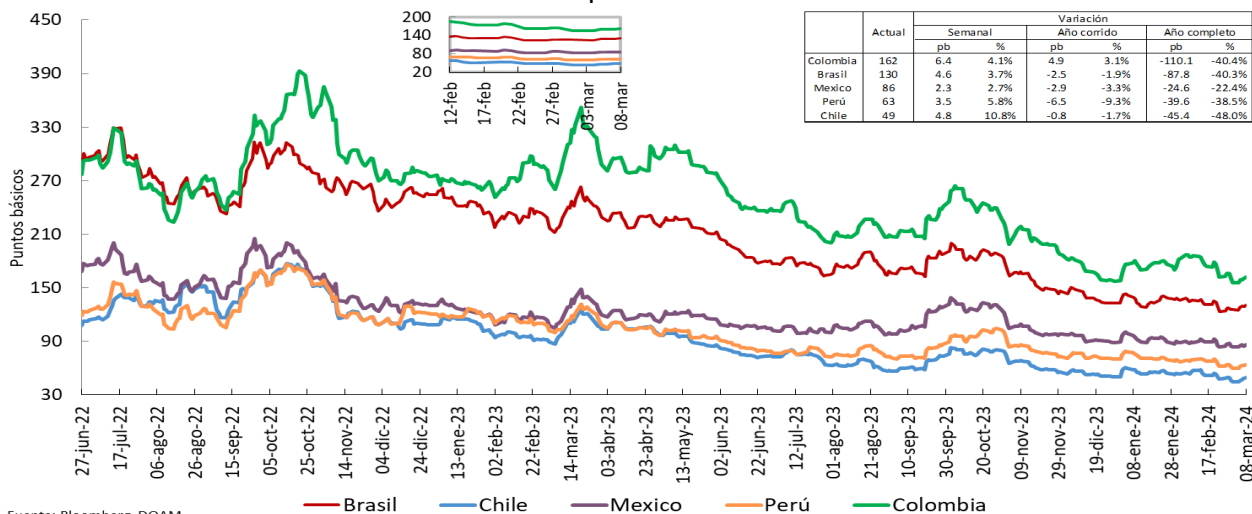

Fuente: Bloomberg, DOAM.

*El ticker del EMBI de Colombia en Bloomberg corresponde a ELI GCOL index.

Un Credit Default Swap (CDS) es un instrumento financiero por medio del cual se negocia el riesgo crediticio de un bono. El tenedor paga una prima (puntos básicos sobre el valor nominal del bono) a la entidad que ofrece el CDS a cambio de que esta responda por un valor nominal en caso que el emisor haga default. La valoración de un CDS se hace en puntos básicos sobre el valor nominal del bono y tiene una relación directa con el nivel de aversión al riesgo de los inversionistas. Es decir, entre mas alta sea la probabilidad de default, mayor será el valor del CDS y viceversa.

Credit Default Swap otros países – 5 años

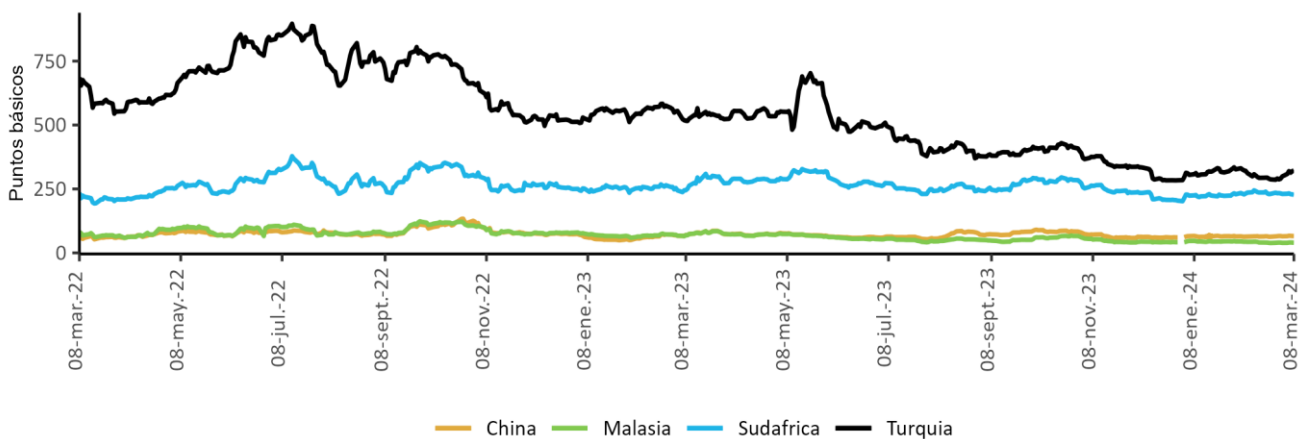

Fuente: Bloomberg, DOAM.

f. Mercado de renta fija

Bonos del tesoro americano

BONOS DEL TESORO AMERICANO 1/	Tasa actual (%) (a) 08 de marzo	Semana anterior (%) (b) 01 de marzo	4 sem atrás (%)	29 de diciembre de 2023 (%)	Un año atrás (%)	Variación p.b. última semana (a-b)
0.25	5.38	5.37	5.38	5.33	4.98	0.78
0.50	5.31	5.28	5.27	5.26	5.28	2.60
2.00	4.48	4.53	4.46	4.25	5.07	-5.7
5.00	4.05	4.16	4.12	3.85	4.35	-11.1
10.00	4.08	4.18	4.16	3.88	3.99	-10.6
30.00	4.25	4.33	4.36	4.03	3.90	-7.4

Fuente: Bloomberg.

1/ Bonos genéricos de Bloomberg.

Bonos del tesoro americano

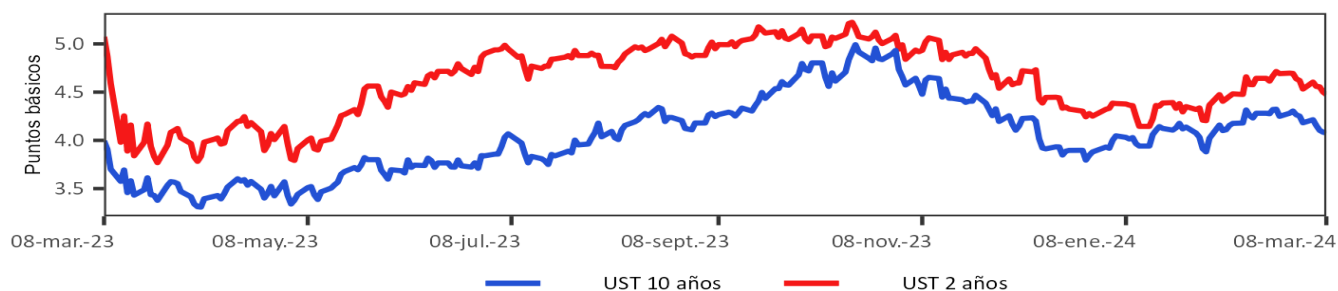

g. Mercado de renta variable

País	Índices accionarios	Nivel actual 08 de marzo	Variación			
			Semanal 01 de marzo	4 sem atrás 08 de febrero	29 de diciembre de 2023	Un año atrás
EE UU	DOW JONES	38,723	-0.9%	0.0%	2.7%	18.1%
EE UU	S&P500	5,124	-0.3%	2.5%	7.4%	28.3%
EE UU	NASDAQ	16,085	-1.2%	1.8%	7.2%	39.0%
Zona Euro	Euro Stoxx 50	4,961	1.4%	5.3%	9.7%	15.7%
Alemania	DAX	17,815	0.4%	5.0%	6.3%	14.0%
Argentina	MERVAL	1,002,336	-5.0%	-10.2%	7.8%	299.5%
México	MEXBOL	54,936	-1.1%	-4.9%	-4.3%	2.9%
Brasil (Sao Paulo)	IBOV	127,071	-1.6%	-0.9%	-5.3%	19.3%
Chile	IPSA	6,338	-1.7%	5.4%	2.3%	17.3%
Venezuela	IBVC	50,439	2.5%	-4.5%	-12.8%	75.6%
Perú	IGBVL	28,723	1.4%	5.3%	10.6%	30.1%
Colombia	MSCI COLCAP	1,299	1.0%	3.0%	8.7%	4.6%
Japón	NKY	39,689	-0.6%	7.7%	18.6%	39.5%
China	SHANGAI SE	3,046	0.6%	6.3%	2.4%	-7.2%

Fuente: Bloomberg.

Índice de renta variable global (MXWO Index)

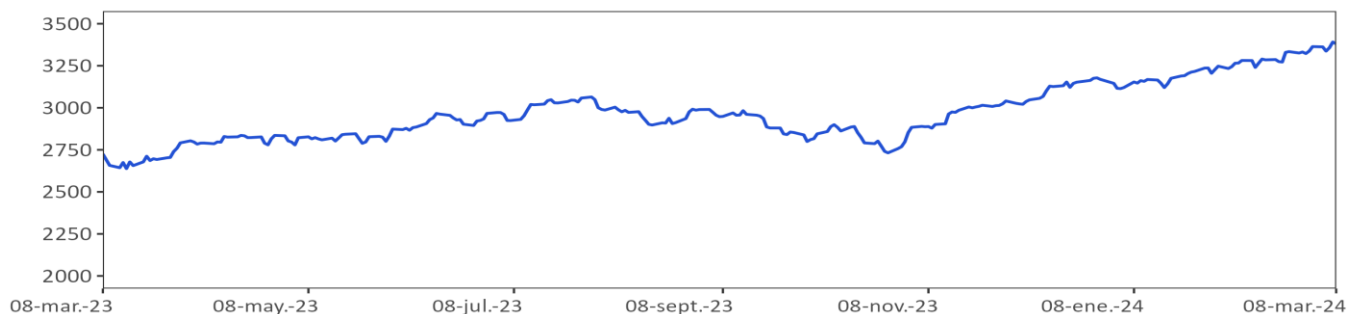

Fuente: Bloomberg.

MXWO index: Índice de capitalización que mide el rendimiento de las acciones de compañías de países desarrollados. Este Índice se deriva del MSCI de Morgan Stanley, el cual se conoce como el MSCI WORLD. La base del Índice MXWO es el 31 de diciembre de 1969.

Índice de renta variable de América Latina (MXLA Index)



Fuente: Bloomberg.

MXLA index: Índice de capitalización que mide el rendimiento de las acciones de compañías de países de América Latina. Este Índice se deriva del MSCI de Morgan Stanley, el cual se conoce como el MSCI EM Latin América. La base del Índice MXLA es el 31 de diciembre de 1987.

h. Mercado cambiario

Depreciación de las principales monedas frente al Dólar Americano

TASAS DE CAMBIO Frente al dólar	Tasa Indirecta 08 de marzo	Tasa Directa 08 de marzo	Depreciación de las diferentes monedas frente al Dólar					
			Semanal 01 de marzo	4 semanas atrás	29 de diciembre de 2023	Un año atrás	Dos años atrás	Tres años atrás
Euro	1.09	0.91	-0.93%	-1.5%	0.9%	-3.6%	-0.4%	8.3%
Libra	1.29	0.78	-1.57%	-1.9%	-1.0%	-7.9%	1.9%	7.5%
AUD	0.66	1.51	-1.46%	-2.0%	2.8%	-0.5%	9.7%	15.5%
NZD	0.62	1.62	-1.13%	-1.3%	2.3%	-1.1%	10.2%	15.4%
CAD	0.74	1.35	-0.58%	0.2%	1.8%	-2.3%	4.6%	6.5%
Yen	0.01	147.06	-2.04%	-1.5%	4.3%	7.1%	27.1%	35.0%
NOK	0.10	10.4	-0.94%	-1.8%	2.5%	-2.1%	16.0%	22.1%

Fuente: Bloomberg.

Depreciación de monedas de países emergentes frente al Dólar Americano (tasas de cierre)

TASA DE CAMBIO Países Emergentes	Tasa actual 08 de marzo	Depreciación de las diferentes monedas frente al Dólar					
		Semanal 01 de marzo	4 sem atrás 08 de febrero	29 de diciembre de 2023	Un año atrás	Dos años atrás	Tres años atrás
Colombia	3,905.4	-0.79%	-1.3%	2.2%	-17.9%	3.2%	7.8%
Argentina	846.8	0.42%	1.9%	4.7%	323.4%	680.0%	834.9%
Brasil	5.0	0.59%	-0.3%	2.7%	-3.1%	-1.6%	-14.3%
Venezuela*/**	36.1	0.05%	-0.16%	0.9%	48.9%	NA	NA
Perú	3.7	-2.11%	-4.5%	-0.5%	-2.9%	-1.4%	-0.4%
México	16.8	-1.20%	-1.9%	-0.9%	-6.5%	-21.3%	-21.8%
Chile	961.7	-0.63%	-0.4%	9.2%	19.8%	18.7%	30.9%
Turquía	31.9	1.87%	4.4%	8.2%	68.7%	120.3%	311.4%
India	82.8	-0.15%	-0.2%	-0.5%	0.9%	7.6%	13.0%
Sudáfrica	18.7	-2.00%	-1.3%	2.0%	0.7%	22.4%	20.5%
Malasia	4.7	-1.32%	-1.9%	1.9%	3.5%	12.0%	14.0%

Fuente: Bloomberg. SET FX – Tasa promedio

* Venezuela: Con el cambio de denominación de Bolívar a Bolívar Soberano, cambio la metodología para el cálculo de la Tasa de Cambio, por tal motivo no es posible realizar el cálculo de la depreciación dos y tres años atrás. ** Venezuela: Con el cambio de Bolívar Soberano a Bolívar Digital, los valores de la moneda anteriores al 1 de octubre de 2021 se dividieron sobre un millón.

Depreciación del Peso frente a otras monedas

TASAS DE CAMBIO Peso frente a otras monedas	Tasa actual 08 de marzo	Depreciación del Peso frente a las diferentes monedas					
		Semanal 01 de marzo	4 sem atrás 08 de febrero	29 de diciembre de 2023	Un año atrás	Dos años atrás	Tres años atrás
COP/Euro	4,272.1	0.14%	0.2%	1.2%	-14.8%	3.5%	-0.5%
COP/Libra	5,021.3	0.80%	0.6%	3.2%	-10.8%	1.2%	0.3%
COP/Yen	26.6	1.28%	0.3%	-2.0%	-23.3%	-18.9%	-20.2%
COP/Sol Peruano	1,058.9	1.35%	3.4%	2.6%	-15.4%	4.6%	8.2%
COP/Peso Chileno	4.1	-0.16%	-0.8%	-6.4%	-31.4%	-13.1%	-17.6%
COP/Real Brasileiro	783.6	-1.37%	-1.0%	-0.5%	-15.2%	4.8%	25.8%
COP/Peso Mexicano	232.3	0.41%	0.7%	3.1%	-12.2%	31.2%	37.8%

Fuente: Bloomberg, cálculos Banrep

Índice DXY

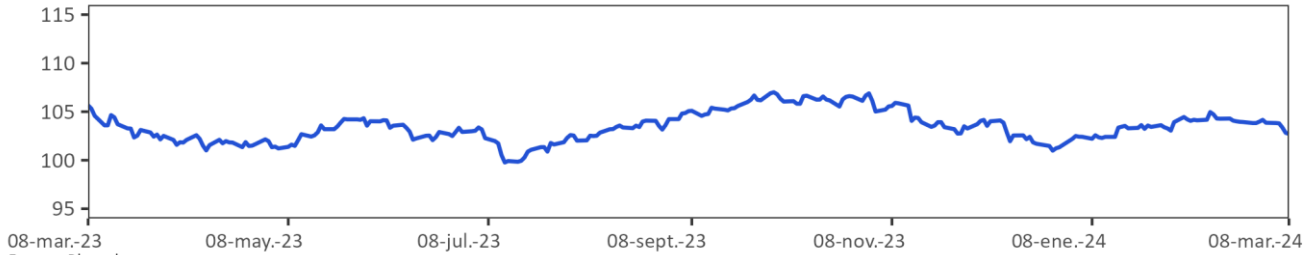

Fuente: Bloomberg

DXY index: Es un promedio ponderado del valor del dólar contra las monedas de un grupo de países que son los principales socios comerciales de Estados Unidos, entre los cuales se encuentran las siguientes monedas: El euro, el yen japonés, la libra esterlina, el dólar canadiense, la corona sueca y el franco suizo.

Índice de monedas de América Latina

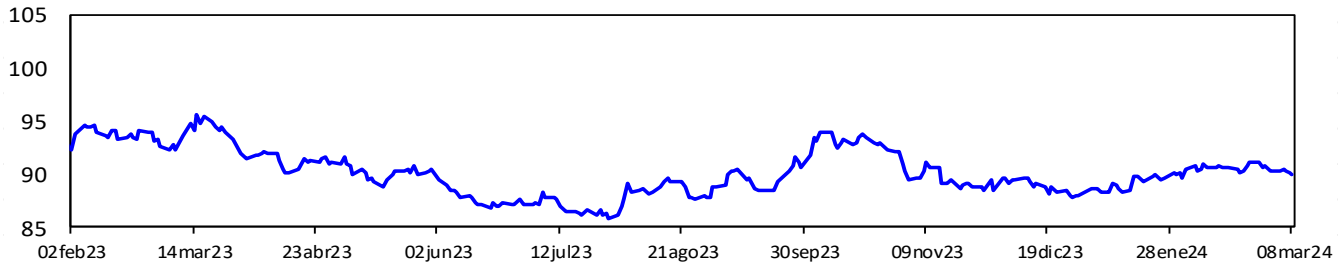

Fuente: Bloomberg. Cálculos: Banrep. El índice toma base 100 el 3 de enero de 2022 y se construye teniendo en cuenta las siguientes monedas y ponderaciones: real brasileño (36.67%), peso mexicano (36.67%), peso chileno (13.33%), peso colombiano (7.78%) y sol peruano (5.56%). Un aumento del índice corresponde a una depreciación de las monedas analizadas frente al dólar.

i. Precios de las materias primas

Materias Primas	Producto	Nivel actual	Dólares	Variación				
				Semanal	Frente a	4 semanas	29 de diciembre	Un año
		08 de marzo	01 de marzo	29 de febrero	atrás	de 2023	atrás	
Índice General	CRB INDEX	276.6	-0.2%	0.6%	1.1%	4.8%	3.6%	
Exportaciones	Café	1.9	-1.2%	-2.3%	1.4%	1.6%	6.6%	
Exportaciones	Azúcar	21.2	0.3%	-2.5%	-11.8%	2.8%	1.3%	
Exportaciones	Petróleo WTI	78.0	-2.5%	-0.3%	2.3%	8.9%	1.8%	
Exportaciones	Carbón	111.0	3.8%	6.3%	13.7%	2.5%	-10.0%	
Exportaciones	Oro	2,179.0	4.6%	6.6%	7.1%	5.6%	20.1%	
Exportaciones	Níquel	17,845.0	3.9%	2.4%	13.3%	9.5%	-24.1%	
Exportaciones	Aceite de Palma	4,094.0	3.2%	3.1%	5.7%	10.0%	-2.1%	
Importaciones	Trigo	526.8	-5.9%	-8.8%	-10.5%	-16.1%	-21.9%	
Importaciones	Maíz	426.3	3.4%	2.5%	-1.6%	-9.5%	-32.8%	
Importaciones	Cacao	6,148.3	0.4%	3.6%	9.6%	45.3%	134.4%	
Importaciones	Algodón	0.9	-0.3%	-4.3%	6.1%	17.4%	12.7%	
Importaciones	Soya	1,170.5	2.4%	3.7%	-1.9%	-9.5%	-23.3%	
Importaciones	Aceros	814.0	3.0%	2.4%	-13.9%	-28.3%	-23.6%	
Importaciones	Hierro	994.0	3.4%	3.1%	1.3%	-4.7%	5.5%	
Otros	Plata	24.3	5.1%	7.2%	7.6%	2.2%	21.4%	
Otros	Cobre	388.5	0.8%	1.3%	4.9%	-0.1%	-3.9%	
Otros	Aluminio	2,209.0	1.2%	2.1%	-0.2%	-5.4%	-3.5%	
Otros	Ganado	185.4	1.0%	1.4%	5.4%	7.7%	12.0%	
Otros	Petróleo Brent	82.1	-1.8%	0.2%	0.6%	6.5%	-0.7%	

Fuente: Bloomberg

Precio del petróleo: precio del futuro más cercano a vencer de un barril de petróleo crudo (en dólares).

Precio del carbón: precio de contado FOB de una tonelada de carbón en el New York mercantile exchange (en dólares).

Precio del café: precio de una libra de café colombiano cotizado en la bolsa de New York (en dólares).

Precio del algodón: corresponde a un descuento sobre el contrato de futuros más activamente transado en New York.

Precio del oro: precio de contado de una onza de oro (en dólares).

Precio del trigo: precio de contado de un saco de trigo rojo suave de invierno en Chicago (en dólares).

Precio de la plata: precio de contado de una onza de plata (en dólares).

Precio del cobre: precio de contado de una tonelada métrica de cobre según London Metal Exchange (en dólares).

Precio del aluminio: precio de contado de una tonelada métrica de aluminio según London Metal Exchange (en dólares).

Precio del níquel: precio de contado de una tonelada métrica de níquel según London Metal Exchange (en dólares).

Aceite de palma: promedio ponderado del precio diario de una tonelada métrica de aceite de palma, para este promedio, si el mes corriente es enero, el precio en este mes será el precio de contado y el precio de los meses siguientes (febrero, marzo y abril) será el precio de los respectivos contratos. Estos son los precios del mercado de Malasia según el Malaysian Palm Oil Borrad (en dólares).

Precio del maíz: precio de contado de un saco de maíz amarillo en Chicago (en dólares).

Precio del azúcar: precio global de contado de una libra de azúcar (Fuente: International Sugar Organization-en centavos de dólar)

Precio del cacao: precio diario calculado como el promedio de los tres futuros de cocoa más cercanos transado en Londres y New York.

Precio del ganado: precio de contado del ganado vivo en el mercado de Estados Unidos (en dólares).

Precio de la Soya: precio de contado de un Bushel de soya amarilla en Chicago (en dólares).

Precios materias primas - Agrícolas
(Base 100 = 08 marzo 2023)

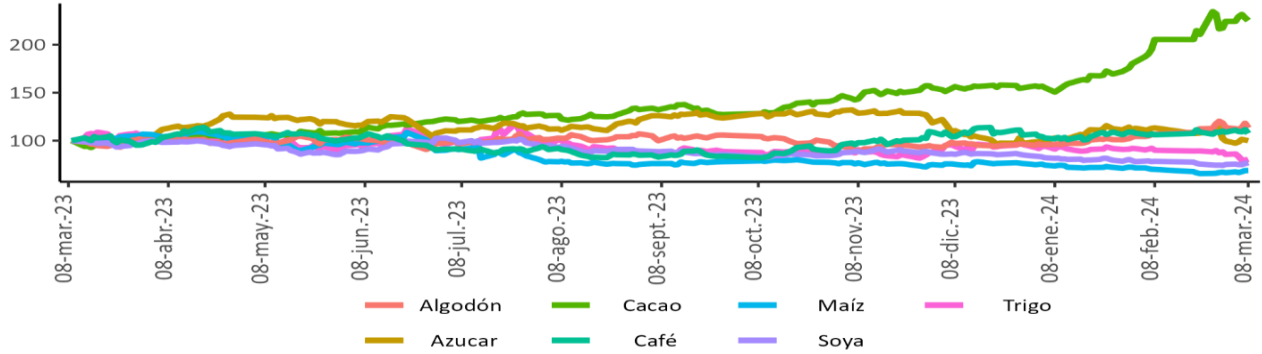

Precios materias primas - Industriales y metales preciosos
(Base 100 = 08 marzo 2023)

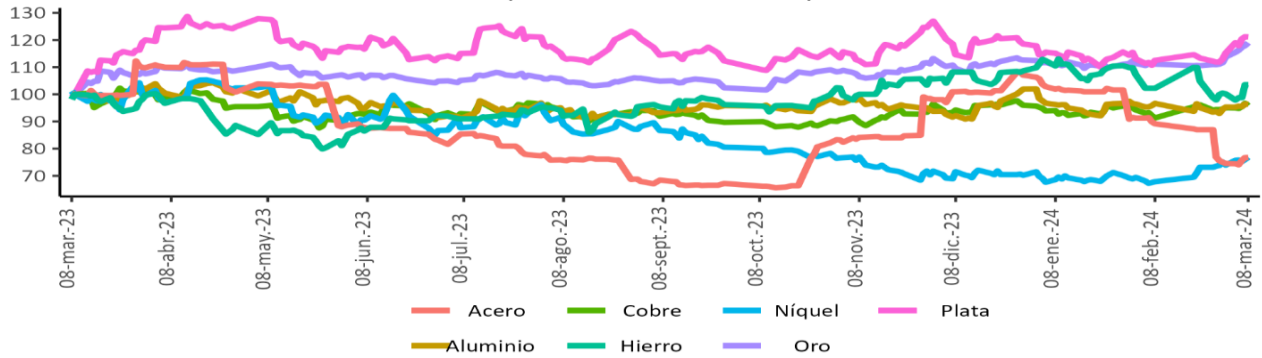

Precios materias primas - Energéticos
(Base 100 = 08 marzo 2023)

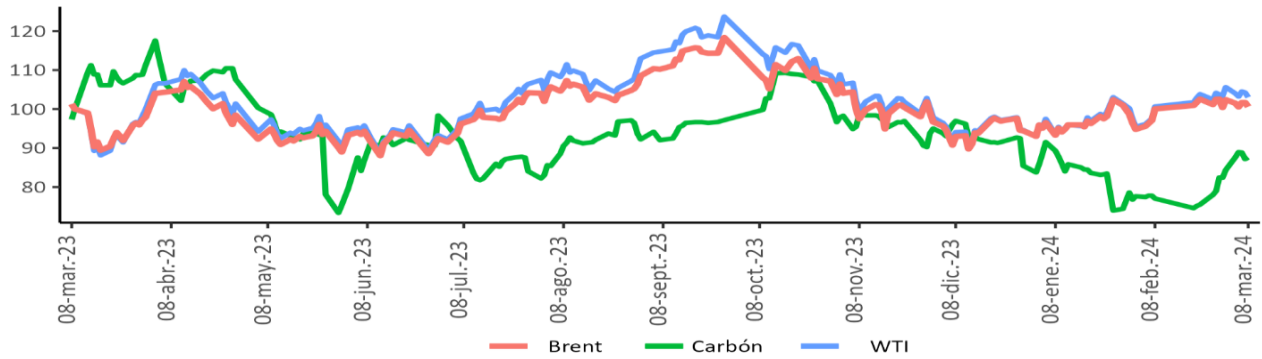

Fuente: Bloomberg

Índice de materias primas (CRB Index)

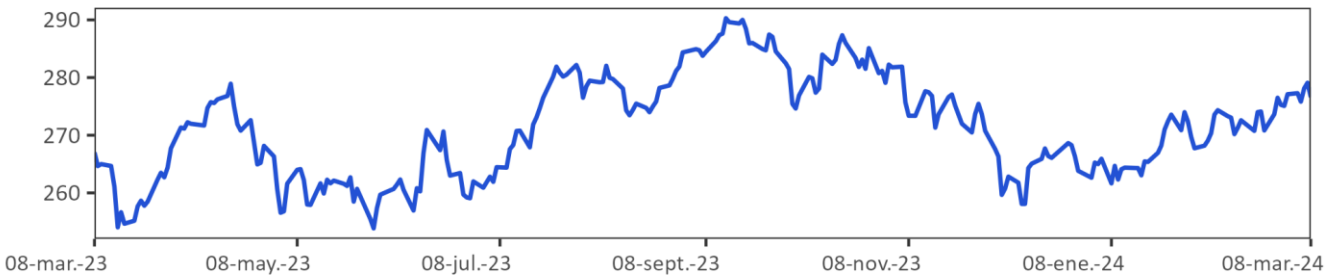

Fuente: Bloomberg.

CRB index: Es un promedio aritmético de precios de futuros de una canasta de materias primas, entre los cuales se encuentra oro, plata, textiles, ganado vivo, café, azúcar, entre otros. La base del índice CRB es el 4 de noviembre de 1956 con un valor de 107.92.

12. Mercado cambiario en Colombia

a. Tasas y volúmenes del mercado de contado

Evolución de la tasa de cambio

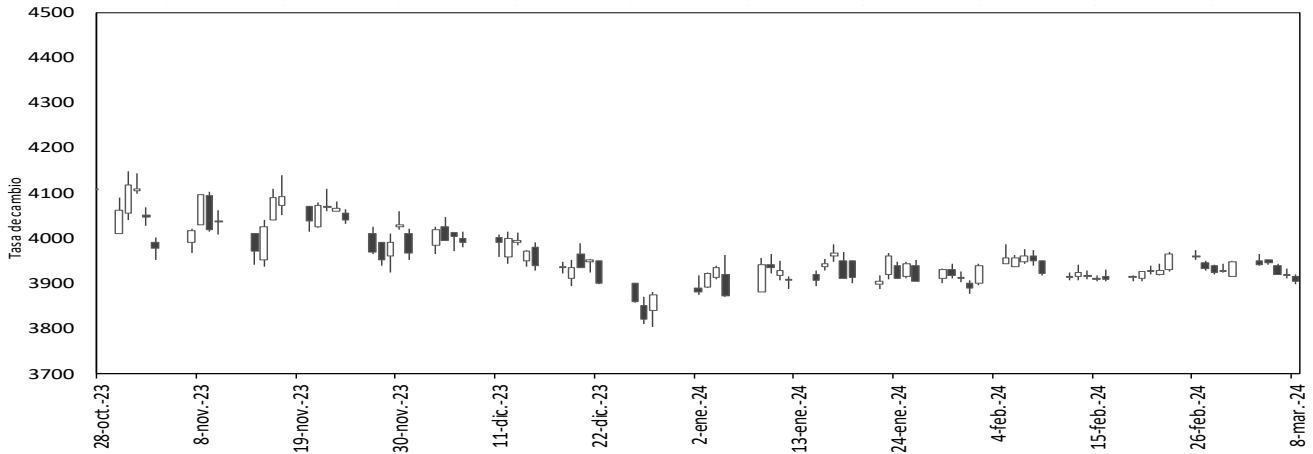

Fuente: SET-ICAP FX. Cálculos: Banrep

El gráfico presenta los precios de apertura, cierre, máximos y mínimos durante el día, reflejándose en la amplitud de la vela y su color. Una vela negra indica apreciación y una blanca indica depreciación de la tasa de cambio en la jornada.

2024	8-feb	16-feb	23-feb	1-mar	8-mar	Variación semanal	Variación 4 semanas
Tasa promedio	3954.82	3916.12	3949.05	3936.44	3905.36	-31.08	-49.45
Depreciación año completo	-17.10%	-21.08%	-18.60%	-18.86%	-17.86%	-0.79%	-1.25%
Depreciación año corrido	3.45%	2.44%	3.30%	2.97%	2.16%		

Fuente: Tasa de Cambio promedio SET-FX

Volumen transado promedio de 90 días (cifras en millones de dólares)

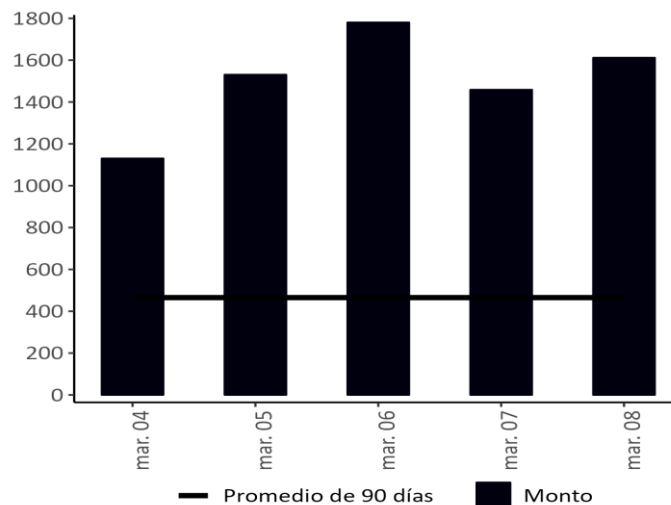

Fuente: Set-FX

Nota: Incluye operaciones entre IMC realizadas en el mercado de contado y aquellas que tienen como origen un derivado. No incluye operaciones FIX ni Next day.

b. Tasas y volúmenes del mercado a futuro

Monto Negociado Diario de Futuros Peso-Dólar (Millones de USD)

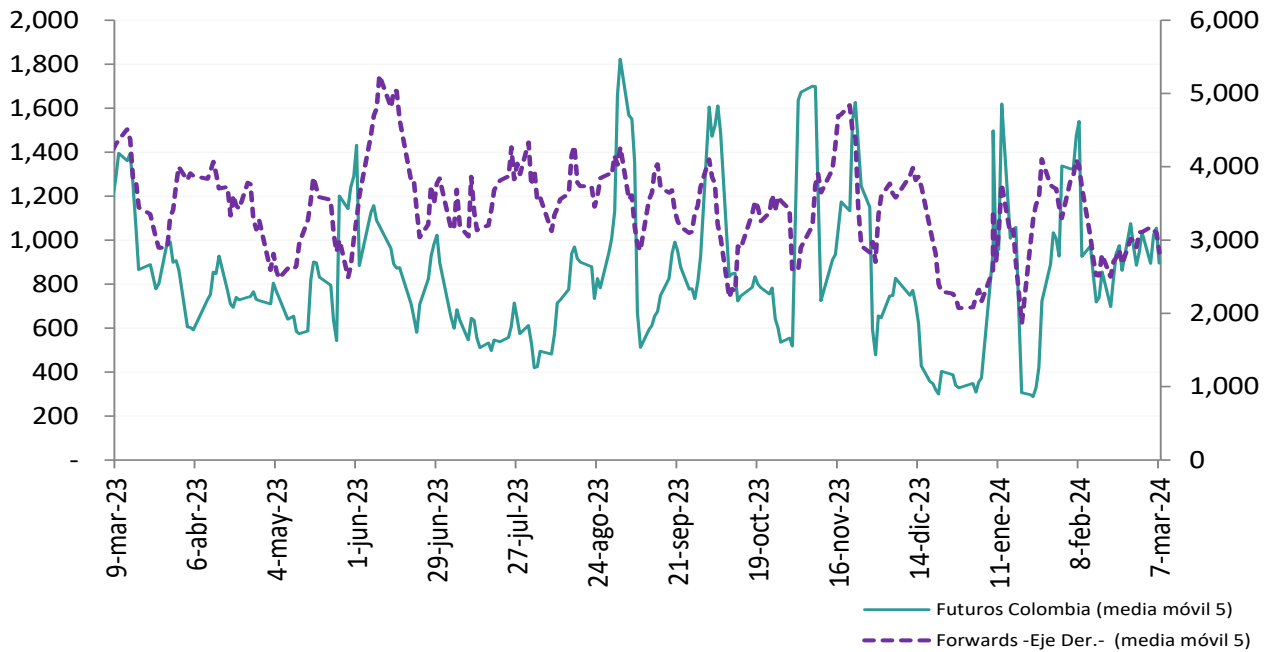

Fuente: Sistemas de negociación y registro de divisas (Forwards), CRCC (Futuros). **Cálculos:** DOAM.
 Tasa de interés doméstica equivalente* (promedio móvil 5 días)

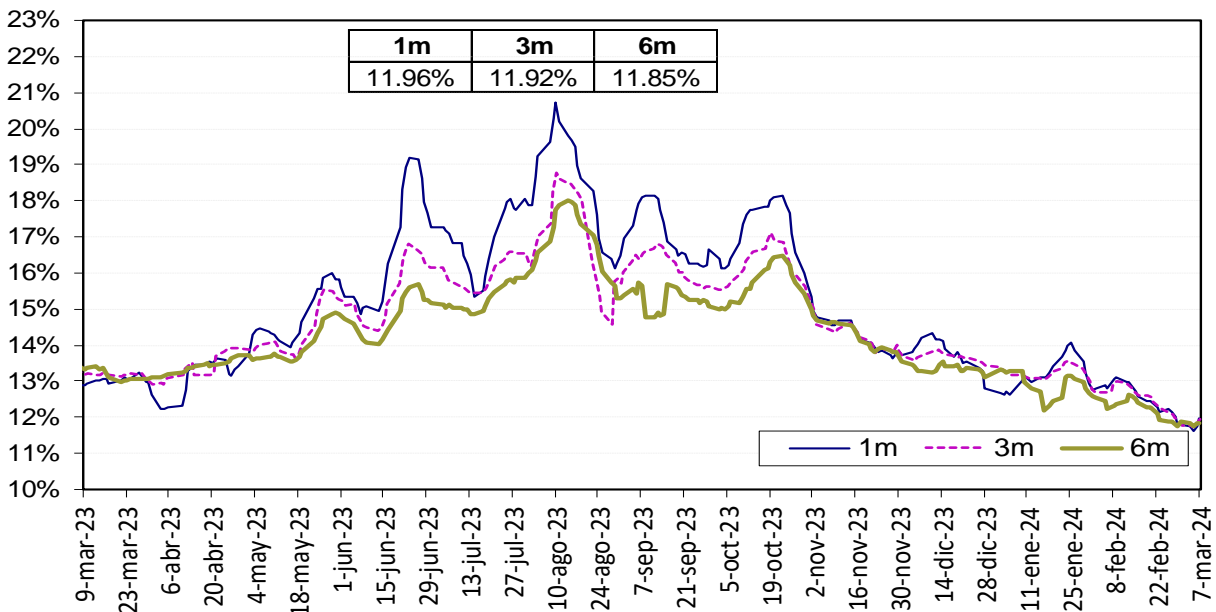

La tasa de interés doméstica equivalente es obtenida de la relación de equilibrio que debe existir entre la misma, la tasa de interés externa y la devaluación implícita en los contratos a futuro de peso dólar para que no existan oportunidades de arbitraje. La fórmula para el cálculo es $(1+i) = (F/S) (1+i^*)$, en donde i es la tasa de interés doméstica, F es el promedio ponderado de los precios en los contratos a futuro para el plazo (forwards), S es el precio del dólar en el mercado de contado, e i^* es la tasa de interés externa al plazo especificado (SOFR).

Fuente: Bloomberg y Banco de la República, cálculos DOAM.

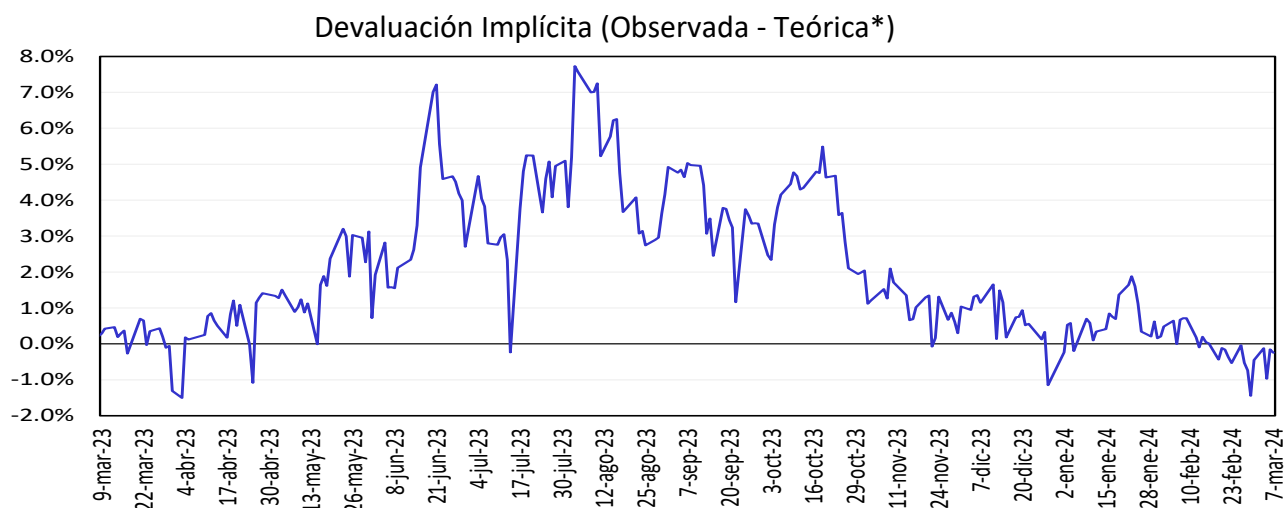

Fuente: Bloomberg y Banco de la República, cálculos DOAM

13. Mercado de deuda pública en Colombia

a. Emisiones de deuda pública

TES	Plazo remanente (años)	Fecha de vencimiento	Última subasta*		Subasta anterior		Diferencia (pb)
			Tasa (%)	Fecha	Tasa (%)	Fecha	
Corto plazo	0,2	5 jun 24	11,05	29 ago 23	11,39	22 ago 23	-34
Corto plazo	0,5	4 sep 24	11,88	28 nov 23	11,90	21 nov 23	-2
Corto plazo	0,7	4 dic 24	10,30	27 feb 24	10,32	20 feb 24	-2
Corto plazo	1,0	4 mar 25	9,89	5 mar 24			
Pesos	0,4	24 jul 24	6,79	25 mar 15	6,96	11 mar 15	-17
Pesos	1,7	26 nov 25	5,41	14 ago 19	5,30	24 jul 19	11
Pesos	2,5	26 ago 26	6,39	11 oct 17	6,58	9 oct 17	-19
Pesos	3,6	3 nov 27	6,13	9 jun 21	6,54	26 may 21	-40
Pesos	4,1	28 abr 28	5,81	14 ago 19	5,71	24 jul 19	10
Pesos	6,5	18 sep 30	7,25	26 sep 16	7,24	14 sep 16	1
Pesos	7,0	26 mar 31	13,50	12 oct 22	12,61	28 sep 22	89
Pesos	8,3	30 jun 32	7,47	24 oct 18	7,30	10 oct 18	17
Pesos	8,9	9 feb 33	10,00	28 feb 24	9,76	14 feb 24	24
Pesos	10,6	18 oct 34	6,10	25 nov 20	6,26	11 nov 20	-15
Pesos	12,3	9 jul 36	8,72	24 nov 21	8,07	10 nov 21	65
Pesos	18,2	28 may 42	10,57	28 feb 24	10,19	14 feb 24	38
Pesos	26,6	26 oct 50	10,49	28 feb 24	10,18	14 feb 24	31
UVR	1,2	7 may 25	3,07	15 feb 17	3,03	2 ago 17	4
UVR	3,0	17 mar 27	2,90	1 abr 20	1,88	19 feb 20	102
UVR	5,1	18 abr 29	4,09	6 mar 24	3,75	21 feb 24	34
UVR	9,0	25 mar 33	3,35	17 jun 20	3,11	3 jun 20	24
UVR	11,1	4 abr 35	3,62	20 feb 19	3,63	6 feb 19	-1
UVR	13,0	25 feb 37	4,82	6 mar 24	4,50	21 feb 24	32
UVR	25,3	16 jun 49	4,60	6 mar 24	4,39	21 feb 24	21
Verdes	7,0	26 mar 31	10,06	14 dic 23	11,55	29 jun 22	-149

Fuente: Departamento de Operaciones y Análisis de Mercados.

*Corresponde a las emisiones por subasta primaria.

b. Curva de rendimientos de la deuda pública.

Curva de rendimientos de TES en pesos

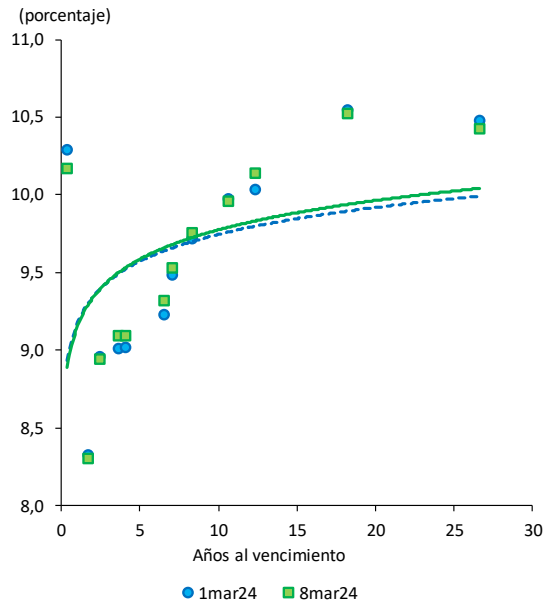

Referencia	Variación semanal (pb)
TES Ago 2026	-1
TES Abr 2028	8
TES Sep 2030	9
TES Jun 2032	4
TES May 2042	-3
TES Oct 2050	-5

Fuente: SEN y Master Trader. Cálculos: Departamento de Operaciones y Análisis de Mercados.

Curvas cero cupón TES UVR

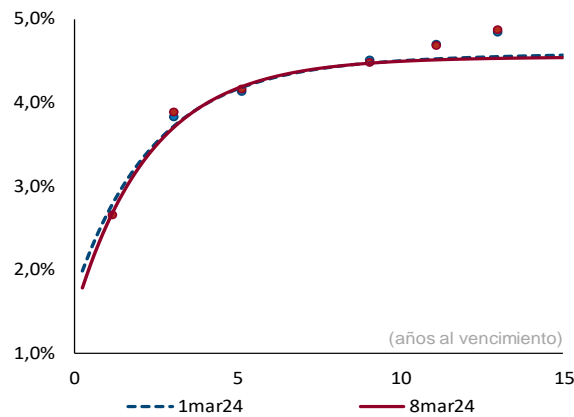

Plazo (años)	2	3	5	10
Cambio (pb)	-5	-1	1	0

Fuente: SEN y Master Trader. Cálculos: Departamento de Operaciones y Análisis de Mercados. Las curvas se calculan mediante la metodología de Nelson & Siegel.

c. Compras netas de deuda pública

Negociación* TES en Pesos (Compras - Ventas)		Corrido del 2024	Desde Anuncio JP Morgan	Movimiento Neto del 2 al 7 de marzo de 2024	Tramo Corto (0-3 años)	Tramo Medio (3-5 años)	Tramo Largo (>5 años)	Movimiento del 2 al 8 de marzo de 2024	Corrido de marzo de 2024
Bancos Comerciales		3,805	10,544	(308)	(1,912)	1,071	1,281	441	925
Compañía de Financiamiento Comercial		-	(12)	-	-	-	-	-	(7)
Cooperativas		-	-	-	-	-	-	-	-
Corporaciones Financieras		(444)	(681)	(211)	(108)	(28)	(16)	(152)	(175)
TOTAL ESTABLECIMIENTOS DE CRÉDITO		3,361	9,851	(518)	(2,020)	1,043	1,265	289	743
Fondos de Pensiones y Cesantías	Propia	5	22	(5)	(5)	-	-	(5)	(5)
	Terceros	5,402	46,595	(96)	39	(613)	772	198	537
	Administración FONPET	-	(7,666)	-	-	-	-	-	-
Fondos de Pensiones - Prima Media		-	(70)	-	-	-	-	-	-
Total Fondos de Pensiones y Cesantías		5,406	46,547	(101)	34	(613)	772	193	532
Sociedades Comisionistas de Bolsa	Propia	210	712	56	(54)	87	48	81	25
	Terceros	229	385	1	(25)	13	28	15	31
	Extranjeros	-	0	-	-	-	-	-	-
	FIC	-	(172)	-	-	-	-	-	-
Total Sociedades Comisionistas de Bolsa		439	1,097	58	(80)	100	76	96	56
Sociedades Fiduciarias	Propia	(7)	(1,311)	2	3	-	(1)	2	2
	Terceros	1,715	91,247	(192)	(382)	(224)	469	(136)	(371)
	Extranjeros***	515	85,692	42	17	(290)	315	42	(232)
	Extranjeros (TES verdes)***	(63)	2,030	(1)	-	-	(1)	(1)	(3)
	FIC	1,142	2,455	(68)	(145)	71	69	(6)	49
	Pasivos Pensionales	26	(6,189)	1	(0)	-	2	2	2
	Administración FONPET	-	(7,827)	-	-	-	-	-	-
Total Sociedades Fiduciarias		1,708	89,936	(190)	(379)	(224)	468	(134)	(369)
Compañías de Seguros y Capitalización	Propia	284	4,235	(51)	(89)	-	67	(22)	(22)
	Terceros	-	(14)	-	-	-	-	-	-
	Pasivos Pensionales	-	(14)	-	-	-	-	-	-
Total Compañías de Seguros y Capitalización		284	4,222	(51)	(89)	-	67	(22)	(22)
Sociedades Administradoras de Inversión	Propia	-	(3)	-	-	-	-	-	-
	Terceros	-	(23)	-	-	-	-	-	-
	FIC	-	(23)	-	-	-	-	-	-
Total Sociedades Administradoras de Inversión		-	(26)	-	-	-	-	-	-
TOTAL ENTIDADES FINANCIERAS NO BANCARIAS		7,836	141,774	(284)	(513)	(737)	1,383	133	197
Total Entidades Financieras Especiales**		814	6,033	80	(148)	19	246	117	204
Total Entidades Públicas****		(5,853)	46,357	(1,308)	(780)	(316)	(444)	(1,539)	(2,144)
	Administración FONPET	720	17,306	720	-	-	720	720	720
Otros*****		174	(9,967)	(5)	(28)	5	18	(5)	(5)
	Extranjeros	-	(0)	-	-	-	-	-	-
TOTAL MOVIMIENTO NETO		6,334	194,048	(2,036)	(3,487)	14	2,468	(1,005)	(1,005)

Negociación* TES UVR (Compras - Ventas)		Corrido del 2024	Desde Anuncio JP Morgan	Movimiento Neto del 2 al 7 de marzo de 2024	Tramo Corto (0-3 años)	Tramo Medio (3-5 años)	Tramo Largo (>5 años)	Movimiento del 2 al 8 de marzo de 2024	Corrido de marzo de 2024
Bancos Comerciales		1,077	6,708	556	(19)	53	543	577	672
Compañía de Financiamiento Comercial		14	13	3	-	-	3	3	11
Cooperativas		-	-	-	-	-	-	-	-
Corporaciones Financieras		47	131	83	33	82	(15)	100	103
TOTAL ESTABLECIMIENTOS DE CRÉDITO		1,139	6,851	643	14	134	531	680	787
Fondos de Pensiones y Cesantías	Propia	-	100	-	-	-	-	-	-
	Terceros	1,384	20,131	(54)	-	(132)	51	(82)	(63)
	Administración FONPET	-	(2,762)	-	-	-	-	-	-
Fondos de Pensiones - Prima Media		-	(21)	-	-	-	-	-	-
Total Fondos de Pensiones y Cesantías		1,384	20,211	(54)	-	(132)	51	(82)	(63)
Sociedades Comisionistas de Bolsa	Propia	62	(192)	(28)	(16)	25	(46)	(87)	(26)
	Terceros	84	78	10	-	5	19	24	21
	Extranjeros	-	(38)	-	-	-	-	-	-
	FIC	-	(63)	-	-	-	-	-	-
Total Sociedades Comisionistas de Bolsa		146	(114)	(18)	(16)	31	(28)	(13)	(5)
Sociedades Fiduciarias	Propia	39	(13)	4	-	4	(0)	4	4
	Terceros	462	24,950	369	2	31	457	490	554
	Extranjeros***	(1,543)	3,197	(1)	-	-	(1)	(1)	(1)
	FIC	192	69	45	(11)	16	59	65	65
	Pasivos Pensionales	(9)	(958)	-	-	-	5	5	5
	Administración FONPET	-	(2,956)	-	-	-	-	-	-
Total Sociedades Fiduciarias		501	24,937	373	2	34	457	494	558
Compañías de Seguros y Capitalización	Propia	679	11,372	363	-	(9)	403	394	404
	Terceros	-	(3)	-	-	-	-	-	-
	Pasivos Pensionales	-	(2)	-	-	-	-	-	-
Total Compañías de Seguros y Capitalización		679	11,368	363	-	(9)	403	394	404
Sociedades Administradoras de Inversión	Propia	-	(0)	-	-	-	-	-	-
	Terceros	-	(14)	-	-	-	-	-	-
	FIC	-	(14)	-	-	-	-	-	-
Total Sociedades Administradoras de Inversión		-	(14)	-	-	-	-	-	-
TOTAL ENTIDADES FINANCIERAS NO BANCARIAS		2,709	56,388	663	(14)	(76)	883	793	894
Total Entidades Financieras Especiales**		(32)	(162)	-	-	-	-	-	-
Total Entidades Públicas****		411	12,764	202	(410)	(60)	504	35	(172)
	Administración FONPET	-	657	-	-	-	979	979	-
Otros*****		3	297	(5)	-	-	(5)	(5)	(7)
	Extranjeros	-	(0)	-	-	-	-	-	-
TOTAL MOVIMIENTO NETO		4,229	76,137	1,502	(410)	(2)	1,913	1,502	1,502

Cifras en Miles de Millones de Pesos. Fuente: banrep. Información actualizada al 08 de marzo de 2024

Los valores que se muestran en la tabla corresponden a los montos negociados en cada fecha y liquidados hasta el 08 de marzo de 2024. Dado lo anterior esta información puede estar sujeta a cambios.

*Corresponde a los flujos nominales por operaciones compra-venta contra pago (420 y 422) y transferencias (423). Además, se incluyen las emisiones, vencimientos y redenciones anticipadas.

**Las entidades financieras especiales son Fogafin, Bancolomb, ICETEX, Fogacoop, las Cajas Promotoras de Vivienda de la Nación, la FDN, entre otras.

*** Los recursos de extranjeros son mayoritariamente administrados por BNP Paribas, Cititrust, Corpbanca Trust y Fiduciaria Bogotá.

**** Dentro de las Entidades Públicas se registran los movimientos del Banco de la República.

***** Dentro de Otros se registran los movimientos de la Bolsa de Valores de Colombia, DECEVAL, la Cámara de Riesgo Central de Contraparte y Personas Jurídicas.

d. Inversionistas extranjeros en el mercado de deuda pública

Compras Netas de TES por parte de Inversionistas Extranjeros

		Corrido de 2024	Desde Anuncio JP Morgan	Corrido de marzo	Saldo Compras Netas al 08 de marzo del 2024	% Saldo Disponible TES Pesos o UVR	% Saldo Total TES
Spot	Pesos	\$ 419	\$ 87,689	\$ (231)	\$ 99,661	29.8%	19.5%
	UVR	\$ (1,543)	\$ 3,159	\$ (1)	\$ 6,587	3.7%	1.3%
Forward*	Pesos	\$ 3,498	\$ 3,213	\$ 1,366	\$ 8,176	2.4%	1.6%
	UVR	\$ 211	\$ (137)	\$ -	\$ 0	0.0%	0.0%

Cifras en miles de millones de pesos. * Información disponible hasta el 08 de marzo de 2024

**Los valores que se muestran en la tabla corresponden a los montos negociados en cada fecha y liquidados hasta el 08 de marzo de 2024.

Dado lo anterior esta información puede estar sujeta a cambios.

Saldo del Offshore en TES pesos los mercados spot y forward como porcentaje del saldo disponible

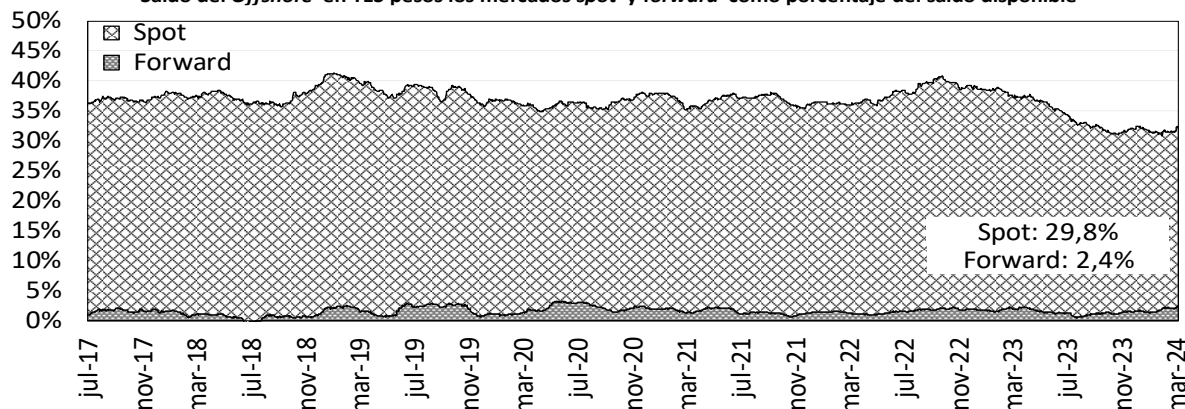

Saldo del Offshore en TES Pesos y UVR como porcentaje del saldo total (mercado spot)

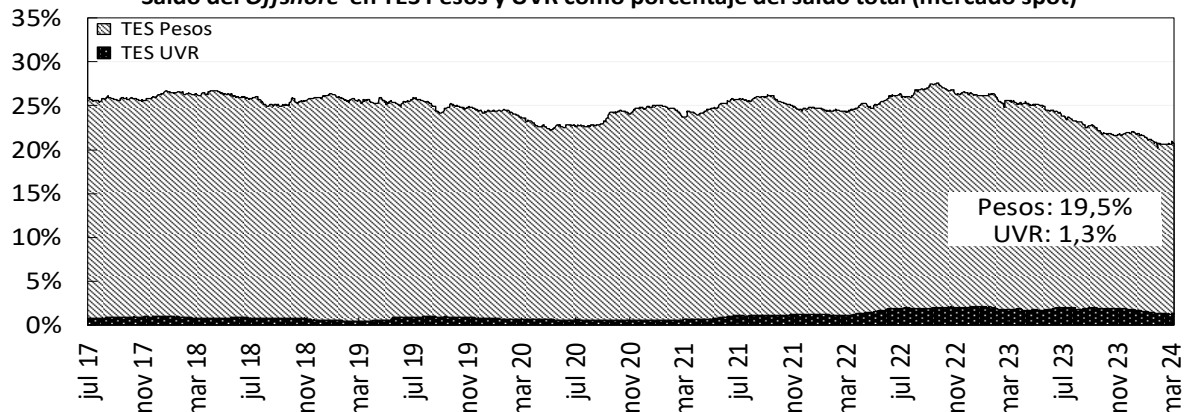

Fuente: Banco de la República

e. Bonos de deuda pública denominados en dólares

BONOS EN DOLARES	may-24	ene-26	abr-27	mar-29	ene-30	abr-31	abr-32	abr-33	feb-34	sep-37	ene-41	feb-42	feb-44	jun-45	may-49	may-51	feb-61
Spread Actual	114	135	169	235	253	271	282	306	315	333	335	315	334	334	330	310	288
Spread Semana Anterior	125	146	172	240	258	272	283	308	317	332	335	314	333	331	331	312	287
Diferencia Semana Anterior	-11	-11	-3	-5	-5	-1	-1	-2	-2	1	0	1	1	3	-1	-2	1
Precio Actual	100.27	97.60	94.24	91.96	82.74	79.69	77.68	105.63	101.89	98.93	85.99	67.42	79.06	72.15	73.25	62.02	57.71
Precio Semana Anterior	100.28	97.30	93.91	91.27	81.96	79.02	76.97	104.71	101.03	98.07	85.12	66.66	78.30	71.56	72.37	61.21	57.24
Diferencia Semana Anterior	-1	30	33	69	78	67	71	92	86	86	87	76	76	59	88	81	47
Rendimiento Actual	6.6	5.9	5.9	6.4	6.6	6.8	6.9	7.2	7.2	7.5	7.6	7.4	7.7	7.7	7.6	7.4	7.1
Rendimiento Semana Anterior	6.7	6.0	6.0	6.6	6.8	6.9	7.0	7.3	7.4	7.6	7.7	7.5	7.8	7.8	7.7	7.5	7.2
Diferencia Semana Anterior	-0.90	-1.60	-1.00	-1.60	-1.70	-1.30	-1.30	-1.30	-1.20	-1.00	-1.10	-1.00	-0.90	-0.70	-1.00	-1.00	-0.50

Las diferencias semanales y el Spread en p.b.

Fuente: Minhacienda.

Información Actualizada al viernes 08 de marzo

14. Mercado de renta variable en Colombia

	marzo 8	Variación			
		1 semana	1 mes	Año Corrido	Año Completo
MSCI COLCAP	1298.97	0.97%	3.00%	8.68%	4.63%
Monto Promedio Diario Semanal	69.69 *	-9.9%	113.52%	144.2%	62.8%

A partir del 28 de mayo de 2021 se toma la información del MSCI COLCAP, antes de esto corresponde al índice COLCAP.

* Miles de millones de pesos

MSCI Colcap y volumen diario transado en las acciones que lo componen

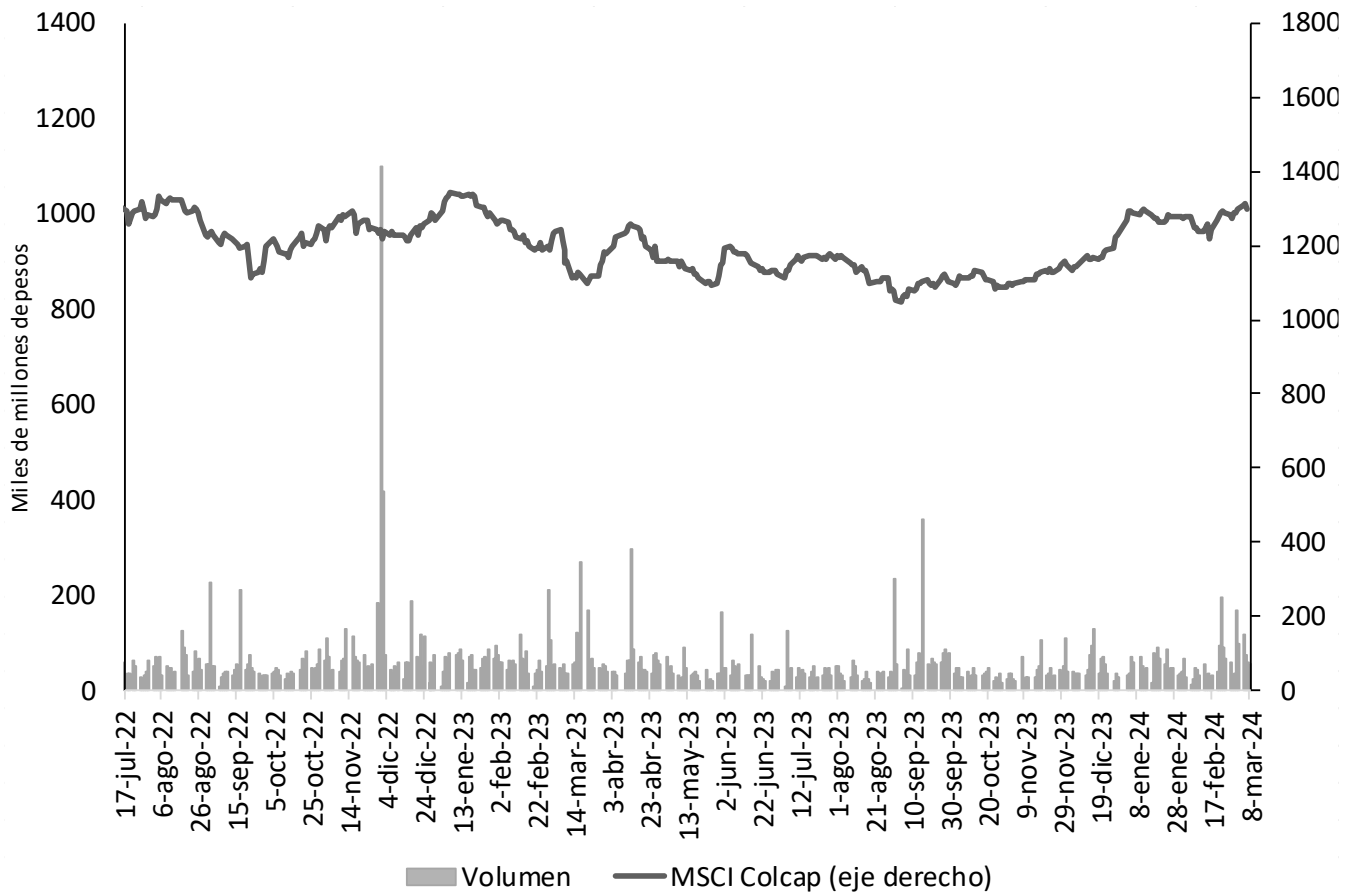

Fuente: Bloomberg.

15. Fondos de pensiones

a. Inversiones de los Fondos de Pensiones Obligatorias

Evolución del portafolio de los fondos de pensiones obligatorias (% del fondo)

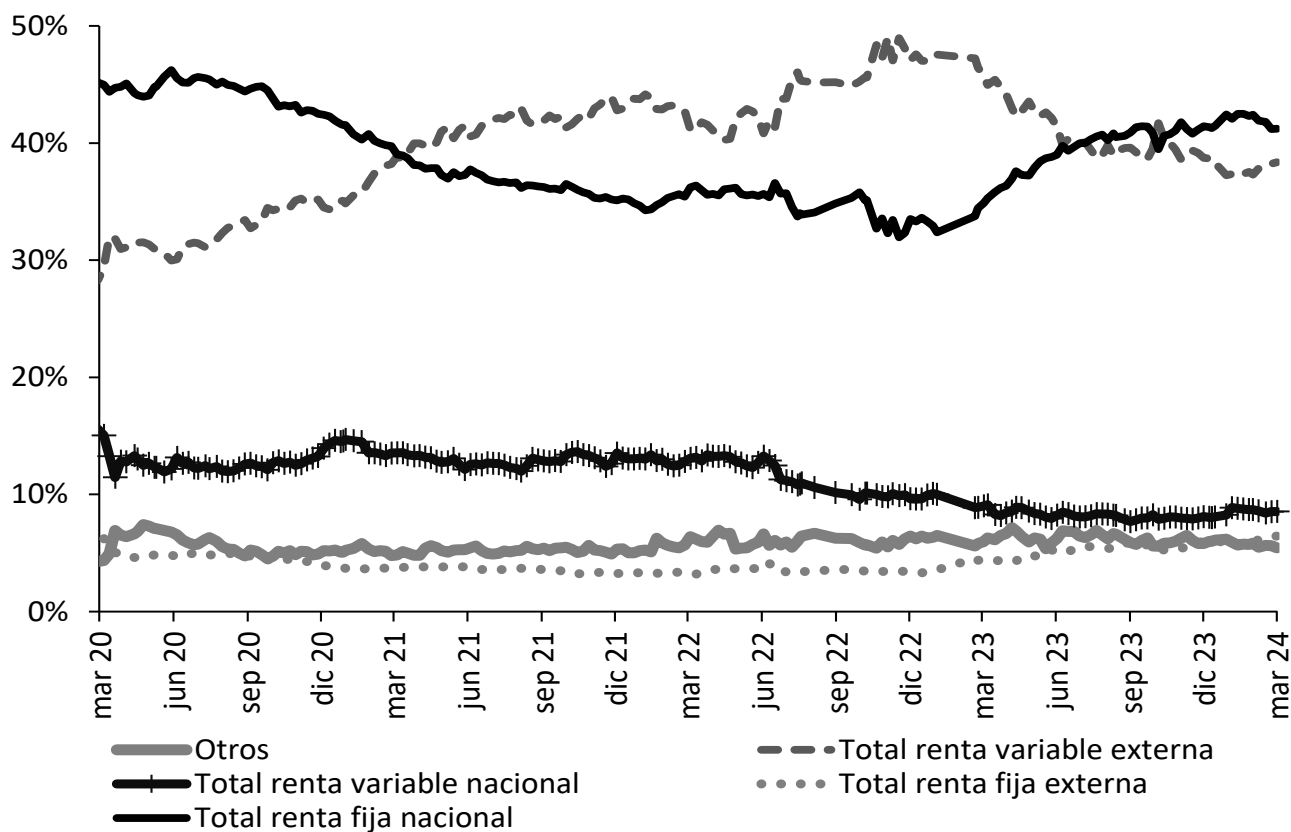

Fuente: Superintendencia Financiera de Colombia. Datos al 1 de marzo de 2024.

Evolución de las inversiones de los fondos de pensiones obligatorias en renta variable local (\$ b)

	23 feb 24			1 mar 24		
	Renta variable local	Total portafolio	% del portafolio	Renta variable local	Total portafolio	% del portafolio
Conservador	1,76	38,49	4,56%	1,76	38,48	4,58%
Mayor riesgo	10,40	91,77	11,33%	10,35	92,09	11,24%
Moderado	21,85	237,87	9,18%	21,95	238,09	9,22%
Retiro programado	1,43	46,79	3,06%	1,43	46,48	3,08%
Total	35,43	414,92	8,54%	35,50	415,14	8,55%

Fuente: Formato 351-Superintendencia Financiera de Colombia. Datos Preliminares sujetos a retransmisión.

ANEXOS

Agregados monetarios y crediticios

Agregados monetarios sectorizados

Miles de millones de pesos y porcentajes

Concepto	Diciembre		Variaciones			
	2022	2023	Mensual		Anual	
			ABS	%	ABS	%
M3 Privado	665,491	717,311	20,397	2.9	51,819	7.8
Efectivo	116,270	115,718	10,698	10.2	-552	-0.5
No financiero 1/	116,270	115,718	12,361	12.0	-552	-0.5
Depósitos	518,453	576,530	10,126	1.8	58,078	11.2
Cuentas Corrientes	60,798	58,462	2,901	5.2	-2,336	-3.8
No financiero 1/	54,874	51,189	1,981	4.0	-3,686	-6.7
Sociedades financieras 2/	4,744	5,755	729	14.5	1,011	21.3
No residentes	1,180	1,518	191	14.4	338	28.7
CDT	209,221	270,849	1,378	0.5	61,629	29.5
No financiero 1/	172,627	215,931	1,297	0.6	43,304	25.1
Sociedades financieras 2/	36,551	54,859	80	0.1	18,309	50.1
No residentes	43	59	1	1.4	16	38.6
Ahorro	239,766	236,107	3,342	1.4	-3,659	-1.5
No financiero 1/	187,551	185,378	2,102	1.1	-2,173	-1.2
Sociedades financieras 2/	52,043	50,625	1,246	2.5	-1,418	-2.7
No residentes	173	104	-6	-5.0	-69	-39.7
Bonos	30,769	25,062	-427	-1.7	-5,707	-18.5
No financiero 1/	18,926	15,259	-28	-0.2	-3,667	-19.4
Sociedades financieras 2/	10,445	8,919	-68	-0.8	-1,526	-14.6
No residentes	1,398	885	-331	-27.2	-513	-36.7
Otros 3/	8,668	11,112	2,505	29.1	2,445	28.2
M3 Público	102,594	101,831	-5,881	-5.5	-763	-0.7
Depósitos	102,594	101,831	-5,881	-5.5	-763	-0.7
Cuentas Corrientes	12,546	11,277	-967	-7.9	-1,268	-10.1
Gobierno Central	1,905	2,058	99	5.1	153	8.0
Gobiernos Locales	7,550	6,416	-1,302	-16.9	-1,133	-15.0
Empresas Públicas No Financieras	1,745	1,796	216	13.7	52	3.0
Sociedades financieras 4/	1,346	1,006	20	2.1	-340	-25.3
CDT	18,116	23,729	-1,223	-4.9	5,613	31.0
Gobierno Central	4,192	8,987	-71	-0.8	4,795	114.4
Gobiernos Locales	1,797	1,802	-559	-23.7	5	0.3
Empresas Públicas No Financieras	1,148	845	-269	-24.2	-303	-26.4
Sociedades financieras 4/	10,979	12,094	-324	-2.6	1,116	10.2
Ahorro	56,465	48,452	-6,378	-11.6	-8,013	-14.2
Gobierno Central	10,777	10,387	-814	-7.3	-390	-3.6
Gobiernos Locales	27,585	22,930	-3,911	-14.6	-4,655	-16.9
Empresas Públicas No Financieras	11,453	9,608	-851	-8.1	-1,845	-16.1
Sociedades financieras 4/	6,650	5,528	-802	-12.7	-1,123	-16.9
Fiduciarios 5/	9,557	9,392	90	1.0	-165	-1.7
Gobierno Central	9,523	9,355	93	1.0	-169	-1.8
Gobiernos Locales	29	19	-9	-33.6	-10	-35.0
Empresas Públicas No Financieras	0	1	0	164.0	0	80.2
Sociedades financieras 4/	5	19	6	50.6	14	281.2
Otros 6/	5,910	8,980	2,596	40.7	3,071	52.0
M3 Total	768,085	819,141	14,516	1.8	51,056	6.6
M1 Total	189,614	185,457	12,633	7.3	-4,156	-2.2
M2 Total	713,182	764,594	9,752	1.3	51,412	7.2

Fuentes: Banco de la República, cálculos con información de los balances de los establecimientos de crédito, de los formatos 338 y 409 de la Superintendencia Financiera.

Se excluyen los CDT y los bonos en poder del Banco de la República y los CDT emitidos por Findeter en el marco del Decreto 581 y la Resolución 1357 de 2020 del MHCP.

1/ Corresponde a hogares y empresas no financieras.

2/ Corresponde a las sociedades financieras privadas depositarias y no depositarias.

3/ Corresponde a depósitos a la vista y fiduciarios (recaudos realizados).

4/ Corresponde a las sociedades financieras públicas depositarias y no depositarias.

5/ Recaudos realizados.

6/ Incluye depósitos a la vista y bonos.

- = no se puede calcular o su valor absoluto es mayor a 1000.

Cartera Sectorizada

Miles de millones de pesos y porcentajes

Concepto	Diciembre		Variaciones			
	2022	2023	Mensual		Anual	
			ABS	%	ABS	%
Cartera bruta	649,825	662,643	-2,737	-0.4	12,818	2.0
Privada	623,665	628,269	-5,278	-0.8	4,604	0.7
No financiero 1/	607,986	610,367	-5,227	-0.8	2,381	0.4
Sociedades financieras 2/	11,478	12,140	-29	-0.2	662	5.8
No residentes	4,201	5,762	-21	-0.4	1,561	37.2
Pública	26,160	34,374	2,541	8.0	8,214	31.4
Gobierno Central	414	450	45	11.2	36	8.7
Gobiernos Locales	15,584	18,857	774	4.3	3,273	21.0
Empresas Públicas No Financieras	9,382	13,915	1,788	14.7	4,533	48.3
Sociedades financieras 3/	780	1,152	-67	-5.5	372	47.8

Fuentes: Banco de la República, cálculos con información de los balances de los establecimientos de crédito, de los formatos 338 y 409 de la Superintendencia Financiera.

Incluye Leasing Financiero

1/ Corresponde a hogares y empresas no financieras.

2/ Corresponde a las sociedades financieras privadas depositarias y no depositarias.

3/ Corresponde a las sociedades financieras públicas depositarias y no depositarias.

No incluye la cartera de las Entidades Financieras Especiales (EFES).

- = no se puede calcular o su valor absoluto es mayor a 1000.

Posición de encaje del sistema financiero

Miles de millones de pesos

Período de encaje requerido	27-dic de 2023 al 09-ene de 2024	10-ene al 23-ene de 2024
Período de encaje disponible	17-ene al 30-ene de 2024	31-ene al 13-feb de 2024
I. Encaje requerido	36,316.3	35,698.7
II. Encaje disponible	37,506.3	36,545.6
III. Posición de encaje	1,189.9	846.9

Datos provisionales sujetos a revisión.

Fuente: Cálculos de la Subgerencia de Política Monetaria e Información Económica del Banco de la República con base en el formato 443 de la Superintendencia Financiera de Colombia

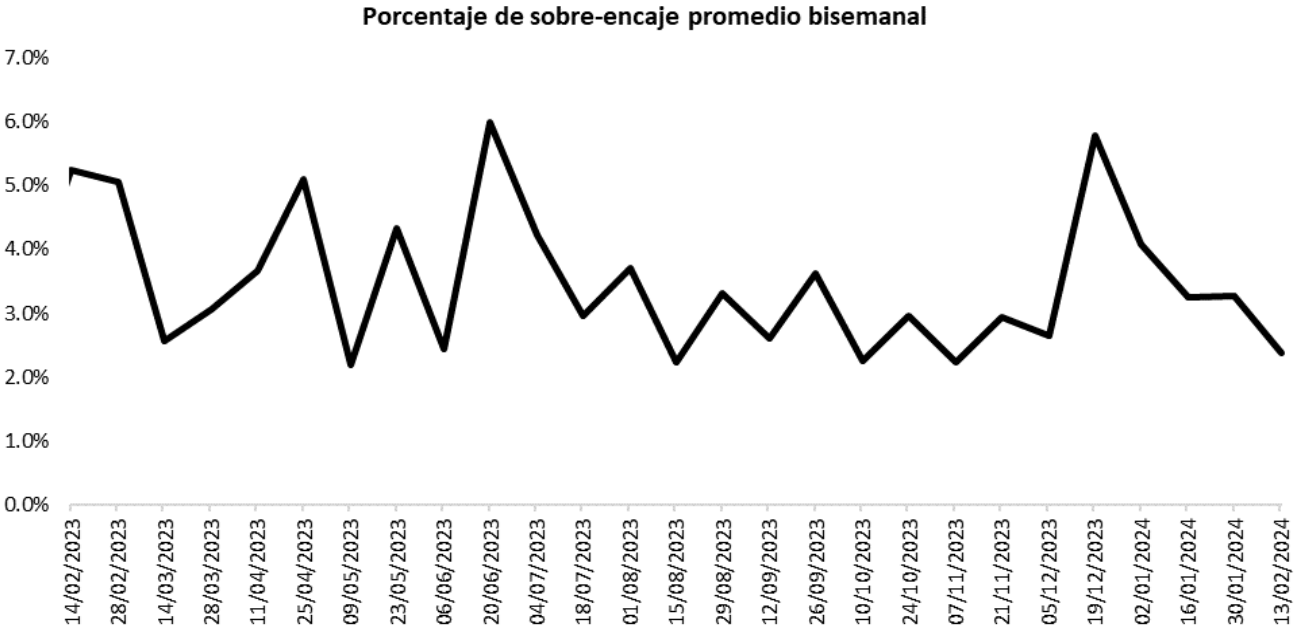

Fuente: Cálculos de la Subgerencia de Política Monetaria e Información Económica del Banco de la República con base en el formato 443 de la Superintendencia Financiera de Colombia.

Cartera

Evolución del saldo de la cartera bruta de los establecimientos de crédito

Semana	Fecha	Cartera M/L MM\$			Cartera M/E en pesos MM\$			Cartera Total 1/ MM\$			Cartera M/E en US\$1/ (Millones)		
		2023	2024	Var. % Anual	2023	2024	Var. % Anual	2023	2024	Var. % Anual	2023	2024	Var. % Anual
		2024											
1	ene-05	628,072.3	648,142.4	3.2	22,241.1	14,745.6	-33.7	650,313.4	662,888.0	1.9	4,552.3	3,768.4	-17.2
2	ene-12	627,991.8	647,298.7	3.1	21,324.3	14,846.9	-30.4	649,316.0	662,145.7	2.0	4,542.9	3,805.6	-16.2
3	ene-19	628,978.6	648,842.4	3.2	20,934.4	14,883.5	-28.9	649,913.0	663,725.9	2.1	4,519.9	3,800.3	-15.9
4	ene-26	630,533.0	647,821.0	2.7	20,557.2	15,047.5	-26.8	651,090.2	662,868.4	1.8	4,519.6	3,833.5	-15.2
5	feb-02	630,925.7	649,053.7	2.9	20,991.8	14,971.3	-28.7	651,917.5	664,025.0	1.9	4,495.3	3,811.3	-15.2
6	feb-09	632,347.0	649,861.3	2.8	21,658.3	14,967.7	-30.9	654,005.3	664,829.0	1.7	4,533.2	3,812.4	-15.9
7	feb-16	634,602.2	652,084.6	2.8	22,266.6	14,867.0	-33.2	656,868.9	666,951.6	1.5	4,526.7	3,794.7	-16.2
8	feb-23	634,121.1	652,266.3	2.9	22,077.2	14,920.7	-32.4	656,198.3	667,187.1	1.7	4,552.3	3,778.0	-17.0
9	mar-01	633,178.1	651,998.5	3.0	22,144.1	14,743.3	-33.4	655,322.2	666,741.8	1.7	4,631.8	3,746.9	-19.1
10	mar-08	632,941.2			22,198.6			655,139.8			4,675.2		
11	mar-15	633,652.9			22,481.2			656,134.2			4,660.0		
12	mar-22	634,164.3			22,164.9			656,329.2			4,674.4		
13	mar-29	635,663.1			21,216.3			656,879.4			4,566.5		
14	abr-05	634,612.1			20,865.0			655,477.1			4,564.7		
15	abr-12	635,771.5			20,026.8			655,798.4			4,525.6		
16	abr-19	636,930.7			20,263.7			657,194.4			4,479.5		
17	abr-26	640,104.1			20,836.8			660,940.9			4,462.8		
18	may-03	638,966.4			20,285.1			659,251.5			4,455.8		
19	may-10	639,929.2			20,258.7			660,187.9			4,438.4		
20	may-17	641,222.6			20,350.7			661,573.3			4,493.7		
21	may-24	641,122.8			19,945.7			661,068.5			4,470.5		
22	may-31	642,354.3			19,372.2			661,726.6			4,447.5		
23	jun-07	643,116.4			18,553.7			661,670.1			4,445.4		
24	jun-14	645,074.0			17,998.0			663,072.0			4,341.3		
25	jun-21	646,400.6			18,146.1			664,546.6			4,352.7		
26	jun-28	646,582.6			17,818.4			664,401.0			4,265.2		
27	jul-05	646,316.5			17,752.9			664,069.3			4,237.0		
28	jul-12	647,134.3			17,332.7			664,466.9			4,238.5		
29	jul-19	647,588.6			16,639.2			664,227.8			4,189.8		
30	jul-26	646,752.5			16,543.8			663,296.3			4,216.6		
31	ago-02	646,922.0			17,012.7			663,934.8			4,171.9		
32	ago-09	646,668.6			16,473.8			663,142.3			4,146.0		
33	ago-16	646,874.0			17,536.0			664,410.0			4,252.1		
34	ago-23	646,439.4			17,379.0			663,818.4			4,220.5		
35	ago-30	648,233.2			16,836.5			665,069.7			4,143.5		
36	sep-06	648,320.2			16,504.7			664,824.9			4,113.6		
37	sep-13	649,594.3			15,953.3			665,547.6			4,061.2		
38	sep-20	650,178.4			15,943.7			666,122.2			4,037.7		
39	sep-27	650,814.6			16,482.3			667,296.9			4,065.9		
40	oct-04	649,302.2			18,060.0			667,362.3			4,117.0		
41	oct-11	649,556.6			17,423.8			666,980.4			4,100.7		
42	oct-18	650,439.9			17,392.0			667,831.9			4,103.0		
43	oct-25	650,926.1			16,685.2			667,611.3			4,049.2		
44	nov-01	650,466.3			15,954.7			666,421.0			4,013.7		
45	nov-08	650,846.9			16,183.1			667,030.0			4,008.5		
46	nov-15	651,492.9			16,273.0			667,765.8			3,953.0		
47	nov-22	651,439.1			16,022.4			667,461.5			3,961.5		
48	nov-29	652,525.6			15,719.9			668,245.5			3,946.6		
49	dic-06	651,155.0			15,844.3			666,999.3			3,962.6		
50	dic-13	653,371.9			15,688.2			669,060.1			3,964.9		
51	dic-20	654,443.9			15,459.7			669,903.6			3,948.4		
52	dic-27	651,656.7			14,361.8			666,018.4			3,757.6		

¹ Corresponde a Cartera Ajustada por titularización. No incluye la cartera de las entidades financieras especiales (EFE).

Fuente: Formato 281 de la Superintendencia Financiera.

Desembolsos y tasas de interés cartera de consumo, tarjeta de crédito y adquisición de vivienda 1/

Moneda Legal

Semana	Fecha 2024	Consumo ²				Tarjetas de Crédito ³				Vivienda ⁴			
		Desembolsos MM\$		Tasa de interés % ⁵		Desembolsos MM\$		Tasa de interés % ⁵		Desembolsos MM\$		Tasa de interés % ⁵	
		2023	2024	2023	2024	2023	2024	2023	2024	2023	2024	2023	2024
1	ene-05	941	648	31.57	26.74	773	698	40.50	33.50	157	100	16.74	17.03
2	ene-12	980	766	31.79	26.62	733	752	40.36	32.97	131	89	17.20	16.79
3	ene-19	1,353	1,096	31.02	25.59	810	786	40.15	32.68	175	175	17.91	16.89
4	ene-26	1,465	1,301	29.56	24.27	796	750	39.78	32.56	224	207	18.12	16.62
5	feb-02	1,651	1,557	29.50	23.54	805	748	40.08	32.46	304	298	18.05	16.70
6	feb-09	1,398	1,216	30.62	24.70	748	788	41.05	32.37	198	175	18.68	16.62
7	feb-16	1,523	1,375	30.16	24.29	768	706	40.91	32.34	221	178	18.50	16.43
8	feb-23	1,486	1,586	29.62	23.31	724	723	41.10	32.45	254	214	18.58	16.38
9	mar-01	1,810	1,901	28.79	22.55	759	747	41.28	31.21	305	324	18.26	16.31
10	mar-08	1,324	30.60	735	42.19	180	18.78						
11	mar-15	1,386	30.59	725	41.12	217	18.52						
12	mar-22	1,151	30.44	700	40.79	171	18.50						
13	mar-29	1,681	28.67	758	40.52	382	18.47						
14	abr-05	882	30.38	607	41.55	116	18.32						
15	abr-12	1,250	30.34	774	41.63	151	18.69						
16	abr-19	1,400	29.32	743	41.21	216	18.48						
17	abr-26	1,742	28.00	775	40.25	352	18.28						
18	may-03	1,038	29.85	721	39.99	120	18.48						
19	may-10	1,346	28.89	775	39.77	186	18.28						
20	may-17	1,344	28.64	762	39.90	192	18.08						
21	may-24	1,176	27.83	720	39.65	192	17.71						
22	may-31	1,533	27.19	790	39.30	334	17.81						
23	jun-07	1,142	28.77	754	39.65	158	18.13						
24	jun-14	1,022	29.18	754	39.73	160	17.80						
25	jun-21	1,097	27.96	783	39.73	162	17.92						
26	jun-28	1,604	26.52	865	39.24	362	17.73						
27	jul-05	951	29.13	766	39.37	114	17.83						
28	jul-12	1,245	28.30	800	39.44	153	17.64						
29	jul-19	1,150	28.09	779	39.26	156	17.28						
30	jul-26	1,646	25.97	704	38.34	283	17.69						
31	ago-02	1,678	25.73	804	38.47	244	17.42						
32	ago-09	1,122	27.35	743	38.99	130	17.60						
33	ago-16	1,316	27.76	743	37.86	215	17.50						
34	ago-23	1,338	25.72	736	38.38	187	17.48						
35	ago-30	1,668	25.75	790	38.01	346	17.69						
36	sep-06	1,262	27.24	753	38.49	157	17.54						
37	sep-13	1,342	27.18	771	37.57	200	17.40						
38	sep-20	1,415	26.84	794	37.36	223	17.35						
39	sep-27	1,866	24.90	810	37.04	399	17.25						
40	oct-04	1,253	27.12	831	35.94	144	17.37						
41	oct-11	1,331	26.77	822	36.18	177	17.44						
42	oct-18	1,125	27.35	784	36.43	194	17.07						
43	oct-25	1,463	25.71	788	36.02	283	17.08						
44	nov-01	1,539	25.77	766	35.25	320	17.06						
45	nov-08	1,080	27.94	793	35.34	143	16.90						
46	nov-15	1,104	27.30	773	35.45	168	16.98						
47	nov-22	1,424	26.15	931	35.26	224	17.23						
48	nov-29	1,814	24.83	1,067	34.83	429	17.04						
49	dic-06	994	26.98	789	34.70	155	17.05						
50	dic-13	1,211	26.56	881	34.65	236	16.93						
51	dic-20	1,376	25.76	971	34.69	305	16.94						
52	dic-27	1,114	25.16	803	34.75	376	16.96						

1/ Incluye leasing financiero.

2/ Incluye créditos en pesos y en UVR.

3/ Promedio ponderado por monto. No incluye avances ni compras a 1 mes.

4/ Incluye créditos en pesos y en UVR.

5/ Corresponde al promedio ponderado por monto de la tasa de los desembolsos en pesos y en UVR. Antes de realizar el promedio ponderado,

a la tasa de interés de los créditos en UVR se les sumó la variación anual de la UVR de la respectiva semana.

Fuente: Formato 088 de la Superintendencia Financiera.

Desembolsos y tasas de interés cartera de microcrédito / crédito productivo 1/

Moneda Legal

Semana	Fecha 2024	Microcrédito / Crédito productivo		Crédito productivo ²						
		Desembolsos MM\$ 2023	Tasa de interés % ³ 2023	Popular productivo (Hasta 6 SMLMV)		Productivo (6 a 25 SMLMV)		De mayor monto (25 a 120 SMMLV)		
				Desembolsos MM\$ 2023	Desembolsos MM\$ 2024	Tasa de interés % ³ 2023	Tasa de interés % ³ 2024	Desembolsos MM\$ 2023	Desembolsos MM\$ 2024	Tasa de interés % ³ 2023
1	ene-05	132	35.81		35	48.25	54	29.74	23	26.73
2	ene-12	169	39.00		53	48.60	94	28.49	36	24.18
3	ene-19	234	38.09		70	48.95	128	31.10	63	26.26
4	ene-26	242	36.83		70	49.07	132	30.47	64	26.73
5	feb-02	218	38.68		60	49.69	126	30.84	77	26.32
6	feb-09	234	39.45		68	51.34	113	31.26	53	26.52
7	feb-16	237	38.94		68	51.71	112	32.96	62	27.42
8	feb-23	249	37.45		67	50.67	128	30.69	63	27.69
9	mar-01	251	36.37		63	49.86	140	29.42	78	27.54
10	mar-08	229	37.90							
11	mar-15	252	37.16							
12	mar-22	210	36.29							
13	mar-29	309	35.09							
14	abr-05	115	33.20							
15	abr-12	215	36.34							
16	abr-19	238	36.79							
17	abr-26	318	34.12							
18	may-03	172	34.93							
19	may-10	263	33.82							
20	may-17	255	34.75							
21	may-24	194	35.31							
22	may-31	279	32.89							
23	jun-07	242	33.48							
24	jun-14	206	34.18							
25	jun-21	216	33.07							
26	jun-28	330	33.06							
27	jul-05	144	31.90							
28	jul-12	241	35.00							
29	jul-19	198	35.63							
30	jul-26	279	33.82							
31	ago-02	264	32.82							
32	ago-09	198	35.21							
33	ago-16	264	34.71							
34	ago-23	203	34.00							
35	ago-30	298	31.70							
36	sep-06	236	32.34							
37	sep-13	252	32.60							
38	sep-20	242	32.64							
39	sep-27			62		44.16	148	26.36	92	26.30
40	oct-04			57		45.15	114	27.37	67	25.74
41	oct-11			68		46.64	115	31.41	64	27.52
42	oct-18			52		45.70	98	29.96	55	27.59
43	oct-25			64		45.12	139	28.15	74	27.77
44	nov-01			53		44.88	109	29.13	72	27.22
45	nov-08			59		46.46	92	30.50	42	27.30
46	nov-15			56		45.99	102	30.58	52	27.65
47	nov-22			71		46.03	129	30.63	64	27.64
48	nov-29			69		44.44	151	28.68	89	27.54
49	dic-06			56		45.86	88	29.22	42	24.72
50	dic-13			71		45.89	113	30.05	56	26.77
51	dic-20			65		45.34	124	28.72	72	26.11
52	dic-27			42		45.41	89	29.14	59	26.73

1/ Incluye leasing financiero. A partir de abril 07/2023 corresponden a la modalidad de "Créditos productivos" creada por el Decreto 455 de marzo 29/2023 del Ministerio de Hacienda. Incluye créditos de redescuento.

2/ Incluye rural y urbano.

3/ Promedio ponderado por monto

Fuente: Formato ORR de la Superintendencia Financiera.

Cartera bruta como porcentaje del PIB

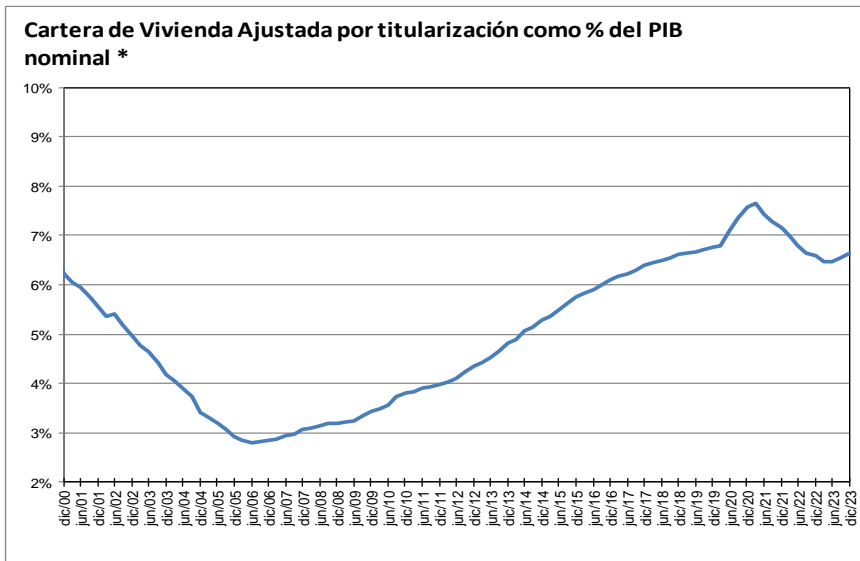
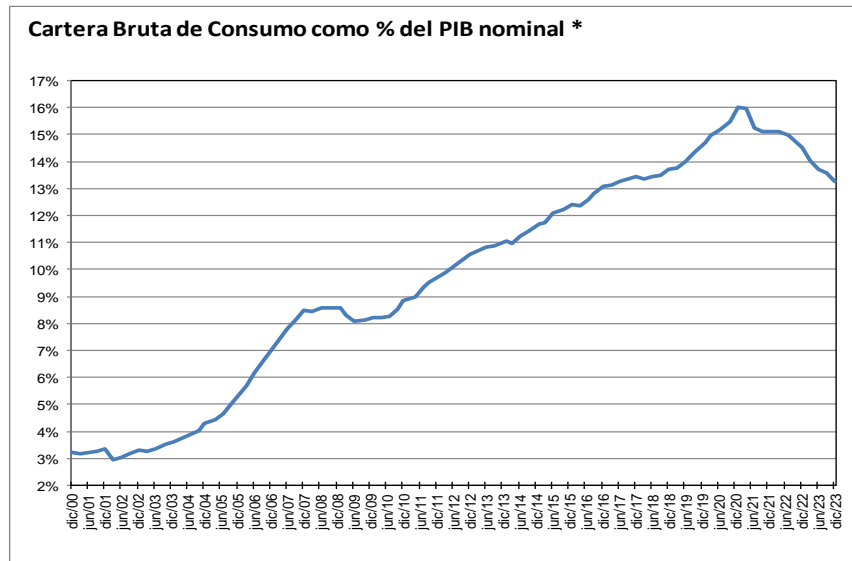
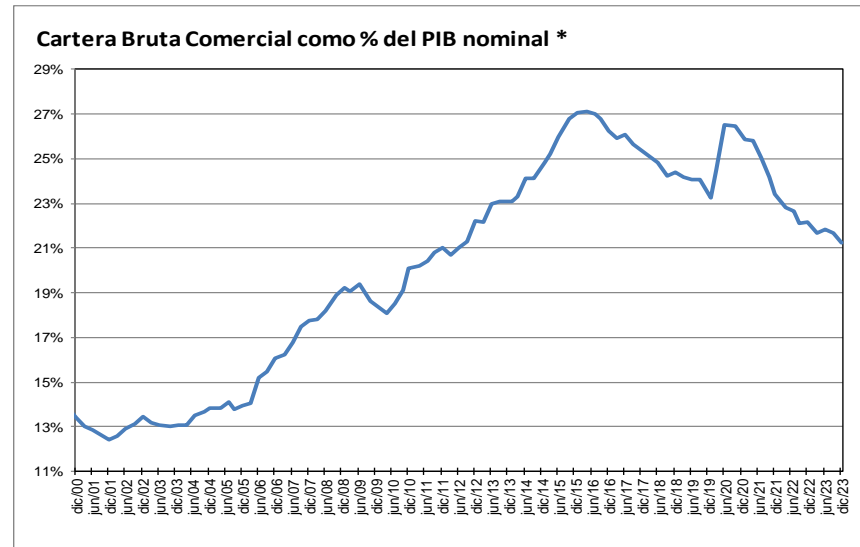
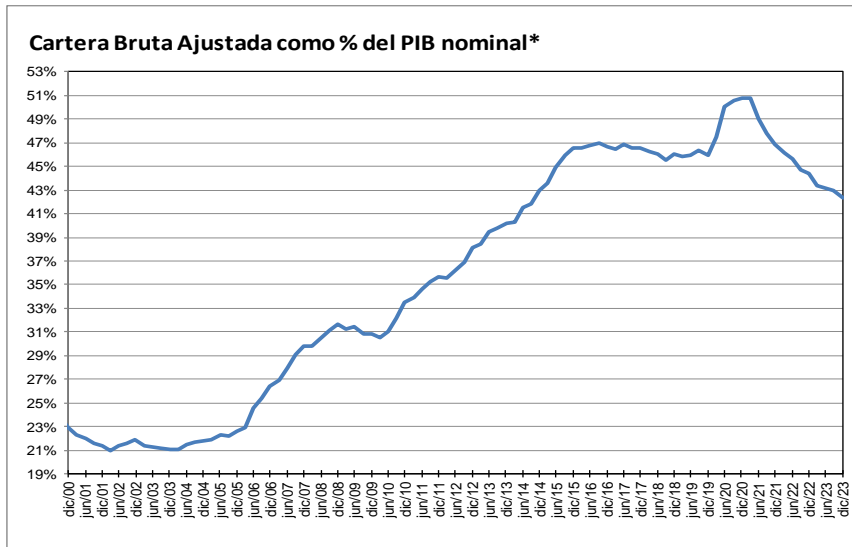

* Corresponde a cartera en moneda total y no incluye la cartera de las entidades financieras especiales. El PIB se refiere al nominal sin desestacionalizar.

Fuente: A partir de 2002 Formato 281 de la Superintendencia financiera de Colombia y ajustes del BR. Antes balances mensuales.

Cartera e inversiones como porcentaje de los activos de los establecimientos de crédito

(Moneda Total)

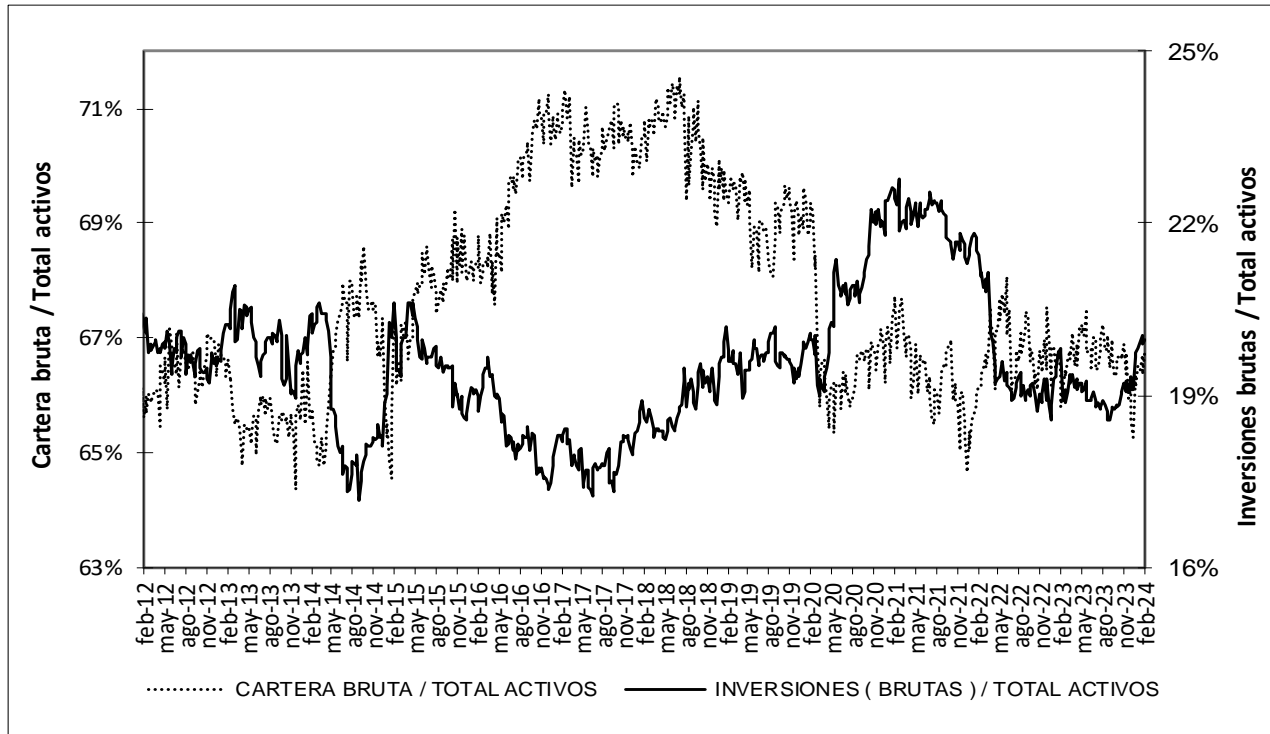

* Sin entidades financieras especiales

Fuente: Banco de la República

Mercado cambiario

Índice de tasa de cambio real promedio

Promedio total-ponderaciones según promedios móviles de orden 12

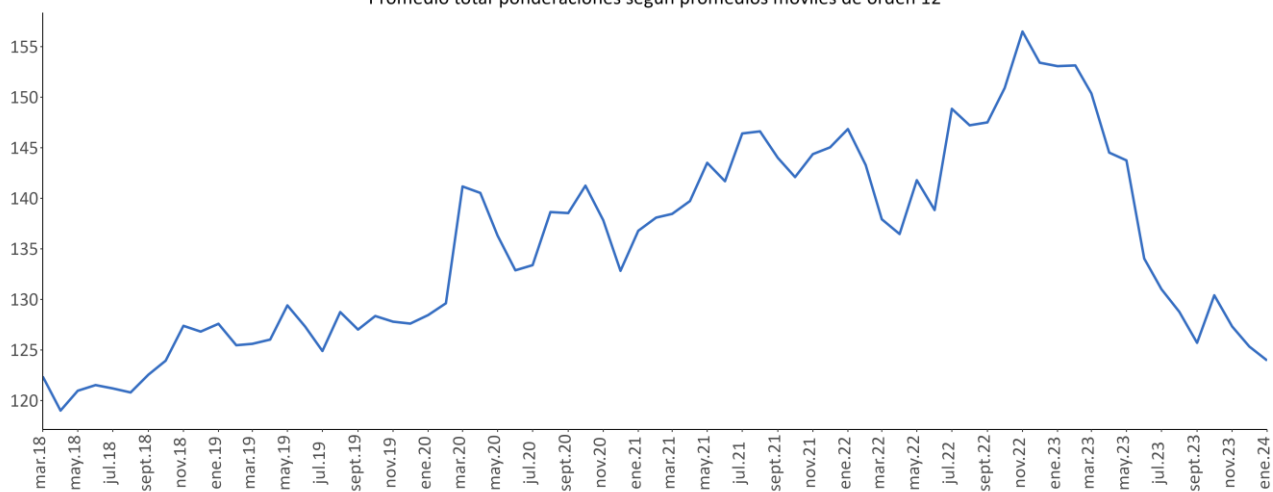

Fuente: Banrep

Encuesta de expectativas de la TRM del Banco de la República

Pronóstico a:	ENCUESTA DE EXPECTATIVAS DE LA TRM DEL BANCO DE LA REPÚBLICA									
	may-23	jun-23	jul-23	ago-23	sep-23	oct-23	nov-23	dic-23	ene-24	feb-24
Fin de mes	4582.17	4195.33	4116.61	4018.90	4020.40	4174.24	4031.86	4019.06	3934.30	3943.66
dic-24	4519.74	4169.17	4172.07	4094.49	4065.08	4077.64	4077.98	4080.96	4004.00	4041.38
dic-25								4050.51	3983.73	4003.65

Fuente: Banrep

La encuesta de febrero de 2024 se llevo a cabo entre el 9 y el 13 del mismo mes.

Saldos netos de compra de forwards y swaps peso-dólar

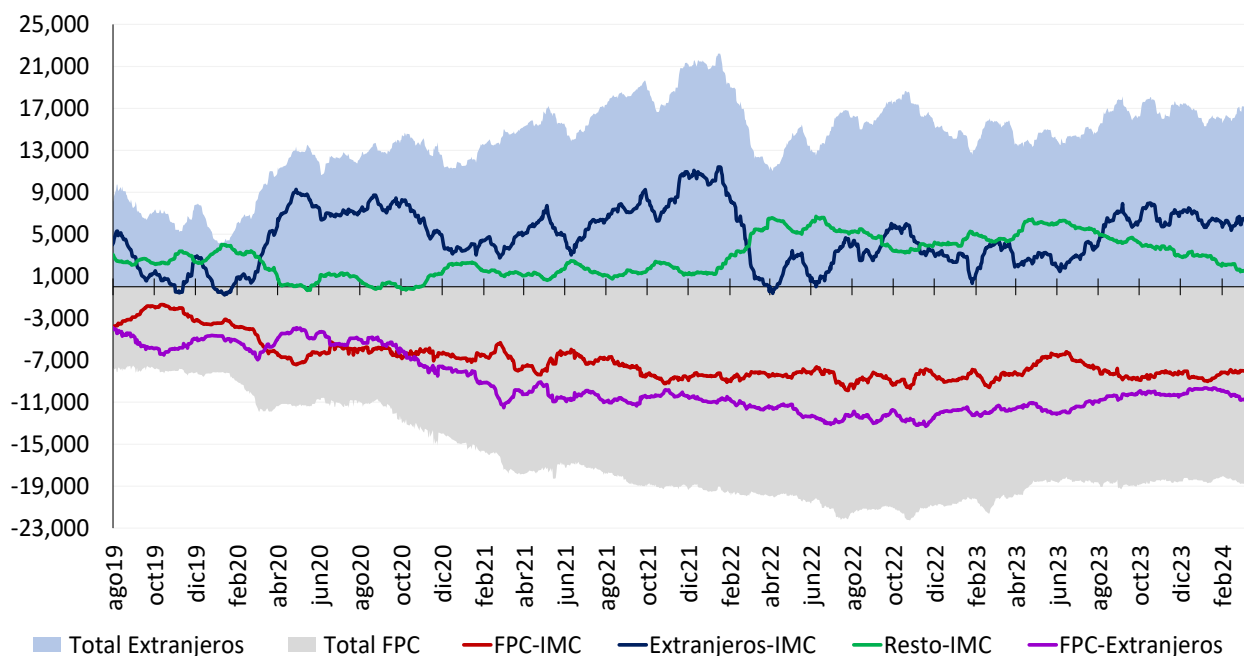

Cifras en Millones de Dólares de los EE.UU. Fuente: Banco de la República. Información Actualizada al 07 de marzo de 2024

Total extranjeros incluye los saldos netos de extranjeros con IMC y extranjeros con FPC y total FPC incluye los saldos netos de FPC con IMC y FPC con extranjeros. Desde el 7 de diciembre de 2020 este gráfico se calcula con la información de las operaciones reportadas por los Sistemas de Negociación y Registro de Divisas

Tasas del mercado forward

Devaluación implícita y tasas de interés

Diferencia DEVIMPAN¹ - Diferencial Tasas de interés						
04 mar - 07 mar						
	Al resto del sector real		A Offshore, Intragruppo y otros financieros		A FPC y Fiduciarias	
Plazo (días)	Compras	Ventas	Compras	Ventas	Compras	Ventas
15-35	-1.07%	0.13%	-0.55%	-0.42%	-0.57%	-0.37%
61-90	-0.44%	0.15%	0.00%	0.00%	-0.10%	0.09%
91-180	0.03%	0.57%	-0.74%	0.36%	0.24%	0.00%
>180	0.71%	1.36%	0.00%	0.98%	0.56%	0.00%
Total	-0.19%	0.55%	-0.32%	0.23%	0.03%	-0.07%

¹ DEVIPAM: Devaluación implícita anualizada.
Fuente: Sistemas de negociación y registro de divisas. Cálculos: DOAM.

Mercado de deuda pública

Emisiones de deuda pública

TES de corto plazo – Operaciones de Tesorería (\$ mm)

	Subasta	Cancelados	Saldo en circulación	Participación
TES Corto Plazo	2.625	3.018	2.625	8,8%
Cupo en administración vigente 2024			30.000	
Saldo por colocar			27.375	91,3%

Fuente: Departamento de Fiduciaria y Valores. Datos al 8 de marzo de 2024.

TES en pesos y UVR – Operaciones de Tesorería (\$ mm)

Tipo	Denominaciones originales (mm)				\$ mm				Part.	
	Subasta	Convenida	Forzosa	Total	Subasta	Convenida	Forzosa	Total		
Pesos	5.962	764	0	6.726	5.962	764	0	6.726	61%	
UVR	8,91	2,83	0,00	11,73	3.211	1.019	0	4.230	39%	
(1) Total colocado					9.173	1.783	0	10.956	23,7%	
Participación porcentual					84%	16%	0%			
(2) Cupo de administración 2024									46.250	100%
Saldo por colocar (2) - (1)									35.294	76,3%

Fuente: Departamento de Fiduciaria y Valores. Datos al 8 de marzo de 2024.

Proyecciones de vencimientos y pago de cupones de TES

8 de marzo de 2024

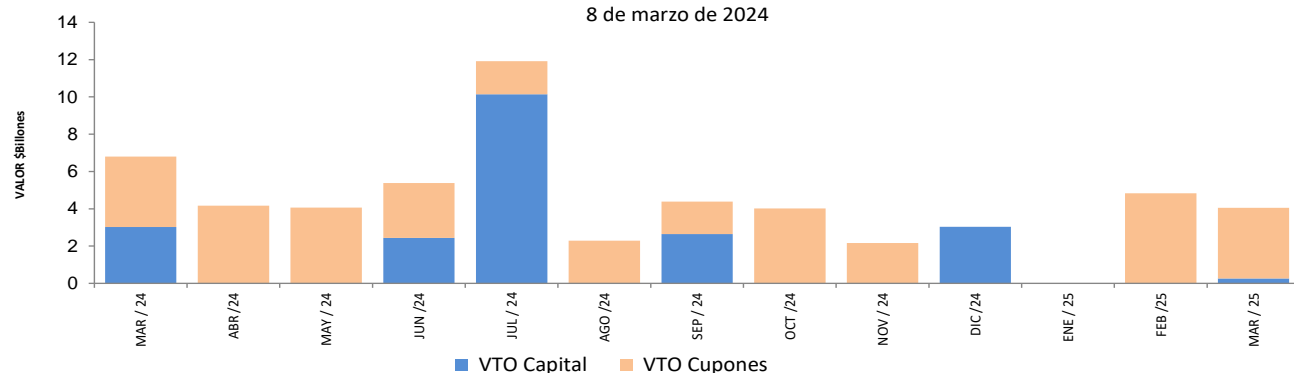

Fuente: Departamento de Fiduciaria y Valores.

Saldos de deuda pública

Denominación	Plazo	Vencimiento				TOTAL		
		Vence 2024		Vence después		Saldo en Circulación (\$mm)	Participación	
		Saldo en Circulación (\$mm)	Participación	Saldo en Circulación (\$mm)	Participación			
PESOS	<365 Días	\$ 18,268.7	3.6%	\$ 262.5	0.1%	\$ 18,531.18	3.6%	
	1	\$ -	0.0%	\$ 16,099.3	3.2%	\$ 16,099.33	3.2%	
	2	\$ -	0.0%	\$ 30,621.99	6.0%	\$ 30,621.99	6.0%	
	3	\$ -	0.0%	\$ 20,130.20	3.9%	\$ 20,130.20	3.9%	
	4	\$ -	0.0%	\$ 34,111.97	6.7%	\$ 34,111.97	6.7%	
	6	\$ -	0.0%	\$ 22,512.13	4.4%	\$ 22,512.13	4.4%	
	7	\$ -	0.0%	\$ 33,485.81	6.6%	\$ 33,485.81	6.6%	
	8	\$ -	0.0%	\$ 54,007.47	10.6%	\$ 54,007.47	10.6%	
	10	\$ -	0.0%	\$ 27,735.28	5.4%	\$ 27,735.28	5.4%	
	12	\$ -	0.0%	\$ 12,084.02	2.4%	\$ 12,084.02	2.4%	
	18	\$ -	0.0%	\$ 36,973.99	7.2%	\$ 36,973.99	7.2%	
	26	\$ -	0.0%	\$ 27,659.39	5.4%	\$ 27,659.39	5.4%	
	Total		\$ 18,268.7	3.6%	\$ 315,684.09	61.7%	\$ 333,952.77	65.3%
	UVR	1	\$ -	0.0%	\$ 18,553.49	3.6%	\$ 18,553.49	3.6%
3		\$ -	0.0%	\$ 24,140.46	4.7%	\$ 24,140.46	4.7%	
5		\$ -	0.0%	\$ 20,860.36	4.1%	\$ 20,860.36	4.1%	
9		\$ -	0.0%	\$ 16,034.26	3.1%	\$ 16,034.26	3.1%	
11		\$ -	0.0%	\$ 34,670.82	6.8%	\$ 34,670.82	6.8%	
12		\$ -	0.0%	\$ 36,871.41	7.2%	\$ 36,871.41	7.2%	
25		\$ -	0.0%	\$ 26,242.47	5.1%	\$ 26,242.47	5.1%	
Total			\$ -	0.0%	\$ 177,373.26	34.7%	\$ 177,373.26	34.7%
Total		\$ 18,268.68	3.6%	\$ 493,057.35	96.4%	\$ 511,326.03	100.0%	

* Datos actualizados al 08 mar 2024

Fuente: Banco de la República

Expectativas de inflación

Plazo	Inflación Anual /1	IBR /1	TES TF - TES UVR /2				
			Semana Actual	Semana Anterior	Diferencia	Trimestre Anterior	Diferencia
			8-mar	1-mar	pbs.	29-dic	pbs.
3 Meses	9.00%	12.00%	6.29%	6.51%	-22.14	6.91%	-61.89
6 Meses	8.00%	11.00%	6.01%	6.24%	-23.02	6.52%	-50.59
9 Meses	7.00%	10.00%	5.78%	6.01%	-23.61	6.26%	-48.09
12 Meses	6.00%	9.50%	5.58%	5.82%	-23.97	6.09%	-51.13

/1 Según la mediana de la encuesta trimestral de expectativas de Enero del 2024

/2 Diferencia en Curva Spot

Fuente: Banco de la República

Fuentes de la base monetaria e intervención en el mercado cambiario

Fuentes de la Base Monetaria*

Miles de millones de pesos

Variación Anual ^{1/}

Concepto	ene-23	feb-23	mar-23	abr-23	may-23	jun-23	jul-23	ago-23	sep-23	oct-23	nov-23	dic-23	ene-24	feb-24
I. Gobierno	541	9,163	4,441	-2,673	-14,501	-18,935	-21,275	-19,169	-16,105	-5,008	-3,026	244	6,894	898
Traslado utilidades en pesos	0	0	0	0	0	0	0	0	0	0	0	0	0	0
Depósitos en el Banco de la República	541	9,163	4,441	-2,673	-14,501	-18,935	-21,275	-19,169	-16,105	-5,008	-3,026	244	6,894	898
Depósitos remunerados de control monetario	0	0	0	0	0	0	0	0	0	0	0	0	0	0
II. TES Regulación	8,575	8,562	6,999	6,871	11,100	9,923	10,864	13,889	10,768	5,336	355	-529	-1,562	-5,136
Compras definitivas ^{2/}	12,137	12,137	12,137	12,137	15,262	14,134	15,035	18,138	15,052	11,550	10,079	9,999	9,999	9,999
Ventas definitivas	0	0	-1,454	-1,454	-1,454	-1,454	-1,454	-1,454	-1,454	-3,217	-6,649	-7,453	-8,487	-11,960
Vencimiento ^{3/}	-3,563	-3,576	-3,685	-3,813	-2,708	-2,758	-2,717	-2,795	-2,830	-2,996	-3,075	-3,075	-3,075	-3,175
III. OPERACIONES DE LIQUIDEZ BR 4/	-323	-19,329	-12,695	-6,579	-2,423	5,577	5,017	-502	-1,497	-9,826	-1,104	-2,834	-7,840	5,876
Expansión	-1,267	-10,178	-7,524	-3,229	-886	5,222	6,722	2,687	578	-7,115	1,289	3,520	-4,049	3,328
Contracción	944	-9,150	-5,171	-3,350	-1,538	354	-1,706	-3,189	-2,075	-2,711	-2,393	-6,354	-3,792	2,548
IV. Divisas ^{5/}	0	0	0	0	0	0	0	0	0	0	0	0	607	884
Opciones put para acumulación de reservas	0	0	0	0	0	0	0	0	0	0	0	0	607	884
Venta de divisas al Gobierno ^{2/}	0	0	0	0	0	0	0	0	0	0	0	0	0	0
Compra de divisas al Gobierno	0	0	0	0	0	0	0	0	0	0	0	0	0	0
V. Títulos de deuda privada ^{6/}	-811	-632	-595	-594	-532	-513	-401	-345	-302	-241	-224	-200	-68	-21
Compras Definitivas	0	0	0	0	0	0	0	0	0	0	0	0	0	0
Ventas Definitivas	0	0	0	0	0	0	0	0	0	0	0	0	0	0
Vencimiento ^{3/}	-811	-632	-595	-594	-532	-513	-401	-345	-302	-241	-224	-200	-68	-21
VI. Otros ^{7/}	1,443	1,424	1,678	2,401	2,018	2,270	2,477	2,702	2,998	3,202	3,314	3,353	3,449	3,558
Variación total de la Base	9,424	-811	-173	-574	-4,337	-1,678	-3,318	-3,425	-4,139	-6,537	-685	34	1,479	6,059
Saldo Base Monetaria	145,758	140,518	143,547	141,189	138,279	140,597	138,917	139,896	139,027	140,617	144,330	154,778	147,237	146,577

*Datos provisionales. Valores positivos (negativos) indican expansión (contracción) de la base monetaria.

1/ Estas cifras corresponden al cierre del mes calendario. Para el corte de agosto de 2023, se reprocesó la serie de depósitos del Gobierno en el Banco de la República desde enero a julio de 2023.

2/ El 30 de agosto de 2021 el Gobierno Nacional le compró al Banco de la República USD 2.787,7 m (el monto equivalente a la asignación general de DEG para Colombia realizada por el FMI el 23 de agosto, utilizando la tasa de cambio DEG/USD del 30 de agosto).

Como pago de los dólares, el Gobierno Nacional entregó al Banco títulos de deuda pública TES (véase <https://www.banrep.gov.co/es/asignacion-deg-colombia-parte-del-fmi-y-venta-reservas-internacionales-gobierno-nacional>).

3/ Incluye cupon y principal.

4/ Incluye repos y depósitos no remunerados de encaje (DRNCE) a todos los plazos

5/ No se incluyen las operaciones con organismos internacionales.

6/ Corresponde a la expansión o contracción monetaria generada por las compras o ventas de títulos de deuda privada, por tanto, no coincide con el valor nominal de los mismos.

Operaciones de Compra - Venta de Divisas del Banco de la República en el mercado de contado
(Millones de Dólares)

Concepto	2024		
	Ene	Feb	Acumulado Año
Compras	154.5	70.5	225.0
Opciones Put	154.5	70.5	225.0
Para Acumulación de Reservas Internacionales	154.5	70.5	225.0
Para el Control de la Volatilidad	0.0	0.0	0.0
Subastas de Compra Directa	0.0	0.0	0.0
Intervención Discrecional	0.0	0.0	0.0
Vencimiento de Fx Swaps	0.0	0.0	0.0
Gobierno Nacional	0.0	0.0	0.0
Ventas	0.0	0.0	0.0
Opciones Call	0.0	0.0	0.0
Para Desacumulación de Reservas Internacionales	0.0	0.0	0.0
Para el Control de la Volatilidad	0.0	0.0	0.0
FX Swaps	0.0	0.0	0.0
Gobierno Nacional	0.0	0.0	0.0
Compras - ventas netas en el mercado de contado	154.5	70.5	225.0

Fuente: Banco de la República

Operaciones de Compra - Venta de Divisas del Banco de la República a través de contratos forward con cumplimiento financiero
(Millones de Dólares)

Concepto	2024		
	Ene	Feb	Acumulado Año
Ventas a través de contratos forward con cumplimiento financiero	0.0	0.0	0.0

Fuente: Banco de la República

Composición de las reservas internacionales

2023 - 2024								
(Millones de US\$)								
Descripción*	29-dic-23	29-feb-24		8-mar-24		Variación **		Año corrido
	Valor	Part. % en las Reservas Brutas	Valor	Part. % en las Reservas Brutas	Valor **	Part. % en las Reservas Brutas	Mensual corrido	
1. RESERVAS BRUTAS	59,639	100.00%	59,480	100.00%	60,030	100.00%	550	391
Efectivo en caja	2	0.00%	2	0.00%	2	0.00%	0	0
Depósitos a la orden	148	0.25%	149	0.25%	149	0.25%	0	1
Inversiones	52,658	88.29%	52,635	88.49%	54,548	90.87%	1,913	1,890
-Portafolio directo	37,672	63.17%	37,757	63.48%	39,560	65.90%	1,804	1,888
-Portafolio en administración	14,986	25.13%	14,878	25.01%	14,988	24.97%	110	2
Valores por cobrar venta de inversiones	1,834	3.08%	1,756	2.95%	351	0.58%	-1,406	-1,484
Oro	310	0.52%	306	0.51%	326	0.54%	20	16
-En caja	0	0.00%	0	0.00%	0	0.00%		
-En custodia	310	0.52%	306	0.51%	326	0.54%	20	16
Fondo Monetario Internacional	4,096	6.87%	4,042	6.80%	4,064	6.77%	22	-32
-DEGs	3,432	5.75%	3,385	5.69%	3,404	5.67%	18	-28
-Posición de reserva	664	1.11%	657	1.10%	660	1.10%	4	-3
Fondo Latinoamericano de Reservas	591	0.99%	591	0.99%	591	0.98%	0	0
-Aportes	571	0.96%	571	0.96%	571	0.95%	0	0
-Pesos Andinos	20	0.03%	20	0.03%	20	0.03%	0	0
Convenios Internacionales	0	0.00%	0	0.00%	0	0.00%	0	0
2. PASIVOS DE CORTO PLAZO	31	0.05%	17	0.03%	16	0.03%	-1	-15
Intereses causados de los pasivos	31	0.05%	17	0.03%	16	0.03%	-1	-15
3. RESERVAS NETAS (1 menos 2)	59,608	99.95%	59,464	99.97%	60,015	99.97%	551	406

* Reservas Internacionales a precios de mercado. Incluye causaciones y valuaciones.

** A partir del 4 de junio de 2019 los recursos en dólares del Gobierno en el Banco de la República se registran en cuentas diferentes a las de las reservas internacionales, y a partir del 17 de diciembre de 2019, la totalidad de los recursos en moneda extranjera del Gobierno en el Banco de la República se contabilizan por fuera del balance del Banco, por tanto no hacen parte de las reservas internacionales.

** Cifras provisionales

Fuente: Banco de la República