



# NOTAS ECONOMICAS REGIONALES REGIÓN CENTRO - SUR

Banco de la República  
Subgerencia de Estudios Económicos  
Centro Regional de Estudios Económicos - CREE  
**Ibagué**

**NOTAS ECONÓMICAS REGIONALES** es una publicación semestral de los Centros Regionales de Estudios Económicos del Banco de la República. Su propósito es mostrar la evolución de las principales actividades económicas de las regiones en Colombia.

Las opiniones y posibles errores son responsabilidad exclusiva de los autores y no comprometen al Banco de la República ni a su Junta Directiva.

**Septiembre de 2005**

**Número 05**

Para sugerencias y comentarios dirigirse a:  
Alvaro A. Campos M. [acampoma@banrep.gov.co](mailto:acampoma@banrep.gov.co)

## PANORAMA ECONÓMICO REGIONAL

### I. Departamento del Tolima

#### Tolima. Indicadores Económicos Trimestrales

Indicadores Económicos	Unidades	III Trimestre		
		2004	2005	Var. %
Tasa de desempleo	%	21.3	20.6	
Tasa de subempleo	%	40.7	38.0	
Inversión neta en sociedades	Millones \$	14,333	11,916	-16.9
<b>Gobierno Central Departamental</b>				
- Ingresos totales	Millones \$	283,305	315,137	11.2
- Gastos totales	Millones \$	189,849	278,522	46.7
- Saldo de los pasivos	Millones \$	107,599	113,000	5.0
<b>Gobierno Central Mpal. Ibagué</b>				
- Ingresos totales	Millones \$	129,798	132,730	2.3
- Gastos totales	Millones \$	112,161	118,479	5.6
<b>Actividad edificadora</b>				
Area aprobada total	M <sup>2</sup>	306,000	174,076	-43.1
Area aprobada vivienda	M <sup>2</sup>	221,568	149,620	-32.5
<b>Sistema financiero Tolima</b>				
- Captaciones (saldo)	Millones \$	1,083,713	1,236,891	14.1
- Cartera (saldo)	Millones \$	843,912	1,000,257	18.5

Fuente: Entidades financieras, Fondo ganadero, DANE, Alcaldía, Gobernación.

La información estadística de la Superintendencia Bancaria muestra un total de \$1.236.891 millones en las captaciones realizadas por el sistema financiero del departamento del Tolima al culminar el mes de septiembre de 2005, saldo superior en \$153.178

millones (14.1%) frente al reportado en igual mes del año anterior. Por tipo de activo, el comportamiento se explica por los depósitos de ahorro de los bancos comerciales, que contribuyeron a la variación total de las captaciones con 10.1 puntos porcentuales y presentaron un avance anual de \$109.519 millones (16.8%); seguido por las cuentas corrientes, que crecieron \$35.839 millones (23.2%). Entre tanto, las captaciones efectuadas mediante los certificados de depósito a término mostraron incrementos inferiores: \$7.634 millones (3.0%) en los bancos comerciales y \$892 millones (4.9%) en las compañías de financiamiento comercial.

#### Tolima. Captaciones del sector financiero

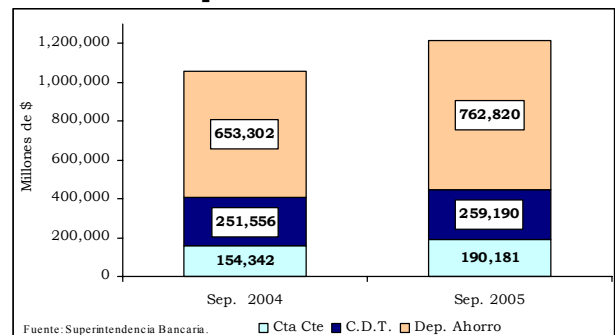

Con relación a la cartera del sistema financiero en el Tolima, el consolidado experimentó un aumento anual de \$156.346 millones (18.5%), al situarse en \$1.000.257 millones. Por su parte, los bancos comerciales, con un total de \$936.279 millones, reportaron un crecimiento de \$136.178 millones (17.0%) frente al saldo de septiembre de 2004, explicado por los avances anuales de \$81.780 millones (43.7%), \$46.252 millones (10.9%) y \$32.342 millones (86.9%) en los préstamos correspondientes a: consumo, comercial y microcréditos, respectivamente.

Entre tanto, las obligaciones orientadas a vivienda disminuyeron en el año en \$24.196 millones (15.8%), con lo cual restaron 2.9 puntos porcentuales a la variación total de la cartera en este grupo de intermediarios, al bajar la participación de la cartera de vivienda de 18.1% a 12.9% entre los dos periodos analizados. Las compañías de financiamiento comercial, por su lado, alcanzaron colocaciones por \$63.979 millones, con un incremento anual de \$20.168 millones (46.0%).

## Tolima, Caquetá, Huila y Cundinamarca

**Tolima. Cartera del sistema financiero, sep. 2005**

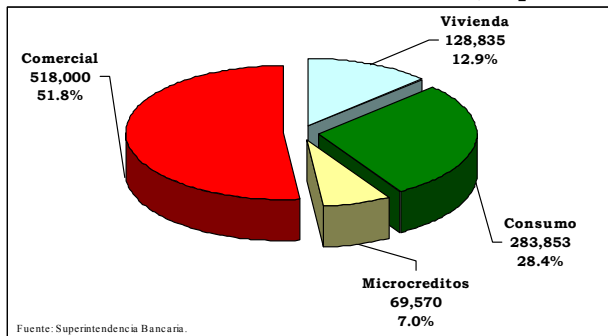

Durante el periodo comprendido entre enero y septiembre del 2005, la actividad edificadora en el Tolima contabilizó un total de 524 licencias de construcción, con una área acumulada de 174.076 m<sup>2</sup>, que al ser comparada con la superficie de igual lapso del 2004 muestra una disminución de 131.924 m<sup>2</sup> (43.1%).

Este descenso se concentró, en primer lugar, en el grupo de licencias orientadas a la construcción de soluciones habitacionales, al pasar de 221.568 m<sup>2</sup> entre enero y septiembre de 2004 a 149.620 m<sup>2</sup> en los primeros nueve meses del 2005, con lo cual arrojó una reducción anual de 71.948 m<sup>2</sup> (32.5%). En segunda instancia, las licencias con destino a proyectos de tipo comercial experimentaron una caída de 57.581 m<sup>2</sup> (-84.9%), al totalizar 24 licencias con un área de 10.202 m<sup>2</sup>, cuando en el 2004 se situó en 35 autorizaciones por 67.783 m<sup>2</sup>.

**Tolima. Área licenciada para construcción**

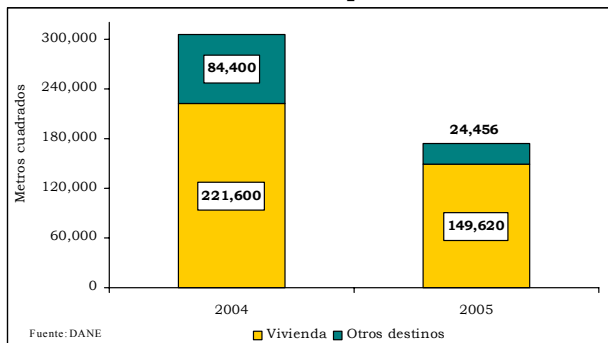

Con base en los resultados arrojados por la Encuesta Continua de Hogares (ECH) del DANE, el nivel de desempleo en Ibagué se ubicó en 20.6% durante el tercer trimestre de 2005, lo cual significa una reducción anual de 0.7 puntos porcentuales; sin embargo, la ciudad permanece como la de mayor desocupación entre las trece principales capitales del

país y sus áreas metropolitanas, seguida por Cartagena (18.1%) y Manizales (16.0%). Por su parte, las menores tasas se observan en Villavicencio (11.4%) y Barranquilla (12.2%). En consecuencia, las personas desocupadas en la ciudad de Ibagué pasaron de 46.950 a 45.808.

Es de señalar que la Tasa Global de Participación (TGP) descendió de 68.0% en septiembre de 2004 a 67.5% en igual periodo de 2005, situación que refleja el comportamiento de la población inactiva, la cual mostró un crecimiento de 3.594 personas, ya que al cierre del tercer trimestre de 2004 se contabilizaban 103.463 en esta categoría y en septiembre de 2005 se cerró con 107.057; este grupo se encuentra conformado por incapacitados permanentes para trabajar, amas de casa, jubilados, rentistas y estudiantes, entre otros.

En cuanto a la tasa de subempleo, Ibagué alcanzó un 38.0%, siendo superada únicamente por Montería (38.5%), mientras que las ciudades que reportaron las tasas más bajas fueron Medellín (22.8%) y Cartagena (25.5%).

**Ibagué. Tasas de desempleo y subempleo**

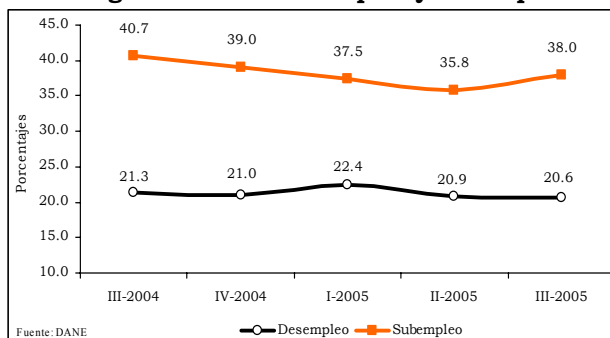

Como resultado del movimiento de sociedades en las tres Cámaras de Comercio del Tolima durante los primeros nueve meses de 2005, se encuentra que los recursos netos de inversión alcanzaron un total de \$11.916 millones, inferiores en \$2.417 millones (-16.9%) frente al saldo registrado en igual periodo del año precedente, cuando ascendieron a \$14.333 millones.

Tal resultado fue jalonado por la disminuciones de capital presentadas en los sectores de seguros y finanzas (-89.3%), servicios (-70.7%), transporte (-75.7%) y explotación de minas (-17.1%). Estas reducciones no alcanzaron a ser compensadas por las actividades de comercio y agropecuaria que reportaron crecimientos de 64.9% y 80.1% respectivamente, en especial por empresas que estando constituidas optaron por incrementar su capital.

**Tolima, Caquetá, Huila y Cundinamarca**

### Tolima. Inversión neta en sociedades

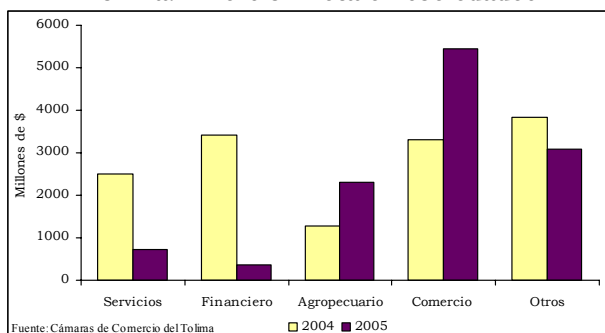

El recaudo efectuado por la administración central del departamento del Tolima entre enero y septiembre de 2005 totalizó \$315.137 millones, cifra que comparada con igual periodo del año anterior representa un incremento de \$31.832 millones (11.2%). Al interior de los ingresos, sobresale la persistente dependencia fiscal de los recursos percibidos por concepto de transferencias (70.9%), los cuales sumaron \$223.540 millones y arrojaron un crecimiento anual de \$19.070 millones (9.3%). Entre tanto, los recursos provenientes de los tributos, que representan el 22.3% de las rentas, lograron un crecimiento anual de \$3.190 millones (4.8%). Por el contrario, los ingresos no tributarios disminuyeron en \$1.243 millones (-10.6%).

### Tolima. Ingresos y gastos de la administración central departamental

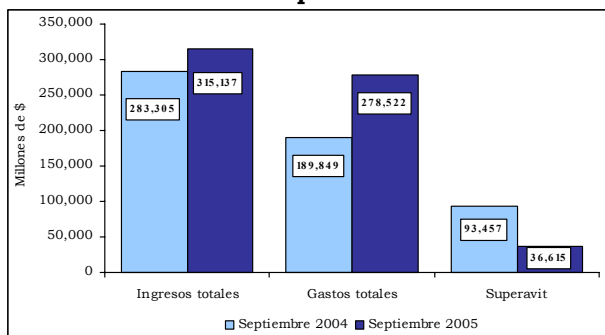

Con relación a los gastos, el consolidado de compromisos para el periodo de análisis fue de \$278.522 millones, superior en \$88.673 millones (46.7%) al obtenido en la vigencia pasada. Resultado que se concentró básicamente en las erogaciones por funcionamiento, al crecer en el año en \$71.632 millones (40.0%). Se destaca el comportamiento de los gastos en formación bruta de capital, al pasar de \$2.765 millones en enero-septiembre de 2004 a \$19.565 millones en igual periodo de 2005. En resumen, al cierre de septiembre del año en curso las finanzas de la administración central departamental

presentaron un superávit presupuestal de \$36.615 millones.

Al cierre del mes de septiembre de 2005, los principales pasivos de la administración central departamental del Tolima presentaron un saldo de \$113.000 millones, el cual significa un crecimiento de \$5.401 millones (5.0%) frente a las obligaciones contabilizadas en septiembre de 2004. El anterior resultado se concentró en el rubro de las cuentas por pagar de corto plazo, que avanzó anualmente en \$19.188 millones (124.9%), en virtud de los compromisos adquiridos que se registran en el balance en el renglón de “proyectos de inversión -contratos de obras públicas y convenios interadministrativos”, así como por las acreencias adicionales por concepto de aportes de seguridad social en salud. Por el contrario, las obligaciones laborales de corto plazo y las operaciones de crédito público no corriente se redujeron en \$2.009 millones (-13.4%) y \$11.778 millones (-15.2%), respectivamente.

### Tolima. Principales pasivos de la administración central departamental

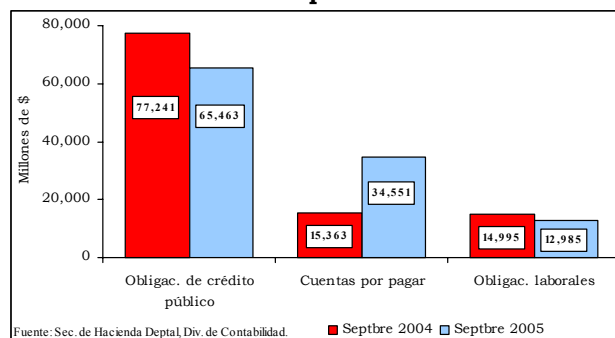

En el corrido del año hasta septiembre de 2005, el municipio de Ibagué contabilizó \$132.730 millones de ingresos, superiores en 2.3% con respecto a los obtenidos en similar periodo del año anterior. Tal resultado obedece en buena parte al avance de las rentas no tributarias, en particular lo correspondiente a cuotas partes pensionales y a los aportes, convenios y contratos con entes del orden nacional con destinación específica. De otro lado, el acumulado de pagos y compromisos alcanzó los \$118.479 millones, cifra que supera en \$6.318 millones (5.6%) lo ejecutado en igual lapso del año precedente. Este incremento se concentró básicamente en los gastos de capital, asociados a inversión y suministro de agua potable.

Como resultado de confrontar los recaudos con lo comprometido y pagado se aprecia un superávit presupuestal de \$14.251 millones, inferior en 19.2% con respecto al observado entre enero y septiembre de 2004, cuando ascendió a \$17.637 millones.

### Ibagué. Ingresos y gastos de la administración central municipal

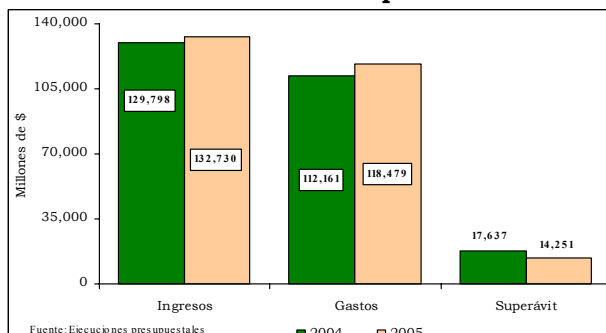

- La Corporación Autónoma Regional del Río Grande de la Magdalena (CORMAGDALENA) invirtió \$800 millones en la construcción de un navío turístico, que transitará por el río Magdalena entre las poblaciones tolimenses de Piedras y Purificación, pasando por otras localidades donde se presenta un importante flujo turístico los fines de semana, entre las que se cuentan: Girardot, Melgar, Carmen de Apicalá, Ricaurte y Flandes. En algunos de los municipios ribereños se vienen efectuando obras adicionales para mejorar el entorno paisajístico mediante la construcción de malecones. Con este proyecto se espera reactivar la economía de las poblaciones beneficiadas, así como recuperar la vida del río en dicho sector.

### Notas de interés económico del Tolima

- Dada la alta dependencia de las exportaciones del Tolima de los textiles y confecciones, se considera favorable el establecimiento de barreras arancelarias para algunos productos que se importan de China. El ministro de Comercio Exterior, Industria y Turismo celebró la decisión del Comité de Asuntos Aduaneros, Arancelarios y de Comercio Exterior, conocido como Triple A, que viene recomendando la aplicación de salvaguardias para artículos de este tipo importados de China. A su vez, el gobierno fijó aranceles entre el 61% y el 87% para un grupo de textiles provenientes de ese país.
- Las exportaciones del departamento han tenido un importante repunte pero no por cuenta del sector textil – confección, sino por la venta de café liofilizado, resultado de las inversiones tanto en tecnología como en investigación que viene adelantando una importante empresa del sector industrial.
- Los ibaguereños podrán contar en el corto plazo con una mejor carpeta asfáltica, ya que se adjudicaron y comprometieron recurso propios y de INVIAS, pues en agosto la administración del municipio de Ibagué firmó cuatro contratos por valor de \$1.167 millones para repavimentar y reparar vías, tales como las alternas al barrio El Salado y a la avenida El Jordán y otros importantes corredores viales de la ciudad.
- El cabildo de Ibagué creó el Centro de Atención Empresarial (CAE), con el fin de reducir los trámites que realizan los comerciantes para la apertura de sus establecimientos. Se espera disminuir los tiempos, ya que mientras en otras capitales el proceso toma 51 días para personas naturales y 55 para personas jurídicas, en Ibagué tarda entre 90 y 96 días respectivamente.

### II. Departamento del Caquetá

#### Caquetá. Indicadores Económicos Trimestrales

Indicadores Económicos	Unidades	III Trimestre		
		2004	2005	Var. %
Inversión Neta en Sociedades	Millones \$	2,597	2,789	7.4
Gobierno Central Departamental				
- Ingresos totales	Millones \$	62,455	69,117	10.7
- Gastos totales	Millones \$	62,461	75,814	21.4
Gobierno Central Mpal. Florencia				
- Ingresos totales	Millones \$	47,687	51,401	7.8
- Gastos totales	Millones \$	41,649	48,996	17.6
Ganadería Bovina				
Precio Promedio				
- Macho	\$/Kg en pie	2,104	2,200	4.6
- Hembra	\$/Kg en pie	1,895	1,985	4.7
Movimiento				
- Consumo	Reses en pie	5,023	4,597	-8.5
- Levante	Reses en pie	0	0	-100.0
- Cría	Reses en pie	610	944	54.8

Fuente: Cámara de Comercio de Florencia, Gobernación, Alcaldía.

El comportamiento de la actividad económica del departamento del Caquetá, durante el tercer trimestre de 2005 fue en términos generales favorable, si se compara con el mismo periodo del año anterior. En esta medida, la inversión neta en sociedades presentó un balance positivo al incrementarse de \$2.597 millones a \$2.789 millones (7.4%), producto de las reformas de capital en el sector servicios por \$2.621 millones, seguida por la constitución de empresas en el sector comercio por \$475 millones.

La situación fiscal del gobierno central departamental se caracterizó, al cierre del tercer trimestre del 2005, por obtener unos ingresos que ascendieron a \$69.117 millones, al registrar un crecimiento anual del 10.7%, mientras que los gastos totalizaron \$75.814 millones, al superar en 21.4% a las erogaciones registradas en el 2004. Producto de estos resultados, se obtuvo un balance deficitario.

### Tolima, Caquetá, Huila y Cundinamarca

Por su parte, el gobierno central municipal de Florencia mostró una situación fiscal superavitaria, ya que se obtuvieron ingresos por \$51.401 millones, que significan un avance de \$3.714 millones (7.8%) con relación a lo percibido entre enero y septiembre de 2004; entre tanto, los gastos ascendieron a \$48.996 millones, con un aumento del 17.6% frente al mismo periodo del año anterior.

En la actividad ganadera se produjo un aumento de precios, tanto en machos como en las hembras, con niveles de 4.6% y 4.7% respectivamente. El movimiento de ejemplares se caracterizó por el descenso de los vacunos destinados al consumo (-8.5%), en tanto que no se produjo movimientos en el ganado para levante; el ganado destinado a la cría aumentó en 54.8% con respecto al mismo lapso del año anterior.

### **LAS HELICONIAS Y PLANTAS AFINES, UNA NUEVA ALTERNATIVA ECONOMICA DEL CAQUETÁ**

Las heliconias tienen origen en América tropical, en Colombia existe un registro parcial de 93 especies, que convierten al país en el más rico del mundo por la diversidad de estas plantas.

El nombre genérico evoca el monte griego Helicón, consagrado a las musas de la poesía. Se trata de plantas de climas calidos y templados que crecen principalmente sobre terrenos húmedos al borde de las cabañas y riveras de los ríos, estas son conocidas como “platanillos”, pues son uno de los elementos florísticos más llamativos del paisaje de la región tropical amazónica, las comunidades han usado sus hojas desde tiempo atrás para envolver y conservar algunos alimentos como quesos, carnes, tamales, fiambres, etc.

En el año 1999 se inicio el establecimiento del cultivo de heliconias, plantas afines y follajes tropicales en el municipio de Florencia, beneficiando a mujeres cabeza de familias desplazadas por la violencia, con el acompañamiento de la UMATA de Florencia en asistencia técnica y capacitación. En el año 2000 se produjeron las primeras 5.000 inflorescencias en un superficie de una hectárea.

Actualmente existen en producción heliconias, plantas afines y follajes tropicales de las especies *Orthotricha*, *H.stricta*, *Golden Torch*, *H.chartacea*, *H.Rostrata*, *Golden Opal*, *H.Wagneriana* roja y amarilla, *Napy*, *Ginger* roja y rosada, *Maraca*, *Bastón del Emperador*, *Antorcha*, *Palma mariposa* y *Palma areca*, entre otras. Se proyecta para los años 2006 y 2007 el establecimiento de 200 hectáreas en el predio

“Los Andes” que hace parte de la comunidad desplazada.

En el último año se recogieron unas 300 mil inflorescencias cuyos ingresos por comercialización dejaron cerca de \$45 millones a los cultivadores, de los cuales el 60% representa utilidades y el 40% restante costos. Se calcula que tan solo el 30% del mercado caqueteño compra heliconias, lo que quiere decir que el 70% restante de los clientes están por conquistar; en la actualidad se venden 8.000 inflorescencias por mes. Las áreas de mayor producción en el municipio de Florencia están concentradas en las veredas las Doradas, Avenida el Caraño, Santo Domingo, Germania y el Chamon.

La estructura organizacional es apoyada por “ASOTROPICALES” del Caquetá (Asociación de productores y comercializadores de especies tropicales amazónicas del Caquetá), debidamente legalizados con aproximadamente 70 socios, quienes brindan capacitación para la producción, manejo, cosecha y poscosecha, comercialización y mercadeo de las heliconias.

Estas flores son admiradas por su belleza y valor comercia, además de que representan un nuevo ingreso a familias que pueden vivir con un cultivo de media hectárea; sus precios en la región pueden oscilar entre \$500 y \$900 por unidad y por fuera del departamento cuestan entre \$2.000 y \$3.000.

A raíz de esta experiencia, la Secretaría de Agricultura y la Alcaldía de Florencia promueven su siembra como una alternativa económica. La heliconia encabeza la agenda prospectiva al 2012 para el departamento, junto con el caucho y la piscicultura.

### **Notas de interés económico del Caquetá**

- La Asociación de Reforestadores y Cultivadores de Caucho del Caquetá (ASOHECA), inauguró el 27 de agosto la planta procesadora de caucho natural única en el país, en el municipio de la Montañita, producto del esfuerzo conjunto del Plan Colombia, Osaid, la Embajada del Japón, la Gobernación del Caquetá y la comunidad cauchera regional, luego de más de cuatro años de dedicación y trabajo, logrando poner al servicio de los afiliados y de la industria cauchera, la primera planta procesadora del producto, que abrirá nuevos horizontes al desarrollo heveícola de Caquetá y el país. De acuerdo con declaraciones del presidente de ASOHECA, fueron invertidos \$1.400 millones en la construcción de la planta, de los cuales la Agencia Internacional para el Desarrollo (AID), la embajada de Japón y la comunidad Guatemalteca aportaron



efectivo, maquinaria y capacitación, y el Caquetá la mano de obra calificada.

- Con una inversión aproximada de \$500 millones se realizó entre el 14 y el 17 de octubre la versión XLIII de la feria agroindustrial y comercial de Florencia grado A, en las instalaciones de COFEMA (Compañía de Ferias y Mataderos del Caquetá), certamen que constituyó una excelente vitrina para la economía caqueteña. Se logró la participación de 240 ejemplares equinos en las diferentes categorías, 240 bovinos de las mejores ganaderías; igualmente, se registró el tradicional encuentro de coleo y vaquería; finalmente, expositores agroindustriales y comerciales de la región y otros departamentos, se encontraron en el evento más representativo del sur del país.

Fuente: Diario del Caquetá, Evaluación, La Nación.

### III. Departamento del Huila

#### Huila. Indicadores Económicos Trimestrales

Indicadores Económicos	Unidades	III Trimestre		
		2004	2005	Var. %
<b>Inflación</b>				
Neiva - IPC (Variación % anual)	%	6.23	5.18	
Neiva - IPC (Variación % corrida)	%	4.99	5.17	
<b>Recaudo de impuestos Nales.</b>	Millones \$	114,515	103,271	-9.8
<b>Inversión neta en sociedades</b>	Millones \$	4,583	2,897	-36.8
<b>Gobierno Central Departamental</b>				
- Ingresos totales	Millones \$	272,322	294,788	8.2
- Gastos totales	Millones \$	181,526	259,608	43.0
<b>Gobierno Central Mpal. Neiva</b>				
- Ingresos totales	Millones \$	96,425	113,597	17.8
- Gastos totales	Millones \$	116,294	118,030	1.5
<b>Sistema financiero Huila</b>				
- Principales fuentes (saldo)	Millones \$	683,194	819,775	20.0
Neiva	Millones \$	525,512	644,260	22.6
Resto de municipios	Millones \$	157,682	175,515	11.3
- Principales usos (saldo)	Millones \$	519,792	626,705	20.6
Neiva	Millones \$	376,828	422,307	12.1
Resto de municipios	Millones \$	142,964	204,398	43.0

Fuente: DANE, Superbancaria, Alcaldía, Gobernación, DIAN.

En el transcurso del mes de septiembre de 2005 la ciudad de Neiva registró una inflación del 0.43%, equivalente a la presentada por el promedio nacional, de acuerdo con la información del Índice de Precios al Consumidor (IPC) que calcula el DANE. Esta fue inferior a la ocurrida en Pasto (0.63%), Cali (0.63%), Bogotá (0.48%) y Pereira (0.46%). El incremento de precios en Neiva fue jalonado por las variaciones producidas en los grupos de: Alimentos (0.75%), vivienda (0.59%), transporte (0.29%) y en menor medida educación (0.01%), pues las restantes agrupaciones de bienes arrojaron fluctuaciones negativas.

#### Total Nacional y Neiva. Variación anual del IPC

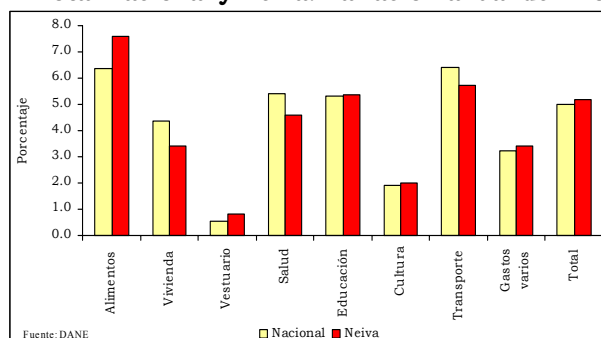

Al examinar el comportamiento para el año completo, o sea entre setiembre de 2004 e igual mes del año en curso, se encuentra para Neiva un incremento del IPC del 5.18%, ligeramente superior al registrado en el contexto nacional de 5.02%, con lo cual la ciudad ocupa el sexto lugar dentro de las trece capitales investigadas por el DANE, al ser superada por Villavicencio (6.22%), Pasto (5.85%), Bucaramanga (5.71%), Medellín (5.57%) y Cúcuta (5.37%).

Por grupos de bienes, el crecimiento señalado se explica principalmente por los avances presentados en alimentos (7.58%), transporte (5.72%) y educación (5.35%), al crecer por encima del promedio de la ciudad.

Las captaciones realizadas por el sistema financiero del Huila alcanzaron un total de \$819.775 millones al final de septiembre de 2005, lo cual representa un incremento de \$136.581 millones (20.0%), con respecto al saldo registrado en igual mes de 2004. Dentro del total captado, los bancos comerciales representan el 99.1% y las compañías de financiamiento comercial el restante 0.9%. Adicionalmente, la ciudad de Neiva concentra el 78.6% de las operaciones pasivas.

#### Huila. Captaciones del sistema financiero

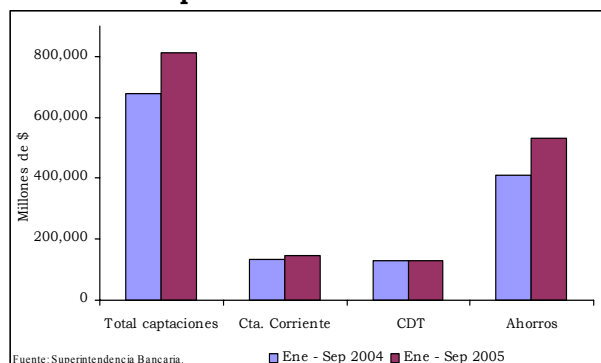

Fuente: Superintendencia Bancaria.

## Tolima, Caquetá, Huila y Cundinamarca

El incremento del período se explica principalmente por el dinamismo experimentado por los depósitos de ahorro de los bancos, al reportar un avance de \$122.141 millones (29.8%), seguidos por los depósitos en cuenta corriente que crecieron \$13.593 millones (10.3%), con respecto al tercer trimestre del año precedente.

Por su parte, los recursos colocados por el sector en el departamento ascendieron al término del noveno mes de 2005 a \$626.705 millones, monto que supera en \$106.913 millones (20.6%) el saldo obtenido un año atrás. De dicho total el 67.4% fue colocado en la capital del Huila. El aumento de los usos obedece a los importantes repuntes que se dieron en los siguientes rubros de los bancos: Créditos y leasing de consumo \$51.003 millones (40.4%), microcréditos \$44.934 millones (84.4%) y créditos y leasing comerciales \$25.562 millones (10.6%).

**Huila. Colocaciones del sistema financiero**

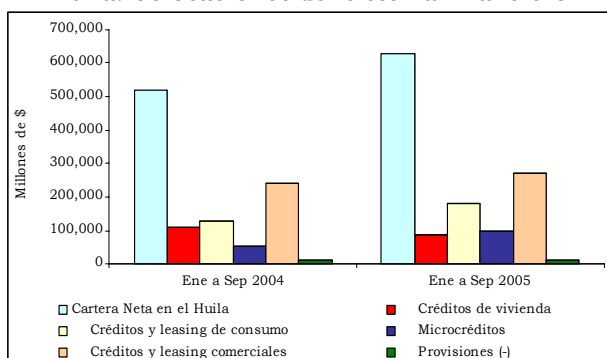

La inversión neta en las sociedades inscritas en la Cámara de Comercio de Neiva registró un descenso del 36.8%, al pasar de \$4.583 millones entre enero y septiembre de 2004 a \$2.897 millones en igual lapso de 2005, debido a las reducciones de capital presentadas en comercio (-\$2.617 millones), construcción (-\$1.621 millones), servicios (-\$1.162 millones) e industria (\$1.082 millones), las cuales obedecieron, a su vez, al elevado valor de la liquidación de empresas ocurrida en este periodo: \$10.177 millones que representan un aumento anual del 71.2%.

En materia fiscal, la administración central departamental logró elevar sus ingresos en \$22.466 millones (8.2%) durante los primeros nueve meses del 2005, al totalizar estos \$294.788 millones. Tal incremento se explica por el avance de \$13.090 millones (6.1%) en las transferencias, provenientes casi en su totalidad del nivel central nacional, así como por los aumentos presentados en los ingresos

no tributarios (88.2%), la sobretasa a la gasolina (19.0%), y los impuestos al consumo de cigarrillos (15.9%) y cerveza (13.7%).

Entre tanto, los gastos ascendieron a \$259.608 millones, con un crecimiento frente a lo ejecutado hasta septiembre de 2004 de \$78.082 millones (43.0%), por efecto del aumento de \$53.359 millones (34.0%) presentado en los gastos de funcionamiento, dentro de los cuales se destacan los incrementos en la compra de bienes y servicios (44.5%), los gastos en especie pero no en dinero (774.7%) y la remuneración al trabajo (17.4%). Los gastos de capital se elevaron anualmente en 174.9% al totalizar \$42.188 millones. Finalmente, la administración central del Huila obtuvo un superávit en los primeros tres trimestres de 2005 de \$99.659 millones, superior en 9.7% al de igual lapso del año precedente.

**Huila. Ingresos y gastos de la administración central departamental**

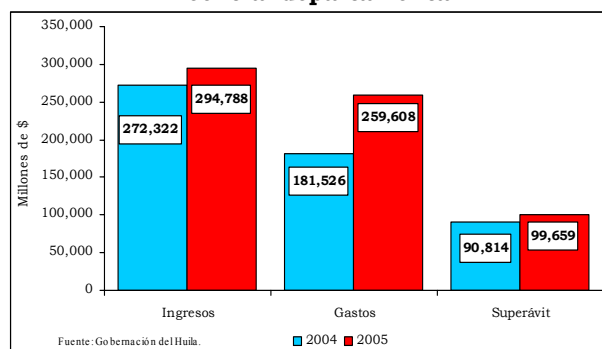

El gobierno central de la ciudad de Neiva, por su parte, obtuvo entre enero y septiembre de 2005 unos ingresos de \$113.597 millones, equivalentes a un crecimiento de \$17.172 millones (17.8%) con respecto a un año atrás, debido, al igual que en el caso del departamento, al aumento de \$9.349 millones (13.3%) de los recursos recibidos por concepto de transferencias; sin embargo, debe señalarse la positiva variación registrada por rubros tales como los ingresos no tributarios (135.5%), el impuesto de industria y comercio (35.6%) y del impuesto predial (13.1%).

Por el lado de los egresos, la situación fue bastante favorable, toda vez que al totalizar \$118.030 millones solo crecieron en 1.5%, como consecuencia de la reducción en 12.6% en los gastos de funcionamiento, donde todos los rubros disminuyeron a excepción de los gastos en especie pero no en dinero que avanzaron en 62.3%. Al final de la vigencia, el municipio de Neiva arrojó un déficit de \$4.433 millones, inferior en 77.7% al del año anterior.

## Notas de interés económico del Huila

- En la Cámara de Comercio de Neiva (CCN), se firmaron seis convenios empresariales para el desarrollo del Huila; los representantes legales de igual número de empresas, (del transporte aéreo: Aires y Satena; del terrestre: Coomotor y Cootranshuila; y de la salud: Cafesalud y Comeva), atendieron el llamado de los gremios de la producción y el empresariado, liderados por la CCN, para ofrecer sus portafolios de servicios, brindar tarifas especiales y significativos descuentos (hasta del 40% en el caso del transporte aéreo), como factor motivante para fortalecer el ejercicio empresarial. Según el presidente ejecutivo de la CCN, estos convenios son muy significativos para los empresarios, ya que les permite fortalecer sus ingresos, los cuales con seguridad serán reinvertidos en capital y, de paso, contribuirán a la generación de empleo; destacó que por ahora los beneficiarios de tales descuentos son cerca de 1.000 afiliados a la entidad cameral.
- El Huila escaló en el ranking cafetero, debido a que el incremento en la producción y la buena calidad del grano durante los últimos tres años, hicieron que el departamento pasara a ser el cuarto mayor productor de café, ya que se encontraba en el séptimo lugar. El Huila obtuvo el 11% de la producción nacional del, el tercero es el Tolima con el 11.3%, el segundo el Valle con el 11.8% y el primero Antioquia con el 16%. Según el director ejecutivo del comité departamental, ubicarse en este lugar es muy representativo pues le permite a la entidad elevar la inversión el año entrante, al canalizar mayores recursos para la inversión social que adjudica anualmente la Federación Nacional de Cafeteros. Para este año la producción de café en el Huila será de 1.400.000 sacos de café tipo exportación, muy similar a la del año pasado.
- El 30 de noviembre la firma Concreto inauguró el centro comercial San Pedro Plaza, obra con 16.500 metros cuadrados y una inversión cercana a los \$26.000 millones, logrando así dotar a la comunidad huilense y del sur colombiano con uno de los mejores centros comerciales del país. Además, el director de proyectos y la directora nacional de comercio institucional de Concreto, anunciaron que motivados con el Huila y ante la carencia de una buena oferta hotelera en ciudades intermedias como Neiva, esta firma va a adelantar la construcción de un hotel cinco estrellas.

Fuente: Diario La Nación.

## Tolima, Caquetá, Huila y Cundinamarca

## IV. Departamento de Cundinamarca

### Cundinamarca. Indicadores Económicos Trimestrales

Indicadores Económicos	Unidades	III Trimestre		
		2004	2005	Var. %
<b>Gobierno Central Departamental</b>				
- Ingresos totales	Millones \$	805,458	958,377	19.0
- Gastos totales	Millones \$	567,188	456,666	-19.5
- Déficit o superavit	Millones \$	238,270	501,711	110.6

Fuente: Gobernación de Cundinamarca.

Entre enero y septiembre de 2005 la situación fiscal de la administración central del departamento de Cundinamarca presentó ingresos por \$958.377 millones, lo que equivale a un avance anual de \$152.919 millones (19.0%). Del total recaudado, los ingresos por transferencias fueron los más representativos, al contribuir con el 52.1% (\$498.941 millones), seguidos por los ingresos tributarios con el 40.5% (\$388.071 millones), mientras que los ingresos de capital representaron el 5.7% (\$54.633) y los no tributarios el 1.7% (\$16.732).

Por su parte el consolidado de los gastos y compromisos ascendió a \$456.666 millones, lo que significa una disminución de \$110.522 millones (-19.5%) frente a lo ejecutado en similar periodo de 2004 (\$567.188). Es de resaltar que el 93.3% (426.274 millones) corresponde a gastos de funcionamiento, el 1.4% a transferencias (\$6.426 millones), mientras que los gastos de capital o inversión alcanzaron un total de \$23.943 millones, equivalentes al 5.2% de las erogaciones efectuadas durante los primeros nueve meses de 2005.

En consecuencia con los movimientos presupuestales mencionados, las finanzas de la administración central de Cundinamarca arrojan un superávit de \$501.711 millones al cierre de septiembre de 2005, superior \$263.441 millones (110.6%) al presentado en similar periodo del año inmediatamente anterior.

### Cundinamarca. Ingresos y gastos de la administración central departamental

