

# 2014

## NUEVOS DEPARTAMENTOS

GUAINÍA-INÍRIDA; GUAVIARE-SAN JOSÉ DEL GUAVIARE;  
PUTUMAYO-MOCHOA; VAUPÉS-MITÚ; VICHADA-PUERTO CARREÑO



# ICER



### INFORME DE COYUNTURA ECONÓMICA REGIONAL

ISSN 1794-3582



**DANE**  
Para tomar decisiones



**TODOS POR UN  
NUEVO PAÍS**  
PAZ EQUIDAD EDUCACIÓN





**DANE**  
Para tomar decisiones



**TODOS POR UN  
NUEVO PAÍS**  
PAZ EQUIDAD EDUCACIÓN



# INFORME DE COYUNTURA ECONÓMICA REGIONAL

Nuevos departamentos: Guainía  
Vichada  
Vaupés  
Guaviare  
Putumayo

Noviembre de 2015

## Nuevos departamentos

2014

### **Convenio Interadministrativo**

No. 111 de abril de 2000

JOSE DARÍO URIBE ESCOBAR

**Gerente General Banco de la República**

MAURICIO PERFETTI DEL CORRAL

**Director DANE**

JORGE HERNÁN TORO CÓRDOBA

**Subgerente de Estudios Económicos**

**Banco de la República**

CARLOS FELIPE PRADA LOMBO

**Subdirector DANE**

### **Comité Directivo Nacional ICER**

CARLOS JULIO VARELA BARRIOS

**Director Departamento Técnico y de Información**

**Económica Banco de la República**

RAMÓN RICARDO VALENZUELA GUTIÉRREZ

**Director Técnico DIRPEN-DANE**

DORA ALICIA MORA PÉREZ

**Jefe Sucursales Regionales Estudios Económicos**

**Banco de la República**

ANA CECILIA OLAYA CISA

**Coordinadora de Investigación Estadística y Análisis**

**DIRPEN-DANE**

### **Coordinación Operativa ICER**

BETTY ANDREA CUBILLOS CALDERÓN

**Equipo Temático Coordinación DIRPEN-DANE**

NIDIA ESPERANZA GARAVITO CALDERÓN

**Equipo Temático Análisis DIRPEN-DANE**

CARLOS ALBERTO SUÁREZ MEDINA

**Profesional Sucursales Regionales**

**Estudios Económicos Banco de la República**

### **Comité Directivo Territorial ICER**

MARIA CRISTINA ANGEL CÁRDENAS

**Gerente Banco de la República Villavicencio**

JOAQUÍN EMILIO PAREDES VEGA

**Jefe CREE Banco de la República Villavicencio**

GERMÁN HUMBERTO HERNÁNDEZ LEAL

**Profesional CREE Banco de la República Villavicencio**

JULIO CESAR TURRIAGO LOZADA

**Auxiliar CREE Banco de la República Villavicencio**

ZAIDY JOHANNA MÉNDEZ MONTENEGRO

**DANE Central**

DANE-Banco de la República

**Noviembre de 2015**

## RESUMEN

En 2013p el PIB de los nuevos departamentos (Guainía, Vichada, Vaupés, Guaviare y Putumayo) aumentó en 18,5%. Por grandes ramas de actividad la de mayor crecimiento fue explotación de minas y canteras 38,7%, seguida de electricidad, gas y agua 10,7% y, actividades de servicios sociales, comunales y personales 6,2%.

Las estadísticas laborales de las cinco capitales de los nuevos departamentos en 2014, mostraron que la tasa de ocupación (TO) y la de desempleo (TD) más altas fueron para San José del Guaviare, 61,8% y 14,1%, respectivamente. Mientras, la TD más baja fue para Mitú (7,9%). La mayor tasa global de participación (TGP) fue en San José del Guaviare con 71,9%, seguida de Mocoa y Puerto Carreño, ambas con 66,0%.

En cuanto al comercio exterior para 2014, en nuevos departamentos las exportaciones totales decrecieron 2,8%, las no tradicionales representaron el 0,4%, y las tradicionales el 99,6%; el grupo de productos CUCI que jalonó el comportamiento negativo en no tradicionales fue manufacturas, y en tradicionales, combustible y productos de las industrias extractivas. Las importaciones aumentaron 71,9%, impulsadas por el grupo de manufacturas.

A diciembre de 2014, el saldo consolidado de las operaciones activas de los departamentos de Guainía, Guaviare, Vaupés y Vichada mostró un avance anual de 7,2%, cifra que representó una evidente merma en el crecimiento frente a los resultados alcanzados desde 2011. Excepto la cartera comercial, se dio un aumento en las demás líneas, destacándose la de consumo por su contribución a la variación. A su vez, el saldo de las captaciones, que se incrementó en 3,9%, estuvo influenciado, de forma significativa, por el desempeño de los depósitos de ahorro.

El recaudo de impuestos en las direcciones seccionales de la DIAN de Inírida, Mitú, Puerto Carreño y San José del Guaviare registró un ascenso anual de 58,6% y una importante recuperación frente al alza obtenida en 2013. En este contexto, resaltó el comportamiento de las retenciones y el IVA, aun cuando todos los renglones principales mostraron mejoría.

En lo que se refiere al financiamiento de vivienda, el de VIS disminuyó 23,7%, y el de no VIS lo hizo en 8,4%. El mayor decrecimiento en el valor financiado fue para VIS usada con -36,0%, y el incremento más destacado para no VIS nueva de 15,2%.

# CONTENIDO

|  | Pág. |
|--|------|
| RESUMEN  |      |
| SIGLAS Y CONVENCIONES  |      |
| INTRODUCCIÓN   |      |
| 1. ENTORNO MACROECONÓMICO NACIONAL                             | 11   |
| 1.1. ACTIVIDAD ECONÓMICA                                       | 11   |
| 1.2. INFLACIÓN Y MERCADO LABORAL                               | 12   |
| 1.3. POLÍTICA MONETARIA Y MERCADOS FINANCIEROS                 | 12   |
| 1.4. SECTOR EXTERNO Y MERCADO CAMBIARIO                        | 13   |
| 1.4.1. Tasa de cambio y política cambiaria                     | 15   |
| 2. INDICADORES DE COYUNTURA ECONÓMICA REGIONAL                 | 17   |
| 2.1. PRODUCTO INTERNO BRUTO                                    | 17   |
| 2.3. MERCADO LABORAL   | 22   |
| 2.5. SECTOR EXTERNO  | 26   |
| 2.5.1. Exportaciones (FOB)                                     | 26   |
| Exportaciones no tradicionales (FOB)                           | 28   |
| 2.5.2. Importaciones (CIF)                                     | 30   |
| 2.6. ACTIVIDAD FINANCIERA                                      | 35   |
| 2.6.1. Colocaciones del sistema financiero-operaciones activas | 35   |
| 2.6.2. Captaciones del sistema financiero-operaciones pasivas  | 37   |
| 2.7. SITUACIÓN FISCAL  | 39   |
| 2.7.3. Recaudo de impuestos nacionales                         | 39   |
| 2.8. SECTOR REAL   | 41   |
| 2.8.5. Sacrificio de ganado                                    | 41   |
| 2.8.6. Sector de la construcción                               | 46   |
| Financiación de vivienda                                       | 46   |
| 4. ANEXO ESTADÍSTICO ICER                                      | 51   |
| GLOSARIO   | 61   |
| BIBLIOGRAFÍA   | 67   |

Nota: los numerales que no aparecen relacionados en este documento no tienen información o no aplica.

## LISTA DE CUADROS

|  | Pág. |
|--|------|
| 2.1.1. Nacional. PIB, según departamento 2013p   | 17   |
| 2.1.2. Nuevos departamentos. Crecimiento del PIB, según grandes ramas de actividad 2010-2013p                                | 19   |
| 2.1.3. Nuevos departamentos. PIB, según ramas de actividad 2013p   | 20   |
| 2.3.1. Colombia. Tasa de participación, ocupación y desempleo, según ciudades y áreas metropolitanas 2013-2014               | 22   |
| 2.3.2. Capitales de los nuevos departamentos. Mercado laboral 2013-2014  | 23   |
| 2.3.3. Capitales de los nuevos departamentos. Indicadores de mercado laboral 2013-2014                                       | 24   |
| 2.3.4. Capitales nuevos departamentos. Ocupados, según rama de actividad económica 2012-2014                                 | 25   |
| 2.3.5. Capitales nuevos departamentos. Distribución de ocupados, según posición ocupacional 2012-2014                        | 26   |
| 2.3.6. Capitales nuevos departamentos. Inactivos 2012-2014   | 26   |
| 2.5.1.1. Nacional. Exportaciones, según departamento 2013-2014   | 27   |
| 2.5.1.2. Nacional-Nuevos departamentos. Exportaciones, según grupos de productos CUCI de la OMC 2013-2014                    | 28   |
| 2.5.1.3. Nuevos departamentos. Exportaciones no tradicionales, según CIU Rev. 3.0 A.C 2013-2014                              | 29   |
| 2.5.2.1. Nuevos departamentos. Participación y crecimiento de las importaciones 2014   | 31   |
| 2.5.2.2. Nacional-Nuevos departamentos. Importaciones, según grupos de productos CUCI de la OMC 2013-2014                    | 31   |
| 2.5.2.3. Nuevos departamentos. Importaciones, según CIU Rev. 3.0 A.C 2013-2014   | 32   |
| 2.5.2.4. Nuevos departamentos. Importaciones, según CGCE 2013-2014   | 34   |
| 2.6.1.1. Nuevos departamentos. Cartera del sistema financiero 2013-2014 (saldos a diciembre)                                 | 36   |
| 2.6.2.1. Nuevos departamentos. Captaciones del sistema financiero 2013-2014 (saldos a diciembre)                             | 38   |
| 2.7.3.1. Nuevos departamentos. Direcciones seccionales. Ingresos administrados por la DIAN, por tipo de impuesto 2013-2014pr | 41   |
| 2.8.5.1. Nacional. Sacrificio de ganado y peso en canal, según especie 2013-2014   | 42   |
| 2.8.5.2. Nacional. Sacrificio y participación de ganado vacuno y porcino, según departamento 2014                            | 42   |
| 2.8.6.1. Nacional. Valor de los créditos entregados, según entidades financieras, por tipo de solución de vivienda 2013-2014 | 46   |

|          |  |    |
|----------|--|----|
| 2.8.6.2. | Nuevos departamentos-Capitales. Valor de los créditos entregados para la compra de vivienda nueva y usada por tipo de solución 2013-2014 | 47 |
|----------|--|----|

## LISTA DE GRÁFICOS

|          |  |    |
|----------|--|----|
| 2.1.1.   | Nacional-Nuevos departamentos. Crecimiento anual del PIB 2002-2013p  | 18 |
| 2.5.1.1. | Nuevos departamentos. Distribución de exportaciones no tradicionales, según país de destino 2014   | 30 |
| 2.5.2.1. | Nacional. Participación y crecimiento de las importaciones, según principales departamentos 2014   | 30 |
| 2.5.2.2. | Nuevos departamentos. Distribución de importaciones, según país de origen 2014   | 35 |
| 2.6.1.1. | Nuevos departamentos. Cartera del sistema financiero 2007-2014 (saldos a diciembre)  | 37 |
| 2.6.2.1. | Nuevos departamentos. Principales captaciones del sistema financiero 2008-2014 (saldos a diciembre)  | 39 |
| 2.7.3.1. | Nuevos departamentos. Direcciones seccionales. Ingresos administrados por la DIAN 2000-2014pr  | 40 |
| 2.8.6.1. | Nuevos departamentos. Número de viviendas nuevas financiadas, según tipo de solución de vivienda, y variación total 2013-2014 (trimestral) | 48 |
| 2.8.6.2. | Nuevos departamentos. Número de viviendas usadas financiadas, según tipo de solución de vivienda y variación total 2013-2014 (trimestral)  | 49 |
| 2.8.6.3. | Nuevos departamentos-Capitales. Distribución de viviendas nuevas de interés social con y sin subsidio 2013-2014                            | 49 |

## LISTA DE TABLAS

|          |  |    |
|----------|--|----|
| 2.8.5.1. | Putumayo, Guaviare y Vichada. Sacrificio de ganado vacuno, por sexo, según trimestre 2013-2014 | 44 |
| 2.8.5.2. | Amazonas, Chocó y Guainía. Sacrificio de ganado vacuno, por sexo, según trimestre 2013-2014    | 44 |
| 2.8.5.3. | Putumayo y Guaviare. Sacrificio de ganado porcino, por sexo, según trimestre 2013-2014         | 45 |
| 2.8.5.4. | Amazonas, Chocó y Guainía. Sacrificio de ganado porcino, por sexo, según trimestre 2013-2014   | 45 |

## SIGLAS Y CONVENCIONES

|                |   |
|----------------|---|
| CIIU           | clasificación internacional industrial uniforme       |
| CGCE           | clasificación por grandes categorías económicas       |
| CAVS           | corporaciones de ahorro y vivienda                    |
| CFC            | compañías de financiamiento comercial                 |
| CF             | corporaciones financieras                             |
| CDT            | certificados de depósito a término                    |
| CUCI           | clasificación uniforme para el comercio internacional |
| DANE           | Departamento Administrativo Nacional de Estadística   |
| DIAN           | Dirección de Impuestos y Aduanas Nacionales           |
| GEIH           | Gran encuesta integrada de hogares                    |
| IPC            | índice de precios al consumidor                       |
| IPP            | índice de precios del productor                       |
| IVA            | impuesto de valor agregado                            |
| ICCV           | índice de costos de la construcción de vivienda       |
| JDBR           | Junta Directiva del Banco de la República             |
| OMC            | Organización Mundial del Comercio                     |
| PIB            | producto interno bruto                                |
| UVR            | unidad de valor real                                  |
| US\$           | dólar estadounidense                                  |
| \$             | pesos colombianos                                     |
| SPC            | sector público consolidado                            |
| VIS            | vivienda de interés social                            |
| pb             | puntos básicos  |
| pp             | puntos porcentuales                                   |
| m <sup>2</sup> | metros cuadrados                                      |
| t              | toneladas   |
| (...)          | Cifra aún no disponible                               |
| (--)           | Información suspendida                                |
| (-)            | Sin movimiento  |
| ---            | No existen datos                                      |
| --             | No es aplicable o no se investiga                     |
| -              | Indefinido  |
| *              | Variación muy alta                                    |
| p              | Cifra provisional                                     |
| pr             | Cifra preliminar                                      |
| pe             | Cifras provisionales estimadas                        |
| r              | Cifra definitiva revisada                             |
| nep            | no especificado en otra posición                      |
| nep            | no clasificado previamente                            |





## INTRODUCCIÓN

En el ámbito regional y nacional es de gran importancia contar con documentos que contengan información territorial actualizada y confiable. Estos permiten conocer el comportamiento de dichas economías, y servir de apoyo para la toma de decisiones por parte de los sectores público y privado; inversionistas, investigadores y público en general.

De esta manera, los Informes de Coyuntura Económica Regional (ICER), elaborados por el DANE y el Banco de la República con periodicidad anual, tienen como objetivo recopilar, procesar, estandarizar, describir y divulgar información estadística territorial, con el fin de que sea una herramienta de apoyo para los interesados en el tema, y cuya estructura lleva al usuario del contexto nacional al departamental en el periodo analizado.

Los ICER inician con un breve resumen que sintetiza el comportamiento de los principales indicadores. El capítulo uno describe la coyuntura nacional, el dos, analiza los principales indicadores del departamento, que están divididos en temas como el producto interno bruto, precios, mercado laboral, movimiento de sociedades, sector externo, financiero, fiscal y sector real; sujeto a la cobertura del indicador. El capítulo tres presenta un análisis investigativo y descriptivo de un tema específico, ya sea con enfoque departamental o regional. El capítulo cuatro, sintetiza algunos de los indicadores analizados en anexos estadísticos de nivel departamental. Finalmente, se incluye un glosario que presenta los principales términos utilizados durante el análisis de los indicadores.



## 1. ENTORNO MACROECONÓMICO NACIONAL

### 1.1. ACTIVIDAD ECONÓMICA

De acuerdo con los datos preliminares del DANE, el Producto Interno Bruto (PIB) de Colombia en 2014 aumentó 4,6% y, según lo observado desde 2010, continuó en niveles cercanos al producto potencial<sup>1</sup>. En la evolución trimestral, luego de un avance significativo en el primero, perdió celeridad en el transcurso del año hasta registrar el más bajo desempeño entre octubre y diciembre<sup>2</sup>. Por su parte, el contexto internacional estuvo caracterizado por un crecimiento mundial menor al esperado<sup>3</sup>, dinámicas disímiles en las diferentes economías, apreciación del dólar, una activa política de relajación cuantitativa<sup>4</sup> en los países desarrollados y una reducción del precio del petróleo. En este entorno, la economía colombiana creció más que el producto mundial (3,3%), el de las economías avanzadas (1,8%) y el de América Latina y el Caribe (1,2%)<sup>5</sup>. De hecho, el ascenso promedio después de la crisis mundial de 2009 fue mayor al de estas economías<sup>6</sup>.

Entre los componentes de la demanda interna, la tasa de expansión de la Formación Bruta de Capital (FBC) fue de 11,7%, superior a la exhibida por el consumo total (4,7%). En particular, el buen desempeño de la FBC se explicó por los comportamientos positivos de maquinaria y equipo, equipo de transporte y obras civiles con crecimientos cercanos a 12,0%; así como por los avances en construcción y edificaciones con un 7,8%. En cuanto al consumo total (74,0% de la demanda final), se consolidó un aumento de 4,7% y se mantuvo un mayor ritmo de crecimiento del gasto público respecto del privado<sup>7</sup>, destacando en este último el de bienes durables. Finalmente, la demanda externa que desde 2009 no se ubicaba en zona negativa cayó 1,7%.

Del lado de la oferta, por segundo año consecutivo, el sector de la construcción tuvo el mayor desarrollo, 9,9%, sustentado principalmente por las obras de ingeniería civil. Otras grandes ramas que sobresalieron al avanzar por encima de 4,0% fueron: comercio, reparación, restaurantes y hoteles; transporte, almacenamiento y comunicaciones; establecimientos financieros, seguros, actividades inmobiliarias y servicios a las empresas; y servicios sociales, comunales y personales. En cuanto a la minería, actividad que había jalonado el crecimiento económico en el periodo

<sup>1</sup> Según los cálculos del equipo técnico del Banco de la República el crecimiento del producto potencial pasó de 2,5% en 2002 a niveles cercanos al 4,5% entre 2005 y 2015. Zárate, 2014.

<sup>2</sup> Los crecimientos trimestrales del PIB en 2014 fueron: 6,4% para el primero, 4,3% (segundo), 4,2% (tercero) y 3,5% en el cuarto.

<sup>3</sup> Lo proyectado en la edición de abril de 2014 de Perspectivas de la economía mundial (informe WEO por sus siglas en inglés) del FMI, fue de 3,6%.

<sup>4</sup> Su principal objetivo consiste en aumentar la oferta monetaria.

<sup>5</sup> Perspectivas de la economía mundial (informe WEO por sus siglas en inglés) FMI, enero de 2015.

<sup>6</sup> Los promedios fueron para Colombia, 4,8%; mundo, 3,9%; economías avanzadas, 1,8%; y América Latina y el Caribe, 3,5%.

<sup>7</sup> En 2014 el crecimiento del consumo público fue de 6,2% y del privado, 4,4%.

comprendido entre 2008 y 2011, se contrajo 0,2% en 2014, ante la menor extracción de minerales metalíferos y de petróleo. Respecto a la industria, esta continuó con la tenue dinámica presentada desde 2012, y solo se incrementó 0,2% en el año de análisis. Por divisiones, los mejores desempeños se registraron en equipo de transporte, cuero y calzado, y alimentos y bebidas; los peores en tabaco, textiles, confecciones, productos de petróleo y madera. Con relación a la actividad agropecuaria, luego del notable desarrollo en 2013, cerró el 2014 con un alza de 2,3%, con un menor avance del cultivo de café (10,0%) y otros productos agrícolas, paralelo a un retroceso en silvicultura, extracción de madera y pesca (-5,5%).

## 1.2. INFLACIÓN Y MERCADO LABORAL

La inflación en Colombia, medida por la variación del Índice de Precios al Consumidor (IPC), se situó al cierre de 2014 en 3,7%, cifra superior en 1,7 puntos porcentuales (pp) a la observada en 2013; siendo el segundo registro más bajo de Suramérica, después de Perú. De esta forma, se ajustaron cinco años dentro del rango meta de largo plazo (entre 2,0% y 4,0%) establecido por la Junta Directiva del Banco de la República (JDBR). Según los indicadores de inflación, el alza en los precios fue presionada principalmente por los incrementos en alimentos y regulados; de hecho, si se excluyen estos grupos, la inflación básica solo aumentó 0,1 pp al pasar de 2,7% a 2,8%.

En lo que atañe al mercado laboral y de acuerdo con la información de la Gran Encuesta Integrada de Hogares (GEIH) del DANE, en el lapso octubre-diciembre de 2014 la tasa de desempleo nacional fue de 8,1%, similar a la de 2013, y más alta que la observada en América Latina y el Caribe, 6,0% para el año completo, según la Comisión Económica para América y el Caribe (Cepal). En las 13 ciudades y áreas metropolitanas se ubicó en 8,9%, inferior en 0,3 pp a la de un año atrás; recuperación que obedeció al crecimiento anual de la demanda (2,1%), medida por la tasa de ocupación, la cual fue superior a la de la oferta (1,8%), cuyo parámetro de referencia es la tasa global de participación. Por su parte, los indicadores de la calidad del empleo mostraron un panorama más favorable frente a 2013, con aumentos de 6,3% en el asalariado y de 5,4% en el formal. En el total nacional, teniendo en cuenta las actividades económicas que concentraron el mayor número de ocupados, sobresalieron la inmobiliaria, transporte, almacenamiento y comunicaciones; industria manufacturera y la construcción<sup>8</sup>.

## 1.3. POLÍTICA MONETARIA Y MERCADOS FINANCIEROS

A partir de abril de 2014 la JDBR implementó un ajuste gradual de la tasa de intervención, partiendo de un nivel de 3,5% y realizó alzas mensuales sucesivas de 25

---

<sup>8</sup> Los aumentos anuales fueron de 9,9%, 7,5%, 5,5% y 4,2%, respectivamente.

puntos básicos (pb), hasta ubicarse en 4,5% en septiembre e inalterada por el resto del año. Según las minutas de la Junta, la política monetaria menos expansiva se justificó al advertir que la economía se acercaba a su nivel potencial, y a que al principio del año se evidenciaron presiones alcistas en los precios, aunque no muy fuertes. Según la Cepal, entre los países de la región que siguieron el esquema de inflación objetivo fueron Chile, Perú y México, los cuales optaron por reducir la tasa de política, en tanto que Brasil la aumentó.

Asociado a la política de normalización, el ritmo de crecimiento anual de la base monetaria y de la oferta monetaria ampliada (M3) fue menor respecto a 2013. En tanto, la cartera total del sistema financiero, que viene ralentiándose desde 2012, tuvo un avance anual de 12,4%, muy similar al del año anterior. Por segmentos, el mejor impulso se observó en el crédito hipotecario (18,2%), seguido del comercial y el de consumo con incrementos alrededor del 13,0%. En materia de tasas de interés, las activas y pasivas del sistema financiero no se movieron en la misma dirección que la de intervención y cerraron en niveles más bajos que en 2013. Asimismo, consecuente con la ampliación en la percepción de riesgo internacional<sup>9</sup> y la incertidumbre ocasionada por la caída en los precios del petróleo que para un país exportador como Colombia tiene un impacto fiscal, las tasas de interés de los títulos de deuda pública (TES) en sus diferentes estructuras de plazos se incrementaron en promedio 50 pb.

#### 1.4. SECTOR EXTERNO Y MERCADO CAMBIARIO

La balanza de pagos de Colombia contabilizó en 2014 un déficit en la cuenta corriente de US\$19.783 millones; ingresos netos en la cuenta financiera de US\$19.512 millones y un balance positivo en activos de reservas por US\$4.437 millones. El déficit en cuenta corriente fue superior en 60,4% al registrado en 2013 como resultado del saldo deficitario en la balanza de bienes (-US\$4.694 millones); ingresos netos por transferencias corrientes de US\$4.357 millones; y balances negativos en los servicios no factoriales y renta de factores por US\$6.586 millones y US\$12.857 millones, en su orden. Según cálculos estimados del Banco de la República, el déficit en cuenta corriente como porcentaje del PIB ascendió a 5,2%, la cifra más alta desde 1998, período caracterizado por una profunda crisis en el comercio mundial.

La evolución de las importaciones y el retroceso en las exportaciones generó un déficit comercial, como se mencionó anteriormente, situación que no se presentaba desde 2007. En cuanto a las ventas externas de bienes (US\$54.795 millones FOB), estas fueron afectadas por la menor demanda de los principales socios comerciales<sup>10</sup> y la

---

<sup>9</sup> Para la medición de la percepción de riesgo los códigos más utilizados son el VIX (índice de volatilidad del mercado de opciones de Chicago) que se estima con base en el índice bursátil S&P 500; y el VSTOXX, el cual se calcula con el índice Euro STOXX 50. El VIX, entre los cierres de 2013 y 2014, pasó de 13,76 a 19,28; igualmente el VSTOXX de 17,2549 a 26,1876.

<sup>10</sup> Estados Unidos, China, Venezuela, Brasil, Zona Euro.

reducción de los precios implícitos<sup>11</sup>. La contracción de 6,8% la ocasionó fundamentalmente el sector minero al registrar caídas importantes en petróleo (-10,6%) y oro (-29,7%). Por su parte, el mejor dinamismo lo propiciaron las exportaciones agrícolas con aumentos significativos en café y banano, y modesto en flores. Respecto de las ventas externas de la industria, sobresalió el incremento en alimentos procesados (21,5%) y las disminuciones en confecciones (-13,5%), y vehículos y partes (-36,2%)<sup>12</sup>. En cuanto a las compras externas, estas sumaron US\$64.029 millones CIF, con adiciones en los diferentes tipos de bienes según la clasificación Cuode<sup>13</sup> a un dígito; en particular, entre los bienes de consumo, los durables se expandieron a un mayor ritmo que los no durables, y en las importaciones de materias primas y bienes de capital resaltó el desempeño de los destinados a la industria<sup>14</sup>.

El saldo deficitario en el intercambio de servicios no factoriales resultó de una ampliación de la brecha entre egresos e ingresos en transporte, otros servicios empresariales, servicios de seguros y pensiones, y viajes y servicios financieros. Por su parte, en la renta de factores el déficit disminuyó 9,3%, mientras los mayores egresos se originaron por la renta de inversión directa que incluyeron US\$8.006 millones de salidas por dividendos y retiros de cuasisociedades de inversionistas directos, US\$4.167 millones de utilidades reinvertidas y US\$142 millones en intereses. En cuanto a la renta proveniente de la inversión de cartera<sup>15</sup> cerca de 78,0% de los pagos fueron causados por intereses. Las entradas por transferencias totalizaron US\$5.307 millones, monto cercano al promedio de los últimos 10 años de los cuales el 77,1% correspondió a remesas de los trabajadores.

Los flujos de capital hacia Colombia sumaron US\$36.992 millones, el 50,4% se debió a inversión de cartera, el 43,4% a inversión directa y el 6,2% a desembolsos de créditos externos. Los ingresos por inversión de cartera fueron más altos en el sector público que en el privado, y se destinaron principalmente a financiar al gobierno mediante la adquisición de bonos en los mercados internacionales y de títulos de deuda pública (TES) en el mercado local<sup>16</sup>. En lo que concierne a la inversión directa, las entradas de capital ascendieron a US\$16.054 millones, suma similar a la del año anterior. Lo más relevante fue la contundente caída en la inversión dirigida al sector minero (-46,9%) y en menor medida la registrada en la actividad petrolera (-5,4%). En el resto de sectores prevalecieron significativos aumentos en servicios financieros y empresariales US\$2.478 millones y 54,3%; y US\$1.921 millones y 38,6% en transporte, almacenamiento y comunicaciones. Con relación a las salidas de capital colombiano se observó una

---

<sup>11</sup> Según el informe de la Balanza de pagos del Banco de la República las reducciones fueron: carbón, 12,8%; petróleo, 11,6%; oro, 10,3%.

<sup>12</sup> Sobre este rubro, cabe destacar que la baja en ventas se explicó por la terminación del contrato que tenía una de las principales ensambladoras nacionales con la casa matriz, para proveer el mercado de varios países de la región, especialmente el de Argentina.

<sup>13</sup> Clasificación por Uso o Destino Económico.

<sup>14</sup> Los valores y variaciones fueron: no durables US\$6.793 millones y 5,8% y durables US\$7.458 millones y 11,3%.

<sup>15</sup> Los egresos por este rubro ascendieron a US\$3.589 millones.

<sup>16</sup> La inversión en cartera del sector público fue de US\$15.513 millones (US\$6.688 millones en Bonos soberanos y US\$8.825 millones en TES). Hacia el sector privado fue de US\$3.148 millones.

reducción ostensible en la inversión directa (-49,0%) y un notable ascenso en la de cartera por parte del sector privado (89,0%).

#### 1.4.1. Tasa de cambio y política cambiaria.

Al cierre de 2014, el peso colombiano registró una depreciación nominal de 24,2% tomando como referencia la evolución de la tasa representativa del mercado en el último año, lo que consolidó la tendencia de devaluación que inició a partir del segundo trimestre de 2013. El análisis del movimiento de la tasa de cambio en lo corrido del año dio cuenta de una baja volatilidad en los primeros cuatro meses, seguida de una apreciación desde mediados de mayo hasta finales de julio, lo cual es explicado por la medida de JP Morgan de aumentar la participación de los bonos de Colombia en sus índices de renta fija, que atrajo inversionistas a este portafolio. Posteriormente, en los últimos cinco meses del año, el peso se depreció 27,3% debido esencialmente a la apreciación del dólar en el contexto internacional y al efecto ocasionado por el desplome del precio internacional del petróleo (sobre todo por el tema fiscal), que cayó 33,6% en el último trimestre.

En línea con lo anterior, el Índice de Tasa de Cambio Real (ITCR)<sup>17</sup> luego de disminuir 27,5% en el escenario revaluacionista (abril de 2003-abril 2013), en 2014 pasó de un promedio mensual en enero de 105,7 a uno de 113,1 en diciembre, lo que supone una mejora en términos de competitividad para los exportadores. En lo referente a la política cambiaria, durante 2014, el Banco de la República continuó con el programa de intervención en el mercado cambiario mediante subastas de compra directa, acumulando reservas por un valor de US\$4.058 millones durante el año, es decir 40,0% inferior a las compras en 2013, lo que lo llevó a tener un saldo de US\$47.328 millones en reservas brutas a diciembre de 2014. Acorde al reforzamiento de la tendencia devaluacionista, la intervención se atenuó significativamente en el último trimestre del año.

---

<sup>17</sup> Según la metodología ITCR\_IPP (T), el índice de tasa de cambio real utiliza el IPP como deflactor y las ponderaciones totales, a excepción de Ecuador, Panamá y Francia, países para los que se utiliza el IPC.





## 2. INDICADORES DE COYUNTURA ECONÓMICA REGIONAL

### 2.1. PRODUCTO INTERNO BRUTO

Durante 2013p el producto interno bruto (PIB) nacional creció en términos constantes 4,9%, respecto al año anterior; alcanzó \$710.257 miles de millones a precios corrientes. La mayor participación la obtuvo Bogotá D.C con el 24,7%; le siguió Antioquia (13,1%), Valle (9,2%), Santander (7,5%), Meta (5,8%) y Cundinamarca (4,9%). Los crecimientos reales más altos se registraron en Putumayo (24,0%), Cauca (12,2%) y Meta (10,7%). Mientras, los mayores decrecimientos se observaron en Chocó (-6,4%), Arauca (-3,1%) y Cesar (-0,5%).

El PIB per cápita medido a precios corrientes en el país fue de \$15.073.018. El departamento con el valor más alto fue Casanare con \$44.837.810, seguido de Meta \$44.221.302, Santander \$25.980.287 y Bogotá D.C. \$22.837.457. El más bajo fue para Vaupés \$4.437.490.

Cuadro 2.1.1. Nacional. PIB, según departamento  
2013p

| Departamentos      | 2013p <sup>1</sup> | Variación <sup>2</sup> | PIB per cápita <sup>3</sup> |
|--------------------|--------------------|------------------------|-----------------------------|
| Nacional           | 710.257            | 4,9                    | 15.073.018                  |
| Bogotá D.C.        | 175.263            | 4,0                    | 22.837.457                  |
| Antioquia          | 92.714             | 4,7                    | 14.716.531                  |
| Valle del Cauca    | 65.630             | 4,6                    | 14.518.370                  |
| Santander          | 53.024             | 4,3                    | 25.980.287                  |
| Meta               | 40.899             | 10,7                   | 44.221.302                  |
| Cundinamarca       | 34.965             | 1,9                    | 13.457.161                  |
| Bolívar            | 30.875             | 9,9                    | 15.067.524                  |
| Atlántico          | 27.177             | 5,4                    | 11.310.037                  |
| Boyacá             | 20.118             | 2,8                    | 15.805.414                  |
| Casanare           | 15.426             | 5,5                    | 44.837.810                  |
| Tolima             | 15.370             | 5,4                    | 10.977.474                  |
| Huila              | 12.976             | 4,7                    | 11.520.746                  |
| Cesar              | 12.924             | -0,5                   | 12.871.766                  |
| Córdoba            | 12.135             | 3,7                    | 7.318.763                   |
| Norte de Santander | 11.447             | 5,3                    | 8.591.406                   |
| Cauca              | 11.392             | 12,2                   | 8.409.037                   |
| Nariño             | 10.743             | 6,9                    | 6.312.794                   |
| Risaralda          | 10.123             | 8,0                    | 10.754.562                  |
| Caldas             | 10.111             | 6,5                    | 10.274.206                  |
| Magdalena          | 9.237              | 5,3                    | 7.476.132                   |
| La Guajira         | 7.749              | 0,8                    | 8.587.415                   |

Cuadro 2.1.1. Nacional. PIB, según departamento  
2013p

| Departamentos      | 2013p <sup>1</sup> | Variación <sup>2</sup> | Conclusión |                             |
|--------------------|--------------------|------------------------|------------|-----------------------------|
|                    |                    |                        |            | PIB per cápita <sup>3</sup> |
| Sucre              | 5.610              | 5,0                    |            | 6.719.070                   |
| Arauca             | 5.593              | -3,1                   |            | 21.802.773                  |
| Quindío            | 5.303              | 1,3                    |            | 9.487.109                   |
| Putumayo           | 4.284              | 24,0                   |            | 12.710.130                  |
| Caquetá            | 3.203              | 5,8                    |            | 6.880.966                   |
| Chocó              | 2.988              | -6,4                   |            | 6.094.017                   |
| San Andrés y Prov. | 1.050              | 6,2                    |            | 13.968.896                  |
| Guaviare           | 613                | 4,9                    |            | 5.679.397                   |
| Amazonas           | 477                | 4,1                    |            | 6.399.163                   |
| Vichada            | 403                | 7,3                    |            | 5.876.777                   |
| Guainía            | 245                | 6,1                    |            | 6.094.073                   |
| Vaupés             | 190                | 7,8                    |            | 4.437.490                   |

p Cifra provisional.

<sup>1</sup> Cifras en miles de millones de pesos corrientes.

<sup>2</sup> Variación calculada a pesos constantes de 2005 por encadenamiento.

<sup>3</sup> Cifras en pesos corrientes.

Fuente: DANE.

El PIB de Putumayo se ubicó en 2013p en el puesto 25 en la economía del país, alcanzó un valor de \$4.284 miles de millones a precios corrientes y presentó una variación de 24,0%, Guaviare se situó en el puesto 29 con \$613 miles de millones y un crecimiento de 4,9%, los tres departamentos restantes acumularon \$838 miles de millones (Cuadro 2.1.1).

Gráfico 2.1.1. Nacional-Nuevos departamentos. Crecimiento anual del PIB  
2002-2013p

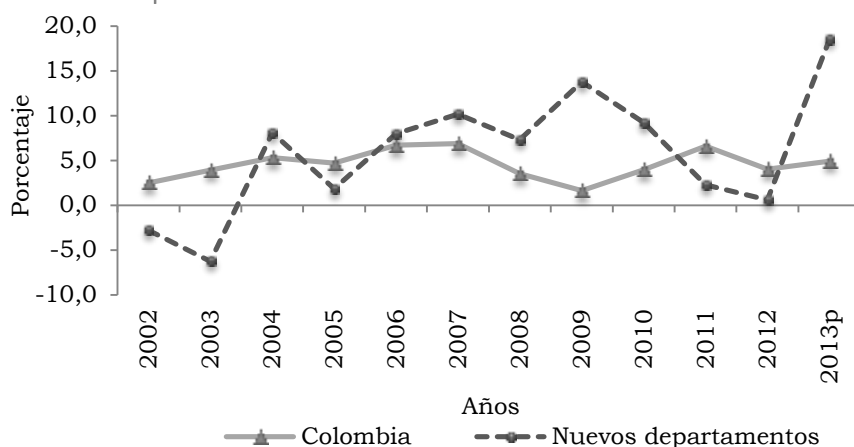

p Cifra provisional.

Nota: Variación calculada a pesos constantes de 2005 por encadenamiento.

Fuente: DANE.

Al comparar los crecimientos del PIB de nuevos departamentos<sup>18</sup> con el nacional entre los años 2002-2013, se observó que tuvo mayor variabilidad; en el periodo 2002-2007, registró dos decrecimientos, el más acentuado en 2003 (-6,3%) y un crecimiento alto en 2004 (8,1%). En 2005 se redujo a 1,8%, y a partir de 2006 aumentó hasta alcanzar un crecimiento de 10,2% en 2007. En ese mismo lapso el país tuvo una tendencia sostenida al aumento hasta llegar a 6,9% en 2007.

Para 2009 a pesar del bajo crecimiento en el PIB del país de 1,7%, el de nuevos departamentos se ubicó en 13,8%; a partir de allí comenzó a disminuir, llegó a un mínimo en 2012 de 0,6%, y se incrementó de manera abrupta al registrar 18,5% en 2013. Entretanto, el mayor valor para el PIB nacional fue en 2011 con 6,6% (Gráfico 2.1.1).

Por grandes ramas de actividad en los nuevos departamentos para 2013p, los mayores incrementos se registraron en explotación de minas y canteras (38,7%) y, electricidad, gas y agua (10,7%); mientras, se presentaron decrecimientos en industria manufacturera (-11,4%); y agricultura, ganadería, caza, silvicultura y pesca (-1,6%)

Cuadro 2.1.2. Nuevos departamentos. Crecimiento del PIB, según grandes ramas de actividad 2010-2013p

| Grandes ramas de actividad  | 2010  | 2011 | 2012 | 2013p |
|---|-------|------|------|-------|
| Producto interno bruto  | 1,2   | 3,5  | 12,0 | 5,8   |
| A Agricultura, ganadería, caza, silvicultura y pesca  | -5,7  | 11,1 | 7,7  | -3,3  |
| B Explotación de minas y canteras   | 25,0  | 0,0  | 60,0 | 12,5  |
| C Industria manufacturera   | -12,0 | 7,6  | 4,2  | -4,1  |
| D Electricidad, gas y agua  | 5,7   | 5,4  | 5,1  | 7,3   |
| E Construcción  | 28,9  | -2,6 | 70,4 | 17,4  |
| F Comercio, reparación, restaurantes y hoteles  | 2,5   | 4,3  | 2,8  | 6,3   |
| G Transporte, almacenamiento y comunicaciones   | -16,7 | 4,2  | 1,7  | 3,4   |
| H Establecimientos financieros, seguros, actividades inmobiliarias y servicios a las empresas | 4,2   | 5,4  | 4,5  | 6,1   |
| I Actividades de servicios sociales, comunales y personales                                   | 2,4   | 1,0  | 6,8  | 6,1   |
| Derechos e impuestos  | 4,2   | 5,3  | 5,1  | 3,6   |

p Cifra provisional.

Nota: Variación calculada a pesos constantes de 2005 por encadenamiento.

Fuente: DANE.

<sup>18</sup> Para calcularlo se suman los valores del PIB en términos constantes de los cinco departamentos (Guainía, Vichada, Vaupés, Guaviare y Putumayo), y se calculan las tasas de crecimiento de ese total.

El PIB por ramas de actividad en los nuevos departamentos para 2013p, registró la mayor participación en extracción de petróleo crudo y de gas natural; actividades de servicios relacionadas con la extracción de petróleo y de gas, excepto las actividades de prospección; extracción de minerales de uranio y de torio, actividades relacionadas excepto de prospección y extracción de uranio y torio con el 46,6%, seguida de administración pública y defensa más seguridad social obligatoria 12,8%, y educación de no mercado 7,4%.

En cuanto a los crecimientos, los más significativos fueron para extracción de petróleo crudo y de gas natural; actividades de servicios relacionadas con la extracción de petróleo y de gas, excepto las actividades de prospección; extracción de minerales de uranio y de torio, actividades relacionadas excepto de prospección y extracción de uranio y torio (39,1%), hogares privados con servicio doméstico (26,0%), y actividades de asociaciones ncp; actividades de esparcimiento y actividades culturales y deportivas; otras actividades de servicios de no mercado (25,0%).

Cuadro 2.1.3. Nuevos departamentos. PIB, según ramas de actividad 2013p

| Ramas de actividad  | Miles de millones de pesos |                        |                            |
|---|----------------------------|------------------------|----------------------------|
|   | 2013p <sup>1</sup>         | Variación <sup>2</sup> | Participación <sup>3</sup> |
| Producto interno bruto  | 5.735                      | 18,5                   | 100,0                      |
| 1 Cultivo de café   | 0                          | -                      | 0,0                        |
| 2 Cultivo de otros productos agrícolas  | 98                         | -6,9                   | 1,7                        |
| 3 Producción pecuaria y caza incluyendo las actividades veterinarias  | 52                         | 2,6                    | 0,9                        |
| 4 Silvicultura, extracción de madera y actividades conexas  | 43                         | 3,4                    | 0,7                        |
| 5 Pesca, producción de peces en criaderos y granjas piscícolas; actividades de servicios relacionadas con la pesca  | 9                          | 0,0                    | 0,2                        |
| 6 Extracción de carbón, carbón lignítico y turba  | 0                          | -                      | 0,0                        |
| 7 Extracción de petróleo crudo y de gas natural; actividades de servicios relacionadas con la extracción de petróleo y de gas, excepto las actividades de prospección; extracción de minerales de uranio y de torio | 2.675                      | 39,1                   | 46,6                       |
| 8 Extracción de minerales metálicos   | 7                          | -                      | 0,1                        |
| 9 Extracción de minerales no metálicos  | 5                          | 0,0                    | 0,1                        |
| 10 - 19 Alimentos, bebidas y tabaco   | 21                         | 0,0                    | 0,4                        |
| 20 - 37 Resto de la Industria   | 38                         | -14,3                  | 0,7                        |
| 38 Generación, captación y distribución de energía eléctrica  | 43                         | 3,8                    | 0,7                        |
| 39 Fabricación de gas; distribución de combustibles gaseosos por tuberías; suministro de vapor y agua caliente  | 0                          | -                      | 0,0                        |

Cuadro 2.1.3. Nuevos departamentos. PIB, según ramas de actividad  
2013p

|    |   | Conclusión                 |                        |                            |
|----|---|----------------------------|------------------------|----------------------------|
|    |   | Miles de millones de pesos |                        |                            |
|    | Ramas de actividad  | 2013p <sup>1</sup>         | Variación <sup>2</sup> | Participación <sup>3</sup> |
| 40 | Captación, depuración y distribución de agua  | 4                          | 0,0                    | 0,1                        |
| 41 | Construcción de edificaciones completas y de partes de edificaciones; acondicionamiento de edificaciones  | 34                         | 6,3                    | 0,6                        |
| 42 | Construcción de obras de ingeniería civil   | 174                        | 4,9                    | 3,0                        |
| 43 | Comercio  | 183                        | 3,5                    | 3,2                        |
| 44 | Mantenimiento y reparación de vehículos automotores; reparación de efectos personales y enseres domésticos  | 10                         | 0,0                    | 0,2                        |
| 45 | Hoteles, restaurantes, bares y similares  | 272                        | 5,5                    | 4,7                        |
| 46 | Transporte por vía terrestre  | 19                         | 0,0                    | 0,3                        |
| 47 | Transporte por vía acuática   | 5                          | 0,0                    | 0,1                        |
| 48 | Transporte por vía aérea  | 25                         | 17,6                   | 0,4                        |
| 49 | Actividades complementarias y auxiliares al transporte; actividades de agencias de viajes   | 2                          | 0,0                    | 0,0                        |
| 50 | Correo y telecomunicaciones   | 168                        | 3,9                    | 2,9                        |
| 51 | Intermediación financiera   | 125                        | 7,0                    | 2,2                        |
| 52 | Actividades inmobiliarias y alquiler de vivienda  | 65                         | 4,8                    | 1,1                        |
| 53 | Actividades de servicios a las empresas excepto servicios financieros e inmobiliarios   | 45                         | 6,1                    | 0,8                        |
| 54 | Administración pública y defensa; seguridad social de afiliación obligatoria  | 736                        | 9,2                    | 12,8                       |
| 55 | Educación de mercado  | 14                         | 0,0                    | 0,2                        |
| 56 | Educación de no mercado   | 425                        | 3,8                    | 7,4                        |
| 57 | Servicios sociales y de salud de mercado  | 192                        | 3,4                    | 3,3                        |
| 58 | Eliminación de desperdicios y aguas residuales, saneamiento y actividades similares   | 2                          | 0,0                    | 0,0                        |
| 59 | Actividades de asociaciones ncp; actividades de esparcimiento y actividades culturales y deportivas; otras actividades de servicios de mercado    | 74                         | 8,1                    | 1,3                        |
| 60 | Actividades de asociaciones ncp; actividades de esparcimiento y actividades culturales y deportivas; otras actividades de servicios de no mercado | 6                          | 25,0                   | 0,1                        |
| 61 | Hogares privados con servicio doméstico   | 20                         | 26,0                   | 0,3                        |
|    | Derechos e impuestos  | 144                        | 4,6                    | 2,5                        |

- Indefinido.

p Cifra provisional.

ncp: no clasificado previamente.

<sup>1</sup> 2013p valores a precios corrientes.<sup>2</sup> Variación calculada a pesos constantes de 2005 por encadenamiento.<sup>3</sup> Participación calculada sobre 2013p.

Fuente: DANE.

## 2.3. MERCADO LABORAL

Para 2014, la cobertura en el número de ciudades aumentó de 24 a 32, dado que se incluyeron Arauca, Yopal, Mocoa, Leticia, Inírida, San José del Guaviare, Mitú y Puerto Carreño. La tasa global de participación (TGP) ascendió a nivel nacional, al pasar de 66,9% a 67,4%. Al mismo tiempo aumentó la tasa de ocupación (TO) en 0,9 pp de 59,7% a 60,6%, lo que hizo que la TD descendiera al pasar de 10,7% a 10,0%. La mayor TGP se registró en Bogotá D.C. (72,5%), seguida de Bucaramanga AM (70,8%) y San Andrés (70,3%).

Bogotá D.C. tuvo la mayor TO (66,2%), seguida de San Andrés (65,4%) y Bucaramanga AM (65,1%). Entre las ciudades con mayor TD se contó Cúcuta AM y Armenia con 15,0%, respectivamente; seguidas por Quibdó 14,5%, Pereira AM 13,7%; e Ibagué y Popayán 13,3%, respectivamente. Mientras tanto, las menores tasas de desempleo fueron para San Andrés (7,0%), Barranquilla AM (7,9%) y Bucaramanga AM (8,2%).

Cuadro 2.3.1. Colombia. Tasa de participación, ocupación y desempleo, según ciudades y áreas metropolitanas 2013-2014

| Ciudad          | TGP  |      | TO   |      | TD   |      |
|-----------------|------|------|------|------|------|------|
|                 | 2013 | 2014 | 2013 | 2014 | 2013 | 2014 |
| 32 ciudades     | 66,9 | 67,4 | 59,7 | 60,6 | 10,7 | 10,0 |
| Armenia         | 62,2 | 64,3 | 52,7 | 54,7 | 15,4 | 15,0 |
| Barranquilla AM | 61,0 | 61,5 | 56,2 | 56,7 | 8,0  | 7,9  |
| Bogotá D.C.     | 72,0 | 72,5 | 65,5 | 66,2 | 9,0  | 8,7  |
| Bucaramanga AM  | 69,8 | 70,8 | 63,3 | 65,1 | 9,4  | 8,2  |
| Cali AM         | 66,0 | 66,7 | 56,6 | 58,0 | 14,2 | 13,1 |
| Cartagena       | 59,8 | 60,2 | 53,9 | 55,3 | 9,9  | 8,2  |
| Cúcuta AM       | 66,9 | 64,4 | 56,5 | 54,7 | 15,6 | 15,0 |
| Florencia       | 58,4 | 62,2 | 51,3 | 54,3 | 12,2 | 12,7 |
| Ibagué          | 69,6 | 68,3 | 60,0 | 59,2 | 13,8 | 13,3 |
| Manizales AM    | 60,5 | 60,4 | 53,5 | 54,2 | 11,6 | 10,4 |
| Medellín AM     | 65,6 | 66,3 | 58,3 | 59,6 | 11,2 | 10,2 |
| Montería        | 65,6 | 64,6 | 58,5 | 58,9 | 10,9 | 8,8  |
| Neiva           | 65,7 | 65,9 | 57,9 | 58,9 | 11,9 | 10,7 |
| Pasto           | 68,0 | 68,4 | 60,7 | 61,3 | 10,7 | 10,4 |
| Pereira AM      | 60,6 | 63,1 | 52,2 | 54,5 | 13,8 | 13,7 |
| Popayán         | 57,0 | 58,7 | 48,1 | 50,8 | 15,6 | 13,3 |
| Quibdó          | 61,2 | 58,2 | 50,0 | 49,8 | 18,3 | 14,5 |
| Riohacha        | 65,5 | 65,4 | 58,7 | 58,9 | 10,3 | 10,1 |
| San Andrés      | 70,1 | 70,3 | 64,2 | 65,4 | 8,5  | 7,0  |
| Santa Marta     | 62,0 | 62,2 | 55,9 | 55,8 | 9,9  | 10,3 |
| Sincelejo       | 64,6 | 64,4 | 57,9 | 58,2 | 10,4 | 9,5  |
| Tunja           | 62,2 | 65,2 | 54,7 | 57,7 | 12,1 | 11,5 |

Cuadro 2.3.1. Colombia. Tasa de participación, ocupación y desempleo, según ciudades y áreas metropolitanas 2013-2014

| Ciudad                       | Conclusión |      |      |      |      |      |
|------------------------------|------------|------|------|------|------|------|
|                              | TGP        |      | TO   |      | TD   |      |
|                              | 2013       | 2014 | 2013 | 2014 | 2013 | 2014 |
| Valledupar                   | 61,9       | 62,6 | 55,8 | 56,7 | 9,9  | 9,5  |
| Villavicencio                | 63,1       | 64,5 | 56,0 | 57,1 | 11,3 | 11,4 |
| Nuevas ciudades <sup>1</sup> | 65,5       | 66,5 | 58,6 | 60,3 | 10,5 | 9,3  |

AM: Área Metropolitana.

<sup>1</sup> Agrupa las ciudades de Arauca, Yopal, Mocoa, Leticia, Inírida, San Jose del Guaviare, Mitú y Puerto Carreño.

Fuente: DANE.

De acuerdo con los datos de población en las capitales de los nuevos departamentos para 2013-2014, se observó que San José del Guaviare, capital de Guaviare, tuvo la más grande, seguida de Mocoa, capital de Putumayo, y de Mitú, capital de Vaupés, entretanto las menos pobladas fueron Puerto Carreño, capital de Vichada, e Inírida, capital de Guainía. Ese mismo orden de importancia siguió la población en edad de trabajar, y la población económicamente activa de cada una de las capitales mencionadas. Los cambios en 2014 respecto a 2013 son más visibles para Mocoa y San José del Guaviare, aproximadamente mil personas más. No así para Mitú, Inírida y Puerto Carreño, puesto que la mayor parte fueron en cientos. Atendiendo a estos el número de desocupados aumentó notablemente en Inírida (24,6%), y San José del Guaviare (12,8%)<sup>19</sup>.

El número de inactivos descendió en todas las capitales con excepción de Mitú. Asimismo, el número de subempleados subjetivos tendió al aumento en las capitales, excepto en Mitú (-39,2%) y los objetivos se incrementaron salvo en Mitú e Inírida, casos en los cuales descendieron 50,0% y 4,1%, respectivamente.

Cuadro 2.3.2. Capitales de los nuevos departamentos. Mercado laboral 2013-2014

| Ciudad                | Miles de personas |                               |                                 |          |             |           |                         |                        |
|-----------------------|-------------------|-------------------------------|---------------------------------|----------|-------------|-----------|-------------------------|------------------------|
|                       | Población total   | Población en edad de trabajar | Población económicamente activa | Ocupados | Desocupados | Inactivos | Subempleados subjetivos | Subempleados objetivos |
|                       |                   |                               |                                 |          |             |           |                         |                        |
| 2013                  |                   |                               |                                 |          |             |           |                         |                        |
| Mocoa                 | 32                | 24                            | 16                              | 14       | 2           | 9         | 6                       | 1                      |
| San José del Guaviare | 43                | 29                            | 20                              | 17       | 3           | 9         | 7                       | 2                      |
| Mitú                  | 16                | 11                            | 5                               | 5        | 0           | 5         | 1                       | 0                      |
| Inírida               | 12                | 9                             | 5                               | 5        | 0           | 4         | 1                       | 0                      |
| Puerto Carreño        | 13                | 9                             | 6                               | 5        | 1           | 3         | 2                       | 0                      |

<sup>19</sup> Por efecto del redondeo de las miles de personas, pueden haber diferencias entre las variaciones que se calculan a partir de los cuadros, y las presentadas en el texto.



Cuadro 2.3.2. Capitales de los nuevos departamentos. Mercado laboral 2013-2014

| Ciudad                | Población total | Población en edad de trabajar | Población económicamente activa | Ocupados | Desocupados | Inactivos | Conclusión              |                        |
|-----------------------|-----------------|-------------------------------|---------------------------------|----------|-------------|-----------|-------------------------|------------------------|
|                       |                 |                               |                                 |          |             |           | Subempleados subjetivos | Subempleados objetivos |
| 2014                  |                 |                               |                                 |          |             |           |                         |                        |
| Mocoa                 | 33              | 25                            | 17                              | 15       | 2           | 9         | 6                       | 2                      |
| San José del Guaviare | 44              | 30                            | 21                              | 18       | 3           | 8         | 7                       | 2                      |
| Mitú                  | 16              | 11                            | 6                               | 5        | 0           | 5         | 1                       | 0                      |
| Inírida               | 13              | 9                             | 5                               | 5        | 0           | 4         | 2                       | 0                      |
| Puerto Carreño        | 13              | 9                             | 6                               | 5        | 1           | 3         | 2                       | 1                      |

Fuente: DANE.

Los indicadores laborales resultantes de los datos de población en las capitales de los nuevos departamentos para los años 2013-2014, arrojaron que la proporción de la población en edad de trabajar (PET) aumentó en 2014 en las capitales de Mitú y Mocoa, para las tres restantes permaneció igual.

Durante 2014, las ciudades con mayor TGP fueron San José del Guaviare con 71,9%, y Mocoa y Puerto Carreño ambas con 66,0%. La mayor diferencia respecto al año anterior fue San José del Guaviare creció 3,8 pp, Puerto Carreño 2,6 pp, y Mocoa 1,7 pp. La TO más alta fue igualmente en San José del Guaviare (61,8%), seguida de Mocoa (59,8%), y Puerto Carreño (59,3%), la menor fue en Mitú (47,4%). La mayor diferencia respecto a 2013 fue para Puerto Carreño con 3,9 pp más. La TD más alta fue también para San José del Guaviare (14,1%) y la más baja para Mitú (7,9%). La mayor diferencia fue para Inírida con 1,4 pp.

Asimismo, la tasa más alta de subempleo subjetivo fue para Mocoa (37,9%), y la menor para Mitú (9,4%). En 2014, Mitú tuvo 6,5 pp menos que en 2013, así como San José del Guaviare tuvo 2,7 pp menos. El subempleo objetivo más alto fue el de Puerto Carreño (11,1%). Al igual que en el subjetivo, Mitú tuvo el mayor descenso de 2,1 pp.<sup>20</sup>

Cuadro 2.3.3. Capitales de los nuevos departamentos. Indicadores del mercado laboral 2013-2014

| Ciudad                | Año  | PET  | TGP  | TO   | TD   | TSS  | TSO  |
|-----------------------|------|------|------|------|------|------|------|
| Porcentajes           |      |      |      |      |      |      |      |
| San José del Guaviare | 2013 | 67,8 | 68,1 | 58,9 | 13,5 | 37,2 | 11,0 |
|                       | 2014 | 67,8 | 71,9 | 61,8 | 14,1 | 34,5 | 10,2 |
| Mocoa                 | 2013 | 75,2 | 64,3 | 57,7 | 10,2 | 37,8 | 9,2  |
|                       | 2014 | 75,5 | 66,0 | 59,8 | 9,4  | 37,9 | 9,9  |

<sup>20</sup> Puede haber diferencias con los valores a partir del cuadro por efecto del redondeo.

Cuadro 2.3.3. Capitales de los nuevos departamentos. Indicadores del mercado laboral 2013-2014

| Ciudad         | Año  | PET  | TGP  | TO   | TD   | Conclusión |      |
|----------------|------|------|------|------|------|------------|------|
|                |      |      |      |      |      | TSS        | TSO  |
| Mitú           | 2013 | 68,2 | 50,8 | 46,4 | 8,7  | 15,9       | 4,0  |
|                | 2014 | 68,5 | 51,5 | 47,4 | 7,9  | 9,4        | 2,0  |
| Inírida        | 2013 | 72,0 | 57,4 | 53,5 | 6,8  | 27,3       | 8,1  |
|                | 2014 | 72,0 | 58,8 | 54,0 | 8,2  | 30,0       | 7,5  |
| Puerto Carreño | 2013 | 70,6 | 63,4 | 55,4 | 12,6 | 32,5       | 8,1  |
|                | 2014 | 70,6 | 66,0 | 59,3 | 10,2 | 34,1       | 11,1 |

Fuente: DANE.

Al sumar los ocupados de las capitales de los nuevos departamentos, la actividad que tuvo mayor número durante 2014 fue servicios comunales, sociales y personales (34,4%); seguida de comercio, hoteles y restaurantes (31,7%); y otras ramas (17,2%). Todas las actividades tuvieron mayor número de ocupados en 2014 en comparación con el año anterior, a excepción de transporte, almacenamiento y comunicaciones; actividad en la cual disminuyó 4,6%.

Cuadro 2.3.4. Capitales nuevos departamentos. Ocupados, según rama de actividad económica 2012-2014

| Ramas de actividad                          | Miles de personas |      |      |
|---|-------------------|------|------|
|   | 2012              | 2013 | 2014 |
| Total capitales nuevos departamentos        | 41                | 46   | 49   |
| Comercio, hoteles y restaurantes            | 13                | 14   | 15   |
| Servicios comunales, sociales y personales  | 15                | 16   | 17   |
| Construcción                                | 3                 | 4    | 5    |
| Transporte, almacenamiento y comunicaciones | 3                 | 4    | 3    |
| Otras ramas <sup>1</sup>                    | 7                 | 8    | 8    |
| No informa                                  | 0                 | 0    | 0    |

<sup>1</sup> Explotación de minas y canteras, suministro de electricidad, gas y agua, intermediación financiera, industria manufacturera; agricultura, ganadería, caza, silvicultura y pesca; y actividades inmobiliarias.

Fuente: DANE.

Del total de ocupados en las capitales de los nuevos departamentos en 2012-2014 la mayor parte fueron por cuenta propia, seguidos por empleados particulares, y por empleados del gobierno. En 2014 la proporción de empleados por cuenta propia fue de 48,3%, la de empleados particulares 26,5%, empleado del gobierno 13,0%, dejando a otras posiciones 12,1%.

Cuadro 2.3.5. Capitales nuevos departamentos. Distribución de ocupados, según posición ocupacional 2012-2014

| Posición              | Miles de personas |      |      |
|-----------------------|-------------------|------|------|
|                       | 2012              | 2013 | 2014 |
| Total                 | 41                | 46   | 49   |
| Empleado particular   | 9                 | 12   | 13   |
| Empleado del gobierno | 7                 | 6    | 6    |
| Cuenta propia         | 20                | 23   | 24   |
| Otro <sup>1</sup>     | 4                 | 5    | 6    |

<sup>1</sup>Incluye a trabajador familiar sin remuneración y a los trabajadores sin remuneración en empresas de otros hogares, empleado doméstico, otro.

Fuente: DANE.

La mayor parte de inactivos en las capitales de los nuevos departamentos fueron personas dedicadas a actividades estudiantiles, seguidas de los oficios del hogar y otros. En 2014, los estudiantes decrecieron 10,0% y las personas dedicadas a los oficios del hogar 4,4%, mientras otros tipos de inactivos aumentaron (12,5%).

Cuadro 2.3.6. Capitales nuevos departamentos. Inactivos 2012-2014

| Años | Total inactivos | Estudiantes | Miles de personas |                    |
|------|-----------------|-------------|-------------------|--------------------|
|      |                 |             | Oficios del Hogar | Otros <sup>1</sup> |
| 2012 | 33              | 13          | 14                | 6                  |
| 2013 | 30              | 14          | 12                | 4                  |
| 2014 | 29              | 13          | 11                | 5                  |

<sup>1</sup> Comprende a los pensionados, jubilados, incapacitados permanentes para trabajar, rentistas y personas que no les llaman la atención trabajar.

Fuente: DANE.

## 2.5. SECTOR EXTERNO

2.5.1. Exportaciones (FOB). Para 2014 las exportaciones nacionales fueron de US\$54.794.812 miles FOB, decrecieron con respecto al año anterior en 6,8%. Antioquia fue el departamento de mayor participación: alcanzó el 9,3% del total y decreció 12,4%, seguido por Cesar (7,1%) con un incremento de 5,3%, Meta (5,9%) y un aumento en sus exportaciones de 1,0%. Bolívar alcanzó US\$2.031.400 miles exportados, lo que implicó una disminución de 45,9% respecto al año anterior y un aporte de 3,7% al total. El departamento con mayor variación en el valor de las ventas al exterior fue Guaviare (540,7%), y el de menor Amazonas (-91,4%).

Nuevos departamentos alcanzó U\$S257.666 miles exportados, lo que implicó una disminución de 2,8% respecto al año anterior, y representó el 0,5% del total (cuadro 2.5.1.1).

Cuadro 2.5.1.1. Nacional. Exportaciones, según departamento  
2013-2014

| Departamento       | Valor FOB<br>(miles de dólares) |            | Variación | Participación |
|--------------------|---------------------------------|------------|-----------|---------------|
|                    | 2013                            | 2014       |           |               |
| Nacional           | 58.823.661                      | 54.794.812 | -6,8      | 100,0         |
| Amazonas           | 232                             | 20         | -91,4     | 0,0           |
| Antioquia          | 5.830.160                       | 5.109.697  | -12,4     | 9,3           |
| Arauca             | 797.426                         | 589.793    | -26,0     | 1,1           |
| Atlántico          | 1.421.428                       | 1.343.701  | -5,5      | 2,5           |
| Bogotá D.C.        | 3.231.870                       | 3.104.506  | -3,9      | 5,7           |
| Bolívar            | 3.753.422                       | 2.031.400  | -45,9     | 3,7           |
| Boyacá             | 341.228                         | 356.041    | 4,3       | 0,6           |
| Caldas             | 673.165                         | 745.042    | 10,7      | 1,4           |
| Caquetá            | 187                             | 230        | 23,0      | 0,0           |
| Casanare           | 2.459.560                       | 2.287.050  | -7,0      | 4,2           |
| Cauca              | 326.603                         | 377.885    | 15,7      | 0,7           |
| Cesar              | 3.668.335                       | 3.863.579  | 5,3       | 7,1           |
| Chocó              | 1.780                           | 1.745      | -2,0      | 0,0           |
| Córdoba            | 779.920                         | 667.317    | -14,4     | 1,2           |
| Cundinamarca       | 1.689.554                       | 1.564.340  | -7,4      | 2,9           |
| Guainía            | 75                              | 37         | -50,5     | 0,0           |
| Guaviare           | 117                             | 749        | *         | 0,0           |
| Huila              | 530.833                         | 525.976    | -0,9      | 1,0           |
| La Guajira         | 2.929.473                       | 2.645.718  | -9,7      | 4,8           |
| Magdalena          | 551.685                         | 538.602    | -2,4      | 1,0           |
| Meta               | 3.211.018                       | 3.243.820  | 1,0       | 5,9           |
| Nariño             | 50.851                          | 70.788     | 39,2      | 0,1           |
| Norte de Santander | 402.814                         | 272.779    | -32,3     | 0,5           |
| Putumayo           | 264.074                         | 256.481    | -2,9      | 0,5           |
| Quindío            | 207.040                         | 291.868    | 41,0      | 0,5           |
| Risaralda          | 472.667                         | 636.030    | 34,6      | 1,2           |
| San Andrés         | 3.530                           | 3.086      | -12,6     | 0,0           |
| Santander          | 1.118.242                       | 1.162.270  | 3,9       | 2,1           |
| Sucre              | 23.086                          | 16.497     | -28,5     | 0,0           |
| Tolima             | 312.952                         | 212.811    | -32,0     | 0,4           |
| Valle del Cauca    | 2.112.022                       | 2.195.688  | 4,0       | 4,0           |
| Vaupés             | 226                             | 344        | 52,4      | 0,0           |
| Vichada            | 534                             | 55         | -89,7     | 0,0           |
| No diligenciado    | 21.657.552                      | 20.678.868 | -4,5      | 37,7          |

\* Variación muy alta.

No diligenciado: En la declaración de exportación no se diligencia información de origen, se hace imposible determinar con exactitud desde cuál departamento procede dicho producto. Ocurre usualmente con petróleo y sus derivados (exportaciones bajo las partidas arancelarias 2709 y 2715).

Fuente: DIAN-DANE. Cálculos: DANE.

La proporción de exportaciones no tradicionales del país en 2014, fue la misma del año anterior (29,1%). Dentro de las no tradicionales, el grupo OMC (CUCI) de mayor importancia fue manufacturas que decreció 5,6%, le siguió el de productos agropecuarios, alimentos y bebidas, valor que creció 1,5%. En tradicionales (70,9%), el mayor valor exportado correspondió a combustibles y productos de industrias extractivas con un decrecimiento de 8,8%, le siguió productos agropecuarios que creció 31,3%.

Las exportaciones no tradicionales de los nuevos departamentos según los grupos de productos OMC (CUCI), se concentraron en combustibles y productos de industrias extractivas con un incremento de 27,2%. La exportación de manufacturas decreció 66,0%. La del grupo agropecuario, alimentos y bebidas es la más baja y creció 255,6%. No obstante, la mayor parte del valor exportado por los nuevos departamentos se constituyó como exportaciones tradicionales (99,6%), que disminuyeron 2,8%, el grupo de mayor representatividad fue el de combustibles y productos de las industrias extractivas con US\$256.426 miles, mientras que agropecuario alimentos y bebidas presentó un valor exportado de tan solo US\$271 mil.

Cuadro 2.5.1.2. Nacional-Nuevos departamentos. Exportaciones, según grupos de productos CUCI de la OMC 2013-2014

| Principales grupos de productos                   | Valor FOB en miles de dólares |           |           |               |            |           |
|---|-------------------------------|-----------|-----------|---------------|------------|-----------|
|   | No tradicionales              |           | Variación | Tradicionales |            | Variación |
|   | 2013                          | 2014      |           | 2013          | 2014       |           |
| Nacional  |                               |           |           |               |            |           |
| Agropecuario, alimentos y bebidas                 | 4.796.428                     | 4.869.794 | 1,5       | 1.883.906     | 2.473.248  | 31,3      |
| Combustible y productos de industrias extractivas | 751.733                       | 724.925   | -3,6      | 39.171.042    | 35.736.280 | -8,8      |
| Manufacturas                                      | 9.265.324                     | 8.750.222 | -5,6      | 680.124       | 640.595    | -5,8      |
| Otros sectores                                    | 2.275.105                     | 1.599.748 | -29,7     | 0             | 0          | (-)       |
| Nuevos departamentos                              |                               |           |           |               |            |           |
| Agropecuario, alimentos y bebidas                 | 12                            | 44        | 255,6     | 0             | 271        | -         |
| Combustible y productos de industrias extractivas | 632                           | 804       | 27,2      | 264.026       | 256.426    | -2,9      |
| Manufacturas                                      | 354                           | 120       | -66,0     | 0             | 0          | (-)       |

- Indefinido.

(-) Sin movimiento.

Fuente: DIAN-DANE. Cálculos: DANE.

**Exportaciones no tradicionales (FOB).** En las exportaciones no tradicionales de nuevos departamentos, según la Clasificación Internacional Industrial Uniforme CIIU, gran parte del valor total de las exportaciones no tradicionales de los nuevos departamentos correspondió al sector minero. Las ventas externas de productos relacionados con extracción de minerales metalíferos se incrementaron 27,2% y participaron 83,0%. Las exportaciones del sector industrial alcanzaron los US\$164 mil, lo que significó una

reducción respecto al año anterior de 55,2%. El mayor valor dentro del sector fue para los relacionados con fabricación de maquinaria y equipo no clasificado previamente, que alcanzó US\$87 mil. Le siguió la exportación de relacionados con productos alimenticios y bebidas, que creció 255,6% al pasar de US\$12 mil a US\$44 mil.

Cuadro 2.5.1.3. Nuevos departamentos. Exportaciones no tradicionales, según CIU Rev. 3.0 A.C 2013-2014

| CIU | Descripción   | Valor FOB<br>(miles de dólares) |      | Variación | Participación |
|-----|---|---------------------------------|------|-----------|---------------|
|     |   | 2013                            | 2014 |           |               |
|     | Total   | 999                             | 969  | -3,1      | 100,0         |
| C   | Sector minero   | 632                             | 804  | 27,2      | 83,0          |
| 13  | Extracción de minerales metalíferos   | 632                             | 804  | 27,2      | 83,0          |
| D   | Sector industrial   | 367                             | 164  | -55,2     | 17,0          |
| 15  | Productos alimenticios y bebidas  | 12                              | 44   | 255,6     | 4,5           |
| 17  | Fabricación de productos textiles   | 1                               | 0    | -100,0    | 0,0           |
| 18  | Fabricación de prendas de vestir; preparado y teñido de pieles  | 1                               | 2    | 100,0     | 0,2           |
| 19  | Curtido y preparado de cueros; calzado; artículos de viaje, maletas, bolsos de mano y similares; artículos de talabartería y guarnicionería | 46                              | 3    | -93,8     | 0,3           |
| 21  | Fabricación de papel, cartón y productos de papel y cartón  | 0                               | 12   | -         | 1,2           |
| 24  | Fabricación de sustancias y productos químicos  | 78                              | 2    | -96,8     | 0,3           |
| 26  | Fabricación de otros productos minerales no   | 75                              | 0    | -100,0    | 0,0           |
| 28  | Fabricación de productos elaborados de metal, excepto maquinaria y equipo   | 0                               | 1    | -         | 0,1           |
| 29  | Fabricación de maquinaria y equipo ncp  | 150                             | 0    | -100,0    | 0,0           |
| 31  | Fabricación de maquinaria y aparatos eléctricos ncp   | 0                               | 87   | -         | 9,0           |
| 36  | Fabricación de muebles; industrias manufactureras ncp   | 4                               | 14   | 226,7     | 1,4           |

- Indefinido.

ncp: no clasificado previamente.

Fuente: DIAN-DANE. Cálculos: DANE.

El principal destino de las exportaciones no tradicionales de los nuevos departamentos para 2014 fue Canadá, con US\$526 mil en minerales de niobio, tántalo o tantalio, vanadio y sus concentrados, en su totalidad provenientes de Guaviare; le siguió como destino India, con US\$198 mil, valor que estuvo constituido por los minerales mencionados anteriormente. A Venezuela se exportaron US\$80 mil en alambre de cobre para bobinar, proveniente del departamento de Vaupés.

Gráfico 2.5.1.1. Nuevos departamentos. Distribución de exportaciones no tradicionales, según país de destino 2014

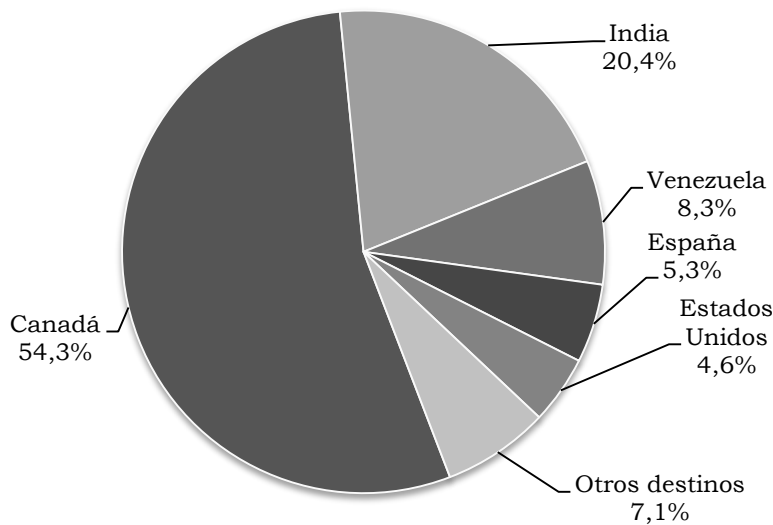

Fuente: DIAN-DANE. Cálculos: DANE.

2.5.2. Importaciones (CIF). El valor importado por el país aumentó 7,8%, al pasar de US\$59.381 millones CIF en 2013 a US\$64.029 millones CIF en 2014.

Gráfico 2.5.2.1. Nacional. Participación y crecimiento de las importaciones, según principales departamentos 2014

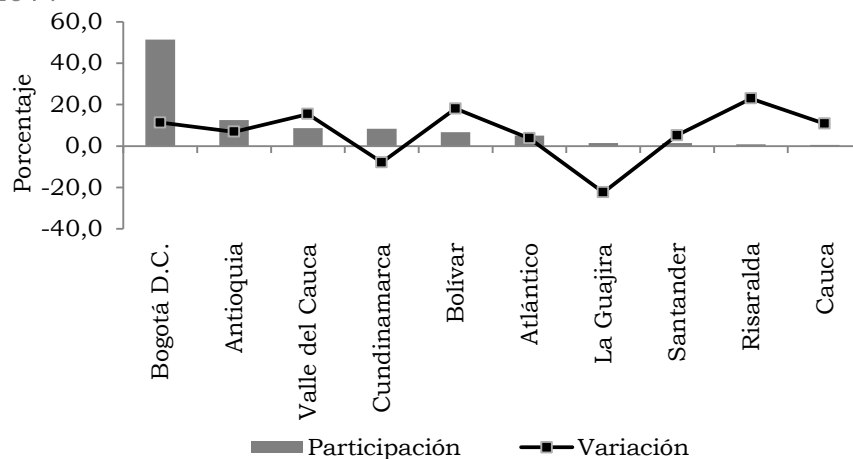

Fuente: DIAN-DANE. Cálculos: DANE.

Entre los departamentos que más importaron se destacó Bogotá D.C. (51,5%) su valor creció 11,3%, le siguió Antioquia (12,5%) con un incremento de 6,9% y Valle del Cauca (8,6%) ascendió 15,4% (gráfico 2.5.2.1).

En cuanto a los nuevos departamentos, Putumayo fue el mayor importador, con un crecimiento en 2014 de 151,4%; le siguió Vichada, para el cual el valor decreció 25,7%; a su vez Guainía presentó un incremento muy alto al ubicarse en US\$116 mil; y Vaupés y Vichada no presentaron valor en 2014. En conjunto, en este año, los nuevos departamentos participaron una centésima en el total importado por el país.

Cuadro 2.5.2.1. Nuevos departamentos. Participación y crecimiento de las importaciones 2014

| Departamento               | Valor CIF<br>(miles de dólares) |       | Variación | Participación |
|----------------------------|---------------------------------|-------|-----------|---------------|
|                            | 2013                            | 2014  |           |               |
| Total nuevos departamentos | 4.266                           | 7.333 | 71,9      | 100,0         |
| Guainía                    | 4                               | 116   | *         | 1,6           |
| Guaviare                   | 335                             | 0     | -100,0    | 0,0           |
| Putumayo                   | 2.557                           | 6.429 | 151,4     | 87,7          |
| Vaupés                     | 310                             | 0     | -100,0    | 0,0           |
| Vichada                    | 1.060                           | 788   | -25,7     | 10,7          |

\* Variación muy alta.

Fuente: DIAN - DANE Cálculos DANE.

En el país para 2014, la mayor parte del valor importado según los grupos de productos OMC (CUCI), correspondió a manufacturas (76,1%) con un crecimiento de 6,8%, le siguió en importancia la de combustible y productos de las industrias extractivas, que creció 16,4% y agropecuario, alimentos y bebidas que lo hizo en 2,5%.

Para los nuevos departamentos, por grandes grupos de productos, el valor importado de manufacturas tuvo un crecimiento de 71,7% en 2014, al pasar de US\$4.266 miles a US\$7.326 miles. Agropecuario, alimentos y bebidas registró un valor de US\$7 mil en el último año.

Cuadro 2.5.2.2. Nacional-Nuevos departamentos. Importaciones, según grupos de productos CUCI de la OMC 2013-2014

| Principales grupos de productos   | Valor CIF<br>(miles de dólares) |           | Variación |
|-----------------------------------|---------------------------------|-----------|-----------|
|                                   | 2013                            | 2014      |           |
| Nacional                          |                                 |           |           |
| Agropecuario, alimentos y bebidas | 6.348.280                       | 6.508.071 | 2,5       |



Cuadro 2.5.2.2. Nacional-Nuevos departamentos. Importaciones, según grupos de productos CUCI de la OMC 2013-2014

| Principales grupos de productos                       | Valor CIF          |            | Conclusión |
|---|--------------------|------------|------------|
|   | (miles de dólares) |            | Variación  |
|   | 2013               | 2014       |            |
| Combustible y productos de las industrias extractivas | 7.326.141          | 8.525.499  | 16,4       |
| Manufacturas  | 45.614.368         | 48.735.797 | 6,8        |
| Otros sectores  | 92.421             | 259.517    | 180,8      |
| Nuevos departamentos                                  |                    |            |            |
| Agropecuario, alimentos y bebidas                     | 0                  | 7          | -          |
| Manufacturas  | 4.266              | 7.326      | 71,7       |
| - Indefinido.   |                    |            |            |

Fuente: DIAN - DANE Cálculos DANE.

Las importaciones de nuevos departamentos crecieron 71,9% en 2014, llegaron a US\$7.333 miles CIF. Según la CIU, solo US\$7 mil fueron del sector agropecuario, caza y silvicultura, por lo que el sector industrial participó 99,9% en el total. La importación de relacionados con fabricación de otros productos minerales no metálicos fue la más representativa, tuvo una variación de 115,4% y participó 67,0%, con fabricación de instrumentos médicos, ópticos, y de precisión y fabricación de relojes fue de US\$674 mil y participó 9,2%.

Asimismo, la importación de vehículos automotores, remolques y semirremolques tuvo una variación muy alta ubicándose en US\$637 mil, y participó 8,7%. Le siguió la de maquinaria y equipo no clasificado previamente, que decreció 47,0% y alcanzó un peso de 5,2%.

Cuadro 2.5.2.3. Nuevos departamentos. Importaciones, según CIU Rev. 3.0 A.C 2013-2014

| CIU   | Descripción   | Valor CIF          |       | Variación | Participación |
|-------|---|--------------------|-------|-----------|---------------|
|       |   | (miles de dólares) |       |           |               |
|       |   | 2013               | 2014  |           |               |
| Total |   | 4.266              | 7.333 | 71,9      | 100,0         |
| A     | Sector agropecuario, caza y silvicultura  | 0                  | 7     | -         | 0,1           |
| 01    | Agricultura, ganadería y caza   | 0                  | 7     | -         | 0,1           |
| D     | Sector industrial   | 4.266              | 7.326 | 48,7      | 99,9          |
| 17    | Fabricación de productos textiles   | 65                 | 208   | 218,1     | 2,2           |
| 18    | Fabricación de prendas de vestir; preparado y teñido de pieles  | 614                | 68    | -88,9     | 0,7           |
| 19    | Curtido y preparado de cueros; calzado; artículos de viaje, maletas, bolsos de mano y similares; artículos de talabartería y guarnicionería | 0                  | 3     | -         | 0,0           |

Cuadro 2.5.2.3. Nuevos departamentos. Importaciones, según CIIU Rev. 3.0 A.C  
2013-2014

| CIIU | Descripción  | Valor CIF          |       | Variación | Participación | Conclusión |
|------|--|--------------------|-------|-----------|---------------|------------|
|      |  | (miles de dólares) |       |           |               |            |
|      |  | 2013               | 2014  |           |               |            |
| 21   | Fabricación de papel, cartón y productos de papel y cartón                           | 0                  | 12    | -         | 0,1           |            |
| 22   | Actividades de edición e impresión y reproducción de grabaciones                     | 0                  | 10    | -         | 0,1           |            |
| 24   | Fabricación de sustancias y productos químicos                                       | 18                 | 37    | 109,3     | 0,4           |            |
| 25   | Fabricación de productos de caucho y plástico  | 1                  | 160   | *         | 1,7           |            |
| 26   | Fabricación de otros productos minerales no metálicos                                | 2.283              | 4.916 | 115,4     | 52,6          |            |
| 27   | Fabricación de productos metalúrgicos básicos  | 4                  | 15    | 271,5     | 0,2           |            |
| 28   | Fabricación de productos elaborados de metal, excepto maquinaria y equipo            | 49                 | 135   | 175,0     | 1,4           |            |
| 29   | Fabricación de maquinaria y equipo ncp   | 724                | 384   | -47,0     | 4,1           |            |
| 30   | Fabricación de maquinaria de oficina, contabilidad e informática                     | 7                  | 0     | -100,0    | 0,0           |            |
| 31   | Fabricación de maquinaria y aparatos eléctricos ncp                                  | 305                | 27    | -91,0     | 0,4           |            |
| 32   | Fabricación de equipo y aparatos de radio, televisión y comunicaciones               | 54                 | 21    | -60,9     | 0,2           |            |
| 33   | Fabricación de instrumentos médicos, ópticos y de precisión y fabricación de relojes | 86                 | 674   | *         | 7,2           |            |
| 34   | Fabricación de vehículos automotores, remolques y semirremolques                     | 46                 | 637   | *         | 6,8           |            |
| 35   | Fabricación de otros tipos de equipo de transporte                                   | 0                  | 14    | -         | 0,1           |            |
| 36   | Fabricación de muebles; industrias manufactureras ncp                                | 11                 | 4     | -62,8     | 0,0           |            |

- Indefinido.

\* Variación muy alta.

ncp: no clasificado previamente.

Fuente: DIAN-DANE. Cálculos: DANE.

Según grandes categorías económicas (CGCE), las principales importaciones de los nuevos departamentos fueron suministros industriales no especificados en otra partida, las cuales registraron una participación de 72,4% y un crecimiento de 133,8%, le siguieron las de bienes de capital y sus piezas y accesorios (excepto equipo de transporte), que participaron 16,4%, y crecieron 14,0%, dentro de estos tuvo mayor valor la categoría bienes de capital.

La importación de equipo de transporte y sus piezas y accesorios pesó 8,7% y creció 410,1%, tuvo el valor más alto otros vehículos industriales con una participación de 8,0%, y un crecimiento elevado. En los artículos de consumo no especificados en otra partida, tuvo mayor valor la importación de semiduraderos, que participó 1,5% y decreció 78,6%. Los alimentos y bebidas alcanzaron US\$7 mil.

Cuadro 2.5.2.4. Nuevos departamentos. Importaciones, según CGCE 2013-2014

| CGCE | Descripción   | Valor CIF<br>(miles de dólares) |       | Variación | Participación |
|------|---|---------------------------------|-------|-----------|---------------|
|      |   | 2013                            | 2014  |           |               |
|      | Total   | 4.266                           | 7.333 | 71,9      | 100,0         |
| 1    | Alimentos y bebidas   | 0                               | 7     | -         | 0,1           |
| 11   | Básicos   | 0                               | 7     | -         | 0,1           |
| 112  | Destinados principalmente al consumo en los hogares                           | 0                               | 7     | -         | 0,1           |
| 2    | Suministros industriales no especificados en otra partida                     | 2.270                           | 5.308 | 133,8     | 72,4          |
| 22   | Elaborados  | 2.270                           | 5.308 | 133,8     | 72,4          |
| 4    | Bienes de capital y sus piezas y accesorios (excepto el equipo de transporte) | 1.047                           | 1.194 | 14,0      | 16,3          |
| 41   | Bienes de capital (excepto el equipo de transporte)                           | 273                             | 840   | 207,4     | 11,4          |
| 42   | Piezas y accesorios   | 774                             | 354   | -54,2     | 4,8           |
| 5    | Equipo de transporte y sus piezas y accesorios                                | 125                             | 640   | 410,1     | 8,7           |
| 51   | Vehículos automotores de pasajeros  | 0                               | 36    | -         | 0,5           |
| 52   | Otros   | 114                             | 588   | 417,5     | 8,0           |
| 521  | Industrial  | 35                              | 585   | *         | 8,0           |
| 522  | No industrial   | 79                              | 3     | -96,0     | 0,0           |
| 53   | Piezas y accesorios   | 12                              | 16    | 38,8      | 0,2           |
| 6    | Artículos de consumo no   | 824                             | 172   | -79,2     | 2,3           |
| 61   | Duraderos   | 94                              | 21    | -78,1     | 0,3           |
| 62   | Semiduraderos   | 498                             | 107   | -78,6     | 1,5           |
| 63   | No duraderos  | 232                             | 44    | -80,9     | 0,6           |
| 7    | Bienes no especificados en otra partida                                       | 0                               | 14    | -         | 0,2           |

\* Variación muy alta.

- Indefinido.

Fuente: DIAN-DANE. Cálculos DANE.

Las importaciones de nuevos departamentos provenientes de Ecuador alcanzaron los US\$4.923 miles, los cuales significaron el 67,1% del valor total importado; casi todo correspondió a cemento gris y fue enviado a Putumayo.

El valor importado desde Estados Unidos fue de US\$881 mil, país que participó con un 12,0% del total, US\$375 mil correspondió a camiones grúa, así como US\$140 mil fue camiones de bomberos enviados a Putumayo, y una parte del valor de estos últimos a Guainía. Del mismo modo, US\$94 mil dólares fueron instrumentos para medir o detectar radiación enviados también a Putumayo.

Desde Alemania, se importó un valor de US\$542 mil. De éste, US\$291 mil fueron también aparatos para medir o detectar radiación, mientras US\$186 mil fueron partes y accesorios para instrumentos de medida.

Gráfico 2.5.2.2. Nuevos departamentos. Distribución de importaciones, según país de origen 2014

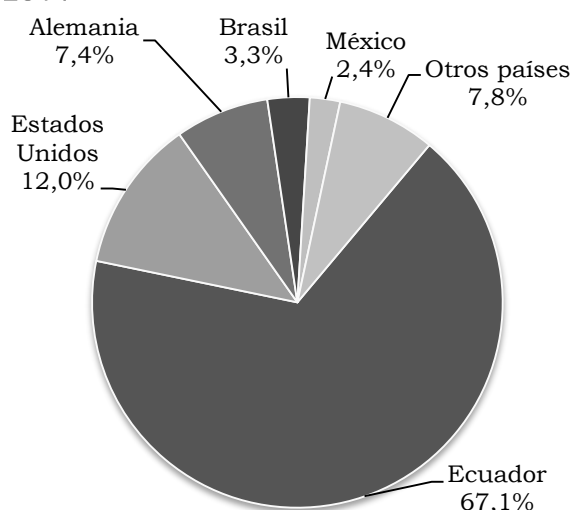

Fuente: DIAN-DANE. Cálculos: DANE.

## 2.6. ACTIVIDAD FINANCIERA<sup>21</sup>

2.6.1. Colocaciones del sistema financiero-operaciones activas. De acuerdo con informes divulgados por la Superintendencia Financiera de Colombia, la cartera bruta del sistema financiero nacional señaló un incremento anual de 15,0% a diciembre de 2014, mientras que en los «nuevos departamentos<sup>22</sup>» se registró un aumento de 7,2% frente a lo evidenciado durante la pasada anualidad, luego de reportar un saldo de \$162.618 millones. No obstante, esta última cifra representó un ritmo de crecimiento inferior en comparación con las variaciones alcanzadas desde 2011, cuyo promedio se situó en alrededor del 17,0%.

<sup>21</sup> No incluye información de Instituciones Oficiales Especiales.

<sup>22</sup> Comprende el consolidado de los departamentos de Guainía, Guaviare, Vaupés y Vichada.

Cuadro 2.6.1.1. Nuevos departamentos. Cartera del sistema financiero  
2013-2014 (saldos a diciembre)

| Periodo                    | Total   | Millones de pesos    |                                      |                |                                       |
|----------------------------|---------|----------------------|--------------------------------------|----------------|---------------------------------------|
|                            |         | Créditos de vivienda | Créditos y <i>leasing</i> de consumo | Micro créditos | Créditos y <i>leasing</i> comerciales |
| Total sistema <sup>1</sup> |         |                      |                                      |                |                                       |
| 2013                       | 151.640 | 13.984               | 64.101                               | 34.227         | 39.327                                |
| 2014                       | 162.618 | 16.468               | 71.960                               | 38.246         | 35.944                                |
| Variación                  | 7,2     | 17,8                 | 12,3                                 | 11,7           | -8,6                                  |
| Guainía                    |         |                      |                                      |                |                                       |
| 2013                       | 2.959   | 5                    | 254                                  | 1.923          | 777                                   |
| 2014                       | 3.908   | 4                    | 342                                  | 2.766          | 796                                   |
| Variación                  | 32,1    | -20,9                | 34,5                                 | 43,9           | 2,4                                   |
| Guaviare                   |         |                      |                                      |                |                                       |
| 2013                       | 84.331  | 1.975                | 36.408                               | 20.962         | 24.987                                |
| 2014                       | 87.218  | 2.842                | 39.133                               | 23.518         | 21.725                                |
| Variación                  | 3,4     | 43,9                 | 7,5                                  | 12,2           | -13,1                                 |
| Vaupés                     |         |                      |                                      |                |                                       |
| 2013                       | 2.656   | 0                    | 506                                  | 1.512          | 638                                   |
| 2014                       | 4.051   | 0                    | 1.197                                | 2.235          | 619                                   |
| Variación                  | 52,5    | (-)                  | 136,5                                | 47,8           | -3,0                                  |
| Vichada                    |         |                      |                                      |                |                                       |
| 2013                       | 61.693  | 12.004               | 26.933                               | 9.831          | 12.924                                |
| 2014                       | 67.441  | 13.622               | 31.288                               | 9.727          | 12.804                                |
| Variación                  | 9,3     | 13,5                 | 16,2                                 | -1,1           | -0,9                                  |

(-) Sin movimiento.

<sup>1</sup> Comprende cartera vigente y vencida de establecimientos bancarios, compañías de financiamiento y cooperativas de carácter financiero.

Fuente: [www.superfinanciera.gov.co](http://www.superfinanciera.gov.co)-Información tomada el 26 de febrero de 2015. Cálculos Centro Regional de Estudios Económicos, Villavicencio. Banco de la República.

Lo anterior fue ocasionado en primera instancia por el segmento de consumo, que además de concentrar la mayor proporción de los recursos (44,3%), alcanzó un incremento de 12,3%, con el que totalizó \$71.960 millones. A esto se sumó la evolución del microcrédito, que tras posicionarse en el segundo lugar en contribución al agregado de la región (23,5%) con un nivel que sobrepasó los \$38.000 millones, mostró un ascenso anual de 11,7%.

Entre tanto, la cartera de vivienda continuó avanzando a tasas superiores en relación con los renglones antes citados, y la comercial fue la única en reportar descenso.

Gráfico 2.6.1.1. Nuevos departamentos<sup>1</sup>. Cartera del sistema financiero 2007-2014 (saldos a diciembre)

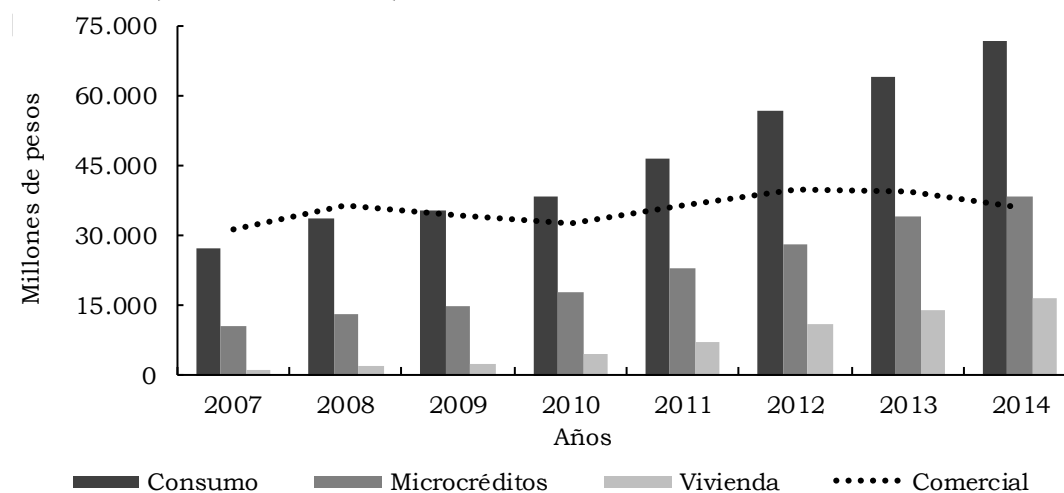

<sup>1</sup> Comprende Guainía, Guaviare, Vaupés y Vichada.

Fuente: [www.superfinanciera.gov.co](http://www.superfinanciera.gov.co)-Información tomada el 26 de febrero de 2015. Cálculos Centro Regional de Estudios Económicos, Villavicencio. Banco de la República.

En el discriminado por departamentos, se destacó el gran aporte de Guaviare y Vichada, que en conjunto sumaron 95,1% de la cartera bruta regional, con saldos de \$87.218 millones y \$ 67.441 millones, en su orden. Ambas jurisdicciones reflejaron un comportamiento similar al agregado, aun a pesar que esta última señaló una mayor contribución al crecimiento y un particular descenso en los microcréditos de 1,1%.

Para terminar, los departamentos que lograron las variaciones más altas fueron Vaupés (52,5%) con \$4.051 millones y Guainía (32,1%) con \$3.908 millones. Es importante recalcar que el primero de ellos continuó sin movimiento en el renglón de créditos de vivienda, mientras el segundo alcanzó un avance en todas sus líneas, con excepción de la hipotecaria, cuyo descenso superó el 20,0%.

2.6.2. Captaciones del sistema financiero-operaciones pasivas. A diciembre de 2014, el saldo de las captaciones de recursos del sistema financiero nacional creció 8,5% anual, en tanto que los «nuevos departamentos» obtuvieron un consolidado por este concepto de \$575.372 millones, monto 3,9% superior al observado en similar fecha de 2013. Dicho avance, en todo caso, comprobó una evidente desaceleración respecto a la variación registrada en 2013, cuando el incremento anual por este concepto fue de 62,0% e incluso, frente a 2012, año en que el aumento se acercó al 20,0%.

Cuadro 2.6.2.1. Nuevos departamentos. Captaciones del sistema financiero 2013-2014 (saldos a diciembre)

| Millones de pesos          |         |                               |                                    |                     |                    |
|----------------------------|---------|-------------------------------|------------------------------------|---------------------|--------------------|
| Periodo                    | Total   | Depósitos en cuenta corriente | Certificados de depósito a término | Depósitos de ahorro | Otras <sup>1</sup> |
| Total sistema <sup>2</sup> |         |                               |                                    |                     |                    |
| 2013                       | 553.512 | 179.891                       | 5.127                              | 368.475             | 20                 |
| 2014                       | 575.372 | 167.386                       | 5.799                              | 402.125             | 62                 |
| Variación                  | 3,9     | -7,0                          | 13,1                               | 9,1                 | 208,1              |
| Guainía                    |         |                               |                                    |                     |                    |
| 2013                       | 90.497  | 15.405                        | 207                                | 74.885              | 0                  |
| 2014                       | 120.703 | 17.409                        | 436                                | 102.857             | 0                  |
| Variación                  | 33,4    | 13,0                          | 111,1                              | 37,4                | (-)                |
| Guaviare                   |         |                               |                                    |                     |                    |
| 2013                       | 218.260 | 35.257                        | 3.200                              | 179.783             | 20                 |
| 2014                       | 224.645 | 45.274                        | 3.236                              | 176.076             | 59                 |
| Variación                  | 2,9     | 28,4                          | 1,1                                | -2,1                | 191,2              |
| Vaupés                     |         |                               |                                    |                     |                    |
| 2013                       | 52.745  | 6.368                         | 81                                 | 46.297              | 0                  |
| 2014                       | 70.341  | 8.247                         | 122                                | 61.971              | 0                  |
| Variación                  | 33,4    | 29,5                          | 51,4                               | 33,9                | (-)                |
| Vichada                    |         |                               |                                    |                     |                    |
| 2013                       | 192.010 | 122.861                       | 1.640                              | 67.509              | 0                  |
| 2014                       | 159.683 | 96.455                        | 2.005                              | 61.220              | 3                  |
| Variación                  | -16,8   | -21,5                         | 22,3                               | -9,3                | -                  |

(-) Sin movimiento.

- Indefinido.

<sup>1</sup> Incluye depósitos simples, cuentas de ahorro especial.

<sup>2</sup> Comprende establecimientos bancarios, compañías de financiamiento y cooperativas de carácter financiero.

Fuente: [www.superfinanciera.gov.co](http://www.superfinanciera.gov.co)-Información tomada el 26 de febrero de 2015.

Cálculos Centro Regional de Estudios Económicos, Villavicencio. Banco de la República.

Como es tradicional, el progreso de esta actividad en este grupo de departamentos se explicó por el comportamiento de los depósitos de ahorro, dada su considerable representatividad (aproximada a 70,0%) y un crecimiento de 9,1%, después de totalizar \$402.125 millones; y en bastante menor medida, por el aumento de 13,1% en los certificados de depósito a término (CDT), al sumar \$5.799 millones. Los anteriores, contrarrestaron el detrimento de 7,0% evidenciado en los depósitos en cuenta corriente, que permanecieron como la segunda línea más utilizada por los clientes, con \$167.386 millones.

Sin importar el tamaño de los recursos manejados, la mayor parte de los intermediarios financieros de estos territorios dejaron ver en este periodo variaciones positivas en sus fuentes de recursos; en contraste, el único resultado desfavorable lo registraron las operaciones pasivas de las entidades crediticias del departamento de Vichada.

Gráfico 2.6.2.1. Nuevos departamentos<sup>1</sup>. Principales captaciones del sistema financiero 2008-2014 (saldo a diciembre)

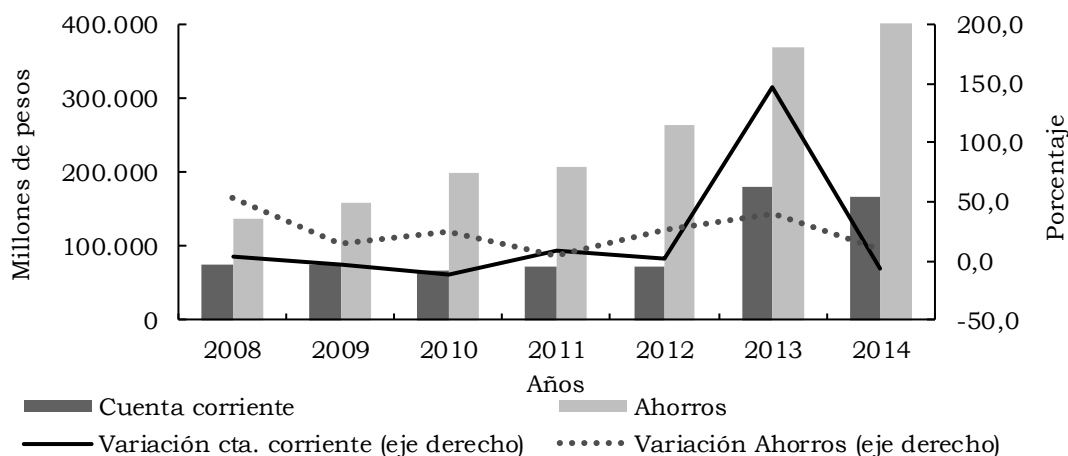

<sup>1</sup> Comprende Guainía, Guaviare, Vaupés y Vichada.

Fuente: [www.superfinanciera.gov.co](http://www.superfinanciera.gov.co)-Información tomada el 26 de febrero de 2015. Cálculos del Centro Regional de Estudios Económicos, Villavicencio. Banco de la República.

En particular, los desarrollos más importantes durante 2014 fueron los obtenidos por el sector financiero de Guainía y Vaupés, cuyas captaciones de recursos coincidieron con un aumento en términos anuales de 33,4%, al cerrar la vigencia con \$120.703 millones el primero y \$70.341 millones el segundo, mientras en Vichada la disminución ya referida fue cercana a 17,0%.

Por último, en el desagregado por modalidades debe resaltarse que los depósitos de ahorro fueron preponderantes, por su grado de participación, con una evolución muy positiva en Guainía (37,4%) y Vaupés (33,9%), y declives ligeros en Guaviare (-2,1%) y Vichada (-9,3%); no obstante, en este último, sobresalió, en mayor medida, la línea de cuentas corrientes como la más representativa, aunque igualmente se redujo en 21,5%.

## 2.7. SITUACIÓN FISCAL

2.7.3. Recaudo de impuestos nacionales. Entre enero y diciembre de 2014, los gravámenes nacionales recaudados y administrados por la Dirección de Impuestos y Aduanas Nacionales (DIAN) mostraron un ascenso de 8,1% en el consolidado del país, mientras para el caso de los «nuevos departamentos<sup>23</sup>» sumaron en conjunto \$20.496 millones, cifra 58,6% superior a la reportada en la pasada vigencia. Es de resaltar el

<sup>23</sup> En esta actividad incluye las jurisdicciones de Puerto Inírida, Mitú, Puerto Carreño y San José del Guaviare.



mayor dinamismo alcanzado en este periodo con relación al resultado de 2013, en el que se dio una mejora anual de alrededor de 6,0%.

Este comportamiento se vio estrechamente explicado por el desempeño del capítulo de retenciones, que indicó un avance de 72,1% al totalizar \$13.466 millones, aun cuando en el año previo dio a conocer un aumento que apenas sobrepasó el 1,0%. De manera complementaria, el impuesto al valor agregado (IVA), que siguió en importancia en cuanto a su aportación al crecimiento anual, con \$2.881 millones, logró incrementarse en términos anuales 38,4%; mientras el impuesto de renta evidenció un crecimiento de 6,2%, con \$2.182 millones.

Gráfico 2.7.3.1. Nuevos departamentos. Direcciones seccionales. Ingresos administrados por la DIAN 2000-2014pr

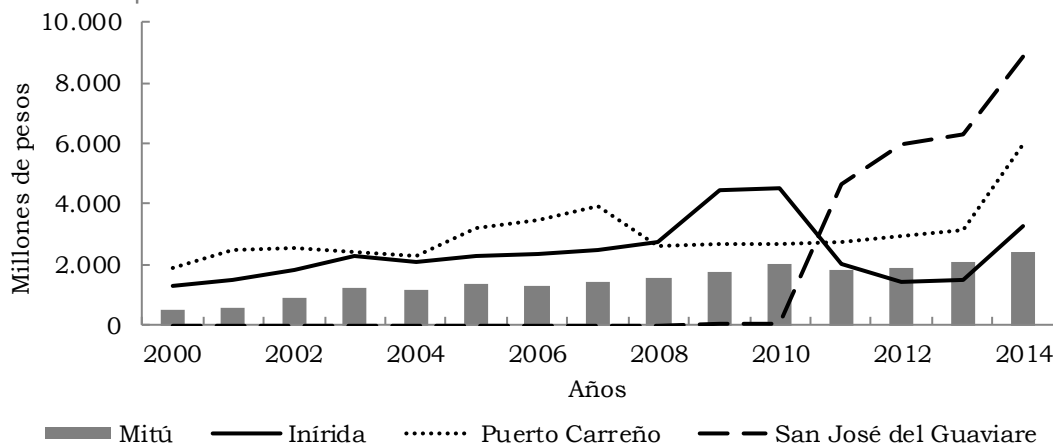

pr Cifra preliminar.

Fuente: [www.dian.gov.co](http://www.dian.gov.co)-Información tomada el 17 de febrero de 2015. Cálculos Centro Regional de Estudios Económicos, Villavicencio. Banco de la República.

Por otro lado, el impuesto sobre la renta para la equidad (CREE), cuyo recaudo superó en más de nueve veces el registro de un año atrás, ensanchó su contribución al total, al acumular \$1.211 millones, en tanto que el compendio «otros», el cual contiene ítems como el impuesto al patrimonio, fue el único que reportó una caída, cercana a 10%.

En detalle, las administraciones de San José del Guaviare, Puerto Carreño, Mitú e Inírida acrecentaron sus recaudos en el comparativo anual en 41,7%, 92,0%, 13,7% y 124,9%, respectivamente, siendo las dos primeras, las que obtuvieron recursos de magnitud más elevada en el contexto regional, al capturar \$8.873 millones en la primera y \$5.964 millones en la segunda. Finalmente, como factor común en estas jurisdicciones, el grupo de «retenciones» no solo fue, de lejos, el más representativo, sino también el de mayor contribución a las variaciones generadas en cada departamento por este concepto.

Cuadro 2.7.3.1. Nuevos departamentos. Direcciones seccionales. Ingresos administrados por la DIAN, por tipo de impuesto 2013-2014pr

| Millones de pesos     |        |       |       |                          |       |                    |
|-----------------------|--------|-------|-------|--------------------------|-------|--------------------|
| Periodo               | Total  | Renta | IVA   | Retenciones <sup>1</sup> | CREE  | Otros <sup>2</sup> |
| Total                 |        |       |       |                          |       |                    |
| 2013                  | 12.922 | 2.054 | 2.081 | 7.823                    | 126   | 837                |
| 2014                  | 20.496 | 2.182 | 2.881 | 13.466                   | 1.211 | 755                |
| Variación             | 58,6   | 6,2   | 38,4  | 72,1                     | *     | -9,8               |
| Puerto Inírida        |        |       |       |                          |       |                    |
| 2013                  | 1.457  | 189   | 351   | 822                      | 11    | 84                 |
| 2014                  | 3.275  | 331   | 350   | 2.198                    | 169   | 228                |
| Variación             | 124,9  | 75,1  | -0,2  | 167,5                    | *     | 171,4              |
| Mitú                  |        |       |       |                          |       |                    |
| 2013                  | 2.097  | 59    | 55    | 1.597                    | 9     | 377                |
| 2014                  | 2.384  | 86    | 139   | 2.087                    | 38    | 34                 |
| Variación             | 13,7   | 44,9  | 153,1 | 30,7                     | 322,2 | -91,0              |
| Puerto Carreño        |        |       |       |                          |       |                    |
| 2013                  | 3.107  | 754   | 424   | 1.710                    | 38    | 179                |
| 2014                  | 5.964  | 563   | 587   | 4.387                    | 289   | 137                |
| Variación             | 92,0   | -25,4 | 38,3  | 156,5                    | *     | -23,5              |
| San José del Guaviare |        |       |       |                          |       |                    |
| 2013                  | 6.261  | 1.051 | 1.251 | 3.694                    | 68    | 197                |
| 2014                  | 8.873  | 1.202 | 1.805 | 4.794                    | 715   | 356                |
| Variación             | 41,7   | 14,3  | 44,3  | 29,8                     | *     | 80,7               |

\* Variación muy alta.

pr Cifras preliminares.

<sup>1</sup> Corresponde a lo recaudado con las declaraciones de retención en la fuente a título de impuesto de timbre nacional, renta e IVA.<sup>2</sup> Incluye: externos, patrimonio, por clasificar y otros.

Fuente: www.dian.gov.co-Información tomada el 17 de febrero de 2015. Cálculos Centro Regional de Estudios Económicos, Villavicencio. Banco de la República.

## 2.8. SECTOR REAL

2.8.5. Sacrificio de ganado. En el ámbito nacional el sacrificio de ganado vacuno descendió 3,6% en cabezas y 2,2% en peso en canal para 2014. Esto significó una obtención mayor de kilos por cabeza, que pasó de 209,6 kg a 212,6 kg. El de ganado porcino aumentó 5,3% en cabezas, y 7,7% en peso en canal. Asimismo, todas las demás especies de ganado registraron incrementos en el número de cabezas sacrificadas. El más alto fue el de ovejas con 40,6%, seguido de búfalos 21,2% y cabras 3,4%. En todos los casos hubo mayor obtención de kilos por cabeza en 2014.

Cuadro 2.8.5.1. Nacional. Sacrificio de ganado y peso en canal, según especie 2013-2014

| Especies | Cabezas   |           | Peso en canal<br>(kilos) |             | Variaciones |               |
|----------|-----------|-----------|--------------------------|-------------|-------------|---------------|
|          | 2013      | 2014      | 2013                     | 2014        | Cabezas     | Peso en canal |
| Vacuno   | 4.086.036 | 3.937.870 | 856.232.256              | 837.384.166 | -3,6        | -2,2          |
| Porcino  | 3.076.296 | 3.238.034 | 244.307.575              | 263.151.530 | 5,3         | 7,7           |
| Bufalino | 11.948    | 14.486    | 2.738.144                | 3.385.550   | 21,2        | 23,6          |
| Ovino    | 19.523    | 27.457    | 337.528                  | 539.251     | 40,6        | 59,8          |
| Caprino  | 19.211    | 19.872    | 366.421                  | 399.969     | 3,4         | 9,2           |

Fuente: DANE.

Según departamentos para 2014, Bogotá D.C. tuvo la mayor participación en el sacrificio de ganado vacuno (17,4%), seguida de Antioquia (17,2%), Santander (8,1%) y Meta (6,3%). Además, Nariño obtuvo el mayor número de kilos por cabeza con 232,4 kg, seguido de Córdoba y Valle del Cauca con 229,8 kg, cada uno y, Bogotá D.C. con 227,7 kg. Vichada registró la menor obtención con 145,4 kg.

En el caso del sacrificio de ganado porcino la mayor participación la tuvo Antioquia (48,7%), seguido de Bogotá D.C. (21,4%) y Valle del Cauca (15,1%). El mayor número de kilos por cabeza se obtuvo en Casanare con 97,0 kg, seguido de Valle del Cauca con 93,7 kg y Cundinamarca 83,5 kg. La menor obtención se registró en Meta y Magdalena con 56,3 kg, cada uno y, Bolívar con 60,8 kg. Arauca, La Guajira y Vichada no registraron sacrificio de cerdos.

Cuadro 2.8.5.2. Nacional. Sacrificio y participación de ganado vacuno y porcino, según departamento 2014

| Departamentos | Cabezas   |           | Peso en canal<br>(kilos) |             | Participación<br>(cabezas) |         |
|---------------|-----------|-----------|--------------------------|-------------|----------------------------|---------|
|               | Vacuno    | Porcino   | Vacuno                   | Porcino     | Vacuno                     | Porcino |
| Total         | 3.937.870 | 3.238.034 | 837.384.166              | 263.151.530 | 100,0                      | 100,0   |
| Antioquia     | 678.515   | 1.576.765 | 142.467.948              | 129.235.774 | 17,2                       | 48,7    |
| Arauca        | 12.076    | 0         | 2.288.442                | 0           | 0,3                        | 0,0     |
| Atlántico     | 218.923   | 85.844    | 47.669.436               | 6.009.080   | 5,6                        | 2,7     |
| Bogotá D.C.   | 685.109   | 693.711   | 156.004.477              | 51.633.073  | 17,4                       | 21,4    |
| Bolívar       | 71.520    | 611       | 14.652.765               | 37.159      | 1,8                        | 0,0     |
| Boyacá        | 115.708   | 14.764    | 24.885.339               | 1.033.474   | 2,9                        | 0,5     |
| Caldas        | 171.341   | 75.736    | 38.449.959               | 6.186.782   | 4,4                        | 2,3     |
| Caquetá       | 48.016    | 1.116     | 8.855.051                | 73.321      | 1,2                        | 0,0     |
| Casanare      | 52.295    | 2.918     | 9.377.484                | 283.128     | 1,3                        | 0,1     |
| Cauca         | 48.920    | 1.929     | 9.921.223                | 135.268     | 1,2                        | 0,1     |
| Cesar         | 73.491    | 917       | 15.698.752               | 57.251      | 1,9                        | 0,0     |
| Córdoba       | 196.859   | 925       | 45.241.808               | 65.928      | 5,0                        | 0,0     |

Cuadro 2.8.5.2. Nacional. Sacrificio y participación de ganado vacuno y porcino, según departamento 2014

| Departamentos      | Cabezas      |         | Peso en canal<br>(kilos) |            | Participación<br>(cabezas) |         | Conclusión |
|--------------------|--------------|---------|--------------------------|------------|----------------------------|---------|------------|
|                    | Vacuno       | Porcino | Vacuno                   | Porcino    | Vacuno                     | Porcino |            |
|                    | Cundinamarca | 216.410 | 11.378                   | 45.199.455 | 949.818                    | 5,5     | 0,4        |
| Guaviare           | 10.612       | 749     | 2.251.230                | 50.348     | 0,3                        | 0,0     |            |
| Huila              | 115.050      | 29.300  | 20.463.722               | 1.840.809  | 2,9                        | 0,9     |            |
| La Guajira         | 26.220       | 0       | 5.341.612                | 0          | 0,7                        | 0,0     |            |
| Magdalena          | 41.673       | 782     | 9.249.094                | 44.048     | 1,1                        | 0,0     |            |
| Meta               | 248.361      | 21.135  | 43.848.851               | 1.190.010  | 6,3                        | 0,7     |            |
| Nariño             | 33.745       | 36.945  | 7.842.620                | 3.160.125  | 0,9                        | 1,1     |            |
| Norte de Santander | 45.142       | 3.355   | 8.836.230                | 228.003    | 1,1                        | 0,1     |            |
| Putumayo           | 19.854       | 4.589   | 3.706.905                | 299.040    | 0,5                        | 0,1     |            |
| Quindío            | 46.552       | 46.914  | 9.529.167                | 3.737.179  | 1,2                        | 1,4     |            |
| Risaralda          | 52.026       | 67.742  | 10.999.477               | 5.482.441  | 1,3                        | 2,1     |            |
| Santander          | 320.647      | 41.653  | 67.956.147               | 3.298.960  | 8,1                        | 1,3     |            |
| Sucre              | 43.567       | 89      | 9.435.124                | 5.676      | 1,1                        | 0,0     |            |
| Tolima             | 113.035      | 9.561   | 24.446.023               | 783.791    | 2,9                        | 0,3     |            |
| Valle del Cauca    | 218.129      | 490.187 | 50.135.613               | 45.930.559 | 5,5                        | 15,1    |            |
| Vichada            | 2.361        | 0       | 343.251                  | 0          | 0,1                        | 0,0     |            |
| Demás <sup>1</sup> | 11.712       | 18.419  | 2.286.961                | 1.400.485  | 0,3                        | 0,6     |            |

<sup>1</sup> Agrupa los departamentos de Amazonas, Chocó y Guainía.

Nota: Los departamentos de Vaupés y San Andrés, Providencia y Santa Catalina, no registraron planta de sacrificio.

Fuente: DANE.

En lo que concierne a los nuevos departamentos, se presenta primero la información agrupada de Putumayo, Guaviare y Vichada. Por aparte, se presenta la información de Guainía, que está aunada a la de Amazonas y Chocó para garantizar la reserva estadística. Así, entre los que se agrupan aquí, Putumayo fue el que mayor número de cabezas sacrificó, seguido de Guaviare, y por último Vichada, departamento que solo registró sacrificio de vacunos.

En estos tres nuevos departamentos, el total de cabezas sacrificadas de ganado vacuno aumentó solo en el primer trimestre de 2014 con 5,3%. La disminución más acentuada fue en el cuarto con -10,5%. Las caídas fueron motivadas especialmente por reducciones en el sacrificio de machos. En los últimos dos trimestres disminuyó también el sacrificio de terneros. En 2014 la participación del sacrificio de machos fue en promedio durante los cuatro trimestres de 37,3%, inferior al dato de 2013, de 40,2%. La mayor obtención de kilos por cabeza en el último año fue en el segundo y cuarto con 192,7 kg en promedio.

Tabla 2.8.5.1. Putumayo, Guaviare y Vichada. Sacrificio de ganado vacuno, por sexo, según trimestre 2013-2014

| Trimestre | Total   |                       | Sexo (cabezas) |         |          |
|-----------|---------|-----------------------|----------------|---------|----------|
|           | Cabezas | Peso en canal (kilos) | Machos         | Hembras | Terneros |
| 2013      |         |                       |                |         |          |
| I         | 7.906   | 1.476.368             | 3.075          | 4.708   | 123      |
| II        | 9.066   | 1.709.979             | 3.757          | 5.175   | 134      |
| III       | 8.906   | 1.701.330             | 3.647          | 5.116   | 143      |
| IV        | 8.705   | 1.669.579             | 3.437          | 5.122   | 146      |
| 2014      |         |                       |                |         |          |
| I         | 8.325   | 1.592.358             | 3.032          | 5.162   | 131      |
| II        | 8.315   | 1.600.988             | 3.225          | 4.955   | 135      |
| III       | 8.398   | 1.605.964             | 3.052          | 5.209   | 137      |
| IV        | 7.789   | 1.502.076             | 2.930          | 4.725   | 134      |

Fuente: DANE.

El sacrificio de vacuno, en Amazonas, Chocó y Guainía, disminuyó en todos los trimestres de 2014. La mayor caída fue en el segundo de -23.8%. Este comportamiento fue motivado por las reducciones en el sacrificio de ambos sexos. En 2014 la participación del sacrificio de machos de 89,4%, superior al dato de 2013. La mayor obtención de kilos por cabeza en el último año fue en el primer trimestre con 197,2 kg.

Tabla 2.8.5.2. Amazonas, Chocó y Guainía. Sacrificio de ganado vacuno, por sexo, según trimestre 2013-2014

| Trimestre | Total   |                       | Sexo (cabezas) |         |
|-----------|---------|-----------------------|----------------|---------|
|           | Cabezas | Peso en canal (kilos) | Machos         | Hembras |
| 2013      |         |                       |                |         |
| I         | 3.229   | 721.248               | 2.554          | 675     |
| II        | 3.712   | 826.217               | 2.992          | 720     |
| III       | 3.279   | 751.360               | 2.831          | 448     |
| IV        | 3.141   | 609.128               | 2.734          | 407     |
| 2014      |         |                       |                |         |
| I         | 2.778   | 547.802               | 2.509          | 269     |
| II        | 2.828   | 556.367               | 2.513          | 315     |
| III       | 3.068   | 593.492               | 2.726          | 342     |
| IV        | 3.038   | 589.300               | 2.722          | 316     |

Fuente: DANE.

El sacrificio de porcinos en Putumayo y Guaviare, por su parte, disminuyó en el segundo y cuarto trimestre de 2014, la mayor variación se presentó en el primero con 18,9%; por sexo, el mayor incremento fue para hembras con 61,5%, durante el primer semestre. La participación del sacrificio de machos se redujo en comparación con el año anterior, al registrar un promedio en los cuatro trimestres de 2014 de 52,0%. La mayor obtención de kilos por cabeza fue en el cuarto trimestre con 66,1 kg.

Tabla 2.8.5.3. Putumayo y Guaviare. Sacrificio de ganado porcino, por sexo, según trimestre 2013-2014

| Trimestre | Total   |                       | Sexo (cabezas) |         |
|-----------|---------|-----------------------|----------------|---------|
|           | Cabezas | Peso en canal (kilos) | Machos         | Hembras |
| 2013      |         |                       |                |         |
| I         | 1.087   | 68.705                | 658            | 429     |
| II        | 1.332   | 85.743                | 772            | 560     |
| III       | 1.082   | 71.689                | 678            | 404     |
| IV        | 1.676   | 109.955               | 768            | 908     |
| 2014      |         |                       |                |         |
| I         | 1.292   | 83.279                | 599            | 693     |
| II        | 1.322   | 86.834                | 754            | 568     |
| III       | 1.162   | 76.065                | 647            | 515     |
| IV        | 1.562   | 103.210               | 764            | 798     |

Fuente: DANE.

El sacrificio de porcinos en Amazonas, Chocó y Guainía disminuyó en el primer y segundo trimestre, y aumentó en el tercero y cuarto de 2014, la mayor variación se registró en el cuarto con 10,1%. Las caídas fueron motivadas principalmente por reducciones en el sacrificio de hembras, en el primer (-81,4%) y segundo trimestre (-82,6%). La participación del sacrificio de machos aumentó en comparación con el año anterior, al registrar un promedio en los cuatro trimestres de 2014 de 97,7%. La mayor obtención de kilos por cabeza fue en el tercer y cuarto trimestre con 76,2 kg en promedio.

Tabla 2.8.5.4. Amazonas, Chocó y Guainía. Sacrificio de ganado porcino, por sexo, según trimestre 2013-2014

| Trimestre | Total   |                       | Sexo (cabezas) |         |
|-----------|---------|-----------------------|----------------|---------|
|           | Cabezas | Peso en canal (kilos) | Machos         | Hembras |
| 2013      |         |                       |                |         |
| I         | 4.463   | 402.181               | 3.964          | 499     |
| II        | 4.746   | 426.147               | 4.241          | 505     |
| III       | 4.537   | 410.547               | 4.432          | 105     |

Tabla 2.8.5.4. Amazonas, Chocó y Guainía. Sacrificio de ganado porcino, por sexo, según trimestre 2013-2014

| Trimestre | Total   |                       | Conclusión     |         |
|-----------|---------|-----------------------|----------------|---------|
|           | Cabezas | Peso en canal (kilos) | Sexo (cabezas) |         |
|           |         |                       | Machos         | Hembras |
| IV        | 4.645   | 375.216               | 4.544          | 101     |
| 2014      |         |                       |                |         |
| I         | 4.022   | 305.261               | 3.929          | 93      |
| II        | 4.310   | 326.216               | 4.222          | 88      |
| III       | 4.975   | 379.559               | 4.862          | 113     |
| IV        | 5.112   | 389.449               | 4.990          | 122     |

Fuente: DANE.

## 2.8.6. Sector de la construcción

Financiación de vivienda. Para 2014 en el país se financió 6,6% más vivienda de interés social (VIS) nueva, y 4,2% más en diferente a VIS nueva. El financiamiento de vivienda usada decreció 15,5% en VIS, y 2,8% en diferente a VIS. Asimismo, del valor total financiado 37,8% fue para VIS y 62,2% para diferente a VIS.

Del total de vivienda nueva, la mayor parte del crédito provino de la banca hipotecaria (92,8%), seguida del Fondo Nacional del Ahorro (6,6%), y las que menos participaron fueron las cajas de vivienda (0,6%). Respecto a 2013, creció en todas las entidades, especialmente en las cajas de vivienda.

En el caso del valor para usada, el orden de importancia fue el mismo con 85,8% de banca hipotecaria, 13,8% de FNA, y 0,3% de cajas. El FNA tuvo mayor participación que en nueva, y una reducción significativa que influyó en el decrecimiento en el financiamiento tanto de VIS como de no VIS.

Cuadro 2.8.6.1. Nacional. Valor de créditos entregados, según entidades financieras, por tipo de solución de vivienda 2013-2014

| Entidades financieras | Millones de pesos          |           |           |                                     |           | Variación |
|-----------------------|----------------------------|-----------|-----------|-------------------------------------|-----------|-----------|
|                       | Vivienda de interés social |           | Variación | Vivienda diferente a interés social |           |           |
|                       | 2013                       | 2014      |           | 2013                                | 2014      |           |
| Vivienda nueva        |                            |           |           |                                     |           |           |
| Nacional              | 1.682.413                  | 1.793.690 | 6,6       | 2.834.520                           | 2.952.315 | 4,2       |
| Banca hipotecaria     | 1.499.035                  | 1.574.625 | 5,0       | 2.714.132                           | 2.828.268 | 4,2       |
| Cajas de vivienda     | 6.772                      | 26.844    | 296,4     | 1.563                               | 2.063     | 32,0      |
| FNA                   | 176.606                    | 192.221   | 8,8       | 118.825                             | 121.984   | 2,7       |

Cuadro 2.8.6.1. Nacional. Valor de créditos entregados, según entidades financieras, por tipo de solución de vivienda  
2013-2014

| Entidades financieras | Vivienda de interés social |         | Variación | Vivienda diferente a interés social |           | Variación |
|-----------------------|----------------------------|---------|-----------|-------------------------------------|-----------|-----------|
|                       | 2013                       | 2014    |           | 2013                                | 2014      |           |
|                       | Vivienda usada             |         |           |                                     |           |           |
| Nacional              | 631.663                    | 533.481 | -15,5     | 3.965.411                           | 3.853.673 | -2,8      |
| Banca hipotecaria     | 352.277                    | 340.358 | -3,4      | 3.372.585                           | 3.425.681 | 1,6       |
| Cajas de vivienda     | 2.790                      | 2.589   | -7,2      | 10.722                              | 11.120    | 3,7       |
| FNA                   | 276.596                    | 190.534 | -31,1     | 582.104                             | 416.872   | -28,4     |

Fuente: DANE.

En los nuevos departamentos el financiamiento de VIS disminuyó 23,7%, y el de no VIS lo hizo en 8,4%. La caída más acentuada en el valor financiado fue para VIS usada con -36,0%, y la variación más alta para no VIS nueva de 15,2%. Las capitales participaron 67,8% en el valor de VIS y 65,7% en el diferente a VIS financiado en los nuevos departamentos para 2014. El valor financiado de VIS en las ciudades se redujo 23,5% y el de no VIS lo hizo en 22,4%, la mayor caída fue en el financiamiento de VIS usada, que decreció 43,8%.

Es de anotar que el departamento que registró los valores más altos de financiación de vivienda fue Putumayo, seguido de Guaviare. Mientras, los más pequeños fueron para Vaupés.

Cuadro 2.8.6.2. Nuevos departamentos-Capitales. Valor de los créditos entregados para la compra de vivienda nueva y usada por tipo de solución  
2013-2014

| Solución de vivienda | Millones de pesos    |        |                        |        |                      |           |
|----------------------|----------------------|--------|------------------------|--------|----------------------|-----------|
|                      | Nuevos departamentos |        | Capitales <sup>1</sup> |        | Variación            |           |
|                      | 2013                 | 2014   | 2013                   | 2014   | Nuevos departamentos | Capitales |
| VIS                  | 9.158                | 6.987  | 6.188                  | 4.735  | -23,7                | -23,5     |
| Nueva                | 2.826                | 2.935  | 2.561                  | 2.696  | 3,9                  | 5,3       |
| Usada                | 6.332                | 4.052  | 3.627                  | 2.039  | -36,0                | -43,8     |
| No VIS               | 19.315               | 17.689 | 14.989                 | 11.629 | -8,4                 | -22,4     |
| Nueva                | 2.312                | 2.663  | 1.768                  | 2.089  | 15,2                 | 18,2      |
| Usada                | 17.003               | 15.026 | 13.221                 | 9.540  | -11,6                | -27,8     |

<sup>1</sup> Incluye Mocoa, San José del Guaviare, Inírida, Mitú y Puerto Carreño.

Fuente: DANE.

Para los nuevos departamentos, en 2013 las VIS nuevas financiadas aumentaron, al pasar de 6 en el primer trimestre a 29 en el tercero, en el cuarto descendieron a 17. En



lo que se refiere a no VIS, el comportamiento fue ascendente con un mínimo en el segundo trimestre de 3 unidades y un máximo de 12 en el cuarto. Durante 2014 el número de VIS nuevas financiadas ascendió, pasó de 5 unidades en el segundo trimestre a 27 en el cuarto. El de diferente a VIS también aumentó, pasó de 8 unidades en el primero a 12 en el último.

La variación en el número total de viviendas nuevas financiadas respecto al mismo trimestre del año anterior en los cinco departamentos para 2013, fue positiva en todos los trimestres, con el mayor incremento en el tercero (160,0%). Entretanto, en 2014 se registraron valores negativos en el segundo y tercer trimestre, siendo menor en el segundo, cuando decreció 53,6%.

Gráfico 2.8.6.1. Nuevos departamentos. Número de viviendas nuevas financiadas, según tipo de solución de vivienda, y variación total 2013-2014 (trimestral)

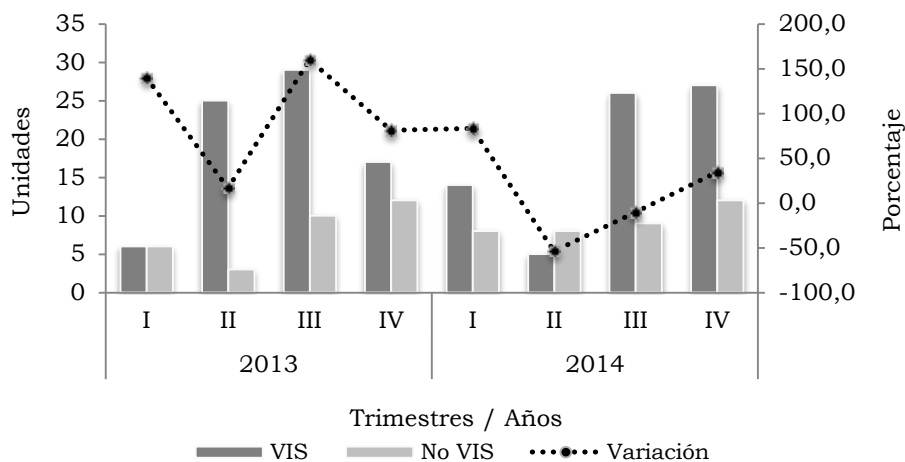

Fuente: DANE.

El número de viviendas usadas financiadas en los nuevos departamentos entre 2013 y 2014 fue en su mayoría no VIS, se exceptúa el primer trimestre de 2013. El valor más alto tanto para VIS como para no VIS se presentó en el tercero de 2013, con 62 y 78 unidades, en su orden. Mientras el menor fue en el segundo de 2014, con 23 y 43 unidades, respectivamente.

La variación del número de viviendas financiadas usadas respecto al mismo trimestre del año anterior fue máxima en el tercer trimestre de 2013 con 33,3%, mientras el mínimo se observó en el tercero de 2014 con -40,7%. El comportamiento fue positivo en 2013, y negativo en 2014, año en el cual solo se registró un incremento en el primer trimestre.

Gráfico 2.8.6.2. Nuevos departamentos. Número de viviendas usadas financiadas, según tipo de solución de vivienda y variación total 2013-2014 (trimestral)

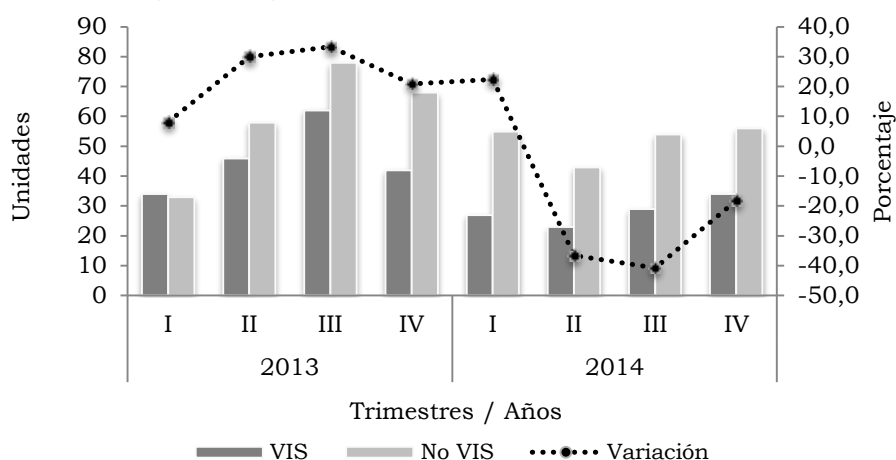

Fuente: DANE.

La proporción de VIS nuevas financiadas con subsidio en los nuevos departamentos disminuyó 10,8 pp en 2014, al pasar de 64,9% a 54,2%, permaneció sin subsidio un 45,8%. En las capitales, esta misma proporción se redujo 12,1 pp, al pasar de 68,2% a 56,1%, quedó un 43,9% sin subsidio.

Gráfico 2.8.6.3. Nuevos departamentos-Capitales. Distribución de viviendas nuevas de interés social con y sin subsidio 2013-2014

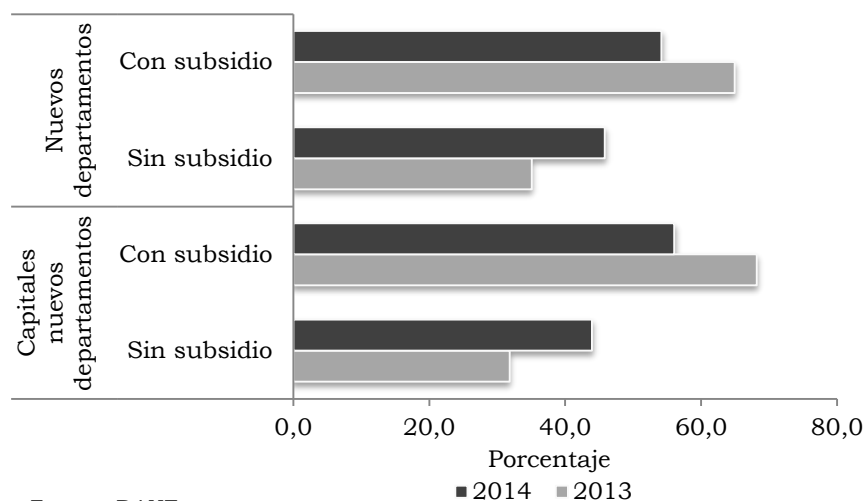

Fuente: DANE.



## 4. ANEXO ESTADÍSTICO ICER

Anexo A. Producto Interno Bruto (PIB), según departamentos  
2012-2013p

| Departamento       | Miles de millones de pesos   |         |               |                                      |         | Variación |
|--------------------|------------------------------|---------|---------------|--------------------------------------|---------|-----------|
|                    | 2012<br>A precios corrientes | 2013p   | Participación | 2012<br>A precios constantes de 2005 | 2013p   |           |
| Total              | 664.240                      | 710.257 | 100,0         | 470.880                              | 494.124 | 4,9       |
| Bogotá D.C.        | 163.548                      | 175.263 | 24,7          | 122.685                              | 127.569 | 4,0       |
| Antioquia          | 86.367                       | 92.714  | 13,1          | 63.805                               | 66.788  | 4,7       |
| Valle del Cauca    | 61.473                       | 65.630  | 9,2           | 46.289                               | 48.433  | 4,6       |
| Santander          | 49.400                       | 53.024  | 7,5           | 31.563                               | 32.927  | 4,3       |
| Meta               | 37.913                       | 40.899  | 5,8           | 21.036                               | 23.290  | 10,7      |
| Cundinamarca       | 33.695                       | 34.965  | 4,9           | 25.391                               | 25.879  | 1,9       |
| Bolívar            | 27.342                       | 30.875  | 4,3           | 18.179                               | 19.973  | 9,9       |
| Atlántico          | 25.058                       | 27.177  | 3,8           | 18.723                               | 19.738  | 5,4       |
| Boyacá             | 19.087                       | 20.118  | 2,8           | 13.050                               | 13.416  | 2,8       |
| Casanare           | 15.005                       | 15.426  | 2,2           | 8.173                                | 8.623   | 5,5       |
| Tolima             | 14.448                       | 15.370  | 2,2           | 9.905                                | 10.440  | 5,4       |
| Huila              | 12.046                       | 12.976  | 1,8           | 8.025                                | 8.401   | 4,7       |
| Cesar              | 13.451                       | 12.924  | 1,8           | 9.456                                | 9.412   | -0,5      |
| Córdoba            | 11.559                       | 12.135  | 1,7           | 8.536                                | 8.853   | 3,7       |
| Norte de Santander | 10.537                       | 11.447  | 1,6           | 7.546                                | 7.945   | 5,3       |
| Cauca              | 9.958                        | 11.392  | 1,6           | 7.096                                | 7.960   | 12,2      |
| Nariño             | 9.807                        | 10.743  | 1,5           | 7.004                                | 7.490   | 6,9       |
| Risaralda          | 9.151                        | 10.123  | 1,4           | 6.704                                | 7.242   | 8,0       |
| Caldas             | 9.386                        | 10.111  | 1,4           | 6.778                                | 7.219   | 6,5       |
| Magdalena          | 8.561                        | 9.237   | 1,3           | 6.246                                | 6.577   | 5,3       |
| La Guajira         | 7.946                        | 7.749   | 1,1           | 5.501                                | 5.545   | 0,8       |
| Sucre              | 5.177                        | 5.610   | 0,8           | 3.741                                | 3.929   | 5,0       |
| Arauca             | 5.866                        | 5.593   | 0,8           | 3.175                                | 3.077   | -3,1      |
| Quindío            | 5.134                        | 5.303   | 0,7           | 3.644                                | 3.692   | 1,3       |
| Putumayo           | 3.499                        | 4.284   | 0,6           | 1.998                                | 2.477   | 24,0      |
| Caquetá            | 2.912                        | 3.203   | 0,5           | 2.115                                | 2.238   | 5,8       |
| Chocó              | 3.216                        | 2.988   | 0,4           | 1.961                                | 1.836   | -6,4      |
| San Andrés y Prov. | 942                          | 1.050   | 0,1           | 680                                  | 722     | 6,2       |
| Guaviare           | 561                          | 613     | 0,1           | 350                                  | 367     | 4,9       |
| Amazonas           | 443                          | 477     | 0,1           | 320                                  | 333     | 4,1       |
| Vichada            | 363                          | 403     | 0,1           | 259                                  | 278     | 7,3       |
| Guainía            | 219                          | 245     | 0,0           | 148                                  | 157     | 6,1       |
| Vaupés             | 170                          | 190     | 0,0           | 129                                  | 139     | 7,8       |

p Cifra provisional.

Fuente: DANE.

Anexo B. IPC, según ciudades  
2013-2014

| Ciudad        | Ponderación | 2013   |           |              | 2014   |           |              |
|---------------|-------------|--------|-----------|--------------|--------|-----------|--------------|
|               |             | Índice | Variación | Contribución | Índice | Variación | Contribución |
| Nacional      | 100,0       | 114,0  | 1,9       | 1,9          | 118,2  | 3,7       | 3,7          |
| Bogotá D.C.   | 42,5        | 113,9  | 2,4       | 1,0          | 118,2  | 3,8       | 1,6          |
| Medellín      | 15,0        | 115,3  | 1,8       | 0,3          | 119,2  | 3,4       | 0,5          |
| Cali          | 10,5        | 110,9  | 1,7       | 0,2          | 115,1  | 3,8       | 0,4          |
| Barranquilla  | 5,5         | 115,1  | 1,5       | 0,1          | 119,1  | 3,4       | 0,2          |
| Bucaramanga   | 3,9         | 119,7  | 2,1       | 0,1          | 124,9  | 4,3       | 0,2          |
| Cartagena     | 2,9         | 114,8  | 1,6       | 0,0          | 118,8  | 3,5       | 0,1          |
| Cúcuta        | 2,5         | 114,6  | 0,0       | 0,0          | 117,9  | 2,9       | 0,1          |
| Pereira       | 2,2         | 112,3  | 1,2       | 0,0          | 115,8  | 3,1       | 0,1          |
| Ibagué        | 1,8         | 114,4  | 1,3       | 0,0          | 119,1  | 4,1       | 0,1          |
| Manizales     | 1,7         | 113,0  | 1,7       | 0,0          | 116,8  | 3,3       | 0,1          |
| Villavicencio | 1,6         | 115,9  | 2,1       | 0,0          | 119,7  | 3,3       | 0,1          |
| Armenia       | 1,5         | 110,1  | 1,2       | 0,0          | 113,9  | 3,4       | 0,1          |
| Pasto         | 1,4         | 109,7  | 1,0       | 0,0          | 114,1  | 4,0       | 0,1          |
| Santa Marta   | 1,1         | 113,5  | 1,6       | 0,0          | 117,3  | 3,4       | 0,0          |
| Neiva         | 1,1         | 115,8  | 1,6       | 0,0          | 120,2  | 3,8       | 0,0          |
| Montería      | 0,9         | 113,4  | 1,3       | 0,0          | 117,7  | 3,7       | 0,0          |
| Popayán       | 0,8         | 111,3  | 0,8       | 0,0          | 115,2  | 3,5       | 0,0          |
| Valledupar    | 0,7         | 116,5  | 1,0       | 0,0          | 121,5  | 4,3       | 0,0          |
| Tunja         | 0,7         | 112,7  | 1,5       | 0,0          | 116,8  | 3,6       | 0,0          |
| Sincelejo     | 0,7         | 112,3  | 1,1       | 0,0          | 116,2  | 3,5       | 0,0          |
| Florencia     | 0,4         | 110,5  | 1,2       | 0,0          | 114,2  | 3,4       | 0,0          |
| Riohacha      | 0,3         | 113,8  | 3,7       | 0,0          | 117,8  | 3,5       | 0,0          |
| Quibdó        | 0,2         | 110,0  | 0,7       | 0,0          | 113,0  | 2,8       | 0,0          |
| San Andrés    | 0,1         | 114,3  | 2,9       | 0,0          | 118,6  | 3,8       | 0,0          |

Fuente: DANE.

Anexo C. ICCV, según ciudades  
2013-2014

| Ciudad       | 2013   |           |              |               | 2014   |           |              |               |
|--------------|--------|-----------|--------------|---------------|--------|-----------|--------------|---------------|
|              | Índice | Variación | Contribución | Participación | Índice | Variación | Contribución | Participación |
| Nacional     | 201,7  | 2,6       | 2,6          | 100,0         | 205,4  | 1,8       | 1,8          | 100,0         |
| Bogotá D.C.  | 201,1  | 3,2       | 1,5          | 55,9          | 204,9  | 1,9       | 0,9          | 49,0          |
| Medellín     | 198,1  | 2,5       | 0,3          | 11,4          | 202,1  | 2,0       | 0,2          | 13,4          |
| Cali         | 206,0  | 2,6       | 0,4          | 13,4          | 208,9  | 1,4       | 0,2          | 10,5          |
| Bucaramanga  | 210,5  | 0,8       | 0,0          | 1,3           | 212,2  | 0,9       | 0,0          | 1,9           |
| Pereira      | 216,3  | 2,0       | 0,1          | 2,3           | 219,3  | 1,4       | 0,0          | 2,4           |
| Armenia      | 211,6  | 2,1       | 0,1          | 2,3           | 216,7  | 2,4       | 0,1          | 4,0           |
| Barranquilla | 184,6  | 2,0       | 0,1          | 2,1           | 186,8  | 1,2       | 0,0          | 1,8           |
| Santa Marta  | 186,9  | 1,7       | 0,0          | 1,1           | 188,7  | 1,0       | 0,0          | 0,9           |
| Manizales    | 223,4  | 3,2       | 0,1          | 2,5           | 228,0  | 2,1       | 0,0          | 2,4           |
| Cartagena    | 195,0  | 1,6       | 0,0          | 1,1           | 197,9  | 1,5       | 0,0          | 1,4           |
| Cúcuta       | 223,6  | 1,7       | 0,0          | 1,0           | 228,0  | 2,0       | 0,0          | 1,8           |
| Neiva        | 181,6  | 1,7       | 0,0          | 1,4           | 186,9  | 2,9       | 0,1          | 3,3           |
| Pasto        | 214,1  | 2,5       | 0,0          | 1,3           | 220,0  | 2,8       | 0,0          | 2,2           |
| Popayán      | 196,9  | 2,4       | 0,0          | 1,2           | 199,9  | 1,5       | 0,0          | 1,2           |
| Ibagué       | 179,6  | 1,6       | 0,0          | 1,8           | 184,1  | 2,5       | 0,1          | 3,9           |

Fuente: DANE.

Anexo D. Mercado laboral, según ciudades y áreas metropolitanas  
2013-2014

| Ciudad                       | Tasa global de participación |      | Tasa de ocupación |      | Tasa de desempleo |      |
|------------------------------|------------------------------|------|-------------------|------|-------------------|------|
|                              | 2013                         | 2014 | 2013              | 2014 | 2013              | 2014 |
| 32 ciudades                  | 66,9                         | 67,4 | 59,7              | 60,6 | 10,7              | 10,0 |
| Armenia                      | 62,2                         | 64,3 | 52,7              | 54,7 | 15,4              | 15,0 |
| Barranquilla AM              | 61,0                         | 61,5 | 56,2              | 56,7 | 8,0               | 7,9  |
| Bogotá D.C.                  | 72,0                         | 72,5 | 65,5              | 66,2 | 9,0               | 8,7  |
| Bucaramanga AM               | 69,8                         | 70,8 | 63,3              | 65,1 | 9,4               | 8,2  |
| Cali AM                      | 66,0                         | 66,7 | 56,6              | 58,0 | 14,2              | 13,1 |
| Cartagena                    | 59,8                         | 60,2 | 53,9              | 55,3 | 9,9               | 8,2  |
| Cúcuta AM                    | 66,9                         | 64,4 | 56,5              | 54,7 | 15,6              | 15,0 |
| Florencia                    | 58,4                         | 62,2 | 51,3              | 54,3 | 12,2              | 12,7 |
| Ibagué                       | 69,6                         | 68,3 | 60,0              | 59,2 | 13,8              | 13,3 |
| Manizales AM                 | 60,5                         | 60,4 | 53,5              | 54,2 | 11,6              | 10,4 |
| Medellín AM                  | 65,6                         | 66,3 | 58,3              | 59,6 | 11,2              | 10,2 |
| Montería                     | 65,6                         | 64,6 | 58,5              | 58,9 | 10,9              | 8,8  |
| Neiva                        | 65,7                         | 65,9 | 57,9              | 58,9 | 11,9              | 10,7 |
| Pasto                        | 68,0                         | 68,4 | 60,7              | 61,3 | 10,7              | 10,4 |
| Pereira AM                   | 60,6                         | 63,1 | 52,2              | 54,5 | 13,8              | 13,7 |
| Popayán                      | 57,0                         | 58,7 | 48,1              | 50,8 | 15,6              | 13,3 |
| Quibdó                       | 61,2                         | 58,2 | 50,0              | 49,8 | 18,3              | 14,5 |
| Riohacha                     | 65,5                         | 65,4 | 58,7              | 58,9 | 10,3              | 10,1 |
| San Andrés                   | 70,1                         | 70,3 | 64,2              | 65,4 | 8,5               | 7,0  |
| Santa Marta                  | 62,0                         | 62,2 | 55,9              | 55,8 | 9,9               | 10,3 |
| Sincelejo                    | 64,6                         | 64,4 | 57,9              | 58,2 | 10,4              | 9,5  |
| Tunja                        | 62,2                         | 65,2 | 54,7              | 57,7 | 12,1              | 11,5 |
| Valledupar                   | 61,9                         | 62,6 | 55,8              | 56,7 | 9,9               | 9,5  |
| Villavicencio                | 63,1                         | 64,5 | 56,0              | 57,1 | 11,3              | 11,4 |
| Nuevas ciudades <sup>1</sup> | 65,5                         | 66,5 | 58,6              | 60,3 | 10,5              | 9,3  |

AM: Área Metropolitana.

<sup>1</sup>Agrupar las ciudades de Arauca, Yopal, Mocoa, Leticia, Inírida, San Jose del Guaviare, Mitú y Puerto Carreño.

Fuente: DANE.



Anexo E. Exportaciones no tradicionales, según departamento de origen  
2012-2014

| Departamento de origen       | Miles de dólares FOB |            |            | Participación |
|------------------------------|----------------------|------------|------------|---------------|
|                              | 2012                 | 2013       | 2014       |               |
| Nacional                     | 17.969.877           | 17.088.589 | 15.944.689 | 100,0         |
| Antioquia                    | 6.486.682            | 5.600.531  | 4.870.858  | 30,5          |
| Bogotá D.C.                  | 3.031.988            | 2.980.146  | 2.841.620  | 17,8          |
| Valle del Cauca              | 2.213.734            | 2.007.422  | 2.069.261  | 13,0          |
| Bolívar                      | 1.546.254            | 1.582.462  | 1.629.067  | 10,2          |
| Cundinamarca                 | 1.356.387            | 1.350.216  | 1.322.173  | 8,3           |
| Atlántico                    | 1.167.560            | 1.362.508  | 1.309.431  | 8,2           |
| Magdalena                    | 459.480              | 435.996    | 481.535    | 3,0           |
| Caldas                       | 377.601              | 378.945    | 345.749    | 2,2           |
| Cauca                        | 228.060              | 232.275    | 266.003    | 1,7           |
| Risaralda                    | 218.815              | 182.519    | 199.124    | 1,2           |
| Boyacá                       | 129.894              | 132.698    | 159.238    | 1,0           |
| Santander                    | 121.348              | 234.585    | 127.843    | 0,8           |
| Norte de Santander           | 227.241              | 204.807    | 120.276    | 0,8           |
| Tolima                       | 29.687               | 42.763     | 38.615     | 0,2           |
| Huila                        | 17.701               | 20.918     | 35.852     | 0,2           |
| Nariño                       | 15.312               | 20.070     | 26.773     | 0,2           |
| Córdoba                      | 99.437               | 99.793     | 26.722     | 0,2           |
| Cesar                        | 176.627              | 166.103    | 26.257     | 0,2           |
| Sucre                        | 28.196               | 22.690     | 16.497     | 0,1           |
| Quindío                      | 4.124                | 4.438      | 11.165     | 0,1           |
| Arauca                       | 19.928               | 1.341      | 6.434      | 0,0           |
| La Guajira                   | 3.535                | 12.387     | 3.305      | 0,0           |
| San Andrés                   | 3.075                | 3.405      | 2.891      | 0,0           |
| Chocó                        | 1.898                | 1.780      | 1.745      | 0,0           |
| Meta                         | 1.813                | 5.189      | 1.278      | 0,0           |
| Casanare                     | 95                   | 1.187      | 1.254      | 0,0           |
| Guaviare                     | 0                    | 117        | 727        | 0,0           |
| Caquetá                      | 615                  | 187        | 230        | 0,0           |
| Vaupés                       | 7                    | 226        | 150        | 0,0           |
| Vichada                      | 2.291                | 534        | 55         | 0,0           |
| Guainía                      | 465                  | 75         | 37         | 0,0           |
| Amazonas                     | 21                   | 232        | 20         | 0,0           |
| Putumayo                     | 7                    | 48         | 0          | 0,0           |
| No diligenciado <sup>1</sup> | 0                    | 0          | 2.504      | 0,0           |

<sup>1</sup>No diligenciado: En la declaración de exportación no se diligencia información de origen, se hace imposible determinar con exactitud desde que departamento procede dicho producto. Ocurre usualmente con petróleo y sus derivados (exportaciones bajo las partidas arancelarias 2709 a la 2715).

Fuente: DIAN - DANE. Cálculos: DANE.

Anexo F. Importaciones, según departamento de destino  
2012-2014

| Departamento de destino | Miles de dólares CIF |            |            | Participación |
|-------------------------|----------------------|------------|------------|---------------|
|                         | 2012                 | 2013       | 2014       |               |
| Nacional                | 59.111.401           | 59.381.211 | 64.028.884 | 100,0         |
| Bogotá D.C.             | 27.749.395           | 29.600.596 | 32.948.487 | 51,5          |
| Antioquia               | 7.288.865            | 7.503.567  | 8.019.303  | 12,5          |
| Cundinamarca            | 6.189.929            | 5.785.374  | 5.328.346  | 8,3           |
| Valle del Cauca         | 4.938.479            | 4.790.539  | 5.530.175  | 8,6           |
| Bolívar                 | 3.629.905            | 3.630.063  | 4.286.166  | 6,7           |
| Atlántico               | 3.121.438            | 3.150.376  | 3.268.027  | 5,1           |
| La Guajira              | 1.174.524            | 1.202.285  | 932.789    | 1,5           |
| Santander               | 960.575              | 872.170    | 917.192    | 1,4           |
| Risaralda               | 500.565              | 440.431    | 541.398    | 0,8           |
| Caldas                  | 417.424              | 375.296    | 374.138    | 0,6           |
| Cauca                   | 384.952              | 347.789    | 385.255    | 0,6           |
| Cesar                   | 336.629              | 267.385    | 208.434    | 0,3           |
| Meta                    | 360.780              | 260.987    | 144.148    | 0,2           |
| Nariño                  | 324.165              | 209.330    | 166.379    | 0,3           |
| Norte de Santander      | 262.296              | 202.529    | 140.436    | 0,2           |
| Magdalena               | 660.467              | 190.838    | 235.163    | 0,4           |
| Casanare                | 269.437              | 138.184    | 116.795    | 0,2           |
| Boyacá                  | 212.249              | 132.912    | 140.403    | 0,2           |
| Córdoba                 | 65.676               | 72.195     | 53.402     | 0,1           |
| Quindío                 | 99.880               | 71.281     | 78.579     | 0,1           |
| Tolima                  | 87.332               | 68.192     | 82.810     | 0,1           |
| Huila                   | 50.825               | 46.607     | 70.953     | 0,1           |
| Sucre                   | 7.995                | 6.741      | 38.641     | 0,1           |
| Arauca                  | 5.713                | 4.975      | 5.757      | 0,0           |
| Putumayo                | 4.173                | 2.557      | 6.429      | 0,0           |
| San Andrés              | 891                  | 2.270      | 3.311      | 0,0           |
| Chocó                   | 736                  | 2.248      | 1.433      | 0,0           |
| Amazonas                | 4.590                | 1.538      | 1.850      | 0,0           |
| Vichada                 | 231                  | 1.060      | 788        | 0,0           |
| Guaviare                | 53                   | 335        | 0          | 0,0           |
| Vaupés                  | 421                  | 310        | 0          | 0,0           |
| Caquetá                 | 703                  | 245        | 1.780      | 0,0           |
| Guainía                 | 107                  | 4          | 116        | 0,0           |

Fuente: DANE - DIAN Cálculos: DANE.

Anexo G. Sacrificio de ganado vacuno y porcino, según departamento  
2013-2014

| Departamento       | 2013      |           | 2014      |           | Variación |         | Participación |         |
|--------------------|-----------|-----------|-----------|-----------|-----------|---------|---------------|---------|
|                    | Vacuno    | Porcino   | Vacuno    | Porcino   | Vacuno    | Porcino | Vacuno        | Porcino |
| Nacional           | 4.086.036 | 3.076.296 | 3.937.870 | 3.238.034 | -3,6      | 5,3     | 100,0         | 100,0   |
| Antioquia          | 691.346   | 1.483.083 | 678.515   | 1.576.765 | -1,9      | 6,3     | 17,2          | 48,7    |
| Arauca             | 19.414    | 0         | 12.076    | 0         | -37,8     | -       | 0,3           | 0,0     |
| Atlántico          | 221.740   | 78.258    | 218.923   | 85.844    | -1,3      | 9,7     | 5,6           | 2,7     |
| Bogotá D.C.        | 683.973   | 674.159   | 685.109   | 693.711   | 0,2       | 2,9     | 17,4          | 21,4    |
| Bolívar            | 79.456    | 549       | 71.520    | 611       | -10,0     | 11,3    | 1,8           | 0,0     |
| Boyacá             | 119.456   | 14.437    | 115.708   | 14.764    | -3,1      | 2,3     | 2,9           | 0,5     |
| Caldas             | 168.779   | 67.052    | 171.341   | 75.736    | 1,5       | 13,0    | 4,4           | 2,3     |
| Caquetá            | 43.869    | 849       | 48.016    | 1.116     | 9,5       | 31,4    | 1,2           | 0,0     |
| Casanare           | 52.868    | 1.391     | 52.295    | 2.918     | -1,1      | 109,8   | 1,3           | 0,1     |
| Cauca              | 50.449    | 4.017     | 48.920    | 1.929     | -3,0      | -52,0   | 1,2           | 0,1     |
| Cesar              | 103.403   | 1.285     | 73.491    | 917       | -28,9     | -28,6   | 1,9           | 0,0     |
| Córdoba            | 220.408   | 1.818     | 196.859   | 925       | -10,7     | -49,1   | 5,0           | 0,0     |
| Cundinamarca       | 206.053   | 10.055    | 216.410   | 11.378    | 5,0       | 13,2    | 5,5           | 0,4     |
| Guaviare           | 10.691    | 1.155     | 10.612    | 749       | -0,7      | -35,2   | 0,3           | 0,0     |
| Huila              | 119.928   | 23.735    | 115.050   | 29.300    | -4,1      | 23,4    | 2,9           | 0,9     |
| La Guajira         | 26.418    | 0         | 26.220    | 0         | -0,7      | -       | 0,7           | 0,0     |
| Magdalena          | 41.434    | 790       | 41.673    | 782       | 0,6       | -1,0    | 1,1           | 0,0     |
| Meta               | 245.348   | 25.986    | 248.361   | 21.135    | 1,2       | -18,7   | 6,3           | 0,7     |
| Nariño             | 33.533    | 36.760    | 33.745    | 36.945    | 0,6       | 0,5     | 0,9           | 1,1     |
| Norte de Santander | 68.780    | 4.018     | 45.142    | 3.355     | -34,4     | -16,5   | 1,1           | 0,1     |
| Putumayo           | 20.031    | 4.022     | 19.854    | 4.589     | -0,9      | 14,1    | 0,5           | 0,1     |
| Quindío            | 50.541    | 28.874    | 46.552    | 46.914    | -7,9      | 62,5    | 1,2           | 1,4     |
| Risaralda          | 66.726    | 81.202    | 52.026    | 67.742    | -22,0     | -16,6   | 1,3           | 2,1     |
| Santander          | 315.101   | 40.783    | 320.647   | 41.653    | 1,8       | 2,1     | 8,1           | 1,3     |
| Sucre              | 46.464    | 186       | 43.567    | 89        | -6,2      | -52,2   | 1,1           | 0,0     |
| Tolima             | 125.634   | 12.268    | 113.035   | 9.561     | -10,0     | -22,1   | 2,9           | 0,3     |
| Valle del Cauca    | 236.971   | 461.173   | 218.129   | 490.187   | -8,0      | 6,3     | 5,5           | 15,1    |
| Vichada            | 3.861     | 0         | 2.361     | 0         | -38,9     | -       | 0,1           | 0,0     |
| Demás <sup>1</sup> | 13.361    | 18.391    | 11.712    | 18.419    | -12,3     | 0,2     | 0,3           | 0,6     |

- Indefinido.

<sup>1</sup> Por reserva estadística se agrupan aquí Amazonas, Chocó y Guainía.

Fuente: DANE.

Anexo H. Financiación de vivienda, según departamentos  
2013-2014

| Departamento       | Créditos individuales de vivienda<br>nueva (millones de pesos) |           | Viviendas nuevas<br>financiadas |        | Créditos individuales de vivienda<br>usada (millones de pesos) |           | Viviendas usadas<br>financiadas |        |
|--------------------|--|-----------|---------------------------------|--------|--|-----------|---------------------------------|--------|
|                    | 2013   | 2014      | 2013                            | 2014   | 2013   | 2014      | 2013                            | 2014   |
|                    | Nacional   | 4.516.933 | 4.746.005                       | 72.641 | 72.333   | 4.597.074 | 4.387.154                       | 59.046 |
| Amazonas           | 969  | 614       | 7                               | 5      | 8.549  | 4.233     | 117                             | 64     |
| Antioquia          | 560.858  | 611.028   | 8.717                           | 8.554  | 555.727  | 554.550   | 7.114                           | 6.661  |
| Arauca             | 1.287  | 3.197     | 19                              | 41     | 6.868  | 6.921     | 120                             | 123    |
| Atlántico          | 122.643  | 152.804   | 1.451                           | 1.726  | 165.096  | 157.223   | 2.163                           | 1.895  |
| Bogotá D.C.        | 1.932.690  | 1.916.396 | 27.612                          | 26.048 | 2.038.979  | 1.960.034 | 20.958                          | 18.346 |
| Bolívar            | 86.566   | 78.116    | 1.117                           | 966    | 107.134  | 99.907    | 1.074                           | 914    |
| Boyacá             | 70.772   | 61.177    | 1.142                           | 940    | 62.326   | 59.349    | 1.020                           | 899    |
| Caldas             | 57.657   | 61.107    | 947                             | 879    | 106.263  | 92.915    | 1.907                           | 1.476  |
| Caquetá            | 6.379  | 6.491     | 110                             | 96     | 16.973   | 16.550    | 298                             | 266    |
| Casanare           | 15.613   | 21.960    | 175                             | 310    | 41.973   | 30.495    | 579                             | 415    |
| Cauca              | 35.720   | 40.642    | 549                             | 636    | 35.791   | 29.901    | 607                             | 501    |
| Cesar              | 65.731   | 68.195    | 992                             | 952    | 55.840   | 60.902    | 783                             | 820    |
| Chocó              | 1.859  | 3.218     | 25                              | 47     | 3.833  | 4.002     | 61                              | 61     |
| Cordoba            | 37.188   | 36.711    | 551                             | 446    | 40.364   | 32.957    | 581                             | 404    |
| Cundinamarca       | 397.954  | 485.588   | 10.245                          | 11.813 | 121.940  | 122.274   | 1.881                           | 1.597  |
| Guainía            | 128  | 95        | 3                               | 1      | 1.826  | 1.189     | 24                              | 17     |
| Guaviare           | 3.552  | 3.796     | 78                              | 77     | 5.166  | 3.813     | 88                              | 62     |
| Huila              | 76.390   | 81.831    | 953                             | 1.200  | 79.834   | 69.887    | 1.297                           | 1.114  |
| La Guajira         | 11.783   | 13.691    | 140                             | 143    | 26.454   | 24.545    | 407                             | 333    |
| Magdalena          | 37.640   | 48.384    | 523                             | 584    | 46.007   | 43.459    | 678                             | 578    |
| Meta               | 72.908   | 75.376    | 976                             | 932    | 104.399  | 105.228   | 1.496                           | 1.421  |
| Nariño             | 50.919   | 43.196    | 946                             | 680    | 52.276   | 46.826    | 942                             | 797    |
| Norte de Santander | 83.470   | 64.595    | 1.271                           | 1.019  | 79.691   | 61.344    | 1.205                           | 865    |
| Putumayo           | 1.272  | 1.553     | 25                              | 28     | 11.923   | 10.795    | 218                             | 187    |
| Quindío            | 33.984   | 41.889    | 653                             | 736    | 53.322   | 48.337    | 1.295                           | 1.063  |
| Risaralda          | 81.763   | 91.600    | 1.508                           | 1.657  | 114.312  | 96.950    | 2.114                           | 1.707  |
| San Andrés         | 1.849  | 633       | 17                              | 9      | 4.226  | 2.429     | 51                              | 37     |
| Santander          | 208.090  | 252.179   | 2.789                           | 3.051  | 186.039  | 169.209   | 2.419                           | 2.102  |
| Sucre              | 14.939   | 16.027    | 231                             | 223    | 26.965   | 21.395    | 472                             | 359    |
| Tolima             | 63.208   | 97.361    | 1.178                           | 1.698  | 120.326  | 113.825   | 2.035                           | 1.752  |
| Valle del Cauca    | 380.966  | 366.401   | 7.689                           | 6.833  | 312.232  | 332.429   | 4.951                           | 4.985  |
| Vaupés             | 91   | 42        | 1                               | 1      | 124  | 40        | 1                               | 1      |
| Vichada            | 95   | 112       | 1                               | 2      | 4.296  | 3.241     | 90                              | 54     |

Fuente: DANE.

Anexo I. Transporte aéreo de pasajeros y carga, según ciudades  
2013-2014

| Aeropuertos         | Pasajeros           |                          |                     |                          |                    | Carga (toneladas)   |                          |                     |                          |                    |
|---------------------|---------------------|--------------------------|---------------------|--------------------------|--------------------|---------------------|--------------------------|---------------------|--------------------------|--------------------|
|                     | 2013                |                          | 2014                |                          | Variación nacional | 2013                |                          | 2014                |                          | Variación nacional |
|                     | Movimiento nacional | Movimiento internacional | Movimiento nacional | Movimiento internacional |                    | Movimiento nacional | Movimiento internacional | Movimiento nacional | Movimiento internacional |                    |
| Nacional            | 37.904.890          | 8.914.943                | 40.247.894          | 9.883.020                | 6,2                | 243.159             | 491.886                  | 295.798             | 497.750                  | 21,6               |
| Arauca              | 103.064             | ---                      | 115.449             | ---                      | 12,0               | 879                 | ---                      | 1.206               | ---                      | 37,2               |
| Armenia             | 249.845             | ---                      | 312.511             | ---                      | 25,1               | 401                 | ---                      | 351                 | ---                      | -12,5              |
| Barrancabermeja     | 207.984             | ---                      | 211.491             | ---                      | 1,7                | 374                 | ---                      | 176                 | ---                      | -52,9              |
| Barranquilla        | 1.897.620           | 238.265                  | 2.101.650           | 248.429                  | 10,8               | 16.191              | 7.549                    | 21.291              | 8.303                    | 31,5               |
| Bogotá D.C.         | 13.699.460          | 6.036.300                | 14.813.208          | 6.675.195                | 8,1                | 102.107             | 409.149                  | 137.272             | 410.424                  | 34,4               |
| Bucaramanga         | 1.406.224           | 82.014                   | 1.571.625           | 86.418                   | 11,8               | 2.597               | 82                       | 2.883               | 71                       | 11,0               |
| Cali                | 3.417.332           | 736.789                  | 3.676.015           | 799.211                  | 7,6                | 18.977              | 9.703                    | 26.850              | 13.373                   | 41,5               |
| Cartagena           | 2.913.046           | 388.593                  | 2.889.501           | 439.130                  | -0,8               | 9.600               | 292                      | 7.776               | 273                      | -19,0              |
| Cúcuta              | 828.660             | 35.516                   | 933.363             | 52.980                   | 12,6               | 3.028               | 13                       | 4.831               | 1                        | 59,6               |
| Florencia-Capitolio | 73.631              | ---                      | 82.056              | ---                      | 11,4               | 1.177               | ---                      | 1.717               | ---                      | 45,8               |
| Ipiales             | 6.477               | ---                      | 3.743               | ---                      | -42,2              | 0                   | ---                      | 1.524               | ---                      | -                  |
| Leticia             | 173.718             | ---                      | 190.895             | ---                      | 9,9                | 13.035              | ---                      | 16.296              | ---                      | 25,0               |
| Manizales           | 171.823             | ---                      | 191.040             | ---                      | 11,2               | 203                 | ---                      | 114                 | ---                      | -44,2              |
| Medellín            | 935.437             | ---                      | 952.430             | ---                      | 1,8                | 1.878               | ---                      | 1.995               | ---                      | 6,2                |
| Montería            | 707.353             | ---                      | 789.326             | ---                      | 11,6               | 1.719               | ---                      | 1.324               | ---                      | -23,0              |
| Neiva               | 308.018             | ---                      | 286.764             | ---                      | -6,9               | 533                 | ---                      | 412                 | ---                      | -22,6              |
| Pasto               | 222.816             | ---                      | 248.303             | ---                      | 11,4               | 1.485               | ---                      | 3.440               | ---                      | 131,7              |
| Pereira             | 992.425             | 157.768                  | 1.161.229           | 174.574                  | 17,0               | 3.302               | 293                      | 5.367               | 95                       | 62,6               |
| Popayán             | 78.679              | ---                      | 91.481              | ---                      | 16,3               | 125                 | ---                      | 375                 | ---                      | 200,9              |
| Quibdó              | 331.117             | ---                      | 329.510             | ---                      | -0,5               | 573                 | ---                      | 323                 | ---                      | -43,7              |
| Riohacha            | 102.343             | ---                      | 131.205             | ---                      | 28,2               | 370                 | ---                      | 583                 | ---                      | 57,7               |
| Rionegro            | 5.031.277           | 1.045.912                | 4.965.248           | 1.159.057                | -1,3               | 26.124              | 64.131                   | 26.748              | 64.431                   | 2,4                |
| San Andrés          | 1.047.135           | 63.614                   | 1.075.528           | 106.330                  | 2,7                | 11.005              | 81                       | 7.748               | 90                       | -29,6              |
| Santa Marta         | 1.244.045           | ---                      | 1.200.925           | ---                      | -3,5               | 2.441               | ---                      | 3.761               | ---                      | 54,0               |
| Valledupar          | 309.401             | ---                      | 352.137             | ---                      | 13,8               | 768                 | ---                      | 1.099               | ---                      | 43,1               |
| Villavicencio       | 94.469              | ---                      | 120.853             | ---                      | 27,9               | 3.025               | ---                      | 2.673               | ---                      | -11,6              |
| Otros               | 1.351.491           | 130.172                  | 1.450.408           | 141.696                  | 7,3                | 21.243              | 592                      | 17.662              | 688                      | -16,9              |

--- No existen datos.

- Indefinido.

Fuente: Unidad Administrativa Especial de la Aeronáutica Civil - DANE.

## GLOSARIO<sup>24</sup>

**Actividad económica:** proceso o grupo de operaciones que combinan recursos tales como equipo, mano de obra, técnicas de fabricación e insumos, y se constituyen en una unidad cuyo resultado es un conjunto de bienes o servicios.

**Área total construida:** metraje total del destino encontrado en el proceso, incluye los espacios cubiertos, sean comunes o privados de las edificaciones.

**Bien de consumo:** bien comprado y utilizado directamente por el usuario final que no necesita de ninguna transformación productiva.

**Bien(es):** conjunto de artículos tangibles o materiales, como alimentos, vestido, calzado, muebles y enseres, menaje y vajillas del hogar, artefactos eléctricos, textos escolares, periódicos, revistas, etc.

**Canasta básica:** conjunto representativo de bienes y servicios a los cuales se les realiza seguimiento de precios. Esta canasta se conforma tomando como referencia un año base.

**Captaciones:** comprende los recursos captados por el sistema financiero a través de cuenta corriente, CDT, depósitos de ahorro, cuentas de ahorro especial, certificados de ahorro de valor real, depósitos simples y títulos de inversión en circulación.

**CIU (Clasificación Industrial Internacional Uniforme de todas las actividades económicas):** clasificación por procesos productivos de las unidades estadísticas con base en su actividad económica principal.

**Colocaciones:** recursos de cartera colocados por el sistema bancario. Comprende cartera vigente y vencida, y por productos se refiere a créditos y *leasing* de consumo, créditos de vivienda, microcréditos y créditos y *leasing* comerciales.

**Comercio:** reventa (venta sin transformación) de mercancías o productos nuevos o usados, ya sea que esta se realice al por menor o al por mayor. Incluye las actividades de los corredores, agentes, subastadores y comisionistas dedicados a la compra y venta de mercancías en nombre y por cuenta de terceros.

**Contribuciones porcentuales:** aporte en puntos porcentuales de las variaciones individuales a la variación de un agregado.

---

<sup>24</sup> Las definiciones que se presentan en este glosario provienen de diversos documentos, normativas y metodologías nacionales e internacionales que han estandarizado el significado y uso de estos conceptos.

**Crédito externo neto:** diferencia entre desembolsos y amortizaciones de préstamos provenientes de organismos y bancos internacionales.

**Crédito interno neto:** situación en la que el sector público acude a los agentes residentes en el país para captar recursos, bien sea utilizando mecanismos de mercado o colocando bonos y papeles de obligatoria suscripción.

**CUCI (Clasificación Uniforme para el Comercio Internacional Rev. 3):** clasificación que recopila estadísticas del comercio internacional de todas las mercancías sujetas a intercambio exterior y promueve su comparabilidad internacional. Los grupos de productos están definidos con arreglo a la Revisión 3 de la CUCI en primarios, manufacturas y otros productos. Como resultado del proceso de adaptación, el DANE hace agrupación en agropecuarios, alimentos y bebidas; combustibles y productos de industrias extractivas; manufacturas y otros sectores.

**Desempleo:** corresponde a la cantidad de personas que en la semana de referencia presentan una de las siguientes situaciones: 1) sin empleo en la semana de referencia, pero hicieron alguna diligencia para conseguir trabajo en las últimas cuatro semanas y estaban disponibles para trabajar; 2) no hicieron diligencias en el último mes, pero sí en los últimos 12 meses y tienen una razón válida de desaliento y están disponibles para trabajar. Esta población se divide en dos grupos: los "cesantes", que son personas que trabajaron antes por lo menos dos semanas consecutivas, y los "aspirantes", que son personas que buscan trabajo por primera vez.

**Empresa:** entidad institucional en su calidad de productora de bienes y servicios. Agente económico con autonomía para adoptar decisiones financieras y de inversión; además, con autoridad y responsabilidad para asignar recursos a la producción de bienes y servicios y que puede realizar una o varias actividades productivas.

**Estado de la obra:** caracterización que se les da a las obras en cada operativo censal; corresponde a obras en proceso, paralizada o culminada.

**Índice de Precios al Consumidor (IPC):** indicador del comportamiento de los precios de una canasta de bienes y servicios representativa del consumo final de los hogares del país.

**Industria:** transformación física o química de materiales o componentes en productos nuevos, ya sea que el trabajo se efectúe con máquinas o a mano, en una fábrica o a domicilio, o que los productos se vendan al por mayor o al por menor; exceptuando la actividad que sea propia del sector de la construcción.

**Insumo básico:** es el nivel fundamental de la estructura; corresponde también al punto más bajo para el cual se tiene ponderación fija.

**Obras culminadas:** obras que durante el periodo intercensal finalizaron actividad constructora.

**Obras en proceso:** obras que al momento del censo generan algún proceso constructivo para todos los estratos socioeconómicos.

**Obras nuevas:** construcción de una estructura completamente nueva, sea o no que el sitio sobre el cual se construye estuviera previamente ocupado.

**Obras paralizadas:** son todas aquellas edificaciones que al momento del censo no están generando ninguna actividad constructora. Se incluyen las obras paralizadas realizadas por constructores formales para todos los estratos y las obras de autoconstrucción con o sin licencia en los estratos 3, 4, 5 y 6. Igualmente se incluyen las obras paralizadas por autoconstrucción en los estratos 1 y 2 superiores o iguales a los 500 metros cuadrados.

**Ocupación:** categorías homogéneas de tareas que constituyen un conjunto de empleos que presentan gran similitud, desempeñados por una persona en el pasado, presente o futuro, según capacidades adquiridas por educación o experiencia y por la cual recibe un ingreso en dinero o especie.

**Personal de administración y ventas: “Directivos y empleados”:** personas dedicadas a labores técnicas, administrativas o de oficina dentro del establecimiento, o que no se ocupan directamente de la producción del establecimiento.

**Personal de producción: “Obreros y operarios”:** personas cuya actividad está relacionada directamente con la producción o tareas auxiliares a esta.

**Personal ocupado permanente:** personal total contratado a término indefinido.

**Personal ocupado temporal:** número promedio de personas ocupadas temporalmente por el establecimiento.

**Precio CIF (cost insurance freight):** precio total de la mercancía, incluyendo en su valor los costos por seguros y fletes.

**Precio FOB (free on board):** precio de venta de los bienes embarcados a otros países, puestos en el medio de transporte, sin incluir valor de seguro y fletes. Este valor, que inicialmente se expresa en dólares americanos, se traduce al valor FOB en pesos colombianos, empleando la tasa promedio de cambio del mercado correspondiente al mes de análisis.

**Precios constantes:** valor de la variable a precios de transacción del año base.



**Precios corrientes:** valor de la variable a precios de transacción de cada año.

**Regional:** cada una de las grandes divisiones territoriales de una nación, definida por características geográficas, históricas y sociales, como provincias, departamentos, etc. En el desarrollo del ICER, el término se refiere a cada uno de los 32 departamentos del país y el Distrito Capital para los cuales se elabora, si bien la desagregación de la mayor parte de las investigaciones incluidas tiene cobertura departamental. Según la **metodología de dichas investigaciones, la noción de "regional" se refiere también a áreas metropolitanas, municipios o zonas territoriales.**

**Sistema financiero:** comprende la información estadística de bancos comerciales, compañías de financiamiento comercial, corporaciones financieras y cooperativas de carácter financiero.

**Subempleo:** el subjetivo se refiere al simple deseo manifestado por el trabajador de mejorar sus ingresos, el número de horas trabajadas o tener una labor más propia de sus personales competencias. De otro lado, el objetivo comprende a quienes tienen el deseo, pero además han hecho una gestión para materializar su aspiración y están en disposición de efectuar el cambio.

**Subempleo por insuficiencia de horas:** son los ocupados que desean trabajar más horas ya sea en su empleo principal o secundario, están disponibles para hacerlo y tienen una jornada inferior a 48 horas semanales. Se obtienen también las horas adicionales que desean trabajar.

**Subempleo por situación de empleo inadecuado:** son los ocupados que desean cambiar el trabajo que tienen actualmente por razones relacionadas con la mejor utilización de sus capacidades o formación, o para mejorar sus ingresos.

**Subsidio Familiar de Vivienda (SFV):** es el aporte estatal en dinero o en especie, otorgado por una sola vez al beneficiario con el objeto de facilitarle la adquisición de una solución de vivienda de interés social, sin cargo de restitución, siempre que el beneficiario cumpla con los requisitos que establece la Ley 3 de 1991.

**Tasa de desempleo (TD):** Es la relación porcentual entre el número de personas que están buscando trabajo (DS), y el número de personas que integran la fuerza laboral (PEA).

**Tasa de ocupación (TO):** Es la relación porcentual entre la población ocupada (OC) y el número de personas que integran la población en edad de trabajar (PET).

**Tasa de subempleo (TS):** Es la relación porcentual de la población ocupada que manifestó querer y poder trabajar más horas a la semana (PS) y el número de personas que integran la fuerza laboral (PEA).

**Tasa global de participación (TGP):** Es la relación porcentual entre la población económicamente activa y la población en edad de trabajar. Este indicador refleja la presión de la población en edad de trabajar sobre el mercado laboral.

**Valor agregado:** es el mayor valor creado en el proceso productivo por efecto de la combinación de factores. Se obtiene como diferencia entre el valor de la producción bruta y el consumo intermedio.

**Vivienda:** lugar estructuralmente separado e independiente, ocupado o destinado para ser ocupado por una familia o grupo de personas familiares que viven o no juntas, o por una persona que vive sola. La unidad de vivienda puede ser una casa, apartamento, cuarto, grupo de cuartos, choza, cueva o cualquier refugio ocupado o disponible para ser utilizado como lugar de alojamiento.

**Vivienda de interés social:** vivienda que se construye para garantizar el derecho a esta de los hogares de menores ingresos.

**Vivienda multifamiliar:** vivienda tipo apartamento ubicada en edificaciones de tres o más pisos, que comparten lugares comunes, tales como áreas de acceso, instalaciones especiales y zonas de recreación, principalmente.

**Vivienda unifamiliar:** vivienda ubicada en edificaciones no mayores de tres pisos, construidas directamente sobre el lote, separadas de las demás con salida independiente. Se incluye la vivienda unifamiliar de dos pisos con altillo y bifamiliar, disponga o no de lote propio.



## BIBLIOGRAFÍA

Banco de la República. (2015). Balanza de pagos. [en línea]. Disponible en <http://www.banrep.gov.co/balanza-pagos>.

Banco de la República. (2015). Boletín de indicadores económicos. [en línea]. Disponible en <http://www.banrep.gov.co/bie>

Banco de la República. (2015). Informe de la Junta Directiva al Congreso de la República. [en línea]. Disponible en <http://www.banrep.gov.co/es/congreso-mar-2015>

Banco de la República. (2015). Informe sobre Inflación. [en línea]. Disponible en <http://www.banrep.gov.co/es/inflacion-dic-2014>

Banco de la República. (2015). Intervención del Banco de la República en el mercado cambiario. [en línea]. Disponible en <http://www.banrep.gov.co/intervencion-banco-mercado-cambiario>

Banco de la República. (2014). Minutas de política monetaria. [en línea]. Disponible en [http://www.banrep.gov.co/es/minutas?field\\_date\\_format\\_value%5Bvalue%5D%5Byear%5D=2014](http://www.banrep.gov.co/es/minutas?field_date_format_value%5Bvalue%5D%5Byear%5D=2014)

Cepal. (2014). Balance preliminar de las economías de América Latina y el Caribe. [en línea]. Disponible en <http://www10.iadb.org/intal/intalcdi/PE/2015/15127.pdf>

DANE. (2014). Gran encuesta integrada de hogares. [en línea]. Disponible en <http://www.dane.gov.co/index.php/mercado-laboral/empleo-y-desempleo>

DANE. (2014). Índice de precios al consumidor. [en línea]. Disponible en <http://www.dane.gov.co/index.php/indices-de-precios-y-costos/indice-de-precios-al-consumidor-ipc>

Fondo Monetario Internacional. (2015). Perspectiva de la economía mundial. [en línea]. Disponible en <http://www.imf.org/external/spanish/pubs/ft/weo/2015/update/01/pdf/0115s.pdf>

Zárate Perdomo, J.P. (2014). Banco de la República. PIB potencial y coyuntura externa. [en línea]. Disponible en [http://www.banrep.gov.co/sites/default/files/publicaciones/archivos/jzp\\_oct\\_2014.pdf](http://www.banrep.gov.co/sites/default/files/publicaciones/archivos/jzp_oct_2014.pdf)

**Capital:** Guainía-Inírida; Guaviare-San José del Guaviare; Putumayo-Mocoa; Vaupés-Mitú; Vichada-Puerto Carreño

**Extensión:** 307.960 km<sup>2</sup>

**Municipios:** 25

**Corregimientos departamentales:** 11

**Población en 2014:** 604.863 habitantes

**Geografía humana:** en estos departamentos se destaca la alta proporción de población indígena especialmente en Guainía, Vaupés y Vichada.

**Actividades económicas:** Guainía presenta dos tipos de economía: una tradicional desarrollada fundamentalmente por las comunidades indígenas y campesinos de subsistencia; y otra, que incluye la explotación minera y el comercio. Infortunadamente también hay una notoria presencia de cultivos ilícitos.

La economía del Vichada tiene como principales actividades la ganadería, en la cual se destaca la vacuna. La agricultura, por ser incipiente, tiene como destino solo el autoconsumo. La pesca constituye un importante renglón económico. El mimbre y el chiqui-chiqui son dos variedades forestales que se explotan por la población indígena. Los principales productos artesanales son las manufacturas en cuero, las confecciones textiles y las escobas.

La economía del Vaupés se basa principalmente en la producción agrícola y minera; sobresalen los cultivos transitorios realizados por colonos como medio de subsistencia. Este departamento cuenta con establecimientos comerciales ubicados, principalmente, en su capital: Mitú.

La economía del Guaviare se fundamenta en la producción agropecuaria. La agricultura en general es de bajo rendimiento y se practica en forma tradicional.

En Putumayo las actividades económicas de mayor importancia son la agricultura, la ganadería y la minería. Además, se han descubierto yacimientos de petróleo en el municipio de Orito. Existen yacimientos de oro de veta y aluvión en las formaciones geológicas del denominado Macizo Colombiano. Se encuentra gran variedad de maderas para la construcción, plantas medicinales, oleaginosas, fibrosas y resinosas (como el caucho, balata e incienso).



**DANE**  
Para tomar decisiones

