

Boletín Económico Regional

III trimestre de 2016

Suroriente

Meta / Casanare / Amazonas /
Guainía / Guaviare / Vaupés / Vichada



FECHA DE PUBLICACIÓN: diciembre de 2016.

PALABRAS CLAVE DEL BOLETÍN ECONÓMICO REGIONAL: Región Suroriente, petróleo, construcción, Finagro, mercado laboral, precios.

Las opiniones y posibles errores son responsabilidad exclusiva de los autores y no comprometen al Banco de la República ni a su Junta Directiva.

TABLA DE CONTENIDO

PANORAMA ECONÓMICO	3
I. AGROPECUARIO, SILVICULTURA Y PESCA.....	4
II. MINERÍA.....	6
III. INDUSTRIA*	
IV. ELECTRICIDAD, GAS Y AGUA	8
V. CONSTRUCCIÓN	11
VI. COMERCIO Y TURISMO.....	14
VII. TRANSPORTE	16
VIII. SISTEMA FINANCIERO	19
IX. COMERCIO EXTERIOR.....	20
X. MERCADO LABORAL	23
XI. PRECIOS	25
XII. OTRAS VARIABLES ECONÓMICAS*	

*El Boletín Económico Regional Surorientado no contempla información para este capítulo en la presente publicación.

PANORAMA ECONÓMICO

La Región Suroriental señaló comportamientos anuales desfavorables en actividades como la producción de petróleo, el área aprobada para construir, los despachos de cemento gris, las perspectivas de crecimiento de las ventas, el comercio de vehículos y el transporte; en tanto que evidenció progresos en la ocupación hotelera, el suministro de electricidad y gas, los créditos agropecuarios, las colocaciones del sistema financiero, las importaciones totales y las exportaciones sin incluir petróleo y sus derivados. En cuanto a la ciudad de Villavicencio, se registraron aumentos en el abastecimiento de productos agrícolas, la tasa de desempleo y la variación doce meses del IPC.

La producción petrolera de la región mostró entre julio y septiembre un descenso, que se constituyó como el más pronunciado en más de cinco anualidades. Tal resultado se derivó, en buena parte, del deterioro observado en Rubiales, que sin embargo continuó posicionándose como el campo de mayor importancia en el país. En el mismo sentido evolucionó el sector de la construcción, con descensos en licencias, especialmente en las dirigidas al uso residencial, y en despachos de cemento gris, cuyo comportamiento estuvo explicado en buena medida por la baja en el canal de constructores y contratistas. Asimismo, se advirtieron descensos en el transporte, tanto terrestre como aéreo, el balance promedio de las percepciones de crecimiento de las ventas en los Llanos Orientales, el comercio de vehículos en Suroriente y las captaciones del sistema financiero.

En contraste, durante el tercer trimestre se dieron progresos, ligeros en el porcentaje de ocupación hotelera y el consumo de gas, más acentuados en la demanda de energía eléctrica, y muy sobresalientes en los créditos otorgados al sector agropecuario, que aun cuando se desaceleraron frente al segundo trimestre, continuaron mostrando recuperación en comparación con las variaciones negativas registradas de manera constante desde comienzos de 2014 hasta finales de 2015. En la misma línea se ubicó el saldo de las colocaciones de los establecimientos financieros, cuyo resultado a septiembre si bien fue positivo, profundizó la desaceleración evidenciada para este periodo desde 2014.

Por su parte, la ciudad de Villavicencio dejó ver entre julio y septiembre aumentos en el abastecimiento de productos agrícolas, en la variación anual del IPC, aun a pesar de situarse en el grupo de ciudades con un indicador inferior al nacional, y en la tasa de desempleo, que se ubicó por encima del resultado del país.

En cuanto al comercio exterior, el acumulado a septiembre reveló que las exportaciones, excluyendo petróleo y sus derivados, crecieron y se recuperaron con respecto a las fuertes caídas de similares lapsos de dos años anteriores, obteniendo un impulso significativo de las transacciones realizadas por Guainía. Al mismo tiempo, las importaciones superaron las variaciones negativas que de manera pronunciada se habían generado para la misma época, durante los tres años precedentes, luego señalar un mínimo ascenso incentivado por las operaciones efectuadas desde Casanare.

I. AGROPECUARIO, SILVICULTURA Y PESCA

ABASTECIMIENTO

Según el Sistema de Información de Precios y Abastecimiento del Sector Agropecuario (Sipsa) del DANE, durante el tercer trimestre de 2016 el suministro de productos agrícolas en la Central de Abastos de Villavicencio totalizó 19.460 toneladas, con un descenso anual de 3,8% que significó algún grado de recuperación respecto a la caída observada en los tres meses precedentes y evidenció un comportamiento similar al generado en igual periodo del año anterior, aparte de constituir el sexto desempeño más bajo desde inicios de 2014 (Cuadro 1).

En términos anuales, todos los grupos mostraron en el trimestre examinado evoluciones desfavorables; sin embargo, el descenso más notorio se dio en el abastecimiento de frutas (9,4%), al registrar 4.393 toneladas. De igual forma, la categoría de tubérculos, raíces y plátano, que desde hace más de tres años ha representado en promedio la mayor participación, con alrededor de 37% del total, redujo su volumen 1,2%, luego de sumar 7.407 toneladas. Por su parte, el ítem de verduras y hortalizas se contrajo en el lapso de análisis en poco menos de 4%, al revelar un suministro de 5.328 toneladas.

Cuadro 1

Villavicencio¹. Abastecimiento de alimentos, según grupos

(crecimiento anual)

Grupo	2014			2014 Año completo	2015				2015 Año completo	2016		
	II	III	IV		I	II	III	IV		I	II	III
Total	-4,8	-0,2	0,2	1,5	-11,1	-4,7	-4,1	-2,2	-5,6	-0,2	-7,1	-3,8
Frutas	-7,1	0,0	-3,7	0,9	-13,7	0,6	2,6	8,3	-1,0	-3,4	-14,0	-9,4
Otros grupos	2,2	-3,7	11,0	5,5	-14,8	-16,6	-4,2	-20,2	-14,2	-17,2	-7,5	-0,5
Tubérculos raíces y plátano	-8,7	1,1	4,1	-2,4	-9,6	-7,0	-5,6	-4,5	-6,6	12,8	-1,7	-1,2
Verduras y hortalizas	-0,3	-0,8	-5,6	6,0	-9,0	-0,3	-7,2	0,1	-4,2	-6,8	-7,7	-3,8

¹ Comprende la Central de Abastos de Villavicencio - CAV.

Fuente: DANE; cálculos del Banco de la República.

De otra manera, la provisión de alimentos en Villavicencio durante el periodo enero - septiembre de 2016 presentó, después de completar 57.397 toneladas, una disminución anual de 3,7%, inferior en 3 puntos porcentuales (pp) a la establecida en el acumulado de similar lapso de 2015. El volumen alcanzado por el rubro de tubérculos y plátano, que comprendió cerca del 39% del total abastecido, mostró un crecimiento superior al 3% anual, en tanto los demás renglones se ubicaron en terreno negativo. Mientras las líneas de frutas, y verduras y hortalizas, causaron el mayor efecto adverso en el desempeño global por la magnitud de los retrocesos en términos de volumen, la categoría de “otros grupos” fue menos influyente en el resultado general.

CRÉDITOS DEL FONDO PARA EL FINANCIAMIENTO DEL SECTOR AGROPECUARIO (FINAGRO)

En el tercer trimestre de 2016, el Fondo para el Financiamiento del Sector Agropecuario (Finagro) aprobó recursos en Colombia para este propósito por \$2.714.548 millones, presentando un avance de 17,0% respecto al valor alcanzado en el mismo lapso del año previo. Entre tanto, a la región Suroriente¹ le fueron otorgados en dicho periodo \$178.148 millones, cifra superior 54,2% a la registrada en igual tiempo de un año atrás, lo que significó mantener en los dos últimos trimestres una importante recuperación frente a las variaciones negativas registradas de manera constante desde comienzos de 2014 hasta finales de 2015.

Durante el trimestre referido, el desempeño positivo en la región fue sobre todo impulsado por la evolución de los desembolsos de crédito asignados en el Meta, que subieron en términos anuales más del 70% al sumar \$117.041 millones (Gráfico 1); seguido por el financiamiento agropecuario en Casanare, que alcanzó una expansión de 18,7% después de totalizar \$50.712 millones. Entre tanto, Guaviare y Vichada, los cuales registraron partidas relativamente cercanas de \$4.457 millones y \$5.626 millones, en su orden, exhibieron alzas de 87,2% el primero y 194,9% el segundo; en tanto los departamentos menos representativos evidenciaron dinámicas encontradas, con una merma de 41,0% en los recursos asignados en Amazonas, un considerable crecimiento en Guainía, y un incremento de 157,7% en Vaupés.

Gráfico 1

Región Suroriente. Créditos otorgados por Finagro

(millones de pesos)

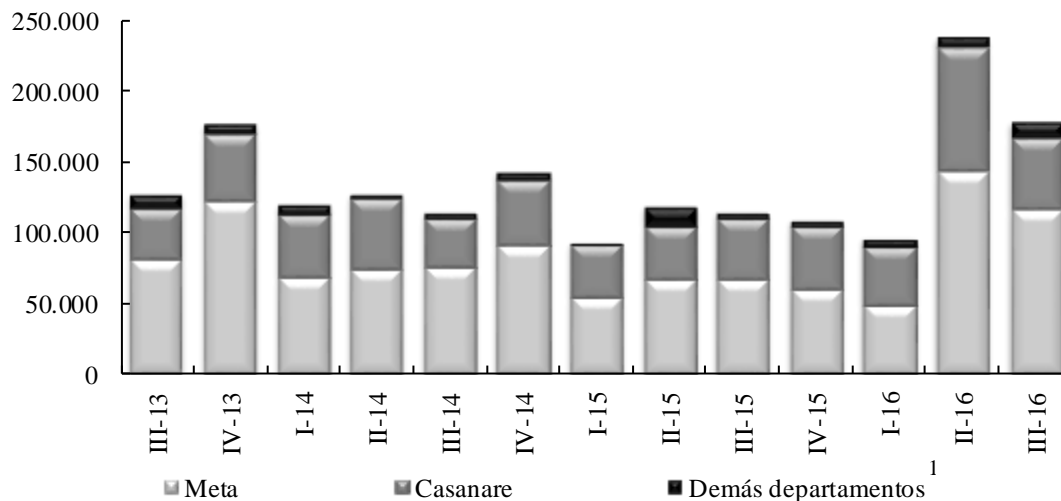

¹ Comprende Amazonas, Guainía, Guaviare, Vaupés y Vichada.

Fuente: Finagro; cálculos del Banco de la República.

De otro lado, en lo corrido del año a septiembre los créditos aprobados por Finagro en la región Suroriental sumaron \$512.970 millones, con un avance de 55,3% frente al mismo periodo de 2015, motivado sobre todo por los buenos resultados del Meta y Casanare. Mientras el guarismo acumulado del primer departamento fue de \$309.821 millones, con ascenso de 62,3%; el segundo totalizó \$180.225 millones, con alza de 52,4%. No obstante, con excepción de Amazonas y Vichada

¹ Conformada por Meta, Casanare, Amazonas, Guainía, Guaviare, Vaupés y Vichada.

que mostraron reducciones, se produjeron también aumentos, de distinto orden, en Guainía, Guaviare y Vaupés.

En lo correspondiente al Meta, los recursos de los primeros nueve meses del presente año atendieron especialmente las solicitudes de grandes productores destinadas a capital de trabajo para servicios de comercialización y producción de maíz amarillo y de soya, así como inversiones en infraestructura y maquinaria y equipo (Anexo 1). A su vez, el uso dado por los medianos se concentró de manera primordial en inversiones para siembras de palma de aceite y plátano, y compra de animales (retención y compra de vientres para cría y doble propósito). Entre los pequeños, destacaron las compras de animales y las siembras de plátano.

Por su parte, en Casanare se distinguió la participación de los desembolsos dirigidos a los medianos productores, con prevalencia de la inversión en compra de animales y la asignación de capital de trabajo para la producción de arroz secano. En tanto los recursos de los grandes agricultores se distribuyeron de forma bastante equilibrada entre capital de trabajo, inversión y normalización de cartera².

En Vichada, los rubros específicos de mayor aceptación en lo corrido a septiembre del año en curso fueron las compras de animales, la renovación de bosques, las siembras de caucho y la consolidación de pasivos; mientras en Guaviare lo relacionado con compras de animales; en Vaupés, el capital de trabajo para servicios de apoyo e inversión en infraestructura; en Amazonas, la inversión en infraestructura pecuaria, y en Guainía, el capital de trabajo para sostenimiento (microcrédito rural) y comercialización (cartera de inventarios y costos directos).

II. MINERÍA

PETRÓLEO

Según información estadística de la Agencia Nacional de Hidrocarburos (ANH), la producción de petróleo en el país durante el tercer trimestre de 2016, registró un descenso de 13,5% respecto a igual periodo del año anterior, al contabilizar 842.768 barriles promedio día calendario (bpdc), constituyéndose esta caída como la más pronunciada de los últimos cinco trimestres, lo que en cierta medida se ajustó a la situación actual del sector, marcado por la menor exploración de nuevos pozos, resultado de la sobre oferta existente y por ende a la baja ostensible de la cotización del hidrocarburo en los mercados internacionales.

En particular, la región Suroriental que cuenta con Meta y Casanare como los mayores referentes en producción de crudo, continuó a la vanguardia en el plano nacional luego de alcanzar una participación que redondeó el 70%, mientras que el grupo conformado por los departamentos de Santander, Boyacá, Putumayo y Arauca, asumió en conjunto 19,3%.

Con base en lo anterior, el departamento del Meta primer productor de crudo de Colombia, registró en el tercer trimestre de 2016 un total de 432.128 bpdc, muy por debajo de los promedios observados para este periodo en los últimos cinco años, con un decrecimiento en trimestre

² De acuerdo con Finagro, se entiende por Normalización de Cartera todo arreglo tendiente a mejorar la tasa, ampliar los plazos, modificar la periodicidad de pago de intereses y los planes de amortización a capital de créditos otorgados a los productores agropecuarios.

anualizado de 16,1%. En este resultado, influyó de manera significativa la merma en la producción del campo Rubiales, que ahora se ubica alrededor de 127.000 bpd, con un decrecimiento de 22,9%, lejos de años anteriores, en especial 2013, donde el promedio superó los 200.000 bpd. A este campo, se sumaron las disminuciones de 16,7% y 10,3% en Castilla Norte y Chichimene, respectivamente (Cuadro 2).

Gráfico 2 Meta y Casanare. Producción de petróleo

(barriles promedio por día calendario)

(Porcentaje)

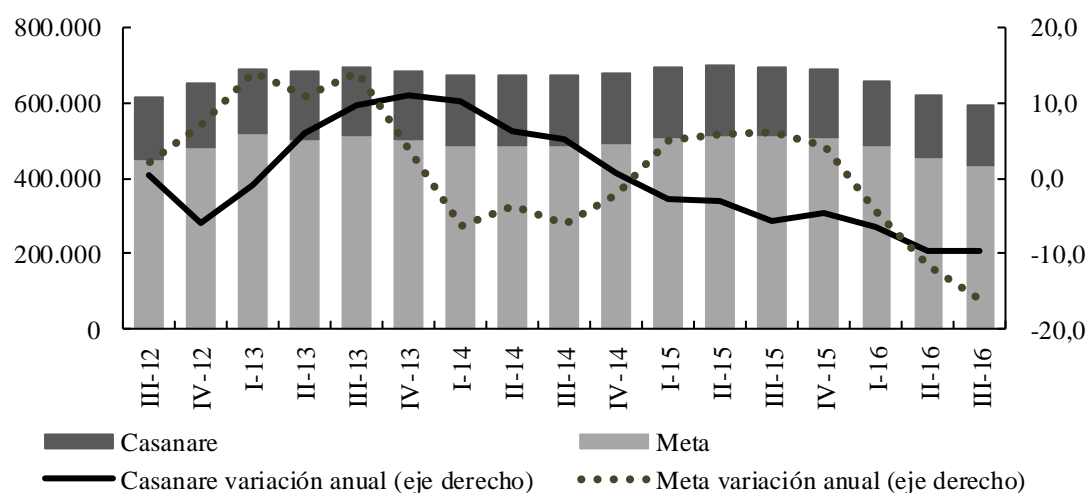

Nota: Publicación con la mejor información disponible - valores sujetos a modificaciones.

Fuente: Hasta 2012 Minminas, en adelante ANH; cálculos del Banco de la República.

Cuadro 2 Nacional. Producción de petróleo, según principales campos

barriles promedio por día calendario

Campos	2014			2015				2016		
	II	III	IV	I	II	III	IV	I	II	III
Total Nacional	967.147	989.571	1.005.837	1.029.289	1.021.776	974.593	997.690	952.628	902.999	842.768
Rubiales	189.020	174.962	166.037	161.887	163.821	164.894	164.048	149.555	137.747	127.094
Castilla	63.443	59.836	63.612	77.416	78.912	71.897	76.496	83.901	82.711	75.735
Chichimene	36.357	44.413	51.000	59.069	56.564	57.455	56.671	57.078	55.269	51.559
Quifa	54.611	58.109	60.212	57.806	56.189	55.183	55.628	51.479	49.043	44.911
Castilla Norte	38.955	42.492	43.870	40.075	43.680	50.487	48.999	44.194	40.190	42.045
Pauto Sur	21.115	20.792	22.173	24.100	29.794	30.891	30.497	29.716	29.926	31.108
La Cira	27.928	28.371	27.430	27.355	27.337	25.975	25.860	24.942	24.362	24.490
Chichimene SW	12.863	16.546	16.042	20.976	21.277	20.230	19.963	20.832	18.969	21.157
Yarigui-Cantagallo	17.088	17.010	16.038	16.314	16.804	19.053	19.165	17.900	17.086	16.090
Moriche	13.341	14.487	15.122	16.030	15.251	15.424	15.647	15.006	14.978	14.892
Caño Limón	12.769	28.471	31.572	30.387	27.276	10.539	24.476	24.715	24.052	14.271
Casabe	17.910	17.418	17.151	18.453	17.424	16.034	15.594	14.540	14.091	13.049
Costayaco	17.268	16.498	14.620	14.689	13.466	13.221	13.340	13.382	12.795	12.105
Ocelote	15.176	13.937	14.485	13.597	13.750	15.238	15.022	9.998	11.520	12.043
Infantas	9.718	10.179	11.355	12.767	13.369	13.607	13.112	11.790	10.976	10.433
Demás campos ¹	419.584	426.050	435.118	438.367	426.862	394.465	403.172	383.598	359.284	331.784

¹ Comprende Abanico, Abarco, Acacías este y otros.

Nota: Publicación con la mejor información disponible - valores sujetos a modificaciones.

Fuente: ANH; cálculos del Banco de la República.

Por su parte, en Casanare la producción promedio de crudo para el tercer trimestre del año llegó a 160.124 bpd, inferior en 9,7% que agudizó los resultados negativos observados desde el primer trimestre de 2015.

IV. ELECTRICIDAD, GAS Y AGUA

Durante el tercer trimestre del año, el consumo de energía eléctrica en el departamento del Meta alcanzó los 271 millones de kilovatios hora (kW/h), cantidad superior en 44,3% a la registrada durante igual periodo del año previo (Gráfico 3). Este resultado se posicionó como el más destacado desde 2010 y se originó básicamente por el desempeño del segmento no regulado, que sobrepasó en más de cuatro veces el volumen reportado un año atrás, además de mostrar una representatividad en el consolidado departamental de 38,8%. Asimismo, se evidenciaron avances en sectores como el comercial, con alrededor de 20% de contribución, y en el industrial y oficial, cuya participación conjunta fue de 6,2%; en contraste con el ligero retroceso del uso residencial, que aportó algo más de la tercera parte del total (Cuadro 3).

Gráfico 3
Región Suroriente. Consumo de energía eléctrica, según departamentos
(crecimiento anual)
 (porcentaje)

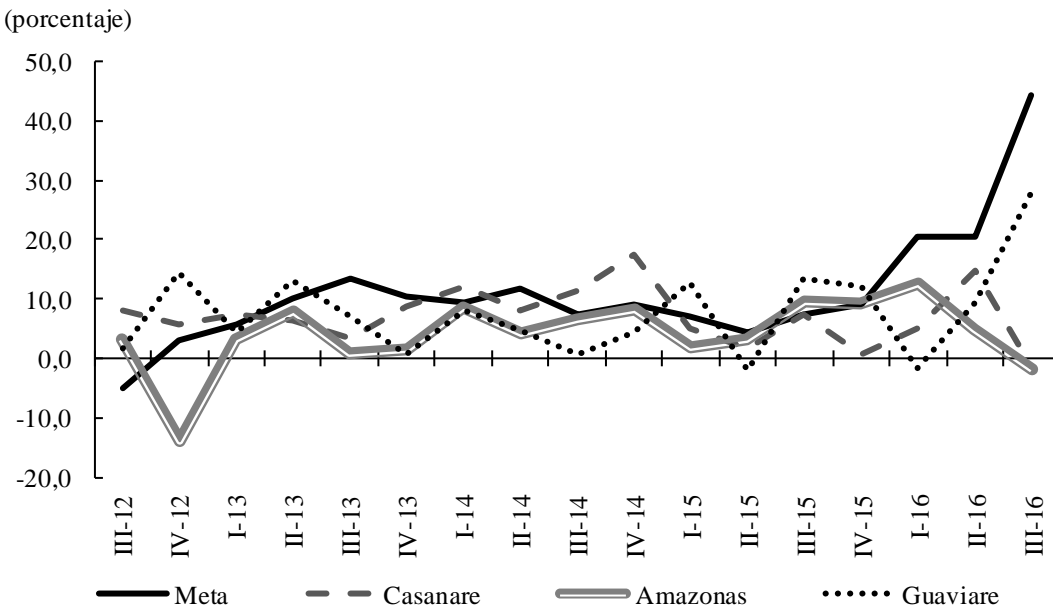

Fuente: EMSA E.S.P., Enerca E.S.P., ENAM E.S.P., Energaviare E.S.P.; cálculos del Banco de la República.

En Casanare se divisó un panorama opuesto; la demanda de energía totalizó 79 millones de kW/h y reflejó una disminución anual de 1,2%, que significó un menor dinamismo si se compara con la variación positiva de similar lapso de un año atrás. El comportamiento general estuvo definido por la caída notoria del mercado no regulado, aun a pesar de su baja representatividad, y el retroceso menos acentuado del residencial, que abarcó poco más de la mitad del total. El sector comercial también presentó descenso, en tanto el industrial y oficial señalaron mejoría en el comparativo interanual.

Amazonas, por su parte, contabilizó 11 millones de kW/h y evidenció una reducción anual de 1,9%, luego de cuatro años de continuos ascensos en trimestres paralelos. Para este caso, el renglón industrial tuvo una importante repercusión, al registrar un descenso de 14,0%, no obstante su limitada participación (11,2%); seguido por el comercial y residencial, que advirtieron contribuciones de 19,2% y 41,6%, respectivamente. El segmento oficial fue el único en mostrar un ligero aumento, que no redundó de manera considerable en el comportamiento general, debido a su mínimo aporte.

Al final, la demanda de energía en Guaviare sumó 13 millones de kW/h entre julio y septiembre y registró un avance de 27,9%, resultado que a su vez denotó un mayor dinamismo frente a la variación del tercer trimestre de los últimos cinco años. Este progreso estuvo estrechamente ligado a la evolución del sector residencial, cuyo crecimiento fue de 55,5% y se mantuvo como el más representativo respecto al total del departamento; no obstante todos los demás rubros señalaron mejorías.

Cuadro 3
Región Suroriente. Consumo de energía eléctrica, por departamentos,
según sectores

Periodo	Total	Usos					
		Residencial	Comercial	Industrial	Oficial	No regulado	Otros ¹
Región Suroriente							
III trim 2015	288.133	148.208	70.048	11.154	22.214	26.882	9.626
III trim 2016	372.860	146.678	71.441	14.604	22.670	106.188	11.279
Variación	29,4	-1,0	2,0	30,9	2,1	295,0	17,2
Meta							
III trim 2015	187.514	96.136	49.783	4.568	11.366	20.792	4.869
III trim 2016	270.622	94.874	51.619	5.222	11.518	104.897	2.492
Variación	44,3	-1,3	3,7	14,3	1,3	404,5	-48,8
Casanare							
III trim 2015	79.715	42.941	16.079	5.124	6.517	6.090	2.965
III trim 2016	78.760	40.134	15.664	8.111	6.606	1.291	6.952
Variación	-1,2	-6,5	-2,6	58,3	1,4	-78,8	134,5
Amazonas							
III trim 2015	10.943	4.501	2.111	1.402	1.573	0	1.356
III trim 2016	10.738	4.471	2.066	1.206	1.605	0	1.391
Variación	-1,9	-0,7	-2,2	-14,0	2,0	(-)	2,6
Guaviare							
III trim 2015	9.960	4.631	2.075	60	2.757	0	437
III trim 2016	12.740	7.200	2.092	64	2.940	0	444
Variación	27,9	55,5	0,8	7,7	6,6	(-)	1,6

(-) Sin movimiento.

¹ Comprende especial, provisional, alumbrado público y otros.

Fuente: EMSA E.S.P., Enerca E.S.P., ENAM E.S.P., Energuaviare E.S.P.; cálculos del Banco de la República.

En cuanto al servicio de gas natural, el departamento del Meta evidenció durante el trimestre de referencia un consumo de 13.666 miles de metros cúbicos (m³), que revelaron un incremento anual de 6,9% y una recuperación notoria frente a las constantes caídas registradas desde comienzos de 2015 (Gráfico 4). Con excepción del uso industrial cuyo resultado fue ligeramente negativo (-0,4%), se presentaron desempeños favorables en los demás renglones, entre los cuales sobresalió el gas natural vehicular (GNV), que se constituyó como el de mayor repercusión en el avance general, con una participación cercana al 40% y una variación de 10,6%. El uso comercial tuvo un progreso de 12,2% y el domiciliario 2,5%, sumando en su conjunto 55,8% del consolidado departamental.

Asimismo, Casanare reportó durante el tercer trimestre del año una demanda de gas superior en 6,1% frente a similar periodo de 2015, con un volumen de 4.195 miles de m³. Esta situación se vio explicada básicamente por la evolución de los segmentos residencial (8,2%), que representó cerca de la mitad del total departamental, e industrial (60,9%), cuya contribución estuvo en alrededor del 6%. De otro lado, el renglón comercial y GNV continuaron participando, cada uno de ellos, con casi una cuarta parte del consolidado de esta zona; no obstante, el primero mostró una pequeña mejoría, mientras el segundo se contrajo de forma leve.

Gráfico 4
Meta y Casanare. Consumo de gas natural
(crecimiento anual)

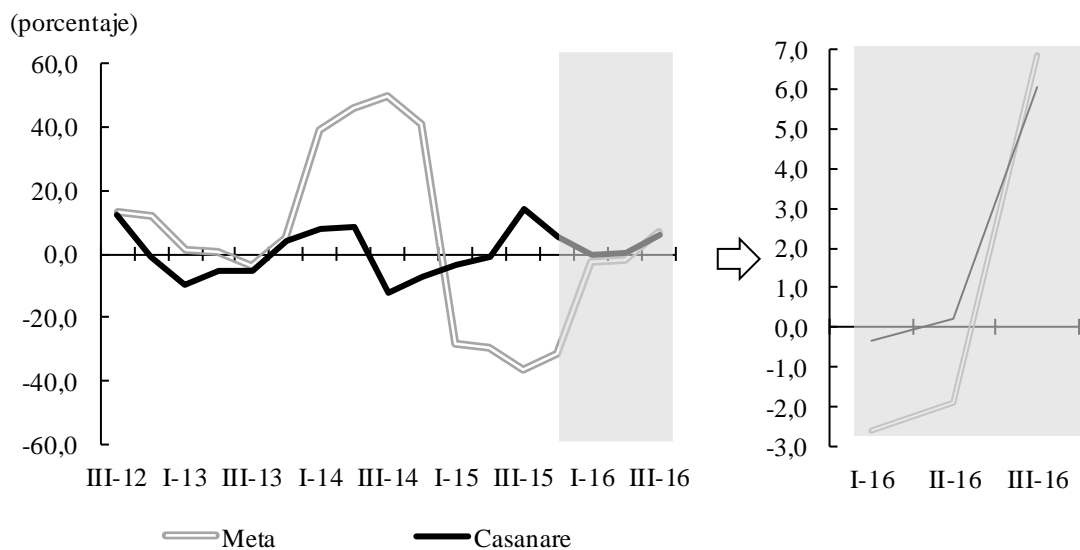

Fuente: Llanogas E.S.P., Cusianagas E.S.P.; cálculos del Banco de la República.

V. CONSTRUCCIÓN

ÁREA APROBADA

Con base en la información estadística elaborada por el DANE, las licencias aprobadas en 302 municipios del país en los nueve primeros meses de 2016 sumaron 17.742.044 m², guarismo que señaló un notorio decrecimiento de 19,3% respecto al mismo periodo del año anterior, mientras en el comparativo trimestral la caída anual fue de 16,0%.

En particular, la región Suroriente registró a septiembre de 2016 una disminución anual de 32,5%, luego de contabilizar 513.665 m², en tanto para el tercer trimestre de 2016 reportó 188.457 m² aprobados, que significaron una baja sustancial de 41,0% frente a lo licenciado en igual lapso de 2015 (Cuadro 4). En este último resultado influyó de manera determinante el comportamiento de la construcción en el departamento del Meta, que no obstante su alta participación regional (76,5%) evolucionó de forma desfavorable, sobre todo en el ramo de vivienda, básicamente en la línea diferente a Vivienda de Interés Social (Anexo 3).

Cuadro 4

Región suroriente. Área aprobada, según municipios

metros cuadrados

Municipio	2015				2016		
	I	II	III	IV	I	II	III
Meta	89.572	184.619	279.799	174.025	79.384	183.118	144.080
Villavicencio	65.144	150.569	236.185	94.313	45.505	68.212	83.772
Acacías	13.491	20.294	20.203	47.679	18.374	102.013	22.266
Granada	7.071	9.780	8.614	9.387	655	3.783	5.556
Puerto López	871	0	3.403	114	1.094	1.700	2.652
Restrepo	2.995	1.744	2.970	22.532	13.756	7.270	29.834
Puerto Concordia	0	2.232	8.424	0	0	140	0
Casanare	90.319	47.243	23.003	27.148	13.330	24.299	18.686
Yopal	73.066	30.626	18.337	19.369	10.068	20.141	14.180
Aguazul	6.389	3.605	3.232	5.434	3.116	3.292	4.184
Tauramena	10.864	13.012	1.434	2.345	146	866	322
Leticia (Amazonas)	9.963	2.446	1.330	4.601	5.423	14.672	14.451
Inírida (Guainía)	3.799	2.032	700	771	140	1.781	2.275
San José del Guaviare (Guaviare)	956	9.347	10.722	9.435	479	1.754	4.368
Mitú (Vaupés)	452	619	1.323	390	0	715	1.502
Puerto Carreño (Vichada)	200	77	2.502	528	0	113	3.095

Fuente: DANE; cálculos del Banco de la República.

Similar desempeño se evidenció en Casanare y Guaviare, en donde los metros cuadrados licenciados para vivienda en el tercer trimestre incidieron de modo importante en el consolidado departamental con descensos anuales de 34,9% y 54,9%, respectivamente. Para terminar, Amazonas, Guainía y Vaupés señalaron avances, motivados básicamente por el segmento de vivienda; al igual que

Vichada, cuyo progreso se vio impulsado por los “otros destinos”, en donde sobresalió el rubro de hoteles como el de mayor representatividad.

Gráfico 5
Villavicencio y Yopal. Área aprobada

(metros cuadrados)

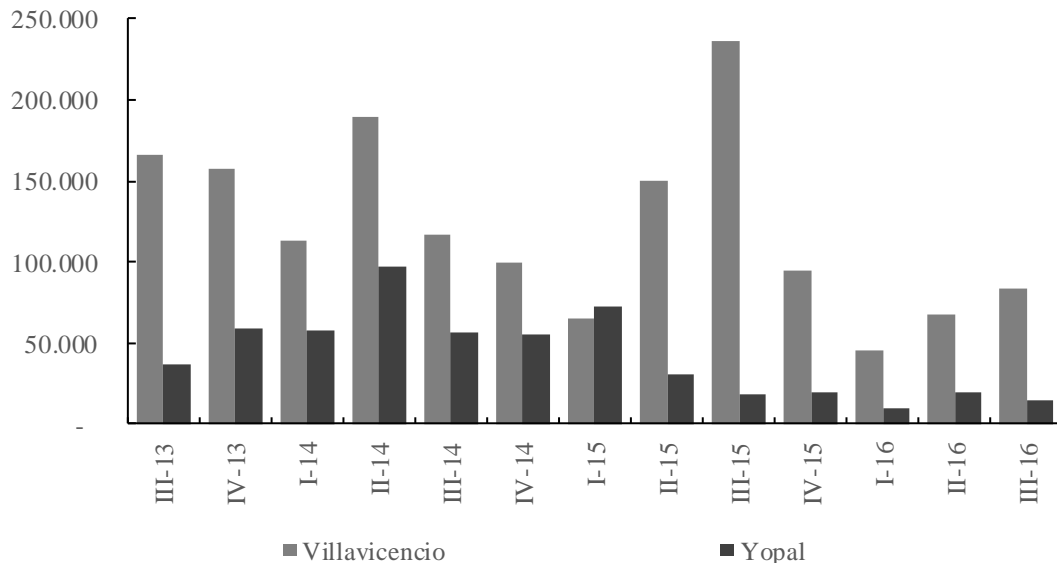

Fuente: DANE; cálculos del Banco de la República.

DESPACHOS DE CEMENTO

Durante el tercer trimestre de 2016, los despachos de cemento gris en el país continuaron con su tendencia a la baja, al señalar el retroceso más acentuado de los últimos cinco años, de acuerdo con el más reciente informe publicado por el DANE. De este modo, se reportaron envíos por 3.030 miles de toneladas, cifra que significó un descenso anual de 11,0% y se vio explicado en gran medida por las notorias caídas de los canales “constructores y contratistas” y “comercialización”.

En el mismo sentido evolucionó la región Suroriente, que para esta sección comprende los departamentos del Meta y Casanare, pues evidenció una histórica disminución anual de 29,2%, luego de sumar en conjunto 123.090 toneladas. Para esta zona, el grueso de los despachos fue canalizado a través de la comercialización (almacenes especializados, mayoristas y ferreterías), seguida de lejos por el segmento de los constructores y contratistas.

El departamento de mayor incidencia sobre este desempeño fue el Meta, en donde los envíos de cemento gris en el tercer trimestre totalizaron 91.690 toneladas y continuaron con un progresivo descenso, al presentar la variación negativa más acentuada desde 2010, con un volumen inferior en 27,0% frente a similar lapso de 2015 (Gráfico 6). Este resultado estuvo fuertemente relacionado con el comportamiento del canal de distribución “constructores y contratistas”, pues aun cuando representó alrededor de una quinta parte del consolidado departamental, señaló una fuerte caída (50,1%). También fue significativo el retroceso en comercialización (21,3%), no obstante ser el grupo de mayor representación (60%), mientras el renglón de concreteras fue el único en reportar progreso, aunque pequeño debido a su reducida participación (Cuadro 5).

Gráfico 6
Meta y Casanare. Despachos de cemento gris

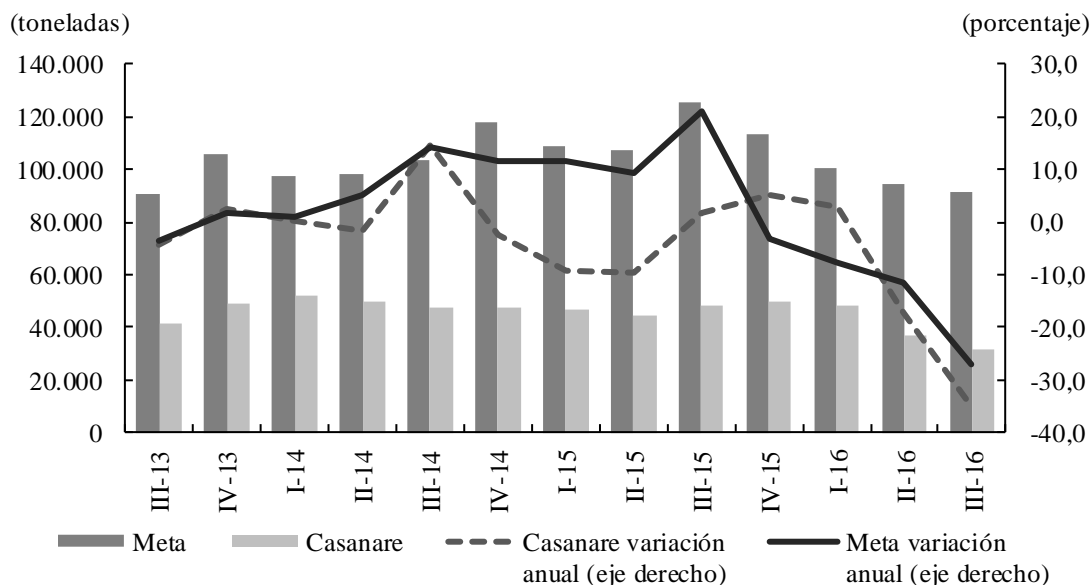

Fuente: DANE; cálculos del Banco de la República.

En cuanto a Casanare, los despachos de cemento gris evidenciaron una caída anual de 34,9%, siendo este descenso el más notorio de la serie en los últimos cinco años, al contabilizar 31.400 toneladas durante el periodo de análisis. El canal de constructores y contratistas contribuyó en buena medida a este resultado desfavorable, aun a pesar de su baja participación, seguido por el rubro de comercialización. En contraste, las concreteras reportaron envíos superiores 7,8% a los efectuados durante el tercer trimestre de 2015.

Cuadro 5
Meta y Casanare. Despachos de cemento gris, según canal de distribución toneladas

Canal de distribución	2015				2016		
	I	II	III	IV	I	II	III
Meta							
Total	108.783	107.070	125.626	113.742	100.316	94.554	91.690
Concreteras	9.305	10.545	14.232	14.375	13.150	16.565	16.226
Comercialización	67.439	67.612	69.300	66.966	58.466	53.954	54.537
Constructores y contratistas	25.450	23.770	36.279	27.900	26.798	21.632	18.112
Otros ¹	6.588	5.143	5.816	4.501	1.903	2.403	2.815
Casanare							
Total	47.047	44.776	48.235	49.971	48.383	37.152	31.400
Concreteras	2.231	1.097	2.051	1.494	3.686	2.950	2.451
Comercialización	35.657	30.133	30.825	33.814	35.145	26.444	23.137
Constructores y contratistas	6.975	10.253	11.823	10.328	4.493	2.841	3.505
Otros ¹	2.184	3.293	3.536	4.335	5.058	4.917	2.306

¹ Incluye los despachos a los canales de distribución gobierno, fibrocemento, prefabricados y otros.

Fuente: DANE; cálculos del Banco de la República.

VI. COMERCIO Y TURISMO

ENCUESTA MENSUAL DE EXPECTATIVAS ECONÓMICAS (EMEE)

La EMEE del Banco de la República, teniendo en cuenta las percepciones de crecimiento del volumen de ventas nacionales, señaló entre julio y septiembre de 2016 un balance promedio de 7,0%, bastante inferior al de igual periodo del año anterior, que se ubicó en 18,5%, y más bajo que el registrado en el trimestre precedente (Gráfico 7). Por regiones, exceptuando Llanos Orientales (-21,0%), cuyos resultados a lo largo del año han sido negativos en su mayor parte, Nororiente (-7,1%) y Central Oriental (-5,0%); las demás observaron un balance anual positivo, que fue sobresaliente en Eje Cafetero (32,3%), Antioquia (15,7%) y Suroccidente (12,6%), y menos acentuado en Atlántica (8,5%) y Bogotá (2,4%).

Gráfico 7

Llanos Orientales. Balance¹ promedio trimestral del volumen de ventas

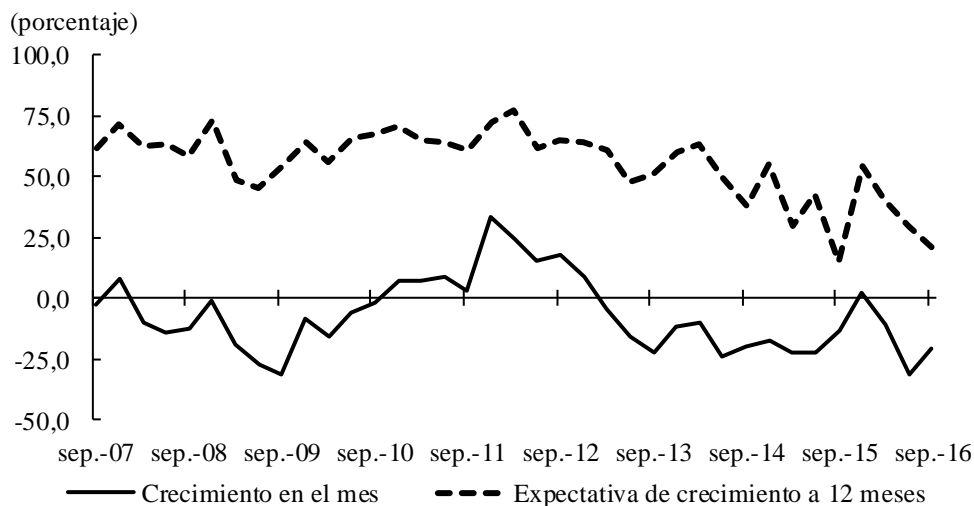

¹ Corresponde a la diferencia entre los porcentajes de las respuestas "Mayor crecimiento" y "Menor crecimiento" obtenidos en la encuesta.

Fuente: EMEE y cálculos del Banco de la República.

Por su parte, las expectativas del volumen de ventas en los próximos 12 meses se mostraron favorables en todas las regiones, al presentar un balance promedio trimestral de 51,5%, superior al registrado durante los tres meses precedentes. En particular, el Eje Cafetero (71,5%), Nororiente (55,4%), Suroccidente (55,6%) y Atlántica (55,2%) fueron las de mayor optimismo, seguidas por Bogotá (48,3%), Antioquia (48,6%) y Central Oriental (40,0%). Entre tanto, los Llanos Orientales (21,0%) señalaron el balance más bajo, lo que en cierta medida se podría relacionar con la situación de la región y el crecimiento negativo en el volumen de ventas.

COMERCIO DE VEHÍCULOS

Con base en el Informe del Sector Automotor³, durante el tercer trimestre del 2016 se matricularon 1.233 vehículos en la región Suroriente, que para este apartado incluye los departamentos del Meta,

³ Elaborado por Fenalco, Comité Automotor Colombiano y ANDI.

Casanare, Guaviare, Amazonas y Vichada. Este resultado dio continuidad a los descensos reportados desde hace varios trimestres y representó una cantidad inferior en 32,0% con respecto a igual periodo de un año atrás, además de constituirse como el peor desempeño del año. Tal situación fue propiciada, en parte, por la menor demanda de automotores para la industria petrolera, el aumento del precio de los automóviles, en especial de los importados, y el incremento de las tasas de interés, que estuvo acompañado de mayores requerimientos en el otorgamiento de créditos por parte de las instituciones financieras.

En el desagregado por departamentos, se hizo notoria la influencia del Meta, que no solo concentró cerca de tres cuartas partes del comercio regional de vehículos, sino también continuó en terreno negativo, al registrar un decrecimiento anual de 30,0%, con 919 carros inscritos (Anexo 4). Todos los segmentos presentaron retrocesos, aun cuando los de mayor repercusión en el bajo comportamiento del departamento fueron automóviles, utilitarios y *Pick Ups*, que mostraron las disminuciones más acentuadas en términos de unidades.

En el mismo sentido, Casanare profundizó los declives de varios trimestres precedentes, con un reporte de 305 vehículos matriculados, cifra que significó una caída anual superior a la señalada por el Meta, de 37,5%; en este caso, también fue notoria la repercusión de las categorías de automóviles y utilitarios. Por lo que se refiere a los demás departamentos de la región, en Guaviare y Amazonas se registraron 3 y 6 operaciones, respectivamente, mientras en Vichada no se presentaron matrículas para este periodo.

OCUPACIÓN HOTELERA

De acuerdo con el Informe Mensual de Indicadores Hoteleros publicado por Cotelco, la tasa promedio de ocupación en Colombia entre julio y septiembre de 2016 se ubicó en 56,2%, lo que denotó un retroceso de 1,7 puntos porcentuales (pp) frente al registro de igual periodo de 2015. Sin embargo, el acumulado a septiembre se situó en 54,9% y evidenció un avance de 0,3 pp en comparación con similar lapso de 2015.

En lo que atañe al departamento del Meta, el tercer trimestre reportó una ocupación promedio de 51,5%, cifra que aun cuando estuvo por debajo del resultado nacional, fue superior en 5,3 pp al registro de la anualidad precedente y significó una evolución más favorable si se compara con periodos semejantes de tres vigencias previas (Gráfico 8). Asimismo, el comportamiento en lo corrido a septiembre dejó ver una mejoría anual, con un aumento de 2,9 pp y un porcentaje de 47,1%.

De otro lado, el total de los departamentos incluidos en la muestra nacional reveló entre julio y septiembre una tarifa promedio de \$220.755 que sobrepasó 1,8% la alcanzada en igual lapso de un año atrás; mientras en el acumulado a septiembre, esta cotización ascendió a \$230.222, monto superior 6,0% al reportado en el mismo periodo de la pasada anualidad. Entre tanto, el Meta siguió mostrando tarifas muy inferiores frente al consolidado del país, con un precio promedio trimestral de \$160.967, que señaló un retroceso de 8,2%. La tarifa acumulada a septiembre también presentó una variación negativa de 8,0%, al situarse en \$174.566.

Gráfico 8
Meta. Ocupación hotelera y tarifa

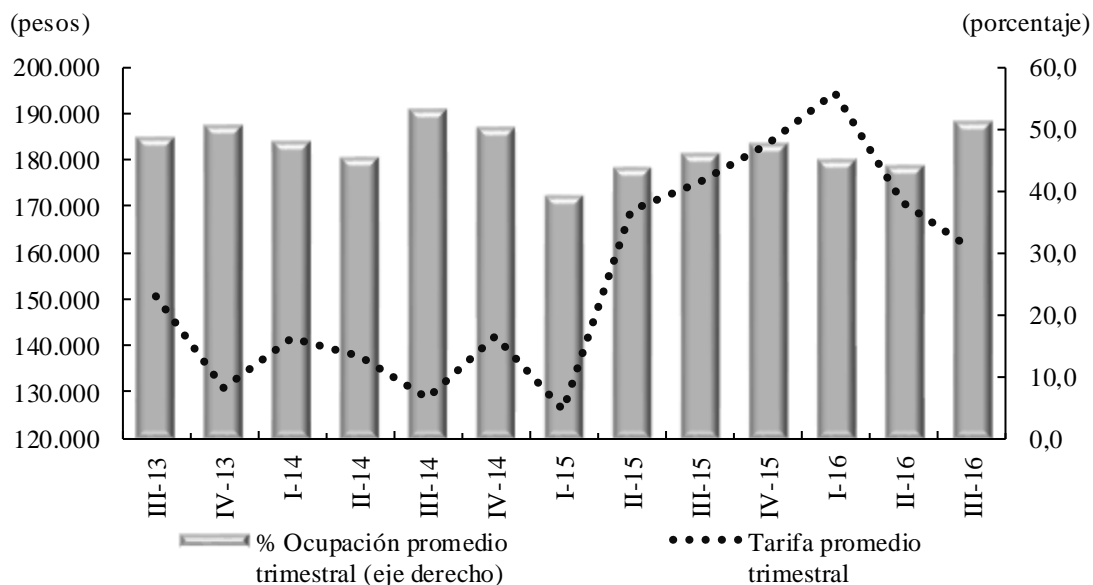

Fuente: Cotelco; cálculos del Banco de la República.

VII. TRANSPORTE

TRANSPORTE TERRESTRE DE PASAJEROS

Durante el tercer trimestre del año, la Terminal de Transportes de Villavicencio totalizó 431.958 pasajeros salidos, número que significó una disminución anual de 13,9% y un desempeño muy bajo en comparación con las constantes caídas generadas desde hace varios periodos (Gráfico 9). Tal reducción se originó básicamente por el resultado del corredor Villavicencio-Bogotá, que participó con más de la mitad del total de viajeros y señaló un descenso de 11,9%.

Gráfico 9
Villavicencio. Pasajeros salidos de la Terminal de Transportes

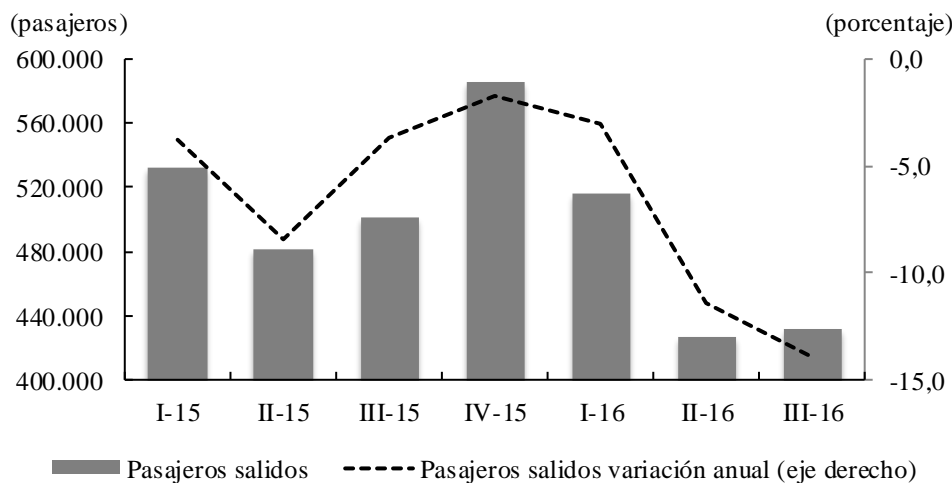

Fuente: Terminal de Transportes de Villavicencio S.A.; cálculos del Banco de la República.

Sin embargo, las demás rutas también presentaron caídas. Acacías, cuya contribución fue superior a 20,0%, evidenció un retroceso de 15,6%; Restrepo, que representó algo más del 15% del total, decreció 8,2%, en tanto Puerto López, con un aporte de 8,7%, mostró la tasa de variación más desfavorable (28,6%).

En lo referente al comportamiento acumulado, el número de viajeros despachados desde la terminal de Villavicencio, durante el período de enero a septiembre, cayó 9,3% frente a igual lapso de 2015 al registrar 1.374.298 personas. Los corredores viales de mayor repercusión en el desempeño general fueron Bogotá (-7,8%) y Puerto López (-23,4%), seguidos de lejos por los de Acacías (-6,8%) y Restrepo (-8,0%).

TRANSPORTE AÉREO

Según reportes estadísticos de la Aeronáutica Civil de Colombia, los principales terminales aéreos de la región⁴ presentaron durante el tercer trimestre de 2016 un descenso anual de 12,8% en el flujo de pasajeros, al sumar 245.548 viajeros en comparación con los 281.522 de similar periodo de 2015 (Cuadro 6). Este comportamiento profundizó el resultado negativo evidenciado en el trimestre anterior, además de constituirse como el retroceso más fuerte en más de tres anualidades.

Cuadro 6
Región Suroriente. Flujo aéreo de pasajeros, según principales aeropuertos

Departamento - Aeropuerto	pasajeros							
	2015				2016			
	I	II	III	IV	I	II	III	
Total Suroriente	240.384	239.759	281.522	274.099	241.155	231.152	245.548	
Carreño - German Olano	10.531	9.234	10.351	10.285	11.424	9.393	9.129	
El Yopal	97.957	101.485	129.880	118.404	101.309	100.403	101.923	
Leticia - Alfredo Vásquez Cobo	56.951	54.568	60.275	68.073	63.621	55.917	64.290	
Mitú	7.946	8.131	8.043	9.897	8.989	8.542	8.631	
Puerto Inírida - Cesar Gaviria	7.334	7.226	7.946	9.390	8.822	9.385	9.530	
San José del Guaviare	5.876	5.935	6.469	6.473	5.691	5.092	6.444	
Vanguardia	53.789	53.180	58.558	51.577	41.299	42.420	45.601	

Nota: No incluye los pasajeros en tránsito, ni pasajeros en conexión.

Fuente: Aeronáutica Civil de Colombia. Boletín origen - destino; cálculos del Banco de la República.

El aeropuerto El Yopal señaló la disminución más pronunciada en términos de volumen, que fue equivalente a 21,5% anual; no obstante, conservó su primacía en la región con una contribución de 41,5%. En seguida se situó el aeropuerto Vanguardia de Villavicencio con una caída de 22,1%, que sin embargo no fue tan representativa en el resultado general debido a su participación de menos del 20% en Suroriente; y los aeropuertos de Vichada y Guaviare, cuyos descensos fueron sensiblemente inferiores dado su limitado aporte, que se situó en 3,7% y 2,6%, respectivamente. Por el contrario, se dieron mejorías notables en la terminal de Leticia, que conservó algo más de una cuarta parte del consolidado de la zona, y menos acentuadas en las de Puerto Inírida y Mitú.

⁴ Comprende los aeropuertos de las siete capitales de los departamentos que conforman la región Suroriental.

En lo que respecta a la modalidad aérea de carga, durante el tercer trimestre se prolongó la desaceleración evidenciada entre abril y junio, con un volumen movilizado en esta área de 11.906 toneladas, que significaron una cantidad 2,3% inferior al registro de igual lapso de 2015 (Cuadro 7). La terminal aérea de mayor incidencia en este resultado fue la de Mitú que disminuyó 18,0% y ocupó el segundo lugar en importancia de la región, logrando contrarrestar el aumento de 4,8% señalado en Leticia, cuyo aporte de 43,2% la consolidó como la pionera de Suroriente. Con excepción del aeropuerto German Olano de Vichada, cuyo reporte mostró una significativa mejoría en términos porcentuales (61,7%) y un aporte de 7,2%; las demás terminales aéreas presentaron retrocesos en el número de toneladas movilizadas, que debido a su contribución al total regional fueron de mayor magnitud en San José del Guaviare (-13,2%) y Villavicencio (-9,6%), e inferiores en Puerto Inírida (-1,3%) y El Yopal (-11,9%).

Cuadro 7

Región Suroriente. Flujo aéreo de carga, según principales aeropuertos

Departamento - Aeropuerto	toneladas						
	2015				2016		
	I	II	III	IV	I	II	III
Total Suroriente	8.843	9.200	12.180	12.338	11.420	9.606	11.906
Carreño - German Olano	348	411	528	712	685	613	855
El Yopal	693	456	777	975	826	730	684
Leticia - Alfredo Vásquez Cobo	4.058	3.551	4.906	4.646	4.929	3.764	5.142
Mitú	1.243	1.777	2.252	2.224	1.970	1.763	1.846
Puerto Inírida - Cesar Gaviria	697	712	907	863	485	736	895
San José del Guaviare	816	1.284	1.587	1.590	1.547	1.127	1.377
Vanguardia	988	1.009	1.224	1.328	978	873	1.106

Nota: No incluye carga en tránsito. La carga incluye el correo.

Fuente: Aeronáutica Civil de Colombia. Boletín origen - destino; cálculos del Banco de la República.

VIII. SISTEMA FINANCIERO

Las captaciones de recursos del sistema financiero de la región Suroriente totalizaron con corte a septiembre del año actual \$6.457.283 millones, evidenciando una considerable reducción aproximada al 18% en comparación con el dato de cierre del mismo mes de 2015. Tal resultado acentuó de manera clara la desaceleración anual observada en igual lapso de 2015 (Gráfico 10). Cómo ha sido tradicional en esta zona del país, los depósitos de ahorro y en cuenta corriente, que en conjunto representaron más del 90% del total, explicaron la merma general, al registrar disminuciones de 17,1% y 25,3%, respectivamente. Cómo en el consolidado, las bajas referenciadas de estas dos modalidades fueron las más pronunciadas desde 2007. Por el contrario, los certificados de depósito a término (CDT) aumentaron de manera sustancial 13,6%.

Respecto al desempeño por departamentos, la mayor parte mostraron variaciones negativas con relación al saldo de septiembre de 2015, aunque Meta y Casanare fueron determinantes en el retroceso del último comparativo anual, con una participación conjunta en las captaciones regionales de 90,2% y comportamientos descendentes de 12,2% y 27,7%, en su orden. Estos últimos resultados fueron provocados, en ambos casos, por los decrecimientos registrados en los depósitos en cuenta corriente, seguido por las caídas que fueron visibles en los depósitos de ahorro (Anexo 5).

Entre los cinco territorios restantes, prevaleció el detrimento que se dio en las fuentes de recursos de Vichada, con disminución anual de 31,9%, aun a pesar de las considerables contracciones registradas en Guaviare, Guainía y Vaupés, que excedieron el 20%. En contraste, Amazonas fue el único departamento de la región que avanzó en esta materia, en torno al 7%. Mientras en Vichada, Vaupés y Guainía, los decrecimientos más relevantes se dieron en los depósitos de ahorro; en Guaviare se deterioraron de manera significativa los de cuenta corriente, y la expansión de Amazonas se originó gracias a la evolución de las cuentas de ahorro.

Gráfico 10

Región Suroriente. Saldo de las captaciones y colocaciones del sistema financiero

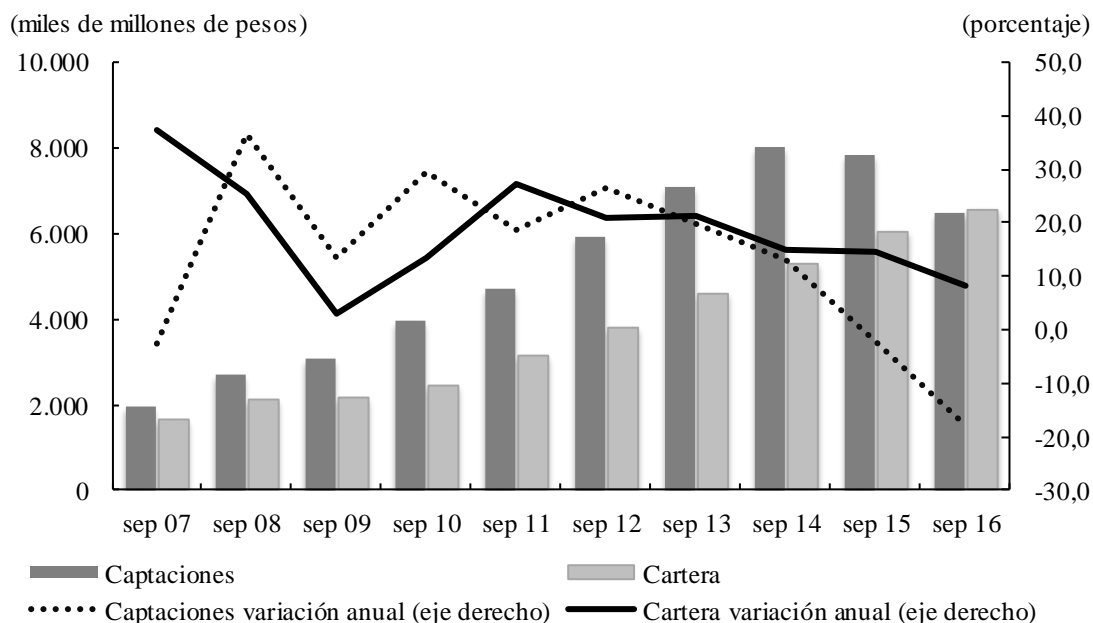

Fuente: Superfinanciera; cálculos del Banco de la República.

En cuanto a cartera bruta, el país reveló a septiembre un avance anual de 5,6%, que significó el desempeño más bajo desde 2010; mientras, Suroriente profundizó la desaceleración evidenciada para este periodo desde 2014, al reportar un aumento de 8,4% y un saldo de \$6.556.488 millones (Gráfico 10). La variación positiva de la región se vio explicada por el progreso de todas las modalidades, aunque sobresalieron por su aporte al resultado general, la de consumo y la comercial, con participaciones de 37,8% y 37,2%, respectivamente. A continuación se ubicó la hipotecaria, cuya contribución ascendió 16,6%, los microcréditos 8,1% y los créditos a empleados, que representaron tan solo 0,2% restante (Anexo 6).

En el desglose por departamentos se identificó una destacada mejoría del valor de las colocaciones del Meta (6,1%), que continuó liderando en la región con una participación cercana al 70%; y de Casanare, cuyo aporte superó una cuarta parte del total, tras revelar un crecimiento de 15,2%. Para el primer caso, el avance se originó sobre todo por el segmento de consumo, en tanto que para el segundo, se dio un notorio impulso del comercial.

De manera similar evolucionaron los demás departamentos, entre los cuales fue evidente el progreso de Guainía (31,9%), aun a pesar de presentar colocaciones por un valor inferior al 1% del consolidado de Suroriente; seguido por Guaviare (9,4%), que sumó 1,6% de este total. Asimismo, Amazonas, Vaupés y Vichada señalaron incrementos de alrededor del 4% y contribuciones de 2,7%, 0,1% y 1,1%, en su orden.

IX. COMERCIO EXTERIOR

En lo corrido a septiembre de 2016, las operaciones comerciales de Colombia en el exterior continuaron mostrando descenso, de acuerdo con los reportes estadísticos del DANE. De un lado, las exportaciones del país contabilizaron US\$22.233 millones FOB⁵ y permanecieron en terreno negativo al señalar una caída anual de 20,5%; no obstante, en esta oportunidad evidenciaron cierta recuperación frente al retroceso percibido en el acumulado a septiembre de 2015. El rubro más afectado siguió siendo combustibles y productos de industrias extractivas, como resultado de la fuerte caída de los precios internacionales del petróleo, aunque los grupos de manufacturas, y agropecuarios, alimentos y bebidas, también revelaron comportamientos desfavorables.

En Suroriente, por su parte, las exportaciones a septiembre excluyendo petróleo y sus derivados⁶ presentaron un ascenso de 6,2% y totalizaron US\$2.163 miles FOB (Gráfico 11). Este monto representó una importante recuperación frente a las fuertes caídas de similares lapsos de dos años anteriores. Los principales destinos de las ventas externas de la región fueron México, Estados Unidos y Ecuador, que participaron en conjunto con más del 60% del total, mientras por grupos de productos sobresalieron las grasas y aceites animales o vegetales con un aporte superior al 30%, seguidas por los rubros de productos farmacéuticos, y perlas, piedras y metales preciosos (Anexo 7).

Al interior de la región, se identificó un significativo impulso interanual proveniente de Guainía, que por poco cuadruplica la cifra registrada en similar periodo del año previo y se posicionó como el segundo mayor exportador, con una contribución de alrededor de una cuarta parte del consolidado de Suroriente. En esta ocasión, el crecimiento fue explicado por el renglón de perlas, piedras y

⁵ Según el DANE, el valor FOB (Free on board) corresponde al precio de venta de los bienes embarcados a otros países, puestos en el medio de transporte, sin incluir el valor de seguro y fletes.

⁶ Las exportaciones del nivel regional y departamental excluyen el renglón de petróleo y sus derivados por no disponer de información detallada para este rubro.

metales preciosos dirigido hacia Alemania y Estados Unidos, y el de minerales, escorias y cenizas que se destinó en su totalidad a este último país. Asimismo, el Casanare, caracterizado por su limitado aporte (2,6%), obtuvo una notable evolución, estrechamente ligada a las máquinas, aparatos y material eléctrico y sus partes negociadas con Brasil.

En el extremo opuesto se ubicó el departamento del Meta, que reveló la merma más marcada de la región en términos de valores y concretó operaciones por US\$1.388 miles. Este comportamiento significó una importante pérdida de dinamismo frente al notorio avance del acumulado a septiembre de 2015 y se explicó por las reducciones en productos farmacéuticos, sobre todo transados con Ecuador, los productos diversos de las industrias químicas con destino a Ecuador, Panamá y Perú, y el grupo de peletería, comercializado con China.

De la misma forma, se percibió un gran descenso en Guaviare (-61,7%) y Vaupés (-34,3%), que señalaron participaciones en el consolidado de Suroriente de apenas 3,5% y 5,9%, respectivamente. Estos desempeños se originaron, básicamente, por la disminución de los renglones de minerales, escorias y cenizas, para el primer caso, y de café, té, yerba mate y especias, en el segundo. Por lo que se refiere a los demás departamentos, Amazonas no registró movimiento, a diferencia de lo ocurrido entre julio y septiembre 2015, y Vichada disminuyó en buena medida sus operaciones, aunque continuó reportando cifras muy inferiores a los mil dólares.

Gráfico 11

Región Suroriente. Exportaciones excluyendo petróleo y sus derivados e importaciones

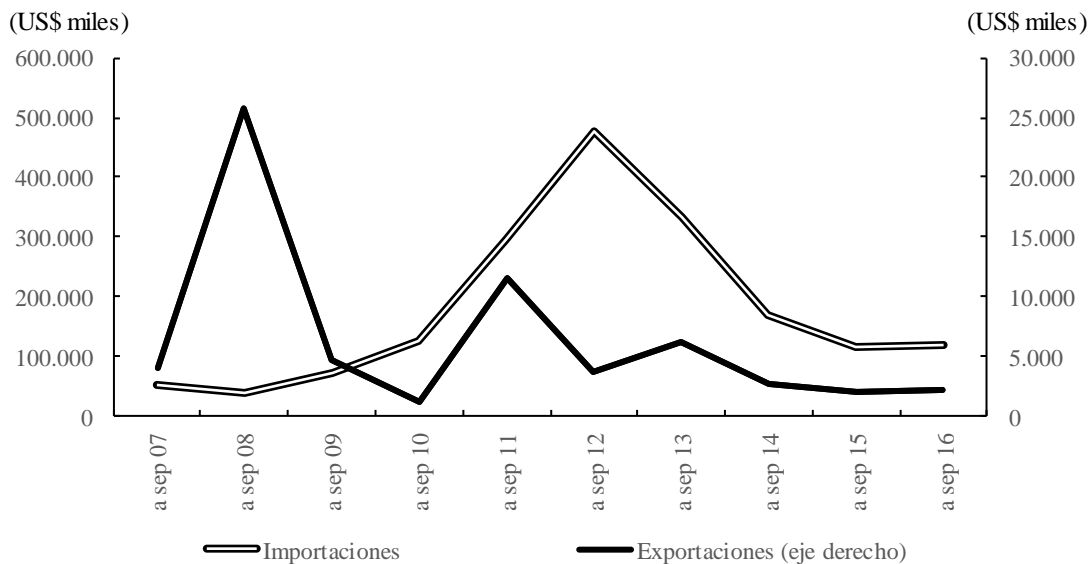

Nota: Se trata de cifras provisionales para 2015 y 2016.

Fuente: DANE - DIAN; cálculos del Banco de la República.

Por otra parte, de acuerdo con las declaraciones registradas ante la DIAN, las importaciones del país en lo corrido del presente año a septiembre disminuyeron 19,6% con relación al mismo periodo de 2015 al totalizar US\$33.071 millones CIF⁷. El fuerte retroceso obedeció principalmente a la caída de

⁷ Según el DANE, el valor CIF (Cost, Insurance, Freight, es decir, costo, seguro y flete) corresponde al precio total de la mercancía, incluyendo en su valor los costos por seguros y fletes.

21,9% en el rubro de manufacturas y de 25,2% en el capítulo de combustibles y productos de industrias extractivas.

De manera inversa se comportaron las importaciones de Suroriente, pues en el período observado interrumpieron las variaciones negativas que de manera pronunciada se habían generado, para la misma época, durante los tres años precedentes. Lo anterior, al evidenciar entre enero y septiembre de la actual vigencia un avance anual de 3,5%, al pasar de cuantificar US\$115.441 miles en 2015 a US\$119.479 miles en 2016. Dentro de las clasificaciones según uso o destino económico, la participación más alta en la región se dio, de lejos, en los bienes de capital para la industria traídos en su mayor parte de Estados Unidos (Anexo 8).

En cuanto a la desagregación departamental, Casanare realizó en el periodo considerado compras externas por valor de US\$87.540 miles, facturación que contribuyó con poco menos de las tres cuartas partes del total regional. Tal guarismo representó un aumento anual de 19,0%, que permitió un mejor ritmo de crecimiento frente a la recuperación motivada en septiembre de un año atrás; y fue explicado puntualmente por la notable alza de los bienes de capital solicitados para la industria, en lo que corresponde al renglón de maquinaria proveniente de Estados Unidos, en gran proporción, y de países del continente sudamericano como Bolivia, Perú y Ecuador, en siguiente término.

En contraste, el Meta efectuó en los primeros nueve meses de 2016 transacciones por cuantía de US\$30.393 miles, que representaron una caída anual de 24,4%; la cual, sin embargo, confirmó un ejercicio más favorable respecto a los resultados de similar fecha de las dos vigencias anteriores. El actual decrecimiento fue atribuible sobre todo al descenso significativo del grupo de bienes de capital para la industria, principalmente lo relacionado con el requerimiento de partes y accesorios de maquinaria industrial, seguido de la menor demanda de productos mineros para la industria y equipo rodante de transporte.

Entre los demás departamentos, Vichada y Vaupés mostraron comportamientos negativos en sus importaciones; no obstante, el primero mostró un retroceso anual de 61,9% al registrar en esta anualidad nada más US\$405 miles, representados, en gran parte, en compras de materiales para la construcción mientras, el segundo departamento no presentó movimientos en los tres primeros trimestres de 2016, cuando en similar período de un año atrás formalizó operaciones con Ecuador de productos agropecuarios no alimenticios para la industria.

Por su parte, en Amazonas, que exhibió una elevada variación positiva anual de 93,3%, después de sumar US\$1.078 miles, se distinguió el avance de las materias primas y productos intermedios para la industria, especialmente del grupo de productos químicos y farmacéuticos, con una contribución importante de los procedentes de Alemania, Singapur y Estados Unidos. A su vez, Guaviare y Guainía realizaron entre enero y septiembre de 2016 importaciones por valor de US\$34 miles y US\$29 miles, en su orden, cuando en igual lapso de 2015 no llevaron a cabo movimientos; en Guaviare, correspondieron a vehículos de transporte particular originarios de Estados Unidos, y en Guainía, a materiales de construcción y productos farmacéuticos abastecidos desde Brasil.

X. MERCADO LABORAL

Conforme a los resultados de la Gran Encuesta Integrada de Hogares (GEIH) realizada por el DANE para el trimestre móvil julio-septiembre de 2016, la tasa de desempleo (TD) en Colombia se ubicó en 9,1%, con un pequeño incremento frente a la reportada en similar periodo de 2015. De otra parte, según series desestacionalizadas⁸ del mercado laboral, mientras la TD en el consolidado de 23 ciudades del país fue de 10,4%, la de Villavicencio para igual lapso se situó en 11,1%, algo inferior a la registrada al cierre de los dos meses previos, pero mayor en 0,3 pp a la obtenida al finalizar el tercer trimestre de 2015, cuando sobrepasó en 0,8 pp el margen de dos dígitos (Gráfico 12). Entre tanto, la tasa global de participación (TGP) reveló una menor presión de la población en edad de trabajar sobre el mercado laboral, al ubicarse en 64,3%, y la tasa de ocupación se mantuvo en niveles parecidos a los observados al cierre de los cinco trimestres precedentes, al situarse en 57,5%.

Gráfico 12

Villavicencio. Tasa de desempleo, general de participación y de ocupación (trimestre móvil a fin de mes)

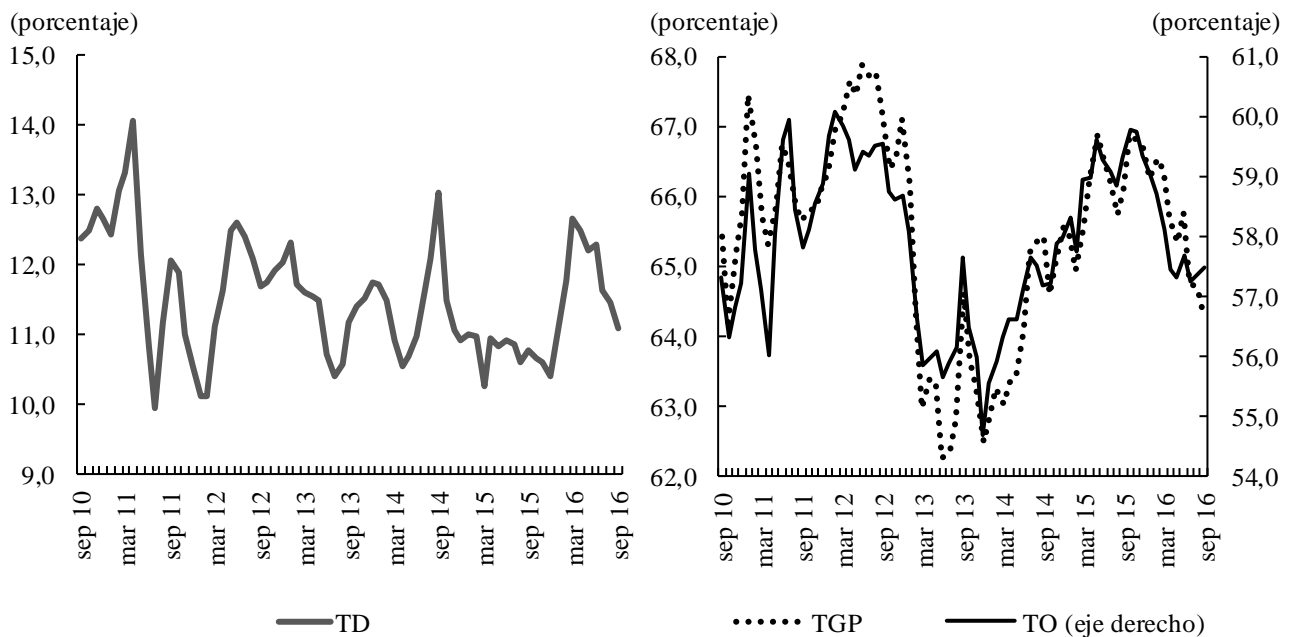

Fuente: DANE - GEIH; cálculos del Banco de la República.

Al mismo tiempo, la generación interanual de puestos de trabajo (cifras sin desestacionalizar), se redujo en Villavicencio, durante el trimestre móvil examinado, en alrededor de 1.000 personas, al contar 216.000 ocupados, imperando el renglón de comercio, hoteles y restaurantes como el de mayor aporte, con cerca del 40% del número general de empleados, seguido del relacionado con servicios comunales, sociales y personales; no obstante, mientras el primer agregado creció en cerca de 4.000 trabajadores, el segundo evidenció una disminución bastante similar. A su vez, se presentaron aumentos en el personal involucrado en los ramos de construcción, agropecuario e intermediación financiera; así como descensos en los de industria y, transporte, almacenamiento y

⁸ Es la serie a la que se le han extraído los efectos intra-anales; es decir, la estacionalidad, las variaciones por días de trabajo y los feriados móviles. Esto permite determinar con cierta precisión en que momento el indicador está mostrando un cambio en el nivel de la actividad económica y realizar comparaciones entre los distintos períodos con independencia del momento del año a que están referidos.

comunicaciones, y estabilidad en los de explotación de minas, suministro de electricidad, gas y agua, y actividades inmobiliarias. Por su parte, los ocupados por cuenta propia y los obreros o empleados particulares concentraron menos del 85% de la población ocupada.

A su turno, la proporción de subempleados en esta ciudad bajó de forma interanual en sus dos modalidades, así: el subempleo subjetivo⁹, que se refiere sobre todo a quienes consideran que su empleo es inadecuado por los ingresos devengados, pasó de 20,9% a 16,7% entre los dos trimestres móviles objeto de comparación; en tanto el objetivo¹⁰, que agrupa sobre todo a la población inconforme con su remuneración, se redujo de 9,2% a 7,4%.

Si bien el trabajo formal¹¹ presentó un descenso anual inferior a las 6.000 personas, el informal obtuvo un alza superior a los 4.000 individuos, aun cuando el segundo siguió exhibiendo la mayor participación, al representar cerca de 58% del total de ocupados de esta ciudad. Por otro lado, los empleados asalariados¹², que agruparon algo menos de la mitad del mercado laboral, registraron una contracción que significó un breve deterioro en la calidad de las condiciones laborales, en tanto los no asalariados, que abarcaron 51,1% del total, se contrajeron también, aunque de manera un poco más acentuada (Gráfico 13).

Gráfico 13
Villavicencio. Población ocupada

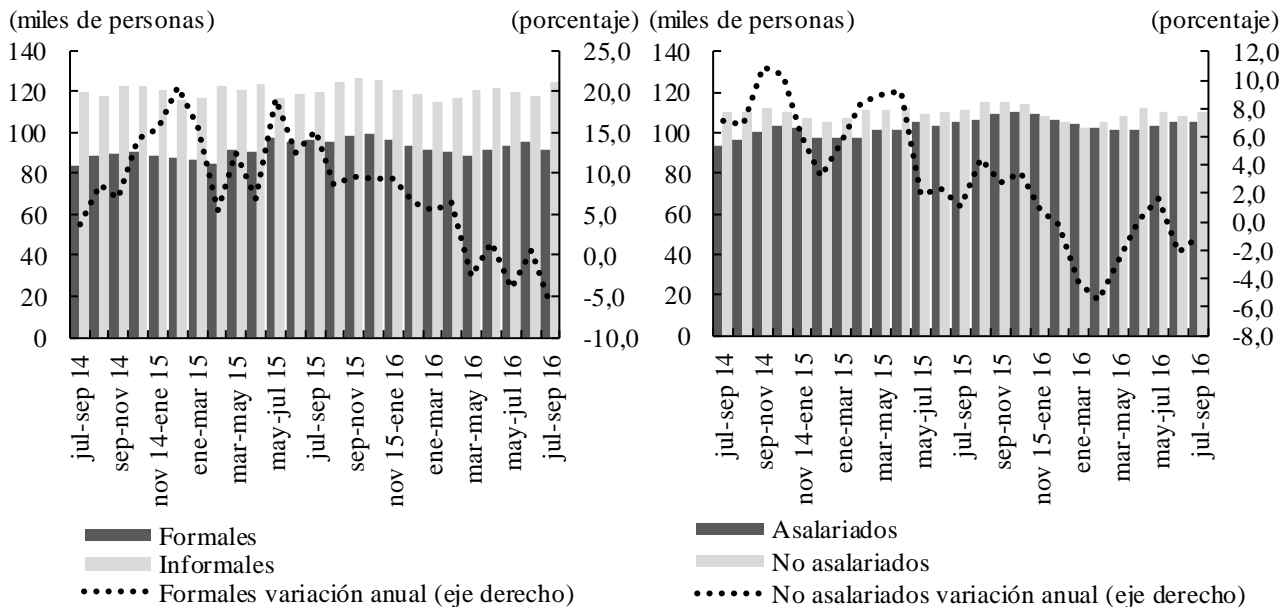

Fuente: DANE - GEIH; cálculos del Banco de la República.

Por último, la población inactiva en Villavicencio evidenció un crecimiento aproximado de 10.000 personas frente al mismo lapso del año precedente, especialmente atribuido a la progresión del

⁹ Se refiere al simple deseo manifiesto por el trabajador de mejorar sus ingresos, el número de horas trabajadas o tener una labor más propia de sus competencias profesionales.

¹⁰ Incluye a quienes tienen deseos de mejorar en alguno de los tres aspectos antes señalados, pero que además han hecho alguna gestión para materializar sus aspiraciones y están en disposición de efectuar el cambio.

¹¹ Se consideran trabajadores formales a los empleados de una empresa con más de cinco trabajadores.

¹² Comprende los empleados y obreros particulares y del gobierno.

número de sujetos clasificados dentro de la categoría “otros”¹³, junto con el avance de la población consagrada a oficios del hogar, ya que la cantidad de personas dedicadas a actividades académicas se redujo de manera leve.

XI. PRECIOS

La variación anual del Índice de Precios al Consumidor (IPC) en Colombia al noveno mes del año fue de 7,27%, tasa que aparte de sobrepasar de manera clara el límite máximo del rango meta de inflación determinado por el Banco de la República, excedió en 1,92 pp el incremento registrado entre octubre de 2014 y septiembre de 2015; no obstante, se aprecia una corrección a la baja frente a los guarismos observados en los ocho meses anteriores. Por su parte, Villavicencio se ubicó en el conjunto de ciudades del país que acreditaron a septiembre de la presente anualidad promedios de crecimiento de precios inferiores al ponderado nacional, con una inflación a doce meses de 6,87% que se constituyó como el valor más bajo del presente período (Gráfico 14).

Gráfico 14

Villavicencio. IPC doce meses

(porcentaje)



Fuente: DANE; cálculos del Banco de la República.

En la capital metense, la variación referenciada estuvo sobre todo influenciada por el grupo de alimentos, el que más pesa en el indicador, con un alza anual en los precios de 10,81% que aun cuando representó una aceleración bastante más alta frente a la exhibida en septiembre de un año atrás (6,55%), fue la menor de los últimos meses desde diciembre de 2015, cuando el aumento fue de 10,84% (Gráfico 15). De la misma forma, la inflación anualizada en esta ciudad descendió por segundo mes consecutivo, luego de que en agosto se ubicara en 13,63%, hecho que obedeció a que por esta época finaliza el ciclo de las siembras realizadas en la primera parte del año, de manera que la salida de cosechas genera aumentos en la oferta con efecto sobre los precios. Los subgrupos que más crecieron en este capítulo fueron: tubérculos y plátanos; frutas; carnes y derivados, y lácteos, grasas y huevos; en tanto los productos específicos que de manera individual más subieron fueron: plátano, otras hortalizas y legumbres secas, panela, otros tubérculos y azúcar.

¹³ Corresponde a los incapacitados permanentes para trabajar, rentistas, pensionados, jubilados o personas que no les llama la atención o creen que no vale la pena trabajar.

Gráfico 15

Villavicencio. IPC, por principales grupos de bienes y servicios (variación doce meses)

(porcentaje)

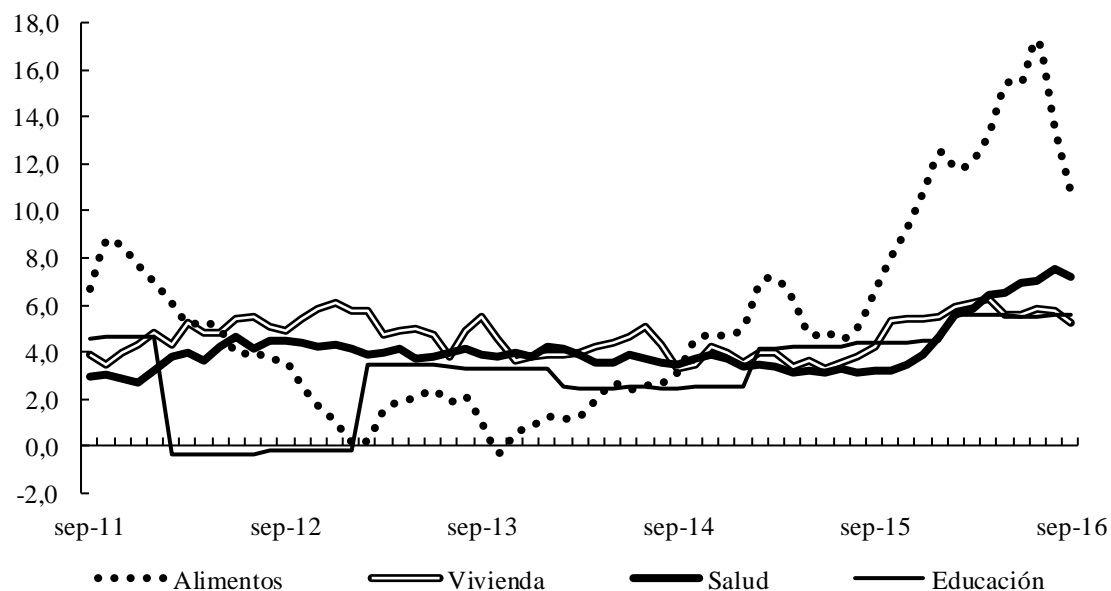

Fuente: DANE; cálculos del Banco de la República.

Los siguientes grupos de gasto que ejercieron presión sobre la inflación de esta ciudad en doce meses fueron: salud (7,20%), donde los mayores incrementos se dieron en los renglones de medicinas, pagos complementarios de aseguramiento social y exámenes de laboratorio; seguido de otros gastos, con variación de 6,66% demarcada por los aumentos originados en relojes, artículos para la higiene y cuidado facial, aguardiente y joyería en oro y plata. Por su parte, en el capítulo de educación, que subió 5,55%, primaron las alzas en cuadernos y matrículas, mientras en vivienda, que creció 5,21%, resaltaron los ascensos en otros aparatos para labores del hogar, servicio de energía eléctrica, estufas, gas y algunos artículos para limpieza.

Para finalizar, cabe señalar que la variación en los últimos doce meses del IPC de Villavicencio mostró a septiembre del presente periodo crecimientos considerables en todos los estratos, aunque el más significativo se materializó en el que comprende la población de ingresos bajos (7,03%), jalonado por la tendencia alcista del grupo de alimentos, en tanto los ingresos altos reportaron un alza de 6,89%, superior en 2,78 pp respecto a la evidenciada en igual mes del año pasado, y la inflación en el segmento de ingresos medios fue de 6,75%.

Anexo 1

Región Suroriental. Créditos otorgados por Finagro, según tipo de productor y línea

millones de pesos

Productor - Líneas	Acumulado a septiembre					
	Casanare		Meta		Demás departamentos ¹	
	2015	2016	2015	2016	2015	2016
Total	118.289	180.225	190.854	309.821	21.107	22.924
Grande	26.654	52.634	79.183	164.102	9.403	4.022
Capital de trabajo	12.362	15.818	36.567	74.976	400	500
Comercialización	3.348	4.939	17.178	22.168	0	0
Producción	4.414	9.345	1.162	39.634	0	0
Demás actividades ²	4.600	1.534	18.227	13.174	400	500
Inversión	11.467	22.299	36.638	61.911	709	1.172
Maquinaria y equipo	3.592	4.649	3.146	7.315	0	0
Siembras	4.200	3.345	18.406	8.095	709	1.022
Demás actividades ³	3.675	14.306	15.086	46.500	0	150
Normalización	2.825	14.517	5.978	27.215	8.294	2.350
Mediano	82.321	104.413	91.798	109.832	10.150	15.695
Capital de trabajo	27.515	36.406	24.095	32.586	536	971
Producción	21.794	31.611	17.724	22.450	250	30
Sostenimiento	5.336	4.289	3.444	5.666	286	701
Demás actividades ⁴	385	506	2.927	4.470	0	240
Inversión	49.580	60.949	61.937	68.853	8.962	13.382
Compra de animales	20.386	27.779	22.393	26.328	6.069	7.856
Siembras	9.463	7.242	19.341	20.672	696	4.443
Demás actividades ⁵	19.731	25.927	20.203	21.853	2.197	1.083
Normalización	5.226	7.058	5.766	8.392	653	1.342
Pequeño	9.315	23.179	19.872	35.888	1.554	3.207
Capital de trabajo	953	5.410	1.410	3.534	145	139
Producción	484	3.013	1.058	2.479	10	31
Sostenimiento	469	2.387	295	951	103	81
Demás actividades ⁴	0	9	57	103	31	26
Inversión	7.986	16.646	16.203	27.414	1.381	2.701
Compra de animales	4.116	9.986	3.915	11.919	1.128	2.047
Siembras	3.145	5.292	10.982	14.160	139	407
Demás actividades ⁶	725	1.368	1.306	1.334	113	247
Normalización	375	1.123	2.260	4.940	28	367

¹ Incluye Amazonas, Guainía, Guaviare, Vaupés y Vichada.

² Comprende servicios de apoyo, sostenimiento y otras.

³ Incluye maquinaria y equipo, compra de animales y otras.

⁴ Corresponde a comercialización y servicio de apoyo.

⁵ Agrupa maquinaria y equipo, servicio de apoyo y otras.

⁶ Esta conformado por infraestructura, maquinaria y equipo, y otras.

Fuente: Finagro; cálculos del Banco de la República.

Anexo 2

Nacional. Producción de petróleo, por departamentos

barriles promedio por día calendario

Departamentos	III trimestre								Variación
	2009	2010	2011	2012	2013	2014	2015	2016	2016/2015
Total	668.494	790.787	924.332	934.789	1.020.568	989.571	974.593	842.768	-13,5
Antioquia	15.890	19.611	21.062	26.231	27.577	25.552	23.863	20.062	-15,9
Arauca	94.030	80.705	64.008	66.193	65.880	56.865	26.592	32.428	21,9
Bolívar	11.654	11.750	15.125	14.864	16.224	10.458	13.271	11.796	-11,1
Boyacá	26.795	35.024	43.172	41.568	42.601	46.711	47.105	40.775	-13,4
Casanare	122.803	132.294	162.257	162.729	178.587	187.847	177.372	160.124	-9,7
Cauca	725	867	841	1.005	812	1.168	1.062	943	-11,2
Cesar	2.736	3.577	3.736	4.341	6.388	7.258	10.360	9.137	-11,8
Cundinamarca	941	822	902	729	744	460	375	255	-32,0
Huila	45.145	46.049	40.864	36.592	34.561	32.237	29.464	26.577	-9,8
Meta	227.373	335.596	443.750	452.754	515.746	485.001	514.758	432.128	-16,1
Norte de Santander	3.418	3.694	3.296	3.455	1.441	2.401	3.997	3.345	-16,3
Putumayo	29.864	34.512	37.745	36.036	48.021	45.399	41.229	34.083	-17,3
Santander	45.483	47.983	52.811	54.630	54.809	62.621	65.263	55.504	-15,0
Tolima	40.869	36.099	32.967	32.769	25.390	21.867	19.359	14.956	-22,7
Otros departamentos ¹	769	2.205	1.796	893	1.786	3.725	522	655	25,5

¹ Comprende Atlántico, Córdoba, Magdalena, Nariño, Sucre, Vichada y otros.

Nota: Publicación con la mejor información disponible - valores sujetos a modificaciones.

Fuente: Hasta 2012 Minminas, en adelante ANH; cálculos del Banco de la República.

Anexo 3

Región Suroriental. Área aprobada, por departamentos, según destinos

metros cuadrados

Destino	2015				2016		
	I	II	III	IV	I	II	III
Meta							
Total	89.572	184.619	279.799	174.025	79.384	183.118	144.080
Vivienda	65.358	144.154	238.889	147.225	63.298	161.045	107.769
Comercio	11.170	4.594	14.346	4.462	10.813	8.716	29.492
Demás destinos ¹	13.044	35.871	26.564	22.338	5.273	13.357	6.819
Casanare							
Total	90.319	47.243	23.003	27.148	13.330	24.299	18.686
Vivienda	38.236	40.154	18.603	19.100	7.473	17.077	12.118
Comercio	35.821	3.865	3.095	5.735	71	520	3.122
Demás destinos ¹	16.262	3.224	1.305	2.313	5.786	6.702	3.446
Amazonas							
Total	9.963	2.446	1.330	4.601	5.423	14.672	14.451
Vivienda	9.624	915	602	3.588	1.967	1.936	11.918
Hotel	0	0	0	0	0	10.448	0
Demás destinos ¹	339	1.531	728	1.013	3.456	2.288	2.533
Guainía							
Total	3.799	2.032	700	771	140	1.781	2.275
Vivienda	225	277	700	557	140	367	1.423
Educación	3.318	0	0	0	0	0	0
Demás destinos ¹	256	1.755	0	214	0	1.414	852
Guaviare							
Total	956	9.347	10.722	9.435	479	1.754	4.368
Vivienda	956	2.517	7.985	5.069	410	1.724	3.604
Comercio	0	378	2.216	226	69	30	764
Demás destinos ¹	0	6.452	521	4.140	0	0	0
Vaupés							
Total	452	619	1.323	390	0	715	1.502
Vivienda	288	473	827	0	0	507	1.162
Comercio	0	146	140	0	0	33	200
Demás destinos ¹	164	0	356	390	0	175	140
Vichada							
Total	200	77	2.502	528	0	113	3.095
Vivienda	77	77	1.791	316	0	113	952
Comercio	123	0	219	212	0	0	193
Demás destinos ¹	0	0	492	0	0	0	1.950

¹ Comprende bodega, educación, industria, religioso y otros.

Nota: Incluye los municipios de Villavicencio, Acacias, Granada, Puerto Concordia, Puerto López y Restrepo, para el Meta; Yopal, Aguazul y Tauramena, para Casanare, y las capitales de Amazonas, Guaviare, Guainía, Vaupés y Vichada.

Fuente: DANE; cálculos del Banco de la República.

Anexo 4

Región Suroriental. Matrículas de vehículos nuevos

unidades

Segmento	2014		2014	2015				2015	2016		
	III	IV	Año completo	I	II	III	IV	Año completo	I	II	III
Meta											
Total	1.777	2.028	6.611	1.318	1.212	1.313	1.360	5.203	913	894	919
Automóviles	846	957	3.085	633	659	693	699	2.684	486	506	474
Utilitarios	411	431	1.444	276	274	293	337	1.180	205	207	233
Taxis	56	76	262	68	57	43	64	232	31	14	18
Pick Ups	203	218	748	124	87	148	137	496	83	74	95
Otros ¹	261	346	1.072	217	135	136	123	611	108	93	99
Casanare											
Total	544	691	2.104	409	385	488	465	1.747	316	334	305
Automóviles	267	338	941	196	224	286	235	941	166	186	158
Utilitarios	111	157	438	92	84	96	107	379	82	65	71
Taxis	46	23	159	17	15	11	9	52	10	11	8
Pick Ups	53	84	259	29	31	32	61	153	20	33	43
Otros ¹	67	89	307	75	31	63	53	222	38	39	25
Guaviare											
Total	5	4	42	7	0	4	1	12	19	4	3
Utilitarios	0	1	3	0	0	0	0	0	1	0	0
Taxis	4	1	19	4	0	2	1	7	2	4	3
Pick Ups	0	1	7	0	0	0	0	0	1	0	0
Volquetas	1	0	7	0	0	0	0	0	15	0	0
Otros ¹	0	1	6	3	0	2	0	5	0	0	0
Amazonas											
Total	7	5	28	6	5	7	0	18	6	8	6
Automóviles	1	2	7	1	2	1	0	4	3	3	3
Utilitarios	1	1	3	3	1	2	0	6	0	2	1
Taxis	3	2	11	0	0	0	0	0	0	2	0
Pick Ups	0	0	3	1	0	2	0	3	1	0	2
Otros ¹	2	0	4	1	2	2	0	5	2	1	0
Vichada											
Total	2	9	17	0	1	2	1	4	3	0	0
Automóviles	0	1	2	0	0	0	1	1	0	0	0
Taxis	0	2	2	0	0	1	0	1	1	0	0
Pick Ups	2	1	4	0	1	0	0	1	2	0	0
Camionetas	0	5	5	0	0	0	0	0	0	0	0
Otros ¹	0	0	4	0	0	1	0	1	0	0	0

¹ Comprende vans, microbuses, buses, tractocamiones y otros.

Fuente: Fenalco, ANDI y Comité Automotor Colombiano; cálculos del Banco de la República.

Anexo 5

Región Suroriente. Saldo de las captaciones¹ del sistema financiero, por departamentos, según modalidad

millones de pesos

Periodo	Total	Depósitos en cuenta corriente	Certificados de depósito a término	Depósitos de ahorro	Otras ²
Total regional					
a sep 2015	7.853.116	2.444.655	494.903	4.891.441	22.117
a sep 2016	6.457.283	1.825.916	562.048	4.053.034	16.286
Variación	-17,8	-25,3	13,6	-17,1	-26,4
Meta					
a sep 2015	4.551.498	1.541.949	346.688	2.652.374	10.487
a sep 2016	3.997.449	1.247.926	414.028	2.326.658	8.837
Variación	-12,2	-19,1	19,4	-12,3	-15,7
Casanare					
a sep 2015	2.529.103	743.018	131.605	1.642.971	11.508
a sep 2016	1.829.279	446.573	133.807	1.241.627	7.271
Variación	-27,7	-39,9	1,7	-24,4	-36,8
Amazonas					
a sep 2015	144.713	29.727	5.537	109.422	27
a sep 2016	154.997	28.718	6.963	119.211	104
Variación	7,1	-3,4	25,8	8,9	283,7
Guainía					
a sep 2015	145.869	19.099	5.984	120.786	0
a sep 2016	113.890	18.253	744	94.874	18
Variación	-21,9	-4,4	-87,6	-21,5	-
Guaviare					
a sep 2015	256.967	26.718	3.295	226.881	72
a sep 2016	199.643	18.481	5.129	175.992	41
Variación	-22,3	-30,8	55,7	-22,4	-43,1
Vaupés					
a sep 2015	76.544	8.905	154	67.484	0
a sep 2016	60.941	10.649	303	49.989	0
Variación	-20,4	19,6	96,6	-25,9	(-)
Vichada					
a sep 2015	148.424	75.239	1.640	71.522	23
a sep 2016	101.085	55.316	1.073	44.682	14
Variación	-31,9	-26,5	-34,6	-37,5	-36,6

- Indefinido.

(-) Sin movimiento.

¹ Comprende establecimientos bancarios, compañías de financiamiento y cooperativas de carácter financiero.

² Incluye depósitos simples, cuentas de ahorro especial y certificado de ahorro valor real.

Fuente: Superfinanciera; cálculos del Banco de la República.

Anexo 6

Región Suroriente. Cartera¹ bruta del sistema financiero, según departamentos, por modalidad

millones de pesos

Periodo	Total	Créditos de vivienda	Créditos y <i>leasing</i> de consumo	Microcréditos	Créditos y <i>leasing</i> comerciales	Créditos a empleados
Total regional						
a sep 2015	6.049.491	972.357	2.263.517	522.651	2.281.483	9.484
a sep 2016	6.556.488	1.090.631	2.481.356	534.349	2.438.397	11.755
Variación	8,4	12,2	9,6	2,2	6,9	23,9
Meta						
a sep 2015	4.192.664	715.246	1.512.551	342.382	1.615.982	6.504
a sep 2016	4.447.253	793.523	1.653.450	347.859	1.644.549	7.872
Variación	6,1	10,9	9,3	1,6	1,8	21,0
Casanare						
a sep 2015	1.510.154	214.164	577.658	140.419	575.126	2.788
a sep 2016	1.739.759	250.842	635.312	145.766	704.234	3.605
Variación	15,2	17,1	10,0	3,8	22,4	29,3
Amazonas						
a sep 2015	169.361	25.162	90.675	2.115	51.403	6,2
a sep 2016	176.896	26.608	100.770	1.951	47.567	0
Variación	4,4	5,7	11,1	-7,8	-7,5	-100,0
Guainía						
a sep 2015	10.313	150	4.718	3.224	2.222	0
a sep 2016	13.607	304	7.174	3.868	2.234	27
Variación	31,9	102,9	52,1	20,0	0,6	-
Guaviare						
a sep 2015	93.945	4.262	42.358	23.524	23.677	124
a sep 2016	102.756	6.680	45.979	24.991	24.909	197
Variación	9,4	56,8	8,5	6,2	5,2	58,3
Vaupés						
a sep 2015	4.854	0	1.696	2.579	579	0
a sep 2016	5.049	0	1.833	2.493	723	0
Variación	4,0	(-)	8,1	-3,3	24,9	(-)
Vichada						
a sep 2015	68.199	13.373	33.861	8.408	12.494	62
a sep 2016	71.169	12.673	36.837	7.422	14.181	54
Variación	4,4	-5,2	8,8	-11,7	13,5	-12,3

- Indefinido.

(-) Sin movimiento.

¹ Comprende cartera vigente y vencida de establecimientos bancarios, compañías de financiamiento y cooperativas de carácter financiero.

Fuente: Superfinanciera; cálculos del Banco de la República.

Anexo 7

Región Suroriente. Exportaciones por productos, según actividad por países destino, excluyendo petróleo y sus derivados

A. Meta

Nadina a 2 dígitos / Países	valor FOB (US\$)									
	México		Ecuador		Panamá		Perú		Demás países ¹	
	a sep 15	a sep 16	a sep 15	a sep 16	a sep 15	a sep 16	a sep 15	a sep 16	a sep 15	a sep 16
Total	302.053	655.345	614.297	261.709	187.808	149.193	101.987	60.740	320.077	261.204
Grasas y aceites animales o vegetales; productos de su desdoblamiento; grasas alimenticias elaboradas; ceras de origen animal o vegetal.	302.053	647.430	0	0	0	0	0	0	0	31.489
Productos farmacéuticos.	0	0	396.581	144.650	72.219	84.766	52.416	45.320	9.912	40.348
Productos diversos de las industrias químicas.	0	0	211.008	86.016	86.352	38.434	40.320	7.920	0	16.060
Abonos.	0	0	6.708	27.643	29.237	25.993	0	0	90.050	105.187
Demás actividades ²	0	7.915	0	3.400	0	0	9.251	7.500	220.115	68.120

¹ Comprende Rep. Popular de China, Alemania, Estados Unidos y otros.

² Incluye peletería y confecciones de peletería, productos editoriales, de la prensa o de otras industrias gráficas y otras.

B. Guainía

Nadina a 2 dígitos / Países	valor FOB (US\$)									
	Estados Unidos		Alemania		Malasia		Uruguay		Demás países ¹	
	a sep 15	a sep 16	a sep 15	a sep 16	a sep 15	a sep 16	a sep 15	a sep 16	a sep 15	a sep 16
Total	0	362.893	0	135.218	69.445	0	40.001	0	0	16.916
Minerales, escorias y cenizas.	0	231.681	0	0	69.445	0	0	0	0	0
Perlas, piedras preciosas y semipreciosas o similares, metales preciosos, chapados de metales preciosos y manufacturas; bisutería; monedas.	0	131.211	0	135.218	0	0	0	0	0	10.000
Demás actividades ²	0	0	0	0	0	0	40.001	0	0	6.916

¹ Comprende Canadá, Salvador, Reino Unido y otros.

² Incluye productos diversos de las industrias químicas, plantas vivas y productos de la floricultura y otras.

C. Vaupés

Nadina a 2 dígitos / Países	valor FOB (US\$)									
	Estados Unidos		Perú		República Dominicana		Panamá		Demás países ¹	
	a sep 15	a sep 16	a sep 15	a sep 16	a sep 15	a sep 16	a sep 15	a sep 16	a sep 15	a sep 16
Total	194.068	0	0	86.715	0	37.587	0	3.312	239	0
Café, té, yerba mate y especias.	194.068	0	0	0	0	0	0	0	0	0
Productos farmacéuticos.	0	0	0	58.545	0	0	0	0	0	0
Muebles; mobiliario médico-quirúrgico; aparatos de alumbrado; anuncios, letreros y placas indicadoras, luminosos y construcciones prefabricadas.	0	0	0	0	0	34.583	0	0	0	0
Manufacturas de fundición, de hierro o de acero.	0	0	0	28.170	0	0	0	0	0	0
Demás actividades ²	0	0	0	0	0	3.005	0	3.312	239	0

¹ Comprende Puerto Rico y Ecuador.

² Incluye materias plásticas y manufacturas de estas materias, azúcares y artículos de confitería y otras.

D. Casanare	Nadina a 2 dígitos / Países	Conclusión valor FOB (US\$)			
		Brasil		Panamá	
		a sep 15	a sep 16	a sep 15	a sep 16
Total		0	56.366	964	733
Herramientas y útiles, artículos de cuchillería y cubiertos de mesa, de metales comunes y sus partes.		0	0	964	0
Máquinas, aparatos y material eléctrico y sus partes; aparatos de grabación o reproducción de sonido, imágenes y sonido en televisión, y sus partes.		0	56.366	0	0
Reactores nucleares, calderas, máquinas, aparatos y artefactos mecánicos y sus partes.		0	0	0	733

E. Amazonas	Nadina a 2 dígitos / Países	valor FOB (US\$)			
		Estados Unidos		Ecuador	
		a sep 15	a sep 16	a sep 15	a sep 16
Total		0,2	0,0	9.674,2	0,0
Fundición, hierro y acero.		0,0	0,0	9.674,2	0,0
Tejidos de punto.		0,2	0,0	0,0	0,0

F. Guaviare	Nadina a 2 dígitos / Países	valor FOB (US\$)			
		Canadá		Estados Unidos	
		a sep 15	a sep 16	a sep 15	a sep 16
Total		194.860	0	0	74.656
Minerales, escorias y cenizas.		194.860	0	0	0
Perlas, piedras preciosas y semipreciosas o similares, metales preciosos, chapados de metales preciosos y manufacturas; bisutería; monedas.		0	0	0	74.656

G. Vichada	Nadina a 2 dígitos / Países	valor FOB (US\$)			
		Costa Rica		España	
		a sep 15	a sep 16	a sep 15	a sep 16
Total		0	18	100	0
Minerales, escorias y cenizas.		0	0	100	0
Prendas y complementos de vestir, excepto los de punto.		0	18	0	0

Nota: Cifras provisionales.

Fuente: DANE - DIAN; cálculos del Banco de la República.

Anexo 8

Región Suroriente. Importaciones, por productos, según países de compra

A. Meta

Cuode a 2 dígitos / Países	valor CIF (US\$)									
	Estados Unidos		Rep. Popular de China		Reino Unido		Panamá		Demás países ¹	
	a sep 15	a sep 16	a sep 15	a sep 16	a sep 15	a sep 16	a sep 15	a sep 16	a sep 15	a sep 16
Total	11.924.640	5.403.267	4.333.093	2.041.607	1.972.750	2.950.897	2.337.824	654.747	19.649.450	19.342.948
Bienes de capital para la industria	4.542.918	3.265.257	2.431.459	831.276	1.889.195	2.743.250	1.467.925	17.900	13.333.576	10.714.092
Mat. primas y prod. int. para la industria	4.800.510	955.297	1.213.641	470.125	23.562	99.231	360.325	55	2.490.794	5.642.188
Equipo de transporte	1.686.425	373.438	16.066	19.017	58.495	92.222	38	437.675	2.801.699	684.431
Demás actividades ²	894.787	809.276	671.927	721.189	1.498	16.194	509.536	199.117	1.023.381	2.302.236

¹ Comprende Alemania, Angola, Arabia Saudita, Argentina y otros.

² Incluye materiales de construcción, bienes de consumo no duraderos y otros.

B. Casanare

Cuode a 2 dígitos / Países	valor CIF (US\$)									
	Estados Unidos		Italia		Bolivia		Perú		Demás países ¹	
	a sep 15	a sep 16	a sep 15	a sep 16	a sep 15	a sep 16	a sep 15	a sep 16	a sep 15	a sep 16
Total	48.979.152	53.474.660	11.267.740	1.530.651	0	9.722.665	924.381	4.029.294	12.391.151	18.782.831
Bienes de capital para la industria	35.180.817	48.848.958	9.955.947	671.340	0	9.722.665	30.271	1.765.625	4.702.789	17.066.590
Materiales de construcción	8.413.297	690.974	1.155.312	77.668	0	0	0	90	5.235.194	217.863
Mat. primas y prod. int. para la industria	3.546.635	1.552.736	143.383	698.626	0	0	894.110	2.261.555	452.214	882.092
Demás actividades ²	1.838.404	2.381.992	13.098	83.017	0	0	0	2.023	2.000.954	616.287

¹ Comprende Alemania, Angola, Argentina, Bélgica y otros.

² Incluye equipo de transporte, bienes de consumo no duraderos y otros.

C. Amazonas

Cuode a 2 dígitos / Países	valor CIF (US\$)									
	Estados Unidos		Alemania		Panamá		Singapur		Demás países ¹	
	a sep 15	a sep 16	a sep 15	a sep 16	a sep 15	a sep 16	a sep 15	a sep 16	a sep 15	a sep 16
Total	267.381	391.373	42.416	266.332	103.625	27.188	0	116.138	144.313	276.899
Bienes de capital para la industria	258.475	267.614	1.631	0	0	0	0	0	32.931	65.605
Mat. primas y prod. int. para la industria	8.499	123.026	40.784	266.332	0	8.469	0	116.138	14.979	39.627
Bienes de consumo no duraderos	407	734	0	0	42.363	18.719	0	0	49.534	83.928
Demás actividades ²	0	0	0	0	61.262	0	0	0	46.869	87.740

¹ Comprende Suiza, Austria, Brasil, Chile y otros.

² Incluye materiales de construcción, equipo de transporte y otros.

Cuode a 2 dígitos / Países	Conclusión valor CIF (US\$)							
	Estados Unidos		Hong Kong		Rep. Popular de China		Venezuela	
	a sep 15	a sep 16	a sep 15	a sep 16	a sep 15	a sep 16	a sep 15	a sep 16
Total	1.013.472	0	0	137.451	24.796	267.490	25.425	0
Bienes de capital para la industria	910.678	0	0	0	10.020	9.408	0	0
Materiales de construcción	0	0	0	125.206	0	258.082	0	0
Mat. primas y prod. int. para la industria	28.449	0	0	12.245	14.776	0	0	0
Demás actividades ¹	74.345	0	0	0	0	0	25.425	0

¹ Incluye bienes de consumo no duraderos, bienes de capital para la agricultura y otros.

E. Guainía

Cuode a 2 dígitos / Países	valor CIF (US\$)	
	Brasil	
	a sep 15	a sep 16
Total	0	28.549
Materiales de construcción	0	23.244
Mat. primas y prod. int. para la industria	0	5.305

F. Guaviare

Cuode a 2 dígitos / Países	valor CIF (US\$)	
	Estados Unidos	
	a sep 15	a sep 16
Bienes de consumo duraderos	0	33.725

G. Vaupés

Cuode a 2 dígitos / Países	valor CIF (US\$)	
	Ecuador	
	a sep 15	a sep 16
Mat. primas y prod. int. para la industria	39.864	0

Nota: Cifras provisionales.

Fuente: DANE - DIAN; cálculos del Banco de la República.

SE AGRADECE A LAS SIGUIENTES ENTIDADES, LA INFORMACIÓN PRODUCIDA, SUMINISTRADA O DIVULGADA PARA LA REALIZACIÓN DE LOS BOLETINES

Aeronáutica Civil de Colombia; Comité Automotor Colombiano; Cotelco; Electrificadora del Meta S.A.; Empresa de Energía de Casanare; Empresa de Energía del Guaviare; Energía para el Amazonas S.A.; Finagro; Gases del Cusiana S.A.; Llano Gas S.A.; Terminal de Transportes de Villavicencio S.A.

PÁGINAS ELECTRÓNICAS: ANH; Banco de la República; DANE - DIAN; Finagro; Superfinanciera.



Sección Sucursales Regionales
de Estudios Económicos
Dora Alicia Mora
Jefe

Joaquín E. Paredes Vega
Jefe Regional

Ernesto Jaramillo Saakan
Germán H. Hernández Leal
Julio C. Turriago Lozada
Karen S. Quintana Romero

La opción de búsqueda del Boletín Económico Regional
(BER)

Se encuentra en la siguiente dirección:
<http://www.banrep.gov.co/ber>

El Boletín Económico Regional (BER) es una publicación trimestral elaborada por los Centros Regionales de Estudios Económicos del Banco de la República, cuyo propósito es ofrecer a los agentes de la economía y público en general información periódica, confiable y oportuna sobre la evolución de las principales variables de la actividad económica de las regiones del país y los departamentos que las componen.

El Boletín Económico Regional del Suroriente comprende los departamentos de Meta, Casanare, Amazonas, Guainía, Guaviare, Vaupés y Vichada. Su producción cuenta con el valioso aporte de diferentes entidades de orden local y nacional.

Sugerencias y comentarios
AtencionalCiudadano@banrep.gov.co