

Boletín Económico Regional

I trimestre de 2017

Suroriente

Meta / Casanare / Amazonas /
Guainía / Guaviare / Vaupés / Vichada



FECHA DE PUBLICACIÓN: junio de 2017.

PALABRAS CLAVE DEL BOLETÍN ECONÓMICO REGIONAL: Región Suroriental, construcción, Finagro, mercado laboral, precios.

Las opiniones y posibles errores son responsabilidad exclusiva de los autores y no comprometen al Banco de la República ni a su Junta Directiva.

TABLA DE CONTENIDO

PANORAMA ECONÓMICO	3
I. AGROPECUARIO, SILVICULTURA Y PESCA.....	4
II. MINERÍA*	
III. INDUSTRIA*	
IV. ELECTRICIDAD, GAS Y AGUA	6
V. CONSTRUCCIÓN	9
VI. COMERCIO Y TURISMO.....	13
VII. TRANSPORTE	16
VIII. SISTEMA FINANCIERO	18
IX. COMERCIO EXTERIOR.....	20
X. MERCADO LABORAL	22
XI. PRECIOS	24
XII. OTRAS VARIABLES ECONÓMICAS*	

*El Boletín Económico Regional Surorientado no contempla información para este capítulo en la presente publicación.

PANORAMA ECONÓMICO

En el primer trimestre de 2017, algunas de las actividades más representativas de la Región Suroriente obtuvieron crecimientos en términos anuales, destacándose los créditos agropecuarios, las colocaciones financieras, la ocupación hotelera, la demanda de energía y el área aprobada para construir; mientras se presentaron contracciones en el abastecimiento agrícola, las captaciones financieras, los despachos de cemento, las ventas de vivienda, el comercio de vehículos, el transporte, las exportaciones sin petróleo, las importaciones y las percepciones de crecimiento de las ventas. A su vez, en Villavicencio se dio una ligera reducción en la tasa de desempleo y más acentuada en los niveles de inflación.

En el período analizado se distinguió el otorgamiento de créditos para el financiamiento del sector agropecuario, que exhibió el mejor desempeño de los últimos cinco años, básicamente explicado por los recursos asignados en el Meta, departamento que también presentó un mínimo avance en la tasa de ocupación hotelera y fue el único de la región que reportó un resultado positivo en relación con la demanda de energía eléctrica.

En cuanto al sistema financiero, el saldo de la cartera bruta señaló al cierre de marzo un aumento superior al obtenido en igual mes del año previo, pero menos pronunciado que el alcanzado en varios periodos similares de la última década, producto del ascenso de los créditos comerciales y de consumo. Al tiempo, las captaciones reseñaron una baja que extendió la caída gradual observada desde 2013 para el primer trimestre de cada vigencia, siendo influyentes los registros desfavorables de los depósitos de ahorro y en cuenta corriente.

En lo que corresponde al sector de la construcción en la región, si bien las licencias de áreas por construir aprobadas en los catorce municipios sondeados revelaron un notable incremento, impulsado, sobretodo, por la dinámica del segmento de vivienda en el Meta, los despachos de cemento gris y las ventas de vivienda nueva indicaron, de forma conjunta, una considerable desaceleración.

Paralelamente, se revelaron retrocesos en el abastecimiento de productos agrícolas, la cantidad de vehículos nuevos matriculados, el número de viajeros salidos por vía terrestre, la movilización de pasajeros en los principales terminales aéreos, el flujo aéreo de carga, las exportaciones sin petróleo y derivados, cuya disminución fue propiciada por el resultado del Meta, y las importaciones totales, que mostraron el deterioro más significativo de la última década.

Por último, el balance de las percepciones de crecimiento del volumen de las ventas en los Llanos Orientales, medido a través de la EMEE, se convirtió en el guarismo más negativo de los últimos diez años; en tanto que Villavicencio evidenció una breve reducción en la tasa de desempleo y ocupó el segundo lugar entre las ciudades con menor crecimiento en el nivel de precios, que se constituyó en el más bajo en más de dos anualidades.

I. AGROPECUARIO, SILVICULTURA Y PESCA

ABASTECIMIENTO

Según informes del Sistema de Información de Precios y Abastecimiento del Sector Agropecuario (Sipsa) del DANE, en lo corrido a marzo de 2017, el suministro de productos agrícolas en la Central de Abastos de Villavicencio contabilizó 19.140 toneladas y reveló un retroceso anual de 0,9%. Este comportamiento fue favorable en comparación con las caídas más acentuadas presentadas desde el segundo trimestre del año previo, pero significó un ligero deterioro frente al descenso registrado entre enero y marzo de 2016 (Cuadro 1).

Cuadro 1

Villavicencio¹. Abastecimiento de alimentos, según grupos (crecimiento anual)

Grupo	2015				2016				2017
	I	II	III	IV	I	II	III	IV	I
Total	-11,1	-4,7	-4,1	-2,2	-0,2	-7,1	-3,8	-1,7	-0,9
Frutas	-13,7	0,6	2,6	8,3	-3,4	-14,0	-9,4	-10,7	1,6
Otros grupos	-14,8	-16,6	-4,2	-20,2	-17,2	-7,5	-0,5	1,0	2,7
Tubérculos raíces y plátano	-9,6	-7,0	-5,6	-4,5	12,8	-1,7	-1,2	7,9	-0,4
Verduras y hortalizas	-9,0	-0,3	-7,2	0,1	-6,8	-7,7	-3,8	-6,8	-5,5

¹ Comprende la Central de Abastos de Villavicencio - CAV.

Fuente: DANE; cálculos del Banco de la República.

El grupo de las verduras y hortalizas señaló la mayor contracción, al sumar 4.758 toneladas, un 5,5% menos con respecto a lo observado en el primer trimestre de 2016. En menor medida cayeron los tubérculos, raíces y plátano, que mostraron un desempeño desfavorable frente al avance reportado a marzo del año anterior y continuaron con su alta participación en el total abastecido (40,6%), luego de totalizar 7.773 toneladas. Entre tanto, se evidenciaron leves progresos en el renglón de frutas, con un volumen de 4.690 toneladas, y en el rubro de otros grupos, que incluye carnes y pescados, alimentos procesados, granos y cereales, lácteos y huevos, al contabilizar 1.919 toneladas.

CRÉDITOS DEL FONDO PARA EL FINANCIAMIENTO DEL SECTOR AGROPECUARIO (FINAGRO)

Durante el primer trimestre del año, el monto de los créditos otorgados en el país por el Fondo para el Financiamiento del Sector Agropecuario (Finagro) alcanzó los \$3.196.246 millones y registró un ascenso anual de 52,0%. De manera más acentuada crecieron los desembolsos en Suroriente, que cifraron \$245.187 millones y evidenciaron el mejor desempeño de las últimas cinco anualidades, con un avance de 152,3% frente al reporte a marzo del año previo.

El resultado regional se explicó básicamente por los recursos adjudicados en el Meta, que sumaron más de tres veces el valor observado durante el primer trimestre de 2016, con un saldo de \$162.403 millones, y en el Casanare, donde se contabilizaron \$76.743 millones, que representaron una

expansión anual de 85,8% (Gráfico 1). También se ubicaron en terreno positivo los departamentos de Guaviare, cuyo aumento superó el 100%, Guainía que creció de forma muy significativa, al pasar de \$23 millones en lo corrido a marzo de 2016 a \$260 millones en similar periodo de 2017, y Amazonas que no señaló asignaciones hace un año, pero en esta ocasión totalizó \$153 millones. Por su parte, Vichada y Vaupés tuvieron caídas de alrededor del 50%, con desembolsos por \$1.915 millones y \$129 millones, respectivamente.

Cerca de dos terceras partes de los desembolsos autorizados en el Meta se otorgaron a grandes productores, quienes los utilizaron básicamente como capital de trabajo para el sostenimiento de la ceba de porcinos, la comercialización y la producción de soya, y como inversión para la siembra de palma de aceite (Anexo 1). A su vez, los medianos productores absorbieron alrededor del 30% de los recursos y se concentraron en los renglones de capital de trabajo para la producción de arroz secano e inversión en cultivos de plátano y vientres bovinos, con fines de cría y doble propósito. El monto restante fue autorizado a los solicitantes catalogados como pequeños productores, especialmente para siembras y compra de animales.

Gráfico 1

Región Suroriente. Créditos otorgados por Finagro, según departamentos

(millones de pesos)

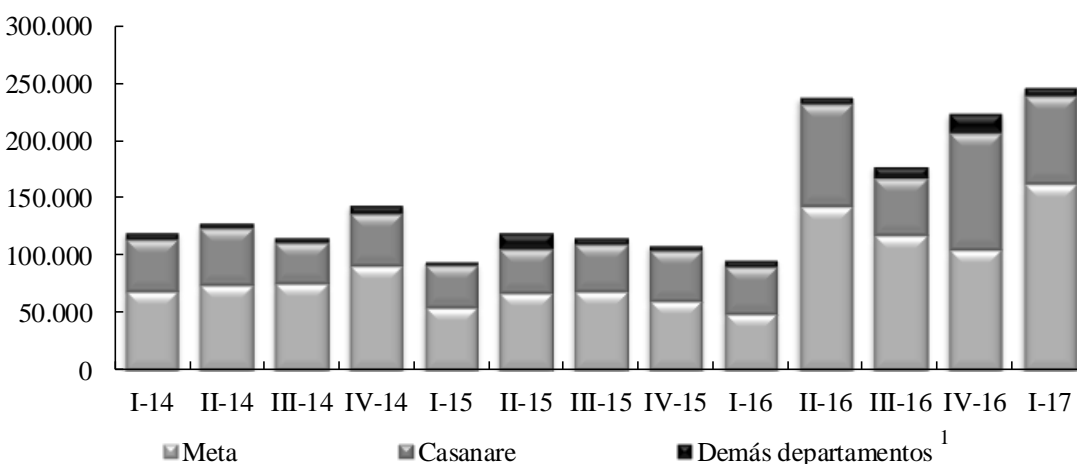

¹ Comprende Amazonas, Guainía, Guaviare, Vaupés y Vichada.

Fuente: Finagro; cálculos del Banco de la República.

Por su parte, en Casanare predominaron los créditos aprobados a los medianos productores (59,0%), seguidos de lejos por los grandes (26,8%) y los pequeños (14,2%). Para todos los casos sobresalió la participación de los renglones de capital de trabajo en la producción de arroz secano, inversión en vientres bovinos para cría y doble propósito y normalización de cartera¹; no obstante, también se distinguió el monto dirigido a siembras de plátano por parte de los pequeños agricultores.

Al mismo tiempo, en Guaviare prevalecieron los pequeños y medianos solicitantes, cada uno de ellos con un aporte cercano al 50% del total, principalmente en los rubros asociados con compras de vientres bovinos para cría y doble propósito. Mientras tanto, en Vichada se destacó el valor otorgado a los grandes y medianos, a través de las líneas de normalización de cartera y compra de animales,

¹ De acuerdo con Finagro, se entiende por Normalización de Cartera todo arreglo tendiente a mejorar la tasa, ampliar los plazos, modificar la periodicidad de pago de intereses y los planes de amortización a capital de créditos otorgados a los productores agropecuarios.

respectivamente; en Guainía y Vaupés, las líneas de microcrédito rural para capital de trabajo y de inversión en siembras de plátano, y en Amazonas, la normalización de cartera y la inversión en bienes asociados con la comercialización.

IV. ELECTRICIDAD, GAS Y AGUA

De los cuatro departamentos observados en la región, el único que evidenció avance en cuanto a la demanda de energía eléctrica durante el primer trimestre de 2017 fue el Meta, con una variación anual positiva de 18,9%, tras acumular 279 millones de kilovatios hora (kW/h), dato que se constituyó en el segundo más apreciable respecto a los mismos lapsos de los ocho últimos años, ratificando así una tendencia creciente en esta materia (Gráfico 2). El segmento de mayor contribución al desempeño fue el no regulado, que reportó un volumen superior en más de dos veces al de igual periodo de 2016, por lo cual alcanzó una participación en el total de 37,9%. En contraste, se presentaron reducciones tanto en el uso residencial (9,4%) como en el comercial (6,7%), que concentraron, conjuntamente, algo más de la mitad del consumo general (Cuadro 2).

Gráfico 2

Región Suroriente. Consumo de energía eléctrica, según departamentos

(crecimiento anual)

(porcentaje)

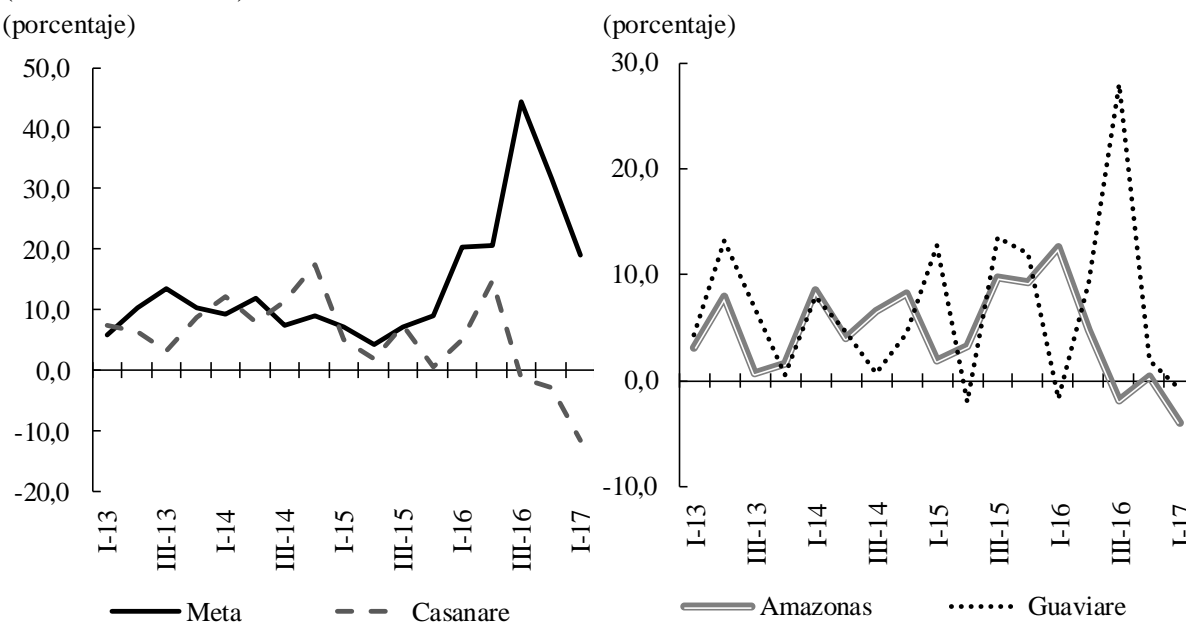

Fuente: EMSA E.S.P., Enerca E.S.P., ENAM E.S.P., Energuaviare E.S.P.; cálculos del Banco de la República.

De otra parte, al comparar los comportamientos interanuales de los trimestres iniciales desde 2011, se encontró que la demanda de energía en Casanare se situó por primera vez en terreno adverso, después de registrar en el periodo estudiado 75 millones de kW/h y mostrar una caída de 11,6%. Si bien el deterioro se produjo en todos los segmentos principales, el resultado global estuvo básicamente explicado por el sector residencial, cuyo consumo decayó en 13,8% y representó alrededor de 53% del total; seguido del comercial, que facturó 5,1% menos que un año atrás, y del mercado no regulado, cuyo descenso se ubicó como el segundo más significativo en términos absolutos.

A su vez, el Amazonas reportó entre enero y marzo del año en curso un decrecimiento anual en el consumo de energía de 4,0%, que denotó una notable desaceleración con relación al incremento de 12,6% exhibido un año antes. Las disminuciones más relevantes se suscitaron en los sectores oficial e industrial, de 13,5% y 9,9%, en su orden; aunque el residencial continuó acaparando la más alta participación, con 43,5% del total. De forma menos pronunciada se dio una merma en el comercial, mientras el grupo “otros” fue el único en advertir una breve evolución.

Por último, Guaviare contabilizó al cierre de marzo 11 millones de kW/h, cifra bastante parecida a la facturada en similar lapso de 2016. Dicho resultado mantuvo la variación anual negativa observada en el mismo periodo del año anterior e implicó un menor dinamismo frente a los primeros trimestres de 2012 a 2015. En este departamento, el avance de 4,5% en el uso residencial, que aportó algo más de la mitad del consolidado, se vio neutralizado por un mínimo declive en la demanda del segmento comercial y, sobre todo, por el desempeño negativo generado en el renglón oficial.

Cuadro 2
Región Suroriente. Consumo de energía eléctrica, por departamentos, según sectores

Periodo	Total	Usos					
		Residencial	Comercial	Industrial	Oficial	No regulado	Otros ¹
Región Suroriente							
I trim 2016	341.690	167.418	79.260	11.071	24.462	49.353	10.125
I trim 2017	375.710	150.674	74.501	11.012	22.000	107.130	10.394
Variación	10,0	-10,0	-6,0	-0,5	-10,1	117,1	2,7
Meta							
I trim 2016	234.623	111.155	57.448	4.882	12.787	45.656	2.695
I trim 2017	279.030	100.662	53.619	5.190	11.252	105.704	2.604
Variación	18,9	-9,4	-6,7	6,3	-12,0	131,5	-3,4
Casanare							
I trim 2016	84.854	46.185	17.380	4.852	7.110	3.698	5.628
I trim 2017	75.000	39.792	16.489	4.599	6.748	1.426	5.946
Variación	-11,6	-13,8	-5,1	-5,2	-5,1	-61,4	5,7
Amazonas							
I trim 2016	10.955	4.680	2.103	1.267	1.538	0	1.366
I trim 2017	10.516	4.579	2.069	1.142	1.331	0	1.395
Variación	-4,0	-2,2	-1,6	-9,9	-13,5	(-)	2,1
Guaviare							
I trim 2016	11.257	5.398	2.328	69	3.025	0	436
I trim 2017	11.165	5.641	2.324	82	2.669	0	449
Variación	-0,8	4,5	-0,2	17,3	-11,8	(-)	2,9

(-) Sin movimiento.

¹ Comprende especial, provisional, alumbrado público y otros.

Fuente: EMSA E.S.P., Enerca E.S.P., ENAM E.S.P., Enguaviare E.S.P.; cálculos del Banco de la República.

En lo que concierne al gas natural, el consumo en el Meta experimentó entre enero y marzo del presente año una ligera expansión anual de 0,9%, al acumular 12.825 miles de metros cúbicos (m³), resultado que significó, en todo caso, cierta recuperación frente a los comportamientos desfavorables evidenciados en similares lapsos de los dos periodos anteriores (Gráfico 3). Esta evolución estuvo jalonada por el desarrollo de los renglones domiciliario y comercial, que sumaron un poco más de 58% del total e indicaron avances de 5,7% y 10,4%, respectivamente. En cambio, la línea de gas natural vehicular (GNV) bajó su participación a cerca de 36%, luego de registrar caídas en la mayor parte de los dos últimos años.

De manera similar se recuperó el suministro de gas en Casanare, después de registrar 3.585 miles de m³ y conseguir durante el trimestre analizado un crecimiento anual de 1,2%, pues en la misma fecha de corte de los dos años precedentes mostró disminuciones de 3,7% en 2015 y 0,3% en 2016. En este departamento resaltaron los progresos de los segmentos residencial (2,4%) y comercial (3,3%), que en conjunto representaron alrededor de 73% del total, por cuanto el GNV, que contribuyó con cerca de la cuarta parte, se contrajo en 1,6%, y el industrial, que mantuvo su pequeño aporte, decreció en 20,8%.

Gráfico 3
Meta y Casanare. Consumo de gas natural
 (crecimiento anual)

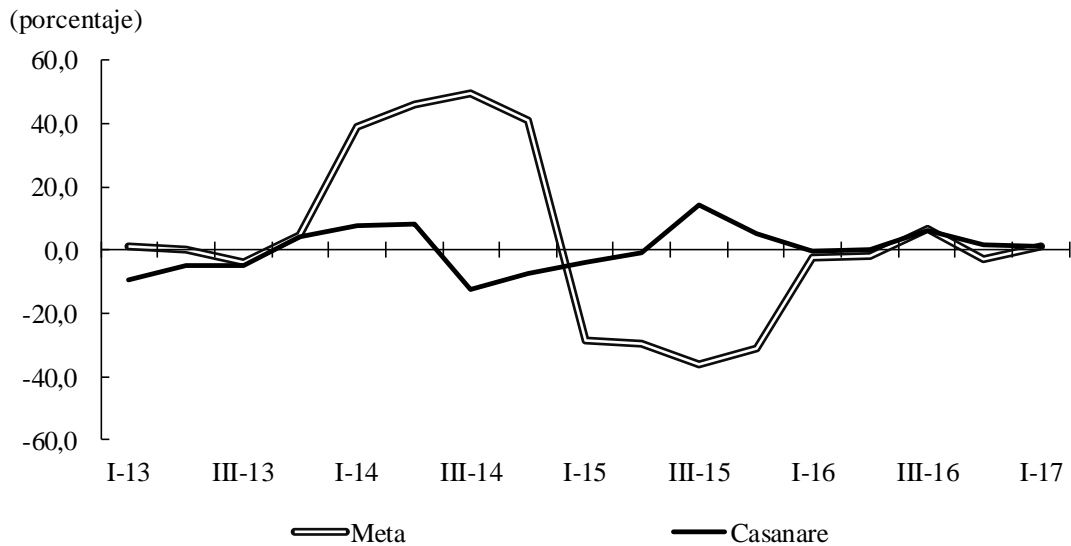

Fuente: Llanogas E.S.P., Cusianagas E.S.P.; cálculos del Banco de la República.

V. CONSTRUCCIÓN

ÁREA APROBADA

Conforme a las estadísticas difundidas por el DANE, las licencias de construcción aprobadas en 302 municipios del país presentaron durante los tres primeros meses de 2017 un aumento de 2,9% en comparación con el área avalada en igual periodo del año previo, al acumular 5.491.064 metros cuadrados (m²). En el consolidado de los catorce municipios sondeados en la región suroriental, la superficie autorizada para construir evidenció un notable incremento anual de 133,3%, al totalizar 230.379 m² (Cuadro 3). Entre los diferentes destinos, el resultado de la región se explicó por la importante dinámica de la vivienda, que representó cerca de 96% del total y señaló una considerable expansión, superior al 200%, en los últimos doce meses, debido a que los demás capítulos mostraron desempeños desfavorables, siendo las superficies más contraídas las relacionadas con instalaciones educativas, industriales, comerciales y religiosas.

Cuadro 3

Región suroriental. Área aprobada, según municipios

metros cuadrados

Municipio	2015				2016				2017
	I	II	III	IV	I	II	III	IV	I
Meta	89.572	184.619	279.799	174.025	79.384	183.118	144.080	153.890	209.436
Villavicencio	65.144	150.569	236.185	94.313	45.505	68.212	83.772	109.734	156.645
Acacías	13.491	20.294	20.203	47.679	18.374	102.013	22.266	16.810	40.245
Granada	7.071	9.780	8.614	9.387	655	3.783	5.556	9.961	8.070
Puerto López	871	0	3.403	114	1.094	1.700	2.652	10.391	133
Restrepo	2.995	1.744	2.970	22.532	13.756	7.270	29.834	6.994	4.343
Puerto Concordia	0	2.232	8.424	0	0	140	0	0	0
Casanare	90.319	47.243	23.003	27.148	13.330	24.299	18.686	19.919	12.903
Yopal	73.066	30.626	18.337	19.369	10.068	20.141	14.180	17.311	11.105
Aguazul	6.389	3.605	3.232	5.434	3.116	3.292	4.184	2.269	1.798
Tauramena	10.864	13.012	1.434	2.345	146	866	322	339	0
Leticia	9.963	2.446	1.330	4.601	5.423	14.672	14.451	744	837
Inírida	3.799	2.032	700	771	140	1.781	2.275	989	1.614
San José del Guaviare	956	9.347	10.722	9.435	479	1.754	4.368	3.906	4.382
Mitú	452	619	1.323	390	0	715	1.502	1.302	1.207
Puerto Carreño	200	77	2.502	528	0	113	3.095	76	0

Fuente: DANE; cálculos del Banco de la República.

En el contexto regional se distinguió en el primer trimestre de la actual vigencia el crecimiento del área aprobada bajo licencias en el departamento del Meta, que encima de configurar el mayor aporte, con 209.436 m², exhibió un incremento anual de 163,8%, siendo definitivo el desarrollo del ramo de vivienda, que pasó de 63.298 m² a 203.026 m² entre los periodos comparados. A su vez, se redujeron los suelos dedicados a edificaciones de comercio y educación, y no se dieron

autorizaciones para industrias, oficinas, bodegas, hoteles y hospitales, que en igual periodo de un año atrás habían revelado movimientos. Por municipios, sobresalió la evolución observada en Villavicencio, que alcanzó el alza interanual más significativa en más de tres años (Gráfico 4), seguida de los progresos en Acacias y Granada, mientras decrecieron los registros en Puerto López y Restrepo.

Por el contrario, el departamento de Casanare reportó una leve desaceleración anual en el licenciamiento de 3,2%, con un área que se ubicó durante el trimestre estudiado en 12.903 m². Entre los destinos se destacó la contribución y el progreso del segmento residencial, que totalizó 11.260 m², el cual se vio complementado con las participaciones de los renglones de comercio y oficinas. En cuanto a los municipios de la muestra, la caída más fuerte se dio en Aguazul, por cuanto en Yopal se originó un ascenso en el área aprobada de 10,3%, con 11.105 m² y en Tauramena no se produjeron solicitudes para construir, con cualquier fin, por primera vez en los últimos nueve trimestres, profundizándose así la tendencia decreciente de esta actividad en esta localidad.

En lo que se refiere a las demás capitales departamentales, el comportamiento general de la construcción fue bastante positivo en Mitú, Inírida y San José del Guaviare, con aumentos anuales considerables en el área aprobada, mientras que en Leticia se produjo una notoria contracción de 84,6%. Los crecimientos más representativos en Mitú se forjaron en la edificación de viviendas, hoteles y bodegas; en Inírida, en vivienda y comercio; en San José del Guaviare, lo que corresponde a vivienda, en tanto que en Leticia la declinación se generó básicamente en vivienda e instalaciones educativas.

Gráfico 4
Villavicencio y Yopal. Área aprobada
 (crecimiento anual)

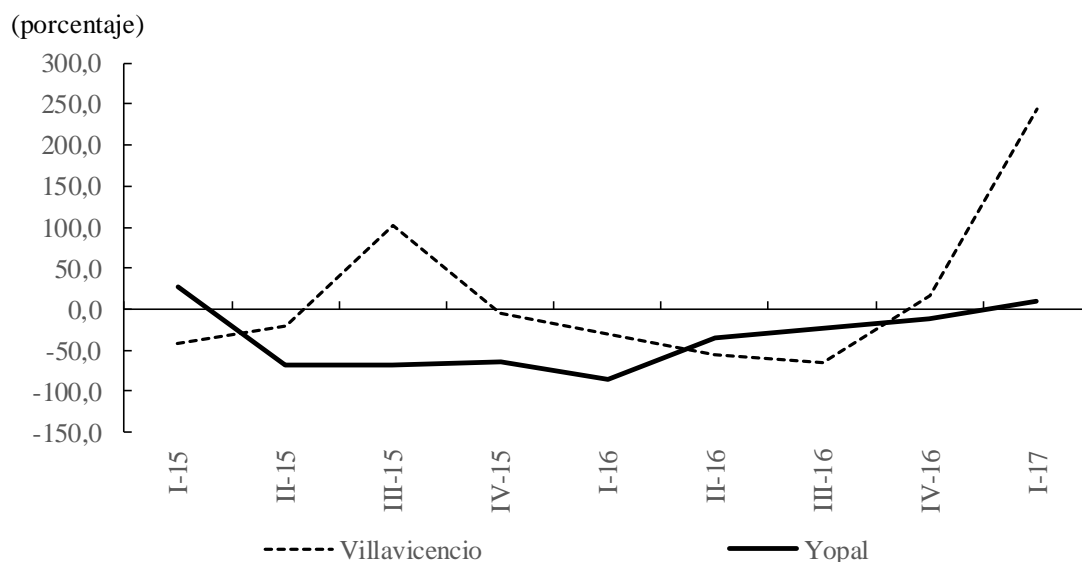

Fuente: DANE; cálculos del Banco de la República.

MERCADO DE VIVIENDA NUEVA

De acuerdo con la información de la Cámara Colombiana de la Construcción (Camacol) regional Meta, entre enero y marzo de 2017 se originó la venta de 506 unidades habitacionales nuevas en Villavicencio, resultado que significó una considerable desaceleración respecto a la cantidad y la variación interanual alcanzada en el mismo periodo de 2016 (Cuadro 4). En el desagregado por rangos de precios, el mayor movimiento en materia de comercialización se registró en el segmento de viviendas VIS ubicadas en el rango comprendido entre 70 y 135 salarios mínimos mensuales legales vigentes (SMMLV), las cuales participaron con alrededor del 34% de las unidades vendidas, al sumar 170, seguido por los inmuebles valorados entre 135 y 235 SMMLV, y entre 235 y 335 SMMLV, que representaron cerca de 29% y 23% del total, respectivamente. En contraste, los bienes cotizados en los niveles superiores a 335 SMMLV implicaron el excedente de 14%, únicamente.

A su turno, en la clasificación por modalidad, los apartamentos, que concentraron entre enero y marzo de 2017 el 84% de las ventas, con 425 unidades, registraron una disminución de 44,6% en relación con la cantidad cuantificada en el primer trimestre de la vigencia precedente, mientras las casas, que coparon la parte restante (81 unidades), presentaron una caída cercana al 47%. El retroceso se dio de manera recíproca y considerable en los dos tipos de vivienda, ya que en similar periodo de un año atrás se obtuvo un crecimiento anual de 56,9% en el primero y de 45,3% en el segundo.

Cuadro 4

Villavicencio. Venta de vivienda nueva, según rango de precios (unidades)

Precio (SMMLV) ¹	I Trimestre					Variación 2017/2016
	2013	2014	2015	2016	2017 ^P	
Total	502	272	595	921	506	-45,1
70 - 135	86	28	150	81	170	109,9
135 - 235	46	39	170	515	148	-71,3
235 - 335	111	31	33	86	118	37,2
335 - 435	101	97	100	91	40	-56,0
435 - 535	66	39	47	69	10	-85,5
Más de 535	92	38	95	79	20	-74,7

^P Información provisional.

¹ Salarios mínimos mensuales legales vigentes.

Nota: Publicación con la mejor información disponible - valores sujetos a modificaciones. Comprende únicamente Villavicencio.

Fuente: Coordinada Urbana - Camacol Meta; cálculos del Banco de la República.

DESPACHOS DE CEMENTO

De acuerdo con el DANE, los despachos de cemento gris al mercado nacional revelaron en lo corrido del primer trimestre del año actual un avance de 0,4% frente al mismo lapso de 2016, al sumar 3.004 miles de toneladas. En el ámbito regional, que para este indicador abarca solo el Meta y Casanare, los repartos de este material totalizaron, en conjunto y durante el periodo de análisis, 118.482 toneladas, medida que representó una contribución al consolidado del país de 3,9% así como una notoria reducción anual de 20,3% que se constituyó en la más pronunciada desde comienzos de 2013.

Entre los dos departamentos referidos, la desaceleración más acentuada se dio en Casanare, con una merma de 33,6% respecto al volumen de cemento reportado entre enero y marzo de 2016, luego de contabilizar 32.126 toneladas, circunstancia que significó una ratificación de los resultados originados en los mismos periodos de los dos años anteriores, cuando se presentaron caídas interanuales que se ubicaron en un rango entre 31,0 y 35,0% (Gráfico 5). El grueso de las entregas en este territorio siguió canalizándose a través de la comercialización (almacenes especializados, mayoristas y ferreterías), que evidenció un decrecimiento en el último año superior al 36%, seguido, de lejos, por los segmentos de constructores y contratistas, y las concreteras.

Gráfico 5
Meta y Casanare. Despachos de cemento gris

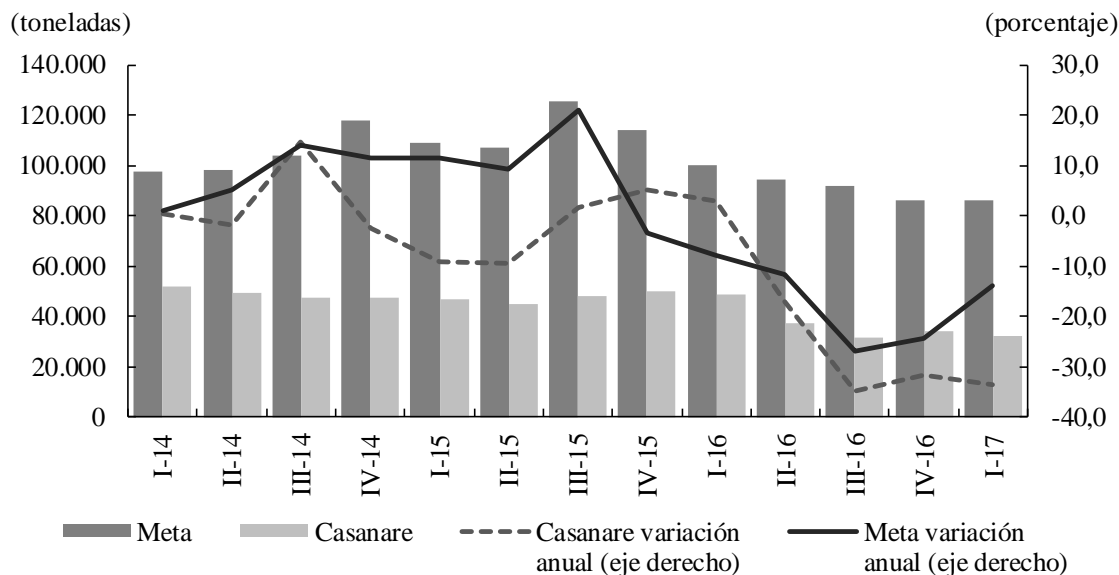

Fuente: DANE; cálculos del Banco de la República.

En lo referente al Meta, cuyos envíos de cemento durante el primer trimestre del año en curso completaron 86.356 toneladas, siguió dándose el progresivo declive identificado desde el último trimestre de 2015, el cual contrastó con la dinámica de la actividad constructora que se hizo visible durante varios periodos precedentes. En el seguimiento por canales de distribución se apreció también que la participación más significativa la tuvieron los despachos hacia los comercializadores, en tanto prosiguieron en importancia los destinados a constructores y contratistas, y concreteras; por cierto, este último ítem fue el único que registró un comportamiento favorable en este departamento (Cuadro 5).

Cuadro 5

Meta y Casanare. Despachos de cemento gris, según canal de distribución toneladas

Canal de distribución	2015				2016				2017
	I	II	III	IV	I	II	III	IV	I
	Meta								
Total	108.783	107.070	125.626	113.742	100.316	94.554	91.690	85.926	86.356
Concreteiras	9.305	10.545	14.232	14.375	13.150	16.565	16.226	15.413	13.613
Comercialización	67.439	67.612	69.300	66.966	58.466	53.954	54.537	52.594	56.815
Constructores y contratistas	25.450	23.770	36.279	27.900	26.798	21.632	18.112	15.845	14.621
Otros ¹	6.588	5.143	5.816	4.501	1.903	2.403	2.815	2.073	1.307
	Casanare								
Total	47.047	44.776	48.235	49.971	48.383	37.152	31.400	34.125	32.126
Concreteiras	2.231	1.097	2.051	1.494	3.686	2.950	2.451	3.357	2.296
Comercialización	35.657	30.133	30.825	33.814	35.145	26.444	23.137	23.826	22.368
Constructores y contratistas	6.975	10.253	11.823	10.328	4.493	2.841	3.505	4.118	4.525
Otros ¹	2.184	3.293	3.536	4.335	5.058	4.917	2.306	2.824	2.936

¹ Incluye los despachos a los canales de distribución gobierno, fibrocemento, prefabricados y otros.

Fuente: DANE; cálculos del Banco de la República.

VI. COMERCIO Y TURISMO

ENCUESTA MENSUAL DE EXPECTATIVAS ECONÓMICAS (EMEE)

De acuerdo con los resultados de la EMEE del Banco de la República, entre enero y marzo de 2017 el balance promedio trimestral de las percepciones sobre crecimiento de las ventas en los Llanos Orientales² se convirtió en el guarismo más negativo de los últimos diez años (-36,9%), muy distante del consolidado nacional (-1,5%), lo que corroboró el deterioro comercial de la región en comparación con las demás zonas del país (Gráfico 6).

En lo que se refiere a las expectativas de los encuestados sobre el comportamiento de las ventas para los próximos doce meses, se apreció en la región una baja significativa en el optimismo de los comerciantes, cuyo promedio trimestral de respuestas para esta pregunta ubicó a Llanos Orientales en el último lugar entre las regiones objetivo de la encuesta. De hecho, las expectativas a un año relacionadas con contratación de trabajadores tiempo completo e inversión en maquinaria y equipo continuaron revelando un panorama desfavorable.

² Corresponde a Villavicencio.

Gráfico 6

Llanos Orientales. Balance promedio trimestral del volumen de ventas

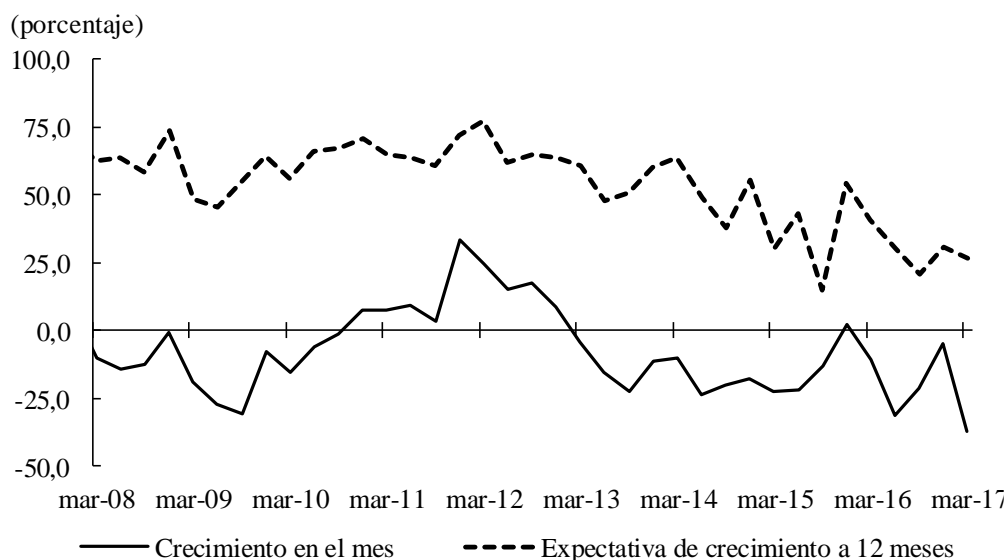

Fuente: EMEE - Banco de la República; cálculos del Banco de la República.

COMERCIO DE VEHÍCULOS

Con base en la información estadística del Registro Único Nacional de Tránsito (Runt), al culminar el primer trimestre de 2017 se matricularon en el país un total de 56.168 vehículos, cantidad inferior en 1,0% respecto al registro de igual periodo del año anterior, mientras que en la región Suroriente³ se contabilizaron 1.074 matrículas que significaron una disminución de 14,6% en igual periodo de comparación. Según lo percibido, la merma en esta actividad siguió obedeciendo a una serie de factores que vienen influyendo desde muchos meses atrás, entre ellos, la desaceleración económica del país, elevados precios de automotores importados, disminución de la actividad petrolera que encadena varias actividades económicas de la región, entre otros.

En particular, el número de vehículos matriculados en el departamento del Meta en el periodo de referencia fue de 822 unidades, inferior en 10,0% respecto al registro del año anterior, aunque menos acentuado que el de la pasada anualidad. Por segmentos, la contracción se hizo más evidente en la línea de automóviles que señaló una merma en el lapso de estudio de 18,1% (Anexo 2).

Por su parte, en Casanare se reportaron 235 automotores nuevos matriculados, evidenciando una notoria disminución anual de 25,6%, siendo los segmentos de automóviles y utilitarios los de mayor baja en el comparativo trimestral.

Por último, entre los departamentos restantes de la región se destacaron las 11 unidades matriculadas en Amazonas, que duplicaron el registro del primer trimestre de 2016, y la merma notoria en Guaviare que tan solo matriculó 5 vehículos, respecto de las 19 unidades de los primeros tres meses del año anterior.

³ Corresponde a matrículas en Meta, Casanare, Guaviare, Amazonas y Vichada. No hay registros de Guainía y Vaupés.

OCUPACIÓN HOTELERA

Con base en el informe mensual de indicadores hoteleros de la muestra tomada por la Asociación Hotelera y Turística de Colombia (Cotelco), en el primer trimestre de 2017 el porcentaje promedio de ocupación de los establecimientos hoteleros en el país fue de 55,3%, levemente inferior en 0,12 puntos porcentuales (pp) frente al registro de igual periodo del año anterior.

En lo que respecta al departamento del Meta, el resultado promedio de ocupación hotelera en el trimestre de estudio fue de 45,6%, tasa muy similar a la observada en igual lapso de 2016, con apenas un aumento de 0,3 pp, y más acentuada respecto a la media de los tres primeros meses de 2015, con un incremento de 6,1 pp, lo que en alguna medida dejó entrever una mejora de esta actividad (Gráfico 7).

En lo que respecta a tarifas de los hoteles del departamento del Meta, el promedio para el primer trimestre de 2017 se ubicó en \$177.805, monto superior en 6,8% al señalado en el trimestre inmediatamente anterior, pero inferior en 8,5% en el comparativo anual. En términos generales, es una actividad que está muy ligada a otros sectores, y por ende depende mucho de la reactivación de estos.

Por último, las estadísticas suministradas por Cotelco para el periodo enero-marzo del presente año, señalan una desaceleración notoria de esta variable en el departamento de Casanare, al reportar una ocupación promedio de 35,2%, inferior en 1,30 pp al registro de igual lapso del año anterior. Percepciones sobre el tema señalan una pérdida de dinámica en la actividad comercial, turística y de transporte, que sumado a los efectos de la baja explotación petrolera, han incidido de manera significativa en el renglón hotelero de esta región.

Gráfico 7

Meta. Ocupación hotelera y tarifa

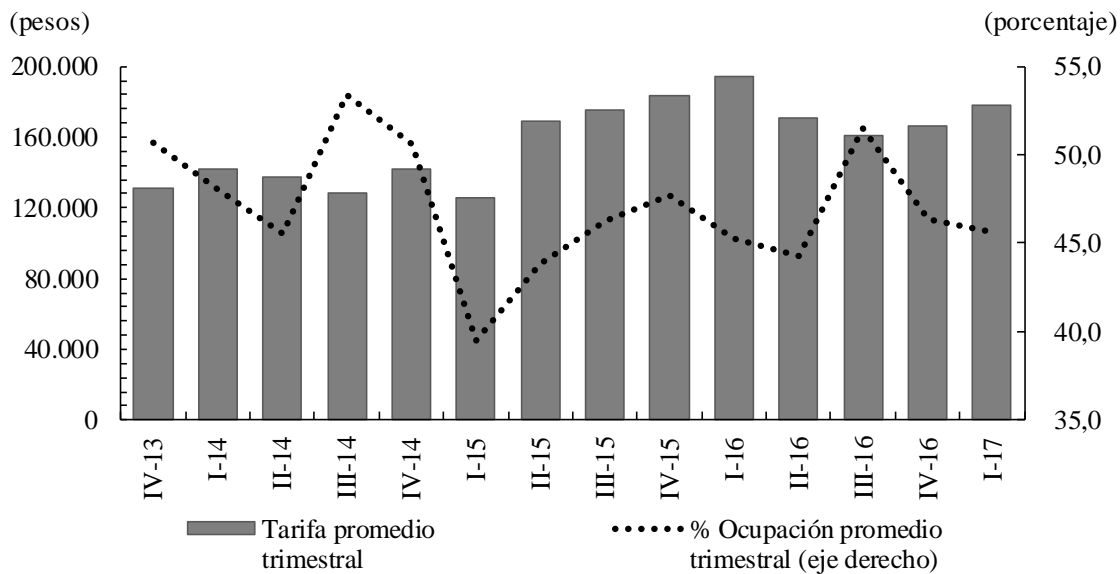

Fuente: Cotelco; cálculos del Banco de la República.

VII. TRANSPORTE

TRANSPORTE TERRESTRE DE PASAJEROS

Con base en la información disponible de la terminal de transporte terrestre de Villavicencio, el número de pasajeros salidos entre enero y marzo de 2017 descendió 1,6% en comparación con el registro alcanzado en igual periodo del año anterior, al sumar 508 miles de usuarios, continuando con la tendencia decreciente que ha sido característica de los dos últimos años (Gráfico 8). Cabe señalar, que uno de los principales ejes viales en esta zona del país lo constituye el corredor que comunica a Villavicencio con la capital de la República, trayecto que registra siempre la mayor concentración de viajeros, siguiendo en importancia las vías a Acacias y Restrepo.

Gráfico 8

Villavicencio. Pasajeros salidos de la Terminal de Transportes

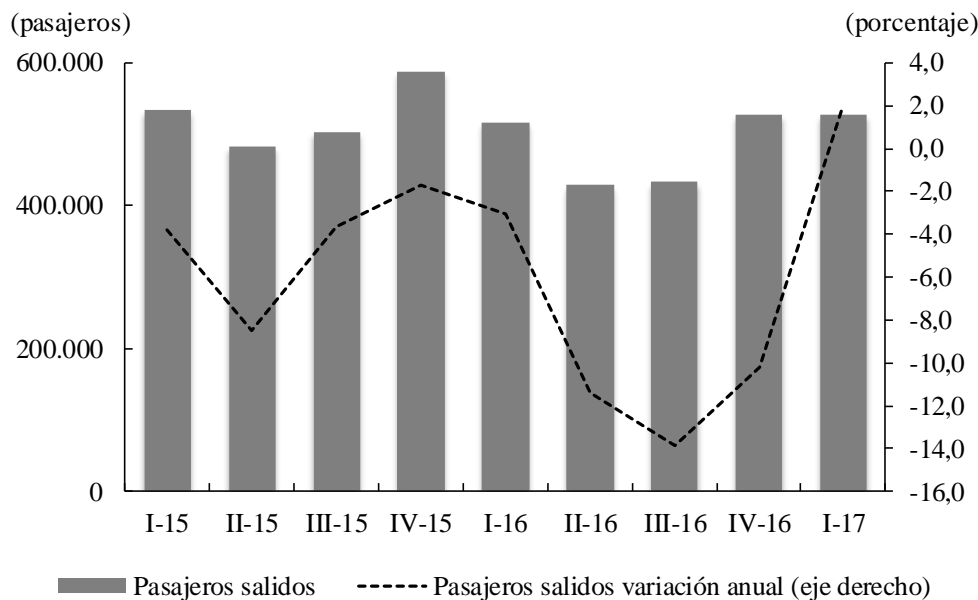

Fuente: Terminal de Transportes de Villavicencio S.A.; cálculos del Banco de la República.

TRANSPORTE AÉREO

Según información suministrada por la Aeronáutica Civil de Colombia, el flujo de pasajeros movilizados en los principales terminales aéreos de la región⁴ sumó en el primer trimestre de 2017 un total de 234.735 personas, número que representó un decrecimiento de 4,2% si se compara con igual periodo del año anterior, ratificando el comportamiento negativo que se evidencia desde el segundo trimestre de 2016 (Cuadro 6).

El aeropuerto de la capital de Casanare continuó registrando la mayor participación, al transportar durante el primer trimestre de 2017 el 33,8% del flujo de viajeros de la región, que correspondió a 79.331 personas, cifra que, sin embargo, denotó una clara merma de 21,9% en el comparativo anual. Lo anterior, contrastó con el desempeño positivo de la terminal aérea de Leticia que no solo subió su

⁴ La información comprende los aeropuertos de las siete capitales de los departamentos que conforman la región Suroriental.

participación en la región a 33,5%, muy similar a la de Yopal, sino que aumentó su flujo en 22,7% en el periodo de estudio. Con una evolución diferente, al asumir una participación distante de las dos precedentes, se ubicó Villavicencio, que se adjudicó el 17,0% del total de usuarios del servicio, 9,8% por debajo de la cantidad lograda en los primeros tres meses de 2016.

Cuadro 6

Región Suroriente. Flujo aéreo de pasajeros, según principales aeropuertos

Aeropuerto	2015				2016				2017
	I	II	III	IV	I	II	III	IV	I
Total Suroriente	240.384	239.759	281.522	274.099	245.125	231.152	245.548	266.152	234.735
Puerto Carreño	10.531	9.234	10.351	10.285	11.424	9.393	9.129	10.618	11.131
Yopal	97.957	101.485	129.880	118.404	101.605	100.403	101.923	96.050	79.331
Leticia	56.951	54.568	60.275	68.073	63.980	55.917	64.290	81.769	78.526
Mitú	7.946	8.131	8.043	9.897	9.326	8.542	8.631	12.507	9.326
Puerto Inírida	7.334	7.226	7.946	9.390	8.822	9.385	9.530	11.874	11.321
San José del Guaviare	5.876	5.935	6.469	6.473	5.691	5.092	6.444	7.538	5.174
Villavicencio	53.789	53.180	58.558	51.577	44.277	42.420	45.601	45.796	39.926

Nota: No tiene en cuenta los pasajeros en tránsito o conexión. Cifras revisadas por la entidad fuente.

Fuente: Aeronáutica Civil de Colombia. Boletín origen - destino; cálculos del Banco de la República.

En el resto de aeropuertos de la región, la terminal de Puerto Inírida siguió conservando la buena dinámica de tiempo atrás, al presentar un incremento anual entre trimestres de 28,3%, en tanto que las de Puerto Carreño y San José del Guaviare registraron disminuciones de 2,6% y 9,1%, respectivamente.

Por último, en lo relacionado con flujo aéreo de carga, la región Suroriente movió 9.868 toneladas (t) durante el primer trimestre de 2017, volumen inferior en 13,6% al total observado en igual periodo del año anterior, resultado que acentuó la caída que viene desde el tercer trimestre de 2016 (Cuadro 7). Cabe señalar, que en esta región el mayor volumen de carga se canalizó a través de la terminal de Leticia, cuya participación en el trimestre de estudio ascendió a 48,6%, mientras las de Mitú, San José de Guaviare y Villavicencio siguieron en importancia, con aportes de 11,4%, 10,3% y 9,5%, en su orden.

Cuadro 7

Región Suroriente. Flujo aéreo de carga, según principales aeropuertos

toneladas

Aeropuerto	2015				2016				2017
	I	II	III	IV	I	II	III	IV	I
Total Suroriente	8.843	9.200	12.180	12.338	11.419	9.606	11.906	11.284	9.868
Puerto Carreño	348	411	528	712	685	613	855	971	814
Yopal	693	456	777	975	826	730	684	674	311
Leticia	4.058	3.551	4.906	4.646	4.931	3.764	5.142	4.846	4.794
Mitú	1.243	1.777	2.252	2.224	1.965	1.763	1.846	1.374	1.127
Puerto Inírida	697	712	907	863	485	736	895	1.148	870
San José del Guaviare	816	1.284	1.587	1.590	1.550	1.127	1.377	1.105	1.017
Villavicencio	988	1.009	1.224	1.328	977	873	1.106	1.166	935

Nota: No tiene en cuenta la carga en tránsito e incluye el correo. Cifras revisadas por la entidad fuente.

Fuente: Aeronáutica Civil de Colombia. Boletín origen - destino; cálculos del Banco de la República.

VIII. SISTEMA FINANCIERO

A partir de la información actualizada por la Superintendencia Financiera de Colombia, el saldo de las captaciones alcanzadas por los establecimientos de la región Suroriente⁵ señaló al culminar el mes de marzo de 2017 un valor de \$6.352.166 millones, que implicó una reducción aproximada del 10% frente a la cifra del mismo corte del año anterior. Dicho resultado continuó la marcada desaceleración que se hizo constante desde 2013 para el primer trimestre de cada año, y discrepó de las evoluciones altamente positivas que se repitieron en periodos anteriores (Gráfico 9). Entre las fuentes de recursos fueron determinantes los registros de los depósitos de ahorro y en cuenta corriente bancaria, los cuales aglutinaron, de manera agregada, más del 90% de lo captado y presentaron declives en el comparativo anual de 7,3% y 19,1%, respectivamente (Anexo 3). En el lado opuesto, el monto de los certificados de depósito a término (CDT) se expandió en 8,7%.

De acuerdo con el desempeño departamental, Meta y Casanare decidieron, en gran parte, la caída interanual originada, al participar, en conjunto, con el 90,3% de las captaciones regionales e indicar variaciones negativas de 6,4% y 16,1%, en su orden, producto de la disminuciones en las dos zonas de los depósitos de ahorro y cuenta corriente, aunque fueron bastante más pronunciadas en Casanare que en el Meta. Entre los otros sistemas bancarios, el único que siguió mostrando un comportamiento positivo fue el de Amazonas, que reveló un mínimo incremento de 0,4%, gracias a la notable expansión de las cuentas corrientes; mientras la mayor restricción se dio en Guaviare, a raíz, sobre todo, del descenso de los depósitos de ahorro. Finalmente, Guainía, Vaupés y Vichada evidenciaron sumas inferiores y contracciones de 2,1%, 13,3% y 13,2%, en orden sucesivo.

En relación con la cartera bruta, el sistema financiero de Suroriente contabilizó al cierre del lapso en estudio un valor de \$7.020.352 millones, que significó un ascenso anual de 11,5%, algo superior al obtenido en el balance de marzo del año previo, pero menos dinámico frente a los progresiones observadas en similares trimestres de la década precedente. Si bien se propició un desarrollo favorable en todas las modalidades, las que destacaron por su mejor ejercicio en la región fueron los créditos y *leasing* comercial y de consumo, con los más altos aportes y avances de 10,6% y 13,7%,

⁵ Comprende los departamentos de Meta, Casanare, Amazonas, Guaviare, Guainía, Vaupés y Vichada.

en su orden; seguidos por la línea hipotecaria y los microcréditos con variaciones positivas de 11,8% y 4,5%, y los recursos destinados a empleados, de baja contribución, que aumentaron alrededor del 30% (Anexo 4).

En la división por departamentos se distinguió el Meta, con una progresión interanual en el saldo de las colocaciones del 10,1% y una destacada participación en el consolidado regional un poco menor al 70% del monto general. Así mismo, Casanare concentró de nuevo una porción cercana a la cuarta parte del total, tras lograr la mejor evolución en la región, con un incremento en el valor de 16,1% anual. Los dos territorios exhibieron aumentos, de distinto orden, en todos los productos, aunque se vieron jalonados, de manera primordial, por el desarrollo y participación de los rubros comerciales y de consumo. Asimismo prosperaron los usos de recursos del resto de departamentos de esta zona del país; prevaleciendo Amazonas, Guaviare y Vichada, que participaron de forma más notoria, y alcanzaron crecimientos en el saldo de la cartera, motivados, fundamentalmente, por el segmento de consumo en los tres casos; además de Guainía y Vaupés, que conllevaron mejoras, pese a su reducida contribución, al registrar incrementos de 31,0% y 0,4%, consecutivamente.

Gráfico 9

Región Suroriente. Saldo de las captaciones y colocaciones del sistema financiero

(miles de millones de pesos)

(porcentaje)

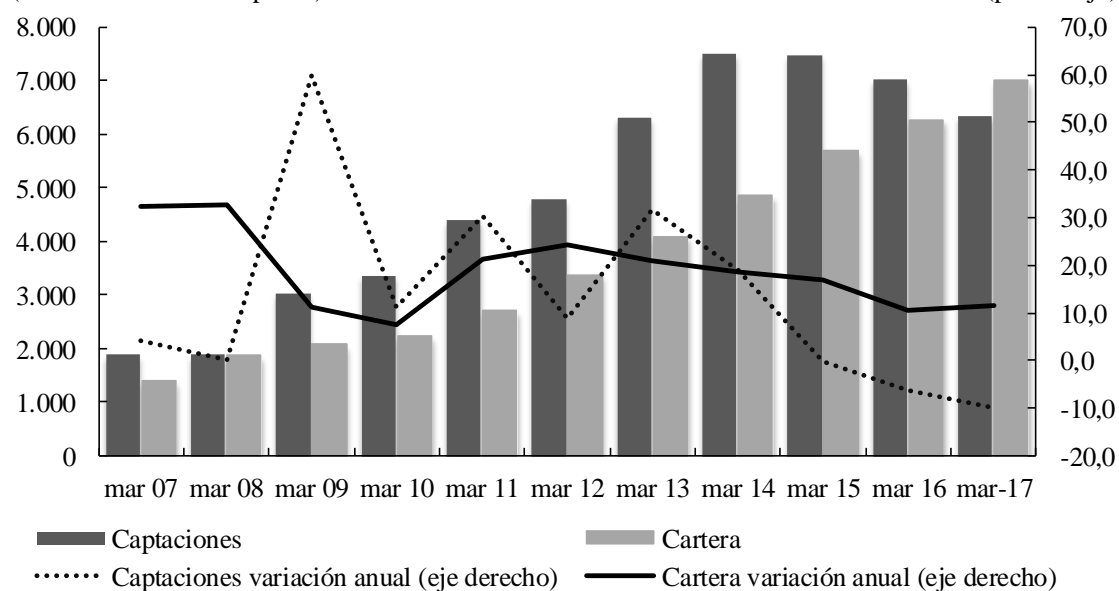

Fuente: Superfinanciera; cálculos del Banco de la República.

IX. COMERCIO EXTERIOR

En el primer trimestre de 2017, las exportaciones de Colombia crecieron 31,4%, luego de cuatro años de caídas consecutivas para este periodo, con un total de US\$8.611 millones FOB⁶. El grupo que explicó la mayor parte del resultado fue, de nuevo, combustibles y productos de industrias extractivas, favorecido por incrementos tanto en petróleo, sus derivados y conexos, como en hulla, coque y briquetas; no obstante, el renglón de agropecuarios, alimentos y bebidas también señaló avance.

En sentido opuesto evolucionaron las exportaciones de Suroriente, excluyendo petróleo y sus derivados⁷, que sumaron US\$218 miles FOB y registraron una disminución anual de 52,7%, además de evidenciar una desmejora significativa en comparación con el progreso obtenido en similar lapso de 2016 (Gráfico 10). El principal destino de los bienes producidos en la región fue Argelia, seguido de lejos por Estados Unidos y Panamá, mientras que, por rubros, se destacó la participación de los bienes relacionados con máquinas, aparatos y material eléctrico, grasas y aceites animales o vegetales, y bienes diversos de las industrias químicas.

Gráfico 10

Región Suroriente. Exportaciones excluyendo petróleo y sus derivados e importaciones

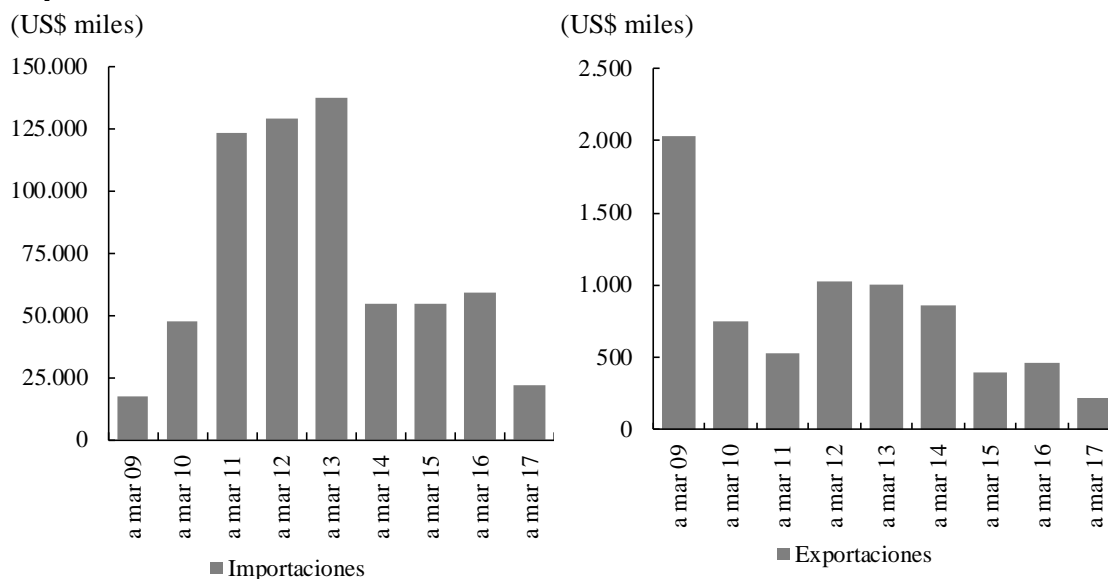

Nota: Cifras provisionales para 2015 y 2016.

Fuente: DANE - DIAN; cálculos del Banco de la República.

La caída regional fue propiciada, básicamente, por el resultado del Meta, que después de dos años de acenso para el trimestre enero-marzo, mermó drásticamente su contribución en Suroriente, al revelar un retroceso de 86,9% y contabilizar operaciones por US\$35 miles. El renglón de mayor repercusión en este desempeño desfavorable fue el correspondiente a productos farmacéuticos, especialmente los transados con Ecuador y Panamá; seguido por los abonos destinados, principalmente, a Paraguay, y

⁶ Según el DANE, el valor FOB (Free on board) corresponde al precio de venta de los bienes embarcados a otros países, puestos en el medio de transporte, sin incluir el valor de seguro y fletes.

⁷ Las exportaciones del nivel regional y departamental excluyen el renglón de petróleo y sus derivados por no disponer de información detallada para este rubro.

los bienes diversos de las industrias químicas, que durante el año previo fueron comercializados, en su mayoría, con Ecuador. Entre tanto, la categoría de grasas y aceites sobresalió como la de más alta representatividad, al concentrar el 67,7% del consolidado departamental (Anexo 5).

De manera similar se comportaron Guainía y Vaupés, al registrar operaciones valoradas en US\$140 y US\$4.060, respectivamente, canalizadas, en su totalidad, a través del rubro de prendas y complementos de vestir. En ambos casos se evidenció un descenso muy notorio frente al mismo periodo de 2016, cuando el primero completó US\$132 miles, que correspondieron en su mayoría al grupo de minerales, escorias y cenizas; y el segundo sumó US\$63 miles pertenecientes, sobre todo, al capítulo de productos farmacéuticos.

Por su parte, Casanare presentó un desempeño opuesto, al llevar a cabo transacciones por US\$179 miles entre enero y marzo de 2017, en comparación con los US\$733 señalados en igual lapso del año precedente. Este acenso, que se constituyó como el primero después de 2013, fue originado por los renglones de máquinas y aparatos eléctricos, dirigidos en su totalidad hacia Argelia y, en menor escala, por manufacturas de cuero con destino a los Estados Unidos.

En cuanto a las importaciones acumuladas a marzo, el país contabilizó US\$11.300 millones CIF⁸ y mostró un avance anual de 6,9%, luego de dos años de caídas consecutivas. Este progreso se vio motivado, en buena medida, por las compras de manufacturas, especialmente de maquinaria y equipo de transporte, y de forma tangencial, por el grupo agropecuarios, alimentos y bebidas, en el cual se destacaron los rubros de aceites, grasas y ceras de origen animal y vegetal, cereales y sus preparados, y pienso para animales.

Por el contrario, la Región Suroriente obtuvo el resultado más desfavorable en la última década, al registrar una variación negativa de 63,1% y facturar US\$21.975 miles CIF. De acuerdo con el desagregado por productos, el capítulo de mayor importancia fue el relacionado con bienes de capital para la industria, que representó más del 60% del total, seguido de lejos por las materias primas y productos intermedios para esta misma actividad; mientras que en la clasificación por países se observó un preponderancia de las operaciones efectuadas con Estados Unidos y Finlandia, cuyos aportes fueron de 24,3% y 10,0%, en su orden (Anexo 6).

En esta ocasión, Casanare fue el departamento que suscitó gran parte del comportamiento regional, al reportar transacciones por US\$ 7.510, un 84,9% menos en comparación con el valor acumulado durante el primer trimestre de 2016. Tal retroceso, que fue el más acentuado desde 2007, se vio explicado por el conjunto de bienes de capital para la industria, principalmente los provenientes de Estados Unidos; y en menor proporción, por los materiales de construcción y equipos de transporte, negociados con Alemania e Indonesia, en el primer caso, y con Estados Unidos, en el segundo.

Paralelamente, se evidenció merma en Amazonas (-76,8%) y Vichada (-32,0%), al totalizar US\$139 miles y US\$86 miles, en su orden, e indicar una pérdida de dinamismo sustancial frente al notorio crecimiento registrado entre enero y marzo del año previo. El resultado de Vichada fue causado por la fuerte caída en los materiales de construcción suministrados por China, mientras el de Amazonas se vio afectado por los bienes de capital para la industria, sobre todo los traídos desde Estados Unidos, China y Alemania, y las materias primas y productos intermedios para la industria, originarios de Singapur, Estados Unidos, Alemania, entre otros.

⁸ Según el DANE, el valor CIF (Cost, Insurance, Freight, es decir, costo, seguro y flete) corresponde al precio total de la mercancía, incluyendo en su valor los costos por seguros y fletes.

Con respecto a Meta, que continuó contribuyendo con un buen porcentaje del consolidado regional, con US\$14.062 miles, se distinguió un incremento anual de 53,5%, después de tres años sucesivos con reducciones. Lo anterior se dio gracias al considerable aumento en los bienes de capital para la agricultura, transados esencialmente con los Estados Unidos, y para la industria, adquiridos en la Zona Franca de Bogotá, de manera primordial.

Entre los demás departamentos, sobresalió el monto de las compras externas de Guaviare, que alcanzó los US\$175 miles, cuando en similar periodo de 2016 sumó apenas US\$34 miles, como consecuencia de la evolución en materias primas y productos intermedios para la industria, despachados desde los Estados Unidos. Mientras tanto, Vaupés efectuó transacciones valoradas en US\$2 miles, por concepto de bienes de capital para la industria, cifra que de todos modos significó un progreso en comparación con el año precedente, en el cual no se generaron este tipo de operaciones.

X. MERCADO LABORAL

Con base en los resultados de la Gran Encuesta Integrada de Hogares (GEIH) del DANE, la tasa de desempleo (TD) nacional registró durante el primer trimestre de 2017 un muy ligero descenso frente a similar periodo del año anterior, tras ubicarse en 10,6%. A su vez, las series desestacionalizadas⁹ revelaron para Villavicencio una TD de 12,8%, que incorporó una exigua variación negativa en comparación con el reporte de los tres primeros meses del año previo; junto con una tasa global de participación (TGP) de 67,1%, la cual reflejó una presión levemente superior de la población en edad de trabajar sobre el mercado laboral, y una tasa de ocupación (TO) de 58,8%, que sugirió un crecimiento aún menos pronunciado de la demanda de trabajo (Gráfico 11).

Gráfico 11

Villavicencio. Tasa de desempleo, general de participación y de ocupación
(trimestre móvil a fin de mes)

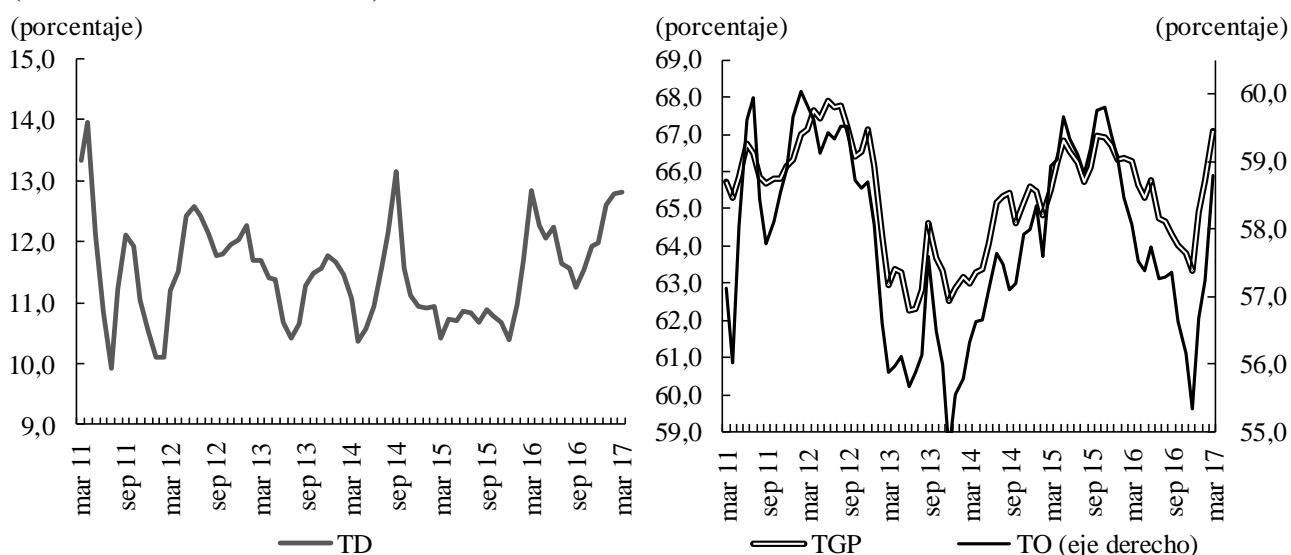

Fuente: DANE - GEIH; cálculos del Banco de la República.

⁹ Es la serie a la que se le han extraído los efectos intraanuales; es decir, la estacionalidad, las variaciones por días de trabajo y los feriados móviles. Esto permite determinar en qué momento el indicador está mostrando un cambio en el nivel de la actividad económica y realizar comparaciones entre los distintos periodos con independencia del momento del año a que están referidos.

Por su parte, las cifras sin desestacionalizar mostraron un aumento en el número de ocupados, al pasar de 206 mil personas entre enero y marzo de 2016 a 215 mil en el mismo lapso de 2017. Lo anterior se vio impulsado, sobre todo, por el renglón de comercio, hoteles y restaurantes, cuya participación permaneció cercana al 40%, y, en escasa medida, por la construcción y la explotación de minas y canteras. Al contrario, se observaron mermas en el número de ocupados de las actividades agropecuarias, industriales y de transporte, almacenamiento y comunicaciones.

En cuanto a la población asalariada¹⁰, que en la capital del Meta comprendió 49,2% del total, se evidenció un ligero ascenso (1,3%) luego de varios trimestres móviles de retroceso. Entre tanto, los no asalariados crecieron a un ritmo superior (6,6%) y señalaron el mejor progreso en más de un año. A su vez, el trabajo formal¹¹, con el 43,5% de los ocupados de la ciudad, reveló un avance (1,8%) que aun cuando significó una mejora frente a varios periodos previos de caídas, fue inferior en relación con la evolución registrada por el empleo informal (Gráfico 12).

Gráfico 12
Villavicencio. Población ocupada

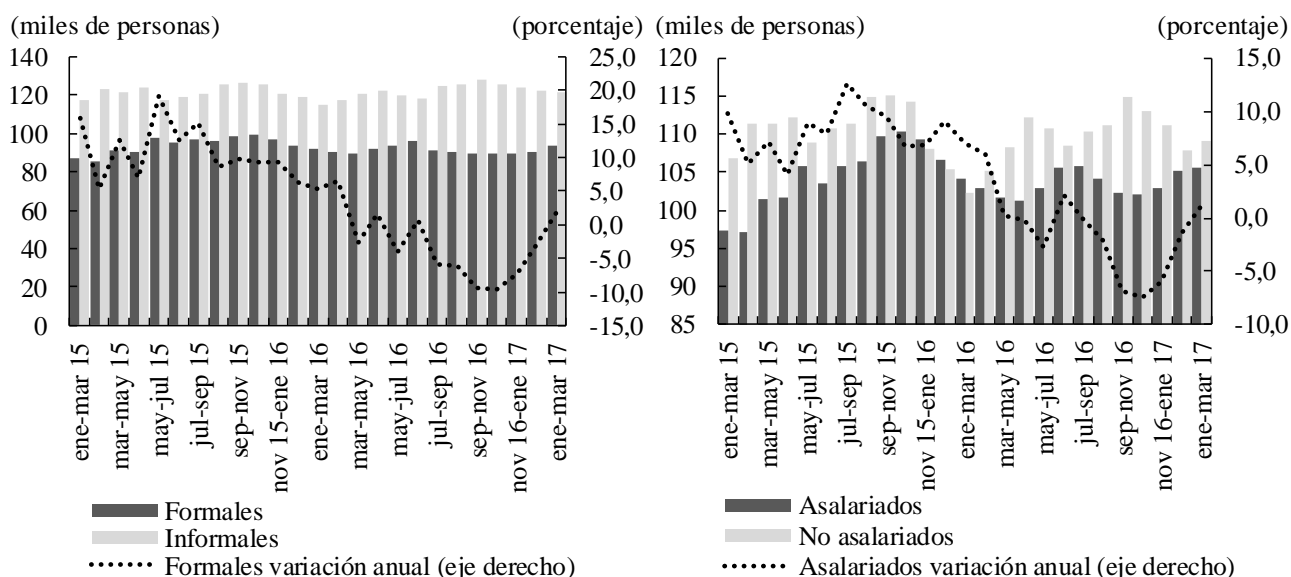

Fuente: DANE - GEIH; cálculos del Banco de la República.

Finalmente, la capital del Meta reportó una reducción anual en el número de subempleados subjetivos¹², específicamente de quienes consideran su ocupación inadecuada por competencias e ingresos, mientras los catalogados como objetivos¹³ aumentaron debido al alza en las mismas categorías referidas. Las personas consideradas como inactivas¹⁴ mostraron un breve incremento,

¹⁰ Comprende los empleados y obreros particulares y del gobierno.

¹¹ Se consideran trabajadores formales a los empleados de una empresa con más de cinco trabajadores.

¹² Se refiere al simple deseo manifiesto por el trabajador de mejorar sus ingresos, el número de horas trabajadas o tener una labor más propia de sus competencias profesionales.

¹³ Incluye a quienes tienen deseos de mejorar en alguno de los tres aspectos antes señalados, pero que además han hecho alguna gestión para materializar sus aspiraciones y están en disposición de efectuar el cambio.

¹⁴ De acuerdo con la definición del DANE, comprende a todas las personas en edad de trabajar que en la semana de referencia no participan en la producción de bienes y servicios porque no necesitan, no pueden o no están interesadas en tener actividad remunerada. A este grupo pertenecen estudiantes, amas de casa, pensionados, jubilados, rentistas, inválidos (incapacitados permanentemente para trabajar), personas que no les llama la atención o creen que no vale la pena trabajar.

propiciado únicamente por quienes se dedican a los oficios del hogar, pues los demás grupos de esta clasificación presentaron descensos.

XI. PRECIOS

Al finalizar marzo, la variación doce meses del Índice de Precios al Consumidor (IPC) en Colombia se situó en 4,69%, nivel que aun cuando estuvo por encima del rango meta de inflación establecido por el Banco de la República, representó una disminución de 3,29 pp frente al reporte de similar mes del año anterior. De este modo, se dio continuidad a la tendencia a la baja registrada desde agosto de 2016, que se originó, en buena medida, por la mayor oferta de productos agrícolas, dada la notoria mejoría de las condiciones climáticas en comparación con el mismo periodo de la pasada anualidad.

Por lo que se refiere a Villavicencio, que ocupó el segundo lugar entre las ciudades con menor crecimiento en el nivel de precios, se presentó una variación doce meses de 2,94%, la cual se constituyó como la más baja en más de dos años e incorporó una reducción anual de 4,62 pp (Gráfico 13). En cuanto a las mediciones de inflación básica, se evidenció que para la capital del Meta, el indicador sin alimentos fue de 3,55%, cifra que significó un descenso de 1,75 pp en relación con el dato de marzo de 2016.

Gráfico 13
Nacional y Villavicencio. IPC doce meses

(porcentaje)

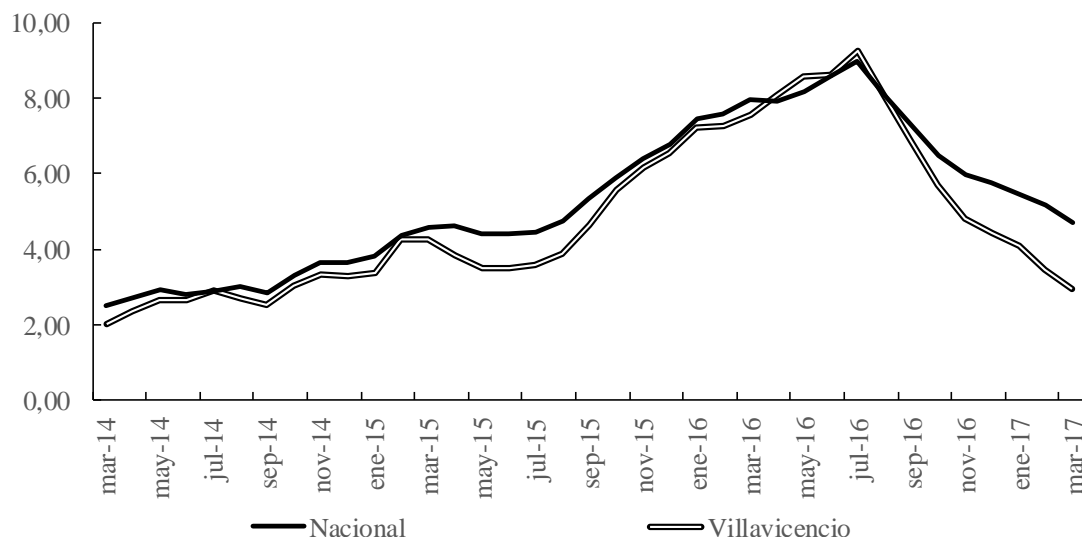

Fuente: DANE.

En la división por productos, el grupo de los alimentos exhibió el menor incremento (1,78%) con una evolución muy favorable frente al registro de similar periodo del año previo, que llegó a 12,15% (Gráfico 14). Luego de mostrar un ascenso superior al 25% en marzo de 2016, el renglón de los perecederos reportó un importante descenso de 15,05%, especialmente en productos como frijol, zanahoria, papa, yuca y otros tubérculos; en tanto los procesados, si bien obtuvieron un mejor desempeño en el comparativo interanual, revelaron una variación positiva de 5,91%, jalonados, en gran parte, por mayores precios de la panela y la carne de res y cerdo.

En contraste, los crecimientos más notorios se observaron en los rubros de salud (6,80%), básicamente en medicinas y anticonceptivos, aseguramiento privado, exámenes de laboratorio y pagos complementarios; tal como en el grupo de otros gastos (6,41%), cuyo comportamiento general se vio influenciado por alzas en cigarrillos, aguardiente, otras bebidas alcohólicas, seguros de vehículos y artículos de higiene y cuidado facial; el de educación (6,15%), que registró los mayores ascensos en los renglones de matrículas, textos y otros costos y gastos relacionados, y el de transporte (4,82%) con aumentos en baterías, combustibles, y servicios de transporte intermunicipal en bus. Asimismo, se dieron variaciones positivas, pero inferiores al límite máximo del rango meta de inflación en diversión (3,85%), vestuario (3,10%), comunicaciones (2,38%) y vivienda (2,21%).

Gráfico 14

Villavicencio. IPC, por principales grupos de bienes y servicios

(variación doce meses)

(porcentaje)

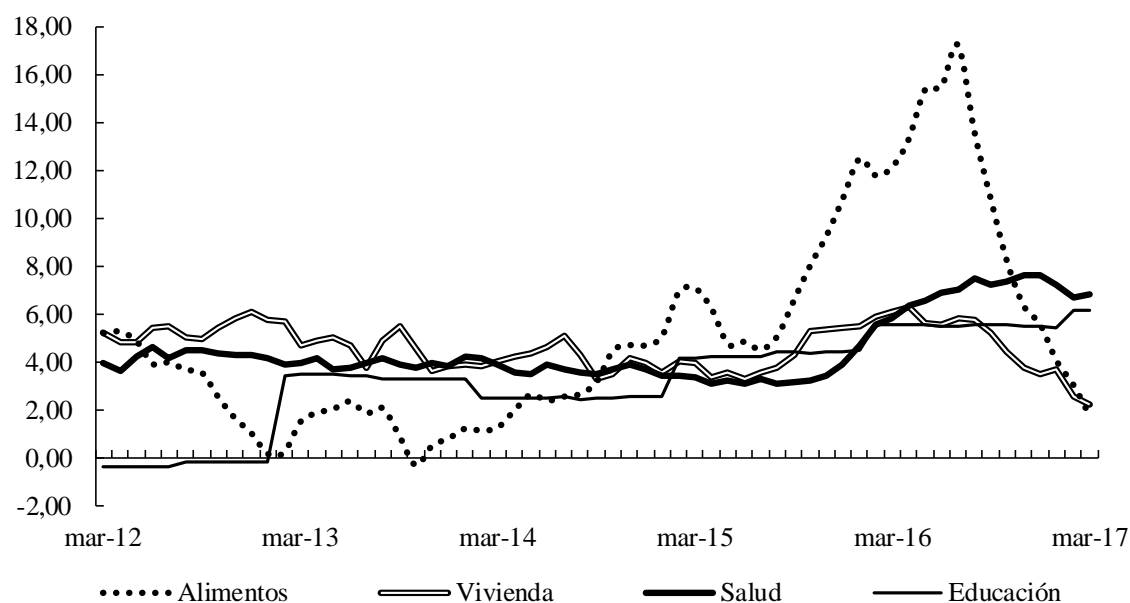

Fuente: DANE.

Cabe señalar, que la variación en los últimos doce meses del IPC señaló a marzo incrementos en todos los niveles de ingreso, aunque más acentuados en los estratos altos (4,07%), seguidos por los medios (3,13%) y los bajos (2,30%). Dicho de otra manera, pese a que el impacto de la inflación no fue homogéneo entre los hogares de la ciudad, se dieron grandes progresos para todas las categorías, si se comparan con las alzas generadas en similar periodo de 2016.

Anexo 1

Región Suroriente. Créditos otorgados por Finagro, según tipo de productor y línea

millones de pesos

Tipo de Productor / Línea / Rubro	I trimestre					
	Casanare		Meta		Demás departamentos ¹	
	2016	2017	2016	2017	2016	2017
Total	41.302	76.743	49.725	162.403	6.148	6.041
Grande	10.953	20.596	18.635	101.089	2.850	813
Capital de trabajo	2.733	9.130	8.413	77.583	0	123
Comercialización	39	3.060	6.707	22.233	0	0
Producción	2.660	4.775	1.100	18.110	0	0
Sostenimiento	34	572	206	28.909	0	123
Demás actividades ²	0	723	400	8.331	0	0
Inversión	1.152	8.087	10.222	21.508	500	0
Maquinaria y equipo	176	355	1.325	7.279	0	0
Siembras	600	238	3.309	12.144	500	0
Compra de animales	133	7.340	300	850	0	0
Demás actividades ³	243	154	5.288	1.235	0	0
Normalización	7.069	3.379	0	1.998	2.350	690
Mediano	24.222	45.241	23.921	47.711	2.380	2.840
Capital de trabajo	13.266	26.838	8.680	24.376	250	538
Producción	12.173	22.656	6.432	8.251	0	0
Demás actividades ⁴	1.093	4.182	2.248	16.126	250	538
Inversión	9.769	14.250	14.853	21.042	2.130	1.793
Compra de animales	6.118	7.350	6.252	9.666	1.852	1.534
Siembras	473	1.498	4.643	4.939	15	80
Demás actividades ⁵	3.178	5.402	3.957	6.438	263	179
Normalización	1.187	4.153	388	2.293	0	509
Pequeño	6.127	10.905	7.169	13.603	919	2.388
Capital de trabajo	2.222	3.227	695	1.250	49	85
Producción	1.161	2.270	349	692	15	42
Sostenimiento	950	820	172	210	26	36
Demás actividades ⁴	111	138	174	349	8	7
Inversión	3.774	6.833	6.191	11.349	869	2.250
Compra de animales	2.675	4.060	2.585	4.570	737	1.572
Siembras	848	2.258	3.244	6.448	45	524
Demás actividades ⁵	250	515	362	331	88	154
Normalización	131	845	283	1.004	0	54

¹ Incluye Amazonas, Guainía, Guaviare, Vaupés y Vichada.

² Comprende servicios de apoyo y tarjeta de crédito.

³ Incluye comercialización, servicios de apoyo y otros.

⁴ Corresponde a microcrédito, tarjeta de crédito y otros.

⁵ Agrupa comercialización, infraestructura y otros.

Fuente: Finagro; cálculos del Banco de la República.

Anexo 2**Región Suroriente. Matrículas de vehículos nuevos**

unidades

Segmento	2015				2016				2017
	I	II	III	IV	I	II	III	IV	I
	Meta								
Total	1.318	1.212	1.313	1.360	913	894	919	1.117	822
Automóviles	633	659	693	699	486	506	474	540	398
Utilitarios	276	274	293	337	205	207	233	309	214
Taxis	68	57	43	64	31	14	18	28	27
<i>Pick Ups</i>	124	87	148	137	83	74	95	130	72
Otros ¹	217	135	136	123	108	93	99	110	111
	Casanare								
Total	409	385	488	465	316	334	305	371	235
Automóviles	196	224	286	235	166	186	158	189	130
Utilitarios	92	84	96	107	82	65	71	93	45
Taxis	17	15	11	9	10	11	8	11	7
<i>Pick Ups</i>	29	31	32	61	20	33	43	47	18
Otros ¹	75	31	63	53	38	39	25	31	35
	Guaviare								
Total	7	0	4	1	19	4	3	1	5
Utilitarios	0	0	0	0	1	0	0	0	1
Taxis	4	0	2	1	2	4	3	0	3
<i>Pick Ups</i>	0	0	0	0	1	0	0	1	0
Volquetas	0	0	0	0	15	0	0	0	0
Otros ¹	3	0	2	0	0	0	0	0	1
	Amazonas								
Total	6	5	7	0	6	8	6	16	11
Automóviles	1	2	1	0	3	3	3	6	3
Utilitarios	3	1	2	0	0	2	1	5	4
Taxis	0	0	0	0	0	2	0	0	1
<i>Pick Ups</i>	1	0	2	0	1	0	2	3	1
Otros ¹	1	2	2	0	2	1	0	2	2
	Vichada								
Total	0	1	2	1	3	0	0	0	1
Automóviles	0	0	0	1	0	0	0	0	0
Taxis	0	0	1	0	1	0	0	0	0
<i>Pick Ups</i>	0	1	0	0	2	0	0	0	1
Camionetas	0	0	0	0	0	0	0	0	0
Otros ¹	0	0	1	0	0	0	0	0	0

¹ Comprende *vans*, microbuses, buses, tractocamiones y otros.

Fuente: ANDI y Fenalco; cálculos del Banco de la República.

Anexo 3

Región Suroriente. Saldo de las captaciones¹ del sistema financiero, por departamentos, según modalidad

millones de pesos

Periodo	Total	Depósitos en cuenta corriente	Certificados de depósito a término	Depósitos de ahorro	Otras ²
Total regional					
a mar 2016	7.043.114	2.234.694	537.075	4.252.198	19.146
a mar 2017	6.352.166	1.807.774	583.620	3.942.147	18.624
Variación	-9,8	-19,1	8,7	-7,3	-2,7
Meta					
a mar 2016	4.243.066	1.506.112	384.926	2.341.097	10.930
a mar 2017	3.971.383	1.261.183	422.529	2.277.728	9.943
Variación	-6,4	-16,3	9,8	-2,7	-9,0
Casanare					
a mar 2016	2.099.935	580.671	134.366	1.376.835	8.064
a mar 2017	1.762.434	426.274	142.613	1.185.070	8.477
Variación	-16,1	-26,6	6,1	-13,9	5,1
Amazonas					
a mar 2016	159.337	27.623	7.068	124.577	70
a mar 2017	160.002	36.186	7.032	116.707	77
Variación	0,4	31,0	-0,5	-6,3	10,1
Guainía					
a mar 2016	122.495	23.753	4.089	94.647	6
a mar 2017	119.870	17.293	3.761	98.809	8
Variación	-2,1	-27,2	-8,0	4,4	29,2
Guaviare					
a mar 2016	238.411	21.647	4.919	211.797	48
a mar 2017	182.441	15.803	6.031	160.563	43
Variación	-23,5	-27,0	22,6	-24,2	-10,5
Vaupés					
a mar 2016	66.784	10.848	195	55.740	0
a mar 2017	57.933	12.151	335	45.446	0
Variación	-13,3	12,0	71,6	-18,5	(-)
Vichada					
a mar 2016	113.085	64.039	1.511	47.506	29
a mar 2017	98.103	38.884	1.318	57.825	76
Variación	-13,2	-39,3	-12,8	21,7	166,5

(-) Sin movimiento.

¹ Comprende establecimientos bancarios, compañías de financiamiento y cooperativas financieras.

² Incluye depósitos simples, cuentas de ahorro especial y certificado de ahorro valor real.

Fuente: Superfinanciera; cálculos del Banco de la República.

Anexo 4

Región Suroriente. Cartera¹ bruta del sistema financiero, según departamentos, por modalidad

Millones de pesos						
Periodo	Total	Créditos de vivienda	Créditos y <i>leasing</i> de consumo	Microcréditos	Créditos y <i>leasing</i> comerciales	Créditos a empleados
Total regional						
a mar 2016	6.296.140	1.034.533	2.392.943	524.411	2.333.706	10.547
a mar 2017	7.020.352	1.156.385	2.720.577	548.187	2.581.505	13.698
Variación	11,5	11,8	13,7	4,5	10,6	29,9
Meta						
a mar 2016	4.351.474	758.412	1.607.835	342.884	1.635.222	7.121
a mar 2017	4.789.370	855.223	1.824.938	353.214	1.746.801	9.193
Variación	10,1	12,8	13,5	3,0	6,8	29,1
Casanare						
a mar 2016	1.593.669	231.877	603.296	141.705	613.641	3.151
a mar 2017	1.850.101	255.418	694.428	151.231	744.953	4.073
Variación	16,1	10,2	15,1	6,7	21,4	29,2
Amazonas						
a mar 2016	167.791	25.270	94.505	1.818	46.199	0
a mar 2017	176.851	26.181	104.740	2.337	43.494	99
Variación	5,4	3,6	10,8	28,5	-5,9	-
Guainía						
a mar 2016	12.143	198	6.289	3.500	2.143	13,3
a mar 2017	15.913	393	8.283	4.267	2.939	31,3
Variación	31,0	98,4	31,7	21,9	37,1	135,2
Guaviare						
a mar 2016	96.546	5.664	43.648	23.980	23.057	197,3
a mar 2017	109.704	7.318	47.653	27.117	27.368	246,9
Variación	13,6	29,2	9,2	13,1	18,7	25,1
Vaupés						
a mar 2016	4.955	0	1.854	2.610	491	0
a mar 2017	4.973	0	1.792	2.412	769	0
Variación	0,4	(-)	-3,3	-7,6	56,4	(-)
Vichada						
a mar 2016	69.562	13.112	35.518	7.915	12.953	64,7
a mar 2017	73.440	11.852	38.743	7.609	15.181	54,9
Variación	5,6	-9,6	9,1	-3,9	17,2	-15,1

- Indefinido.

(-) Sin movimiento.

¹ Comprende cartera vigente y vencida de establecimientos bancarios, compañías de financiamiento y cooperativas de carácter financiero.

Fuente: Superfinanciera; cálculos del Banco de la República.

Anexo 5

Región Suroriente. Exportaciones por productos, según actividad por países destino, excluyendo petróleo y sus derivados

A. Meta

Nandina a 2 dígitos / Países	valor FOB (US\$)									
	Alemania		Ecuador		Estados Unidos		Panamá		Demás países ¹	
	a mar 16	a mar 17	a mar 16	a mar 17	a mar 16	a mar 17	a mar 16	a mar 17	a mar 16	a mar 17
Total	45.198	0	138.598	0	0	23.515	28.204	7.340	53.160	3.865
Grasas y aceites animal o vegetal; grasas alimenticias; ceras animal o vegetal.	0	0		0	0	23.515	0	0	0	0
Productos farmacéuticos.	0	0	70.620	0	0	0	22.880	1.716	17.160	0
Productos diversos de las industrias químicas.	0	0	50.400	0	0	0	5.324	4.400	0	2.640
Abonos.	0	0	14.178	0	0	0	0	1.224	36.000	0
Demás actividades ²	45.198	0	3.400	0	0	0	0	0	0	1.225

¹ Comprende Chile, Costa Rica y otros.

² Incluye cacao y sus preparaciones, reactores nucleares, calderas, máquinas y aparatos, preparaciones alimenticias diversas, entre otros.

B. Vaupés

Nandina a 2 dígitos / Países	valor FOB (US\$)							
	Panamá		Perú		Rep. Dominicana		Otros	
	a mar 16	a mar 17	a mar 16	a mar 17	a mar 16	a mar 17	a mar 16	a mar 17
Total	3.312	0	58.545	0	850	0	0	4.060
Materias plásticas y manufacturas de estas materias.	0	0	0	0	850	0	0	0
Prendas y complementos de vestir, excepto los de punto.	0	0	0	0	0	0	0	4.060
Preparaciones de legumbres u hortalizas, de frutos o de otras partes de plantas.	3.312		0	0	0	0	0	0
Productos farmacéuticos.	0	0	58.545	0	0	0	0	0

C. Casanare

Nandina a 2 dígitos / Países	valor FOB (US\$)					
	Argelia		Estados Unidos		Panamá	
	a mar 16	a mar 17	a mar 16	a mar 17	a mar 16	a mar 17
Total	0	172.200	0	6.469	733	0
Manufacturas de cuero; artículos de guarnicionería y de talabartería; artículos de viaje, bolsos de mano y continentes similares; manufacturas de tripa.	0	0	0	6.469	0	0
Máquinas, aparatos y material eléctrico, aparatos de grabación o reproducción de sonido o imágenes y sonido en televisión, y sus partes y accesorios.	0	172.200	0	0	0	0
Reactores nucleares, calderas, máquinas, aparatos y artefactos mecánicos; partes de estas máquinas o aparatos.	0	0	0	0	733	0

D. GuainíaConclusión
valor FOB (US\$)

Nandina a 2 dígitos / Países	Bolivia		Estados Unidos		Reino Unido	
	a mar 16	a mar 17	a mar 16	a mar 17	a mar 16	a mar 17
Total	0	140	130.568	0	1.296	0
Minerales, escorias y cenizas.	0	0	130.568	0		0
Plantas vivas y productos de la floricultura.	0	0	0	0	1.296	0
Prendas y complementos de vestir, excepto los de punto.	0	140	0	0		0

Nota: Cifras provisionales.

Fuente: DANE - DIAN; cálculos del Banco de la República.

Anexo 6

Región Suroriente. Importaciones, por productos, según países de compra

A. Meta

Cuode a 2 dígitos / Países	valor CIF (US\$)									
	Ecuador		Estados Unidos		Reino Unido		Rep. Popular de China		Demás países ¹	
	a mar 16	a mar 17	a mar 16	a mar 17	a mar 16	a mar 17	a mar 16	a mar 17	a mar 16	a mar 17
Total	499.323	904.131	3.536.247	3.252.283	404.160	1.048.932	907.903	1.136.648	3.812.430	7.720.224
Bienes de capital para la industria.	0	0	2.997.442	1.033.923	322.863	924.613	462.269	264.135	2.295.758	5.449.834
Mat. primas y prod. int. para la industria.	499.323	904.131	142.037	442.413	41.222	107.781	152.648	190.211	1.219.562	1.449.234
Bienes de capital para la agricultura.	0	0	0	1.190.337	0	0	13.987	159.768	59.224	364.837
Demás actividades ²	0	0	396.768	585.610	40.075	16.538	278.998	522.536	237.886	456.318

¹ Comprende Brasil, España, Italia y otros.

² Incluye materiales de construcción, bienes de consumo no duraderos y otros.

B. Casanare

Cuode a 2 dígitos / Países	valor CIF (US\$)									
	Alemania		Estados Unidos		Finlandia		Italia		Demás países ¹	
	a mar 16	a mar 17	a mar 16	a mar 17	a mar 16	a mar 17	a mar 16	a mar 17	a mar 16	a mar 17
Total	526.962	99.426	47.446.656	1.917.969	0	2.195.412	245.832	1.231.656	1.454.204	2.065.991
Equipo de transporte.	0	0	660.239	223.547	0	45.354	0	0	83.278	58.897
Mat. primas y prod. int. para la industria.	3.151	225	340.873	477.573	0	0	74.523	74.673	345.332	80.233
Bienes de capital para la industria.	115.879	99.201	46.390.432	1.123.054	0	2.147.001	113.491	1.105.324	487.322	1.715.885
Demás actividades ²	407.933	0	55.112	93.795	0	3.057	57.818	51.658	538.272	210.976

¹ Comprende Indonesia, Japón, República Popular de China y otros.

² Incluye materiales de construcción, bienes de consumo no duraderos y otros.

C. Amazonas

Cuode a 2 dígitos / Países	valor CIF (US\$)									
	Alemania		India		Rep. Popular de China		Singapur		Demás países ¹	
	a mar 16	a mar 17	a mar 16	a mar 17	a mar 16	a mar 17	a mar 16	a mar 17	a mar 16	a mar 17
Total	127.075	0	0	67.269	98.909	0	116.138	0	257.134	71.886
Equipo de transporte.	26.443	0	0	0	3.552	0	0	0	46.639	0
Mat. primas y prod. int. para la industria.	45.302	0	0	67.269	34.459	0	116.138	0	88.960	26.067
Bienes de capital para la industria.	55.331	0	0	0	60.897	0	0	0	111.090	0
Demás actividades ²	0	0	0	0	0	0	0	0	10.446	45.819

¹ Comprende Brasil, Ecuador, Perú y otros.

² Incluye bienes de consumo duraderos y no duraderos.

Cuode a 2 dígitos / Países	Conclusión valor CIF (US\$)			
	Estados Unidos		Japón	
	a mar 16	a mar 17	a mar 16	a mar 17
Total	0	175.221	33.725	0
Bienes de consumo duraderos.	0	0	33.725	0
Mat. primas y prod. int. para la industria.	0	175.221	0	0

Cuode a 2 dígitos / Países	valor CIF (US\$)	
	Rep. Popular de China	
	a mar 16	a mar 17
Total	126.667	86.136
Mat. primas y prod. int. para la industria	12.245	46.519
Materiales de construcción	114.422	39.617

Cuode a 2 dígitos / Países	valor CIF (US\$)	
	Estados Unidos	
	a mar 16	a mar 17
Bienes de capital para la industria.	0	2.260

Nota: Cifras provisionales.

Fuente: DANE - DIAN; cálculos del Banco de la República.

SE AGRADECE A LAS SIGUIENTES ENTIDADES, LA INFORMACIÓN PRODUCIDA, SUMINISTRADA O DIVULGADA PARA LA REALIZACIÓN DE LOS BOLETINES

Aeronáutica Civil de Colombia; ANDI; Camacol Meta; Cotelco; Electrificadora del Meta S.A.; Empresa de Energía de Casanare; Empresa de Energía del Guaviare; Energía para el Amazonas S.A.; Fenalco; Finagro; Gases del Cusiana S.A.; Llano Gas S.A.; Terminal de Transportes de Villavicencio S.A.

PÁGINAS ELECTRÓNICAS: Banco de la República; DANE; Superintendencia Financiera de Colombia.



Sección Sucursales Regionales
de Estudios Económicos
Dora Alicia Mora
Jefe

Joaquín E. Paredes Vega
Jefe Regional

Ernesto Jaramillo Saakan
Germán H. Hernández Leal
Julio C. Turriago Lozada
Karen S. Quintana Romero

La opción de búsqueda del Boletín Económico Regional
(BER)

Se encuentra en la siguiente dirección:
<http://www.banrep.gov.co/ber>

El Boletín Económico Regional (BER) es una publicación trimestral elaborada por los Centros Regionales de Estudios Económicos del Banco de la República, cuyo propósito es ofrecer a los agentes de la economía y público en general información periódica, confiable y oportuna sobre la evolución de las principales variables de la actividad económica de las regiones del país y los departamentos que las componen.

El Boletín Económico Regional del Suroriente comprende los departamentos de Meta, Casanare, Amazonas, Guainía, Guaviare, Vaupés y Vichada. Su producción cuenta con el valioso aporte de diferentes entidades de orden local y nacional.

Sugerencias y comentarios
AtencionalCiudadano@banrep.gov.co