

Boletín Económico Regional

I trimestre de 2018

Suroccidente

Valle del Cauca / Nariño /
Cauca / Putumayo



FECHA DE PUBLICACIÓN: junio de 2018.

PALABRAS CLAVE DEL BOLETÍN ECONÓMICO REGIONAL: Región Suroccidente, agricultura, demanda interna, comercio, industria.

Las opiniones y posibles errores son responsabilidad exclusiva de los autores y no comprometen al Banco de la República ni a su Junta Directiva.

TABLA DE CONTENIDO

PANORAMA ECONÓMICO.....	3
I. AGROPECUARIO, SILVICULTURA Y PESCA.....	5
II. MINERÍA	10
III. INDUSTRIA	10
IV. ELECTRICIDAD, GAS Y AGUA.....	13
V. CONSTRUCCIÓN	14
VI. COMERCIO Y TURISMO.....	16
VII. TRANSPORTE.....	19
VIII. SISTEMA FINANCIERO	21
IX. COMERCIO EXTERIOR.....	22
X. MERCADO LABORAL	27
XI. PRECIOS	28
XII. OTRAS VARIABLES ECONÓMICAS	30

PANORAMA ECONÓMICO

La mayoría de las variables que reflejan la actividad económica regional crecieron de manera anual durante el primer trimestre de 2018 y evidenciaron que la economía pudo haber tocado fondo en su extendido proceso de desaceleración. El mejor desempeño estuvo impulsado por cuatro actividades: la agropecuaria, la construcción, la financiera y la industrial. Por el contrario, el mercado laboral y el comercio exterior presentaron una contracción.

Los indicadores coyunturales disponibles a marzo evidenciaron que la economía regional pudo haber tocado fondo en su extendido proceso de desaceleración (Gráfico 1). El Indicador Mensual de Actividad Económica (IMAE) para el Valle del Cauca, elaborado de manera conjunta por el Banco de la República y la Pontificia Universidad Javeriana Cali, estimó que en el primer trimestre de 2018 la economía del principal departamento de la región creció alrededor de 3,1% en comparación con el mismo periodo del año anterior, y 1% frente al cuarto trimestre de 2017. El crecimiento del IMAE del primer trimestre de 2018 se encuentra por encima del promedio nacional (2,2%), aunque se mantiene por debajo de su promedio histórico (3,8%).

Gráfico 1
Crecimiento anual del PIB del Valle y del Indicador mensual de actividad económica (IMAE) para el Valle del Cauca

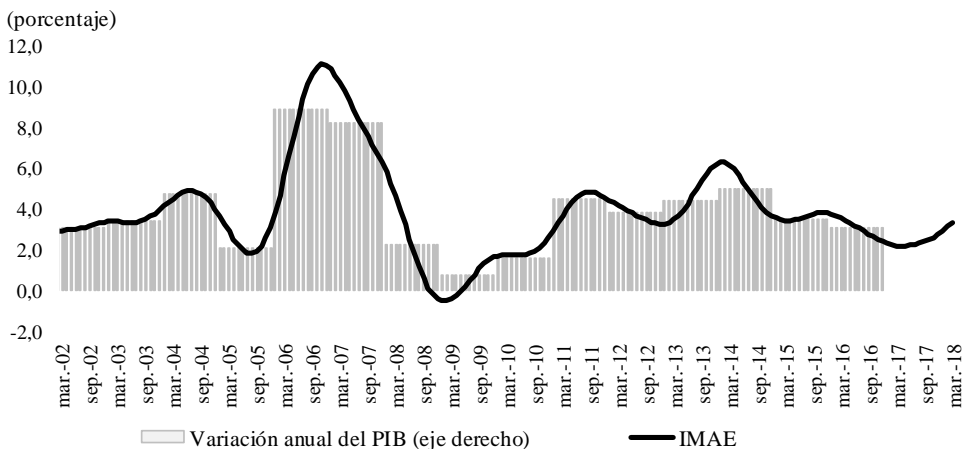

Fuente: Banco de la República, Cali y Departamento de Economía - Pontificia Universidad Javeriana Cali.

Pese a que se esperaba un menor ritmo en la economía regional ante el efecto estacional que genera la ocurrencia de la Semana Santa en marzo, evento que en 2017 se celebró en abril, la mayoría de las variables que reflejan la actividad económica crecieron de forma anual durante el primer trimestre de 2018.

Por el lado de la oferta, se observó en la actividad constructora una recuperación anual en la producción y venta de los principales insumos utilizados por el sector (cemento y concreto). Este buen comportamiento coincidió con el incremento sustancial ocurrido en las obras en proceso constructivo censadas por el Dane durante el primer trimestre del año. No obstante estos positivos resultados, un

indicador que anticipa el comportamiento futuro de la construcción, como es el de las ventas de vivienda nueva, mostró una caída significativa en el Valle y Nariño, según cifras de Camacol.

La actividad agrícola también prosiguió con buena dinámica ante avances importantes en el cultivo representativo de la zona, la caña de azúcar. El clima permitió aumentos en las cosechas de tubérculos, verduras y hortalizas procedentes de Nariño y Cauca. En consecuencia, el ingreso de alimentos a las centrales de abasto de la región registró un aumento anual muy superior al dato negativo observado en igual periodo de un año atrás. Por el contrario, la producción de carne de cerdo en la región se redujo ante la disminución en el Valle por caída temporal en la demanda.

Otra variable que presentó una dinámica favorable fue la industria manufacturera, la cual continuó ofreciendo mejoras al alcanzar un avance anual en su producción regional, de acuerdo con el indicador IPIR. Este crecimiento fue explicado por incrementos en la demanda interna y en menor intensidad por los despachos al exterior. Las clases industriales que presentaron crecimiento positivo con participación importante en la región fueron: caucho; hierro y de acero; azúcar y panela; carne y pescado; químicas básicas; bebidas; molinería; productos de metal; papel y cartón.

Por el lado de la demanda, luego de la contracción en la tasa de crecimiento de las ventas del comercio interno ocurrida en 2017, influenciado por la reforma tributaria, la caída en el gasto privado y la menor confianza de los hogares, varios indicadores coyunturales del sector empezaron a evidenciar una recuperación, aunque en general muy tenue. Pese a que el índice de ventas totales del comercio minorista sin combustibles ni vehículos (desestacionalizado) del Dane para Cali evidenció en el trimestre una estabilidad anual, el índice de confianza al consumidor (ICC) de Fedesarrollo mostró para la capital del Valle una recuperación anual e intermensual importante en marzo.

La misma Encuesta de Fedesarrollo evidenció para Cali un aumento sustancial en la disposición de los hogares para comprar muebles, electrodomésticos y vivienda frente al primer y cuarto trimestre de 2017. Para abril, cifras de la Asociación colombiana de vehículos automotores (Andemos) indicaron recuperación anual en el número de vehículos matriculados en toda la región Suroccidente.

Con respecto al sector financiero, las captaciones y colocaciones registraron avances en el primer trimestre de 2018. El monto del ahorro de los agentes económicos, empresas y hogares del Suroccidente, creció de forma similar al nivel alcanzado en el país. Igualmente, el saldo de la cartera neta de la región aumentó ante el notorio comportamiento del crédito de consumo. Los créditos comerciales siguieron financiando los proyectos agroindustriales y de cogeneración de la región. Por último, la línea hipotecaria continuó en ascenso por los incentivos gubernamentales en tasa.

Finalmente, indicadores del mercado laboral y del comercio externo evidenciaron resultados menos alentadores. La tasa de desempleo siguió deteriorándose en Cali, así como en el consolidado de las trece áreas metropolitanas del país, frente a lo observado en igual periodo de 2017. En contraste, se observó una amplia mejoría para el indicador en Popayán y estabilidad en Pasto. Las exportaciones de Suroccidente en dólares registraron caída anual, a pesar de la mejor dinámica de la demanda externa, y contrario al incremento en el total nacional, favorecido por la recuperación del precio del petróleo. En el mismo período, el valor de las importaciones presentó una reducción, explicada por la debilidad de la demanda interna ante menor consumo de bienes no duraderos por parte de los hogares, así como también, por una menor inversión en bienes de capital por parte de las empresas de la región.

I. AGROPECUARIO, SILVICULTURA Y PESCA

AGRICULTURA

La actividad agrícola de Suroccidente prosiguió con su buena dinámica al cierre del primer trimestre de 2018, con avances importantes en el cultivo representativo de esta zona, como lo es la caña de azúcar que incrementó su producción. De igual forma, se muestran avances en los frutales, toda vez que el cultivo de la uva es uno de los que más está prosperando en varias zonas del Valle del Cauca, al lado de otros como el aguacate Hass y la piña. Lo anterior, por cuanto la región muestra grandes ventajas por su variedad y calidad. Asimismo, el buen comportamiento climático permitió aumentos en los cultivos como los tubérculos, verduras y hortalizas, procedentes en su mayor volumen de Nariño y Cauca, lo que se ha visto reflejado en el proceso de estabilización de precios en los centros de consumo de la zona. En consecuencia, el ingreso de alimentos a las centrales de abasto de la región registró un aumento anual en el trimestre del 11,0%, muy superior al dato negativo observado en igual periodo de un año atrás (Cuadro 1).

El favorable comportamiento climático y la fertilidad de los suelos, junto a los mayores rendimientos incidieron en el mejoramiento de la cantidad y calidad en cosechas de la variedad de frutales, y sobre la caña de azúcar. En esta última, el aumento en la oferta junto a mejores rendimientos en áreas de caña de azúcar de mayor edad, conllevó a un incremento anual importante en el trimestre de 7,9%, cuando en igual periodo de un año atrás creció el 3,1%.

Cuadro 1

Valle del Cauca¹. Abastecimiento de alimentos por grupos

Trimestres 2017 - 2018

(crecimiento anual y participación)

Grupo	2017				2018	Participación I trim. 2018	Contribución a la variación
	I	II	III	IV	I		
Frutas	-5,2	-14,1	0,1	2,6	20,0	23,0	4,6
Otros grupos	5,3	10,7	21,0	11,9	13,3	24,0	3,2
Tubérculos, raíces y plátanos	-4,5	6,5	-1,0	-13,2	2,6	31,2	0,8
Verduras y hortalizas	-5,8	-8,3	-5,1	-7,5	12,8	21,8	2,8
Total	-2,8	-0,4	3,3	-2,7	11,0	100,0	11,0

¹ Mercados mayoristas de Cali: Cavasa y Santa Helena.

Fuente: SIPSA, Ministerio de Agricultura y Desarrollo Rural-DANE. Cálculos Banco de la República.

Como se ha venido señalando en los boletines económicos desde finales del año anterior, continúa siendo notorio el proceso de expansión del área en frutales en el Valle y Cauca, por cuanto cuentan con las ventajas que ofrece su riqueza hídrica, su ubicación estratégica, fertilidad de sus suelos y diversidad agroindustrial de sus productos, lo cual permite aumentar cada vez más su oferta exportable. Cabe resaltar, que la zona norte del Valle es la que presenta la mayor densidad en materia de cultivos de frutas, entre los que sobresalen papaya, piña, limón, sandía, melón, maracuyá y aguacate de la variedad Hass. De este último hay más de 1.000 hectáreas en el norte del departamento cuya producción empezará a mediados de este año. Asimismo, los municipios con énfasis en la siembra de frutas son: La Unión, Roldanillo, Toro, La Victoria, Zarzal, Bolívar y Obando. Además de los

municipios del sur y centro como Jamundí, Palmira, Vijes, Buga y Tuluá. Similar situación ocurre con la piña, donde en el primer trimestre de 2018 se ha aumentado el área cultivada en alrededor de 500 hectáreas más, en especial, en los municipios de Pradera y Florida en el Valle.

En Nariño la producción y abastecimiento de tubérculos y plátanos, principalmente en lo relacionado con la oferta de papa y otros tubérculos, el buen comportamiento del clima permitió un incremento importante, en especial de las áreas ubicadas en los municipios de Ipiales y Túquerres; igual situación sucedió con la producción de papa criolla y mambra, variedades que ayudaron a la estabilización de precios al consumidor al cierre del primer trimestre. Entre tanto, la cosecha de café, procedente de la zona de Sandoná presentó un modesto comportamiento por cuanto se observó baja floración que al igual de la reducción en los rendimientos del cultivo y la disminución en el precio interno del grano, se reflejará en un menor ingreso para el productor, no obstante, la alta calidad de algunas variedades.

A su vez, en el departamento del Cauca, al cierre de marzo, se notó una relativa baja en la producción cafetera por cuanto el nivel persistente de lluvias afectó la floración del cultivo, lo cual se reflejó en la calidad del grano, principalmente en la zona del macizo colombiano, además de la disminución en el precio interno del grano, como se anotó anteriormente, pese al mejoramiento en su proceso de comercialización. Entretanto, en este departamento se mantuvo al alza la siembra de hortalizas, tubérculos y plátanos para abastecer el mercado regional; asimismo, ha continuado el aumento de áreas sembradas en los municipios de Morales, Piendamó, Cajibío, El Tambo, Sotará, Santander de Quilichao, Puerto Tejada y Popayán, de algunas variedades de frutales como el aguacate Hass, que aumentarán la oferta para su procesamiento en las empresas exportadoras ubicadas en el Valle.

De su parte, la producción de caña de azúcar alcanzó un incremento anual de 7,9% en el primer trimestre al obtener 6,42 millones de toneladas de caña molida proveniente de los departamentos del Valle del Cauca, en mayor cantidad, Cauca y los del Eje Cafetero, en donde se observaron aumentos en los rendimientos en lotes de las variedades sembradas y de mayor edad. En igual periodo del año anterior, la oferta de esta materia prima reportó aumento de 3,1%. (Gráfico 2).

Gráfico 2

Región Suroccidente¹. Producción trimestral de caña de azúcar

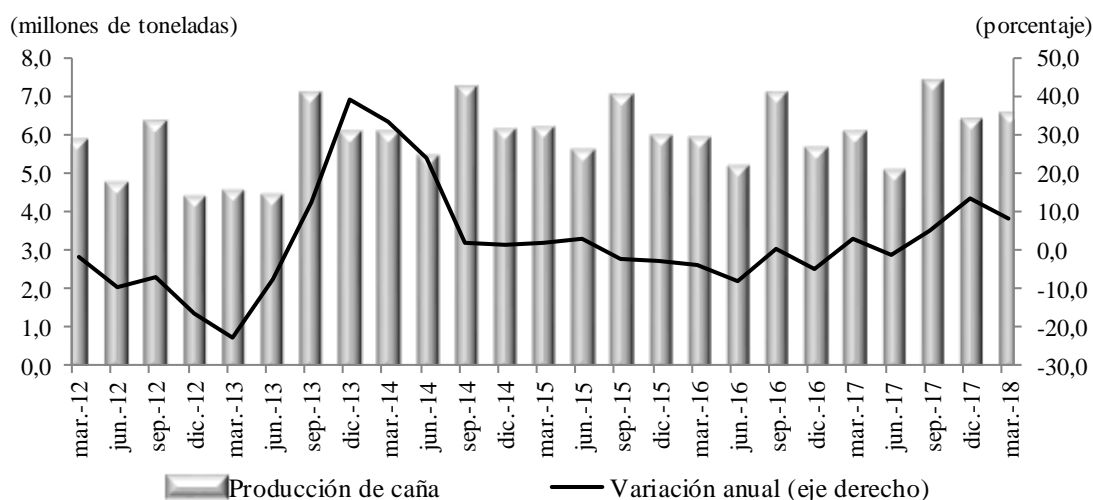

¹ Incluye la producción del Valle, Cauca, Risaralda, Quindío y Caldas.

Fuente: Asocaña. Cálculos Banco de la República.

PECUARIO

➤ PORCICULTURA

Al cierre del primer trimestre de 2018, la producción de carne de cerdo de Suroccidente presentó reducción anual de 1,8% respecto a igual periodo del año pasado, fecha en que se expandió en 9,0%. Las estadísticas del Fondo Nacional de Porcicultura – FNP–, suministradas por Porkcolombia, registraron además que la producción de carne de cerdo en Colombia totalizó 89.545 toneladas en el primer trimestre, en la que la región participó con el 16,1%, ratificándose como la tercera zona productora porcícola del país, después de Noroccidente (46,4%) y Bogotá (17,0%).

La producción de carne de cerdo en la región se redujo en 1,8% anual en el trimestre, explicada por la disminución en el Valle (-2,6%), departamento que posee la mayor participación en la oferta de cerdo de Suroccidente con 13.230 toneladas. A su vez, se presentaron aumentos en Nariño (3,5%), En Cauca (9,5%) y en Putumayo (36,1%). Entre tanto, continúa en esta zona del país el proceso de tecnificación en las granjas, que por su cercanía al puerto de Buenaventura, ciudad por donde ingresa gran parte de la materia prima para la elaboración de alimentos balanceados, ha permitido la reducción de costos e incrementos en productividad en las granjas. De igual forma, Porkcolombia mantiene su postura en afirmar que la carne de cerdo continúa ganando competitividad frente a la de res, que por ser su precio inferior, ha conllevado al incremento en el consumo per cápita, el cual se espera esté en alrededor de los 10 kilos al finalizar el 2018.

De esta forma, las principales comercializadoras de carne de cerdo, en especial en el Valle del Cauca, continúan autoabasteciéndose con la producción del ganado porcino que requieren para este proceso, reduciendo los costos mediante aumentos de productividad en sus granjas. Asimismo, al finalizar el primer trimestre, el Valle del Cauca participó con el 14,8% de la producción nacional de cerdo y el 91,8% de la oferta porcina de Suroccidente. Le siguió Nariño con el 1,0% de la producción nacional al totalizar 927 toneladas, Putumayo que ha venido en aumento participó con el 0,2% y Cauca con el 0,1%.

Gráfico 3
Región Suroccidente. Producción trimestral de carne de cerdo

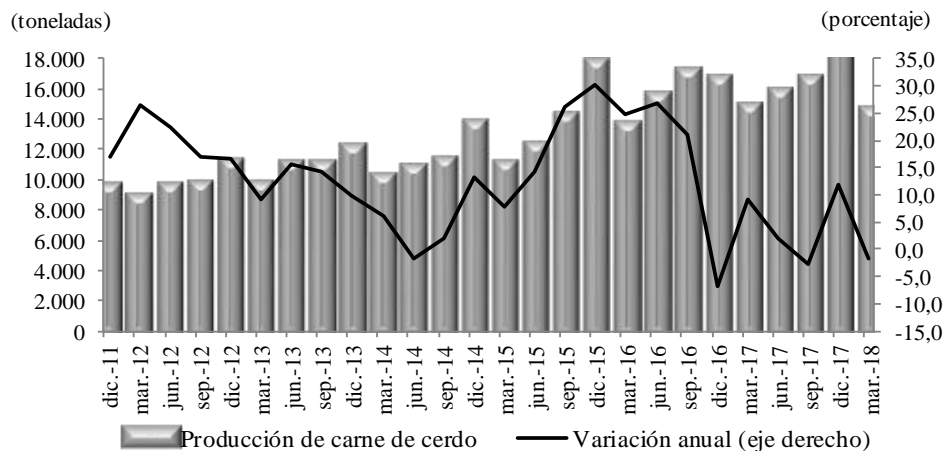

Fuente: Sistema Nacional de Recaudo, Porkcolombia - Fondo Nacional de la Porcicultura. Cálculos Banco de la República.

➤ AVICULTURA

En el primer bimestre de 2018, la producción nacional de carne de pollo se redujo 2,7%, según las últimas cifras disponibles de la Federación nacional de avicultores –Fenavi–. En Suroccidente, este resultado fue positivo al crecer 1,2% en el bimestre. A su vez, la producción total de huevo continuó al alza y registró aumento anual del 12,8% en el primer bimestre de este año. Según la misma fuente, las granjas ofrecieron al mercado en el primer trimestre de 2018, 3.700 millones de unidades, 12% más que en igual periodo de 2017, cuando la cifra alcanzó 3.270 millones de unidades. Para 2018 se tiene previsto llegar a los 14.600 millones de huevos, lo que significaría un incremento del 6,2% respecto al dato del año pasado. Entre tanto, en el Suroccidente este aumento fue del 14,0%, consolidándose como la primera región productora de huevo en Colombia (Cuadro 2).

Cuadro 2

Suroccidente. Producción de pollo y huevo

Primer bimestre 2016-2018

Toneladas y miles de unidades

Territorio	Pollo				Huevo			
	Producción 2018 (toneladas)	Variación 2016/2015	Variación 2017/2016	Variación 2018/2017	Producción 2018 (miles de unidades)	Variación 2016/2015	Variación 2017/2016	Variación 2018/2017
Total Nacional	254.966	4,1	7,3	-2,7	2.449.480	9,3	2,7	12,8
Suroccidente	54.855	11,2	10,0	1,2	757.985	6,6	16,0	14,0
Valle del Cauca	43.318	32,5	24,5	-5,2	609.199	17,1	9,1	18,1
Cauca	6.762	7,9	7,3	3,2	130.584	-27,2	46,1	-3,1
Nariño	4.743	73,3	277,3	-63,5	18.144	12,8	74,0	28,6
Putumayo	33	19,1	13,9	-4,9	58	62,6	95,0	-44,0

Fuente: Federación Nacional de Avicultores de Colombia (Fenavi). Cálculos Banco de la República.

De igual forma, la actividad avícola de Suroccidente mantuvo al alza su participación respecto a las cifras de finales de 2017. En efecto, datos del primer bimestre muestran que la región representó el 21,5% del total de la producción nacional de pollo, en seguida de las regiones Centro y Nororiente, conservando sus ventajas comparativas manifestadas en la variedad del clima, las vías, mercados y acceso al puerto, que la mantienen atractiva a la inversión extranjera. Asimismo, se consolidó como la primera en producción nacional de huevo, con el 30,9% del total en el bimestre, y donde el Valle del Cauca se posicionó como el primer productor de huevo en Colombia, al participar con el 24,9% del total en este bimestre. No obstante, algunas empresas asentadas en esta zona han expandido sus inversiones hacia la costa Caribe, porque esta región también es atractiva por la cercanía a los puertos, el alto potencial de consumo y la poca producción, razones que la hacen propicias para su expansión.

CRÉDITOS DEL FONDO PARA EL FINANCIAMIENTO DEL SECTOR AGROPECUARIO (FINAGRO)

Al cierre de marzo de 2018, los recursos de crédito para el sector agropecuario de Suroccidente tuvieron incremento anual de 7,2%, monto inferior al observado en el primer trimestre de 2017, cuando se duplicó frente a un año atrás (106,1%). El valor ofrecido a productores del Valle registró aumento del 6,8%, en Cauca creció 29,3%, en Putumayo 12,7%, en tanto que el ofrecido a productores de Nariño se redujo en 10,6%. El valor consolidado para la región en el periodo se ubicó en \$785,6 miles de millones de pesos, y obtuvo una participación del 21,3% de los desembolsos nacionales del trimestre, pasando a ser el Suroccidente la tercera zona donde Finagro focalizó recursos de crédito agropecuario para continuar impulsando al sector que ofrece una buena oferta como despensa agrícola

del país, en seguida de las regiones Centro que acopió el 29,9% y Noroccidente con el 21,8% del total aprobado.

A pesar que Finagro mantuvo el apalancamiento de recursos a los productores agropecuarios de Suroccidente, el destino de los créditos estuvo focalizado a los productores para financiar capital de trabajo más que a inversión en infraestructura y compra de maquinaria y equipo. Por lo tanto, al cierre de primer trimestre de este año, el fondo de fomento apoyó con recursos de capital de trabajo y sostenimiento para medianos y pequeños productores de Suroccidente orientados a cultivos permanentes de la zona, tales como caña de azúcar, frutales, hortalizas y tubérculos, en el que al Valle del Cauca le correspondió el 77,2% de la colocación regional. De igual forma, en Nariño que obtuvo el 9,3% del total desembolsado, los recursos que se redujeron en 10,6% anual en el trimestre, mantuvieron la financiación a la producción de ganado lechero, café, plátano, frutales y caña panelera. Entre tanto, en la Costa Pacífica nariñense continuaron las restricciones al otorgamiento de nuevos créditos a productores de cacao y palma africana, por incumplimientos de pago, explicados por las pérdidas en cultivos por problemas fitosanitarios en las cosechas del año anterior (Gráfico 4). Es de resaltar, que Nariño sigue siendo la despensa lechera que abastece de esta materia prima a las principales pasteurizadoras ubicadas en el norte del Cauca y en el Valle.

Gráfico 4
Región Suroccidente. Créditos otorgados por Finagro

(Monto y crecimiento anual)

(millones de pesos)

(porcentaje)

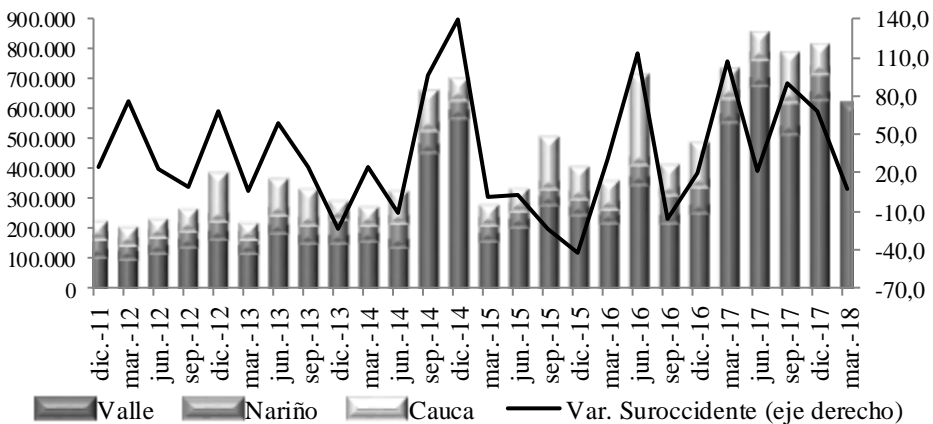

Fuente: Finagro. Cálculos Banco de la República.

Por su parte, el monto otorgado a productores del Cauca se incrementó en 29,3% anual en el trimestre y aumentó su participación con relación al trimestre anterior e igual periodo de 2017, al obtener el 12,0% de los recursos de Finagro, que se dirigieron a la producción de caña panelera, cacao, café y frutales, en este último el departamento ha aumentado sus áreas de producción, en especial en aguacate Hass, para proveer de esta materia prima a las empresas exportadoras ubicadas en el Valle.

A su vez, en Putumayo que obtuvo sólo el 1,3% de los recursos de Finagro, la financiación siguió orientada a incrementar la producción de maíz, papa, cacao, frutales, plátano y ganado de leche.

Finalmente, en el sector pecuario hubo ligero aumento de los desembolsos de crédito para la producción porcícola, piscícola y avícola. En esta última, ha habido desplazamiento de inversiones hacia la Costa Caribe para fortalecer el mercado en esa zona por su cercanía a los puertos.

II. MINERÍA

La producción de oro en bruto en el Suroccidente continuó registrando durante los primeros tres meses del año una disminución sustancial (-83,3%) frente al mismo periodo de un año atrás, al totalizar solo 341 toneladas producidas. Esta caída estuvo superior a la registrada en el total nacional (-38,0%) y Noroccidente (-31,8%), esta última la principal región productora del país (Cuadro 3).

Una posible explicación a esta caída, son los esfuerzos que el Gobierno nacional viene realizando en procura de la formalización de la actividad y la lucha contra la minería ilegal, que probablemente ha permitido tener mayor control sobre la procedencia de los minerales.

Por departamentos del Suroccidente, el Valle del Cauca fue el único en presenciar un crecimiento en la producción de oro en el primer trimestre, aunque su participación en la producción total es muy baja. Por el contrario, Nariño y Cauca, pese a ser los departamentos que lideran la producción regional, experimentaron una disminución significativa de 87,9% y 77,1%, respectivamente (Cuadro 3).

Cuadro 3
Producción de oro
Primer trimestre 2016 - 2018

Kilogramos y porcentajes

Regiones	2016	2017	2018	Variación 2017/2018	Participación 2018
Total nacional	16.229	11.470	7.115	-38,0	100,0
Noroccidente	10.641	7.466	5.091	-31,8	71,6
Suroccidente	3.401	2.042	341	-83,3	4,8
Nariño	2.202	1.455	176	-87,9	2,5
Cauca	1.054	565	129	-77,1	1,8
Valle del Cauca	120	15	36	143,2	0,5
Putumayo	24	7	0	n.a	0,0

n.a. No aplica.

Fuente: Simco - Ministerio de Minas y Energía. Cálculos Banco de la República.

III. INDUSTRIA

Según cifras del DANE, en el primer trimestre de 2018 el PIB de la industria nacional siguió en terreno negativo al cerrar en -1,2%, aunque con menor intensidad frente a finales del año pasado (-1,8%). En contraste, la *Encuesta mensual manufacturera* del DANE señaló un aumento de 0,2% para el total nacional durante igual trimestre.

Por su parte, la industria manufacturera de Suroccidente continuó ofreciendo mejoras en su crecimiento, al alcanzar un avance anual de 0,8% en su producción, de acuerdo con el indicador IPIR extraído de la EMM. Para el Valle del Cauca, el crecimiento real estimado en el primer trimestre fue similarmente de 0,6%. Este resultado es satisfactorio, si se tiene en cuenta que no se descuentan los efectos de la Semana Santa, que restan por el menor número de días hábiles laborales en el periodo.

Las clases industriales que presentaron en el primer trimestre de 2018 crecimiento positivo mantienen participación importante en la región, tal como caucho (14,4%); hierro y de acero (7,7%); azúcar y panela (7,3%); carne y pescado (7,2%); químicas básicas (4,8%); bebidas (4,3%); molinería (3,3%); productos de metal (2,7%); papel y cartón (2,4%). Estas clases también registraron un gran desempeño en el mes de marzo, lo que hace prever resultados más alentadores para la producción fabril de los próximos periodos en la región.

Se destacaron por su amplia reducción, sin descontar el efecto negativo de la Semana Santa, la menor producción en cueros y pieles (-30,8%); calzado (-15,8%); madera (-15,5%); maquinaria y equipo (-8,6%); minerales no metálicos (-8,2%); vehículos (-7,9%); otros equipos de transporte (-6,7%); muebles y colchones (-6,5%); trilla de café (-5,8%); otros productos químicos (-4,0%); autopartes y accesorios (-3,5%). Asimismo, con amplio peso en la región cayó la producción de metales preciosos (-28,6%); resto de alimentos (-5,3%); plástico (-4,6%) y aparatos y equipo eléctrico (-4,4%).

El indicador de producción industrial para Suroccidente (IPIR), señaló continuidad en la recuperación de la producción industrial durante el primer trimestre de 2018, por mejoras en la demanda interna y en menor intensidad por los despachos al exterior (Gráfico 5).

Gráfico 5

Suroccidente. Índice de producción industrial regional (IPIR¹) y caña molida

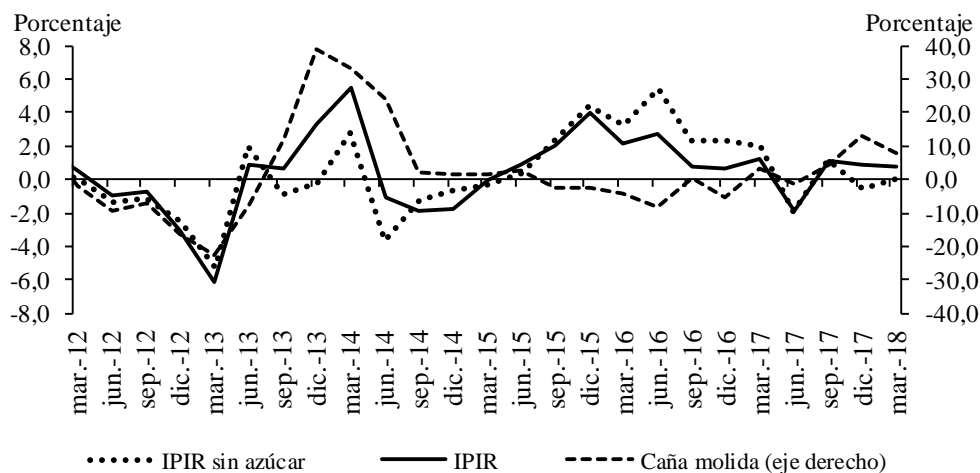

¹ Promedio ponderado de los índices sectoriales de la EMM.

Fuente: Asocaña, Dane y Banco de la República.

De forma similar, el indicador de producción de empaques y cartón corrugado marcó la recuperación en el mes de abril y confirma ya un mejor desempeño de la producción industrial local. El índice presentó un crecimiento de 3,9% anual en el primer trimestre del año, y de 18,2% en abril aún sin eliminar el efecto de más días hábiles por la Semana Santa. Los últimos datos preliminares disponibles a mayo de 2018, señalan un comportamiento positivo de amplio nivel que reconfirma el mejor momento de la industria local con repercusiones en la industria fabril nacional (Gráfico 6).

Gráfico 6
Suroccidente. Índice de producción industrial regional¹

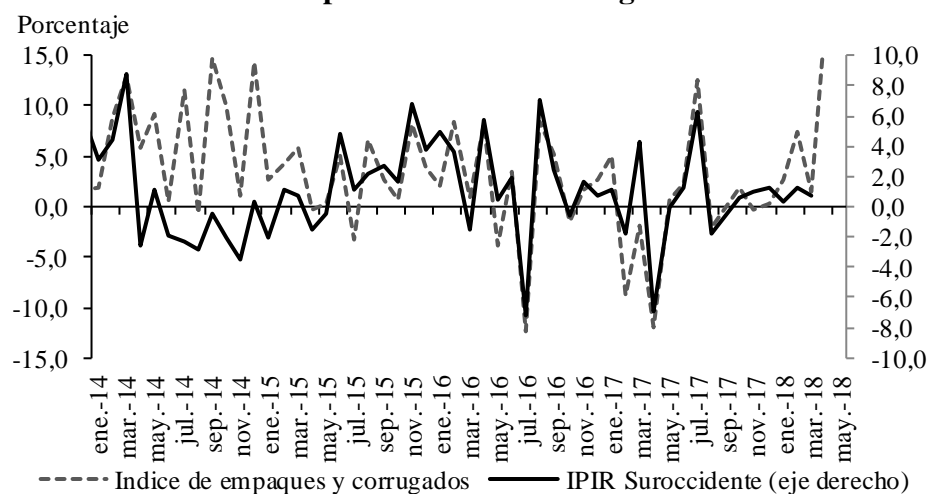

¹ Promedio ponderado de los índices sectoriales de la EMM.

Fuente: Dane y muestra de empresas productoras de empaques. Cálculos Banco de la República.

INDUSTRIA AZUCARERA

Al cierre del primer trimestre de 2018, la producción de azúcar alcanzó un aumento del 11,3%, de acuerdo con las cifras suministradas por Asocaña. Dicho incremento es coincidente con el mejor desempeño en la cosecha de caña de azúcar en lo corrido del año, pues al mes de abril el aumento anual fue de 23,1% y la producción de azúcar creció 26,4%.

El resultado del primer trimestre en la cosecha de caña obedeció a incrementos en la productividad de áreas de caña de mayores edades, lo que aumentó la materia prima para la producción de azúcar. Ante la estabilización de los precios internacionales del azúcar en alrededor de 12 centavos de dólar por libra, aunado a la reducción en las importaciones de éste producto, los ingenios han orientado su infraestructura hacia la producción de azúcar para atender el mercado interno, al igual que la cogeneración de energía y la producción de alcohol carburante.

En efecto, la importación de azúcar en el primer trimestre de 2018 registró una caída de 52,9% mientras que un año atrás había crecido 88,0%. Este resultado favoreció la balanza comercial del país. Por el lado de la producción de alcohol, se atenuó la caída anual en el trimestre (-4,0%), bastante inferior a la observada en igual periodo del año pasado (-20,1%) (Cuadro 4).

A pesar de la continuidad en el proceso de importaciones de alcohol de maíz de Estados Unidos, los ingenios han venido aumentando la producción de etanol para abastecer el mercado nacional de este biocombustible, por el ajuste en el porcentaje de alcohol en el combustible vehicular al 10% a partir del 1 de marzo de 2018, para todo el territorio nacional.

Por lo tanto, la oferta fue cubierta en gran parte con los inventarios de alcohol que tenían los ingenios productores, por lo que se espera una mayor producción en los periodos siguientes. Además de la

entrada en operación de una nueva planta productora de biocombustibles desde el año pasado, la cual ha venido aumentando su capacidad productiva durante lo corrido de este año.

Cuadro 4
Balance del sector azucarero colombiano
Primer trimestre 2014 -2018

Año	Producción			Variación anual		
	Caña molida (toneladas)	Azúcar (toneladas)	Alcohol (miles de litros)	Caña molida	Azúcar	Alcohol
2014	5.909.077	560.351	100.206	33,5	31,1	12,6
2015	6.016.643	569.129	106.679	1,8	1,6	6,5
2016	5.768.165	528.425	118.345	-4,1	-7,2	10,9
2017	5.948.795	538.138	94.544	3,1	1,8	-20,1
2018	6.416.527	598.836	90.730	7,9	11,3	-4,0

Fuente: Asocaña. Cálculos Banco de la República.

De acuerdo con los últimos datos suministrados por Asocaña, durante abril de 2018 los ingenios produjeron un total de 29,3 millones de litros de alcohol y vendieron al mercado nacional 37,3 millones de litros. En tanto que, entre enero y abril de este año la producción fue de 120 millones de litros y las ventas acumuladas de 127 millones de litros, cifras que indican recuperación de la producción regional de este biocombustible, luego del retroceso de periodos anteriores.

IV. ELECTRICIDAD, GAS Y AGUA

Según informes de Expertos en Mercados S.A. (XM S.A), entre enero y marzo de 2018 la demanda de energía eléctrica no regulada de Suroccidente totalizó 782 gigavatios hora (GWh), lo cual representó una reducción de 1,7% frente al registro de igual lapso de un año atrás (Cuadro 5), prolongando así la tendencia negativa de los siete trimestres anteriores. En contraste, el consumo de electricidad nacional de los usuarios no regulados totalizó 5.245 GWh, superior al resultado del primer trimestre de 2017 (2,4% anual).

En Suroccidente, la constante caída en la demanda por este insumo para la producción de bienes y servicios se atribuye a la autogeneración, actividad que están realizando varias empresas de importante tamaño en la región en paralelo con su actividad principal. Así mismo, el consumo de electricidad del sector no regulado permite observar indirectamente la evolución de la actividad industrial, comercial y de servicios, que en conjunto han presentado una débil mejoría, asociada a la leve recuperación tanto de la demanda interna como externa.

En el Valle del Cauca la reducción en la demanda de energía eléctrica del segmento no regulado fue de 0,4% y en Cauca de 1,6% anual durante el primer trimestre. Para los departamentos de Nariño y Putumayo, los de menor participación en la demanda eléctrica regional, la caída frente al mismo periodo de 2017 fue más amplia, 36,6% y 27,7%, respectivamente.

Cuadro 5
Suroccidente. Demanda de energía no regulada
Primer trimestre 2016 - 2018

Gigavatio hora y porcentajes

Territorio	2016	2017	2018	Variación 2017/2016	Variación 2018/2017
Nacional	5.270	5.122	5.245	-2,8	2,4
Suroccidente	819	795	782	-3,0	-1,7
Valle del Cauca	690	659	656	-4,5	-0,4
Cauca	101	109	108	8,0	-1,6
Nariño	13	10	6	-21,1	-36,6
Putumayo	16	17	12	5,1	-27,7

Fuente: Expertos en Mercados S.A E.S.P. - XM S.A. Cálculos Banco de la República.

V. CONSTRUCCIÓN

A pesar de la presencia de la semana santa en marzo, diversos indicadores coyunturales del sector de la construcción de Suroccidente disponibles al cierre de marzo de 2018 reflejaron una expansión en la actividad, superior a la del mismo periodo de un año atrás, aunque con leve desaceleración frente al cuarto trimestre de 2017. Así, la construcción continúa siendo uno de los principales motores de la economía regional.

Durante el primer trimestre se observó una recuperación anual en la producción y venta de los principales insumos utilizados por el sector para la construcción. Cifras del Dane revelaron para la región Suroccidente un incremento anual en los despachos de cemento de 3,0%, cuando en el mismo periodo de un año atrás mostraba estabilidad. El Valle del Cauca contribuyó con 1,9 puntos porcentuales (pp) a esta variación, seguido de Nariño (0,6 pp), Cauca (0,4 pp) y Putumayo (0,1 pp).

La producción del trimestre totalizó 401 toneladas, el registro más alto en ese periodo en toda la historia desde que se publican dichas cifras. En tasas de crecimiento, solo el Cauca experimentó una caída anual de 8,9%, mientras el Valle, Nariño y Putumayo un incremento del 4,2%, 4,3% y 31,7%, respectivamente. Frente al último trimestre del año anterior, los despachos de cemento de la región disminuyeron 7,4%. En efecto, desde el último trimestre de 2017 los despachos de cemento se han desacelerado levemente (Gráfico 7).

En cuanto a la producción de concreto premezclado, en los primeros tres meses del año aumentó de manera anual en 0,4%, luego de cerrar el primer trimestre de 2017 en terreno negativo (-29,6%). Esta recuperación se dio por el avance en el concreto destinado a la construcción de vivienda, especialmente en el Valle (48,2%), y obras civiles en el Cauca (215,5%). Por el contrario, la utilización de este insumo para edificaciones presentó una caída de -5,3% y -16,3%, respectivamente en estos departamentos. Pese al leve crecimiento anual del primer trimestre, marzo cerró con una caída importante en la producción de concreto del 11,0% frente al mismo mes de 2017 (Gráfico 8).

Gráfico 7
Suroccidente. Despachos de cemento gris
(miles de toneladas y crecimiento anual)

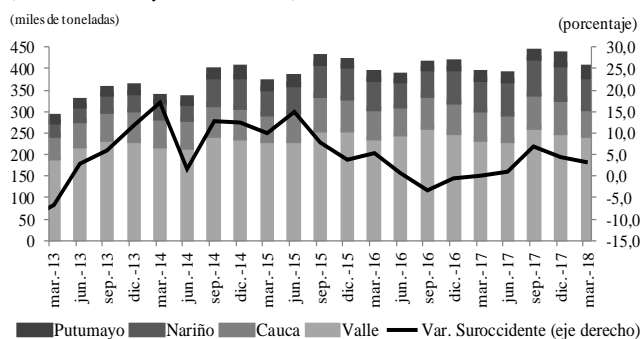

Fuente: Estadísticas de cemento - DANE. Cálculos Banco de la República.

Gráfico 8
Suroccidente. Producción de concreto premezclado
(metros cúbicos y crecimiento anual)

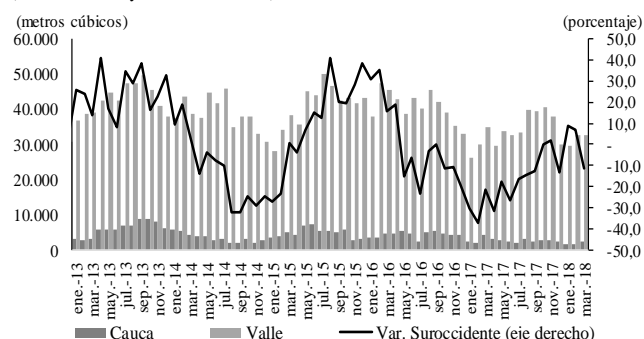

Fuente: Estadísticas de concreto premezclado - DANE. Cálculos Banco de la República.

El buen comportamiento de los principales insumos para la construcción coincidió con todas aquellas obras en proceso constructivo censado por el Dane durante el primer trimestre del año. Así, las obras en proceso de construcción en el Suroccidente registraron entre enero y marzo de 2018 un incremento anual del 17,1%, superior al 14,5% registrado en el mismo periodo de 2017. Cali, Yumbo, Palmira y Jamundí contribuyeron juntos con el 12,2 pp con esa variación, seguido de Pasto (3,1 pp) y Popayán (1,8 pp). Frente al trimestre inmediatamente anterior (IV-2017), el crecimiento fue más moderado (4,4%) (Gráfico 9). En tasas de crecimiento, Pasto y Cali (con sus municipios aledaños) experimentaron un incremento anual en los metros cuadrados en proceso de construcción de 0,4% y 28,1%, respectivamente. Solo Popayán registró una caída de 9,0%.

Gráfico 9
Suroccidente. Obras en proceso censadas en áreas urbanas
(trimestral y crecimiento anual)

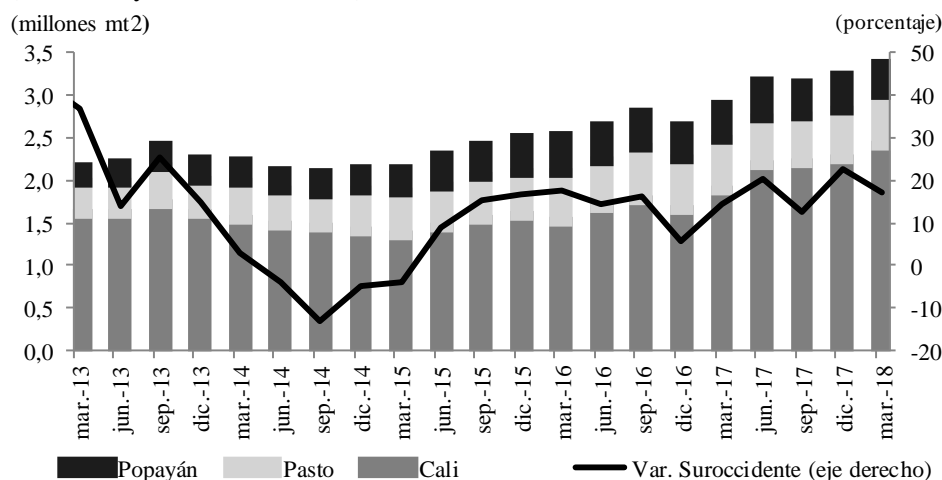

Fuente: DANE-Censo de Edificaciones. Cálculos Banco de la República.

Las iniciaciones de obras nuevas también reflejan la evolución real de la actividad constructora del país. Según el Sistema de Coordinada Urbana de Camacol, las edificaciones que iniciaron obra en el Valle y Nariño durante los primeros tres meses del año alcanzaron una caída anual del 68,2% y 86,6%, respectivamente. Solo cinco territorios presenciaron un resultado positivo: Atlántico, Caldas, Cúcuta, Risaralda y Tolima. Por el contrario, las obras iniciadas en la capital del Valle experimentaron un

aumento del 19,1%. De las 2.720 unidades que iniciaron construcción en ese periodo, 72% correspondieron al segmento VIS y 28% al segmento no VIS.

Un indicador que anticipa el comportamiento futuro de la construcción son las ventas de vivienda nueva. Según cifras de Camacol, durante el primer trimestre del año el Valle y Nariño alcanzaron una disminución de 22,2% y 56,8%, respectivamente. A nivel nacional, solo cuatro territorios presentaron incremento anual en esta variable: Boyacá, Cúcuta, Huila y Villavicencio. Por su parte, Cali y su área de afluencia presenciaron también una caída anual significativa del 20,0%. Este resultados estuvo impulsado por la disminución en comercialización en Cali (-2,5%), Jamundí (-61,1%), Palmira (-25,1%), Puerto Tejada (-25,5%) y Yumbo (-45,8%). Solo Candelaria experimentó un aumento del 62,3%. Según percepciones de constructores, la caída en la comercialización por este activo tiene varias explicaciones. Las elecciones presidenciales han aplazado las decisiones de compra de varias familias. Igualmente, pese a la disminución en la tasa de interés en el mercado, la banca está más conservadora en los otorgamientos de créditos.

Finalmente en marzo, el indicador de Fedesarrollo publicado en la Encuesta de Opinión al Consumidor mostró que la disposición de los hogares en Cali para comprar vivienda disminuyó respecto al mes anterior, aunque fue positivo y significativamente mayor al observado un año atrás. Para el promedio del agregado del primer trimestre, el balance fue mayor que el del primer y cuarto trimestres de 2017, y al agregado del año pasado.

VI. COMERCIO Y TURISMO

Luego de la contracción en la tasa de crecimiento en las ventas del comercio ocurrida en 2017, influenciado por la reforma tributaria, la caída en el gasto privado y a la menor confianza de los hogares, varios indicadores coyunturales del sector de comienzos de año empezaron a evidenciar una recuperación, aunque en general muy tenue.

Según la Encuesta mensual de comercio al por menor (EMCM) publicada por el DANE, en marzo el índice de ventas totales del comercio sin combustibles para Cali (reales y desestacionalizadas) disminuyó 3,0% frente al mismo mes de 2017 (Gráfico 10). Con ello, el trimestre enero-marzo también decreció 2,2% de manera anual y -1,2% frente al cuarto trimestre del año pasado. Al descontar las ventas de vehículos, el agregado restante del comercio minorista también presentó en marzo una leve disminución anual de 1,2%, aunque en el trimestre permaneció estable frente el mismo periodo de 2017 (0,05%) (Gráfico 11), lo cual sugiere un mejor desempeño, aun cuando se compara con los resultados de crecimiento del último trimestre de 2017 (-1,9%). Por su parte, las ventas de bienes durables, específicamente la de vehículos, motocicletas y sus partes, mostraron para Cali una caída anual de 6,1% en marzo y de -8,4% en el agregado enero – marzo. La variación de este índice en el primer trimestre muestra también una caída frente al índice del último trimestre de 2017 (-3,3%) y además, continúa en terreno negativo (Gráfico 12).

Gráfico 10
Cali. Encuesta mensual del comercio al por menor
(ventas totales minoristas reales, desestacionalizado)
 (mensual y crecimiento anual)



Gráfico 11
Cali. Encuesta mensual del comercio al por menor
(total comercio minorista sin combustibles, ni vehículos
automotores, desestacionalizado)
 (mensual y crecimiento anual)



Gráfico 12
Cali. Encuesta mensual del comercio al por menor
(comercio minorista de vehículos automotores, desestacionalizado)
 (mensual y crecimiento anual)

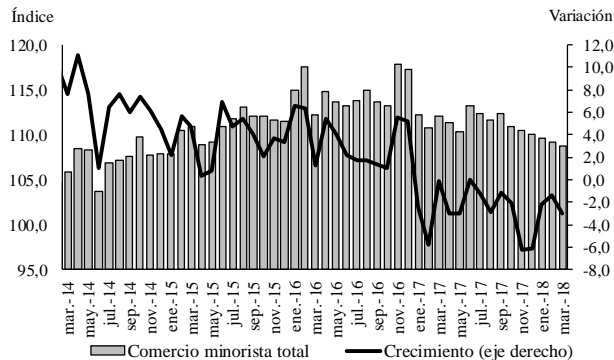

Fuente: DANE - EMCM. Cálculos Banco de la República.

Pese al regular comportamiento de los anteriores índices, otros indicadores mostraron una mejora en el consumo de los hogares. El índice de confianza al consumidor (ICC) de Fedesarrollo publicada en su Encuesta de opinión del consumidor (EOC) mostró para Cali una recuperación anual e intermensual importante en marzo (Gráfico 13). El promedio del agregado trimestre también mostró una mejoría frente al mismo periodo de un año atrás y del agregado del año anterior. Sin embargo, pese a alcanzar un balance positivo fue inferior frente al balance del último trimestre de 2017 y continua por debajo del promedio histórico presentado para la ciudad en los últimos años. Durante los primeros tres meses del año, la EOC de Fedesarrollo también evidenció para Cali un aumento sustancial en la disposición de los hogares para comprar muebles, electrodomésticos y vivienda frente al primer y cuarto trimestre de 2017. Para abril, cifras de la Asociación colombiana de vehículos automotores (Andemos) indicaron recuperación anual en el número de vehículos matriculados en toda la región Suroccidente, al alcanzar el crecimiento anual más importante en los últimos años (22,3%), comportamiento que pudo estar estimulado por mejores tasas de interés, tasa de cambio e inflación.

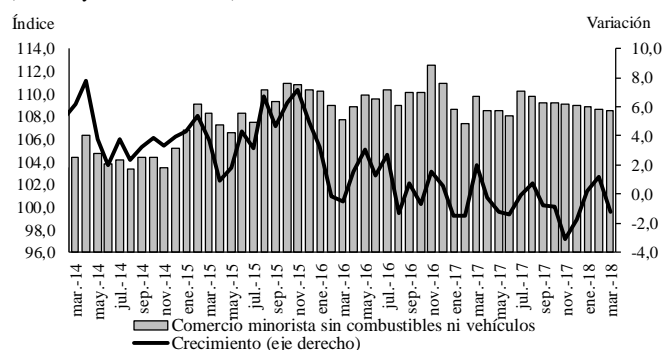
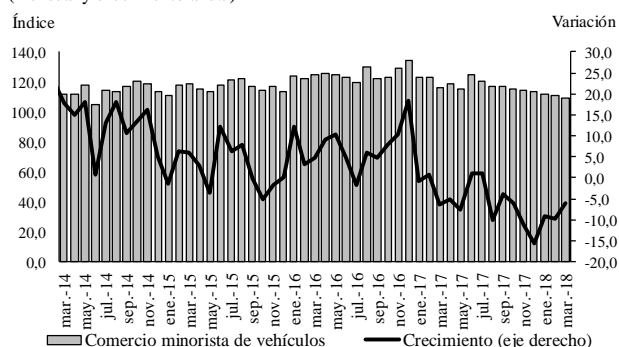
Gráfico 13
Cali. Índice de Confianza del consumidor

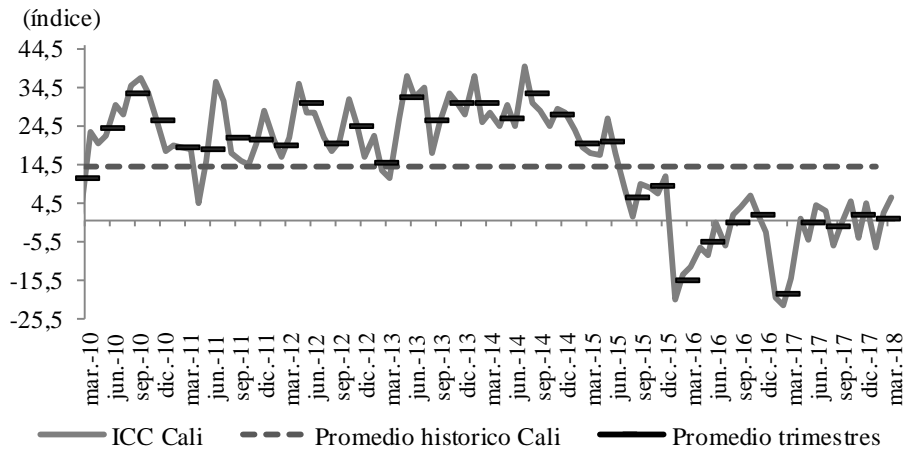

Fuente: Fedesarrollo. Cálculos Banco de la República.

Por otra parte, durante el primer trimestre de 2018 el indicador de ocupación hotelera promedio de Suroccidente frenó la desaceleración en su ritmo de crecimiento. Cifras de la Asociación Hotelera y Turística de Colombia (Cotelco), ajustadas por estacionalidad y efecto Semana Santa, registraron para el Valle del Cauca un valor de 50,2%, en el indicador de ocupación hotelera del departamento, inferior en 1,7 puntos porcentuales (pp) al promedio de igual periodo de un año atrás (Gráfico 14-A).

También en Nariño, entre enero y marzo el indicador de ocupación hotelera frenó la desaceleración, mostrando una señal leve de recuperación, a pesar de crecer a tasas negativas. Así, la ocupación hotelera promedio trimestral se ubicó en 40,0%, por debajo del 51,6% registrado en igual periodo de un año atrás (según cifras desestacionalizadas de Cotelco), lapso en el cual hubo una gran afluencia de turistas ecuatorianos que se vieron favorecidos por la tasa de cambio (Gráfico 14-B). Entretanto, en Cauca la ocupación hotelera promedio fue de 43,0 %, inferior en 1,6 pp frente al primer trimestre de 2017, presentando un notorio y amplio cambio en la tendencia a la baja de trimestres previos.

Gráfico 14
Suroccidente. Tasa de ocupación hotelera promedio por ciudades

Serie desestacionalizadas - promedio trimestral
 (porcentaje y puntos porcentuales)

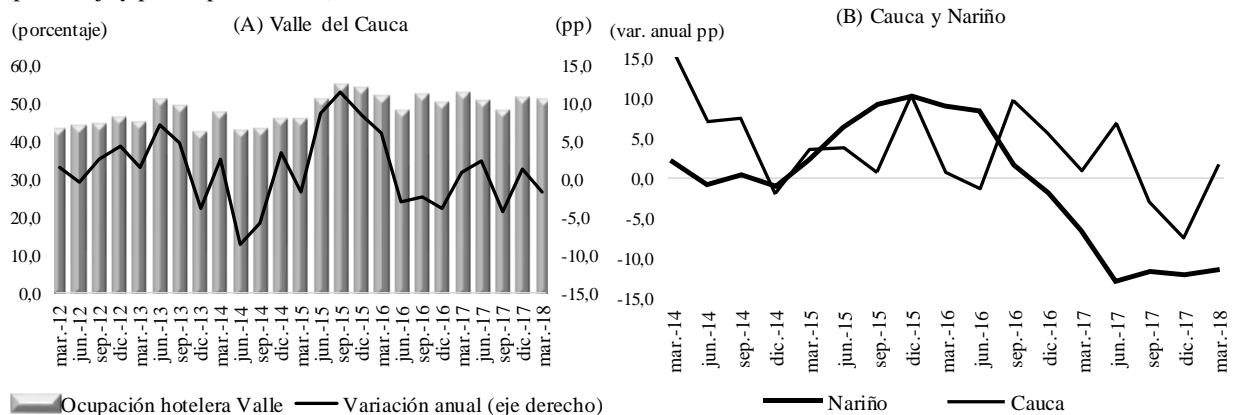

Fuente: Cotelco. Cálculos Banco de la República

VII. TRANSPORTE¹

En el primer trimestre de 2018 la actividad de transporte de Suroccidente presentó señales de recuperación, luego de la desaceleración en su tasa de crecimiento registrada el año anterior. En el transporte terrestre, tanto la categoría de livianos como la de carga presentaron aumento anual, con cambio en la tendencia a la desaceleración, mientras que el transporte aéreo de pasajeros se redujo por la menor dinámica en viajeros nacionales.

Entre enero y marzo de 2018 el tránsito de vehículos livianos por las estaciones de peaje de la región creció 1,4% frente a igual periodo de un año atrás, de acuerdo con estadísticas de la Agencia Nacional de Infraestructura (ANI) corregidas del efecto estacional. Así, la movilidad de vehículos particulares, buses y busetas, revirtió la tendencia a la desaceleración en su tasa de crecimiento interanual, observada desde el cuarto trimestre de 2016 (Gráfico 15-A).

Por su parte, el paso de vehículos de carga por los peajes² de la región, indicador que aproxima el movimiento de materia prima y producto terminado que entra y sale de Suroccidente, aumentó 3,6% frente al primer trimestre del año anterior, de acuerdo con cifras de la ANI corregidas por estacionalidad (Gráfico 15-B). Este resultado es acorde con el comportamiento favorable de la industria de la región y de las exportaciones, en particular las del Valle del Cauca.

Gráfico 15

Valle del Cauca y Cauca. Comportamiento del tránsito vehicular por las estaciones de peaje¹

Series desestacionalizadas

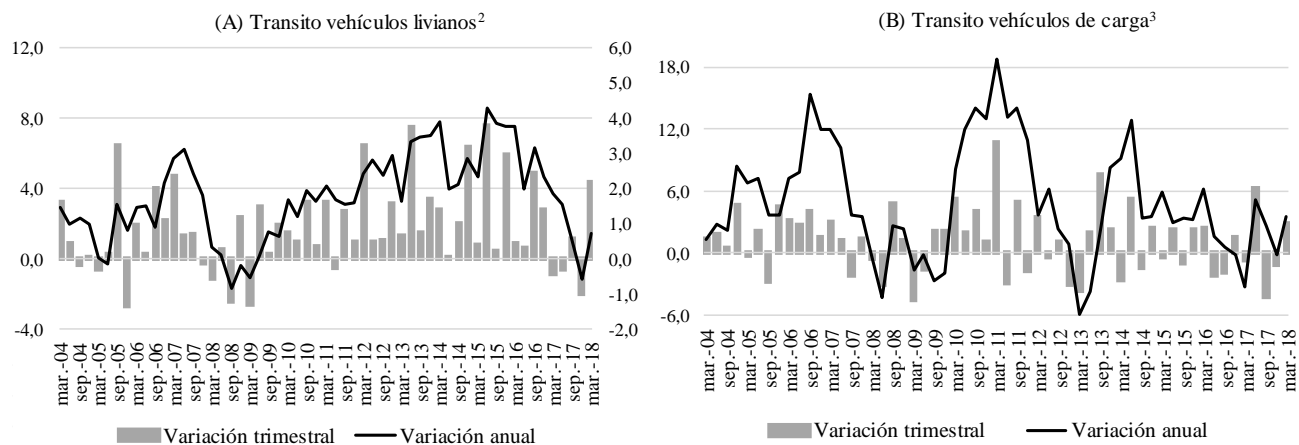

¹ Incluye los peajes Mediacanoa, Villa Rica, Cencar, Cerrito, Ciat, Rozo, Paso la Torre, Estambul, Tunia y Loboguerrero.

² Livianos agrupa las categorías I y II.

³ Carga agrupa las categorías III, IV y V.

Fuente: Agencia Nacional de Infraestructura. Cálculos Banco de la República.

La movilidad de vehículos de carga por el peaje Villa Rica, que se relaciona con los volúmenes de materia prima y producto terminado que circulan por la zona industrial del norte del Cauca, subió

¹ Las cifras que se presentan en este capítulo incluyen corrección por estacionalidad y datos atípicos.

² El principal medio de transporte para movilizar la producción industrial y sus insumos en el Valle del Cauca y Cauca es el terrestre. Por tanto, el análisis del conteo de los vehículos pesados que pasan por los peajes de la región, tanto al ingreso como salida, es un buen indicador del transporte terrestre de carga, y por ende la actividad económica e industrial.

7,9% anual, según cifras de la ANI ajustadas por estacionalidad. Cabe resaltar que desde el cuarto trimestre de 2015 no se registraba un resultado tan positivo en este indicador. Así mismo, por la zona industrial de Cali-Yumbo el tránsito de camiones y tractocamiones aumentó 8,8% respecto al periodo enero-marzo de un año atrás. Entre los factores que explican el comportamiento favorable de la movilidad de carga por estas dos importantes zonas industriales de la región están el aumento de la producción manufacturera de bienes intermedios para la industria nacional, y en menor medida la producción con destino a los mercados internacionales, en especial Centro América y Latinoamérica.

Por la estación de peaje de Loboguerrero, el tránsito de vehículos de carga³, que aproxima el comportamiento de la carga de comercio exterior movilizada desde y hacia el Puerto de Buenaventura, se recuperó levemente, a pesar de la reducción de 0,6% anual en el primer trimestre de 2018. La caída en las importaciones de Suroccidente durante el trimestre analizado jalonó ampliamente este balance debido a la gran participación sobre el total del comercio exterior en la región.

En cuanto al transporte aéreo de pasajeros, de acuerdo con datos de la Aeronáutica Civil, durante el trimestre enero-marzo de 2018 el número total de pasajeros transportados por el aeropuerto Alfonso Bonilla Aragón, de la ciudad de Cali, disminuyó 20,3% con respecto al mismo período de 2017, en especial por la caída de 25,6% en los pasajeros nacionales. No obstante, cuando se elimina el efecto estacional de las series, el número de pasajeros presentó una caída de apenas 1,0% anual (Gráfico 16), con menor dinámica en nacionales pero con crecimiento importante en los pasajeros internacionales.

En Popayán, la cantidad de pasajeros movilizadas por aire cayó 15,0% y en Pasto subió 8,1% anual, según estadísticas desestacionalizadas de la Aeronáutica Civil. En la capital de Nariño el indicador siguió en terreno negativo, pero conservó su dirección al alza.

Gráfico 16
Cali, Pasto y Popayán. Transporte aéreo¹ de pasajeros
(Series desestacionalizadas)

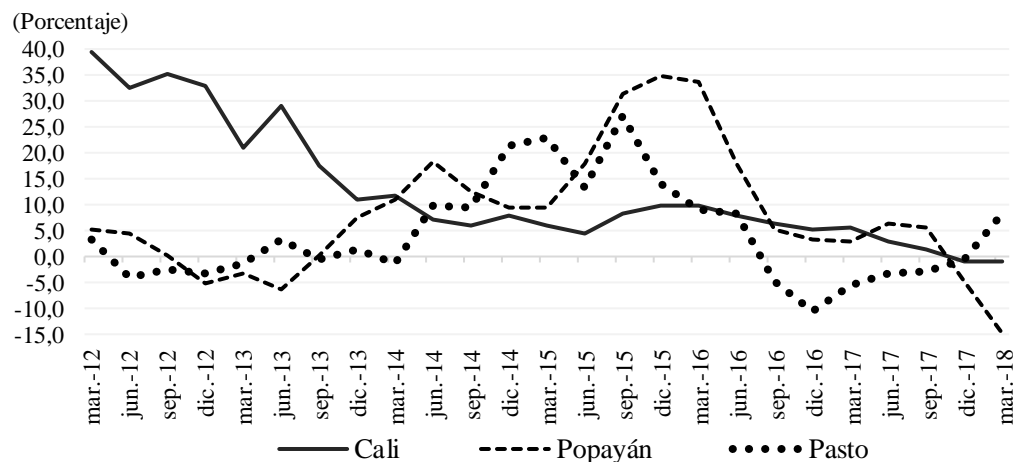

¹ Pasajeros salidos y llegados, nacionales e internacionales. No incluye pasajeros en tránsito, ni en conexión.

Fuente: Aerocivil. Cálculos Banco de la República.

³ En la Malla Vial de la región los vehículos de carga son los de las categorías III, IV y IV. Un 50% de los automotores que transita por la estación de peaje de Loboguerrero corresponde a vehículos de carga.

VIII. SISTEMA FINANCIERO

El ahorro en Suroccidente creció 5,6% anual al cierre del primer trimestre de 2018. En consecuencia, las principales captaciones en el sistema financiero se ubicaron en \$34,9 billones de pesos. El monto del ahorro de los agentes económicos, empresas y hogares de esta zona del país, creció de forma similar al nivel alcanzado en el país. El ahorro promedio nacional aumentó 5,8% anual, lo que representó un 0,2 pp superior al de la región, denotando recuperación de la actividad económica nacional (Cuadro 6).

Cuadro 6

Suroccidente. Saldo de las principales captaciones, por departamento Primer trimestre de 2018

Miles de millones de pesos y porcentajes

Departamento	Total captaciones	Cuenta corriente	CDT	Ahorros	Otros depósitos	Variación 2018/2017			
						Total captaciones	Cuenta corriente	CDT	Ahorros
Total nacional	419.428	45.676	159.454	168.140	46.157	5,8	2,0	5,4	8,2
Suroccidente	34.949	4.581	11.335	14.624	4.408	5,6	-2,3	-1,3	10,8
Valle	27.140	3.307	9.159	10.404	4.270	5,5	-0,9	-3,0	12,7
Cauca	3.597	459	1.327	1.684	128	8,7	-9,3	9,3	6,4
Nariño	3.483	689	808	1.976	10	2,0	-6,8	1,7	5,7
Putumayo	729	127	40	561	1	10,9	16,0	27,8	8,7

Fuente: Superintendencia Financiera. Cálculos Banco de la República.

A su vez, el saldo de la cartera neta de Suroccidente tuvo aumento anual de 6,4%, al totalizar \$46,3 billones de pesos. Siguió siendo sobresaliente la colocación de crédito en esta zona, al superar en 1,6 pp el promedio nacional, así como en las diversas modalidades ofrecidas por la banca. Fue notorio el comportamiento del crédito de consumo en Nariño, Cauca y Putumayo, más que en el Valle, departamento que acopió el 79,4% del total colocado en esta modalidad. Los créditos comerciales siguieron financiando los proyectos agroindustriales y de cogeneración de la región. Por último, la línea hipotecaria continuó en ascenso por los incentivos gubernamentales en tasa (Cuadro 7).

Cuadro 7

Suroccidente. Saldo de la cartera de crédito del sistema financiero, por tipo Primer trimestre de 2018

Miles de millones de pesos y porcentajes

Departamento	Cartera Neta	Vivienda	Consumo	Micro créditos	Comerciales	Variación 2018/2017				
						Cartera Neta	Vivienda	Consumo	Micro créditos	Comerciales
Total nacional	403.439	55.868	125.064	12.209	234.920	4,8	11,2	8,6	6,7	3,3
Suroccidente	46.266	5.699	15.254	2.632	25.386	6,4	11,7	10,2	8,4	4,2
Valle del Cauca	39.267	4.711	12.107	923	23.820	5,8	11,6	9,3	3,9	4,3
Nariño	4.092	582	1.726	910	1.125	11,2	12,0	13,7	10,3	12,0
Cauca	2.314	360	1.101	620	352	5,6	12,2	13,5	10,2	-19,1
Putumayo	593	46	319	179	89	17,4	9,2	16,9	17,9	26,1

Fuente: Superintendencia Financiera. Cálculos Banco de la República.

IX. COMERCIO EXTERIOR

En el primer trimestre de 2018 las exportaciones de Suroccidente en dólares registraron caída anual, a pesar de la mejor dinámica de la demanda externa, y contrario al incremento en el total nacional, favorecido por la recuperación del precio del petróleo. En el mismo período el valor de las importaciones presentó una reducción, en parte por la debilidad de la demanda interna (menor consumo de bienes no duraderos por parte de los hogares), así como una menor inversión en bienes de capital por parte de las empresas de la región.

Gráfico 17
Suroccidente. Exportaciones de bienes (FOB)
(Trimestral)

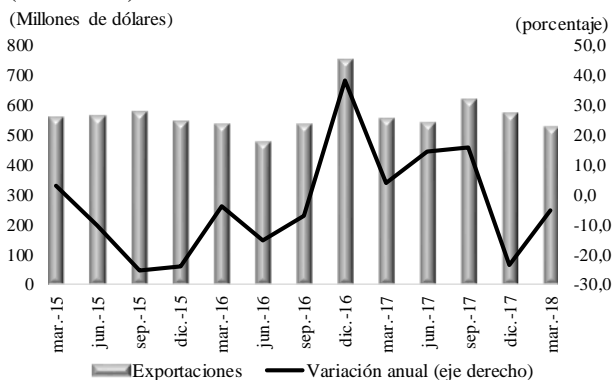

Fuente: DANE. Cálculos Banco de la República.

Gráfico 18
Suroccidente. Importaciones totales de bienes (CIF)
(Trimestral)

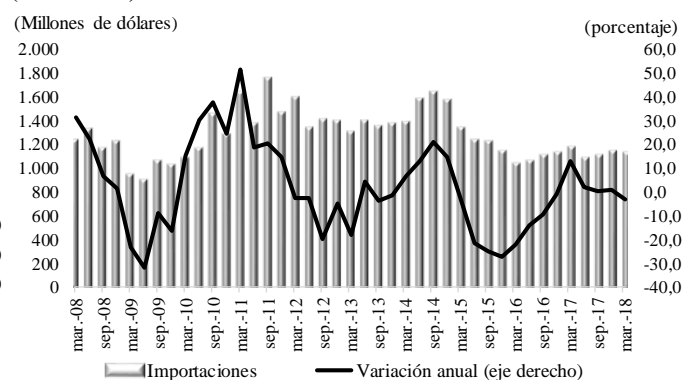

Fuente: DANE. Cálculos Banco de la República.

EXPORTACIONES

El valor FOB de las exportaciones de Suroccidente en el primer trimestre de 2018 se ubicó en US\$ 520 millones de dólares, monto inferior en 5,2% al de igual trimestre del año anterior, cuando aumentaron 3,8%. Los despachos al exterior desde la región registraron una inesperada caída atribuible a la reducción de volúmenes exportables por la restricción en movilidad del transporte de carga en carreteras del país durante los días de la Semana Santa.

Por su parte, en las exportaciones nacionales sin incluir petróleo y sus derivados el aumento fue de 8,7% anual en el valor acumulado a marzo, impulso inferior al observado en el mismo periodo de 2017, cuando habían alcanzado el 24,7% anual (Cuadro 8).

Por departamentos de Suroccidente, en el primer trimestre de 2018 las mercancías despachadas desde los departamentos del Valle y Putumayo fueron las únicas que alcanzaron aumentos positivos, 7,4% y 34,3% respectivamente. Entretanto, para Cauca y Nariño la caída fue pronunciada en el trimestre, 36,6% y 65,0%, en su orden. En el caso del Cauca, la reducción obedeció al auge que hubo en exportaciones de oro en igual periodo del año pasado cuando se incrementaron 17 veces respecto al primer trimestre de 2016. Similar situación se dio con las exportaciones de azúcar que habían estado deprimidas en periodos anteriores. En efecto, al excluir las ventas externas de oro y azúcar del Cauca, los productos exportados registran un aumento anual en el primer trimestre de 2018 de 9,3%.

Cuadro 8
Suroccidente. Exportaciones sin incluir petróleo y derivados
Primer trimestre 2017 - 2018

(Miles de dólares FOB y porcentajes)

Departamentos	2017	Variación anual	2018	Variación anual	Participación
Total nacional	5.658.322	24,7	6.151.848	8,7	100,0
Suroccidente	548.991	3,8	520.201	-5,2	8,5
Valle	419.999	-8,8	451.111	7,4	7,3
Cauca	84.183	63,7	53.373	-36,6	0,9
Nariño	44.764	164,6	15.657	-65,0	0,3
Putumayo	45	n.a.	60	34,3	0,0

n.a. No aplica

Fuente: DANE. Cálculos Banco de la República.

Los productos más destacados en Cauca entre enero y marzo de 2018 fueron: en primer lugar, el oro con un aporte del 37,5%, luego el café con el 26,4%, azúcar y confitería aportó el 22,0%, en el cuarto lugar los medicamentos para uso humano participaron con el 4,2% y finalmente los asientos de metal. Estos grupos de artículos en conjunto abarcaron el 95% del total exportado por este departamento.

De igual forma, el valor FOB de las exportaciones de Nariño en el primer trimestre de 2018 decayeron 65,0% por el fuerte descenso en las de oro. En efecto, al excluirlas del total, el crecimiento del valor de los productos restantes alcanzó el 10,1%, resultado positivo que denota mejor comportamiento de la actividad económica de este departamento, al igual que en el Cauca. Los productos que lideraron el mejor comportamiento fueron aceite de palma y almendra; naranjas y en menor proporción otros cítricos y frutas; atunes; tractores, ciclos y demás vehículos terrestres, sus partes y accesorios; material eléctrico y sus partes; aparatos de grabación o reproducción de sonido, aparatos de grabación o reproducción de imágenes y sonido, así como manufacturas diversas.

El Valle del Cauca conservó la concentración de sus exportaciones en azúcares y confitería en el primer trimestre de 2018, al totalizar US\$ 100,4 millones con un crecimiento anual del 29,8%, frente al total exportado por la región que fue de US\$ 109,8 millones en el mismo periodo de 2017. Entretanto, el valor FOB de las ventas de café ubicadas en el segundo lugar entre las exportaciones del departamento, se situaron en US\$ 37,0 millones frente a los US\$ 42,9 millones de un año atrás.

Por destino de las exportaciones de Suroccidente, Ecuador se ubicó en el primer lugar, desbancando a Estados Unidos en el periodo, al adquirir mercancías por valor de US\$ 92,3 millones, 25,0% superiores a las del mismo trimestre de un año atrás. En el segundo lugar se ubicó Estados Unidos con una reducción de 34,8% en el valor de las ventas durante el periodo, ocasionada por las menores ventas de oro, café y baterías, que cayeron en su orden 19,0%, 95,4% y 28,9%.

Los mercados estratégicos de Suramérica que sin Ecuador adquieren algo más de la cuarta parte del total exportado por la región, totalizaron en el primer trimestre de 2018 US\$ 139,3 millones FOB, monto superior en 10,8% a igual rubro exportado en el primer trimestre del año pasado. Las ventas a Venezuela estabilizaron su caída al ubicarse solo en 3,4%. Los despachos a países de Centroamérica y el Caribe alcanzaron los US\$ 80,1 millones y crecieron 16,8% anual.

Cuadro 9
Suroccidente. Principales destinos de las exportaciones
Primer trimestre 2017 - 2018
(Miles de dólares FOB y porcentajes)

País	2017	Variación anual	2018	Variación anual	Participación
Ecuador	73.850	18,4	92.334	25,0	17,7
Estados Unidos	130.128	86,3	84.864	-34,8	16,3
Perú	61.620	9,3	63.602	3,2	12,2
Chile	21.731	1,8	27.249	25,4	5,2
Zona franca del Pacífico	7.712	73.586,4	26.398	242,3	5,1
Venezuela	25.373	-84,0	24.498	-3,4	4,7
China	5.190	8,9	18.559	257,6	3,6
México	13.979	8,6	14.432	3,2	2,8
Brasil	6.277	-24,3	14.304	127,9	2,7
Panamá	11.411	-32,6	14.102	23,6	2,7
España	7.888	-53,8	11.260	42,7	2,2
Haití	9.270	30,5	9.698	4,6	1,9
República Dominicana	6.285	24,0	7.299	16,1	1,4
Resto de países	168.275	92,0	111.604	-33,7	21,5
Total Suroccidente	548.991	3,8	520.201	-5,2	100,0

Fuente: DANE. Cálculos Banco de la República.

Cuadro 10
Suroccidente. Principales productos exportados
Primer trimestre 2017 - 2018
(Miles de dólares FOB y porcentajes)

Clasificación arancelaria	2017	Variación anual	2018	Variación anual	Participación
Azúcares y artículos de confitería	91.346	-47,9	109.827	20,2	21,1
Café, té, yerba mate y especias	75.659	52,4	68.103	-10,0	13,1
Máquinas, aparatos y material eléctrico	33.997	12,5	33.087	-2,7	6,4
Oro, piedras y metales preciosos	110.566	*	32.740	-70,4	6,3
Papel y cartón	26.933	24,4	31.691	17,7	6,1
Productos farmacéuticos	20.875	-28,0	23.312	11,7	4,5
Aceites esenciales y resinoides	19.222	33,5	22.136	15,2	4,3
Jabones, ceras y productos de limpieza	15.341	n.a.	19.327	26,0	3,7
Grasas y aceites animales o vegetales	5.854	41,9	14.239	143,2	2,7
Cobre y manufacturas de cobre	10.135	35,5	12.546	23,8	2,4
Caucho y manufacturas de caucho	5.664	72,5	11.154	96,9	2,1
Prendas y complementos de vestir	11.892	-2,1	10.896	-8,4	2,1
Resto de productos	121.507	-32,1	131.143	7,9	25,2
Total Suroccidente	548.991	3,8	520.201	-5,2	100,0

* Variación muy alta.

Fuente: DANE. Cálculos Banco de la República.

IMPORTACIONES

Durante el primer trimestre de 2018, las importaciones de Suroccidente totalizaron US\$ 1.118 millones de dólares CIF, monto inferior en 3,1% respecto al mismo periodo del año anterior; en tanto que en el total nacional las compras de bienes al exterior registraron aumento anual de 1,3% y sumaron US\$ 11.453 millones de dólares (Cuadro 11). A nivel regional, la reducción estuvo impulsada por las menores compras de bienes de consumo no duraderos y de productos intermedios. Además, en este comportamiento influyó el efecto de la Semana Santa, celebrada en marzo y no en abril como ocurrió en 2017, generando una menor cantidad de días hábiles y restricciones al paso de vehículos de carga por las carreteras nacionales.

Cuadro 11

Suroccidente. Importaciones por departamento

Primer trimestre 2017-2018

(Miles de dólares CIF y porcentajes)¹

Departamentos	2017	2018	Variación 2017/2016	Variación 2018/2017	Participación	Contribución a la variación
Total nacional	11.300.108	11.452.621	6,9	1,3	100,0	1,3
Suroccidente	1.153.715	1.117.531	12,6	-3,1	9,8	-0,3
Valle del Cauca	1.015.205	991.645	12,2	-2,3	8,7	-0,2
Cauca	85.993	75.333	4,0	-12,4	0,7	-0,1
Nariño	51.981	49.828	42,2	-4,1	0,4	0,0
Putumayo	537	726	9,2	35,3	0,0	0,0

1/ Cifras provisionales

Fuente: DIAN - DANE. Cálculos Banco de la República.

Por departamentos de la región, el Valle del Cauca concentró en el periodo el 89% del valor total importado por Suroccidente, pero las compras cayeron 2,3% frente al primer trimestre de 2017. La mayor reducción vino por cuenta de cereales (-18,1%), maquinaria y equipo (-7,9%), grasas y aceites animales o vegetales (-18,1%) y cobre y sus manufacturas (-9,6%), que en conjunto representan un cuarto de las importaciones del departamento. En Cauca, se presentó una reducción de 12,4% anual en las importaciones del trimestre, jalonada por materias primas para la industria como hierro, aluminio y acero; sin embargo, hubo alzas importantes en insumos para la industria de papel y cartón, plástico y químicos y farmacéuticos.

En lo relacionado con el uso o destino económico de las importaciones de Suroccidente en el primer trimestre de 2018, los mayores valores se concentraron en materias primas y productos intermedios para la industria, rubro que concentró la mitad de las compras externas de la región, pero que se redujo 4,4% frente al primer trimestre del año anterior. En contraste, las materias primas y productos intermedios para la agricultura presentaron un crecimiento anual de 26,8% (Cuadro 12). En cuanto a la importación de bienes de consumo se reportó disminución de 3,2% anual durante el trimestre. La amplia caída en las de bienes de consumo no duradero contrarrestó el aumento en la de bienes de consumo duraderos. Finalmente, los bienes de capital importados por la región presentaron una merma de 9,1%, más amplia que la reducción de 1,4% registrada en igual trimestre de 2017.

Cuadro 12

Suroccidente. Importaciones según uso o destino económico

Primer trimestre 2017-2018

(Miles de dólares CIF y porcentajes)¹

Clasificación CUODE	2017	2018	Variación 2017/2016	Variación 2018/2017	Participación
0. DIVERSOS	280	196	-72,3	-30,1	0,0
I. BIENES DE CONSUMO	297.579	287.990	9,4	-3,2	25,8
I. Bienes de consumo no duraderos	201.400	183.327	6,5	-9,0	16,4
II. Bienes de consumo duraderos	96.179	104.663	16,2	8,8	9,4
II. BIENES INTERMEDIOS	654.191	646.079	19,6	-1,2	57,8
V. Mat. primas y prod. int. para la industria	588.782	562.614	17,0	-4,4	50,3
IV. Mat. primas y prod. int. para la agricultura	61.137	78.491	50,5	28,4	7,0
III. Combustibles, lubricantes y prod. conexos	4.272	4.974	41,1	16,5	0,4
III. BIENES DE CAPITAL	201.665	183.266	-1,4	-9,1	16,4
VIII. Bienes de capital para la industria	117.514	107.506	6,7	-8,5	9,6
IX. Equipo de transporte	40.408	40.587	-29,5	0,4	3,6
VI. Materiales de construcción	33.432	27.010	8,0	-19,2	2,4
VII. Bienes de capital para la agricultura	10.311	8.164	67,0	-20,8	0,7
Total Suroccidente	1.153.715	1.117.531	12,6	-3,1	100,0

Cuadro 13

Suroccidente. Principales productos importados

Primer trimestre 2017-2018

(Miles de dólares CIF y porcentajes)¹

Productos	2017	2018	Variación 2017/2016	Variación 2018/2017	Participación
Cereales	122.566	100.738	27,8	-17,8	9,0
Máquinas y calderas	91.902	81.791	5,8	-11,0	7,3
Grasas y aceites animales o vegetales	81.146	64.078	38,0	-21,0	5,7
Materias plásticas y sus manufacturas	59.615	63.443	0,2	6,4	5,7
Vehículos y sus partes	56.755	60.538	4,0	6,7	5,4
Aparatos eléctricos y sus partes; de sonido e imágenes	46.106	49.707	1,6	7,8	4,4
Residuos y desperdicios de las industrias alimentarias	33.192	42.408	22,3	27,8	3,8
Productos químicos orgánicos	25.569	36.634	-18,1	43,3	3,3
Caucho y manufacturas de caucho	29.645	34.079	-34,0	15,0	3,0
Papel y cartón	26.623	30.077	2,2	13,0	2,7
Cobre y manufacturas de cobre	31.552	28.501	11,2	-9,7	2,6
Instrumentos y aparatos de óptica, fotografía o cinematografía	22.573	24.702	8,4	9,4	2,2
Abonos	20.439	24.135	104,7	18,1	2,2
Aceites esenciales y resinoides	21.117	23.719	7,1	12,3	2,1
Demás productos	484.915	452.983	16,8	-6,6	40,5
Total Suroccidente	1.153.715	1.117.531	12,6	-3,1	100,0

1/ Cifras provisionales

Fuente: DIAN - DANE. Cálculos Banco de la República.

X. MERCADO LABORAL

En el primer trimestre de 2018 la tasa de desempleo (TD) siguió deteriorándose en Cali así como en el consolidado de las trece áreas metropolitanas del país, frente a lo observado en igual periodo de 2017. En contraste, se observó una amplia mejoría para el indicador en Popayán y estabilidad en Pasto (Gráfico 19).

Sin embargo, cuando se examinan las series desestacionalizadas y corregidas del efecto Semana Santa en marzo, y no en abril (como sucedió en 2017), se observa una leve recuperación frente a lo observado entre octubre y diciembre de 2017. Según cifras de la *Gran encuesta integrada de hogares* (GEIH) del Dane, corregidas por efecto estacional y efecto calendario, la TD en Cali fue de 11,8% entre enero y marzo de 2018, similar a los valores del trimestre anterior. En Pasto la TD se situó en 9,3% en el primer trimestre del año y en Popayán en 10,3%, cifras inferiores en 0,7 pp y 0,4 pp, respectivamente, respecto a las estadísticas del último trimestre de 2017.

Gráfico 19
Cali, Pasto y Popayán. Tasa de desempleo

(trimestre móvil desestacionalizado)

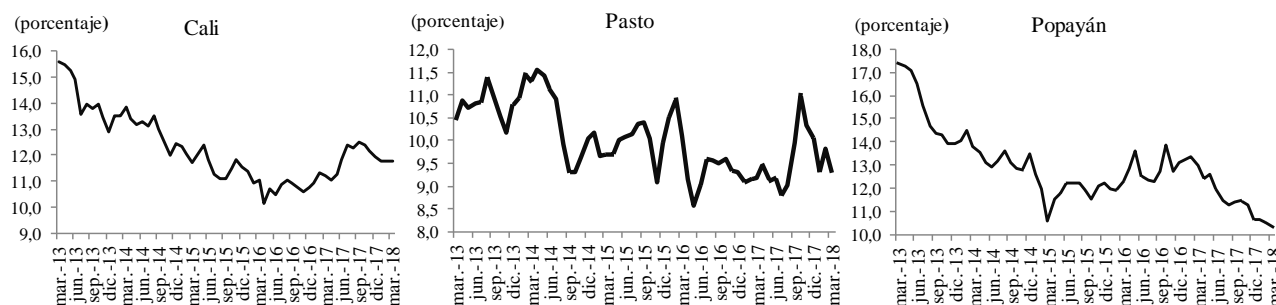

Fuente: GEIH - DANE. Cálculos Banco de la República.

En cuanto al número de ocupados, en la región registró un descenso muy leve al cierre de marzo de 2018. El empleo se redujo en Cali, pero aumentó en Pasto y Popayán. En Cali había 1.206.378 personas ocupadas en el primer trimestre del año, 21.268 menos que en igual periodo de 2017. Se perdieron empleos en comercio, hoteles y restaurantes (-4,7%), industria manufacturera (-12,3%), construcción (-9,7%), aunque creció la contratación en ramas como agricultura, ganadería, caza, silvicultura y pesca (8,9%), actividades inmobiliarias (9,6%) y transporte, almacenamiento y comunicaciones (5,1%).

En Pasto el número de ocupados totalizó 194.520, mayor en 2,6% con relación a un año atrás. La contratación la impulsaron las actividades de servicios comunales (10,5%) y la inmobiliaria (13,5%); en tanto que el comercio continuó perdiendo empleos en el comparativo interanual (-2,5%). Por su parte, en Popayán el número de ocupados sumó 112.707, mayor en 3,6% frente a lo registrado en el primer trimestre de 2017. Creció la contratación en las actividades de servicios comunales (16,1%), comercio (2,3%) e inmobiliaria (0,6%).

XI. PRECIOS

La inflación anual en el total nacional se ubicó en 3,14% al cierre de marzo de 2018, inferior en 1,56 pp a la registrada en igual periodo de un año atrás. El resultado estuvo influenciado por la favorable oferta agrícola en la mayoría de las regiones y se ubicó dentro del rango meta del Banco Central.

Al cierre de este boletín, el Dane registró una inflación mensual de 0,25% para mayo de 2018 y en el acumulado del año se situó en 2,31%, con lo cual se ratifica su permanencia dentro del rango meta establecido por la Junta Directiva del Banco de la República. La inflación de los últimos doce meses se ubicó en 3,16%, razón por la cual se mantiene el pronóstico de la autoridad monetaria que plantea que la inflación va a continuar baja y estable durante 2018.

En mayo, Cúcuta fue la ciudad con el incremento más bajo de precios (-0,20%). Entre contraste, Barranquilla y Riohacha registraron las mayores alzas de precios durante el mes. Por su parte, Cali estuvo por debajo del promedio nacional, con una inflación en el mes de 0,23%. Mientras tanto, Popayán y Pasto alcanzaron una inflación del 0,29%, respectivamente, ligeramente superior al promedio nacional. No obstante, en Popayán los rubros que más incidieron sobre la canasta familiar fueron los alimentos, la vivienda y otros gastos. Mientras que en Pasto, fueron el transporte y la diversión los rubros que más crecieron, en tanto que se presentó baja en los precios de los alimentos.

En las ciudades capitales de Suroccidente la inflación mensual a mayo de 2018 se situó en promedio en 0,24%, ligeramente inferior al guarismo nacional que fue de 0,25%, revelando un excelente comportamiento de los precios de gran parte de los alimentos perecederos de la canasta familiar en esta zona del país, principalmente en Cali y Pasto, donde se presentaron reducciones que se atribuyeron al buen sistema de abastecimiento en las centrales de acopio. A su vez, en Popayán se revirtió la tendencia que traía de meses anteriores y se presentó incremento en precios de los alimentos por la afectación que sobre las siembras de esta zona tuvo el exceso de lluvias que arreciaron en el mes, lo que afectó las cosechas y de forma temporal, la afluencia de estos productos hacia los centros de distribución de la ciudad (Cuadro 14).

Cuadro 14
Suroccidente. Índice de Precios al Consumidor
Variación a mayo 2017 - 2018
(Porcentajes)

	2017			2018		
	Mensual	Acumulada	Anual	Mensual	Acumulada	Anual
Nacional	0,23	3,23	4,37	0,25	2,31	3,16
Suroccidente	0,40	3,35	3,74	0,24	2,20	3,08
Cali	0,42	3,45	3,83	0,23	2,29	3,12
Popayán	0,29	2,92	4,37	0,29	1,46	2,53
Pasto	0,33	2,82	2,73	0,29	1,95	3,12

Fuente: DANE. Cálculos Banco de la República.

En la inflación en lo corrido del año a mayo, los rubros que más contribuyeron a que las ciudades capitales de los departamentos de esta zona presentaran un menor aumento de precios frente al

promedio consolidado nacional, fueron los de transporte (0,98%), vivienda (1,25%) y alimentos (1,63%) en el caso de Popayán, mientras que en Pasto lo fueron alimentos (0,94%), salud (2,25%) y educación (3,80%).

A su vez, en el mismo periodo en Cali los rubros de vestuario, educación y diversión tuvieron menor incidencia sobre el aumento total de los precios. Mientras tanto, los ítems de alimentos, transporte y comunicaciones aunque registraron aumentos altos, conllevaron a que el acumulado a mayo se ubicara en el 2,29%, y la variación anual promedio para este mes en esta ciudad cerró en 3,12% (Cuadro 15).

Cuadro 15
Suroccidente. Índice de Precios al Consumidor por grupos de bienes y servicios
Variación anual a mayo de 2018

Porcentajes

Ciudades	Alimentos	Vivienda	Vestuario	Salud	Educación	Diversión	Trans- porte	Comunica- ciones	Otros gastos	Total
Nacional	1,50	3,99	0,40	4,86	6,42	5,20	3,93	1,54	2,92	3,16
Cali	2,36	3,36	-0,41	5,01	5,78	2,87	4,54	0,44	2,81	3,12
Pasto	1,33	4,58	1,52	4,86	4,38	5,38	4,12	1,85	3,69	3,12
Popayán	0,79	4,14	1,58	4,48	4,20	2,78	2,00	1,01	3,33	2,53

Fuente: DANE.

Al cierre de este primer semestre del año, el sector agrícola de la región aguarda un buen ciclo de cosechas, pese al comportamiento del clima que ha afectado a unas regiones altamente productivas. No obstante, se espera que continúe el buen abastecimiento de la papa, las hortalizas, las verduras y las frutas, al igual que la provisión de leche para las pasteurizadoras ubicadas en el Valle y en el norte del Cauca. Además, en el sector frutícola que continúa apalancado con los recursos de crédito del sistema financiero, se generará un mayor valor agregado y aumento de la oferta exportable para los mercados de Europa, Asia y Estados Unidos, por cuanto comenzará a salir la cosecha de Aguacate Hass, piña y otras frutas, cultivos sobre los que se ha expandido el área sembrada en Suroccidente.

Gráfico 20
Suroccidente. Inflación anual de alimentos por ciudades y total nacional

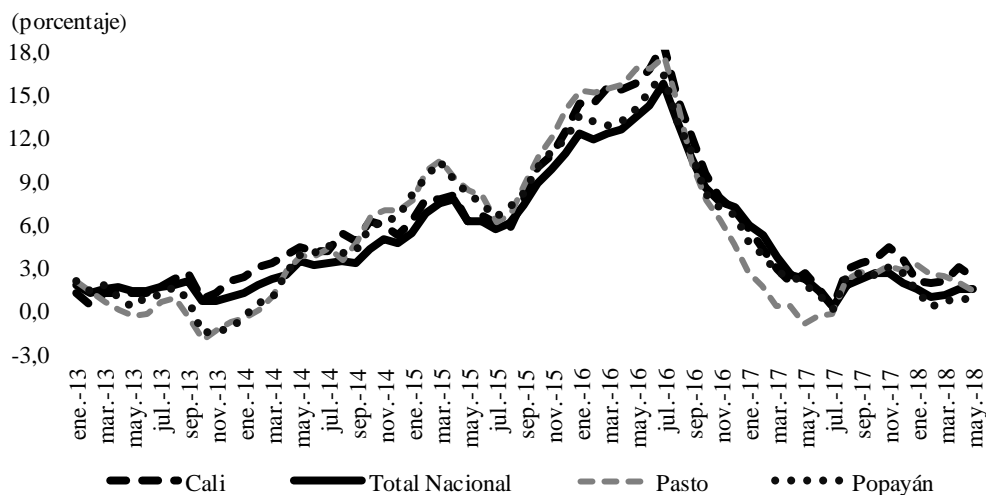

Fuente: DANE. Cálculos Banco de la República

XII. OTRAS VARIABLES ECONÓMICAS

REMESAS

En los primeros tres meses de 2018 las remesas enviadas a los hogares colombianos alcanzaron la suma de US\$1.383 millones de dólares, superior en 15,3% al valor recibido en el mismo periodo del año anterior, cifra que contrasta de manera importante cuando se compara frente al valor recibido durante el cuarto trimestre del año pasado, cuando se redujo 11,0% (Cuadro 16).

En el Suroccidente el valor de las remesas recibidas se ubicó en US\$418,7 millones de dólares, mayor en 15,0% a lo girado en el primer trimestre de un año atrás, aunque 10,4% menos a lo recibido frente al último trimestre de 2017. El Valle del Cauca es el departamento que más contribuyó al crecimiento regional y alcanzó un incremento anual en remesas del 14,8%. Los demás territorios de la región también experimentaron un avance anual sustancial en los primeros tres meses de 2018 (Cuadro 16).

Un dato importante a resaltar es que el Suroccidente participó con el 30,3% del total de las remesas que ingresaron al país durante el primer trimestre del año en curso. Esta alta cifra se explica porque las remesas recibidas en el Valle del Cauca provenientes de España se incrementaron en 22,0% y las de Estados Unidos en 15,2%.

Cabe anotar que la participación de estos dos países, España y Estados Unidos, en las remesas recibidas en el primer trimestre fue de 19,7% y 38,9%, respectivamente. Adicionalmente, estos dos países registran hoy un auge importante de su economía, en el caso de recuperación especialmente en el sector de la construcción, lo que hace previsible un aumento para los próximos periodos, lo que redundará en una demanda sostenida para el departamento y la región.

Cuadro 16

Valor de las remesas recibidas en Colombia y Suroccidente

Millones de dólares y porcentajes

Región	2017		2018	Variación	
	I trimestre	IV trimestre	I trimestre	Interanual	Intertrimestral
Colombia	1.200,1	1.555,0	1.383,5	15,3	-11,0
Suroccidente	364,2	467,3	418,7	15,0	-10,4
Valle del Cauca	346,7	440,6	397,9	14,8	-9,7
Cauca	8,6	11,0	9,1	6,5	-17,3
Nariño	8,5	14,6	10,9	27,9	-25,2
Putumayo	0,4	1,1	0,7	65,7	-30,6

Nota: datos preliminares, sujetos a revisión.

Fuente: Encuesta trimestral de remesas- Banco de la República

SE AGRADECE A LAS SIGUIENTES ENTIDADES, LA INFORMACIÓN PRODUCIDA, SUMINISTRADA O DIVULGADA PARA LA REALIZACIÓN DE LOS BOLETINES

Agencia Nacional de Infraestructura – ANI; ANDI; Asocaña; Fondo Nacional de la Porcicultura; Cajas de compensación familiar Comfenalco y Comfandi; Camacol; Dane; Fedesarrollo; Fenalco; Fenavi; La Galería Inmobiliaria; Oficina de Registro de Instrumentos Públicos en Cali; Proyectos de infraestructura S.A. – PISA; SENA-Observatorio laboral y ocupacional – Cali; Sociedad Portuaria de Buenaventura.

PÁGINAS ELECTRÓNICAS: Aerocali; Aerocivil; Agencia Nacional de Infraestructura - ANI; Cotelvalle; DANE; DIAN; Fenalce; Finagro; Superintendencia Financiera de Colombia; Terminal de Transportes de Cali; XM S.A.



Sección Sucursales Regionales
de Estudios Económicos
Dora Alicia Mora
Jefe

Julio Escobar Potes
Jefe Regional

Arley Barandica Villegas
Jaime Collazos Rodríguez
Johana Sanabria Domínguez
Plutarco Fernández Castro

La opción de búsqueda del Boletín Económico Regional
(BER)

Se encuentra en la siguiente dirección:
<http://www.banrep.gov.co/ber>

El Boletín Económico Regional (BER) es una publicación trimestral elaborada por los Centros Regionales de Estudios Económicos del Banco de la República, cuyo propósito es ofrecer a los agentes de la economía y público en general información periódica, confiable y oportuna sobre la evolución de las principales variables de la actividad económica de las regiones del país y los departamentos que las componen.

El Boletín Económico Regional del Suroccidente comprende los departamentos de Valle del Cauca, Nariño, Cauca y Putumayo. Su producción cuenta con el valioso aporte de diferentes entidades de orden local y nacional.

Sugerencias y comentarios
AtencionalCiudadano@banrep.gov.co