

## **Nariño** **Informe de Coyuntura Económica Regional** **Primer Semestre de 2004**

### **Convenio interinstitucional 111 de abril de 2000**

Gerente General Banco de la República  
Miguel Urrutia Montoya

Director DANE  
Cesar Augusto Caballero Reinoso

Subgerente de Estudios Económicos Banco de la República  
Hernando Vargas Herrera

Subdirector DANE  
Henry Rodríguez Sosa

### **Comité Directivo Nacional**

Director Departamento Técnico y de Información Económica del Banco de la República  
Carlos Julio Varela Barrios

Director Técnico de Regulación, Planeación, Estandarización, y Normalización del DANE  
Eduardo Efraín Freire Delgado

Coordinador Estudios Económicos Regionales del Banco de la República  
Sandra Patricia González Serna

Coordinación Operativa DIRPEN - DANE  
Hernando Floréz Álvarez – Coordinador  
Ximena Pardo  
David Rodríguez Mejía

### **Comité directivo regional**

Gerente Banco de la República Sucursal PASTO  
Hector Aurelio Ramírez Muñoz

Director Territorial Sur Occidental DANE  
Carlos Alberto Lenis García

Presidente Ejecutivo Cámara de Comercio de Pasto  
Víctor William Pantoja Bastidas

Administrador DIAN Pasto  
Nils Ryno IsaKsson Piedrahita

Presidente de SAGAN  
Guillermo Araujo

### **Comité Editorial Regional**

Estudios Económicos Banco de la República Pasto  
Jaime Delgado Rodríguez  
Bernardo Pazos Agreda  
DANE  
Coordinador Subsede Pasto  
Orlando Guerrero Quintana  
Coordinador Banco de Datos Subsede Pasto  
Fernando N. David Portilla  
Pasante UDENAR  
Diana Romero Pantoja

Diseño de Portada  
Claudia F. Pinzón Gómez

Septiembre 2004



## CONTENIDO

PÁG.

<b>1</b>	<b>INDICADORES ECONÓMICOS NACIONALES</b>	4
<b>1.1</b>	<b>ENTORNO MACROECONÓMICO PRIMER SEMESTRE DE 2004</b>	5
1.1.1	Actividad económica	5
1.1.2	Inflación y empleo	6
1.1.3	Sector externo, mercado cambiario y fiscales	7
<b>2</b>	<b>INDICADORES DE COYUNTURA ECONÓMICA REGIONAL</b>	8
<b>2.1</b>	<b>PRECIOS</b>	9
2.1.1	Índice de precios al consumidor.	9
<b>2.2</b>	<b>MERCADO LABORAL</b>	11
2.2.1	Desocupación	11
2.2.2	Inactividad	12
2.2.3	Tasa global de participación	12
2.2.4	Subempleo	13
<b>2.3</b>	<b>MOVIMIENTO DE SOCIEDADES</b>	14
2.3.1	Sociedades constituidas	14
2.3.2	Sociedades reformadas	15
2.3.3	Sociedades disueltas	16
2.3.4	Capital neto suscrito	17
<b>2.4</b>	<b>SECTOR EXTERNO</b>	18
2.4.1	Exportaciones	18
2.4.2	Importaciones	19
2.4.3	Balanza comercial	21
<b>2.5</b>	<b>ACTIVIDAD FINANCIERA</b>	22
2.5.1	Colocaciones	22
2.5.2	Captaciones	23
<b>2.6</b>	<b>SITUACIÓN FISCAL</b>	24
2.6.1	Situación fiscal del Departamento de Nariño	24
2.6.2	Situación fiscal del Municipio de Pasto	25
2.6.3	Recaudo de Impuestos Nacionales	27
<b>2.7</b>	<b>SECTOR SOCIAL</b>	29
2.7.1	Servicios públicos	29
	Energía eléctrica	29
	Consumo de gas natural	30
	Acueducto municipal y teléfonos	31
<b>2.8</b>	<b>SECTOR REAL</b>	31
2.8.1	Agricultura	31
2.8.2	Ganadería	33
	Inventario de ganado vacuno y producción de leche	33
	Sacrificio de ganado	34

## **NARIÑO**

---

2.8.3	Sector de la construcción	35
	Índice de costos de la construcción de vivienda	35
	Licencias de construcción	37
	Transporte urbano Pasto	38
<b>3</b>	<b>ESCENARIO DE LA INVESTIGACIÓN REGIONAL</b>	41
	<b>BIBLIOGRAFÍA</b>	45
<b>ANEXOS</b>	<b>1</b>	46
	<b>ANEXO ESTADÍSTICO ICER</b>	

**SIGLAS Y CONVENCIONES**

CAMACOL	: Cámara Colombiana para la Construcción
CDT	: Certificado de Depósito a Término
DANE	: Departamento Administrativo Nacional de Estadística
DIAN	: Dirección de Impuestos y Aduanas Nacionales
FOB	: Libre a bordo
ICCV	: Índice de costos de la construcción de vivienda
IPC	: Índice de Precios al Consumidor
IVA	: Impuesto al Valor Agregado
Kw/h	: Kilovatios hora
PIB	: Producto Interno Bruto
SAGAN	: Sociedad de Agricultores y Ganaderos de Nariño
p	: Cifra provisional
r	: Cifra revisada
--	: No es aplicable
(--)	: No comparable
---	: Se omite por ser muy alta
v.i	: Variación indeterminada



1 INDICADORES ECONÓMICOS NACIONALES

Tabla 1  
Colombia. Principales indicadores económicos

Indicadores Económicos	2002				2003				2004	
	I	II	III	IV	I	II	III	IV	I	II
<b>Precios</b>										
IPC (Variación % anual)	5.89	6.25	5.97	6.99	7.6	7.21	7.11	6.49	6.2	6.1
IPC (Variación % corrida)	2.78	4.79	5.3	6.99	3.37	5.01	5.42	6.49	3.1	4.6
IPP (Variación % anual)	3.55	2.95	6.75	9.28	11.48	10.95	6.87	5.72	4.57	5.88
IPP (Variación % corrida)	1.29	2.73	7.02	9.28	3.33	4.3	4.66	5.72	2.2	4.45
<b>Tasas de Interés</b>										
Tasa de interés pasiva nominal (% efectivo anual)	10.9	9.2	7.9	7.8	7.7	7.8	7.8	7.9	8.0	7.8
Tasa de interés activa nominal Banco República (% efectivo anual)	17.6	16.6	15.5	15.4	15.0	15.2	15.2	15.4	15.1	15.2
<b>Producción, Salarios y Empleo</b>										
Crecimiento del PIB (Variación acumulada corrida real %)	(p)	(p)	(p)	(p)	(p)	(p)	(p)			
Índice de Producción Real de la Industria Manufacturera 1/	0.08	1.20	1.53	1.76	4.24	3.34	3.64	3.95	4.08	n.d.
Total nacional con trilla de café (Variación acumulada corrida real %)	-4.08	-1.26	-0.12	0.78	8.34	4.13	3.81	3.60	4.33	5.06
Total nacional sin trilla de café (Variación acumulada corrida real %)	-4.47	-1.56	-0.37	0.68	8.61	4.22	3.88	3.78	4.15	5.10
Índice de Salarios Real de la Industria Manufacturera 1/										
Total nacional con trilla de café (Variación acumulada corrida real %)	1.95	2.96	3.13	2.78	0.53	-0.37	-0.43	-0.07	1.15	1.25
Total nacional sin trilla de café (Variación acumulada corrida real %)	1.96	2.96	3.13	2.78	0.53	-0.37	-0.42	-0.06	1.15	1.25
Tasa de empleo siete áreas metropolitanas (%) 3/	51.6	52.9	52.8	55.0	52.8	53.4	54.4	56.2	53.3	52.6
Tasa de desempleo siete áreas metropolitanas (%) 3/	19.1	17.9	18.0	15.7	17.5	17.0	17.0	14.6	16.9	15.5
<b>Agregados Monetarios y Crediticios</b>										
Base monetaria (Variación % anual)	20.25	17.13	26.19	21.12	15.34	14.13	13.10	16.55	23.25	24.20
M3 (Variación % anual)	8.12	7.88	9.02	8.21	10.85	13.02	11.42	12.07	12.44	13.03
Cartera neta en moneda legal (Variación % anual)	-0.77	-2.36	-0.16	4.19	7.39	10.15	9.88	9.84	7.61	9.76
Cartera neta en moneda extranjera (Variación % anual)	-16.41	-6.25	10.44	7.67	7.56	-15.03	-28.21	-30.48	-19.94	13.84
Índice de la Bolsa de Bogotá - IBB										
Índice General Bolsa de Valores de Colombia - IGBC	1,102.28	1,238.39	1,271.01	1,608.66	1,588.59	2,075.77	2,101.92	2,333.70	No fue posible obtener esta información	
<b>Sector Externo</b>										
<b>Balanza de Pagos</b>										
Cuenta corriente (US\$ millones)	-262	-371	-335	-484	-626	-21	-333	-476	-722	
Cuenta corriente (% del PIB) 4/	-1.3	-1.7	-1.7	-2.5	-3.4	-0.1	-1.7	-2.3	-3.3	
Cuenta de capital y financiera (US\$ millones)	198	519	147	444	329	-210	598	164	946	
Cuenta de capital y financiera (% del PIB) 4/	0.9	2.4	0.8	2.3	1.8	-1.1	3.0	0.8	4.3	
<b>Comercio Exterior de bienes y servicios</b>										
Exportaciones de bienes y servicios (US\$ millones)	3,305	3,709	3,590	3,578	3,553	3,964	3,962	3,896	3,812	
Exportaciones de bienes y servicios (Variación % anual)	-8.7	-2.6	-8.7	-2.7	7.5	6.9	10.4	8.9	7.3	
Importaciones de bienes y servicios (US\$ millones)	3,386	3,965	3,977	4,082	3,963	3,947	4,284	4,407	4,267	
Importaciones de bienes y servicios (Variación % anual)	-12.8	-3.4	0.5	3.5	17.1	-0.5	7.7	8.0	7.7	
<b>Tasa de Cambio</b>										
Nominal (Promedio mensual \$ por dólar)	2,282.33	2,364.25	2,751.23	2,814.89	2,959.01	2,826.95	2,840.08	2,807.20	2,670.80	2,716.56
Devaluación nominal (% anual)	-2.14	4.35	21.26	25.04	30.82	17.45	2.17	-3.02	-9.47	-4.18
Real (1994=100 promedio) Fin de trimestre	111.36	113.34	127.18	131.34	139.69	134.34	134.99	135.59	127.81	128.74
Devaluación real (% anual)	-6.64	-3.60	6.98	13.78	25.48	18.71	6.35	3.70	-8.51	-4.17
<b>Finanzas Públicas 5/</b>										
Ingresos Gobierno Nacional Central (% del PIB)	16.1	15.0	15.3	15.39	18.0	16.3	15.9	13.3	16.2	
Pagos Gobierno Nacional Central (% del PIB)	17.2	24.3	19.6	22.36	21.6	20.4	18.6	22.3	20.0	
Déficit(-)/Superávit(+) del Gobierno Nacional Central (% del PIB)	-1.1	-9.3	-4.3	-6.98	-3.6	-4.1	-2.8	-8.9	-3.8	
Ingresos del sector público no financiero (% del PIB)	34.1	34.6	33.8	37.15	37.2	34.6	35.7	36.9	n.d.	
Pagos del sector público no financiero (% del PIB)	32.7	41.2	35.7	43.99	36.5	37.6	38.3	42.4	n.d.	
Déficit(-)/Superávit(+) del sector público no financiero (% del PIB)	1.4	-6.5	-1.9	-6.85	0.7	-3.0	-2.6	-5.5	n.d.	
Saldo de la deuda del Gobierno Nacional (% del PIB)	41.3	44.0	48.7	50.40	48.0	48.2	50.4	51.2	n.d.	

(pr) Preliminar.

(p) Provisional.

1/ Calculado como el promedio ponderado por monto de las tasas de crédito de: consumo, preferencial, ordinario y tesorería. Se estableció como la quinta parte de su desembolso.

2/ A partir del primer trimestre de 2002 cálculos realizados por el BR con base en los Índices de la Nueva Muestra Mensual Manufacturera Base 2001=100.

3/ En el año 2000 el DANE realizó un proceso de revisión y actualización de la metodología de la Encuesta Nacional de Hogares (ENH), llamada ahora Encuesta Continua de Hogares que incorpora los nuevos conceptos para la medición de las variables de ocupados y desocupados entre otros. A partir de enero de 2001 en la ECH los datos de población (ocupada e inactiva) se obtienen de las proyecciones demográficas de la Población en Edad de Trabajar (PET), estimados con base en los resultados del censo de 1993, en lugar de las proyecciones de la Población Total (PT). Por lo anterior, a partir de la misma fecha las cifras no son comparables, y los datos correspondientes para las cuatro y las siete áreas metropolitanas son calculados por el Banco de la República.

4/ Calculado con PIB trimestral en millones de pesos corrientes, fuente DANE.

5/ Las cifras del SPNF son netas de transferencias. Los flujos están calculados con el PIB trimestral y los saldos de deuda con el PIB anual.

**1.1 ENTORNO MACROECONÓMICO PRIMER SEMESTRE DE 2004**

**1.1.1 Actividad económica**

*Según lo exhibido en los últimos cuatro trimestres, se revierte la tendencia de modestas tasas de crecimiento mostrada en los años posteriores a la gran contracción de la demanda en 1998-1999.*

Durante el primer semestre de 2004 la economía colombiana continúa presentando el buen desempeño registrado a partir del tercer trimestre de 2003 donde se observan tasas de crecimiento superiores al 4%. En rigor, según las cifras del DANE en los dos primeros trimestres de 2004, el crecimiento anual fue de 4.0% (I) y 4.25% (II). El crecimiento del PIB de enero a junio de 2004 fue de 4.12%, superior al registrado en igual período de 2003 (3.19%) y al del primer semestre de 2002 (1.24%). De hecho, parece revertirse la tendencia exhibida en los años posteriores a la gran contracción de la demanda de 1998 y 1999 en la cual la economía parecía estabilizarse en modestos ritmos de crecimiento y todo apunta a que la brecha de producto se está cerrando lentamente.

**Gráfico 1.**

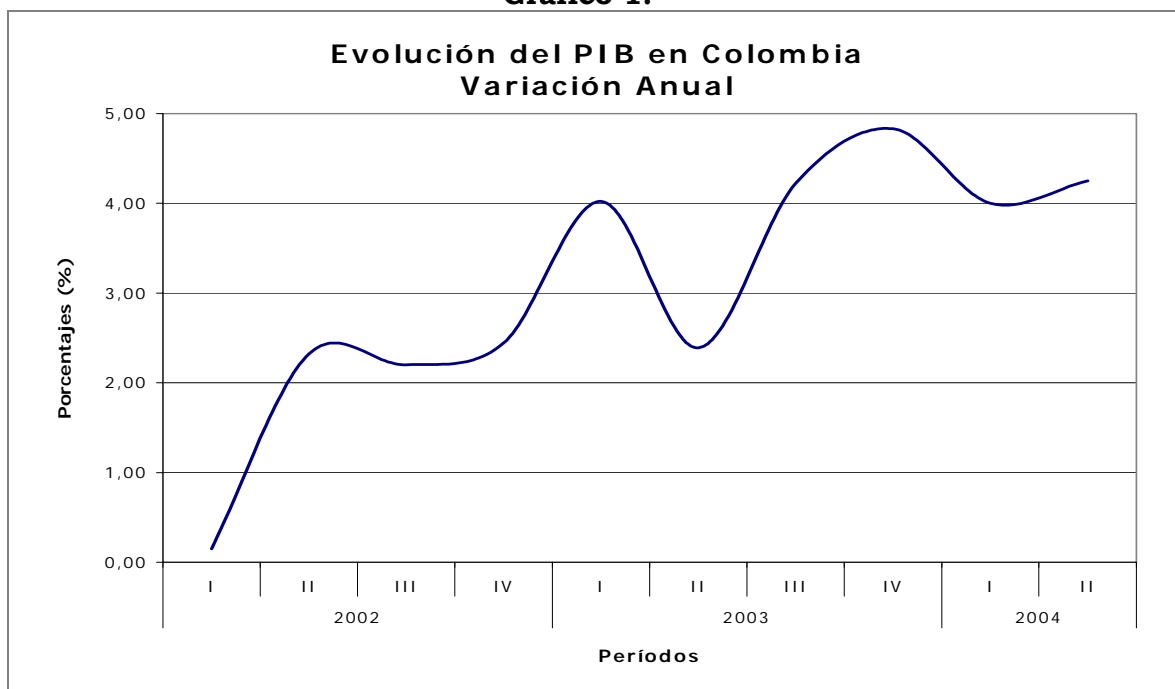

Fuente: Banco de la República

A nivel sectorial, el crecimiento económico durante el primer semestre fue muy positivo para los sectores de construcción (10.29%), industria manufacturera (5.15%), el comercio, los restaurantes y hoteles (5.39%) y el transporte, almacenamiento y comunicación (5.14%).



Respecto de la actividad minera se observó un aumento del 3.97%, reduciendo su ritmo de crecimiento, como quiera que en el primer semestre de 2003 creció a una tasa del 9.62%. El sector financiero registró un crecimiento semestral de 2.91%, menor que el de igual período del año anterior que fue de 4.88%.

Igualmente el informe de la muestra mensual manufacturera señala que la producción y las ventas reales del sector industrial, sin trilla de café tuvieron variaciones interanuales a junio de 2003 de 11.72% y 12.36% respectivamente.

La recuperación de la demanda se vincula con la mejora en los indicadores financieros del sector financiero a junio de 2004, tales como las utilidades, la rentabilidad, la percepción de riesgo crediticio, la calidad de la cartera y la liquidez. Con relación a la dinámica del crédito se destaca una desaceleración de la cartera comercial, un aumento en la cartera de consumo y una contracción de la cartera hipotecaria.

El buen desempeño de la economía puede explicarse por los siguientes factores internos y externos:

- Las mejores expectativas de los agentes económicos, los bajos niveles de las tasas de interés reales, el flujo de remesas y la mejora en los términos de intercambio han jalonado la demanda interna, especialmente la inversión privada. Se destaca el repunte del consumo de hogares a partir del III trimestre de 2003.
- El crecimiento de la demanda externa que se deriva del buen ritmo de la economía mundial, la excelente recuperación de las ventas externas a Venezuela y los altos precios de los productos básicos (petróleo, carbón, ferro níquel)
- La política monetaria de la Junta Directiva del Banco de la República, basada en posturas de bajas tasas de interés de intervención coherentes con la fase del ciclo de pobre crecimiento económico en los últimos años. El éxito de esta política también se asocia a que ya no se evidencian algunos factores de oferta y demanda del mercado crediticio exhibidos en el período 1999-2002, que volvieron ineficaz el mecanismo de transmisión monetaria.

### **1.1.2 Inflación y empleo**

*El escenario revaluacionista del primer semestre de 2004 alivia presiones inflacionarias.*

La inflación en el primer semestre de 2004 fue de 4.59% con una variación interanual de 6.07%, situándose superior en siete puntos básicos del límite superior de la meta de inflación del Banco de la República. Los grupos que más presionaron la inflación fueron transporte y comunicación, salud y alimentos. Dos hechos relevantes caracterizan la variación del índice de precios al consumidor en lo corrido de 2004. El primero, advierte que el escenario revaluacionista de los últimos 15 meses ha contribuido a la disminución de la inflación básica de bienes transables y el segundo, que se observa una tendencia ascendente de la inflación básica de los bienes no transables que puede estar relacionada con el acercamiento de la producción observada a la producción potencial y al aumento en los precios de bienes y servicios regulados por el estado.

Respecto del mercado laboral, acorde con la dinámica de la economía, se evidencia un mejoramiento en los indicadores de empleo a nivel nacional y urbano. Según la encuesta continua de hogares del DANE (ECH) en junio de 2004 la tasa de desempleo en el total nacional se situó en 14.1%, análoga a la registrada en igual período de 2003 cuando se ubicó en 14.0%. En julio el desempleo se situó en 12.9%, inferior en 1.4% respecto de la observada en el 2003 que fue de 14.3%. La tasa de desempleo urbana, que considera los resultados de las 13 principales ciudades con sus áreas metropolitanas, se ubicó en 15.8% en junio y 15.3% en julio. En los mismos meses de 2003 registraron tasas de 16.9% y 17.8%.

### **1.1.3 Sector externo, mercado cambiario y fiscales**

*En el primer semestre de 2004 se consolida la tendencia revaluacionista y siguen mejorando las ventas externas por la demanda mundial y Venezuela.*

Según el DANE, las exportaciones colombianas en valor FOB crecieron 16.6% en el primer semestre de 2004 con relación al mismo período de 2003. Las exportaciones tradicionales crecieron el 14.4% y las no tradicionales el 18.5%. El fortalecimiento de las ventas externas es resultado del aumento de la demanda en el comercio mundial, el incremento sostenido de los precios de los commodities y la recuperación de las exportaciones a Venezuela. Respecto de las importaciones, en el período analizado registraron un crecimiento de 15.8% explicado por las mayores compras de materias primas y bienes intermedios. Con todo, a junio de 2004 la balanza comercial de Colombia exhibió un superávit de US\$ 154,1 millones FOB como resultado de un valor exportado de US\$ 7.323,1 millones y un valor importado de US\$ 7.169 millones.

En lo corrido de 2004 se consolida la tendencia revaluacionista en el mercado cambiario y que desde 2003 es un fenómeno común a la mayoría de las economías latinoamericanas. Prevalen las condiciones macroeconómicas que determinan un aumento en la oferta de divisas tales como, el comportamiento favorable de los componentes de la cuenta corriente, la tasa de paridad que sigue alentando la entrada de capitales y los bajos niveles de la prima de riesgo de papeles soberanos. La intervención del Banco de la República comprando alrededor de 1.400 millones en lo corrido del año no ha logrado frenar la apreciación del peso lo cual corrobora el hecho de que el nivel de la tasa de cambio está determinado por los fundamentales de la economía.

Por último, en el frente fiscal no obstante que la evolución de las cifras fiscales está al tono con lo previsto en el acuerdo con el Fondo Monetario Internacional, voceros del Gobierno, los analistas de gremios, entidades consultoras y el Banco de la República coinciden en que es preciso profundizar las reformas estructurales, especialmente en lo referente a las pensiones y transferencias, para corregir radicalmente el problema del desequilibrio fiscal y mejorar el perfil de la deuda pública.

**2. INDICADORES DE COYUNTURA ECONÓMICA REGIONAL**

**Tabla 2**  
**Nariño. Principales Indicadores económicos**  
**Primer semestre 2003 – 2004**

<b>Indicadores Económicos</b>	<b>Unidades</b>	<b>2003</b>	<b>2004</b>
<b>Precios -Pasto</b>			
Inflación anual	%	9,65	5,73
<b>Empleo - Pasto 1/</b>			
Tasa de desempleo	%	17,7	19,7
Tasa global de participación	%	66,6	64,9
Tasa de subempleo	%	33,0	18,7
Población económicamente activa	Miles	180	181
Población total	Miles	364	372
<b>Movimiento de sociedades</b>			
Sociedades constituidas	Millones \$	1,603	7,140
Sociedades reformadas	Millones \$	2,782	4,709
Sociedades disueltas	Millones \$	403	428
Inversión neta	Millones \$	3,983	11,422
<b>Comercio exterior - Nariño</b>			
Exportaciones no tradicionales	Miles FOB (US\$)	8,848	9,632
Importaciones	Miles FOB (US\$)	65,976	58,686
Balanza comercial	Miles FOB (US\$)	-57,128	-49,053
<b>Fiscales - Gobierno Central Departamental 2/</b>			
Ingresos totales	Millones \$	115,477	148,039
Ingresos corrientes	Millones \$	115,137	148,039
Ingresos de capital	Millones \$	339	0
Gastos totales	Millones \$	105,602	144,166
Gastos corrientes	Millones \$	105,049	142,618
Gastos de capital	Millones \$	552	2,048
Deficit o ahorro corriente	Millones \$	10,088	5,420
<b>Fiscales - Gobierno Central Municipal 2/</b>			
Ingresos totales	Millones \$	71,426	84,228
Ingresos corrientes	Millones \$	70,064	79,152
Ingresos de capital	Millones \$	1,362	5,076
Gastos totales	Millones \$	48,794	52,335
Gastos corrientes	Millones \$	41,574	51,600
Gastos de capital	Millones \$	7,220	736
Deficit o ahorro corriente	Millones \$	28,490	27,552
<b>Recaudo de impuestos</b>			
Renta	Millones \$	9,909	12,098
Impuesto al Valor Agregado -IVA-	Millones \$	10,736	10,228
Retención en la fuente	Millones \$	20,332	21,282
Aduana	Millones \$	29,661	36,727
<b>Ganadería</b>			
Sacrificio de ganado Bovino	Cabezas	9,399	10,168
Sacrificio de ganado Porcino	Cabezas	6,737	7,442
<b>Construcción - Pasto</b>			
Area aprobada total	M2 semestral	79847	132546

1/ Cifras a Oct-Dic 2002-2003

Fuente: DANE, DIAN, Secretarías de hacienda municipal, Contraloría Departamental, Cámara de Comercio de Pasto.

**2.1 PRECIOS**

2.1.1 Índice de precios al consumidor

San Juan de Pasto registró una variación en el Índice de Precios al Consumidor en el mes de junio de 2004 de 0,39%, superior en 0,43 puntos porcentuales con relación a la registrada en junio de 2003, que fue de -0.04%. Para el primer semestre del año 2004 la variación acumulada fue de 4,90%, superior en 0,86 puntos porcentuales a la inflación registrada en igual periodo de 2003, que registró 4.04%.

La variación del IPC de los últimos doce meses, hasta junio de 2004, es de 5,73%, tasa que resulta inferior en 3,92 puntos porcentuales a la registrada en junio de 2003, situada en 9,65%.

**Gráfico 2**  
**Pasto y Nacional. Evolución IPC Total Anual**  
**Junio 2000 - 2004**

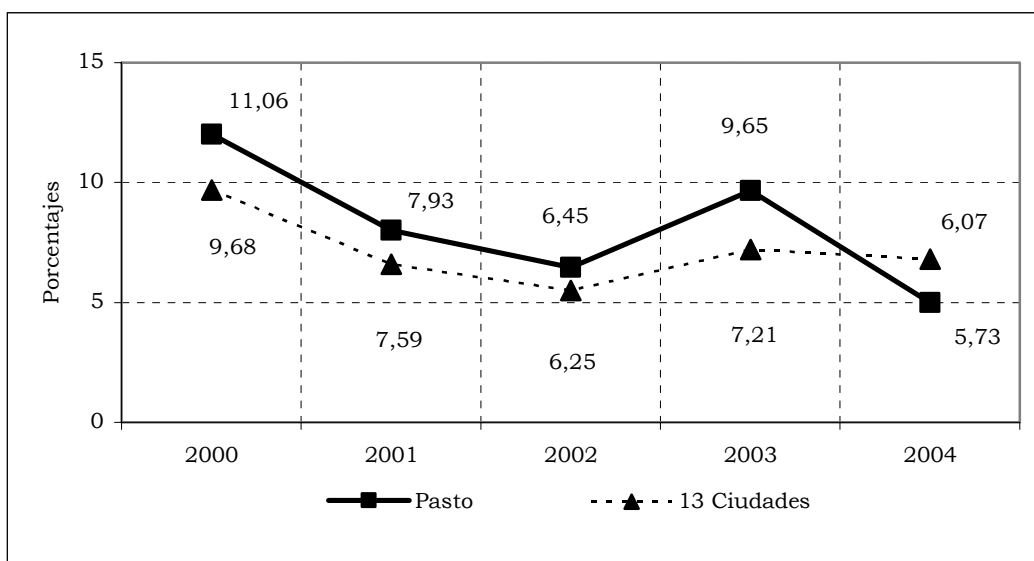

Fuente: DANE

Esta variación anualizada fue inferior en 0,34 puntos porcentuales con relación a la variación del total nacional, entendido como 13 ciudades<sup>1</sup>, que fue de 6,07%.

En orden descendente las ciudades que presentan una inflación anual a junio de 2004, por encima del promedio nacional (6,07%) fueron: Montería (7,53%), Bucaramanga (6,92%), Neiva (6,57%), Bogotá (6,25%), Medellín (6,19%), Villavicencio (6,16%) y Cartagena (6,15%).

<sup>1</sup> Las trece ciudades investigadas son: Medellín, Barranquilla, Bogotá, Cartagena, Manizales, Montería, Neiva, Villavicencio, Pasto, Cúcuta, Pereira, Bucaramanga y Cali.

## NARIÑO

Por debajo del promedio nacional están: Barranquilla (5,88%), Pasto (5,73%), Manizales (5,56%) y Pereira (5,56%).

Al interior de la estructura por grupos del IPC, para la ciudad de Pasto, a junio de 2004, el grupo transportes y comunicaciones presenta la mayor variación positiva anual de precios (9,02%), respecto al total de la inflación de la ciudad, seguido del grupo salud (8,97%).

**Cuadro 1**  
**Pasto. Inflación Anual, según grupo de bienes y servicios**  
**Junio 1999 – 2004**

Años	1999	2000	2001	2002	2003	2004
<b>Total</b>	10,95	11,06	7,59	6,45	9,65	5,73
<b>Alimentos</b>	2,98	10,54	4,65	11,28	14,94	5,29
<b>Vivienda</b>	13,15	6,61	4,88	3,57	6,74	5,32
<b>Vestuario</b>	5,27	5,64	6,26	2,47	3,23	3,03
<b>Salud</b>	18,54	11,80	12,08	9,65	8,44	8,97
<b>Educación</b>	21,17	16,13	8,39	6,15	5,33	5,18
<b>Cultura (1)</b>	-----	9,40	5,81	10,73	4,58	5,27
<b>Transporte</b>	17,11	16,63	14,13	2,15	12,41	9,02
<b>Gastos Varios</b>	22,97	17,57	10,34	7,30	8,46	3,54

1. A partir de 1999 el Grupo de Educación, Cultura y Esparcimiento, con la nueva Metodología y estructura del IPC se divide en el grupo de Educación y en el grupo de Cultura.  
Fuente: DANE.

Los grupos del IPC que presentaron una inflación en los últimos 12 meses, por debajo de la inflación media de la ciudad (5,73%) son: vivienda (5,32%), alimentos (5,29%), cultura, diversión y esparcimiento (5,27%), educación (5,18%), gastos varios (3,54%) y vestuario (3,03%).

**Gráfico 3**  
**Pasto: IPC. Variación mensual por Grupos de Bienes y Servicios.**  
**Junio 2004**

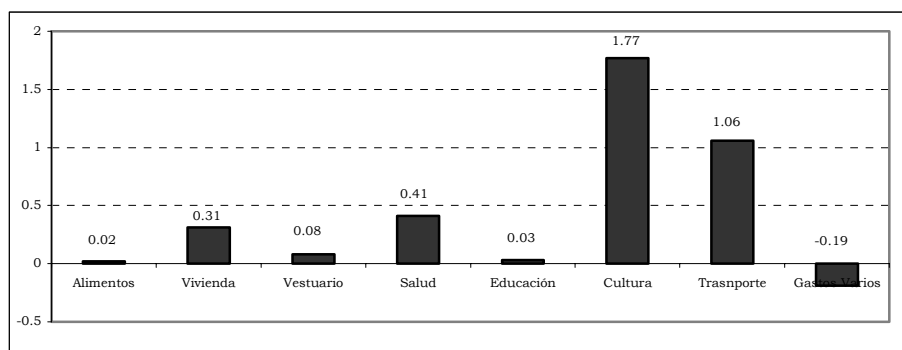

Fuente: DANE

**2.2 MERCADO LABORAL**

2.2.1 Desocupación.

Según los resultados de la Encuesta Continua de Hogares, en la ciudad de San Juan de Pasto la tasa de desempleo registrada en el primer trimestre del 2004 es de 22,0%, superior en 4,7 puntos porcentuales con relación a la registrada en igual periodo del año anterior, ubicada en 17,3%

**Gráfico 4**  
**Pasto y 13 ciudades. Evolución Trimestral de la Tasa de Desempleo**  
**Enero 2003 - Junio 2004**

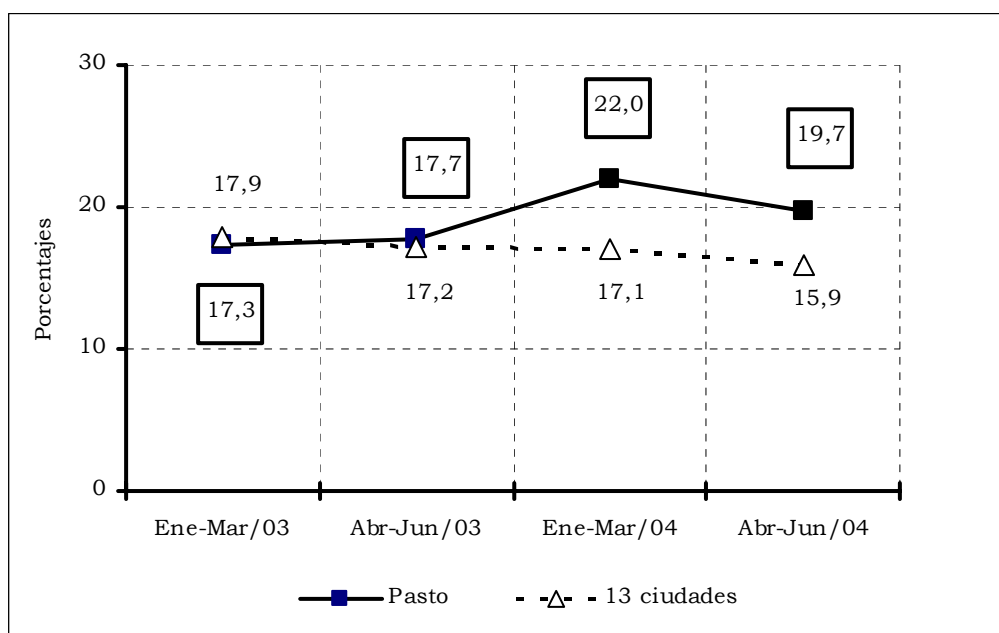

Fuente: DANE

Para el segundo trimestre del 2004, la tasa de desempleo en la ciudad de Pasto se ubicó en 19,7%, superior en 2 puntos porcentuales en comparación a igual periodo del 2003 (17,7%), pero inferior en 2,3 puntos porcentuales a la registrada en el primer trimestre del presente año (22,0%). De igual manera es superior a la tasa de desempleo de las trece principales ciudades investigadas en el país<sup>2</sup>, que en el trimestre abril - junio de 2004 se situó en 15,9%.

A nivel nacional es importante destacar que al cierre del primer semestre del 2004, la ciudad con más alto desempleo fue Ibagué con 22,8%, seguida por Pasto con 19,7% y Cúcuta con 18,3%.

<sup>2</sup> Las trece áreas metropolitanas investigadas son: Santa fe de Bogotá DC., Barranquilla, Cali, Medellín, Bucaramanga, Manizales, Pasto, Cartagena, Villavicencio, Cúcuta, Montería, Pereira e Ibagué.

### 2.2.2 Inactividad.

En el primer semestre de 2004 la población inactiva<sup>3</sup> estuvo constituida por 97.069 personas, cifra superior en 8,9% con relación a la registrada en igual periodo del año 2003, que fue de 89.103 personas. Mientras que para el segundo trimestre de 2004 esta población fue de 98 mil personas, de las cuales el 46,93% se encontraban estudiando, 40,81% eran amas de casa, 11,22% se desempeñan en otras actividades y el 1,02% corresponden a incapacitados.

**Cuadro 2**  
**Pasto. Población inactiva en miles, según actividad realizada**  
**2003 - 2004 (Abril - Junio)**

Años	Total inactivos	Estudiando	Oficios del hogar	Otra actividad	Incapacitados
2003	91	44	36	10	1
2004	98	46	40	11	1

Fuente: DANE

Para el segundo trimestre de 2004, del total de la población inactiva, el 34,69% oscila entre 12 a 17 años, el 17,35% se ubica entre 18 a 24 años, el 23,47% oscila entre los 25 a 55 años y el 24,49% se ubica entre 56 años y más.

### 2.2.3 Tasa global de participación

Entre el primer trimestre de 2003 y primer trimestre de 2004, la tasa global de participación (T.G.P.) disminuyó en 1,9 puntos porcentuales (pasó de 66,8% a 64,9%) y mantuvo el mismo comportamiento para el segundo trimestre, con una disminución de 1,7 puntos porcentuales, lo cual indica una disminución en la presión que ejerce la población en edad de trabajar sobre el mercado laboral.

De otro lado, la tasa de ocupación se ubicó en 52,2% para el segundo semestre de 2004, disminuyendo en 2,6 puntos porcentuales con relación a la registrada en igual periodo del año anterior (54,8%), lo que significa que entre junio de 2003 y junio de 2004, el número de personas ocupadas se redujo en aproximadamente 3.372 personas, es decir que mientras la población en edad de trabajar presentó una tendencia creciente, la población ocupada mostró una leve disminución.

Según los datos del segundo trimestre de 2004, se observa que las ramas de la actividad que en mayor porcentaje demandaron mano de obra, de los 145 mil ocupados son: comercio (49 mil), servicios comunales y personales (42 mil), industria (18 mil), transporte (15 mil) y los restantes 21 mil se ocuparon en otras ramas de la actividad económica. Mientras que en igual periodo del año 2003, los 148 mil ocupados se ubicaron en las ramas

---

<sup>3</sup> Pertenecen a la población inactiva: Amas de casa, pensionados, estudiantes, discapacitados, enfermos y personas que no desean o no están interesadas en trabajar.

de la actividad económica así: Comercio (52 mil), servicios comunales y personales (42 mil), industria (19 mil), transporte (15 mil) y los restantes 20 mil se ocuparon en otras ramas de la actividad económica.

Para este mismo periodo, de acuerdo al genero de los 145 mil ocupados, el 47,79% fueron mujeres y 52,51% hombres; cuando en igual periodo de 2003, de los 148 mil ocupados, el 47,17% de los ocupados correspondieron a mujeres y el 52,83% a hombres, lo que indica que el fenómeno del desempleo afecta en mayor proporción a la mano de obra femenina.

Dentro de la población ocupada, la mayor parte corresponde a trabajadores por cuenta propia (55 mil personas), seguido por el grupo de obreros y empleados particulares (52 mil), empleados gubernamentales (13 mil), empleados domésticos (10 mil) y los otros grupos ocupacionales abarcan 15 mil personas. Este incremento significativo de los trabajadores por cuenta propia es producto del creciente número de negocios informales que se están creando en la ciudad.

**Cuadro 3**  
**Pasto: Población Total Urbana, en Edad de Trabajar y demás**  
**Indicadores del Mercado Laboral (Miles)**  
**Junio 2003 - 2004**

Concepto	2003		2004	
	Enero - Marzo	Abril - Junio	Enero - Marzo	Abril - Junio
% población en edad de trabajar	74,3	74,4	74,7	74,8
Tasa global de participación	66,8	66,6	64,9	64,9
Tasa de ocupación	55,3	54,8	50,6	52,2
Tasa de desempleo	17,3	17,7	22,0	19,7
T.D. Abierto	15,1	17,2	21,8	18,7
T.D. Oculto	2,2	0,5	0,2	1,0
Tasa de subempleo	42,8	33,0	27,7	39,8
Insuficiencia de horas	19,2	12,2	4,0	11,2
Empleo inadecuado por competencias	2,7	2,7	2,0	2,5
Empleo inadecuado por ingresos	36,0	28,5	25,3	36,3
Población total	362	364	370	372
Población en edad de trabajar	269	271	276	278
Población económicamente activa	180	180	179	181
Ocupados	149	148	140	145
Desocupados	31	32	39	36
Abiertos	27	31	39	34
Ocultos	4	1	0	2
Inactivos	89	91	97	98
Subempleados	77	60	50	72
Insuficiencia de horas	34	22	7	20
Empleo inadecuado por competencias	5	5	4	5
Empleo inadecuado por ingresos	65	51	45	66

Fuente: DANE - Encuesta Continua de Hogares

Nota: Por efecto del redondeo en miles, los totales pueden diferir ligeramente.

#### 2.2.4 Subempleo.

El Cuadro 2 muestra que el subempleo se ubicó en el 27,7% para el primer trimestre del 2004, inferior en 15,1 puntos porcentuales con relación a igual periodo del 2003 (42,8%);



Mientras que en el segundo trimestre de 2004 la tasa de subempleo se ubico en 39,8%, cifra superior en 6,8% con relación a igual periodo del 2003 (33,0%), lo que indica las malas condiciones laborales de los trabajadores y la tendencia a la informalización de la economía.

En el periodo enero a marzo de 2004 es importante resaltar que de las 50 mil personas subempleadas: 45 mil consideran que sus ingresos no son suficientes para atender sus gastos normales, 7 mil trabajan una jornada de laboral inferior a 32 horas a la semana y 4 mil consideran que la ocupación que están desempeñando no se relaciona con su perfil profesional o entrenamiento.

Para el periodo abril - junio de 2004, se debe destacar que de las 72 mil personas subempleadas: 54 mil oscilan entre las edades de 25 a 55 años, 11 mil entre los 18 y 24 años, 5 mil entre los 56 años en adelante y los mil restantes entre los 12 y 17 años; siendo la población más afectada Jefes de hogar y Jóvenes.

Por ramas de la actividad económica el 28,42% de los subempleados se ubicaron en el comercio, el 26,34% en servicios comunales y personales, 19,70% a industria, el 8,41% en transportes y comunicaciones, y el 17,13% en otras ramas de la actividad económica. Mientras que en igual periodo del año 2003, el 43,41% de los subempleados se ubicaron en actividades comerciales, el 16,78% en servicios comunales y personales, el 15,29% en actividades industriales, el 10,84% en transportes y comunicaciones y el 13,68% en otras ramas de la actividad económica

## 2.3 MOVIMIENTO DE SOCIEDADES

### 2.3.1 Sociedades constituidas

**Cuadro 4**  
**Pasto. Sociedades constituidas, según actividad económica**  
**Primer semestre 2003 - 2004**

Actividad Económica	Millones de pesos					
	Primer semestre				Variación	
	2003		2004		Absoluta	%
No.	Valor	No.	Valor			
Total	78	1,603	105	7,140	5537.0	345.4
Agropecuario	2	362	1	3	-359.0	-99.2
Explotación de minas	1	5	0	0	-5.0	(--)
Industria	3	73	5	69	-4.4	-6.0
Electricidad, gas y agua	0	0	1	2,995	2994.8	0.0
Construcción	2	4	5	514	509.7	(--)
Comercio	25	608	39	1,957	1348.4	221.7
Hoteles y Restaurantes	0	0	0	0	0.0	(--)
Transporte y Telecomunicaciones	16	280	13	657	376.4	134.3
Servicios de Intermediación Financiera	2	6	1	10	4.3	75.4
Actividad Inmobiliaria	15	173	20	221	47.8	27.6
Administración Pública y Defensa	0	0	1	0	0.2	(--)
Educación	0	0	0	0	0.0	(--)
Salud	12	92	13	113	21.3	23.3
Otros servicios	0	0	6	603	602.5	(--)

Fuente: Cámara de Comercio de Pasto.

Para el primer semestre del año 2004, se constituyeron 105 sociedades con un capital de \$7.140 millones de pesos, al compararlo con el primer semestre del 2003, en el cual se matricularon 78 sociedades con un capital de \$1.603 millones, se presentó un incremento de 27 sociedades y \$5.537 millones, que representan un 34,6% en el número de sociedades y con respecto al capital sobrepasó su participación en el 300,0%.

Entre las actividades económicas de mayor participación se encuentran: comercio con 39 sociedades y su valor ascendió a \$1.957 millones, la actividad inmobiliaria con 20 sociedades y un aporte de \$221 millones. Cabe resaltar la participación de la actividad electricidad, gas y agua con 1 sociedad y un capital de \$2.995 millones.

**2.3.2 Sociedades reformadas**

Al igual que en el periodo enero a junio de 2003, 21 sociedades realizaron reforma de capital para el año 2004, representadas en \$4.709 millones de pesos, mientras que para el 2003 el capital fue de \$2.782 millones, demostrando para el primer semestre del presente año un aumento en valor de \$1.927 millones.

**Cuadro 5**  
**Pasto. Sociedades reformadas, según actividad económica**  
**Primer semestre 2003 - 2004**

Actividad Económica	Millones de pesos					
	Primer semestre				Variación	
	2003		2004		Absoluta	%
	No.	Valor	No.	Valor		
Total	21	2,782	21	4,709	1927.0	69.3
Agropecuario	0	0	0	0	0.0	(-)
Industria	0	0	1	135	134.5	(-)
Electricidad, gas y agua	0	0	1	60	60.0	(-)
Construcción	3	88	1	28	-60.3	-68.3
Comercio	7	2,127	8	658	-1469.2	-69.1
Hoteles y Restaurantes	1	214	0	0	-214.3	(-)
Transporte y Telecomunicaciones	2	127	1	1	-125.9	-99.2
Servicios de Intermediación Financiera	3	68	2	320	251.9	(-)
Actividad Inmobiliaria	5	158	3	127	-31.2	-19.7
Administración Pública y Defensa	0	0	0	0	0.0	0.0
Educación	0	0	0	0	0.0	0.0
Salud	0	0	3	382	381.5	(-)
Otros servicios	0	0	1	3,000	3000.0	0.0

Fuente: Cámara de Comercio de Pasto.

De acuerdo a la actividad económica, los sectores de mayor contribución en aumento de capital, en este periodo, son: Comercio con 8 sociedades, cuya participación fue 38,1% y en valor \$658 millones (14,0%); salud con 3 sociedades representando el 14,3% con un aporte de \$382 millones, equivalente al 8,1%; actividad inmobiliaria con 3 sociedades para un

14,3% y en valor \$127 millones (2,7%). Es preciso enunciar la intervención de los sectores servicios de intermediación financiera con 2 sociedades, para una participación del 14,3% y en valor \$320 millones para el 6,8% y otros servicios con 1 sociedad y un aporte de \$3.000 millones, para una contribución del 63,7%.

**2.3.3 Sociedades disueltas**

En el transcurso del primer semestre del 2004, un total de 27 sociedades efectuaron la disolución y liquidación por valor de \$428 millones; para el mismo periodo del año 2003, 61 sociedades con cuantía de \$403 millones efectuaron dicha tarea, lo que demuestra una disminución de 34 sociedades y un aumento del retiro de capital por \$25 millones para una representación del 6,2%.

**Cuadro 6**  
**Pasto. Sociedades disueltas y liquidadas, según actividad económica**  
**Primer semestre 2003 - 2004**

Actividad Económica	Millones de pesos					
	Primer semestre				Variación	
	2003		2004		Absoluta	%
	No.	Valor	No.	Valor		
Total	61	403	27	428	25.0	6.2
Agropecuario	1	42	1	20	-22.0	0.0
Industria	2	16	2	67	51.0	318.8
Electricidad, gas y agua	0	0	0	0	0.0	0.0
Construcción	5	43	1	1	-42.3	-98.8
Comercio	18	132	8	185	52.3	39.6
Hoteles y Restaurantes	0	0	2	95	95.0	(-)
Transporte y Telecomunicaciones	15	27	4	51	23.7	86.8
Servicios de Intermediación Financiera	3	2	1	1	-1.0	-50.0
Actividad Inmobiliaria	11	50	3	2	-48.0	-96.4
Administración Pública y Defensa	0	0	0	0	0.0	(-)
Educación	1	1	0	0	-0.5	-100.0
Salud	4	87	5	7	-80.2	-91.9
Otros servicios	1	3	0	0	-3.0	0.0

Fuente: Cámara de Comercio de Pasto.

Analizando el movimiento de sociedades por actividad económica, los sectores que efectuaron mayor retiro de capital fueron: Comercio con 8 sociedades y \$185 millones; Salud con 5 compañías por valor de \$7 millones y Transporte y Telecomunicaciones con 4 entidades y valor de \$51 millones.

**2.3.4 Capital neto suscrito**

Al finalizar el primer semestre del 2004, 99 empresas, realizaron inversión neta, con un capital de \$11.422 millones; para el mismo periodo del 2003, se observa un aumento en el número de sociedades de 61 y en capital de \$7.439,1 millones correspondiente al 186,8%.

**Cuadro 7**  
**Pasto. Inversión neta, según actividad económica**  
**Primer semestre 2003 - 2004**

Actividad Económica	Millones de pesos			
	Primer semestre		Variación	
	2003	2004	Absoluta	%
Total	3,983	11,422	7439.1	186.8
Agropecuario	320	-17	-337.0	-105.3
Explotación de minas	5	0	-5.0	-100.0
Industria	57	137	79.1	137.8
Electricidad, gas y agua	0	3,055	3054.8	(--)
Construcción	49	541	491.7	997.4
Comercio	2,603	2,430	-173.0	-6.6
Hoteles y Restaurantes	214	-95	-309.3	-144.3
Transporte y Telecomunicaciones	380	607	226.9	59.7
Servicios de Intermediación Financiera	72	329	257.2	358.2
Actividad Inmobiliaria	282	346	64.6	22.9
Administración Pública y Defensa	0	0	0.2	(--)
Educación	-1	0	0.5	(--)
Salud	4	487	482.9	(--)
Otros servicios	-3	3,603	3605.5	(--)

\* Inversión neta= Capital constituido +capital reformado-capital liquidado.

Fuente: Cámara de Comercio de Pasto.

La actividad económica de mayor participación en la inversión neta fue el comercio con 39 empresas y un aporte de \$2.430 millones, seguida de la actividad inmobiliaria con 20 sociedades y valor de \$346 millones; salud con 11 entidades, cuyo valor asciende a \$487 millones y el sector de transporte y telecomunicaciones con 10 sociedades y un aporte de \$607 millones. Es preciso mencionar el aporte en capital de \$3.055 millones de la actividad económica electricidad, gas y agua para una participación del 26,7% del total de aportes en la inversión neta.

La inversión neta demuestra en este periodo, la confianza de la comunidad al iniciar una actividad empresarial y al realizar reforma de capital (aumento) indicando con ello que las políticas generadas por el Gobierno Nacional, incluida la seguridad democrática, están dando resultados positivos en los campos industrial agrícola y comercial de la región.

**Gráfico 5**  
**Pasto. Movimiento de sociedades**  
**Primer semestre 2004**

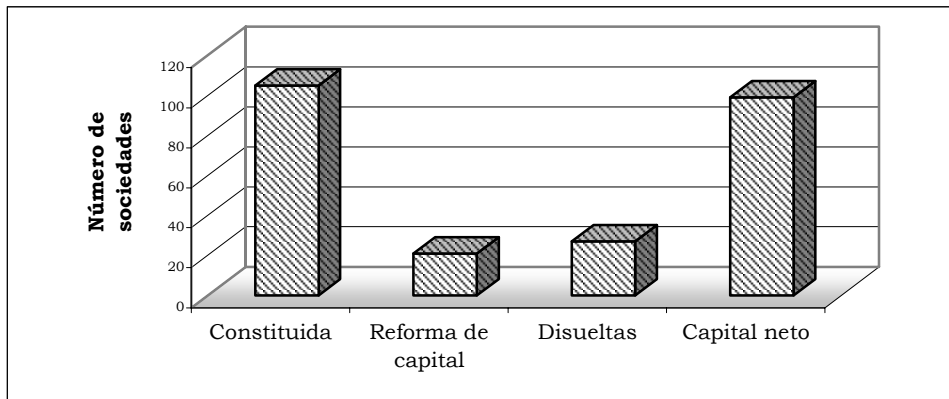

Fuente: Cámara de Comercio de Pasto

## 2.4 SECTOR EXTERNO

### 2.4.1 Exportaciones

**Cuadro 8**  
**Nariño. Exportaciones no tradicionales registradas en valor FOB,**  
**según clasificación CIU.**  
**Primer semestre 2003 - 2004**

Código	Descripción	I Semestre		Variación %	Variación absoluta
		2003	2004		
	Total	8,848,922	9,632,326	8.85	783,404.14
100	Sector agropecuario, silvicultura, caza y pesca	611,667	1,039,921	70.01	428,254.33
111	Producción agropecuaria	2,066	0	-100.00	-2,066.39
121	Silvicultura	11,970	24,210	102.26	12,240.00
130	Pesca	597,630	1,015,711	69.96	418,080.72
200	Sector minero	39,129	55,000	40.56	15,871.08
290	Extracción otros minerales	39,129	55,000	40.56	15,871.08
300	Sector Industrial	8,198,126	8,537,405	4.14	339,278.73
311	Fabricación productos alimenticios	7,813,087	8,153,700	4.36	340,613.02
321	Textiles	4,670	5,594	19.77	923.55
322	Prendas de vestir	573	45	-92.15	-528.33
323	Cuero y sus derivados	99,424	39,516	-60.25	-59,907.60
331	Madera y sus productos	173,233	26,573	-84.66	-146,660.08
341	Papel y sus productos	32,656	0	-100.00	-32,656.33
342	Imprentas y Editoriales	0	10,006	(-)	10,006.00
351	Químicos industriales	3,300	7,020	112.73	3,720.00
352	Otros Químicos	9,528	0	-100.00	-9,528.47
354	Derivados del petróleo	1,855	3,455	86.25	1,600.00
356	Plásticos	45,168	23,883	-47.12	-21,285.46
362	Vidrio y sus productos	7,165	10,625	48.28	3,459.52
369	Otros minerales no metálicos	930	0	-100.00	-930.00
371	Básica de hierro y acero	1,260	0	-100.00	-1,260.00
372	Básicas de metales no ferrosos	0	232,912	(-)	232,912.00
383	Maquinaria eléctrica	3,883	21,804	461.52	17,921.00
390	Otras industrias manufactureras	1,392	2,272	63.21	879.91

Fuente. DANE

Durante el primer semestre del 2004 las exportaciones del Departamento de Nariño registraron en valor FOB US\$ 9.632.326, lo que significó un aumento de US\$ 783.404 millones (8.85%) con respecto al primer semestre del año inmediatamente anterior cuando alcanzó la cifra de US\$ 8.848.922.

Según la clasificación CIIU, los grupos que mayor participación positiva presentaron en las exportaciones durante el periodo analizado fueron: Sector industrial (88,63%), dentro del cual se destacan los subgrupos fabricación de productos alimenticios (95,50%) y básica metálica no ferrosa (2,72%); y el sector agropecuario, silvicultura, caza y pesca (10,79%), dentro del cual se puede destacar la participación del subgrupo pesca (97,67%).

Para el primer semestre de 2004, el país donde se vendió la mayor cantidad de producción nariñense fue Reino Unido (30,00%), seguido de Perú (26,09%), México (15,15%), Estados Unidos (11,36%), Ecuador (10,61%) y Otros países (6,79%).

Dentro de los principales productos exportados al Reino Unido se encuentran Productos alimenticios, Perú y México productos alimenticios, a Estados Unidos producción agropecuaria y a Ecuador productos alimenticios y químicos industriales.

### Gráfico 6

#### Nariño. Exportaciones no tradicionales registradas según país de destino Primer semestre 2004

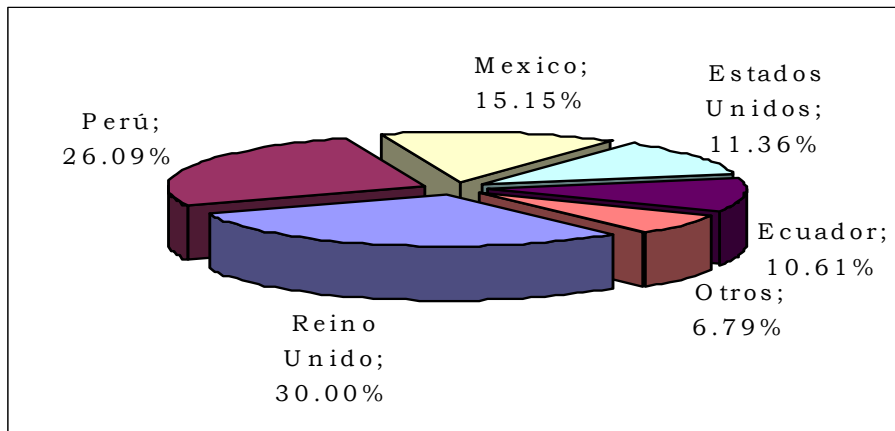

Fuente. DANE

### 2.4.2 Importaciones

De acuerdo con las cifras suministradas por el DANE, las compras al exterior registradas durante el primer semestre del año 2004, por parte de los agentes económicos radicados en el Departamento de Nariño, fue de US\$ 58.686.245 en valores FOB, lo que significó una disminución de US\$ 7.290.250 millones (10,04%), frente a las exportaciones observadas durante el primer semestre del año anterior cuando fueron de US\$ 65.976.495.

**Cuadro 9**

**Nariño. Importaciones no tradicionales registradas en valor FOB, clasificación CIU. Primer semestre 2003 - 2004**

Codigo	Descripción	I semestre		Variació %	Variación absoluta
		2003	2004		
	Total	65,976,495	58,686,245	-11.05	-7,290,251
100	Sector agropecuario, silvicultura, caza y pesca	14,121,386	10,320,213	-26.92	-3,801,173
	111 Producción agropecuaria	14,118,531	10,320,213	-26.90	-3,798,318
	130 Pesca	2,855	0	-100.00	-2,855
200	Sector minero	142,150	112,436	-20.90	-29,715
	290 Extracción otros minerales	142,150	112,436	-20.90	-29,715
300	Sector Industrial	51,712,959	48,253,596	-6.69	-3,459,363
	311 Fabricación de productos alimenticios	12,383,257	9,520,514	-23.12	-2,862,743
	312 Fabricación de otros productos alimenticios	34,006,831	34,006,831	0.00	0
	313 Bebidas	0	13,475	v.i	13,475
	321 Textiles	1,945,418	1,657,661	-14.79	-287,757
	322 Prendas de vestir	4,894	4,594	-6.13	-300
	323 Cuero y sus derivados	1,060	691	-34.80	-369
	331 Madera y sus productos	330,909	330,901	0.00	-8
	332 Muebles de madera	397	397	0.00	0
	341 Papel y sus productos	356	356	0.00	0
	342 Imprentas y editoriales	23,261	22,918	-1.48	-343
	351 Químicos industriales	443,812	437,369	-1.45	-6,443
	352 Otros químicos	1,257,208	977,817	-22.22	-279,391
	354 Derivados del petróleo	333	0	-100.00	-334
	355 Caucho	37,475	37,081	-1.05	-394
	356 Plásticos	149,146	146,595	-1.71	-2,551
	361 Barro, loza, etc.	52,636	37,471	-28.81	-15,165
	362 Vidrio y sus productos	1,216	1,216	0.00	0
	369 Otros minerales no metálicos	14,285	14,285	0.00	0
	371 Básica de hierro y acero	26,699	26,699	0.00	0
	372 Básicas metales no ferrosos	197	197	0.00	0
	381 Metálicos excepto maquinaria	134,658	90,707	-32.64	-43,951
	382 Maquinaria excepto eléctrica	273,533	267,648	-2.15	-5,885
	383 Maquinaria eléctrica	157,913	153,691	-2.67	-4,222
	384 Material transporte	23,007	22,925	-0.36	-82
	385 Equipo profesional y científico	23,621	34,136	44.52	10,515
	390 Otras industrias manufactureras	22,469	18,500	-17.67	-3,970
	610 Comercio al por mayor	48,305	41,756	-13.56	-6,549
	832 Servicios prestados a las empresas	349,874	387,004	10.61	37,130
	941 Películas cinematográficas y otros servicios	190	162	-14.74	-28

v.i: Variación indeterminada

Fuente: DANE

El comportamiento recesivo en las compras registradas al exterior obedeció a los siguientes grupos, de acuerdo a la clasificación CIU: El sector agropecuario, Silvicultura, caza y pesca (-26,92%), el sector minero (-20,90%) y el sector industrial (-6,69%).

La caída más importante en el sector agropecuario la registró el subgrupo pesca (-100,00%); en el sector minero, el subgrupo extracción de otros minerales (-36,30%) y en el sector industrial, los subgrupos metálicos excepto maquinaria (-48,45%) y fabricación de productos alimenticios (-30,07%).

Las importaciones del Departamento de Nariño se realizan principalmente del Ecuador (59,06%), Corea (31,93%), Canadá (2,61%), Estados Unidos (2,39%), Perú (1,86%) y en menor proporción países como Alemania, Australia, México, Italia, Venezuela, China y Taiwán.

Los principales productos importados del Ecuador son alimentos, pesca y producción agropecuaria; de Corea bienes producidos por otras industrias manufactureras; de Canadá producción agropecuaria; de Estados Unidos material de transporte y maquinaria eléctrica y de Perú productos alimenticios.

**Gráfico 7**  
**Nariño. Importaciones no tradicionales registradas por país de origen**  
**Primer semestre 2004**

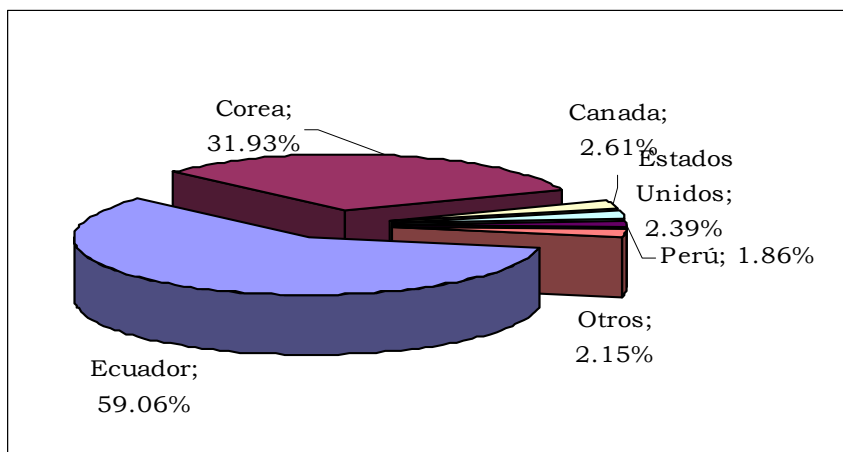

Fuente: DANE

### 2.4.3 Balanza Comercial

Durante el primer semestre de 2004, el saldo de la balanza comercial fue deficitario en US\$ 49.053 miles, con una disminución del 14,13% frente al saldo observado en el primer semestre del año 2003 cuando reportó un déficit por US\$ 57.128 miles. El déficit comercial se presentó como resultado del aumento en el valor de las importaciones las cuales participaron en el comercio global con el 85,90%, mientras que las exportaciones sólo alcanzaron el 14,10%.



**Gráfico 8**  
**Nariño. Balanza comercial en valores FOB**  
**Primer semestre 2003 - 2004**

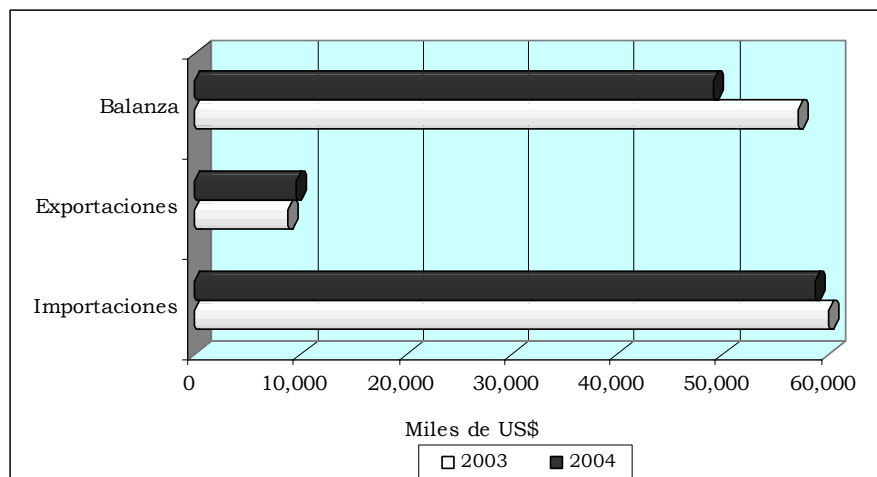

Fuente: DANE

## 2.5 Actividad financiera

### 2.5.1 Colocaciones

Para el primer semestre de 2004, el saldo de la cartera de crédito del sistema financiero en el Departamento de Nariño, presentó un balance positivo al totalizar \$432.378 millones, mostrando un crecimiento del 13,6% frente al mismo periodo del año anterior cuando el total de créditos sumaron \$380.618 millones.

**Cuadro 10**  
**Nariño. Saldo de las colocaciones del sistema financiero**  
**Junio 2003- 2004**

Variables	Millones de pesos		
	Saldos a junio		Variacion %
	2003	2004	Anual
Total sistema	380,618	432,378	13.6
Créditos de vivienda	115,014	98,999	-13.9
Créditos de consumo	125,061	160,935	28.7
Microcréditos	19,112	27,870	45.8
Créditos comerciales	121,431	144,574	19.1

Fuente: Superintendencia bancaria.

Este comportamiento favorable obedeció principalmente a las bajas tasas de interés que se cotizan en el mercado lo que incidió directamente en el crecimiento de los microcréditos (45,8%), en los créditos de consumo (28,7%) y en los créditos comerciales (19,1%). No obstante, cabe destacar, la disminución que se presentó en los créditos de vivienda, los que evidenciaron un saldo negativo de 13,9% en el primer semestre de 2004, situación que se origina principalmente por la amplia oferta de vivienda que todavía se maneja en el mercado local.

### 2.5.2 Captaciones

Las captaciones del sistema financiero en Nariño durante el primer semestre de 2004, presentaron un saldo favorable, de la misma forma que las colocaciones, al alcanzar un total de \$829.333 millones, con un crecimiento de 8,9% frente a igual semestre del año anterior.

Los depósitos en cuenta corriente (11,2%) y los depósitos de ahorro (10,4%), fueron las cuentas que más crecieron en los seis meses analizados, gracias al buen comportamiento presentado en los sectores comercial e industrial de la región, fenómeno compatible con el buen comportamiento observado a nivel nacional. Igualmente, los certificados de depósito a término presentaron un ligero incremento al pasar de \$179.174 millones en el primer semestre de 2003 a \$185.913 en el mismo periodo del siguiente año.

**Cuadro 11**  
**Nariño. Saldo de las captaciones del sistema financiero**  
**Junio 2003 – 2004**

Conceptos	Millones de pesos		
	Saldos a junio		Variación %
	2003	2004	Anual
Total sistema financiero	761,778	829,333	8.9
Depósitos en cuenta corriente bancaria	175,178	194,768	11.2
Certificados de depósito a término	179,174	185,913	3.8
Depósitos de ahorro	400,731	442,361	10.4
Cuentas de ahorro especial	6,278	5,789	-7.8
Certificados de ahorro de valor real	413	387	-6.3
Titulos de Inversion en circulacion	4	115	2775.0

Fuente: Superintendencia Bancaria.

Por su parte las cuentas de ahorro especial y los certificados de ahorro de valor real sufrieron decrecimientos de 7,8% y de 6,3%, respectivamente, frente a los saldos observados durante el primer semestre del año 2003.

**2.6 SITUACIÓN FISCAL**

2.6.1 Situación fiscal del Departamento de Nariño

**Cuadro 12**

**Nariño. Situación fiscal del Gobierno Central Departamental.  
Primer semestre 2003 – 2004**

Millones de pesos

Variables económicas	junio 2003	junio 2004	Variación %
Ingresos	115,477.6	148,039.2	28.2
A. Ingresos Corrientes	115,137.8	148,039.2	28.6
A.1. Ingresos tributarios	28,973.8	31,820.0	9.8
Cigarrillos	3,253.3	4,530.1	39.2
Cerveza	5,694.5	6,949.1	22.0
Licores	9,902.9	7,902.4	-20.2
Timbre, circulación y tránsito	2,476.6	2,568.4	3.7
Registro y anotación	1,016.3	1,189.1	17.0
Sobretasa a la gasolina	6,423.7	8,490.5	32.2
Otros	206.4	190.4	-7.7
A.2. Ingresos no tributarios	8,167.4	5,033.7	-38.4
Ingresos por servicios y operaciones	4,700.3	4,344.6	-7.6
Otros	1,861.5	683.4	-63.3
A.3. Ingresos por transferencias	77,996.6	111,185.6	42.6
A.3.1. Nacional	77,996.6	111,185.6	42.6
Nación central	77,740.3	111,066.4	42.9
Empresas de bienes y servicios	256.3	119.2	-53.5
Gastos	105,602.4	144,666.8	37.0
B. Gastos Corrientes	105,049.6	142,618.4	35.8
B.1. Funcionamiento	100,056.1	136,891.9	36.8
Remuneración del trabajo	87,356.8	115,139.4	31.8
Compra de bienes y servicios de consumo	7,674.1	21,065.6	174.5
Otros	5,025.2	686.9	-86.3
B.2. Intereses y comisiones de deuda pública	461.9	1,791.2	287.8
Interna	461.9	1,791.2	287.8
B.3. Gastos por transferencias	4,531.6	3,935.3	-13.2
B.3.1. Nacional	2,844.3	3,899.6	37.1
Entidades descentralizadas	2,844.3	3,899.6	37.1
B.3.2. Departamental	1,687.3	0.0	-100.0
Entidades descentralizadas	1,687.3	0.0	-100.0
B.3.4. Otros	0.0	35.7	v.i.
C. Déficit o Ahorro Corriente	10,088.2	5,420.8	-46.3
D. Ingresos de Capital	339.8	0.0	-100.0
Transferencias de capital	250.6	0.0	-100.0
Aportes de cofinanciación	89.3	0.0	-100.0
E. Gastos de Capital	552.8	2,048.4	270.6
Formación bruta de capital	265.5	1,858.2	599.8
Otros	287.2	190.2	-33.8
G. Déficit o Superavit Total	9,875.3	3,372.4	-65.8
H. Financiamiento	-9,875.3	-3,372.4	-65.8
H.1. Externo	0.0	0.0	v.i.
H.2. Interno	-1,077.8	-2,967.2	175.3
Desembolsos	0.0	0.0	v.i.
Amortizaciones	1,077.8	2,967.2	175.3
H.3. Variación de depósitos	-56,989.9	2,144.5	-103.8
H.4. Otros	48,192.4	-2,549.7	-105.3

v.i.: Variación Indeterminada

Notas: (0) cifra inferior a la unidad empleada o no significativa

Fuente: Gobernación de Nariño. Banco de la República

### - Ingresos

Para el primer semestre de 2004 la situación fiscal del Gobierno Central Departamental alcanzo ingresos por \$148.039 millones, cifra superior en \$32.562 millones (28,2%) a la observada en igual período de 2003.

El aumento se manifiesta en los ingresos por cigarrillos al pasar de \$3.253 millones en el primer semestre de 2003 a \$4.530 millones en el mismo período del siguiente año, creciendo 39,2%, igual manifestación se observa en sobretasa a la gasolina que se incremento en 32,2%.

Contrariamente observamos que los licores se redujeron en 20,2%, debido al cambio de la normatividad del impuesto, ya que se cobra por grado alcoholimétrico que incrementa los precios.

Por su parte los ingresos por transferencias aumentaron 42,6% sobresaliendo los ingresos de la nación central con \$111.066 millones, dineros dirigidos básicamente a la atención de educación y salud de la región.

### - Gastos

Los gastos del Gobierno Central Departamental durante el primer semestre de 2004 ascendieron a \$144.667 millones cifra superior en \$39.065 millones (37%) a la ejecutada en el primer semestre del año 2003 que fue de \$105.602 millones.

En las cifras notamos concentración en los intereses y comisiones de deuda pública interna incrementándose en \$1.329 millones (287,8%), los gastos por funcionamiento se acrecentaron en \$36.836 millones pasando de \$100.056 millones en el año 2003 a \$136.892 millones en el año 2004.

Los gastos originados por transferencias tuvieron una disminución del 13,2% transitaron de \$4.532 millones en el primer semestre del año 2003 a \$3.935 millones en igual período del año 2004, reducción causada por el dinero dirigido a gastos parafiscales.

Finalmente, las Finanzas de la Administración Central de Nariño a junio de 2004, apuntaron un superávit de \$3.372 millones, inferior en 65,8% al logrado en junio de 2003 que fue de \$ 9.875 millones.

## 2.6.2 Situación fiscal del Municipio de Pasto

### - Ingresos

Las finanzas públicas del Gobierno Central Municipal, durante el primer semestre de 2004 arrojaron un saldo en los ingresos corrientes por \$79.152 millones lo que significó un

incremento de 13,0% con respecto a igual período de 2003, igual comportamiento presentaron los ingresos de capital que aumentaron 272,7%.

**Cuadro 13**  
**Pasto. Situación fiscal del Gobierno Central Municipal.**  
**Primer semestre 2003 – 2004**

Variables económicas	Millones de pesos		
	junio 2003	junio 2004	Variación %
Ingresos	71,426.8	84,228.8	17.9
A. Ingresos corrientes	70,064.8	79,152.2	13.0
A.1. Ingresos tributarios	17,618.2	20,654.1	17.2
Predial y complementarios	6,751.9	6,550.1	-3.0
Industria y comercio	6,031.0	7,102.9	17.8
Timbre, circulación y tránsito	1.5	0.0	-100.0
Sobretasa a la gasolina	4,400.8	6,342.8	44.1
Otros	433.0	658.3	52.0
A.2. Ingresos no tributarios	1,558.3	2,213.2	42.0
Ingresos de la propiedad	1,148.6	1,359.8	18.4
Ingresos por servicios y operaciones	118.4	110.8	-6.4
Otros	291.2	742.6	155.0
A.3. Ingresos por transferencias	50,888.3	56,284.9	10.6
A.3.1. Nacional	50,811.5	56,284.9	10.8
Nación central	50,811.5	45,166.2	-11.1
Empresas de bienes y servicios	0.0	10,884.5	v.i.
A.3.2. Departamental	76.8	0.0	-100.0
Departamento central	76.8	0.0	-100.0
Gastos	48,794.8	52,336.2	7.3
B. Gastos corrientes	41,574.4	51,600.2	24.1
B.1. Funcionamiento	39,437.4	48,440.3	22.8
Remuneración del trabajo	32,497.7	39,696.8	22.2
Compra de bienes y servicios de consumo	4,700.9	6,886.6	46.5
Otros	2,238.7	1,857.0	-17.1
B.2. Intereses y comisiones de deuda pública	548.0	740.4	35.1
Interna	548.0	740.4	35.1
B.3. Gastos por transferencias	1,589.1	2,419.5	52.3
B.3.1. Nacional	1,329.6	1,428.8	7.5
Entidades descentralizadas	1,329.6	1,428.8	7.5
B.3.2. Departamental	0.0	850.6	v.i.
B.3.3. Municipal	0.0	54.8	v.i.
Entidades descentralizadas	0.0	54.8	v.i.
B.3.4. Otros	259.5	85.3	-67.1
C. Déficit o ahorro corriente	28,490.4	27,552.0	-3.3
D. Ingresos de capital	1,362.0	5,076.6	272.7
Otros	35.1	5.3	-85.0
E. Gastos de capital	7,220.4	735.9	-89.8
Formación bruta de capital	7,126.7	715.9	-90.0
Otros	93.6	20.0	-78.6
G. Déficit o superavit total	22,632.0	31,892.7	40.9
H. Financiamiento	-22,632.0	-31,892.7	40.9
H.1. Externo	1,672.0	0.0	-100.0
Desembolsos	1,672.0	0.0	-100.0
H.2. Interno	-1,383.5	-1,766.6	27.7
Amortizaciones	1,383.5	1,766.6	27.7
H.3. Variación de depósitos	-11,123.3	-803.2	-92.8
H.4. Otros	-11,797.3	-29,322.9	148.6

Notas: (0) cifra inferior a la unidad empleada o no significativa

vi: Variación indeterminada

Fuente: Municipio San Juan de Pasto. Banco de la República.

Los ingresos tributarios sumaron \$20.654 millones, 17,2% más que los de igual período del año anterior. Se destacan los ingresos por industria y comercio con \$7.103 millones y crecimiento del 17,8% y por sobretasa a la gasolina con \$6.343 millones, 44.1% más que los recibidos en igual período de 2003. Los ingresos recibidos por predial y complementarios se redujeron en 3.0%.

Los no tributarios alcanzaron la suma de \$2.213 millones, logrando un aumento de 42%, sobresaliendo los ingresos de la propiedad con un incremento de 18,4% y una participación de 61,4% sobre el total de ingresos no tributarios. Los aportes recibidos del Gobierno Nacional sumaron \$56.285 millones que representaron el 10,8% más que los recibidos el primer semestre del año 2003.

### - Gastos

Los gastos del municipio San Juan de Pasto sumaron \$52.336 millones, 7,3% más con respecto al primer semestre del año anterior. Los egresos corrientes representaron 98,6% del total, sumando \$51.600 millones, con un aumento de 24,1%, de donde el gasto de funcionamiento absorbió el 93,8% de los recursos.

El aumento de los gastos de funcionamiento (22,8%) al final de junio de 2004, se debió al mayor egreso en la compra de bienes y servicios de consumo, los que aumentaron en 46,5% y en la remuneración al trabajo con 22,2%.

Las transferencias pagadas tuvieron un aumento de 52,3% al totalizar \$2.420 millones con respecto a la vigencia junio de 2003 cuando sumaron \$1.589 millones, igual sucedió con el pago de intereses y comisiones de la deuda pública que indicaron un incremento de 35,1%.

La situación fiscal del Municipio de Pasto reflejó en el primer semestre de 2004 un superávit de \$31.893 millones, incrementándose en 40,9% con respecto a igual período del año anterior.

### 2.6.3 Recaudo de impuestos nacionales

El recaudo en Nariño, efectuado por la Administración de Impuestos de Pasto y las Administraciones de Aduanas de Ipiales y Tumaco, durante el primer semestre del año 2004, presenta un incremento de 13,7% al pasar de \$70.638 millones en el periodo enero-junio del 2003 a \$80.335 millones en el mismo periodo del siguiente año.

En cuanto a Recaudo Aduanero o de Impuestos Externos, se presentó un aumento del 23,8% en el primer semestre del 2004, al pasar de \$29.661 millones en el año 2003 a \$36.727 millones en el periodo de análisis. La Administración de Aduanas de Ipiales se encargó del mayor recaudo al totalizar \$ 36.636 millones y la Administración de Aduanas de Tumaco presentó un balance menos favorable al sumar \$ 91 Millones.

**Cuadro 14**  
**Nariño. Comportamiento del recaudo por tipo de impuesto.**  
**Enero-junio 2001-2004**

Millones de pesos					
Años	Total	Renta	Ventas	Rte.Fte	Aduanas
2001	56,507	6,313	7,691	13,574	28,929
2002	61,234	11,602	8,240	15,613	25,779
2003	70,638	9,909	10,736	20,332	29,661
2004	80,335	12,098	10,228	21,282	36,727

Fuente: DIAN

El Recaudo Tributario constituido por el impuesto de Renta, Ventas y Retención en la Fuente en el segundo semestre del 2004 presentó un incremento del 6,4% al pasar de \$40.977 millones a \$ 43.608 millones.

Es importante evaluar el comportamiento del impuesto de Renta, que presentó un aumento del 22,1% entre enero-junio de 2004, al totalizar \$12.098 millones, superior al recaudo recibido durante el primer semestre del año anterior el cual sumo \$9.909 millones.

**Gráfico 9**  
**Nariño. Comportamiento del recaudo por tipo de impuesto**  
**Primer semestre 2003 – 2004**

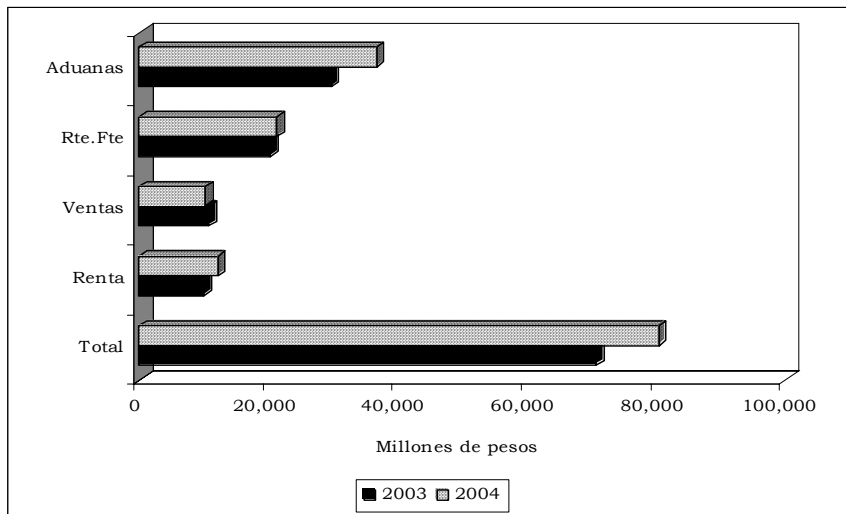

Fuente: DIAN

## NARIÑO

---

Este resultado positivo en el recaudo del impuesto de renta se sujetó a las políticas tributarias adoptadas mediante Ley 788 del 27 de diciembre de 2002 que se reflejaron en las declaraciones presentadas en el año 2004 y que hacen referencia al límite de los costos y deducciones; límite de rentas exentas incluidas las de trabajo y la renta presuntiva; igualmente al efecto de la Ley 863 del 29 diciembre del 2003, que incide en el ingreso por beneficio como consecuencia de las conciliaciones por mutuo acuerdo.

### 2.7. SECTOR SOCIAL

#### 2.7.1 Servicios Públicos

- Energía eléctrica

**Cuadro 15**  
**Nariño. Consumo de energía eléctrica por sectores**  
**Primer semestre 2003 – 2004**

Periodo	Sectores				
	Total	Industrial	Comercial	Residencial	Otros
I Semestre año 2003	276,201	10,125	33,962	193,789	38,325
I trimestre	136,653	5,164	17,017	95,033	19,439
II trimestre	139,548	4,961	16,945	98,756	18,886
I Semestre año 2004	294,606	10,024	36,239	206,807	41,536
I trimestre	145,878	5,033	18,192	103,768	18,885
II trimestre	148,728	4,991	18,047	103,039	22,651
Var. % Anual	6.7	-1.0	6.7	6.7	8.4

Fuente: Centrales Electricas de Nariño S.A. E.S.P. CEDENAR

Las estadísticas proporcionadas por la Empresa Centrales Eléctricas de Nariño, CEDENAR de la ciudad de Pasto, denotan que el consumo de energía en el Departamento de Nariño para el primer semestre de 2004 aumento en 18.405 miles de KWH. (6,7%) al pasar de 276.201 miles de KWH. en el primer semestre de 2003 a 294.606 miles de KWH. en el periodo de observación.

El registro de energía en la ciudad de Pasto, muestra en el primer semestre del año 2004 un aumento de 863 miles de KWH. (0,9%) con respecto al primer semestre del año antecedente, originado principalmente por el incremento en consumo en el sector comercial (4,4%) y en el sector residencial (2,9%).

Es notable recalcar la caída en el consumo de energía en los sectores industrial de -9,3% y en Otros sectores con -9,3%, descenso que obedece a la fragilidad del sector industrial dentro de la economía en el Departamento de Nariño.



**Cuadro 16**  
**Pasto. Consumo de energía eléctrica por sectores**  
**Primer semestre 2003 – 2004**

Período	Sectores				
	Total	Industrial	Comercial	Residencial	Otros
I Semestre año 2003	93,829	3,611	13,063	63,614	13,541
I trimestre	45,603	1,871	6,534	30,294	6,904
II trimestre	48,226	1,740	6,529	33,320	6,637
I Semestre año 2004	94,692	3,274	13,641	65,489	12,288
I trimestre	47,996	1,622	6,910	32,684	6,780
II trimestre	46,696	1,652	6,731	32,805	5,508
Var. % Anual	0.9	-9.3	4.4	2.9	-9.3

Fuente: Centrales Electricas de Nariño S.A. E.S.P. CEDENAR

- Consumo de gas natural

Para el primer semestre del año 2004 el número de galones vendidos de gas natural en el Departamento de Nariño totalizó 5.612 miles, frente a 5.474 miles, consumidos el primer semestre del año anterior, mostrando que la demanda aumento (2,5%) 138 miles de galones más para el primer semestre del 2004.

Un similar comportamiento podemos observar en el consumo de gas en el municipio de Pasto, las ventas para el primer semestre de 2003 fueron 2.830 miles de galones, inferior en 85 miles de galones vendidos, en el primer semestre del año 2004.

**Cuadro 17**  
**Nariño y Pasto. Consumo de gas natural**  
**Primer semestre 2003 – 2004**

Periodo	Número de Galones Vendidos(Miles)	
	Nariño 1/	Pasto
I Semestre 2003	5,474	2,830
I trimestre	2,763	1,454
II trimestre	2,711	1,376
I Semestre 2004	5,612	2,915
I trimestre	2,865	1,535
II trimestre	2,747	1,380
Var. % Anual	2.5	3.0

1/: Estas cifras incluyen a Pasto.

Fuente: Montagas S.A. E.S.P. - Energas S.A. E.S.P.

- Acueducto Municipal y teléfonos

La empresa de acueducto y alcantarillado municipal – EMPOPASTO mostró durante el primer semestre de 2004 una disminución en el consumo de agua potable de 95 mil metros cúbicos (-1,5%) frente al consumo de agua el año anterior, no obstante el número de abonados se incrementó en 1.467 (2,6%) más para el período de estudio.

**Cuadro 18**  
**Pasto. Número de abonados servicio de teléfonos y acueducto,**  
**Primer semestre 2003 – 2004**

Período	Número de abonados		Miles de m3
	Teléfonos	Acueducto	Vendidos
I Semestre 2003	66,696	56,672	6,485
I trimestre	66,160	56,361	3,227
II trimestre	66,696	56,672	3,258
I Semestre 2004	66,841	58,139	6,390
I trimestre	65,463	57,735	3,240
II trimestre	66,841	58,139	3,150
Var. % Anual	0.2	2.6	-1.5

Fuente: Empresa de obras sanitarias de Pasto, EMPOPASTO S.A. E.S.P.  
Colombia Telecomunicaciones S.A. E.S.P.

## **2.8 SECTOR REAL**

### **2.8.1 Agricultura**

Durante el año 2003 la producción promedio del sector agrícola aumentó para la mayoría de cultivos. Esta situación fue impulsada por el incremento en la producción de los cultivos transitorios, como la papa y zanahoria, debido a la aplicación de nuevas tecnologías.

El área sembrada de productos agrícolas en Nariño aumentó al pasar de 170.488 hectáreas en 2002 a 176.204 en 2003, como consecuencia del incremento en el área sembrada tanto para cultivos transitorios y permanentes, de 648 ha y 5.066 ha, respectivamente.

En cuanto al área sembrada de los cultivos transitorios se debe destacar la participación del cultivo de papa (37,43%), trigo (18,58%), frijol arbusto (15,45%) y maíz (13,88%). Así como también la disminución en el área sembrada del arroz (235 ha), arveja (223 ha), cebada (43 ha) y maíz (13,8 ha).

Aquí se debe subrayar que el incremento en el área sembrada para cultivos de cereales ha sido impulsada por la política gubernamental de fomento, con el fin de sustituir importaciones.

Con relación a la participación en el área sembrada de los cultivos permanentes en el Departamento de Nariño es importante resaltar la participación de la caña (20,19%), palma africana (23,55%), café (21,43%), plátano (19,90%) y fique (4,71%). Sin embargo, llama la atención la disminución en el área sembrada de algunos cultivos con respecto al año 2002 como el caso de: cítricos (265 ha), café (177 ha), cebolla junca (12 ha) y mora (7,5 ha).

**Gráfico 10**  
**Nariño. Participación del área sembrada de los cultivos transitorios**  
**Año 2003**

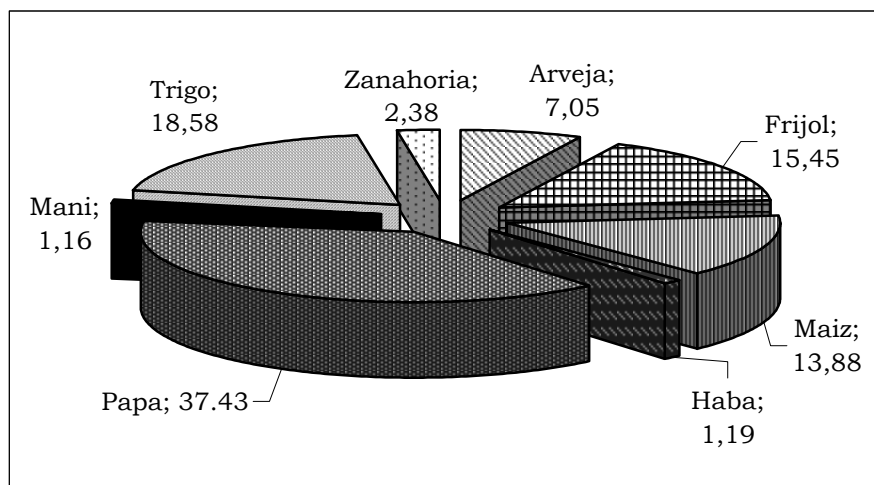

Fuente: DANE

De otra parte, la producción agrícola total del Departamento de Nariño aumentó considerablemente al pasar de 939.718 toneladas en el año 2002 a 960.953 toneladas para el 2003, promovida especialmente por el incremento en la producción de algunos cultivos transitorios, como: La papa (16.953 toneladas), zanahoria (10.389 toneladas), coliflor (1.174 toneladas) y tomate (1.137 toneladas), especialmente después de la segunda mitad de año.

Sin embargo, otros productos de corto plazo registraron una disminución en su producción como es el caso de la arveja (519 toneladas), arroz (235 toneladas) y cebada (199 toneladas).

En cuanto a los cultivos permanentes, estos han perdido importancia frente a los cultivos transitorios, lo cual se evidencia en la disminución en los niveles de producción al pasar de 428.325 toneladas a 419.489 toneladas, en los años 2002 y 2003, respectivamente.

**Gráfico 11**  
**Nariño. Participación porcentual del área de los cultivos permanentes**  
**Año 2003**

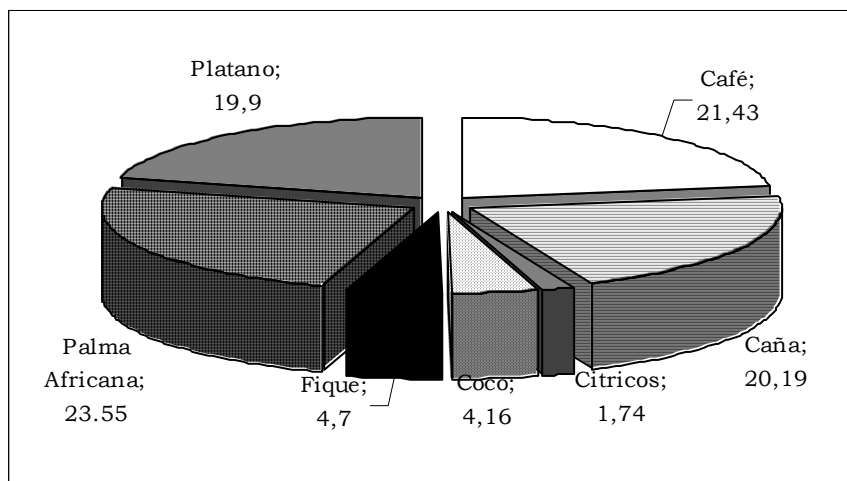

Fuente: DANE

Esta situación se confirma al observar la caída en los niveles de producción de algunos cultivos como el plátano (15.288 toneladas), cebolla junca (3.809 toneladas), palma africana (988 toneladas) e iraca (684 toneladas), como consecuencia de factores climáticos y el paro de transportes que tuvo lugar en diciembre de 2003, lo cual no permitió la llegada de estos productos a los centros de acopio.

### 2.8.2. Ganadería.

#### - Inventario de ganado y producción de leche

De acuerdo con el censo realizado por Fedegan – Fondo Nacional del Ganado, dentro del Programa de Sanidad Animal: Erradicación de Fiebre Aftosa y Brucella, en el Departamento de Nariño, las cifras muestran un incremento del 3,7% en el inventario de ganado bovino; que pasó de 254.022 cabezas en el año 2003 a 263.507 cabezas en el siguiente año.

Del total de la población bovina censada, se puede inferir que el 60,2% son hembras, el 19,2% son machos, mientras que el 20,6% son terneros menores de un año. La alta participación del número de hembras en la población total, permite advertir claramente la inclinación que posee el Departamento hacia la producción lechera.

En cuanto a producción de leche, en el Departamento se totalizaron 450.406 litros/día y se observó un incremento del 12,5% comparado con el semestre anterior; este crecimiento puede explicarse desde dos puntos de vista, primero, teniendo en cuenta que a finales del año anterior y principios de éste, se presentaron lluvias que pudieron influir positivamente en la disponibilidad de forrajes en la zona ganadera y por tanto en los aumentos en la

producción láctea y segundo por el mejoramiento en la metodología en la recolección de la información.

**Cuadro 19****Nariño. Inventario de ganado bovino por sexo y producción de leche 1/  
Segundo semestre 2003- Primer semestre 2004**

Indicador	Unidad	2003	2004	Variación%
Inventario de ganado Bovino	Cabezas	254,022	263,507	3.7
Hembras		155,056	158,664	2.3
Machos		47,700	50,599	6.1
Terneros(as) menores de un año		51,266	54,244	5.8
Producción de leche	Litros/día	400,263	450,406	12.5
Vacas en ordeño		60,269	65,167	8.1
Promedio litros/vaca/día		6.6	6.9	4.5

1/ Censo realizado con el programa nacional de erradicación de la fiebre aftosa en Nariño.

Fuente: FEDEGAN- Fondo Nacional del Ganado. Subdirección Técnica. Pasto.

Cabe señalar que la mayor producción de leche se presenta en los municipios de: Guachucal, (68.766 litros/día), Pasto (61.766 litros/día) y Cumbal, (48.808 litros/día), que representa el 15,3 %, 13,7% y el 10,8% del total de la producción láctea en el departamento respectivamente.

**- Sacrificio de ganado**

Para el primer semestre de 2004, el sacrificio de ganado bovino en la ciudad de Pasto, totalizó 10.168 cabezas, lo que indicó un incremento de 8,2% en el número de cabezas frente al año anterior cuando sumó 9.399 cabezas; el aumento obedeció al sacrificio de hembras con 9,1% durante el semestre. Igualmente el peso de ganado en pie sacrificado en la ciudad aumentó durante el primer semestre en 5,2% al pasar de 4.592 toneladas en el primer semestre de 2003 a 4.833 toneladas en el siguiente año.

Respecto al sacrificio de ganado porcino, registró un incremento durante el primer semestre de 2004 de 12,6%, al totalizar 7.442 cabezas frente a 6.737 cabezas registradas durante el año anterior; éste comportamiento obedeció al aumento en el sacrificio de ganado macho (11,2%) durante el año, el peso se incrementó en 16,8% al sumar 383 toneladas.

**Cuadro 20**  
**Pasto. Sacrificio de ganado bovino y porcino, por sexo, cabezas y peso**  
**Primer semestre 2003 – 2004**

Trimestres	Bovino						Porcino					
	Total		Machos		Hembras		Total		Machos		Hembras	
	Cabezas	Tone-ladas	Cabezas	Tone-ladas	Cabezas	Tone-ladas	Cabezas	Tone-ladas	Cabezas	Tone-ladas	Cabezas	Tone-ladas
2003												
Total I sem.	9,399	4,592	6,155	3,121	3,244	1,471	6,737	712	3,547	328	3,190	384
Primero	4,788	2,352	3,117	1,600	1,671	752	3,299	338	1,742	160	1,557	178
Segundo	4,611	2,240	3,038	1,521	1,573	719	3,438	374	1,805	168	1,633	205
2004												
Total I sem.	10,168	4,833	6,628	3,248	3,540	1,585	7,442	801	3,943	383	3,499	418
Primero	5,287	2,512	3,315	1,619	1,972	893	3,517	371	1,886	181	1,631	190
Segundo	4,881	2,321	3,313	1,629	1,568	692	3,925	430	2,057	202	1,868	228
Var %	8.2	5.2	7.7	4.1	9.1	7.7	10.5	12.6	11.2	16.8	9.7	9.0

Fuente: Frigorífico Jongovito S.A.

2.8.2 Sector de la construcción

- Índice de Costos de la Construcción de Vivienda.

**Gráfico. 12**  
**Nacional y por ciudades. Variación anual ICCV**  
**Primer semestre 2003 – 2004**

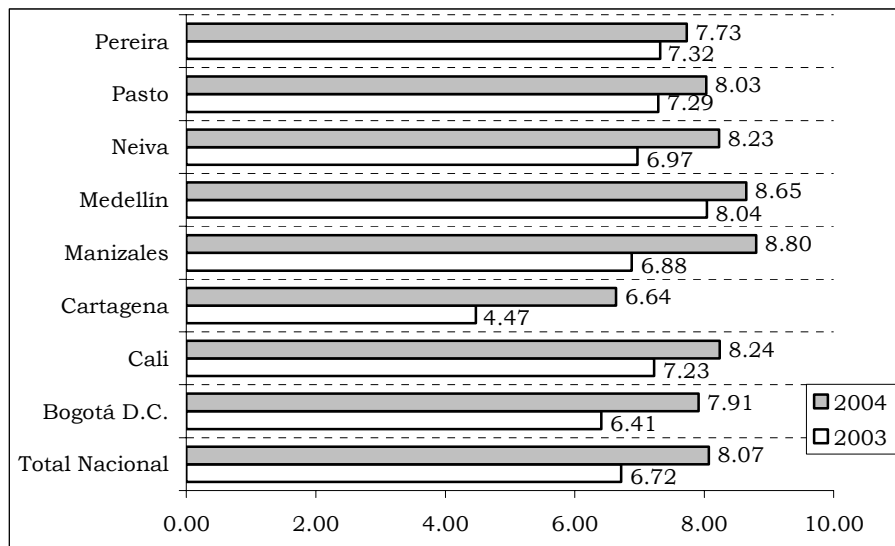

Fuente: DANE

Para la ciudad de San Juan de Pasto, el ICCV registró en el mes de junio de 2004 un crecimiento de 0,20%, inferior en 0,43 puntos porcentuales con relación al registrado en junio del año anterior (0,63%). El comportamiento para el primer semestre del 2003 muestra una variación acumulada de 8,23%, superior en 0,74 puntos porcentuales a la registrada en igual periodo del año anterior (7,29%).

En cuanto a la variación acumulada (8,03%), la ciudad de Pasto se constituye en la novena más alta del grupo de las 15 ciudades investigadas e inferior al total nacional (8,07%).

Las ciudades que presentaron una variación acumulada del año 2004 por encima del promedio nacional (8,07%), en su orden fueron: Santa Marta (10,86%), Ibagué (9,21%), Bucaramanga (8,94%), Manizales (8,80%), Armenia (8,74%), Medellín (8,65%), Cali (8,24%), Neiva (8,23%). Por debajo de promedio nacional se encuentran: Pasto (8,03%), Bogotá (7,91%), Pereira (7,73%), Cartagena (6,64%), Barranquilla (6,45%), Popayán (5,72%) y Cúcuta (4,68%).

Al desglosar el índice en sus componentes principales de estudio, como son: vivienda unifamiliar y vivienda multifamiliar, las variaciones semestrales para el periodo analizado en su orden son 7,70% y 8,85%, que resultan superiores a las registradas en el mismo periodo del 2003 que fueron de 7.16 % y 7.61%, respectivamente.

**Cuadro 21**  
**Pasto. Comportamiento ICCV, según Tipo de Vivienda**  
**Junio 2003 – 2004**

Meses	Total		Vivienda Unifamiliar		Vivienda Multifamiliar	
	Variación %		Variación %		Variación %	
	Mensual	Ene – Jun	Mensual	Ene - Jun	Mensual	Ene – Jun
Jun-03	0,63	7,29	0,59	7,16	0,73	7,61
Jun-04	0,20	8,03	0,17	7,70	0,25	8,85

Fuente: DANE

Al interior de los grupos que conforman el Índice de Costos de la Construcción de Vivienda, tal como lo muestra el Cuadro 22, el comportamiento señala que la mayor variación en el primer semestre del 2004 corresponde al grupo de materiales con un 8,86%, superior en 0.38 puntos porcentuales, con relación al registrado en igual periodo de 2003 que fue 8,48%.

En segundo lugar, está el grupo de mano de obra con una variación acumulada de 6,69%, superior en 1,41 puntos porcentuales respecto al incremento acumulado registrado a junio del 2003 de 5,28%.

Con respecto al grupo de maquinaria y equipo, éste presenta la menor de las variaciones acumuladas promedio en el periodo enero - junio de 2004, siendo de 3,08%, superior en 1,36 puntos porcentuales en referencia a la registrada para igual periodo del año 2003.

**Cuadro 22**  
**Pasto: Comportamiento ICCV, según Grupos de Costos**  
**Junio 2003 - 2004**

Meses	Materiales		Mano de Obra		Maquinaria y equipo	
	Variación %		Variación %		Variación %	
	Mensual	Ene - Jun	Mensual	Ene - Jun	Mensual	Ene - Jun
Jun-03	0.86	8.48	0.15	5.28	0.03	1.72
Jun-04	0.26	8.86	0.00	6.69	0.01	3.08

Fuente: DANE

En cuanto a los tipos de vivienda presentaron una variación de la siguiente manera: unifamiliar (7,70%) y multifamiliar (8,85%), lo cual significa que durante el primer semestre de 2003, la vivienda tipo apartamento fue la que presentó una mayor variación en los costos de construcción.

- Licencias de construcción

**Cuadro 23**  
**Pasto: Actividad edificadora según destino, en metros cuadrados aprobados**  
**Primer semestre 2003 - 2004**

Destino	Primer	Primer	Enero	Febrero	Marzo	Abril	Mayo	Junio
	Semestre	Semestre	2004	2004	2004	2004	2004	2004
	2003	2004						
Total	79.847	132.546	31.901	13.518	25.508	40.573	10.439	10.607
Vivienda	65.965	83.580	8.034	9.870	14.883	38.587	8.385	8.821
Industria	0	0		0	0	0	0	0
Oficinas	715	320		0	0	0	144	176
Bodegas	353	1.042		0	0	0	97	945
Comercio	9.707	18.027	10.452	3.473	278	1.246	1.813	665
Hotelería	1.901	861	121	0	0	740	0	0
Educación	150	6.751	250	0	6.501	0	0	0
Hospitalario	1.065	303		0	303	0	0	0
Administrativo	0	0		0	0	0	0	0
Religioso	0	0		0	0	0	0	0
Social	0	317	148	175	0	0	0	0
Otros	0	16.439	12.896	0	3.543	0	0	0

Fuente: DANE



En la ciudad de Pasto, durante el primer semestre del 2004, la aprobación de metros cuadrados en la construcción registró un incremento significativo de 52.699 metros cuadrados (65.99%), al pasar de 79.847 metros cuadrados en el primer semestre de 2003 a 132.546 metros cuadrados en el siguiente año.

Del Total de metros cuadrados licenciados, 83.580 M2 corresponden al sector vivienda, volumen que representó el 63,05%, cuando en el primer semestre de 2003 el sector vivienda participó con el 82,61%; a este sector le siguió en importancia el sector comercio con 18.027 metros cuadrados que equivalen a 13,60% del área total aprobada para construcción.

**Gráfico 13**  
**Pasto: Área aprobada para construir según destinos**  
**Primer semestre 2003 - 2004**

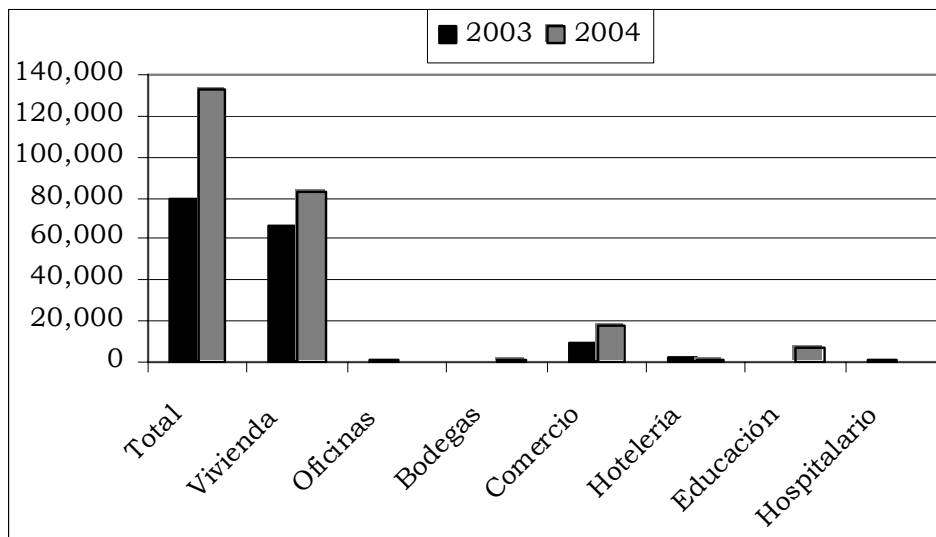

Fuente: DANE

#### 2.8.4 Transporte Urbano Pasto.

En el periodo Enero - Junio de 2004, el número de vehículos afiliados presentó un incremento del 4,5%, con relación a similar periodo de 2003, ya que de 2.286 vehículos afiliados en 2003 se pasó a 2.389 en 2004, de los cuales 1.494 corresponden a Buses y 895 a Busetas.

**Cuadro 24**

**Pasto. Movimiento del Parque Automotor y de Pasajeros, Según el nivel de Servicios**

**Primer semestre 2003 – 2004**

Tipo de vehículo	Promedio mensual de vehículos afiliados			Promedio diario de vehículos en servicio			Pasajeros transportados		
	Enero - Junio		Variación %	Enero - Junio		Variación %	Enero - Junio		Variación %
	2003	2004		2003	2004		2003	2004	
<b>Buses</b>	1.576	1.494	-5.20	1.540	1.469	-4.61	11.199.286	10.603.349	-5.32
<b>Busetas</b>	710	895	26.05	693	853	23.08	5.515.605	6.335.557	14.86
<b>Total</b>	2.286	2.389	4.50	2.233	2.322	3.98	16.714.891	16.938.906	1.34

Fuente: DANE

Con respecto al total de pasajeros transportados, para el periodo enero - junio de 2004 se movilizó un total de 16.938.906 pasajeros, siendo el bus el tipo de vehículo que más personas transportó (62,60%) y la buseta (37,40%).

**Graficó 14.**

**Pasto. Movimiento del Parque Automotor y Número de Pasajeros Transportados. Primer semestre 2003 – 2004**

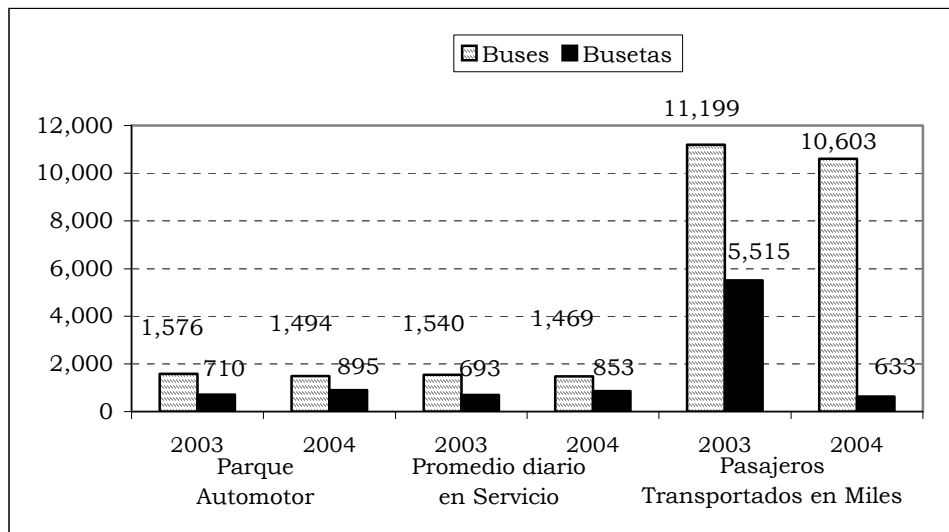

Fuente: DANE

De otra parte, el número de pasajeros transportados por vehículo disminuyó en un 5,32%, debido a que en 2004 transportaron en promedio cada vehículo 16.938906 pasajeros, donde las busetas movilizaron 6.335.557 pasajeros y los buses 10.603.349 pasajeros; mientras en 2003 se movilizaron 16.714.891 pasajeros, de los cuales 11.199.286 pasajeros optaron por moverse en bus y 5.515.605 en buseta.

### **3. ESCENARIO DE LA INVESTIGACION REGIONAL**

#### **COMPORTAMIENTO DEL SISTEMA EDUCATIVO EN EL DEPARTAMENTO DE NARIÑO Y SAN JUAN DE PASTO<sup>4</sup>.**

Durante los años 2003 y 2004, los gobiernos departamental y municipal han adelantado una serie de medidas tendientes a mejorar los niveles de cobertura y calidad de la educación pública, como una estrategia que permita generar posibilidades de desarrollo en la región, con recursos provenientes del sistema general de participaciones. Sin embargo, aunque es evidente la ampliación de cupos en el área urbana que permiten cubrir la demanda educativa de una población escolar creciente, factores ajenos a la misma, como la violencia y el desplazamiento no han permitido que se amplíe la cobertura en el área rural.

Ante esta situación, el presente documento intenta hacer una descripción de cómo esos factores sociales, han incidido en el desempeño de los principales indicadores del sistema educativo de Nariño y San Juan de Pasto.

La primera parte del documento realiza una descripción del número de alumnos matriculados en el Departamento por niveles de enseñanza, la relación alumnos docente y la tasa de deserción escolar, la segunda parte busca describir la cobertura educativa en el Municipio de Pasto, y por último, el documento relaciona la distribución de recursos captados para el sector educativo.

#### **- Descripción del sector educativo en el Departamento de Nariño.**

El sistema educativo departamental atendió en el año lectivo 2003 – 2004 a 320.834 estudiantes<sup>5</sup>, registrando una variación negativa en el número de alumnos matriculados del 5,12%, ya que en igual periodo del año anterior se reportaron 338.157 alumnos; el descenso en esta cifra afectó a los estudiantes del área rural, por fenómenos como el desplazamiento, así como también, a los alumnos del área urbana, principalmente de secundaria que abandonaron sus estudios para incorporarse al mercado laboral.

**Cuadro 1.**  
**Nariño. Total alumnos matriculados por niveles educativos 2002 - 2004**

<b>Año Lectivo</b>	<b>Total</b>	<b>Preescolar</b>	<b>Primaria</b>	<b>Básica secundaria</b>
2002-2003	338.157	31.632	193.812	112.713
2003-2004	320.834	25.469	205.832	89.533

Fuente: Secretaria de Educación Departamental

---

<sup>4</sup> Documento elaborado por Diana Romero Pantoja – Departamento Administrativo Nacional de Estadística y Jaime Delgado Rodríguez- Oficina de Estudios Económicos, Banco de la República Pasto.

<sup>5</sup> Esta cifra corresponde al total de alumnos matriculados en el Departamento de Nariño, excluyendo Tumaco.

De otra parte, el 63,13% de los alumnos matriculados pertenecen al área rural y el 36,87% al área urbana, siendo la primaria en el área rural el nivel que mayor cobertura de estudiantes presenta, atendiendo a 124.533 alumnos, seguida por la primaria y secundaria del sector urbano con 44.585 y 35.169 estudiantes, respectivamente.

En cuanto a la relación alumnos docente, por niveles, la mayor proporción la presenta la educación preescolar del sector rural con 40 alumnos por profesor, mientras que en la urbana la relación fue de 35 alumnos por profesor. En la educación primaria esta relación es igual para los dos sectores urbano y rural con 28 alumnos por profesor. Para la educación secundaria la relación promedio es de 18,3 estudiantes por profesor, lo cual es positivo puesto que la relación alumno-docente de la primaria y secundaria, se sitúa por debajo de la relación a nivel nacional, que es de 31 y 24 alumnos por docente.

Según la Secretaria de Educación Departamental, el municipio que registro el mayor número de estudiantes matriculados durante el año lectivo 2003 – 2004, fue Ipiales con 9,96%, seguido de Tuquerres 4,40%, el Charco 4,12% y Barbacoas 3,30%, mientras que el restante 80,2% corresponde a otros municipios.

Entre los municipios que incrementaron el nivel de cobertura educativa durante el año 2004, respecto al año anterior se encuentran: Barbacoas (26,80%), Roberto Payan (30,71%) y el Charco (9,00%) factor que obedeció al apoyo decidido que recibieron por parte de las alcaldías municipales. Mientras que algunos municipios registraron una variación negativa, como: Mosquera (38,04%), Tangua (34,00%) y Cumbal (33,33%), debido al difícil acceso y la lejanía a los centros de estudio.

**Cuadro 2**  
**Nariño. Principales índices de deserción. Año lectivo 2003-2004**

<b>Municipio</b>	<b>Total Matriculados 2002-2003</b>	<b>Total Desertores 2002 – 2003</b>	<b>Tasa de Deserción (%)</b>
Arboleda	2163	281	13,0
El Rosario	2748	417	15,17
El Tablón	3713	455	12,31
Imues	2583	317	12,30
La Tola	2991	350	11,75
La Unión	6130	593	9,70
Leiva	2629	505	19,21
Policarpa	3128	450	14,41
Ricaurte	3851	831	21,58
San pablo	3866	447	11,61
Total	247.981	15.895	6,40

Fuente: Secretaria de Educación Departamental

Con respecto a la tasa de deserción<sup>6</sup>, esta se incremento en promedio en 6,40%, donde los municipios más afectados fueron: Ricaurte que registró un índice del 21,58%, Leiva 19,21% y el Rosario 15,17%; debido a que estos municipios presentaron el mayor grado de violencia y presencia de cultivos ilícitos en el Departamento.

**Cuadro 3.**  
**Pasto. Total alumnos matriculados por niveles educativos**  
**2002 – 2004**

<b>Año Lectivo</b>	<b>Total</b>	<b>Preescolar</b>	<b>Primaria</b>	<b>Básica secundaria</b>
2002-2003	92.028	10.096	42.467	39.465
2003-2004	72.853	6.797	35.419	30.637

Fuente: Secretaria Municipal Educación Pasto

En lo que concierne al municipio de Pasto, para el año académico 2003 – 2004 la Secretaria de Educación Municipal, reporto 72.853 alumnos matriculados, 20,83% menos que el año anterior, donde se atendieron a 92.028 estudiantes; en preescolar la disminución fue de 32,31%, en primaria 16,59% y en secundaria 22,37%, lo cual confirma la tendencia de disminución en los niveles de cobertura e incremento de la deserción escolar.

Si se analiza la distribución de recursos para el sector educativo en el Departamento de Nariño (resolución 105 del 28 de Enero de 2004), el Ministerio de Educación Nacional, autorizo el traslado y distribución del presupuesto para gastos de funcionamiento en la vigencia fiscal 2004, en tres rublos: El primero, por concepto de prestación de servicios, con un monto de \$156.758 millones, el segundo es una cuantía que se reconoce a las regiones que pertenecen a la categoría de no certificadas<sup>7</sup>, por el cual se le asigno la suma de \$11.427 millones, y el tercero son los pagos por concepto de prestaciones sociales del Magisterio de Nariño por \$8.294 millones; esto evidencia la escasa participación del Departamento en la distribución de recursos que asigna el Ministerio de Educación Nacional.

Lo anterior, unido a las insuficientes transferencias asignadas para inversión social en educación no han permitido que se amplíen el número de laboratorios, bibliotecas, espacios deportivos, entre otros; lo cual incide en la disminución en la calidad educativa y el desmejoramiento en los resultados de los exámenes ICFES presentados en el departamento; ya que mientras en 1998 el promedio de Nariño se ubicaba en 49,94%, frente a un promedio nacional de 50,00 puntos porcentuales, en la actualidad el promedio de las pruebas es de 36%.

---

<sup>6</sup> La Tasa de deserción mide la proporción de alumnos matriculados que durante el año lectivo, por diferentes motivos, abandonan los estudios sin haber culminado el grado.

<sup>7</sup> Se consideran como regiones no certificadas los municipios con población menor a 100.000 habitantes, según Ley 715 artículo 41.

## **NARIÑO**

---

De lo anterior se concluye, que el desmejoramiento en los niveles de calidad y cobertura educativa no solo es consecuencia de la escasa inversión en el sector, sino de los graves problemas sociales que afronta el Departamento como la presencia de cultivos ilícitos, desplazamiento e incremento en los niveles de desempleo, lo cual ha obligado a que un buen número de jóvenes dejen sus instituciones educativas y se dediquen a actividades ilegales o busquen formas de trabajo alternativo para contribuir a la manutención familiar.





**BIBLIOGRAFÍA.**

DANE. Manual de normas, procedimientos y funciones para la elaboración de los informes de coyuntura económica regional ICER. Dirección de regulación, planeación, estandarización y normalización – DIRPEN. Bogota, Agosto de 2004.

MINISTERIO DE EDUCACIÓN NACIONAL. Resolución número 105 de 2004. Bogota. Enero, 28 de 2004.

MINISTERIO DE EDUCACIÓN NACIONAL. Resolución 49, Ley 715 general de educación.



**ANEXO 1**  
**Nariño. Alumnos matriculados por municipio.**

Municipio	2002-003	2003-004/p	Incremento	(%)	(%) matrícula certificada
Alban	2720	2866	146	5.37	90
Aldana	1723	1766	43	2.50	95
Ancuya	2597	2600	3	0.12	95
Arboleda	2163	2079	-84	-3.88	95
Barbacoas	9062	11491	2429	26.80	90
Belén	1782	1743	-39	-2.19	95
Buesaco	7328	4682	-2646	-36.11	95
Chachagüi	3987	2755	-1232	-30.90	95
Colon	2683	2281	-402	-14.98	95
Consaca	2797	2675	-122	-4.36	80
Contadero	1789	2629	840	46.95	95
Córdoba	4011	3864	-147	-3.66	95
Carlosama	1586	1693	107	6.75	95
Cumbal	7028	7369	341	4.85	95
Cumbitara	3096	2064	-1032	-33.33	95
El Charco	8423	9181	758	9.00	85
El Penol	1517	1364	-153	-10.09	95
El Rosario	2748	2302	-446	-16.23	95
El Tablón	3713	3554	-159	-4.28	95
el Tambo	4300	3784	-516	-12.00	95
Francisco Pizarro	2930	2323	-607	-20.72	95
Funes	2034	1656	-378	-18.58	95
Guachucal	4261	4091	-170	-3.99	95
Guaitarilla	4205	3134	-1071	-25.47	95
Gualmatan	1562	1686	124	7.94	95
Iles	2329	1966	-363	-15.59	95
Imues	2583	2164	-419	-16.22	95
Ipiales	25264	25822	558	2.21	95
La Cruz	5434	4699	-735	-13.53	95
La Florida	3270	2892	-378	-11.56	95
La Llanada	1183	1148	-35	-2.96	95
La Tola	2991	3118	127	4.25	70
La Unión	6130	5840	-290	-4.73	95
Leiva	2629	2410	-219	-8.33	95
Linares	3290	2870	-420	-12.77	95
Los Andes	3072	3448	376	12.24	95
Magui	4067	4008	-59	-1.45	90
Mallama	1848	1852	4	0.22	95
Mosquera	4159	2577	-1582	-38.04	95
Nariño	742	700	-42	-5.66	95
Olava Herrera	5569	5615	46	0.83	95
Ospina	1425	1351	-74	-5.19	95
Policarpa	3128	2681	-447	-14.29	95
Potosí	2520	2757	237	9.40	90
Providencia	1124	1961	837	74.47	95
Puerres	2313	2223	-90	-3.89	90
Pupiales	4538	3817	-721	-15.89	95
Ricaurte	3851	4306	455	11.82	95
Roberto Pavan	5008	8546	3538	70.65	95
Samaniego	6820	6850	30	0.44	95
San Bernardo	2302	2606	304	13.21	80
San Lorenzo	4996	3540	-1456	-29.14	90
San Pablo	3866	3905	39	1.01	95
San Pablo de Cartago	1620	2327	707	43.64	95
Sandona	5497	7707	2210	40.20	95
Santa Bárbara	4838	5979	1141	23.58	90
Santacruz	2375	4468	2093	88.13	95
Sapuves	1584	1688	104	6.57	95
Taminango	6783	5620	-1163	-17.15	90
Tangua	3482	3298	-184	-5.28	90
Tuquerres	12723	9868	-2855	-22.44	95
Yacuanquer	2583	3870	1287	49.83	95
<b>TOTAL</b>	<b>247.981</b>	<b>246.129</b>	<b>-1852</b>	<b>-0.75</b>	

FUENTE: Secretaria de Educación Departamental



# **ANEXOS ESTADÍSTICOS**



**ANEXO ESTADISTICO**  
**Cuadro N° 1**  
**Indices de precios al consumidor (IPC)**

Variables	Indice de Precios al Consumidor año corrido			Indice de Precios al Consumidor variación 12 meses		
	I Semestre		Diferencia %	I Semestre		Diferencia %
	2003	2004		2003	2004	
<b>13 ciudades</b>						
Nacional	5.01	4.59	-0.42	7.21	6.07	-1.14
Medellín	5.63	4.19	-1.44	6.88	6.19	-0.69
Barranquilla	5.49	4.49	-1.00	8.32	5.88	-2.44
Bogotá D.C.	4.58	4.85	0.27	6.56	6.25	-0.31
Cartagena	6.52	5.45	-1.07	8.38	6.15	-2.23
Manizales	4.78	4.46	-0.32	6.88	5.56	-1.32
Montería	6.1	6.29	0.19	8.11	7.53	-0.58
Neiva	4.16	4.72	0.56	6.74	6.57	-0.17
Villavicencio	5.86	5.06	-0.80	8.04	6.16	-1.88
Pasto	4.04	4.9	0.86	9.65	5.73	-3.92
Cúcuta	5.05	3.26	-1.79	6.67	3.71	-2.96
Pereira	5.44	4.3	-1.14	8.01	5.56	-2.45
Bucaramanga	4.86	5.33	0.47	7.8	6.92	-0.88
Cali	5.35	3.86	-1.49	8.31	5.64	-2.67

Fuente: DANE

Cobertura geográfica: nacional y 13 ciudades

Periodicidad: mensual

**ANEXO ESTADISTICO**  
**Cuadro N° 2a**  
**Encuesta Continua de Hogares (ECH)**

Variables	Tasa de desocupación			Tasa de ocupación			Tasa global de participación		
	II trimestre		Diferencia % II trimestre 2003-2004	II trimestre		Diferencia % II trimestre 2003-2004	II trimestre		Diferencia % II trimestre 2003-2004
	2003	2004		2003	2004		2003	2004	
Nacional (13 ciudades)	17.2	15.9	-1.31	52.9	52.1	-0.77	63.8	61.9	-1.91
Medellin	16.8	15.4	-1.31	51.5	51.0	-0.48	61.9	60.3	-1.53
Barranquilla	17.7	14.6	-3.14	45.6	46.8	1.24	55.4	54.8	-0.59
Bogotá, D.C	17.4	15.4	-1.97	54.8	54.1	-0.67	66.3	64.0	-2.33
Cartagena	16.2	15.3	-0.90	43.3	43.6	0.31	51.6	51.5	-0.18
Manizales	18.5	17.7	-0.78	48.8	47.0	-1.79	59.9	57.1	-2.74
Montería	16.7	16.7	-0.05	55.6	54.6	-1.00	66.8	65.6	-1.25
Villavicencio	14.5	12.6	-1.89	55.9	55.6	-0.30	65.4	63.7	-1.76
Pasto	17.7	19.7	1.99	54.8	52.2	-2.63	66.6	64.9	-1.62
Cúcuta	18.0	18.3	0.32	53.5	50.8	-2.77	65.3	62.2	-3.13
Pereira	18.6	17.7	-0.82	50.0	49.9	-0.08	61.4	60.7	-0.72
Bucaramanga	17.1	17.5	0.43	56.3	53.0	-3.29	67.9	64.3	-3.63
Ibagué	24.3	22.8	-1.55	53.5	53.4	-0.11	70.7	69.1	-1.56
Cali	15.2	14.8	-0.42	56.2	54.8	-1.40	66.3	64.3	-1.97

Fuente: DANE

Cobertura geográfica: 13 ciudades

Periodicidad: trimestral 13



**ANEXO ESTADISTICO**  
**Cuadro N° 2b**  
**Encuesta Continua de Hogares (Continuación)**

Variables	Población Económicamente Activa			Población en Edad de Trabajar			Población Económicamente Inactiva		
	II trimestre		Variación % II trimestre 2003-2004	II trimestre		Variación % II trimestre 2003-2004	II trimestre		Variación % II trimestre 2003-2004
	2003	2004		2003	2004		2003	2004	
<b>13 ciudades</b>									
Nacional (13 ciudades)	9,256	9,208	-0.51	14,502	14,873	2.56	5,246	5,665	7.98
Medellín	1,426	1,417	-0.64	2,306	2,349	1.87	880	932	5.94
Barranquilla	685	697	1.72	1,236	1,271	2.82	551	574	4.17
Bogotá, D.C	3,515	3,482	-0.92	5,300	5,443	2.70	1,785	1,961	9.81
Cartagena	346	355	2.83	669	691	3.19	324	335	3.57
Manizales	179	173	-3.14	299	304	1.50	120	130	8.42
Montería	136	137	0.28	204	208	2.19	68	72	6.03
Villavicencio	149	150	0.61	228	236	3.38	79	86	8.63
Pasto	180	181	0.20	271	278	2.71	91	98	7.69
Cúcuta	402	395	-1.61	615	636	3.34	214	241	12.66
Pereira	299	303	1.34	487	499	2.46	188	196	4.26
Bucaramanga	507	491	-3.01	746	765	2.47	240	273	14.07
Ibagué	224	223	-0.60	317	322	1.63	93	100	7.02
Cali	1,208	1,203	-0.39	1,823	1,871	2.66	615	668	8.65

Fuente: DANE

Cobertura geográfica: 13 ciudades

Periodicidad: trimestral

**ANEXO ESTADISTICO**  
**Cuadro N° 2c**  
**Encuesta Continua de Hogares (Continuación)**

Variables	Población total (miles de habitantes)			Tasa de subempleo		
	II trimestre		2004	II trimestre		Diferencia % II trimestre 2003-2004
	2003	2004		2003	2004	
<b>13 ciudades</b>						
Nacional (13 ciudades)	18,820	19,227		32.2	29.9	-2.33
Medellín	2,934	2,979		30.5	26.9	-3.53
Barranquilla	1,651	1,687		24.6	15.6	-8.93
Bogotá, D.C	6,831	6,993		32.8	30.3	-2.46
Cartagena	899	924		15.0	18.1	3.14
Manizales	385	389		35.3	30.9	-4.41
Montería	263	267		35.5	37.9	2.35
Villavicencio	304	313		34.5	35.9	1.39
Pasto	364	372		33.0	39.8	6.72
Cúcuta	826	849		38.2	37.9	-0.26
Pereira	625	638		33.8	31.8	-1.98
Bucaramanga	977	996		39.8	35.5	-4.34
Ibagué	411	416		37.9	39.2	1.32
Cali	2,349	2,404		33.9	33.2	-0.68

Fuente: DANE  
 Cobertura geográfica: 13 ciudades  
 Periodicidad: trimestral

**ANEXO ESTADÍSTICO**  
**Cuadro N° 2d**  
**Encuesta Continua de Hogares (departamentos)**

Variables	% población en edad de trabajar			Tasa global de participación			Tasa de Ocupación			Tasa de desempleo			Tasa de Subempleo		
	Diferencia % II trimestre 2002-2003		II trimestre	Diferencia % II trimestre 2002-2003		II trimestre	Diferencia % II trimestre 2002-2003		II trimestre	Diferencia % II trimestre 2002-2003		II trimestre	Diferencia % II trimestre 2002-2003		II trimestre
	2002	2003		2002	2003		2002	2003		2002	2003				
<b>Departamentos</b>															
Total Nacional	75.6	75.9	0.36	61.5	62.28	0.82	51.93	53.52	1.59	15.5	14.06	-1.45	34.0	31.53	-2.48
Antioquia	76.4	76.8	0.33	60.6	59.53	-1.09	51.10	51.11	0.00	15.7	14.15	-1.55	29.8	26.90	-2.90
Atlántico	74.4	74.7	0.38	55.0	54.85	-0.15	46.69	46.25	-0.44	15.1	15.67	0.56	28.8	19.11	-9.67
Bogotá, D.C	77.4	77.6	0.26	66.0	66.90	0.85	54.01	55.75	1.73	18.2	16.67	-1.55	34.4	33.04	-1.35
Bolívar	73.3	73.6	0.34	51.7	52.09	0.36	46.00	46.95	0.94	11.1	9.88	-1.20	26.5	13.54	-12.92
Boyacá	75.4	75.7	0.32	60.6	64.86	4.22	51.30	55.61	4.31	15.4	14.26	-1.14	34.3	40.48	6.19
Caldas	77.8	78.2	0.40	61.6	60.12	-1.45	51.46	49.27	-2.19	16.4	18.05	1.63	37.8	35.56	-2.29
Cauca	74.3	74.7	0.35	64.6	67.31	2.73	57.79	60.38	2.60	10.5	10.29	-0.22	40.6	37.39	-3.20
Cesár	71.6	72.1	0.49	56.7	54.54	-2.12	51.13	49.81	-1.32	9.8	8.67	-1.09	34.8	12.58	-22.24
Córdoba	74.9	75.4	0.58	60.7	61.08	0.35	50.76	53.27	2.50	16.4	12.79	-3.62	41.6	40.49	-1.10
Cundinamarca	78.3	78.7	0.44	62.0	65.21	3.21	50.26	54.90	4.64	18.9	15.81	-3.12	29.3	37.07	7.80
Chocó	71.8	73.0	1.15	65.7	66.53	0.84	60.83	62.07	1.24	7.4	6.70	-0.71	45.4	41.83	-3.59
Huila	74.0	74.5	0.48	60.0	65.48	5.51	47.23	54.91	7.68	21.2	16.15	-5.10	36.4	42.90	6.49
La Guajira	71.7	72.2	0.50	51.9	54.39	2.45	47.62	49.42	1.80	8.3	9.14	0.80	28.0	9.66	-18.31
Magdalena	73.3	73.6	0.38	52.7	52.70	-0.03	46.70	48.73	2.03	11.4	7.52	-3.91	30.2	10.34	-19.86
Meta	72.9	73.2	0.33	63.0	65.16	2.15	55.60	57.46	1.86	11.8	11.82	0.07	36.4	36.97	0.54
Nariño	74.8	75.1	0.35	66.4	70.28	3.91	56.26	63.03	6.77	15.2	10.32	-4.91	43.0	44.67	1.64
Norte de Santander	72.5	72.8	0.29	61.3	61.13	-0.16	52.72	51.63	-1.08	14.0	15.54	1.55	36.5	36.72	0.18
Quindío	77.1	77.5	0.34	63.5	60.89	-2.62	51.03	48.42	-2.61	19.7	20.49	0.83	35.1	29.19	-5.92
Risaralda	77.4	77.7	0.32	63.4	62.02	-1.35	52.93	51.99	-0.95	16.5	16.17	-0.30	37.6	35.98	-1.64
Santander	75.2	75.5	0.30	66.9	67.03	0.11	56.15	57.67	1.53	16.1	13.95	-2.14	32.0	33.48	1.49
Sucre	72.8	73.2	0.40	49.1	52.84	3.71	44.94	49.12	4.17	8.5	7.05	-1.48	27.7	11.42	-16.27
Tolima	76.4	76.9	0.48	63.8	63.79	-0.06	52.49	52.28	-0.21	17.8	18.04	0.26	41.7	39.19	-2.53
Valle	77.1	77.5	0.37	63.9	64.84	0.97	54.12	55.77	1.66	15.3	13.99	-1.28	35.6	34.53	-1.08

Fuente: DANE - Encuesta Continua de Hogares

Nota: Datos expandidos con proyecciones demográficas respecto a la población en edad de trabajar (P.E.T.), por dominio de estudio.

Nota: Por efecto del redondeo en miles, los totales pueden diferir ligeramente.

Nota: Toda variable cuya proporción respecto a la PEA sea menor al 10%, tiene un error de muestreo superior al 5%, que es el nivel de calidad admisible para el DANE.

**ANEXO ESTADISTICO**  
**Cuadro N° 3**  
**Comercio Exterior**

Departamentos	Exportaciones No Tradicionales FOB			Importaciones CIF		
	I Semestre		Variación %	I Semestre		Variación %
	2003	2004 (p)		2003	2004 (p)	
Nacional	3,320,113	3,934,991	18.5	6,632,731	7,681,428	15.8
Antioquia	885,624	1,059,037	19.6	1,000,381	996,738	-0.4
Arauca	208	8,294	*	3,250	8,960	175.7
Atlántico	229,094	261,836	14.3	311740.8961	504869	62.0
Bogotá, D.C	31,979	300,931	*	2,998,005	2,842,882	-5.2
Bolívar	302,167	385,569	27.6	294,238	528,838	79.7
Boyacá	35,040	36,789	5.0	4,234	5,953	40.6
Caldas	47,637	69,834	46.6	57,382	72,748	26.8
Caquetá	6	563	*	47	90	89.8
Casanare	142	1,606	*	33,851	9,644	-71.5
Cauca	39,004	38,062	-2.4	84,394	67,779	-19.7
Cesar	3,626	20,231	457.9	12,543	105,058	*
Córdoba	4,625	6,864	48.4	11,069	18,339	65.7
Cundinamarca	969,316	816,214	-15.8	864,466	1,259,714	45.7
Chocó	1,497	1,311	-12.5	0	153	*
Huila	758	472	-37.7	10,859	14,465	33.2
La Guajira	814	357	-56.1	36,265	135,708	274.2
Magdalena	66,181	126,290	90.8	45,934	23,891	-48.0
Meta	692	688	-0.5	45,934	23,891	-48.0
Nariño	9,863	17,693	79.4	32,446	25,011	-22.9
Norte de Santander	6,404	10,874	69.8	17,499	33,005	88.6
Quindío	3,965	6,667	68.1	4,722	7,020	48.7
Risaralda	62,640	77,178	23.2	54,058	59,256	9.6
Santander	44,531	63,232	42.0	85,534	136,167	59.2
Sucre	11,395	12,139	6.5	267	933	249.4
Tolima	5,178	9,648	86.3	7,615	15,077	98.0
Valle del Cauca	456,376	525,924	15.2	644,046	793,604	23.2

Fuente: DIAN Cálculos: DANE

p cifras provisionales

\* Variación superior a 500%

**ANEXO ESTADISTICO**  
**Cuadro N° 4**  
**Sacrificio de ganado porcino**

Departamentos	Total sacrificio de ganado porcino (cabezas)			Total sacrificio de ganado porcino (kilos)			Total sacrificio porcino machos (cabezas)			Total sacrificio porcino hembras (cabezas)		
	I Semestre		Variación %	I Semestre		Variación %	I Semestre		Variación %	I Semestre		Variación %
	2003	2004		2003	2004		2003	2004		2003	2004	
Nacional	530304	575391	8.50	45659970	49848749	9.17	385870	409798	6.20	144434	165593	14.65
Antioquia	192672	194529	0.96	18672463	18952879	1.50	163133	164261	0.69	29539	30268	2.47
Arauca	219	221	0.91	15330	15630	1.96	100	95	-5.00	119	126	5.88
Atlántico	10224	13754	34.53	715680	1204330	68.28	5112	6892	34.82	5112	6862	34.23
Bogotá, D.C	159346	185998	16.73	11039620	13081570	18.50	108443	125000	15.27	50903	60998	19.83
Bolívar	n.d	n.d	0.00	n.d	n.d	0.00	n.d	n.d	0.00	n.d	n.d	0.00
Boyacá	6997	7625	8.98	565311	618060	9.33	4768	4673	-1.99	2229	2952	32.44
Caldas	18411	24647	33.87	1776562	2386975	34.36	13817	17008	23.09	4594	7639	66.28
Caquetá	3182	3186	0.13	226900	295555	30.26	1929	1787	-7.36	1253	1399	11.65
Casanare	2390	1879	-21.38	191200	150320	-21.38	1199	964	-19.60	1191	915	-23.17
Cauca	1032	1103	6.88	76490	100159	30.94	850	717	-15.65	182	366	112.09
Cesar	202	265	31.19	14748	19702	33.59	187	141	-24.60	15	124	726.67
Córdoba	n.d	n.d	0.00	n.d	n.d	0.00	n.d	n.d	0.00	n.d	n.d	0.00
Cundinamarca	9900	11284	13.98	921348	1041199	13.01	6003	7140	18.94	3897	4144	6.34
Guajira	11364	10337	-9.04	789391	721743	-8.57	5971	5465	-8.64	5393	4882	-9.48
Huila	9271	9247	-0.26	781844	771541	-1.32	5036	4409	-12.45	4235	4838	14.24
Magdalena	3735	2162	-42.12	259512	150639	-41.95	1761	1078	-38.78	1974	1084	-45.09
Meta	11458	12451	8.67	990317	1040904	5.11	4425	4724	6.76	7033	7727	9.87
Nariño	7082	7766	9.66	743586	825514	11.02	3740	4106	9.79	3342	3660	9.52
Norte de Santander	n.d	n.d	0.00	n.d	n.d	0.00	n.d	n.d	0.00	n.d	n.d	0.00
Quindío	3095	4249	37.29	320387	409258	27.74	1929	2431	26.02	1166	1818	55.92
Risaralda	12305	9382	-23.75	1234922	933152	-24.44	10503	6523	-37.89	1802	2859	58.66
Santander	9960	10009	0.49	827489	851260	2.87	5060	4922	-2.73	4900	5087	3.82
Tolima	10155	10302	1.45	804446	819883	1.92	5271	5004	-5.07	4884	5298	8.48
Valle del Cauca	47304	54995	16.26	4692424	5456476	16.28	36633	42468	15.93	10671	12527	17.39

Fuente: DANE

Cobertura geográfica: 63 municipios

Periodicidad: trimestral

n.d no hay información disponible para este periodo.

**ANEXO ESTADISTICO**  
**Cuadro N° 5**  
**Sacrificio de ganado vacuno**

Variables	Total sacrificio de ganado vacuno (cabezas)			Total sacrificio de ganado vacuno (kilos)			Total sacrificio vacuno machos (cabezas)			Total sacrificio vacuno hembras (cabezas)		
	I Semestre		Variación %	I Semestre		Variación %	I Semestre		Variación %	I Semestre		Variación %
	2003	2004		2003	2004		2003	2004		2003	2004	
Nacional	938,547	1,019,778	8.65	408,331,626	441,323,576	8.08	684,125	719,047	5.10	254,422	300,731	18.20
Antioquia	140,434	139,752	-0.49	60,622,856	60,040,823	-0.96	113,424	108,145	-4.65	27,010	31,607	17.02
Arauca	4,309	4,830	12.09	1,480,340	1,657,170	11.95	277	288	3.25	4,032	4,562	13.14
Atlántico	87,931	88,731	0.91	34,770,330	35,437,525	1.92	61,970	65,512	5.72	25,961	23,219	-10.56
Bogotá, D.C	217,457	238,425	9.64	110,715,360	121,046,290	9.33	199,900	215,628	7.87	17,557	22,797	28.85
Bolívar	17,167	24,687	43.80	6,973,050	10,181,510	46.01	5,220	13,276	154.33	11,947	11,411	-4.49
Boyacá	15,556	17,135	10.15	4,623,119	5,123,320	10.82	8,877	10,411	17.28	6,679	6,724	0.67
Caldas	50,834	51,395	1.10	22,781,113	22,673,613	-0.47	42,405	42,368	-0.09	8,429	9,027	7.09
Caquetá	8,673	11,150	28.56	3,226,069	4,031,160	24.96	2,545	3,351	31.67	6,128	7,799	27.27
Casanare	8,397	8,591	2.31	2,636,600	2,666,700	1.90	1,175	1,084	-6.89	7,222	7,497	3.81
Cauca	9,157	10,041	9.65	3,216,360	3,809,902	18.45	6,524	8,035	23.16	2,633	2,006	-23.81
Cesar	17,293	25,099	45.14	6,796,007	10,245,541	50.76	6,460	10,249	58.90	10,843	14,850	36.95
Córdoba	38,330	41,462	8.17	16,455,990	17,634,810	7.16	24,891	21,934	-11.88	13,439	19,528	45.31
Cundinamarca	53,750	55,391	3.05	21,770,171	21,779,327	0.04	38,453	39,342	2.31	15,297	16,049	4.92
Guajira	7,890	7,754	-1.72	3,097,753	3,048,142	-1.60	4,295	4,442	3.42	3,595	3,312	-7.87
Huila	19,193	20,860	8.69	6,827,816	7,293,885	6.83	6,086	6,549	7.61	13,107	14,311	9.19
Magdalena	17,031	15,364	-9.79	6,648,207	6,039,791	-9.15	3,735	8,333	123.11	8,650	7,031	-18.72
Meta	27,569	38,066	38.08	11,254,213	15,778,866	40.20	11,458	8,260	-27.91	19,545	29,806	52.50
Nariño	9,874	10,631	7.67	4,773,792	5,006,622	4.88	7,082	6,870	-2.99	3,459	3,761	8.73
Norte de Santander	13,841	28,108	103.08	5,368,104	10,916,137	103.35	n.d.	16,745	0.00	5,559	11,363	104.41
Quindío	9,714	10,832	11.51	4,456,815	4,897,500	9.89	3,095	9,993	222.88	607	839	38.22
Risaralda	13,721	15,870	15.66	5,868,979	6,618,270	12.77	12,305	12,509	1.66	4,027	3,361	-16.54
Santander	75,086	80,596	7.34	30,388,650	32,320,518	6.36	9,960	51,251	414.57	21,728	29,345	35.06
Tolima	25,002	26,946	7.78	10,889,131	11,825,621	8.60	16,759	17,373	3.66	8,243	9,573	16.13
Valle del Cauca	50,338	48,062	-4.52	22,690,801	21,228,533	-6.44	41,613	37,109	-10.82	8,725	10,953	25.54

Fuente: DANE  
Cobertura geográfica: 63 municipios  
Periodicidad: trimestral  
n.d. no hay información disponible para este periodo.

**ANEXO ESTADISTICO**  
**Cuadro N° 6**  
**Stock de vivienda**

Departamentos	Stock total de vivienda			Total cabecera			Total resto			Total propia			Total arrendada			Total otro tipo de ocupación		
	I Semestre		Variación %	I Semestre		Variación %	I Semestre		Variación %	I Semestre		Variación %	I Semestre		Variación %	I Semestre		Variación %
	2003	2004		2003	2004		2003	2004		2003	2004		2003	2004		2003	2004	
Nacional	8,915,608	9,037,305	1.36	6,443,663	65,18734	1.17	2,471,945	2,518,571	1.89	5,624,576	5,699,444	1.33	2,730,237	2,767,110	1.35	560,795	570,751	1.35
Amazonas	8,732	8,943	2.42	3,615	3,624	0.25	5,117	5,319	3.95	5,963	6,124	2.70	1,962	1,990	1.43	807	829	1.43
Antioquia	1,253,372	1,271,801	1.47	900,023	912,364	1.37	353,349	359,437	1.72	804,108	816,040	1.48	361,432	366,502	1.40	87,832	89,259	1.40
Arauca	51,009	52,638	3.19	29,997	29,997	0.00	21,012	22,641	7.75	37,059	38,385	3.58	11,216	11,372	1.39	2,734	2,881	1.39
Atlántico	361,015	365,458	1.23	324,514	326,970	0.76	36,501	38,488	5.44	249,800	252,744	1.18	90,126	91,104	1.09	21,089	21,610	1.09
Bogotá, D.C	1,583,038	1,612,621	1.87	1,578,047	1,607,325	1.86	4,991	5,296	6.11	851,029	866,931	1.87	710,422	723,623	1.86	21,587	22,067	1.86
Bolívar	321,084	323,898	0.88	216,034	216,360	0.15	105,050	107,538	2.37	231,477	233,652	0.94	71,618	71,996	0.53	17,989	18,250	0.53
Boyacá	300,159	300,787	0.21	111,638	111,871	0.21	188,521	188,916	0.21	208,201	208,637	0.21	74,524	74,679	0.21	17,434	17,471	0.21
Caldas	232,891	234,144	0.54	164,827	165,851	0.62	68,064	68,293	0.34	139,453	140,198	0.53	71,927	72,348	0.59	21,511	21,598	0.59
Caquetá	99,590	104,048	4.48	34,800	34,808	0.02	64,790	69,240	6.87	73,725	77,236	4.76	15,907	16,181	1.72	9,958	10,631	1.72
Casanare	52,447	52,879	0.82	34,144	34,254	0.32	18,303	18,625	1.76	28,387	28,667	0.99	19,779	19,864	0.43	4,281	4,348	0.43
Cauca	274,567	279,424	1.77	104,126	105,066	0.90	170,441	174,358	2.30	216,447	220,431	1.84	47,725	48,364	1.38	10,395	10,609	1.38
Cesar	183,244	185,801	1.40	120,544	121,635	0.91	62,700	64,166	2.34	123,381	125,156	1.44	44,838	45,361	1.17	15,025	15,284	1.17
Córdoba	261,259	265,067	1.46	133,560	135,013	1.09	127,689	130,054	1.84	206,368	209,446	1.49	33,287	33,693	1.22	21,604	21,928	1.22
Cundinamarca	492,042	503,734	2.38	266,966	275,718	3.28	225,076	228,016	1.31	288,577	295,284	2.32	147,795	151,931	2.80	55,670	56,519	2.80
Chocó	102,156	104,035	1.84	47,571	48,155	1.23	54,585	55,880	2.37	82,083	83,645	1.90	15,608	15,829	1.42	4,465	4,561	1.42
Huila	198,296	199,588	0.65	124,371	124,664	0.24	73,925	74,924	1.35	140,854	141,846	0.70	41,006	41,155	0.36	16,436	16,587	0.36
La Guajira	79,142	78,968	-0.22	70,400	70,651	0.36	8,742	8,317	-4.86	47,286	47,198	-0.19	28,446	28,389	-0.17	3,410	3,371	-0.17
Magdalena	192,298	193,438	0.59	143,648	145,480	1.28	48,650	47,958	-1.42	140,578	141,315	0.52	40,895	41,289	0.96	10,825	10,834	0.96
Meta	179,382	183,950	2.55	105,613	106,395	0.74	73,769	77,555	5.13	106,105	108,920	2.65	51,335	52,102	1.49	21,942	22,928	1.49
Nariño	280,005	282,606	0.93	123,046	123,598	0.45	156,959	159,008	1.31	212,318	214,408	0.98	45,840	46,142	0.66	21,847	22,056	0.66
Norte de Santander	248,936	249,932	0.40	177,461	177,761	0.17	71,475	72,171	0.97	168,627	169,324	0.41	68,182	68,407	0.33	12,127	12,201	0.33
Quindío	115,123	115,503	0.33	100,637	100,967	0.33	14,486	14,536	0.35	58,042	58,233	0.33	47,553	47,709	0.33	9,528	9,561	0.33
Risaralda	189,638	190,309	0.35	168,364	169,685	0.78	21,274	20,624	-3.06	109,096	109,394	0.27	66,858	67,315	0.68	13,684	13,600	0.68
Santander	384,468	386,425	0.51	260,653	262,022	0.53	123,815	124,403	0.47	237,083	238,284	0.51	121,634	122,264	0.52	25,751	25,877	0.52
San Andres	19,934	20,559	3.14	12,013	12,013	0.00	7,921	8,546	7.89	7,473	7,814	4.62	12,038	12,231	2.30	423	426	2.30
Sucre	140,718	140,556	-0.12	105,279	105,555	0.26	35,439	35,001	-1.24	111,075	110,926	-0.13	21,028	21,056	0.13	6,615	6,574	0.13
Tolima	309,514	311,646	0.69	197,709	198,700	0.50	111,805	112,946	1.02	186,694	188,031	0.72	91,901	92,425	0.57	30,919	31,190	0.57
Valle del Cauca	863,279	872,118	1.02	743,114	751,089	1.07	120,165	121,029	0.72	493,981	499,014	1.02	327,271	330,705	1.05	42,027	42,399	1.05

Fuente: DAINE

Cobertura geográfica: departamental

Periodicidad: trimestral

## ANEXO ESTADISTICO

### Cuadro N° 7

#### Indice de costos de la construcción de vivienda (ICCV)

Variables	Indice de costos de la construcción de vivienda		Diferencia %
	I semestre		
	2003	2004	
<b>15 ciudades</b>			
Nacional	6.71	8.05	1.34
Medellín	8.02	8.66	0.63
Barranquilla	5.64	6.44	0.81
Bogotá	6.41	7.92	1.50
Cartagena	4.47	6.63	2.16
Manizales	6.87	8.80	1.93
Popayán	6.27	5.72	-0.56
Neiva	6.96	8.22	1.25
Santa Marta	3.08	10.87	7.79
Pasto	7.27	8.02	0.76
Cúcuta	5.09	4.68	-0.41
Armenia	6.57	8.74	2.17
Pereira	7.30	7.73	0.42
Bucaramanga	8.72	8.95	0.23
Ibagué	5.46	9.21	3.74
Cali	7.23	8.23	1.01

Fuente: DANE

Cobertura geográfica: 15 ciudades

Periodicidad: mensual



## Licencias de construcción

Departamentos	Número total licencias aprobadas		Total área a construir (m2)		Número de licencias aprobadas para vivienda		Total área vivienda (m2)	
	Variación %		Variación %		Variación %		Variación %	
	I Semestre	2004	I Semestre	2004	I Semestre	2004	I Semestre	2004
Nacional	11,407	10,995	5,807,075	5,878,816	9,750	9,415	4,495,658	4,559,031
Antioquia	1,847	1,674	1,025,918	800,062	1,645	1,550	857,547	694,306
Arauca	14	13	1,342	1,436	10	13	715	1,436
Atlántico	281	328	234,256	221,054	228	275	125,992	179,960
Bogotá, D.C	2,051	1,901	2,108,653	1,898,931	1,497	1,353	1,775,357	1,405,102
Bolívar	62	75	44,769	51,416	38	48	16,027	34,788
Boyacá	504	453	112,953	131,757	461	405	85,589	94,316
Caldas	321	316	89,020	77,920	290	273	78,215	66,983
Caquetá	72	76	5,654	9,430	62	70	4,410	5,153
Casanare	76	78	38,759	16,736	60	68	27,068	12,785
Cauca	306	174	57,282	66,237	290	162	50,051	60,079
César	124	215	44,331	35,413	104	193	24,756	26,441
Córdoba	146	128	50,247	34,602	123	109	32,675	22,430
Cundinamarca	797	668	153,876	194,749	742	635	120,297	158,742
Chocó	50	50	9,674	9,539	45	45	7,222	6,862
Huila	278	316	81,703	108,035	249	278	71,800	95,450
La Guajira	49	22	23,237	3,860	39	14	6,626	2,365
Magdalena	55	41	55,504	28,450	28	27	15,037	14,683
Meta	242	208	94,333	76,446	205	166	83,424	57,893
Nariño	397	330	102,899	212,490	352	287	80,995	162,351
Norte de Santander	285	186	68,167	55,765	191	144	45,112	44,078
Quindío	257	219	100,015	62,078	206	150	43,541	29,382
Risaralda	598	621	269,279	250,401	541	548	173,414	195,827
Santander	326	529	233,275	405,000	254	419	156,353	345,760
Sucre	35	36	18,768	50,628	30	23	17,076	43,329
Tolima	259	330	92,951	243,360	226	289	69,606	170,594
Valle del Cauca	1,975	2,008	690,210	833,021	1,834	1,871	526,753	627,936

Fuente: DANE

Cobertura geográfica: departamental

Periodicidad: mensual

**ANEXO ESTADISTICO**  
**Cuadro N° 9**  
**Financiación de vivienda**

Departamentos	Monto créditos individuales desembolsados para compra de vivienda nueva y lotes con servicios		Variación %	
	I Semestre			
	2003	2004	2003	2004
Nacional	358,927	368,759	2.74	
Amazonas	7	0	0.00	
Antioquia	55,527	60,375	8.73	
Arauca	57	0	0.00	
Atlántico	16,174	11,818	-26.93	
Bogotá, D.C	203,198	175,130	-13.81	
Bolívar	13,134	545	-95.85	
Boyacá	1,938	2,596	33.95	
Caldas	4,005	4,238	5.82	
Caquetá	67	23	-65.67	
Casanare	76	52	-31.58	
Cauca	1,880	2,161	14.95	
Cesar	1,592	1,856	16.58	
Córdoba	1,701	840	-50.62	
Cundinamarca	13,595	41,266	203.54	
Chocó	148	59	-60.14	
Huila	1,406	1,286	-8.53	
La Guajira	444	143	-67.79	
Magdalena	2,976	3,170	6.52	
Meta	3,163	3,427	8.35	
Nariño	1,989	2,587	30.07	
Norte de Santander	2,277	1,792	-21.30	
Quindío	2,142	2,683	25.26	
Risaralda	2,359	4,312	82.79	
San Andrés	0	0	0.00	
Santander	4,281	12,701	196.68	
Sucre	706	332	-52.97	
Tolima	2,157	2,218	2.83	
Valle del Cauca	21,731	33,059	52.13	

Departamentos	Monto créditos individuales desembolsados para compra de vivienda usada		Variación %	
	I Semestre			
	2003	2004	2003	2004
Nacional	198,604	204,683	3.06	
Amazonas	39	12	-69.23	
Antioquia	31,244	38,362	22.78	
Arauca	518	187	-63.90	
Atlántico	9,734	10,275	5.56	
Bogotá, D.C	83,197	80,880	-2.78	
Bolívar	3,887	4,531	16.57	
Boyacá	2,785	1,577	-43.38	
Caldas	4,090	4,487	9.71	
Caquetá	1,116	639	-42.74	
Casanare	374	336	-10.16	
Cauca	2,456	2,525	2.81	
Cesar	1,836	1,661	-9.53	
Córdoba	1,581	831	-47.44	
Cundinamarca	3,110	9,906	218.52	
Chocó	839	431	-48.63	
Huila	2,249	1,888	-16.05	
La Guajira	911	436	-52.14	
Magdalena	2,289	1,398	-38.93	
Meta	4,573	3,147	-31.18	
Nariño	4,285	3,245	-24.27	
Norte de Santander	4,813	3,861	-19.78	
Quindío	1,610	2,196	36.40	
Risaralda	2,972	3,135	5.48	
San Andrés	225	25	-88.89	
Santander	6,012	7,244	20.49	
Sucre	1,173	623	-46.89	
Tolima	4,314	5,640	30.74	
Valle del Cauca	15,284	14,781	-3.29	

Fuente: DANE  
 Cobertura geográfica: departamental  
 Periodicidad: trimestral

**ANEXO ESTADISTICO**

**Cuadro N° 10**

**Transporte urbano de pasajeros**

Variables	Promedio diario de vehículos en servicio		Variación %	Número total de pasajeros transportados		Variación %
	I Semestre			I Semestre		
	2003	2004		2003	2004	
<b>Ciudades</b>						
Nacional	43,237	42,679	-1.29	2,174,368,324	2,065,896,861	-4.99
Armenia	328	327	-0.36	11,705,938	11,584,495	-1.04
Barranquilla	3,765	3,197	-15.09	219,167,040	182,488,396	-16.74
Bogotá, D.C	18,014	18,220	1.14	938,721,081	902,747,515	-3.83
Bucaramanga	1,930	1,955	1.26	92,633,980	93,509,340	0.94
Cali	4,109	3,993	-2.83	166,351,379	162,644,430	-2.23
Cartagena	1,890	1,880	-0.53	98,104,240	96,408,574	-1.73
Cúcuta	1,998	1,877	-6.06	87,664,608	77,284,689	-11.84
Florencia	135	137	1.11	6,455,395	5,556,015	-13.93
Ibagué	1,045	952	-8.93	38,156,426	35,109,826	-7.98
Manizales	744	747	0.36	38,844,494	39,793,983	2.44
Medellín	3,543	3,555	0.33	183,295,295	168,955,720	-7.82
Montería	322	306	-4.97	17,992,742	14,352,413	-20.23
Neiva	516	556	7.69	20,285,455	22,070,503	8.80
Pasto	372	387	3.99	16,714,891	16,938,906	1.34
Pereira	967	982	1.59	63,438,623	62,480,912	-1.51
Popayán	466	485	4.12	16,312,306	16,752,646	2.70
Quibdó	155	179	15.50	5,863,260	6,848,624	16.81
Riohacha	66	49	-25.94	4,874,801	3,196,600	-34.43
Santa Marta	901	862	-4.35	74,437,140	72,649,434	-2.40
Sincelejo	203	184	-9.53	8,188,026	7,363,967	-10.06
Tunja	421	465	10.46	15,180,976	17,596,523	15.91
Valledupar	395	400	1.31	14,078,921	12,470,888	-11.42
Villavicencio	953	989	3.85	35,901,307	37,092,462	3.32

Fuente: DANE

Cobertura geográfica: 23 ciudades

Periodicidad: mensual