

**INFORME DE COYUNTURA  
ECONOMICA REGIONAL  
DEL ATLÁNTICO  
I SEMESTRE DE 2004**

CONVENIO INTERINSTITUCIONAL N° 111  
(Abril de 2000).

Gerente General Banco de la República:  
**Miguel Urrutia Montoya.**  
Director del DANE:  
**Cesar Caballero Reinoso.**  
Subgerente de Estudios Económicos del Banco de  
la República:  
**Hernando Vargas Herrera.**  
Subdirector del DANE:  
**Henry Rodríguez Sosa.**

**COMITE DIRECTIVO NACIONAL**

Director Departamento Técnico y de Información  
Económica del Banco de la República:  
**Carlos Julio Varela Barríos.**  
Director Técnico de Regulación, Planeación,  
Estandarización y Normalización del DANE:  
**Eduardo Efraín Freire Delgado.**  
Coordinador Estudios Económicos Regionales del  
Banco de la República:  
**Sandra Patricia González Serna.**  
Coordinación Operativa DIRPEN - DANE:  
**Hernando Flórez Alvarez – Coordinador.**  
**Ximena Pardo Peña.**  
**David Rodríguez Mejía.**

**COMITE DIRECTIVO REGIONAL**

Gerente Banco de la República Sucursal  
Barranquilla:  
**Beatriz Tejada de Cardona.**  
Director Territorial Norte del DANE:  
**Ezequiel Quiroz Narváez.**  
Banco de la República Sucursal Barranquilla:  
**Rodolfo Quintero Escorcía.**  
**Eduardo Miranda Celín.**  
**Nancy Buitrago Trimmio.**  
DANE – Dirección Territorial Norte:  
**Elvira Ortíz Osorio.**  
**Edna Margarita Valle Cabrera.**

**Otras entidades que participaron en la  
preparación de este documento:**

Director Cámara de Comercio:  
**Enrique Berrío Mendoza.**  
Director Fundesarrollo:  
**Manuel Fernández Ariza.**  
Fundesarrollo:  
**Rubén Darío Hernández Barrios.**  
**Antonio Beltrán Candía.**  
Director DIAN Regional Norte:  
**Edgar Orlando Quintero Rodríguez.**  
DIAN:  
**Edgardo Fernández Martínez.**

**DISEÑO E IMPRESION**

Diseño Editorial:  
**Mercadeo y Ediciones DANE:**  
Diseño e Impresión de Portada:  
**Dirección de Difusión, Mercadeo y Cultura  
Estadística - DANE.**  
**Claudia F. Pinzón Gómez.**

Barranquilla septiembre 2004.

El INFORME DE COYUNTURA ECONOMICA REGIONAL, como documento de análisis de los principales fenómenos socioeconómicos de la provincia Colombiana, es un instrumento de gran utilidad para los diferentes estamentos económicos, los investigadores del país, los gremios y los usuarios de la información económica en general; facilita la comprensión de estos temas y permite a los administradores locales, el conocimiento oportuno y veraz de la información estadística territorial.

Para el DANE y el Banco de la República, reviste especial importancia presentar a la comunidad económica del país este documento, que ha de servir de apoyo para la planeación, la evaluación y la toma de decisiones a nivel territorial.

Concedores de la necesidad de información en esa materia, el Banco de la República y el DANE, celebraron un convenio de cooperación técnica en el marco de la Dirección de Regulación, Planeación, Estandarización y Normalización - DIRPEN, con el fin de apoyar la producción de información económica coyuntural, en forma adecuada, normalizada, oportuna y confiable, y propiciar su difusión y consulta a través de los bancos de datos existentes en el territorio nacional y de los diferentes medios de comunicación.

En el ámbito local, se han sumado al esfuerzo del Banco y el DANE en clara mancomunidad de intereses, entidades como la DIAN, FUNDESARROLLO y la Cámara de Comercio.

**COMITE EDITORIAL.**

•••••



## CONTENIDO

	Pág.
<b>LISTA DE TABLAS, CUADROS, GRÁFICOS Y ANEXOS</b>	3
TABLAS	3
CUADROS	3
GRÁFICOS	4
ANEXOS	5
<b>SIGLAS Y CONVENCIONES</b>	6
<b>1 INDICADORES ECONÓMICOS NACIONALES – SEMESTRALES</b>	7
1.1 Entorno macroeconómico del primer semestre de 2004	8
1.2 Actividad económica	8
1.3 Inflación y empleo	9
1.4 Sector externo. mercado cambiario y fiscales	10
<b>2 INDICADORES ECONÓMICOS DEL ATLÁNTICO - SEMESTRALES</b>	11
<b>2 INDICADORES DE COYUNTURA ECONÓMICA REGIONAL</b>	12
<b>2.2 PRECIOS</b>	12
2.2.1 Índice de precios al consumidor, año corrido y acumulado doce meses	12
<b>2.3 MERCADO LABORAL</b>	14
2.3.1 Población ocupada	14
2.3.2 Desocupación	15
2.3.3 Inactividad	16
2.3.4 Tasa de participación	16
2.3.5 Subempleo	16
<b>2.4 MOVIMIENTO DE SOCIEDADES</b>	17
2.4.1 Sociedades constituidas	17
2.4.3 Sociedades disueltas	18
2.4.4 Capital neto suscrito en sociedades	18
2.4.4 Registro mercantil	20
<b>2.5 COMERCIO EXTERIOR</b>	21
2.5.1 Exportaciones.	21
2.5.2 Importaciones.	23
<b>2.6 ACTIVIDAD FINANCIERA</b>	24
2.6.1 Monto colocaciones nominales – operaciones activas	24
2.6.2 Monto captaciones nominales - operaciones pasivas	26
<b>2.7 SITUACIÓN FISCAL</b>	28
2.7.6 Situación fiscal del gobierno central departamental y distrital	28

2.7.7	Recaudo de impuestos nacionales	32
<b>2.9</b>	<b>SECTOR REAL</b>	34
2.9.6	Sacrificio de ganadería	34
2.9.6.1	Ganado vacuno, según número de cabeza y peso, por sexo	34
2.9.6.2	Ganado porcino, según número de cabeza y peso, por sexo	34
2.9.7	Sector de la construcción	36
2.9.7.1	Stock de vivienda	36
2.9.7.2	Censo de edificaciones	36
2.9.7.3	Índice de costos de la construcción de vivienda. -ICCV	38
2.9.7.6	Licencias de construcción	40
2.9.7.7	Financiación de vivienda	41
2.9.8	Transporte	42
2.9.8.1	Transporte público urbano de pasajeros	42
	 ANEXO ESTADÍSTICO ICER	 44

**Nota:** Los Informes de Coyuntura Económica Regional - ICER - tienen una estructura temática común para todos departamentos del País. Los numerales que no aparecen en esta publicación corresponden a temas de los cuales no hay información disponible hasta este momento o no se aplica.

<b>LISTA DE TABLAS, CUADROS, GRÁFICOS Y ANEXOS</b>		Pag.
TABLAS		
1	Indicadores económicos nacionales - trimestrales	7
2	Indicadores económicos regionales - trimestrales	11
CUADROS		
2.2.1.1	Variación del índice de precios al consumidor, según ciudades 2003 - 2004 (Primer semestre y doce meses)	12
2.2.1.2	Total Nacional vs. Barranquilla. Variación del índice de precios al consumidor, por grupo de gastos. Primer semestre 2003 - 2004	13
2.3.2.1	Colombia. Tasa de desempleo, por ciudades 2003 - 2004 (Trimestrales)	16
2.4.1.1	Atlántico. Número de sociedades constituidas, según sectores económicos y organización jurídica 2003 - 2004 (Primer semestre)	17
2.4.3.1	Atlántico. Número de sociedades disueltas, según sectores económicos y organización jurídica 2003 - 2004 (Primer semestre)	18
2.4.4.1	Atlántico. Capital neto invertido 2003 - 2004 (Primer semestre)	19
2.4.4.2	Atlántico. Capital neto según sectores económicos 2003 - 2004 (Primer semestre)	20
2.4.5.1	Atlántico. Número de matriculados y renovados, según sectores económicos 2003 - 2004 (Primer semestre)	21
2.5.1.1	Atlántico. Exportaciones por país de destinos 2004 (Abril - junio)	22
2.6.1.1	Atlántico. Cartera bruta, según destino e intermediario financiero 2003 - 2004 (Junio)	24
2.6.2.1	Atlántico. Principales fuentes de recursos, según intermediario financiero 2003 - 2004 (Junio)	26
2.7.6.1	Consolidado. Situación fiscal del gobierno central departamental y distrital 2003 - 2004	28
2.7.6.2	Atlántico y Barranquilla. Participación porcentual del déficit o superávit total consolidado 2003 - 2004 (Junio)	29
2.7.6.3	Atlántico y Barranquilla. Participación porcentual de los ingresos corrientes consolidados 2003 - 2004 (Junio)	29
2.7.6.4	Atlántico y Barranquilla. Esfuerzo fiscal consolidado por entidad 2003 - 2004 (Junio)	30
2.7.6.5	Atlántico y Barranquilla. Participación porcentual de los gastos totales consolidados 2003 - 2004 (Junio)	31
2.7.6.6	Atlántico y Barranquilla. Participación porcentual de los gastos corrientes consolidados 2003 - 2004 (Junio)	31
2.7.7.1	Barranquilla. Recaudo de los ingresos nacionales internos y externos 2003 - 2004 (Enero - junio)	32

Continua	Pag.
2.9.6.1.1 Nacional vrs. Atlántico. Sacrificio de ganado vacuno, según número de cabeza y peso, por sexo 2003 - 2004 (Enero - junio)	34
2.9.6.2.1 Nacional vrs. Atlántico. Sacrificio de ganado porcino, según número de cabeza y peso, por sexo 2003 - 2004 (Enero - junio)	35
2.9.6.2.2 Participación del ganado vacuno y porcino (cabezas) en el total nacional 2000 - 2004	35
2.9.7.1.1 Atlántico. Stock de vivienda total, por cabecera y resto y tipo de tendencia 2003 - 2004	36
2.9.7.2.1 Atlántico - Soledad. Estructura general del área por estados 2003 - 2004 (Trimestres)	37
2.9.7.3.1 Colombia. Variación del índice de costos de la construcción de vivienda, por ciudades, según tipo de vivienda 2003 - 2004 (Enero -junio)	39
2.9.7.3.2 Total nacional - Barranquilla. Variación porcentual del índice de costos de la construcción de vivienda, según grupo de costos 2002 - 2004 (Semestres)	39
2.9.7.6.1 Atlántico vrs. Nacional. Número de licencias de construcción y área (m2) por construir 2003 - 2004 (Enero - junio)	40
2.9.7.7.1 Barranquilla. Valor de los créditos individuales para compra de vivienda Por tipo de vivienda 2003 - 2004 (Semestres)	42
2.9.8.1 Barranquilla. Transporte público urbano de pasajeros según tipo de Vehículo 2003 - 2004 (Semestres)	43

## GRÁFICOS

	Evolución del PIB en Colombia (Variación anual)	8
2.2.1.1	Total nacional - Barranquilla. Variación del índice de precios al consumidor 1995 - 2004 (Primer semestre)	13
2.2.1.2	IPC variación año corrido por grupo de bienes. Barranquilla, Cartagena y Montería 2004 (Enero - junio)	14
2.3.1.1	Barranquilla - Soledad. Población ocupada formal e informal por actividad económica 2003 - 2004 (Abril - junio)	15
2.4.4.1	Atlántico. Crecimiento real anual del capital neto invertido 1992 - 2004 (Primer semestre)	19
2.5.1.1	Atlántico. Exportaciones por clasificación CIU 2004 (Enero - marzo)	22
2.5.2.1	Atlántico. Importaciones por país de origen 2004 (Abril - junio)	23
2.6.1.1	Atlántico. Participación porcentual de la cartera bruta del sistema financiero 2003 - 2004 (Junio)	25
2.6.2.1	Atlántico. Participación porcentual de los principales instrumentos de captación del sistema financiero 2003 - 2004 (Junio)	27
2.7.7.1	Barranquilla. Participación porcentual del total de los impuestos nacionales 2003 - 2004 (Enero - junio)	33
2.9.6.2.1	Atlántico. Participación del ganado vacuno y porcino (cabezas) en el total nacional 2000 - 2004	35

Continua	Pag.	
2.9.7.1.1	Atlántico. Stock de vivienda por tipo de tendencia 2004 (Abril - junio)	36
2.9.7.2.1	Barranquilla - Soledad. Participación del área (m2) en proceso de construcción 2003 - 2004 (Trimestres)	37
2.9.7.3.1	Colombia. Variación del ICCV, por ciudades 2004 (Enero - junio)	38
2.9.7.6.1	Barranquilla. Área (mts2) aprobada por destinos 2003 - 2004 (Enero - junio)	41
2.9.7.7.1	Barranquilla. Participación de los tipos de vivienda en los créditos otorgados 2004 (Enero - junio)	41
2.9.8.1.1	Barranquilla. Número de pasajeros transportados por tipos de Vehículo 2003 - 2004 (Enero - junio)	42

## ANEXOS

A	Barranquilla. Variación año corrido del índice de precios al consumidor, por grupos y subgrupos 2003 (Diciembre) - 2004 (Junio)	45
B	Población ocupada por número de personas que tiene el establecimiento, según rama de actividad económica 2003 - 2004 (Abril - junio)	46
C	Barranquilla - Soledad. % población en edad de trabajar, tasa global de participación, de ocupación desempleo (abierto y oculto) y subempleo. Población total, en edad de trabajar, económicamente activa 2003 - 2004 (Abril - junio)	47
D	Atlántico. Exportaciones registradas por peso y valor, según CIU 2003 - 2004 (Enero - marzo)	48
E	Atlántico. Exportaciones registradas por peso y valor, según CIU 2003 - 2004 (Abril - junio)	49
F	Atlántico. Valor de las importaciones registradas por CIU 2003 - 2004 (Abril - junio)	50
G	Atlántico. Valor de las importaciones registradas por CIU 2003 - 2004 (Enero - marzo)	51
H	Atlántico. Valor de las importaciones registradas por CUODE 2003 - 2004 (Abril - junio)	52
I	Barranquilla. Situación fiscal del gobierno central distrital 2003 - 2004 (Enero - junio)	53
J	Atlántico. Situación fiscal del gobierno central departamental 2003 - 2004 (Enero - junio)	54
K	Consolidado. Situación fiscal del gobierno central departamental y distrital 2003 - 2004 (Enero - junio)	55
L	Barranquilla. Área (m2) aprobada para vivienda por clase de construcción y tipo vivienda 2003 - 2004 (Semestres)	56
M	Barranquilla. Licencias aprobadas (m2), por destinos 2003 - 2004 (Semestres)	56





## **SIGLAS Y CONVENCIONES**

DANE:	Departamento Administrativo Nacional de Estadística.
DIAN:	Dirección de Impuestos y Aduanas Nacionales.
CIU:	Clasificación Internacional Industrial Uniforme
CUODE:	Clasificación por Uso y Destino Económico
IPC:	Índice de Precios al Consumidor.
IPP:	Índice de Precios del Productor.
CAVs:	Corporaciones de Ahorro y Vivienda.
BC:	Bancos Comerciales.
CFC:	Compañías de Financiamiento Comercial.
CF:	Corporaciones Financieras.
CDT:	Certificados de Depósito a Término.
ICCV:	Índice de Costos de la Construcción de Vivienda.
VIS:	Vivienda de Interés Social.
-----	No hay cifras.
(---)	No es posible hacer cálculos.



## 1. INDICADORES ECONOMICOS NACIONALES – TRIMESTRALES

Indicadores Económicos	2000		2001		2002		2003		2004
	II	IV	II	IV	II	IV	II	IV	II
<b>Precios</b>									
IPC (Variación % anual)	9,68	8,75	7,93	7,65	6,25	6,99	7,21	6,49	6,1
IPC (Variación % corrida)	6,98	8,75	6,17	7,65	4,79	6,99	5,01	6,49	4,6
IPP (Variación % anual)	15,63	11,04	10,10	6,93	2,95	9,28	10,95	5,72	5,88
IPP (Variación % corrida)	7,62	11,04	6,70	6,93	2,73	9,28	4,3	5,72	4,45
<b>Tasas de Interés</b>									
Tasa de interés pasiva nominal (% efectivo anual)	11,7	13,1	12,7	11,4	9,2	7,8	7,8	7,9	7,8
Tasa de interés activa nominal Banco República (% efectivo anual) 1/	17,8	20,5	21,7	18,9	16,6	15,4	15,2	15,4	15,2
<b>Producción, Salarios y Empleo</b>									
Crecimiento del PIB (Variación acumulada corrida real %)	2,45	2,92	(p)	(p)	(p)	(p)	(p)		
Indice de Producción Real de la Industria Manufacturera 1/			2,24	1,47	1,20	1,76	3,34	3,95	n.d.
Total nacional con trilla de café (Variación acumulada corrida real %)	8,29	9,69	4,11	1,22	-1,26	0,78	4,13	3,60	5,06
Total nacional sin trilla de café (Variación acumulada corrida real %)	10,64	10,65	3,11	0,71	-1,56	0,68	4,22	3,78	5,10
Indice de Salarios Real de la Industria Manufacturera 1/									
Total nacional con trilla de café (Variación acumulada corrida real %)	4,13	3,80	0,76	-0,28	2,96	2,78	-0,37	-0,07	1,25
Total nacional sin trilla de café (Variación acumulada corrida real %)	4,13	3,81	0,75	-0,29	2,96	2,78	-0,37	-0,06	1,25
Tasa de empleo siete áreas metropolitanas (%) 3/	50,8	51,9	51,8	54,4	52,9	55,0	53,4	56,2	52,6
Tasa de desempleo siete áreas metropolitanas (%) 3/	20,4	19,5	18,1	16,8	17,9	15,7	17,0	14,6	15,5
<b>Agregados Monetarios y Crediticios</b>									
Base monetaria (Variación % anual)	16,2	10,0	13,24	8,75	17,13	21,12	14,13	16,55	24,20
M3 (Variación % anual)	1,7	3,6	7,69	9,26	7,88	8,21	13,02	12,07	13,03
Cartera neta en moneda legal (Variación % anual)	-7,1	-7,8	-0,41	-0,07	-2,36	4,19	10,15	9,84	9,76
Cartera neta en moneda extranjera (Variación % anual)	-27,0	-20,7	-23,06	-11,75	-6,25	7,67	-15,03	-30,48	13,84
Indice de la Bolsa de Bogotá - IBB									
Indice General Bolsa de Valores de Colombia - IGBC	762,81	712,77	883,97	1.070,87	1.238,39	1.608,66	2.075,77	2.333,70	
<b>Sector Externo</b>									
<b>Balanza de Pagos</b>									
Cuenta corriente (US\$ millones)	64	288	-300	-255	-371	-484	-21	-476	
Cuenta corriente (% del PIB) 4/	0,3	1,4	-1,5	-1,2	-1,7	-2,5	-0,1	-2,3	
Cuenta de capital y financiera (US\$ millones)	-66	233	486	828	519	444	-210	164	
Cuenta de capital y financiera (% del PIB) 4/	-0,3	1,1	2,4	3,9	2,4	2,3	-1,1	0,8	
<b>Comercio Exterior de bienes y servicios</b>									
Exportaciones de bienes y servicios (US\$ millones)	3.841	4.109	3.807	3.678	3.709	3.578	3.964	3.896	
Exportaciones de bienes y servicios (Variación % anual)	13,9	4,2	-0,9	-10,5	-2,6	-2,7	6,9	8,9	
Importaciones de bienes y servicios (US\$ millones)	3.561	3.790	4.104	3.944	3.965	4.082	3.947	4.407	
Importaciones de bienes y servicios (Variación % anual)	10,2	1,6	15,2	4,1	-3,4	3,5	-0,5	8,0	
<b>Tasa de Cambio</b>									
Nominal (Promedio mensual \$ por dólar)	2.120,17	2.186,21	2.305,66	2.306,90	2.364,25	2.814,89	2.826,95	2.807,20	2.716,56
Devaluación nominal (% anual)	23,50	18,97	7,47	2,78	4,35	25,04	17,45	-3,02	-4,18
Real (1994=100 promedio) Fin de trimestre	118,38	119,78	117,58	115,44	113,34	131,34	134,34	135,59	128,74
Devaluación real (% anual)	11,72	8,09	-0,49	-3,70	-3,60	13,78	18,71	3,70	-4,17
<b>Finanzas Públicas 5/</b>									
Ingresos Gobierno Nacional Central (% del PIB)	12,9	11,1	15,9	12,7	15,0	15,39	16,3	13,3	
Pagos Gobierno Nacional Central (% del PIB)	18,3	22,6	21,5	25,0	24,3	22,36	20,4	22,3	
Déficit(-)/Superávit(+) del Gobierno Nacional Central (% del PIB)	-5,3	-11,6	-5,6	-12,3	-9,3	-6,98	-4,1	-8,9	
Ingresos del sector público no financiero (% del PIB)	33,6	32,3	35,6	33,5	34,6	37,15	34,6	36,9	
Pagos del sector público no financiero (% del PIB)	35,1	45,8	38,4	48,2	41,2	43,99	37,6	42,4	
Déficit(-)/Superávit(+) del sector público no financiero (% del PIB)	-1,6	-13,4	-2,8	-14,8	-6,5	-6,85	-3,0	-5,5	
Saldo de la deuda del Gobierno Nacional (% del PIB)	32,2	36,9	39,0	44,3	44,0	50,40	48,2	51,2	

(pr) Preliminar.

(p) Provisional.

1/ Calculado como el promedio ponderado por monto de las tasas de crédito de: consumo, preferencial, ordinario y tesorería. Se estableció como la quinta parte de su desembolso día

2/ A partir del primer trimestre de 2002 cálculos realizados por el BR con base en los Indices de la Nueva Muestra Mensual Manufacturera Base 2001=100.

3/ En el año 2000 el DANE realizó un proceso de revisión y actualización de la metodología de la Encuesta Nacional de Hogares (ENH), llamada ahora Encuesta Continua de Hogares (E que incorpora los nuevos conceptos para la medición de las variables de ocupados y desocupados entre otros. A partir de enero de 2001 en la ECH los datos de población (ocupada, des e inactiva) se obtienen de las proyecciones demográficas de la Población en Edad de Trabajar (PET), estimados con base en los resultados del censo de 1993, en lugar de las proyección Población Total (PT). Por lo anterior, a partir de la misma fecha las cifras no son comparables, y los datos correspondientes para las cuatro y las siete áreas metropolitanas son calculado el Banco de la República.

4/ Calculado con PIB trimestral en millones de pesos corrientes, fuente DANE.

5/ Las cifras del SPNF son netas de transferencias. Los flujos están calculados con el PIB trimestral y los saldos de deuda con el PIB anual.

Fuente: Banco de la República, DANE, Ministerio de Hacienda, CONFIS- Dirección General de Crédito Público, Superintendencia Bancaria, Bolsa de Valores de Colombia.

## 1. ENTORNO MACROECONÓMICO DEL PRIMER SEMESTRE DE 2004

### 1.1 ACTIVIDAD ECONÓMICA

*Según lo exhibido en los últimos cuatro trimestres, se revierte la tendencia de modestas tasas de crecimiento mostrada en los años posteriores a la gran contracción de la demanda en 1998-1999.*

Durante el primer semestre de 2004 la economía colombiana continúa presentando el buen desempeño registrado a partir del tercer trimestre de 2003 donde se observan tasas de crecimiento superiores al 4%. En rigor, según las cifras del DANE en los dos primeros trimestres de 2004, el crecimiento anual fue de 4.0% (I) y 4.25% (II). El crecimiento del PIB de enero a junio de 2004 fue de 4.12%, superior al registrado en igual período de 2003 (3.19%) y al del primer semestre de 2002 (1.24%). De hecho, parece revertirse la tendencia exhibida en los años posteriores a la gran contracción de la demanda de 1998 y 1999 en la cual la economía parecía estabilizarse en modestos ritmos de crecimiento y todo apunta a que la brecha de producto se está cerrando lentamente.

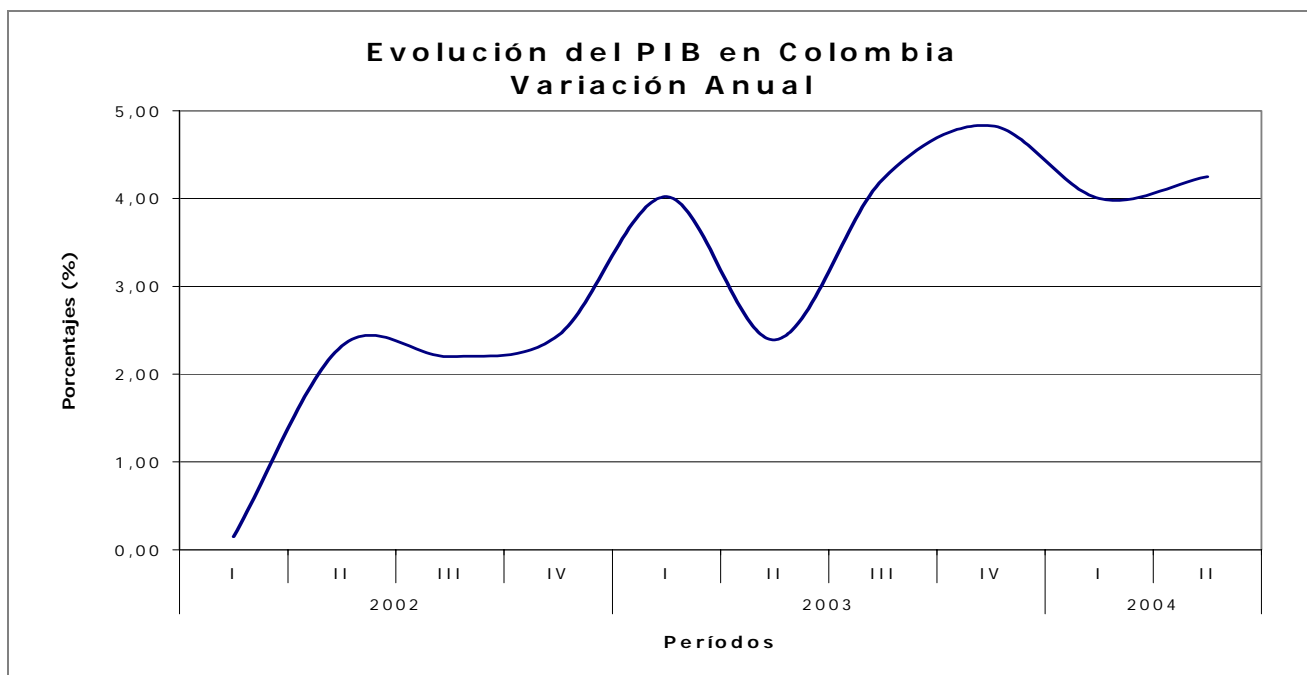

A nivel sectorial, el crecimiento económico durante el primer semestre fue muy positivo para los sectores de construcción (10.29%), industria manufacturera (5.15%), el comercio, los restaurantes y hoteles (5.39%) y el transporte, almacenamiento y comunicación (5.14%).

Respecto de la actividad minera se observó un aumento del 3.97%, reduciendo su ritmo de crecimiento, como quiera que en el primer semestre de 2003 creció a una tasa del 9.62%.

El sector financiero registró un crecimiento semestral de 2.91%, menor que el de igual período del año anterior que fue de 4.88%.

Igualmente el informe de la muestra mensual manufacturera señala que la producción y las ventas reales del sector industrial, sin trilla de café tuvieron variaciones interanuales a junio de 2003 de 11.72% y 12.36% respectivamente.

La recuperación de la demanda se vincula con la mejora en los indicadores financieros del sector financiero a junio de 2004, tales como las utilidades, la rentabilidad, la percepción de riesgo crediticio, la calidad de la cartera y la liquidez. Con relación a la dinámica del crédito se destaca una desaceleración de la cartera comercial, un aumento en la cartera de consumo y una contracción de la cartera hipotecaria.

El buen desempeño de la economía puede explicarse por los siguientes factores internos y externos:

- Las mejores expectativas de los agentes económicos, los bajos niveles de las tasas de interés reales, el flujo de remesas y la mejora en los términos de intercambio han jalonado la demanda interna, especialmente la inversión privada. Se destaca el repunte del consumo de hogares a partir del III trimestre de 2003.
- El crecimiento de la demanda externa que se deriva del buen ritmo de la economía mundial, la excelente recuperación de las ventas externas a Venezuela y los altos precios de los productos básicos (petróleo, carbón, ferroniquel)
- La política monetaria de la Junta Directiva del Banco de la República, basada en posturas de bajas tasas de interés de intervención coherentes con la fase del ciclo de pobre crecimiento económico en los últimos años. El éxito de esta política también se asocia a que ya no se evidencian algunos factores de oferta y demanda del mercado crediticio exhibidos en el período 1999-2002, que volvieron ineficaz el mecanismo de transmisión monetaria.

### 1.2 INFLACIÓN Y EMPLEO

*El escenario revaluacionista del primer semestre de 2004 alivia presiones inflacionarias*

La inflación en el primer semestre de 2004 fue de 4.59% con una variación interanual de 6.07%, situándose superior en siete puntos básicos del límite superior de la meta de inflación del Banco de la República. Los grupos que más presionaron la inflación fueron transporte y comunicación, salud y alimentos. Dos hechos relevantes caracterizan la variación del índice de precios al consumidor en lo corrido de 2004. El primero, advierte que el escenario revaluacionista de los últimos 15 meses ha contribuido a la disminución de la inflación básica de bienes transables y el segundo, que se observa una tendencia ascendente de la inflación básica de los bienes no transables que puede estar relacionada con el acercamiento de la producción observada a la producción potencial y al aumento en los precios de bienes y servicios regulados por el estado.

Respecto del mercado laboral, acorde con la dinámica de la economía, se evidencia un mejoramiento en los indicadores de empleo a nivel nacional y urbano. Según la encuesta continua de hogares del DANE (ECH) en junio de 2004 la tasa de desempleo en el total nacional se situó en 14.1%, análoga a la registrada en igual período de 2003 cuando se ubicó en 14.0%. En julio el desempleo se situó en 12.9%, inferior en 1.4% respecto de la

observada en el 2003 que fue de 14.3%. La tasa de desempleo urbana, que considera los resultados de las 13 principales ciudades con sus áreas metropolitanas, se ubicó en 15.8% en junio y 15.3% en julio. En los mismos meses de 2003 registraron tasas de 16.9% y 17.8%.

### 1.3 SECTOR EXTERNO, MERCADO CAMBIARIO Y FISCALES

*En el primer semestre de 2004 se consolida la tendencia revaluacionista y siguen mejorando las ventas externas por la demanda mundial y Venezuela*

Según el DANE, las exportaciones colombianas en valor FOB crecieron 16.6% en el primer semestre de 2004 con relación al mismo período de 2003. Las exportaciones tradicionales crecieron el 14.4% y las no tradicionales el 18.5%. El fortalecimiento de las ventas externas es resultado del aumento de la demanda en el comercio mundial, el incremento sostenido de los precios de los commodities y la recuperación de las exportaciones a Venezuela. Respecto de las importaciones, en el período analizado registraron un crecimiento de 15.8% explicado por las mayores compras de materias primas y bienes intermedios. Con todo, a junio de 2004 la balanza comercial de Colombia exhibió un superávit de US\$154.1 millones FOB como resultado de un valor exportado de US\$7.323.1 millones y un valor importado de US\$7.169 millones.

En lo corrido de 2004 se consolida la tendencia revaluacionista en el mercado cambiario y que desde 2003 es un fenómeno común a la mayoría de las economías latinoamericanas. Prevalcen las condiciones macroeconómicas que determinan un aumento en la oferta de divisas tales como, el comportamiento favorable de los componentes de la cuenta corriente, la tasa de paridad que sigue alentando la entrada de capitales y los bajos niveles de la prima de riesgo de papeles soberanos. La intervención del Banco de la República comprando alrededor de 1.400 millones en lo corrido del año no ha logrado frenar la apreciación del peso lo cual corrobora el hecho de que el nivel de la tasa de cambio está determinado por los fundamentales de la economía.

Por último, en el frente fiscal no obstante que la evolución de las cifras fiscales está al tono con lo previsto en el acuerdo con el Fondo Monetario Internacional, voceros del Gobierno, los analistas de gremios, entidades consultoras y el Banco de la República coinciden en que es preciso profundizar las reformas estructurales, especialmente en lo referente a las pensiones y transferencias, para corregir radicalmente el problema del desequilibrio fiscal y mejorar el perfil de la deuda pública.

## 2. INDICADORES ECONOMICOS REGIONALES – TRIMESTRALES

Indicadores Económicos	Unidades	2001	2002		2003		2004
		IV	II	IV	II	IV	II
<b>Precios - Barranquilla</b>							
Índice de precios al consumidor (Variación anual)	Porcentual	9,2	6,5	7,2	8,3	6,9	5,9
Índice de precios al consumidor (Variación corrida)	Porcentual	9,2	4,4	7,2	5,5	6,9	4,5
<b>Empleo - Barranquilla-Soledad.</b>							
Tasa de desempleo	Porcentual	17,5	17,2	16,1	17,7	14,3	14,6
Tasa de subempleo	Porcentual	25,5	29,2	25,6	24,6	17,0	15,6
Tasa global de participación	Porcentual	59,4	57,5	56,9	55,4	56,3	54,8
Tasa de ocupación	Porcentual	49,0	47,6	47,7	45,6	48,3	46,8
Población total	Miles	1.599,0	1.616	1.633	1.651	1.668	1.687
Población en edad de trabajar	Miles	1.184,0	1.193	1.212	1.236	1.253	1.271
Población económicamente activa	Miles	703,0	686	690	685	706	697
<b>Movimiento de Sociedades - Atlántico</b>							
Inversión neta de capital	Millones de pesos	653.038	780.863	731.446	192.525	356.226	-428.162
Sociedades constituidas	Número		934	1.891	930	1.639	1.117
Sociedades liquidadas	Número		180	403	198	396	203
Registro mercantil	Número		15.961	26.726	18.066	28.688	19.873
<b>Comercio Exterior de Bienes - Atlántico <sup>1</sup></b>							
Exportaciones (Valor FOB)	Millones de dólares	467,7	98,7	445,3	118,3	119,6	151,8
Importaciones (valor FOB)	Millones de dólares	635,4	140,8	624,9	142,9	156,8	310,1
Balanza comercial	Millones de dólares	-167,7	-42,0	-179,6	-45,5	-37,2	n.d
<b>Sistema Financiero - Atlántico <sup>2</sup></b>							
<b>Fuentes (Captaciones)</b>							
Sistema Bancario	Millones de pesos	1.463.406	n.d	1.594.289	1.472.420	1.572.001	1.560.053
Corporaciones Financieras	Millones de pesos	47.013	n.d	89.684	82.292	93.642	111.968
Compañías de Financiamiento Comercial	Millones de pesos	88.996	n.d	121.965	135.751	152.795	167.986
Cooperativas Financieras	Millones de pesos	0	n.d	470	964	1.023	533
<b>Usos (Cartera Bruta)</b>							
Sistema Bancario	Millones de pesos	1.928.294	n.d	2.138.540	2.158.969	2.350.065	2.470.934
Corporaciones Financieras	Millones de pesos	142.768	n.d	161.888	136.907	110.492	141.439
Compañías de Financiamiento Comercial	Millones de pesos	105.247	n.d	133.902	143.623	154.796	371.530
Cooperativas Financieras	Millones de pesos	0	n.d	1.356	1.840	2.621	1.543
<b>Recaudos de Impuestos Nacionales (Acumulados)</b>							
<b>Nacionales</b>							
<b>Internos</b>							
Renta	Millones de pesos	106.349	92.073	120.625	84.368	113.107	133.778
Impuestos a las Ventas (IVA)	Millones de pesos	180.323	89.872	191.241	102.865	239.333	176.763
Retención	Millones de pesos	338.717	192.869	400.754	203.511	435.105	281.066
<b>Externos</b>							
Importaciones (IVA y Aranceles)	Millones de pesos	513.362	234.521	536.023	283.994	566.520	304.290
<b>Departamentales</b>							
Consumo de Cervezas	Millones de pesos	36.984	21.991	33.428	25.859	36.504	27.202
Consumo de Licores	Millones de pesos	8.075	4.042	6.399	4.575	7.930	4.334
Consumo de Cigarrillos	Millones de pesos	10.909	8.174	6.775	7.084	11.743	4.879
Timbre, Circulación y Tránsito	Millones de pesos	7.399	5.141	7.301	5.347	5.773	8.217
Registro y Anotación	Millones de pesos	6.696	4.291	8.311	5.753	6.965	4.636
Sobretasa a la Gasolina	Millones de pesos	9.198	4.363	5.481	4.855	8.177	5.296
<b>Distritales</b>							
Predial y Complementarios	Millones de pesos	24.353	18.571	50.542	30.866	21.639	32.943
Industria y Comercio	Millones de pesos	53.019	25.821	54.716	28.808	102.690	34.487
Sobretasa a la Gasolina	Millones de pesos	18.389	8.462	11.980	8.373	15.945	9.455
<b>Sacrificio de Ganado <sup>3</sup></b>							
Vacuno	Cabezas	147.978	68.305	138.997	87.797	143.671	88.731
Porcino	Cabezas	18.547	9.073	21.007	10.224	23.894	13.754
<b>Construcción - Barranquilla (Acumuladas)</b>							
Licencias	Número	635	177	358	187	379	n.d
Área por Construir	Metros cuadrados	243.985	93.249	328.809	212.926	387.847	198.689
Índice de Costos de la Construcción de Vivienda	Porcentual	7,34	3,35	6,84	8,73	6,47	6,45
<b>Vivienda - Barranquilla</b>							
Financiación <sup>p</sup>	Millones de pesos	29.357	20.335	41.966	22.240	41.931	20.716
Stock	Número	354.279	356.244	358.115	361.015	363.290	365.458
<b>Transporte</b>							
Urbano	Miles de pasajeros	108.123	215.971	433.690	219.168	443.631	219.157
Aéreo <sup>4</sup>							
Entrados	Número de pasajeros	93.654	79.174	92.512	82.345	n.d	n.d
Salidos	Número de pasajeros	85.047	76.464	79.906	85.382	n.d	n.d

(pr) Preliminar.

(p) Provisional.

<sup>1</sup> La última información disponible para el año 2003 se refiere al tercer trimestre.<sup>2</sup> Corresponde a los saldos registrado en el último mes del trimestre.<sup>3</sup> Se refiere al número de cabezas sacrificadas, hembras y machos, en el matadero localizado en el municipio de Galapa.<sup>4</sup> Se refiere al movimiento nacional de pasajeros.

FUENTE: DANE, Banco de la República, DIAN, Cámara de Comercio, Superintendencia Bancaria.

## 2. INDICADORES DE COYUNTURA ECONÓMICA REGIONAL

### 2.2 PRECIOS

#### 2.2.1 Índice de precios al consumidor, año corrido y acumulado doce meses

La variación del índice de precios al consumidor - IPC - en Barranquilla, durante el primer semestre de 2004, fue de 4.49% inferior en -1 punto porcentual con relación a igual periodo de 2003, cuando fue de 5.49%. Montería presentó la variación más alta en los precios (6.29%) y Cúcuta la menor al alcanzar 3.71% (Cuadro 2.2.1.1).

#### Cuadro 2.2.1.1

#### Variación del índice de precios al consumidor, según ciudades 2003 - 2004 (Primer semestre y doce meses)

Ciudades	(Variación % año corrido y 12 meses)				
	2003		2004		Diferencia Semestral <sup>3</sup>
	I Semestre <sup>1</sup>	12 meses <sup>2</sup>	I Semestre <sup>1</sup>	12 meses <sup>2</sup>	
Nacional	5,01	7,21	4,59	6,07	-0,42
<b>Barranquilla</b>	<b>5,49</b>	<b>8,32</b>	<b>4,49</b>	<b>5,88</b>	<b>-1,00</b>
Santafé de Bogotá	4,58	6,56	4,85	6,25	0,27
Cartagena	6,52	8,38	5,45	6,15	-1,07
Manizales	4,78	6,88	4,46	5,56	-0,32
Montería	6,10	8,11	6,29	7,53	0,19
Neiva	4,16	6,74	4,72	6,57	0,56
Villavicencio	5,86	8,04	5,06	6,16	-0,80
Pasto	4,04	9,65	4,90	5,73	0,86
Cúcuta	5,05	6,67	3,26	3,71	-1,79
Pereira	5,44	8,01	4,30	5,56	-1,14
Bucaramanga	4,86	7,80	5,33	6,92	0,47
Cali	5,35	8,31	3,86	5,64	-1,49
Medellín	5,63	6,88	4,19	6,19	-1,44

Fuente: DANE

<sup>1</sup> La variación semestral, corresponde a la medición obtenida entre junio del año en referencia y el mes de diciembre del año anterior

<sup>2</sup> La variación 12 meses, corresponde a la medición obtenida entre junio del año en referencia y junio del año anterior.

<sup>3</sup> La diferencia es medida en puntos porcentuales, entre las variaciones semestrales obtenidas en los años 2004 y 2003

En el lapso 1995 - 2004 el gráfico 2.2.1.1 muestra en la variación semestral del IPC tendencia decreciente a partir de 1998, con pequeños altibajos de un año a otro. Barranquilla se situó por debajo del promedio nacional, salvo en el 2001 y 2003, registrando su menor variación en el 2002 cuando fue de 4.38%.

Por grupo de gastos al comparar el semestre objeto de estudio con igual periodo del año anterior, Barranquilla presentó incrementos en los grupos de salud, educación y cultura,



diversión y esparcimiento. Similar comportamiento reflejó el IPC nacional en los grupos de alimentos, vestuarios, educación y cultura, diversión y esparcimiento.

**Gráfico 2.2.1.1**

**Total Nacional - Barranquilla. Variación del Índice de precios al consumidor 1995 - 2004 (Primer semestre)**

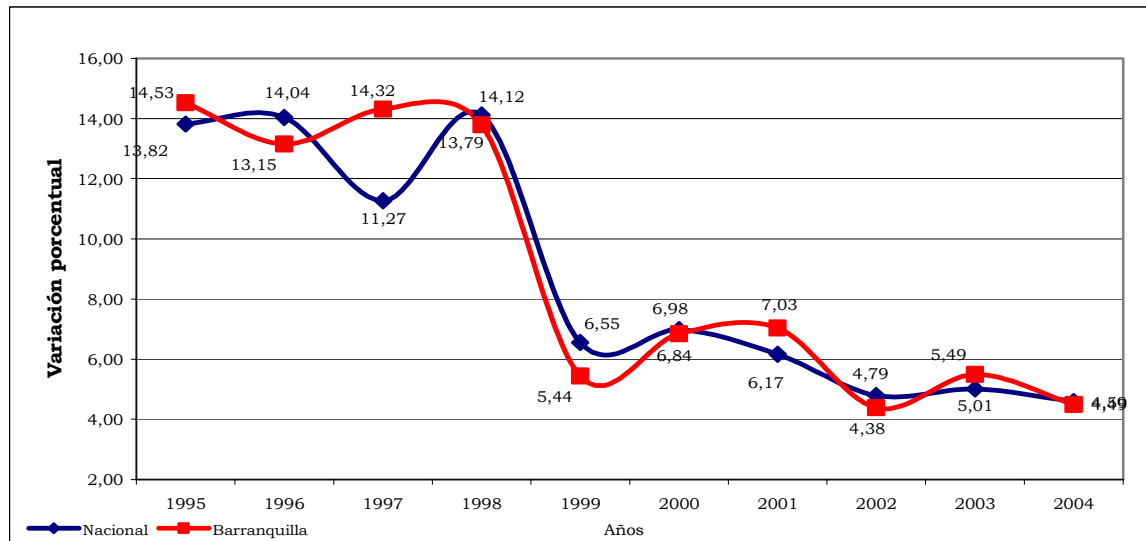

Fuente: DANE - IPC

En el 2004, los grupos de salud (6.62%), educación (8.32%), transporte y comunicaciones (6.21%) y gastos varios 3.99%) registraron crecimientos superiores a los alcanzados a nivel nacional (Cuadro 2.2.1.2).

**Cuadro 2.2.1.2**

**Total Nacional vs. Barranquilla. Variación del índice de precios al consumidor, por grupo de gastos. Primer semestre 2003 - 2004**

Grupos de Gastos	Nacional		Barranquilla	
	2003	2004	2003	2004
Total	5,01	4,59	5,49	4,49
Alimentos	4,58	5,74	5,93	5,61
Vivienda	4,33	3,53	5,00	1,98
Vestuario	1,11	1,20	-0,02	-0,40
Salud	6,32	5,73	4,98	6,62
Educación	4,08	4,61	7,35	8,32
Cultura diversión y esparcimiento	4,00	4,08	3,26	3,75
Transporte y comunicaciones	8,40	5,51	7,76	6,21
Gastos varios	5,35	3,85	5,04	3,99

Fuente: DANE

Se destacaron por su mayor aporte a la variación de Barranquilla (4.49%) los grupos de alimentos y transporte y comunicaciones con 2.01 y 0.88 puntos porcentuales

respectivamente (Anexo A). Las mayores variaciones se presentaron en: zanahoria (71.90%), tomate de árbol (41.91%), papa (39.76%), plátano (27.66%), taxis (25.00%) combustible (12.16%) y servicio telefónico (11.31%).

En la región norte, durante lo corrido de enero a junio de 2004, el comportamiento de los grupos (Gráfico 2.2.1.2) indica que en Barranquilla el incremento en los gastos de alimentos (5.61%) y educación (8.32%) superó a Cartagena y Montería, en tanto que Cartagena sobresalió por el crecimiento en los precios de vivienda (4.50%) y salud (7.46%). Montería por su parte presentó alzas mayores en vestuario (0.72%), esparcimiento (28.33%), transporte (14.19%) y gastos varios (4.06%).

**Gráfico 2.2.1.2**

**IPC variación año corrido por grupo de bienes. Barranquilla, Cartagena v Montería. 2004 (Enero - junio)**

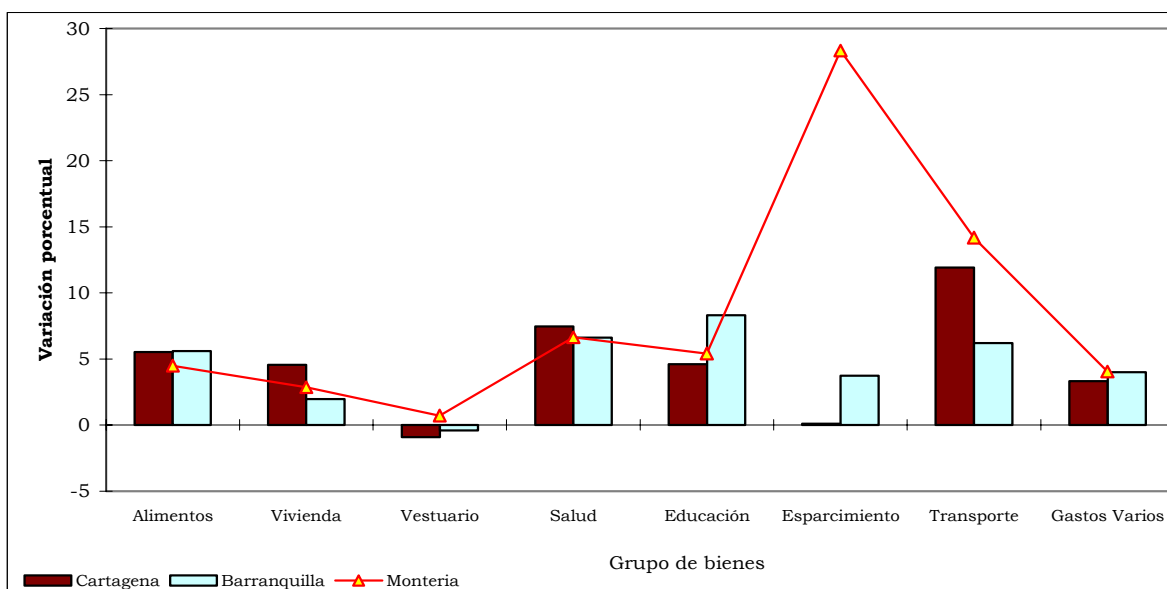

Fuente: DANE

Los gastos básicos que justificaron el comportamiento descrito en el párrafo anterior fueron: en Barranquilla: carne de res, arroz, papa, pensiones de educación básica y media y textos. Cartagena: gas, medicina y consulta de medicina general. Montería: juegos de azar (lotería), servicio de telefonía y taxis.

## 2.3 MERCADO LABORAL

### 2.3.1 Población ocupada

La población ocupada en Barranquilla - Soledad a junio de 2004 ascendió a 595.376 personas, frente a 563.739 de 2003, lo que indica un crecimiento en la ocupación laboral del 5.61% (Anexo B). La tasa de ocupación a su vez presentó incremento de 1.2 puntos porcentuales al pasar de 45.6% a 46.8% en estos mismos periodos.

En el periodo abril - junio de 2004, la informalidad en Barranquilla - Soledad representó del total 63.80% al arrojar 397.876 ocupados, concentrados principalmente en la actividad de comercio (42.99%) y servicio (20.16%). En todas las ramas de actividad predominó el ocupado que trabaja solo con excepción del sector de minas y canteras el cual solo registró 173 ocupados.

En cuanto a la ocupación formal se observa un leve incremento (2.0%) entre los dos periodos objeto de estudio, con descensos en comercio y servicio al presentar 4.028 ocupados menos; comportamiento contrario al reflejado en la informalidad cuando estas dos actividades estuvieron por encima del año anterior en 12.440 ocupados (Gráfico 2.3.1.1).

**Gráfico 2.3.1.1**  
**Barranquilla - Soledad. Población ocupada formal e informal,**  
**por actividad económica**  
**2003 - 2004 (Abril - junio)**

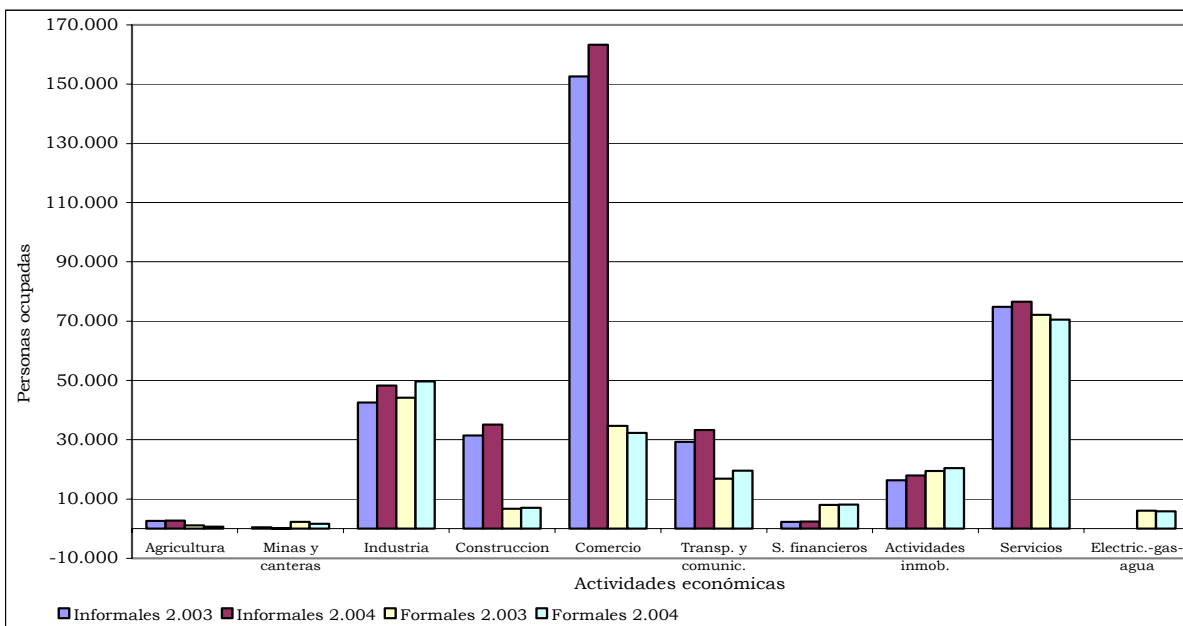

Fuente : DANE - Encuesta Continua de Hogares  
 \* Agricultura; Minas y electricidad, gas y agua

La industria, por su parte, reflejó ascensos en ambos tipos de ocupación, caracterizándose la actividad formal por concentrar el 98.93% del personal ocupado en establecimientos de 11 y más personas.

### 2.3.2. Desocupación

En Barranquilla - Soledad la población desocupada en el periodo abril - junio de 2004 fue de 101.674 de los cuales 99.458 dijeron estar buscando trabajo durante el periodo de referencia de la encuesta, el resto 2.216 correspondió al desempleo oculto, es decir, personas sin empleo en la semana de referencia que no hicieron diligencias en el último mes, pero sí en los últimos 12 meses y tienen una razón válida de desaliento (Anexo C).

Comparando la población desocupada a junio de 2004, con la de igual periodo de 2003, se evidencia una reducción del -16.31%.

Por otro lado, al analizar la tasa de desempleo en las 13 ciudades y áreas metropolitanas en estos mismos periodos, se observa que bajó a 15.90% cuando en el 2003 fue de 17.20%, situación similar se dio en Barranquilla y Soledad al pasar de 17.70% a 14.60% ubicándose como la segunda ciudad de menor tasa de desempleo del periodo, después de Villavicencio que obtuvo 12.60%. Ibagué y Pasto fueron las ciudades que alcanzaron a junio de 2004 las mayores tasas de desempleo con 22.80% y 19.70% respectivamente. (Cuadro 2.3.2.1).

**Cuadro 2.3.2.1**  
**Colombia. Tasa de desempleo, por ciudades**  
**2003 - 2004 (Trimestres)**

Concepto	2003				2004	
	I	II	III	IV	I	II
Total 13 ciudades y áreas metropolitanas	17,8	17,2	16,1	14,7	17,1	15,9
Bogotá, D.C.	17,5	17,4	16,9	14,9	16,9	15,4
Medellín - Valle de Aburrá <sup>1</sup>	17,1	16,8	16,2	14,0	17,4	15,4
Cali - Yumbo	17,1	15,2	16,3	13,1	15,0	14,8
Barranquilla - Soledad	17,0	17,7	17,0	14,3	16,4	14,6
Bucaramanga, Girón, Piedecuesta y Floridablanca	19,0	17,1	19,4	15,8	18,8	17,5
Manizales y Villa María	19,4	18,5	19,4	17,7	20,1	17,7
Pasto	17,3	17,7	18,6	18,7	22,0	19,7
Pereira, Dos Quebradas y La Virginia	19,9	18,6	17,9	16,3	17,9	17,7
Cúcuta, Villa del Rosario, Los Patios y El Zulia	23,1	18,0	15,6	14,7	18,3	18,3
Ibagué	25,1	24,3	24,0	20,8	23,8	22,8
Montería	18,0	16,7	16,4	13,5	16,4	16,7
Cartagena	14,0	16,2	16,3	14,2	15,9	15,3
Villavicencio	17,7	14,5	12,7	13,2	14,1	12,6

Fuente: DANE - Encuesta Continua de Hogares

<sup>1</sup> Caldas, La Estrella, Sabaneta, Itagüi, Envigado, Bello, Girardota, Copacabana y Barbosa.

### 2.3.3. Inactividad.

La Encuesta Continua de Hogares a junio de 2004 arrojó 573.832 inactivos, cifra que referenciada con la obtenida en ese mismo periodo de 2003, subió 4.17%.

### 2.3.4. Tasa de participación.

En 54.80% se situó la tasa de participación en el periodo abril - junio de 2004, con 0.6 puntos por debajo de la obtenida en el año 2003, debido principalmente al menor crecimiento de la población económicamente activa (PEA) con relación a la variación de las personas en edad de trabajar.

### 2.3.5. Subempleo

El subempleo en Barranquilla - Soledad muestra a junio de 2004 una tasa de 15.60% resultado por debajo del 24.60% arrojado para igual periodo de 2003. Reducción que estuvo justificada esencialmente por la baja presentada en los subempleos por empleo inadecuado

por ingresos, cuya población pasó de 163.221 a 99.493, mas sin embargo se encontró alza en el subempleo por insuficiencia de horas al reflejar tasa de 4.70% para el 2003 y 5.70% a junio de 2004.

## 2.4 MOVIMIENTO DE SOCIEDADES

### 2.4.1 Sociedades constituidas

Al finalizar el primer semestre del año 2004, el total de sociedades constituidas en el departamento del Atlántico se incrementó en 20.1%, en comparación a similar periodo del 2003; en efecto, estas unidades productivas pasaron de 930 a 1.117, es decir, 187 compañías adicionales. (Cuadro 2.4.1.1).

**Cuadro 2.4.1.1**

**Atlántico. Número de sociedades constituidas, según sectores economicos y organización jurídica 2003 - 2004 (Primer semestre)**

Sectores	Limitadas		Anónimas		Colectivas		Comanditas		Unipersonal		Total		Participación %
	2003	2004	2003	2004	2003	2004	2003	2004	2003	2004	2003	2004	
Variación Anual %		19,3		51,9		-100		10,0		18,7		20,1	
Participación %	55,7	55,3	5,6	7,1	0,1	0,0	7,5	6,9	31,1	30,7	100,0	100,0	
Agricultura-caza-pesca	8	18	2	1	0	0	7	5	1	1	18	25	2,2
Explotación minas y canteras	2	1	0	2	0	0	0	0	0	0	2	3	0,3
Industria manufacturera	65	55	7	13	0	0	8	5	18	27	98	100	9,0
Electricidad-gas-agua	2	1	0	1	0	0	0	0	0	0	2	2	0,2
Construcción	41	62	7	10	0	0	2	4	18	25	68	101	9,0
Comercio	171	225	17	18	0	0	16	16	86	106	290	365	32,7
Transporte	61	44	8	3	0	0	2	2	81	54	152	103	9,2
Finanzas	101	147	7	23	0	0	30	42	46	75	184	287	25,7
Servicios	67	65	4	8	1	0	5	3	39	55	116	131	11,7
<b>TOTAL</b>	<b>518</b>	<b>618</b>	<b>52</b>	<b>79</b>	<b>1</b>	<b>0</b>	<b>70</b>	<b>77</b>	<b>289</b>	<b>343</b>	<b>930</b>	<b>1.117</b>	<b>100,0</b>

Fuente: Cámara de Comercio de Barranquilla

Por su parte, el promedio anual de empresas constituidas en la presente década, en enero-junio, se ubica en 981, superior al presentado en los últimos cinco años de la década anterior (899 sociedades). En Bucaramanga la constitución de empresas aumentó en 10.2%, mientras que en Manizales se redujo en 12.1%.

Según sectores económicos, el mayor porcentaje de empresas constituidas (32.7%), en enero-junio del presente año, se ubicó en el sector comercio, seguido por el de las finanzas con el 25.7%, los servicios (11.7%) y el transporte (9.2%), absorbiendo en conjunto el 79.3% del total. Sin embargo, analizando las constituciones en valores absolutos se encuentra que en el sector transporte se registraron 49 compañías menos para una caída del 32.2%.

Del número total de empresas constituidas (1.117), al finalizar enero-junio del presente año, el mayor porcentaje (55.3%) se clasificó de responsabilidad limitada, es decir, 618 compañías, seguidas por las de carácter unipersonal con el 30.7%. Por su parte, las de organización jurídica anónima representaron el 7.1% y las en comanditas el 6.9%; hay que

anotar que esta distribución jurídica societaria se ha mantenido para el período analizado en lo corrido hasta junio de la presente década.

### 2.4.3 Sociedades disueltas

En los seis primeros meses del 2004 se liquidaron en el departamento del Atlántico un total de 203 sociedades, reflejando un leve incremento del 2.5% frente a similar período del 2003; sin embargo, el monto de capital liquidado (con ajuste) se redujo (Cuadro 2.4.3.1). Cabe anotar, además, que el promedio de empresas liquidadas en enero-junio de los años corridos de la presente década (192 compañías) es superior al de igual lapso de los últimos cinco años de la década de los noventa (114 empresas).

#### Cuadro 2.4.3.1

#### Atlántico. Número de sociedades disueltas, según sectores económicos y organización jurídica 2003 - 2004 (Primer semestre)

Sectores	Limitadas		Anónimas		Colectivas		Comanditas		Unipersonal		Total		Participación %
	2003	2004	2003	2004	2003	2004	2003	2004	2003	2004	2003	2004	
Variación Anual %		-4,1		-7,1		-100		-46,2		63,9		2,5	
Participación %	61,6	57,6	7,1	6,4	0,0	0,0	13,1	6,9	18,2	29,1	100,0	100,0	
Agricultura-caza-pesca	0	6	0	0	0	0	1	0	0	0	1	6	3,0
Explotación minas y canteras	1	0	0	1	0	0	0	0	0	0	1	1	0,5
Industria manufacturera	11	9	5	1	0	0	0	1	4	4	20	15	7,4
Electricidad-gas-agua	0	0	0	0	0	0	0	0	0	0	0	0	0,0
Construcción	10	11	0	1	0	0	1	0	0	3	11	15	7,4
Comercio	52	45	2	4	0	0	3	2	16	23	73	74	36,5
Transporte	7	7	0	3	0	0	2	2	5	12	14	24	11,8
Finanzas	23	30	5	2	0	0	19	8	5	8	52	48	23,6
Servicios	18	9	2	1	0	0	0	1	6	9	26	20	9,9
<b>TOTAL</b>	<b>122</b>	<b>117</b>	<b>14</b>	<b>13</b>	<b>0</b>	<b>0</b>	<b>26</b>	<b>14</b>	<b>36</b>	<b>59</b>	<b>198</b>	<b>203</b>	<b>100,0</b>

Fuente: Cámara de Comercio de Barranquilla

Por otra parte, según sectores el mayor porcentaje de empresas liquidadas a junio del presente año se dio en el comercio (36.5%), seguido por las finanzas (23.6%); por el contrario, el más bajo nivel se registró en la minería (0.5%), mientras que en el de electricidad-gas-agua no se realizó ninguna liquidación.

Conforme a la organización jurídica societaria, se dio un mayor porcentaje de liquidación en las de carácter limitado (57.6%), seguidas por las unipersonales (29.1%), mientras que en las llamadas empresas de organización colectiva no se registró liquidación. En Manizales el número de empresas liquidadas aumentó en 89.8% y en Bucaramanga en 2.8%.

### 2.4.4 Capital neto suscrito en sociedades

Como algo sui géneris, en el primer semestre del 2004 el capital neto invertido en el departamento del Atlántico registró un valor de -\$428.162 millones, mientras que en similar período del 2003 ascendió a \$192.525 millones, conllevando a una disminución real del 309.7%. Ello se presentó como resultado de un elevado monto de capital liquidado por una empresa del sector de la minería, toda vez que ésta cambió de domicilio. (Cuadro 2.4.4.1).

De acuerdo con la conformación del capital neto, el constituido aumentó en 2% en términos reales, el reformado disminuyó en 64.4% y el liquidado alcanzó un incremento atípico del 2.471%, incidiendo significativamente en el resultado negativo del capital neto invertido.

**Cuadro 2.4.4.1**  
**Atlántico. Capital neto invertido**  
**2003 - 2004 (Primer semestre)**

Conceptos	(Millones de pesos)					
	2003		2004		Variación Porcentual	
	Corriente	Constante	Corriente	Constante	Corriente	Constante
C.N.I	192.525	156.596	-428.162	-328.329	-322,4	-309,7
Constituido	17.499	14.234	18.933	14.519	8,2	2,0
Reformado	194.103	157.879	73.239	56.163	-62,3	-64,4
Liquidado	19.078	15.517	520.335	399.010	2.627,4	2.471,4

C.N.I. :Capital neto invertido

Fuente: Cámara de Comercio de Barranquilla

Sin embargo, hay que señalar que el promedio real anual de capital neto invertido aumentó de \$83.361 millones en el primer semestre del período 1991-1999 a \$223.070 millones en los seis primeros meses del lapso 2000-2004; el constituido, por el contrario, disminuyó de \$27.939 millones a \$15.592 millones; el reformado se incrementó de \$61.445 millones a \$293.625 millones; mientras que el monto promedio anual de recursos liquidados pasó de \$6.023 millones a \$86.147 millones, respectivamente. (Gráfico 2.4.4.1).

**Gráfico 2.4.4.1**  
**Atlántico. Crecimiento real anual del capital neto invertido.**  
**1992 - 2004 (Primer semestre)**

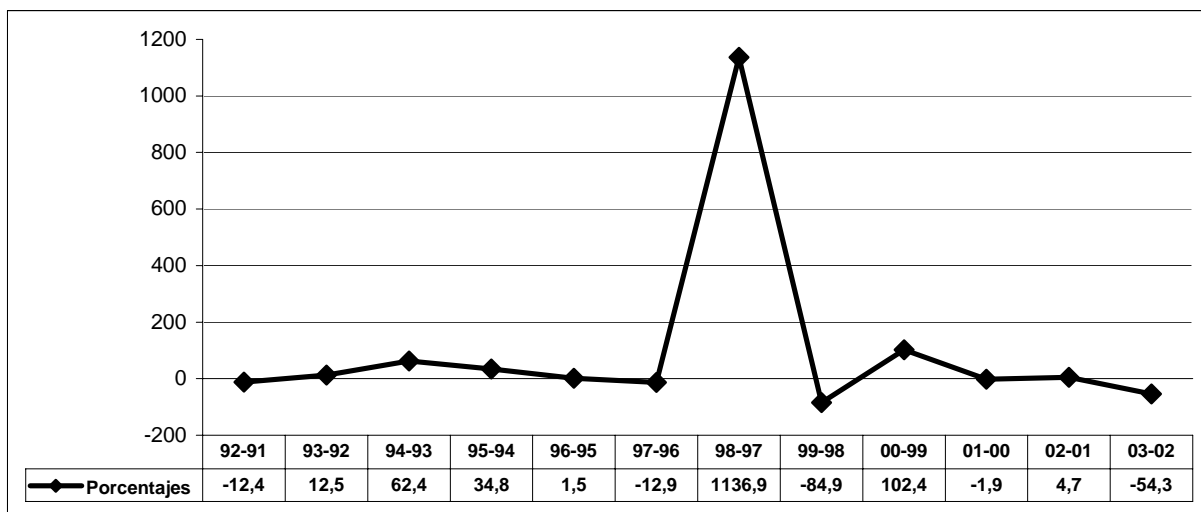

Fuente: Cámara de Comercio de Barranquilla.

Teniendo en cuenta las diferentes actividades económicas hacia las cuales se canalizó la inversión neta en el primer semestre del presente año, encontramos que ésta continúa

concentrada en cuatro sectores: electricidad-gas-agua, comercio, finanzas y transporte. (Cuadro 2.4.4.2).

### **Cuadro 2.4.4.2**

#### **Atlántico. Capital neto según sectores económicos 2003 - 2004 (Primer semestre)**

Sectores	2003	2004	(Millones de pesos)	
			Variación	Participación
			Porcentual	
1. Agricultura-caza-pesca	1.290.052	1.823.678	41,4	-0,4
2. Explotación minas y canteras	-140.000	-509.361.445		119,0
3. Industria manufacturera	-4.914.159	10.755.409	-318,9	-2,5
4. Electricidad-gas-agua	169.866.590	47.432.037	-72,1	-11,1
5. Construcción	2.459.088	318.120	-87,1	-0,1
6. Comercio	10.347.311	9.938.965	-3,9	-2,3
7. Transporte	6.628.256	2.027.407	-69,4	-0,5
8. Finanzas	6.761.177	7.883.217	16,6	-1,8
9. Servicios	226.316	1.020.535	350,9	-0,2
<b>TOTAL</b>	<b>192.524.631</b>	<b>-428.162.077</b>	<b>-322,4</b>	<b>100,0</b>

Fuente: Cámara de Comercio de Barranquilla

Por otra parte, considerando que una compañía de organización jurídica anónima fue la que cambió de domicilio, la participación de éstas dentro del total cayó significativamente, convirtiéndose las de carácter limitado en las de mayor aporte al total de capital neto invertido.

Cabe anotar que en Bucaramanga el capital neto invertido registró una caída real del 57.7% y en Manizales del 77.5%. Por su parte, el capital constituido aumentó en 26.7% y 5.1%, respectivamente, mientras que el liquidado aumentó en 700% en la primera y disminuyó en 6.7% en la segunda. En las dos ciudades las reformas de capital cayeron en 32.4% y 93.4%, en su orden.

#### 2.4.5 Registro mercantil

Según el Registro Mercantil de la Cámara de Comercio de Barranquilla, el número total de matriculados y renovados en el Atlántico (inscritos), al cierre de enero-junio del año 2004, llegó a 19.873, superando en 10% al de similar período del año 2003 cuando llegó a 18.066. Por su parte, el promedio anual de inscritos a junio de los últimos cinco años de la década de los noventa (17.109) es ligeramente inferior al de la presente (17.748).

Los mayores porcentajes de inscritos, durante enero-junio del presente año, se presentaron en el comercio (55.5%) y las finanzas (13%), mientras que el más bajo se realizó en el de la minería y en el de electricidad-gas-agua con 0.2% cada uno. (Cuadro 2.4.5.1).



Por otra parte, del total de inscritos en el primer semestre del presente año el mayor porcentaje (68.1%) correspondió a personas naturales, mientras que las sociedades representaron el 27.1% y las sucursales el 4.8%; hay que anotar que esta distribución se ha mantenido similar en los últimos años.

### **Cuadro 2.4.5.1**

#### **Atlántico. Número de matriculados y renovados, según sectores económicos 2003 - 2004 (Primer semestre)**

Sectores	Total		Variación %	Participación %	
	2003	2004		2003	2004
Agricultura-caza-pesca	256	291	13,7	1,4	1,5
Explotación minas y canteras	30	32	6,7	0,2	0,2
Industria manufacturera	1.628	1.919	17,9	9,0	9,7
Electricidad-gas-agua	38	37	-2,6	0,2	0,2
Construcción	637	738	15,9	3,5	3,7
Comercio	10.092	11.027	9,3	55,9	55,5
Transporte	1.265	1.545	22,1	7,0	7,8
Finanzas	2.311	2.579	11,6	12,8	13,0
Servicios	1.809	1.705	-5,7	10,0	8,6
<b>TOTAL</b>	<b>18.066</b>	<b>19.873</b>	<b>10,0</b>	<b>100,0</b>	<b>100,0</b>

Fuente: Cámara de Comercio de Barranquilla

Así mismo, hay que destacar que de todas las categorías el número de personas naturales registró el más alto crecimiento (15.6%), mientras que las sucursales lo hicieron en 3.1%; por el contrario, el número de sociedades se redujo levemente en 1%, esto confrontando el primer semestre del 2004 con el del 2003.

Hay que anotar, que del número total de sociedades inscritas, en enero-junio del año 2004, el mayor porcentaje (32.2%) se ubicó en el sector comercio, seguido por las finanzas (25.6%) y la industria manufacturera (11%). De las personas naturales, el 66.2% aparece en la actividad comercial, 9.1% en la industria y 8.2% en los servicios. Las sucursales, por su parte, se distribuyeron en mayor proporción así: comercio, 34.5%; finanzas, 23.9%; y transporte, 22.4%. Cabe señalar, además, que este comportamiento se ha mantenido en los últimos años, en el cual se destaca la preferencia hacia el desarrollo de actividades relacionadas con el comercio, las finanzas, los servicios, la industria manufacturera y el transporte.

## **2.5 SECTOR EXTERNO**

### **2.5.1 Exportaciones**

El valor FOB de las exportaciones del departamento del Atlántico reflejaron ascensos del 1.31% y 28.22% durante el primer y segundo trimestre de 2004 respecto a estos mismos periodos del año 2003 (Ver anexos D y E).

El sector predominante según CIU en el Atlántico, es el sector industrial con un 94.76% de participación en el primer trimestre (Gráfico 2.5.1.1). Los químicos industriales fue el subsector industrial de mayor venta al exterior en el Atlántico, el cual alcanzó la suma de US\$35.50 millones durante el segundo trimestre de 2004, con 13.36% de alza frente a igual trimestre de 2003 y 6.04% con referencia al periodo enero - marzo de 2004.

**Gráfico 2.5.1.1**  
**Atlántico. Exportaciones por clasificación CIU.**  
**2004 (Enero - marzo)**

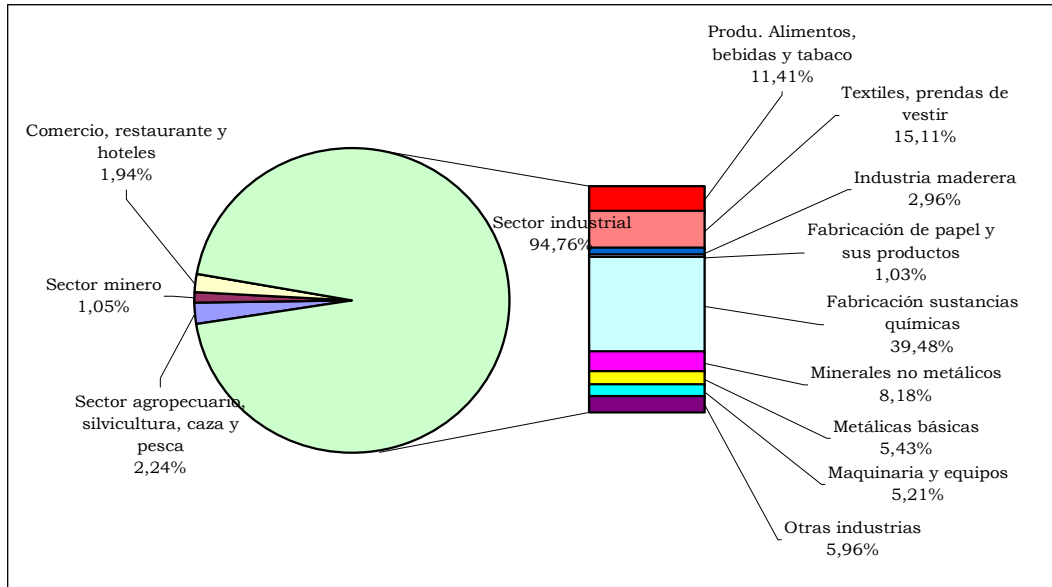

Fuente: DANE

Por país de destino, las exportaciones fueron dirigidas principalmente a Estado Unidos y Venezuela con 24.48% y 12.63% (Cuadro 2.5.1.1).

**Cuadro 2.5.1.1**  
**Atlántico. Exportaciones por país de destinos**  
**2004 (Abril - junio)**

Destino	Kilos Netos	Valor Fob Dólares	Participación. %
Total	361.851.164	151.784.483	100,00
Estados Unidos	186.926.605	37.150.501	24,48
Venezuela	17.520.629	19.176.573	12,63
Costa Rica	15.207.313	10.412.009	6,86
México	2.114.941	8.040.861	5,30
Italia	3.229.137	7.414.587	4,88
Ecuador	4.351.273	7.144.675	4,71
Brasil	9.420.885	7.106.084	4,68
Panamá	57.788.409	5.273.677	3,47
Chile	8.262.846	5.237.241	3,45
Perú	1.762.605	4.367.417	2,88
Resto de países	55.266.522	40.460.858	26,66

Fuente: DANE

En cuanto a posición arancelaria en lo corrido a junio de 2004, los demás fungicidas; fungicidas presentados en formas o en envases para la venta al por mayor o en artículos y ropa de tocador o cocina, de tejido con bucles, del tipo para toalla o algodón, ocupan en el departamento del Atlántico los primeros renglones dentro de las exportaciones totales del semestre objeto de estudio.

### 2.5.2 Importaciones

En el periodo abril - junio de 2004, las importaciones realizadas por el departamento del Atlántico en su valor CIF creció en un 116.95% con relación a igual periodo de 2003; incremento justificado esencialmente por el comportamiento de las compras de sustancias químicas y metálicas básicas (Ver anexos F y G).

El primer trimestre de 2004 también mostró ascenso frente al igual del año 2003 pero en menor proporción (15.19%).

Estados Unidos representa de las compras totales al exterior la cuarta parte aproximadamente (Gráfico 2.5.2.1), arrojando en el segundo trimestre de 2004 un alza del 37.36% con relación al primer trimestre de 2004 al pasar de US\$51.57 millones a US\$70.84.

**Gráfico 2.5.2.1.**  
**Atlántico. Importaciones por país de origen**  
**2004 (Abril - junio)**

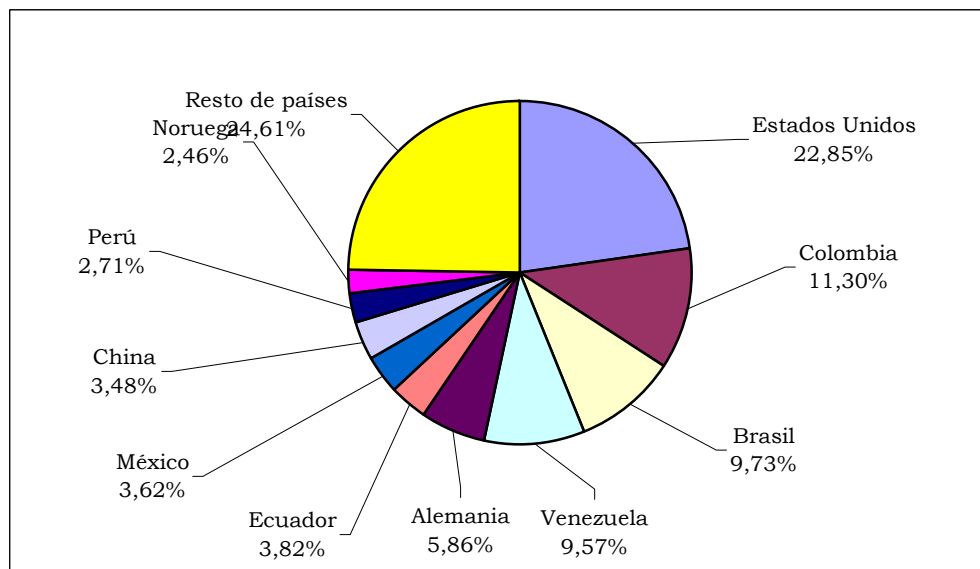

Fuente: DANE, DIAN

Los demás productos laminados importados de Brasil y Venezuela ascendieron a US\$ 15.92 millones, ubicando esta posición arancelaria como la de mayor valor de compra al exterior.

Los bienes intermedios en el periodo abril - junio contribuyó a la variación del 116.95% del valor CIF de las importaciones totales con 65.80 puntos porcentuales, sigue en su orden los bienes de consumo; similar situación se dio en el primer trimestre (Anexo H).

## 2.6 ACTIVIDAD FINANCIERA

### 2.6.1 Monto colocaciones nominales – operaciones activas

Las entidades del sistema financiero que operan en Colombia<sup>1</sup> logro colocar en el primer semestre del año 2004 recursos por el orden de los \$64.272.488 millones entre sus clientes; de esa suma, la actividad economía en el departamento del Atlántico dispuso del 4.6% del monto total de los créditos irrigados por el sistema financiero, es decir de \$2.985.446 millones, dineros estos que fueron colocados entre los diferentes sectores demandantes de crédito en la economía local, compuesta por el gobierno, las empresas y los hogares a través de las distintas modalidades de préstamo que manejo el mismo sistema.

**Cuadro 2.6.1.1**  
**Atlántico. Cartera bruta, según destino e intermediario financiero.**  
**2003 - 2004 (Junio)**

Concepto	Saldos				Anual	
	Junio 2003		Junio 2004		Variación porcentual	
	Corriente	Constante	Corriente	Constante	Corriente	Constante
<b>Total</b>	2.441.339	1.699.268	2.985.446	1.959.211	22,3	15,3
<b>1. Sistema bancario<sup>1</sup></b>	2.158.969	1.502.728	2.470.934	1.621.561	14,4	7,9
Créditos de vivienda y/o hipotecaria <sup>2</sup>	434.774	302.620	391.466	256.901	-10,0	-15,1
Créditos de consumo	289.747	201.675	354.982	232.958	22,5	15,5
Créditos comerciales	1.426.157	992.662	1.714.074	1.124.868	20,2	13,3
Microcréditos	8.291	5.771	10.412	6.833	25,6	18,4
Derechos de recompra	0	0	0	0	(--)	(--)
<b>2. Corporaciones financieras</b>	136.907	95.293	141.439	92.820	3,3	-2,6
Créditos de vivienda y/o hipotecaria <sup>2</sup>	0	0	0	0	(--)	(--)
Créditos de consumo	0	0	0	0	(--)	(--)
Créditos comerciales	136.907	95.293	141.439	92.820	3,3	-2,6
Microcréditos	0	0	0	0	(--)	(--)
Derechos de recompra	0	0	0	0	(--)	(--)
<b>3. Compañías de financiamiento comercial</b>	143.623	99.967	371.530	243.818	158,7	143,9
Créditos de vivienda y/o hipotecaria <sup>2</sup>	0	0	0	0	(--)	(--)
Créditos de consumo	30.490	21.222	47.918	31.446	57,2	48,2
Créditos comerciales	113.109	78.728	323.582	212.352	186,1	169,7
Microcréditos	24	17	30	20	25,0	17,9
Derechos de recompra	0	0	0	0	(--)	(--)
<b>4. Cooperativas financieras</b>	1.840	1.281	1.543	1.013	-16,1	-20,9
Créditos de vivienda y/o hipotecaria <sup>2</sup>	3	2	0	0	(--)	(--)
Créditos de consumo	1.537	1.070	1.532	1.005	-0,3	-6,0
Créditos comerciales	282	196	7	5	-97,5	-97,7
Microcréditos	18	13	4	3	-77,8	-79,0
Derechos de recompra	0	0	0	0	(--)	(--)

<sup>1</sup>Incluye a las Corporaciones de Ahorro y Vivienda.

<sup>2</sup> Incluye los créditos hipotecarios.

(--) No es posible hacer cálculos.

Fuente: Superintendencia Bancaria. Cálculos de estudios económicos Banco de la República, Barranquilla.

<sup>1</sup> Bancos, Corporaciones financieras, Compañías de financiamiento comercial, Cooperativas financieras, Instituciones oficiales especiales y Organismos cooperativos de grado superior.

En efecto, el monto total de las operaciones activas del sector financiero en el departamento del Atlántico arrojaron un desempeño muy favorable en términos generales entre junio del año 2004 e igual mes del año anterior, tal como lo muestra el cuadro 2.6.1.1, en el cual la tasa de crecimiento de la cartera bruta fue del 22,3%, equivalente a \$544.107 millones de los recursos demandados en el 2003, este último porcentaje fue muy superior al nivel de inflación registrado anualmente en el país ya que el mismo se situó en 6,01%.

Un análisis más detallado de la evolución de la cartera bruta muestra que no ha sido uniforme entre los distintos tipos de créditos ni entre las diferentes entidades que componen el sistema financiero en el departamento del Atlántico.

La dinámica de crédito bruto se puede observar más ampliamente, cuando se examina el crecimiento anual de la cartera por tipo de préstamo, se destaca el enorme dinamismo que han tenido los créditos comerciales una con tasa del 73,0%; este ritmo de crecimiento, es el resultado de la utilización por parte de las empresas y hogares principalmente en uso de esta fuente de financiación. (Gráfico 2.6.1.1).

**Gráfico 2.6.1.1**  
**Atlántico. Participación porcentual de la cartera bruta del sistema financiero. 2003 - 2004 (Junio)**

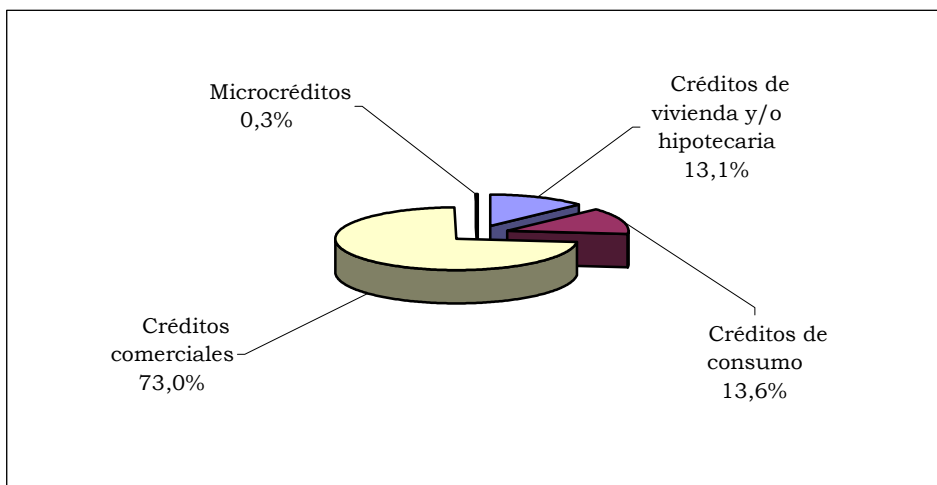

Fuente: Superintendencia Bancaria, cálculos del Banco de la República.

En lo que respecta a las demás modalidades de crédito, su evolución sigue un ritmo de crecimiento moderado. En efecto, los préstamos hipotecario o de vivienda, así como los de consumo muestran tasas del orden de 13,1% y 13,5%, respectivamente; los cuales jalonaron el aumento de la cartera. Mientras tanto, los recursos orientados a la financiación de los pequeños empresarios a través de los microcréditos fueron los de menor demanda por parte de los usuarios del sistema financiero con el 0,3%.

Por otro lado, cuando se estudia la evolución de la cartera por grupo de entidades, es posible identificar algunos hechos importantes. En primera instancia, se aprecia que los bancos en términos generales siguen siendo las entidades más dinámicas en la asignación

de los créditos brutos durante el primer semestre del año 2004, los cuales tuvieron una participación en el nivel de los préstamos del 82,8%, mientras que la menor participación se registró en las cooperativas financieras con 0,1%.

## 2.6.2 Monto captaciones nominales - operaciones pasivas

La entidades financieras ubicadas en los departamentos de la región caribe colombiana<sup>2</sup>, logro captar recursos del público por la suma de \$4.720.689 millones, al concluir el primer semestre del año 2004, la cual representa el 6,7% aproximadamente, del monto total de los dineros que manejan las entidades del sistema financiero en Colombia que al cierre del mismo periodo está era de \$ 69.848.208 millones.

Al analizar la evolución de las principales operaciones pasivas del sistema financiero localizado en el departamento del Atlántico, se evidencia un crecimiento positiva del mismo de 8,8% al cierre del primer semestre del año 2004. En efecto, en el cuadro 2.6.2.1 se aprecia el comportamiento de las mismas, las cuales registraron un saldo de \$1.840.540

**Cuadro 2.6.2.1**  
**Atlántico. Principales fuentes de recursos según intermediario financiero.**  
**2003 - 2004 (Junio)**

Concepto	(Millones de pesos)					
	Saldos				Anual	
	Junio 2003		Junio 2004		Variación porcentual	
Corriente	Constante	Corriente	Constante	Corriente	Constante	
<b>Total</b>	1.691.427	1.177.300	1.840.540	1.207.862	8,8	2,6
<b>1. Sistema bancario<sup>1</sup></b>	1.472.420	1.024.863	1.560.053	1.023.791	6,0	-0,1
Depósitos en cuenta corriente	345.124	240.220	405.034	265.805	17,4	10,7
Depósitos simples	0	0	0	0	(--)	(--)
Certificados de depósitos a término	472.947	329.190	440.773	289.259	-6,8	-12,1
Depósitos de ahorro	637.899	444.003	698.665	458.502	9,5	3,3
Cuentas de ahorro valor real	0	0	0	0	(--)	(--)
Cuentas de ahorro especial	14.127	9.833	12.396	8.135	-12,3	-17,3
Certificado de ahorro valor real	2.287	1.592	2.209	1.450	-3,4	-8,9
Titulos de inversión en circulación	36	25	976	641	2.611,1	2.456,1
<b>2. Corporaciones financieras</b>	82.292	57.278	111.968	73.479	36,1	28,3
Certificados de depósitos a término	81.520	56.741	105.927	69.515	29,9	22,5
Depósitos de ahorro	45	31	3.408	2.237	7.473,3	7.040,4
Titulos de inversión en circulación	727	506	2.633	1.728	262,2	241,5
<b>3. Compañías de financiamiento comercial</b>	135.751	94.488	167.986	110.242	23,7	16,7
Certificados de depósitos a término	134.736	93.782	166.883	109.518	23,9	16,8
Depósitos de ahorro	0	0	0	0	(--)	(--)
Titulos de inversión en circulación	1.015	706	1.103	724	8,7	2,5
<b>4. Cooperativas financieras</b>	964	671	533	350	-44,7	-47,9
Certificados de depósitos a término	648	451	377	247	-41,8	-45,1
Depósitos de ahorro	316	220	156	102	-50,6	-53,5

<sup>1</sup>Incluye a las Corporaciones de Ahorro y Vivienda.

(--) No es posible hacer cálculos.

Fuente: Superintendencia Bancaria, cálculos oficina de estudios economicos Banco de la República.

<sup>2</sup> Atlántico, Bolívar, Cesar, Córdoba, La Guajira, Magdalena, San Andrés y Providencia y Sucre.

millones, en términos nominales; este último valor representa el 2.6% del monto total de los recursos que mueven las entidades del sistema financiero en Colombia; entre tanto, estas mismas instituciones lograron manejar el 39,0% de los dineros captados del público a nivel región.

Cuando se analiza la evolución de las operaciones pasivas por tipo de intermediario financiero, se aprecia que las entidades han mantenido en el tiempo el mismo posicionamiento alcanzado en periodos anteriores, lo cual demuestra que las mejores tasas de crecimiento continúan dándose en las corporaciones financieras con un nivel de 36,1% seguida en su orden por las compañías de financiamiento comercial con el 23,7%, mientras que los bancos fueron las entidades que registraron el crecimiento más bajo en el semestre con el 6,0%, en términos nominales, comparadas con las del mismo lapso del periodo anterior. Las cooperativas financieras registraron una caída en sus operaciones pasivas muy significativas por el orden de -44,7%.

De otro lado, al descomponer las captaciones desde el punto de vista de la participación entre los diferentes tipos de entidades que conforman el sector financiero que operan en esta sección del país, se aprecia que prosiguen siendo las instituciones bancarias las que manejan la mayor cantidad de los recursos que se captan en el mercado local con el 84,8%, lo cual representa un nivel de \$1.560.053 millones. De otro lado, continúa preexistiendo una diferencia muy marcada con las otras entidades que conforman el sector como son las corporaciones financieras y las compañías de financiamiento comercial ya que estas últimas a penas captaron en conjunto el 15,2% de los dineros manejado por el sector.

**Gráfico 2.6.2.1**  
**Atlántico. Participación porcentual de los principales instrumentos de captación del sistema financiero 2004 (Junio)**

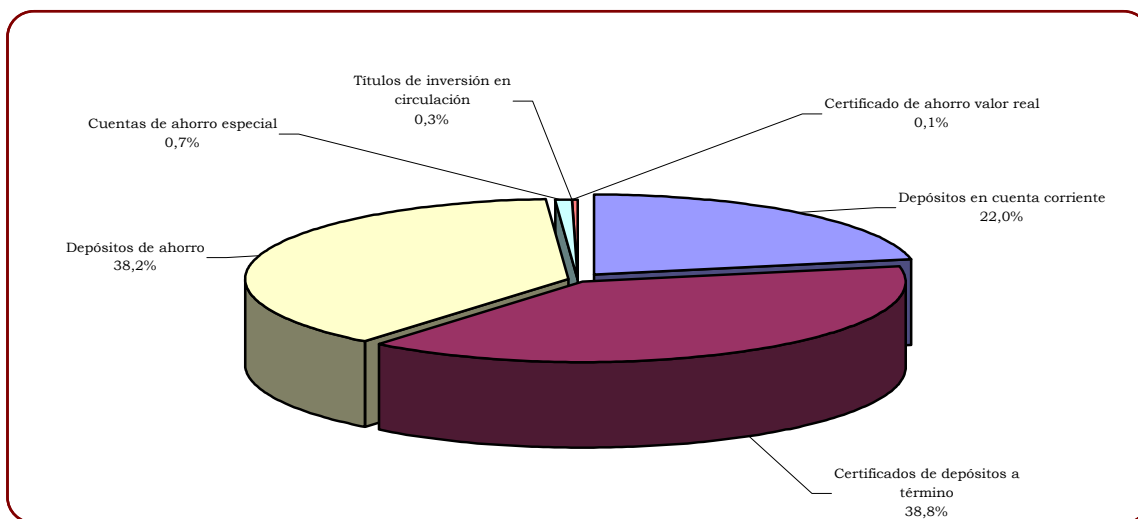

Fuente: Superintendencia Bancaria, cálculos del Banco de la República.

Finalmente, conviene analizar el saldo que han tenido a junio del año 2004, las operaciones pasivas en el sector financiero pero visto desde los principales instrumentos de captación de

recursos; así pues, los certificados de depósitos a término se constituyen en la herramienta más importante del sistema para jalonar recursos del público con el 38,8%, seguido muy de cerca de los depósitos de ahorro con el 38,2%, lo cual demuestra la confianza que hoy en día los ahorradores tienen sobre este último instrumento, muy a pesar de sus bajas tasas; totalmente lo contrario ocurre con las cuentas de ahorro especial, los certificados de ahorro valor y los títulos de inversión en circulación son los instrumentos poco utilizados por los usuarios del sector financiero en el departamento del Atlántico. (Gráfico 2.6.2.1).

## 2.7 SITUACIÓN FISCAL

### 2.7.6 Situación fiscal del gobierno central departamental y distrital

Durante el primer semestre del 2004, el comportamiento de las finanzas agregadas del sector público consolidado<sup>3</sup> en el Atlántico, acrecientan un superávit total por valor de \$54.869,0 millones, esta última cifra medida como proporción del producto interno bruto del Atlántico<sup>4</sup> corresponde al 0.6% del mismo; lo que representa un crecimiento del 51,5% frente a idéntico periodo del 2003, equivalente a \$18.658,8 millones, muy a pesar de esto la situación fiscal de los entes territoriales sigue mostrando un balance positivo, como se aprecia en el cuadro 2.7.6.1. El anterior comportamiento positivo que se viene dando en el campo fiscal tiene su origen en el mejoramiento de los ingresos corrientes y en el relativo crecimiento que viene mostrando los gastos corrientes, ya que estos últimos siguen ajustados a las últimas decisiones que en materia de gastos el Estado ha seguido tomado para controlar el problema del déficit.

#### Cuadro 2.7.6.1

#### Consolidado. Situación fiscal del gobierno central departamental y distrital. 2003 - 2004

Concepto	(Millones de pesos)		
	Valor Junio 2003	Valor Junio 2004	Variación Porcentual
A. Ingresos corrientes	326.185,4	360.223,3	10,4
B. Gastos corrientes	280.562,8	297.559,4	6,1
C. Déficit o ahorro corriente	45.622,6	62.663,9	37,4
D. Ingresos de capital	63,8	0,0	-100,0
E. Gastos de Capital	9.476,2	7.794,9	-17,7
F. Préstamo neto	0	0	(--)
G. Déficit o superávit total	36.210,2	54.869,0	51,5
H. Financiamiento	-36.210,2	-54.869,0	51,5

Nota : (--) no comparable.

Fuente: Secretaría de Hacienda Departamental y Distrital.

Es de señalar, que tanto las finanzas del gobierno central distrital como departamental contabilizaron independientemente un balance productivo, generando un nivel de ahorro que para el primero fue del orden de \$17.554,3 millones con una participación equivalente al 32,0% del total; entre tanto, la administración departamental mantuvo la misma

<sup>3</sup> Incluye los gobiernos centrales del departamento del Atlántico y el Distrito de Barranquilla.

<sup>4</sup> El valor del PIB a precios corrientes es de \$8.581.497 millones para el año 2001.



trayectoria, pero con una participación relativamente superior, del 68,0% del superávit total, es decir unos \$37.314,7 millones, todo esto visto en el contexto del primer semestre del presente año. (Cuadro 2.7.6.2).

### Cuadro 2.7.6.2

#### Atlántico y Barranquilla. Participación porcentual del déficit o superávit total consolidado 2003 - 2004 (Junio)

Concepto	(Millones de pesos)				
	Junio 2003		Junio 2004		Variación Porcentual
	Valor	Part. %	Valor	Part. %	
Déficit o superávit consolidado	36.210,2	100,0	54.869,0	100,0	
Distrito de Barranquilla	4.120,1	11,4	17.554,3	32,0	326,1
Departamento del Atlántico	32.090,1	88,6	37.314,7	68,0	16,3

Fuente: Secretaría de Hacienda Departamental y Distrital. Cálculos de estudios económicos Banco de la República.

Además, si se examina el resultado fiscal de las entidades territoriales antes mencionadas, entre lo ocurrido en los seis primeros meses del presente año frente al mismo período del año 2003, tiempo en el cual, la situación mostrada por el gobierno distrital revela una tendencia marcada a acrecentar su capacidad de ahorro total, en algo más del 326,1%, equivalente a \$13.434,2 millones. Entre tanto, el departamento presenta la misma tendencia pero de menor magnitud que la del distrito, ya que al concluir el mes de junio del 2003, acreditaba un superávit de \$32.090,1 millones, el cual fue superior en la vigencia del 2004 por la suma de \$37.314,7 millones. Ver los anexos I y J.

Para los seis primeros meses del 2004, los ingresos corrientes consolidados registran un crecimiento anual en términos nominales del 10,4%, que descontado el aumento en el nivel general de precios representa un incremento real del 4,2%.

En cuanto a la participación de las rentas que conforman los ingresos corrientes entre el distrito y el departamento en su conjunto, hay que recalcar que la mayor contribución entre los ingresos se dio en los recursos provenientes de las transferencias con el 51,4%, seguido de los dineros procedentes de los impuestos, o ingresos tributarios cuya participación es del 40,3%, está última cifra demuestra que la brecha entre estos dos recursos se está reduciendo relativamente. Entretanto, los dineros derivados de las diferentes actividades llevadas a cabo por estos entes territoriales, es decir los llamados ingresos no tributarios, tuvieron una participación moderada del 8,3%. Como se aprecia en el cuadro 2.7.6.3.

### Cuadro 2.7.6.3

#### Atlántico y Barranquilla. Participación porcentual de los ingresos corrientes consolidados. 2003 - 2004 (Junio)

Concepto	(Millones de pesos)				
	Junio 2003		Junio 2004		Variación Porcentual
	Valor	Part. %	Valor	Part. %	
A. Ingresos corrientes	326.185,4	100,0	360.223,3	100,0	10,4
1. Ingresos tributarios	135.841,4	41,6	145.097,1	40,3	6,8
2. Ingresos no tributarios	22.594,5	6,9	29.890,1	8,3	32,3
3. Ingresos por transferencias	167.749,5	51,4	185.236,1	51,4	10,4

Fuente: Secretaría de Hacienda Departamental y Distrital. Cálculos de estudios económicos Banco de la República.

El esfuerzo fiscal realizado durante el periodo en estudio por los entes territoriales antes mencionados presentó una caída producto del relativo crecimiento en los ingresos tributarios. En efecto, este indicador registra un desempeño ligeramente desfavorable por cuanto descendió en 1,3 puntos porcentuales, al pasar del 41,6% en junio del año 2003 al 40,3%, como se aprecia en el cuadro 2.7.6.4.

**Cuadro 2.7.6.4**

**Atlántico y Barranquilla. Esfuerzo fiscal consolidado por entidad  
2003 - 2004 (Junio)**

Concepto	(Millones de pesos)			
	Junio 2003		Junio 2004	
	Valor	Part. %	Valor	Part. %
Ingresos corrientes consolidado	326.185,4		360.223,3	
Distrito de Barranquilla	188.819,4		213.776,8	
Departamento del Atlántico	137.366,0		146.446,5	
Ingresos tributarios	135.841,4	41,6	145.097,1	40,3
Distrito de Barranquilla	80.606,2	42,7	89.528,8	41,9
Departamento del Atlántico	55.235,2	40,2	55.568,3	37,9

Fuente: Secretaría de Hacienda Departamental y Distrital. Cálculos de estudios económicos Banco de la República.

De otra parte, cuanto se analiza la evolución de los ingresos tributarios en su conjunto se aprecia un crecimiento del 6,8%; resultado hecho por el gobierno central distrital, quien fue el ente que mejor comportamiento experimentó en relación a los impuestos directo e indirecto, con un aumento del 11,1%, en términos nominales, ya que en cabeza de él, se hallan los tributos que registraron las mejores tasas de crecimiento, destacándose el tributo dirigido a la actividad industrial y comercial en la ciudad cuyo avance fue del 19,7%; seguido del impuesto relacionado con la sobretasa a la gasolina con el 12,9%. En relación al gobierno central departamental, se destacan por el buen desempeño de sus impuestos, sobresaliendo los gravámenes o recargo que tiene que ver con la propiedad como son el de timbre sobre los vehículos, circulación y tránsito, y el de valorización que presentaron tasas de crecimiento del 53,7% y 61,1%, respectivamente; estas dos rentas logrando jalonar los ingresos tributarios de esta última entidad, seguido de los impuestos al consumo como fueron el del la cerveza con el 5,2% y la sobretasa a la gasolina 9,1%. Por último, hay que señalar el descenso mostrado en el recaudo de los impuestos a los cigarrillos, licores y el relacionado con las transacciones de bienes inmuebles como es el de registro y anotaciones, la caída de los mismos representa en términos monetarios algo más de \$3.560 millones para las arcas del departamento. Ver los anexos I, J y K.

Es conveniente indicar que este resultado positivo de los ingresos corrientes estuvo impulsado, de otra parte, por los ingresos no tributarios, originado en las ventas de bienes y servicios e igualmente en las tasas impositivas y derechos que los gobiernos centrales acuerdan cobrar, los cuales registraron un crecimiento del 32,3% equivalente a \$ 7.295,6 millones, para situarse en la cifra de \$29.890,1 millones. Los recursos provenientes de las transferencias, muestra un aumento nominal anual del 10,4%, superior en 4,2 porcentuales al nivel de inflación causados, al pasar de \$167.749,5 millones en el periodo enero – junio del 2003 a \$185.236,1 millones, este dinamismo tiene su explicación en parte al comportamiento de las rentas que recibe el Estado colombiano y a la modificación efectuada

a la fórmula por medio del cual la nación realiza los giros a las entidades territoriales. (Cuadro 2.7.6.3).

En relación a los gastos totales consolidados, constituidos por los desembolsos corrientes y las erogaciones destinadas a la inversión de capital en las entidades territoriales examinadas, en el primer semestre, presentan la misma tendencia de los ingresos, pero de magnitudes menores, cuya expansión en su conjunto es del 5,3%, equivalente a \$15.315,3 millones.

Entre las dos entidades que conforman el consolidado, hay que enfatizar el comportamiento observado en los gastos en ambas instituciones; en efecto, el distrito de Barranquilla presentó la mayor tasa de crecimiento anualizada en los gastos del 6,2% cuantía que significó una expansión de \$11.459,4 millones, mientras tanto la situación para el departamento registró la misma sintomatología pero de magnitudes muy inferior a la anterior, la cual fue del 3,7%, que en términos monetarios equivalen a \$3.855,9 millones. (Cuadro 2.7.6.5).

**Cuadro 2.7.6.5**

**Atlántico y Barranquilla. Participación porcentual de los gastos totales consolidados. 2003 - 2004 (Junio)**

Concepto	(Millones de pesos)				
	Junio 2003		Junio 2004		Variación Porcentual
	Valor	Part. %	Valor	Part. %	
Gastos total consolidado	290.039,0	100,0	305.354,3	100,0	5,3
Distrito de Barranquilla	184.763,1	63,7	196.222,5	64,3	6,2
Departamento del Atlántico	105.275,9	36,3	109.131,8	35,7	3,7

Fuente: Secretaría de Hacienda Departamental y Distrital. Cálculos de estudios económicos Banco de la República.

Al interior de los gastos corrientes consolidados, se observa que el pago de las erogaciones destinadas a la cancelación de los intereses y comisiones de la deuda pública interna registró la mayor tasa de crecimiento con el 105,7%, seguidas por las obligaciones estipuladas por ley, como son ellas las transferencias las cuales registraron una tasa de crecimiento muy significativo del 40,4%. Entre tanto las otras erogaciones destinadas al funcionamiento y a los gastos de inversión o de capital continúan presentado una desaceleración en la estructura del gastos, entre el primer semestre del 2004 frente a igual período del anterior. (Cuadro 2.7.6.6).

**Cuadro 2.7.6.6**

**Atlántico y Barranquilla. Participación porcentual de los gastos corrientes consolidados. 2003 - 2004 (Junio)**

Concepto	(Millones de pesos)				
	Junio 2003		Junio 2004		Variación Porcentual
	Valor	Part. %	Valor	Part. %	
A. Total Gasto	290.039,0	100,0	305.354,3	100,0	5,3
B. Gastos corrientes	280.562,8	96,7	297.559,4	97,4	6,1
1. Funcionamiento	246.967,8		246.457,4		-0,2
2. Intereses y comis. deuda pública	6.036,2		12.418,0		105,7
3. Transferencias pagadas	27.558,8		38.684,0		40,4
C. Gastos de Capital	9.476,2	3,3	7.794,9	2,6	-17,7

Fuente: Secretaría de Hacienda Departamental y Distrital.

En cuanto a los gastos de funcionamiento de los gobiernos centrales departamental y distrital, es necesario examinar la forma como estas entidades destinan la asignación de los mismos. En efecto, los desembolsos están ligados primordialmente a los desembolsos dirigidos al sector de la salud a través del régimen subsidiado de salud direccionado hacia aquellos renglones de la población desprotegida e igualmente en las otras actividades propiedad del Estado que debe llevar a cabo para el normal desarrollo de su tareas; fueron esos los capítulos que mostraron las mayores tasas de crecimiento del 84,2% y 33,7%, respectivamente. Mientras que los egresos dirigidos a cubrir el pago en especie pero no en dinero presentó una reducción más significativa en su tasa de incremento, durante el periodo en estudio, del 44,3%. Ver anexo K.

### 2.7.7 Recaudo de impuestos nacionales

Durante los seis primeros meses del 2004 el monto total de los impuestos nacionales en el país se situó por el orden de los \$19.867.829 millones, según la Dirección de Impuestos y Aduanas Nacionales -DIAN- de ese gran total, la Regional Norte de la DIAN en Barranquilla obtuvo entre su contribuyentes localizados en las ciudades de Barranquilla, Cartagena, Santa Marta, San Andrés, Maicao y Riohacha la suma de \$ 2.432.103 millones, equivalente al 12,2% del total de la recaudación a nivel nacional, registrándose un aumento del mismo en términos porcentuales del 0,9 entre ambos periodos, esto último demuestra la dinámica que sigue manteniendo la economía de la región.

#### Cuadro 2.7.7.1

#### Barranquilla. Recaudos de los impuestos nacionales internos y externos 2003 - 2004 (Enero - junio)

Impuestos nacionales	Millones de pesos		Variación %	Participación %.	
	2003	2004		2003	2004
Total Impuestos	718.597	913.696	27,1	100,0	100,0
A. Internos	434.603	609.406	40,2	60,5	66,7
1. Impuestos de Renta	84.368	133.778	58,6	19,4	22,0
2. Impuestos de Ventas	102.865	176.763	71,8	23,7	29,0
3. Retención en la Fuente	203.511	281.066	38,1	46,8	46,1
4. Seguridad Democrática <sup>a</sup>	43.595	8.137	-81,3	10,0	1,3
5. Patrimonio Ley 863 de 2003 <sup>a</sup>	0	9.212	(--)	0,0	1,5
6. Errados y otros <sup>b</sup>	264	450	70,5	0,1	0,1
B. Externos	283.994	304.290			
1. Importaciones <sup>c</sup>	283.994	304.290	7,1	39,5	33,3
Gran Total Regional	1.884.329	2.432.103	29,1		
Gran Total Nacional	16.744.388	19.867.829	18,7		

Notas: <sup>a</sup> Son impuestos transitorios, <sup>b</sup> Sanciones, errados y otros sin clasificar, <sup>c</sup> Incluye Iva y Aranceles.

(--) No comparable.

Fuente: División de Estudios Económicos. DIAN Regional Norte.

En efecto, los contribuyentes de los impuestos nacionales que se encuentran registrados ante la DIAN pero ubicados en la ciudad de Barranquilla, aportan el 37,6% de los impuestos recaudados por el Estado colombiano a nivel regional, mientras que su participación en relación con el monto total de los tributos del orden nacionales en el país es del 4,6% equivalentes a \$913.696 millones, suma ésta superior en 27,1% a lo recaudado en el mismo

período del año anterior cuando fue de \$718.597 millones. Este desempeño positivo en la recaudación de los impuestos nacionales en esta sección del país, el cual fue del 27,1% estuvo muy por encima en la evolución de los mismos a nivel nacional, ya que este último apenas logró crecer a una tasa del 18,7%. (Cuadro 2.7.7.1).

Es importante señalar, que la mayor parte de los impuestos del Estado colombiano se dio en las rentas internas, conformadas por los impuestos, a la renta, a las ventas, retención en la fuente, estas tributos son considerados los gravámenes fundamentales del Estado, mientras que los impuestos a la seguridad democrática, así como el impuesto al patrimonio son rentas transitorias debido a su temporalidad en el tiempo, los cuales aportaron en su conjunto el 66,7%; entre tanto, el restante 33,3% proviene de los externos.

En cuanto a la recaudación de los impuestos internos visto desde la actividad de los mismos, es importante subrayar que la suma percibida fue de \$609.406 millones en el transcurso de los seis primeros meses del año 2004, superior en un 40,2% a los resultados conseguidos en el mismo período del año anterior, equivalente a \$174.803 millones. En efecto, cuando se inspecciona este grupo de gravámenes según su procedencia, el impuesto a las ventas (IVA) registró la tasa de crecimiento más alta del 71,8%, seguido de los recursos provenientes del impuesto a la renta con el 58,6%, es importante resaltar la situación mostrada por el impuesto a la seguridad democrática el cual presenta un contrato del orden -81,3% en su recaudación, producto del cumplimiento en las cuotas o el plazo estipulado por este impuestos el cual era temporal.

**Gráfica 2.7.7.1**

**Barranquilla. Participación porcentual del total de los impuestos nacionales. 2003 - 2004 (Enero - junio)**

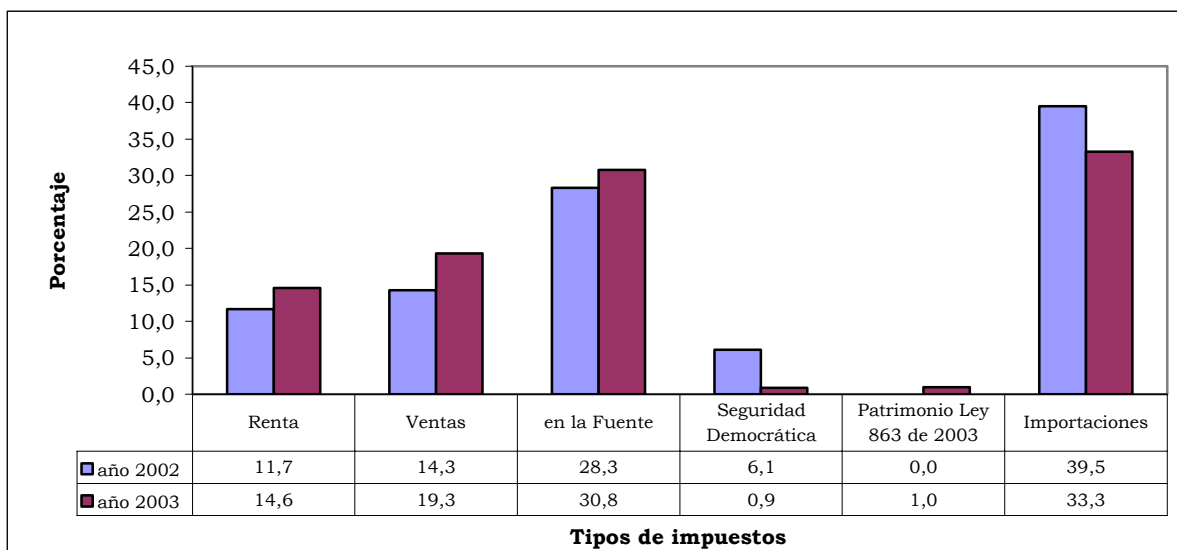

Fuente: Dian Regional Norte.

Desde la perspectiva de las participaciones de los impuestos internos, el mejor comportamiento registrado durante el periodo en estudio, lo continúa ostentando el impuesto relacionado con la retención en la fuente con el 46,1%.

Por último, los gravámenes provenientes de la actividad ligada con el sector externo, que en este caso corresponde principalmente a la cancelación de los impuestos conectados con las importaciones, en lo referente al valor de los aranceles y al IVA de las mismas, presentó un ascenso moderado del 7,1%, mientras que en términos de participación este impuesto perdió dominio en cuanto al aporte del mismo de 6.2 puntos porcentuales, al pasar de representar el 39,5% en el año 2003 mientras que a finales del mismo periodo del 2004, su participación fue del 33,3%. (Gráfico 2.7.7.1).

## 2.9 SECTOR REAL

### 2.9.6 Sacrificio de ganadería

#### 2.9.6.1 Ganado vacuno, según número de cabezas y peso, por sexo

El sacrificio de ganado vacuno del periodo enero - junio de 2004 frente a igual semestre de 2003 arroja un crecimiento en el número de cabezas de 11.32% a nivel nacional, mientras que en el departamento del Atlántico creció solo 1.06%. Según sexo el sacrificio de hembras en el departamento presenta descensos del -10.23% en el número de cabezas y -7.30% en los kilogramos, situación contraria al total nacional cuando estos mismo indicadores crecieron 18.50% y 19.82% respectivamente (Cuadro 2.9.6.1.1).

**Cuadro 2.9.6.1.1**

**Nacional vs. Atlántico. Sacrificio de ganado vacuno, según número de cabeza y peso, por sexo 2003 - 2004 (Enero - junio)**

Concepto	Enero - Junio								
	Total		Variación	Machos		Variación	Hembras		Variación
	2.003	2.004		2.003	2.004		2.003	2.004	
Total Nacional <sup>1</sup>									
Cabezas	916.064	1.019.778	11,32	662.286	719.047	8,57	253.778	300.731	18,50
Peso (Kilo)	397.497.224	441.323.576	11,03	303.603.850	328.822.982	8,31	93.893.374	112.500.594	19,82
Atlántico <sup>2</sup>									
Cabezas	87.797	88.731	1,06	61.931	65.512	5,78	25.866	23.219	-10,23
Peso (Kilo)	34.723.430	35.437.525	2,06	25.992.660	27.344.100	5,20	8.730.770	8.093.425	-7,30

Fuente: DANE

<sup>1</sup> Corresponde a la muestra de 63 municipios

<sup>2</sup> Galapa, Malambo, Sabanagrande, Sabanalarga y Soledad

En el primer semestre de 2004, el departamento del Atlántico representó el 8.70% del total nacional, participación inferior a igual semestre de 2003 en 0.88 puntos porcentuales.

#### 2.9.6.2 Ganado porcino, según número de cabezas y peso, por sexo

En cuanto al ganado porcino el sacrificio en el departamento del Atlántico, actividad que se concentra en el municipio de Galapa, mostró comportamiento favorable en el 2004 con alza del 34.53% en el número de cabezas, igualmente logró participar del total nacional con 2.39% cifra por encima del 1.94% obtenido en igual semestre de 2003 (Cuadro 2.9.6.2.1).

El peso percápita por animal se incrementó de 70.0 kilogramos en el 2003 a 87.56 kilos en el 2004, logrando obtener un promedio similar al total nacional, el cual fue de 87.63 kilogramos por cabeza. En este tipo de ganado ambos sexos participan por igual.

**Cuadro 2.9.6.2.1**

**Nacional vs. Atlántico. Sacrificio de ganado porcino, según número de cabeza y peso, por sexo 2003 - 2004 (Enero - junio)**

Concepto	Enero - Junio								
	Total		Variación %	Machos		Variación %	Hembras		Variación %
	2.003	2.004		2.003	2.004		2.003	2.004	
Total Nacional <sup>1</sup>									
Cabezas	527.803	575.391	9,02	383.369	409.798	6,89	144.434	165.593	14,65
Peso (Kilo)	45.425.510	49.846.749	9,73	32.990.095	35.496.847	7,60	12.435.415	14.349.902	15,40
Atlántico <sup>2</sup>									
Cabezas	10.224	13.754	34,53	5.112	6.892	34,82	5.112	6.862	34,23
Peso (Kilo)	715.680	1.204.330	68,28	357.840	602.165	68,28	357.840	602.165	68,28

Fuente: DANE

<sup>1</sup> Corresponde a la muestra de 63 municipios

<sup>2</sup> Galapa

En el periodo 2000 - 2004 la participación en el total nacional (cabezas) del ganado vacuno y porcino refleja tendencias iguales con inversos comportamientos a partir del primer semestre de 2003, logrando en el último semestre del periodo analizado el ganado vacuno la tasa mas baja (8.70%) y el porcino la mayor participación (2.39%). Esto indica que en la actualidad el consumo de carne de cerdo es un importante sustituto de la carne de res en el departamento (Cuadro 2.9.6.2.2 y Gráfico 2.9.6.2.1).

**Gráfico 2.9.6.2.1**

**Atlántico. Participación del ganado vacuno y porcino (cabezas) en el total nacional 2000 - 2004**

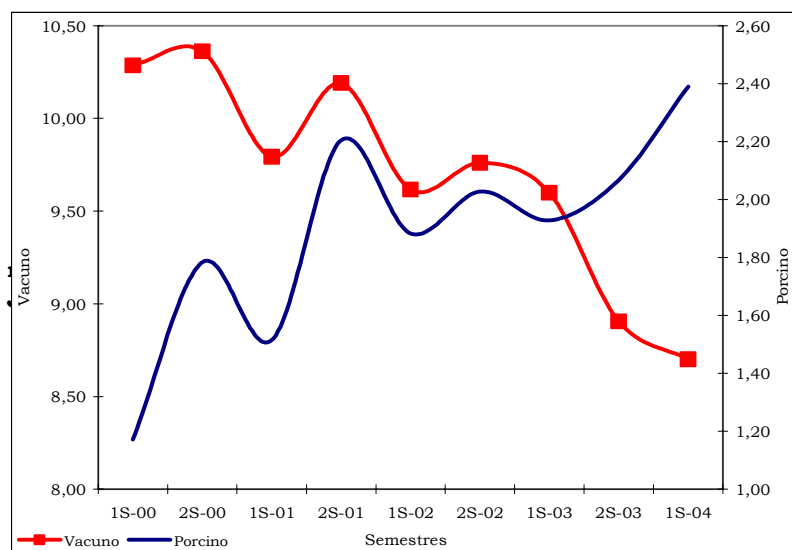

Fuente: DANE

**Cuadro 2.9.6.2.2**

**Atlántico. Participación del ganado vacuno y porcino (cabezas) en el total nacional 2000 - 2004**

Semestres	Participación %	
	Vacuno	Porcino
2000		
Primero	10,29	1,17
Segundo	10,36	1,78
2001		
Primero	9,79	1,51
Segundo	10,19	2,20
2002		
Primero	9,62	1,88
Segundo	9,76	2,03
2003		
Primero	9,60	1,93
Segundo	8,90	2,07
2004		
Primero	8,70	2,39

Fuente: DANE

2.9.7 Sector de la construcción

2.9.7.1 Stock de vivienda

En el departamento del Atlántico el stock de vivienda a junio de 2004 arrojó 365.458 vivienda, 1.23% por encima de igual periodo de 2003 cuando fue de 361.015. Según tipo de tenencia el 69.16% de las viviendas son propias y el 24.93% arrendadas (Gráfico 2.9.7.1.1).

**Gráfico 2.9.7.1.1**  
**Atlántico. Stock de vivienda por tipo de tenencia.**  
**2004 (Abril - junio)**

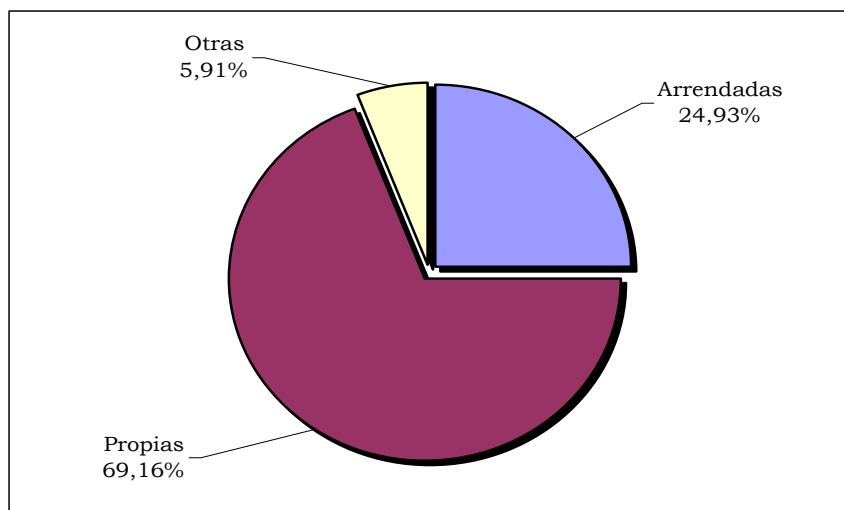

Fuente: DANE

El 89.47% del total de vivienda se ubican en las cabeceras, de las cuales el 70.05% son propias; similar comportamiento se presenta en el resto (61.58%). Los otros tipos de tenencia en las cabeceras son los de menor participación (4.11%), mientras que en el resto es la vivienda arrendada (17.27%). Ver cuadro 2.9.7.1.1.

**Cuadro 2.9.7.1.1**  
**Atlántico. Stock de vivienda total, por cabecera y resto y tipo de tenencia**  
**2003 - 2004**

Periodos	Stock de vivienda			Tipo de tenencia					
	Total	Cabecera	Resto	Cabecera			Resto		
				Arrendadas	Propias	Otras	Arrendadas	Propias	Otras
2003									
Abril - Junio	361.015	324.514	36.501	83.822	227.323	13.369	6.304	22.477	7.720
Octubre - Diciembre	363.290	228.230	37.480	84.157	228.230	13.423	6.473	23.080	7.927
2004									
Abril - Junio	365.458	326.970	38.488	84.457	229.043	13.470	6.647	23.701	8.140

Fuente: DANE

2.9.7.2 Censo de edificaciones



En Barranquilla y Soledad el Censo de Edificaciones realizado en julio, registró 687.403 m<sup>2</sup> frente a 646.132 de igual periodo de 2003, lo que indica un crecimiento anual de la actividad constructora de 6.39%.

Durante el segundo trimestre de 2004 el área censada, según estados de la obra, en su estructura presentó la siguiente composición: 48.73% en obras en proceso, paralizadas 40.72% y 10.55% en obras culminadas (Cuadro 2.9.7.2.1).

**Cuadro 2.9.7.2.1**  
**Barranquilla - Soledad. Estructura general del área por estados**  
**2003 - 2004 (Trimestres)**

Periodo	Obras Culminadas	(Metros cuadrados)						
		Obras en Proceso			Obras Paralizadas			
		Total	Obras Nuevas	Continúan en proceso	Reinician Proceso	Total	Obras Nuevas	Continúan Paralizadas
2003								
I	77.427	225.351	73.951	141.636	9.764	319.328	31.823	287.505
II	78.030	233.993	90.526	128.446	15.021	334.109	36.535	297.574
III	61.268	277.014	108.097	156.123	12.794	354.965	54.337	300.628
IV	110.080	274.582	73.223	188.255	13.104	315.600	35.528	280.072
2004								
I	105.196	279.268	93.283	175.741	10.244	293.553	24.291	269.262
II	72.557	334.940	113.900	208.707	12.333	279.906	27.195	252.711

Fuente: CEED

En el periodo 2003 - 2004, el área en proceso muestra un comportamiento ascendente, pasando de 225.351 m<sup>2</sup> en el primer trimestre de 2003 a 334.940 m<sup>2</sup> en el segundo trimestre de 2004, y su participación de 36.38% a 48.73% (Gráfico 2.9.7.2.1).

**Gráfico 2.9.7.2.1**  
**Barranquilla - Soledad. Participación del área (m2) en proceso de construcción**  
**2003 - 2004 (Trimestres)**

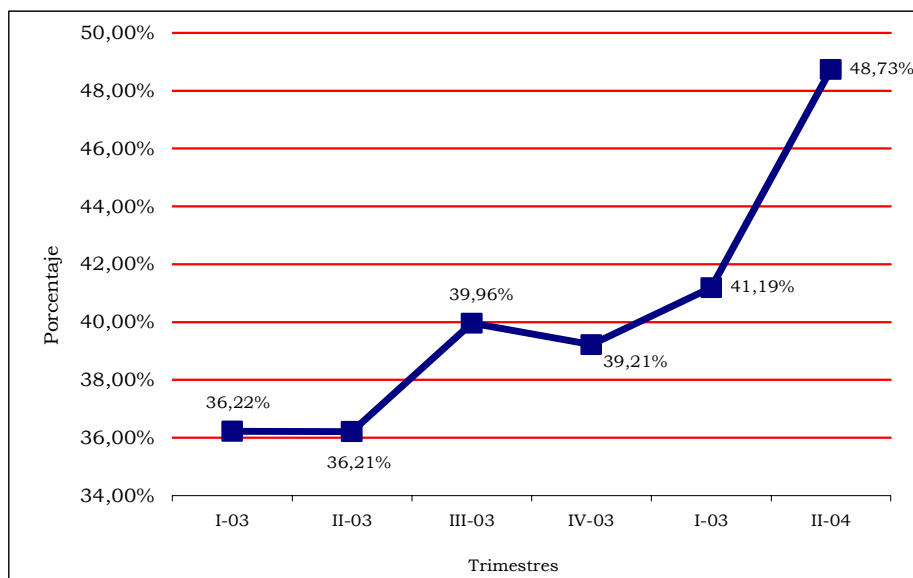

Fuente: DANE

Según destinos al comparar el segundo trimestre de 2004 con el mismo del año anterior, es relevante mencionar el auge de la vivienda multifamiliar al pasar el área iniciada de 24.779 a 65.631 m<sup>2</sup> y crecer en 141.88% las obras que continúan en proceso en estos mismos periodos.

Por estratos socioeconómicos, el estrato 6 en el segundo trimestre de 2004 concentró la más alta área en proceso de construcción (142.461 m<sup>2</sup>), mientras que en igual periodo de 2003 sobresalió el estrato 3 con 78.885 m<sup>2</sup>. En cuanto área paralizada ambos periodos ubicaron el estrato seis con la mayor participación, la cual estuvo alrededor del 30 %.

Los capítulos en proceso de construcción predominantes en los dos trimestres objeto de estudio, fueron estructura y cubierta y mampostería y pañete.

### 2.9.7.3 Índice de costos de la construcción de vivienda - ICCV

Durante el primer semestre de 2004 la variación nacional del índice de costos de la construcción de vivienda fue de 8.07%, superior en 1.35 puntos porcentuales en relación al mismo semestre de 2003. Comportamiento inverso presentó Barranquilla donde la variación del ICCV en estos mismo periodos bajó en -2.28 puntos porcentuales al pasar de 8.73% a 6.45%, ubicando la ciudad como la de mayor descenso en los costos de la construcción de vivienda.

**Gráfico 2.9.7.3.1**  
**Colombia. Variación del ICCV, por ciudades.**  
**2004 (Enero - junio)**

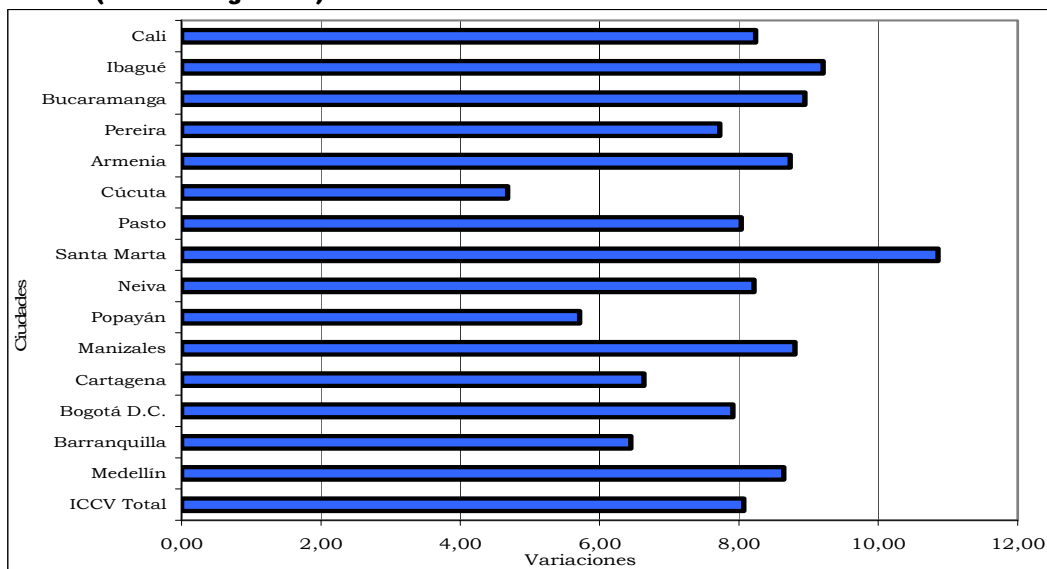

Fuente: DANE

Barranquilla, en el primer semestre de 2004 fue la tercer ciudad con menor variación semestral (6.45%) después de Popayán (5.72%) y Cúcuta (4.68%) la cual fue la de menor crecimiento en el país. Santa Marta (10.86%) fue la ciudad que reflejó el mas alto ascenso con 6.39 puntos por encima del mismo periodo de 2003 (Gráfico 2.9.7.3.1).

Los costos de la vivienda multifamiliar en el periodo enero - junio de 2004 crecieron por encima de la unifamiliar en todas las ciudades investigadas. Barranquilla presentó descensos respecto a igual periodo de 2003 de -2.38 puntos en la multifamiliar y -2.09 en la vivienda unifamiliar, con una variación semestral por debajo del promedio nacional de 1.93 y 1.23 puntos respectivamente (Cuadro 2.9.7.3.1).

**Cuadro 2.9.7.3.1**

**Colombia. Variación del Índice de Costos de la Construcción de Vivienda, por ciudades, según tipo de vivienda 2003 - 2004 (Enero - junio)**

(Base:Dic/99=100)

Ciudades	Total vivienda		Diferencia Semestral <sup>2</sup>	Unifamiliar		Diferencia Semestral <sup>2</sup>	Multifamiliar		Diferencia Semestral <sup>2</sup>
	I Sem. 03 <sup>1</sup>	I Sem. 04 <sup>1</sup>		I Sem. 03 <sup>1</sup>	I Sem. 04 <sup>1</sup>		I Sem. 03 <sup>1</sup>	I Sem. 04 <sup>1</sup>	
ICCV Total	6,71	8,07	1,35	6,51	7,38	0,87	6,85	8,46	1,62
Medellín	5,46	8,65	3,18	4,98	7,93	2,94	6,46	8,96	2,50
<b>Barranquilla</b>	<b>8,73</b>	<b>6,45</b>	<b>-2,28</b>	<b>8,24</b>	<b>6,15</b>	<b>-2,09</b>	<b>8,91</b>	<b>6,53</b>	<b>-2,38</b>
Bogotá D.C.	6,41	7,91	1,50	6,43	7,22	0,78	6,40	8,17	1,77
Cartagena	8,04	6,64	-1,41	1,41	6,02	4,61	8,20	7,01	-1,19
Manizales	5,63	8,80	3,18	5,38	8,11	2,73	5,70	9,31	3,61
Popayán	7,23	5,72	-1,51	6,89	5,69	-1,20	7,49	7,02	-0,47
Neiva	7,29	8,22	0,93	7,16	7,78	0,62	7,61	10,28	2,67
Santa Marta	4,47	10,86	6,39	4,39	10,03	5,64	4,53	11,45	6,92
Pasto	7,32	8,03	0,71	7,22	7,70	0,48	7,44	8,85	1,41
Cúcuta	6,88	4,68	-2,20	6,66	4,50	-2,16	7,03	5,59	-1,44
Armenia	6,98	8,74	1,76	6,90	8,27	1,36	7,27	9,25	1,98
Pereira	5,08	7,72	2,64	5,02	7,54	2,52	5,39	7,95	2,56
Bucaramanga	6,58	8,95	2,37	6,17	8,08	1,91	7,02	9,27	2,26
Ibagué	6,28	9,21	2,93	6,26	8,85	2,59	6,89	9,93	3,04
Cali	3,10	8,24	5,14	2,79	7,34	4,55	3,31	8,93	5,62

Fuente: DANE

<sup>1</sup> La variación semestral, corresponde a la medición obtenida entre junio del año en referencia y el mes de diciembre del año anterior.<sup>2</sup> La diferencia es medida en puntos porcentuales, entre las variaciones semestrales obtenidas en los años 2004 y 2003.

En el periodo 2002 - 2004, las variaciones semestrales del ICCV por grupo de costos en Barranquilla, reflejaron menores crecimientos en comparación al promedio nacional, con excepción del año 2002 cuando en el segundo semestre el grupo de materiales estuvo por encima 0.82 puntos porcentuales y la mano de obra evidenció mayores crecimientos en ambos semestres (Cuadro 2.9.7.3.2).

**Cuadro 2.9.7.3.2.**

**Total Nacional - Barranquilla. Variación porcentual del Índice de costos de la construcción de vivienda, según grupo de costos 2002 - 2004 (Semestres)**

(Base:Dic/99=100)

Trimestres	Nacional			Barranquilla		
	Materiales	Maquinaria y equipos de construcción	Mano de obra	Materiales	Maquinaria y equipos de construcción	Mano de obra
2002						
I Semestre	3,26	3,37	5,15	2,65	2,76	5,26
II Semestre	3,73	0,97	0,50	4,55	0,60	0,90
2003						
I Semestre	7,29	5,44	5,46	5,77	4,61	5,45
II Semestre	2,37	2,71	0,41	1,11	0,65	0,00
2004						
I Semestre	9,02	5,15	7,33	7,71	4,58	3,42

Fuente: DANE

La mano de obra en Barranquilla en el primer semestre de 2004 creció en 3.42%, con -3.91 puntos menos que la variación nacional (7.33%) y 2.03 puntos por debajo respecto a igual periodo del año 2003 cuando fue de 5.45%. Similar comportamiento mostró el grupo de maquinarias y equipos de construcción al pasar de 4.61% a 4.58%. Los materiales tuvieron alza del 7.71%, logrando alcanzar la mayor tasa de crecimiento del periodo analizado.

De los insumos básicos con mayor crecimiento en el primer semestre de 2004, figuran: hierros y aceros (29.23%), mallas (26.42%) y cables y alambres eléctricos (23.39%), no obstante los insumos que más contribuyeron fueron hierros y aceros, concretos y mano de obra del oficial con 3.46 puntos porcentuales de la variación total de Barranquilla (6.45%).

#### 2.9.7.6 Licencias de construcción

En el período enero - junio de 2004, el sector de la construcción presentó a nivel nacional 10.995 licencias aprobadas, de las cuales 9.415 corresponden a vivienda, indicadores que estuvieron por debajo de los registrados el año anterior. El área por construir de estos mismos periodos reflejó alzas del 1.24% en el área total y 1.41% en la vivienda.

##### **Cuadro 2.9.7.6.1**

#### **Atlántico vrs. Nacional. Número de licencias de construcción y área (m<sup>2</sup>) por construir.**

##### **2003 - 2004 (Enero - Junio)**

Enero - Junio	Número de licencias		Área por construir (M <sup>2</sup> )	
	Total	Vivienda	Total	Vivienda
	Nacional <sup>1</sup>			
2003	11.407	9.750	5.807.075	4.495.658
2004	10.995	9.415	5.878.816	4.559.031
	Atlántico <sup>2</sup>			
2003	281	228	234.256	125.992
2004	328	275	221.054	180.441

Fuente: DANE

<sup>1</sup> Corresponde a la muestra de 77 municipios

<sup>2</sup> Barranquilla, Soledad, Malambo y Puerto Colombia

La participación del Atlántico en el área total nacional, pasó de 4.03% en el 2003 a 3.76% en el primer semestre de 2004, mientras que la vivienda mostró una tendencia inversa al crecer 43.22% y subir su participación a 3.96% frente a 2.80% del año 2003. (Cuadro 2.9.7.6.1).

Por tipo de vivienda el área por construir en Barranquilla en su totalidad estuvo orientada, durante el primer semestre de 2004, a la vivienda no VIS, al igual que en este mismo

periodo del año anterior. La vivienda evidenció un crecimiento anual del 41.63%, con predominio de la vivienda multifamiliar la cual subió 45.33% respecto al primer semestre de 2003, representando del área total de vivienda el 71.12% (Anexo L).

**Gráfico 2.9.7.6.1**  
**Barranquilla. Área (mts2) aprobada por destinos**  
**2003 - 2004 (Enero - junio)**

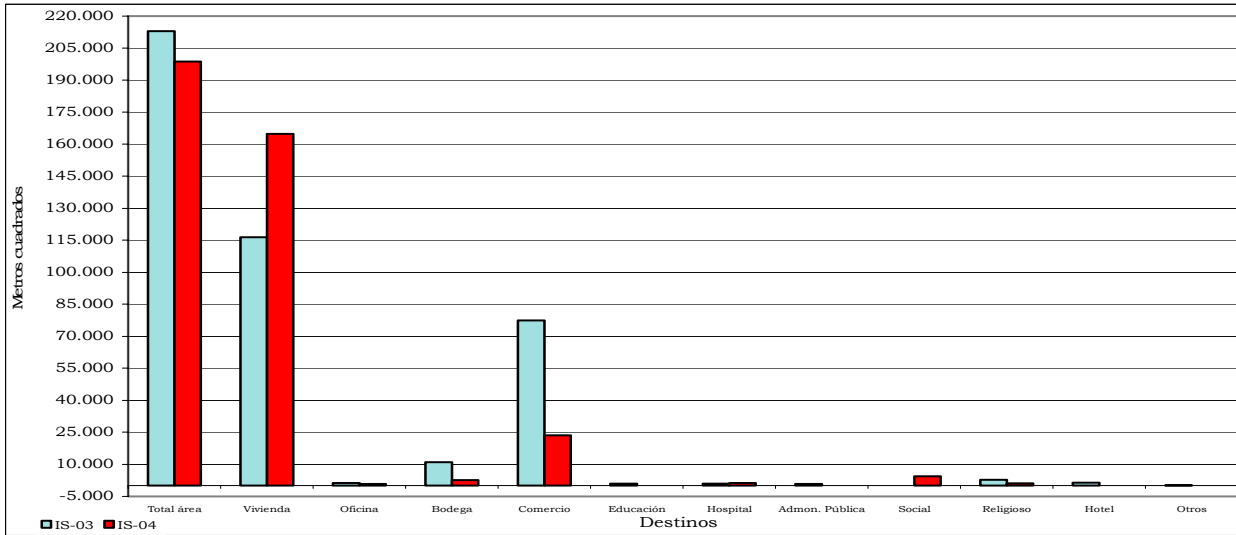

Fuente: DANE

El gráfico 2.9.7.6.1 indica que además de la vivienda, cuya participación es del 82.98% el destino de comercio se destacó con un 11.87% del total de área aprobada en el primer semestre de 2004, no obstante reflejar disminución frente a igual periodo del año 2003, cuando representó el 36.32% (Anexo M).

2.9.7.7 Financiación de vivienda

**Gráfico 2.9.7.7.1**  
**Barranquilla. Participación de los tipos de vivienda**  
**en los créditos otorgados**  
**2004 (Enero - junio)**

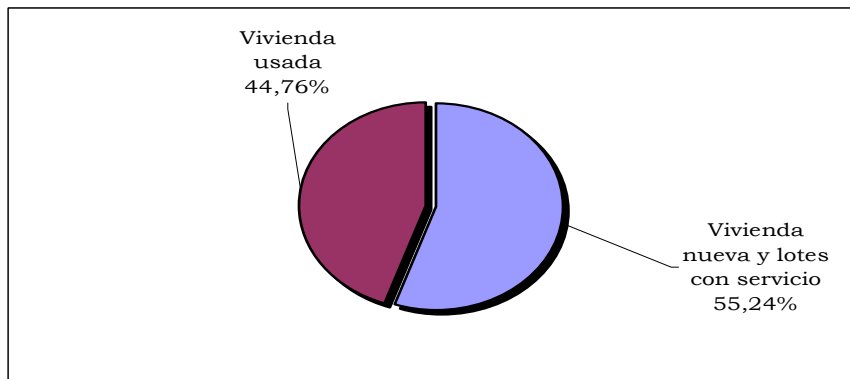

Fuente: DANE (p) provisional

Los créditos individuales para la compra de vivienda en Barranquilla decrecieron -6.85%, al pasar de 22.240 millones de pesos a 20.712 en el 2004. La financiación de vivienda nueva participó en el primer semestre de 2004 con el 55.24% con un -18.70% de disminución respecto a igual periodo de 2003 (Gráfico 2.9.7.7.1).

La vivienda usada mostró comportamiento contrario al subir 13.57%, incremento que fue mermado por el descenso de 2.632 millones de pesos de los préstamos para vivienda nueva y lotes con servicios (Cuadro 2.9.7.7.1).

**Cuadro 2.9.7.7.1**  
**Barranquilla. Valor de los créditos individuales para compra de vivienda por tipo de vivienda 2003 - 2004 (Semestres)**

		(Millones de pesos)	
Tipo de vivienda y periodo	2.003	2004(p)	Variación %
1)Vivienda nueva y lotes con servicio	25.080	11.444	(...)
Primero	14.076	11.444	-18,7
Segundo	11.004		-100,0
2) Vivienda usada	16.851	9.272	(--)
Primero	8.164	9.272	13,6
Segundo	8.687		-100,0

Fuente: DANE (p) provisional

## 2.9.8 Transporte

### 2.9.8.1 Transporte público urbano de pasajeros

Los pasajeros transportados por los diferentes tipos de vehículos de servicio público en el área urbana de Barranquilla, ascendieron a 219.157 miles de pasajeros durante el primer semestre de 2004 frente a 219.168 miles del mismo periodo del año anterior, resultados relativamente iguales, con diferencia de solo 11 mil pasajeros movilizados.

**Gráfico 2.9.8.1.1**  
**Barranquilla. Numero de pasajeros transportados por tipo de vehículo. 2003 - 2004 (Enero - junio)**

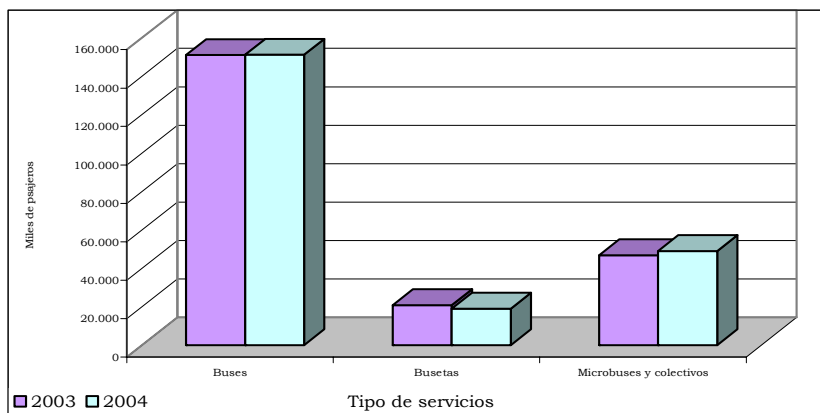

Fuente: DANE

Según el tipo de vehículos, los buses y busetas presentaron reducciones en los pasajeros transportados del 0.23% y 8.98% respectivamente, mientras que los microbuses y colectivos se incrementaron en un 4.72% (Gráfico 2.9.8.1.1).

El parque automotor en estos mismos periodos creció 1.84% resultado que decrece esencialmente al alza de microbuses y colectivos los cuales registraron 163 vehículos por encima del año anterior (16.20%) alza que fue contrarrestada por el descenso de los buses corrientes los cuales pasaron de 2.748 a 2.652 (Cuadro 2.9.8.1.1).

#### Cuadro 2.9.8.1.1

##### Barranquilla. Transporte público urbano de pasajeros según tipo de vehículo 2003 - 2004 (Semestres)

Concepto	Tipo de servicio	Parque automotor			Promedio diario en servicio			Pasajeros transportados (Miles)		
		2003	2004	Variación %	2003	2004	Variación %	2003	2004	Variación %
BUSES										
Primero	Corriente	2.748	2.652	-3,5	2.498	2.425	-2,9	151.049	150.684	-0,2
	Ejecutivo	13	14	7,7	13	15	15,4	430	446	3,7
Segundo	Corriente	2.724		-100,0						
	Ejecutivo	14		-100,0						
BUSETAS										
Primero	Corriente	344	354	2,9	312	311		20.676	18.785	
	Ejecutivo	11	9	-18,2	9	9		173	192	
Segundo	Corriente	346		-100,0	321			20.307		
	Ejecutivo	10		-100,0	9			175		
MICROBUSES Y COLECTIVOS										
Primero	Corriente	1.006	1.169	16,2	933	1.077	15,4	46.840	49.050	4,7
Segundo	Corriente	1.086		-100,0	1.014		-100,0	49.103		-100,0

Fuente: DANE

Respecto al promedio diario de vehículos en servicio del primer semestre de 2004, en comparación a igual periodo de 2003, el comportamiento indica que los microbuses y colectivos subieron 15.43%, mientras que el resto de vehículos bajaron -2.54%, arrojando así para Barranquilla un incremento del 1.91% en el promedio diario de vehículos en servicio.





## **ANEXO ESTADÍSTICO ICER**



**Anexo A****Barranquilla. Variación año corrido del índice de precios al consumidor, por grupos y subgrupos 2003 (Diciembre) - 2004 (Junio)**

Grupos y Subgrupos	Ponderación	Indices		Var. %	Contribución	Participación
		Dic-03	Jun-04			
0 TOTAL	100,0000	148,45	155,12	4,49	4,49	100,00
1 ALIMENTOS	35,8303	148,51	156,84	5,61	2,0113	44,8031
11 Cereales y productos de panadería	4,6127	147,06	155,63	5,83	0,2662	5,9298
12 Tubérculos y plátanos	2,0138	129,09	159,55	23,60	0,4132	9,2043
13 Hortalizas y legumbres	2,2187	133,83	139,36	4,13	0,0827	1,8422
14 Frutas	1,0615	129,74	144,88	11,67	0,1083	2,4125
15 Carnes y derivados de la carne	7,5508	157,84	166,60	5,55	0,4456	9,9260
16 Pescados y otros del mar	1,4130	154,90	154,22	-0,44	-0,0065	-0,1448
17 Lácteos, grasas y huevos	5,8578	154,06	159,89	3,78	0,2299	5,1212
18 Alimentos varios	4,3208	156,54	162,10	3,55	0,1620	3,6087
19 Comidas fuera del hogar	6,7811	141,36	148,14	4,80	0,3100	6,9055
2 VIVIENDA	27,2859	131,53	134,13	1,98	0,4770	10,6255
21 Gastos de ocupación de la vivienda	19,1430	115,05	116,98	1,68	0,2499	5,5667
22 Combustibles y servicios públicos	4,1559	193,89	197,96	2,10	0,1138	2,5350
23 Muebles del hogar	0,3131	127,82	129,77	1,53	0,0041	0,0913
24 Aparatos domésticos	0,4367	141,74	145,91	2,94	0,0123	0,2740
25 Utensilios domésticos	0,6016	140,02	145,52	3,93	0,0223	0,4967
26 Ropa del hogar	0,4163	139,55	143,92	3,13	0,0123	0,2740
27 Artículos para la limpieza	2,2193	151,70	155,87	2,75	0,0624	1,3900
3 VESTUARIO	7,6061	105,99	105,57	-0,40	-0,0215	-0,4789
31 Vestuario	5,0843	107,32	107,25	-0,07	-0,0026	-0,0579
32 Calzado	2,0119	96,21	93,76	-2,55	-0,0332	-0,7396
33 Servicios del vestuario y calzado	0,5099	131,26	135,40	3,15	0,0142	0,3163
4 SALUD	3,8618	169,52	180,75	6,62	0,2921	6,5067
41 Servicios profesionales	1,6838	132,94	136,58	2,74	0,0413	0,9200
42 Bienes y artículos para la salud	2,1238	198,55	215,72	8,65	0,2456	5,4705
43 Gastos de aseguramiento privado en salud	0,0543	168,35	182,27	8,27	0,0051	0,1136
5 EDUCACIÓN	4,7261	158,29	171,46	8,32	0,4194	9,3424
51 Instrucción y enseñanza	3,6733	154,70	166,42	7,58	0,2898	6,4555
52 Artículos escolares y otros relacionados	1,0527	170,80	189,07	10,70	0,1296	2,8869
6 CULTURA DIVERSION Y ESPARCIMIENTO	2,6910	140,83	146,11	3,75	0,0957	2,1318
61 Artículos culturales y otros relacionados	0,4853	180,12	179,43	-0,38	-0,0023	-0,0512
62 Aparatos para la diversión y esparcimiento	0,5637	103,80	109,76	5,74	0,0226	0,5034
63 Servicios, aficiones, distracciones , esparcimiento	1,6420	141,93	148,75	4,81	0,0754	1,6796
7 TRANSPORTE Y COMUNICACIONES	10,6535	197,49	209,76	6,21	0,8806	19,6160
71 Transporte personal	4,3433	163,41	170,67	4,44	0,2123	4,7291
72 Transporte público	5,1978	206,95	219,19	5,91	0,4286	9,5474
73 Comunicaciones	1,1124	286,36	318,35	11,17	0,2397	5,3395
8 GASTOS VARIOS	7,3453	169,28	176,04	3,99	0,3346	7,4534
81 Bebidas alcohólicas, tabaco, cigarrillo	0,4295	205,82	205,08	-0,36	-0,0021	-0,0468
82 Artículos para el aseo, cuidado personal	4,2768	158,24	163,06	3,05	0,1386	3,0874
83 Artículos de joyería, otros personales	0,8915	184,49	194,46	5,40	0,0598	1,3321
84 Otros bienes y servicios	1,7476	179,55	191,29	6,54	0,1382	3,0785

Fuente: DANE

**Anexo B****Población ocupada por número de personas que tiene el establecimiento, según rama de actividad económica****2003 - 2004 (Abril - junio)**

Rama de actividad económica	Total		Trabaja Solo		2 a 5 Personas		6 a 10 Personas		11 y más Personas	
	2003	2004	2003	2004	2003	2004	2003	2004	2003	2004
<b>TOTAL</b>	563.739	595.376	245.352	274.311	92.457	96.229	34.302	31.575	191.630	193.262
Agricultura	3.655	3.283	1.318	2.073	892	162	412	449	1.034	599
Minas y canteras	2.679	1.750	.	.	431	.	.	173	2.248	1.577
Industria	86.696	98.024	29.256	31.646	7.286	10.779	6.297	6.423	43.856	49.176
Electric.-gas-agua	5.969	5.806	.	.	.	.	.	.	5.969	5.806
Construccion	38.177	42.205	20.674	23.322	11.370	11.139	315	1.342	5.820	6.403
Comercio	187.346	195.617	93.539	105.746	45.389	44.297	13.701	13.264	34.717	32.310
Transp. y comunic.	46.286	52.772	21.856	27.096	5.345	5.643	2.601	1.512	16.484	18.522
S. financieros	10.194	10.512	141	1.028	1.647	158	431	1.221	7.975	8.105
Actividades inmob.	35.795	38.324	16.518	20.798	6.280	7.329	3.277	2.544	9.720	7.653
Servicios	146.942	147.083	62.050	62.602	13.817	16.722	7.268	4.647	63.807	63.111
<b>INFORMALES</b>	352.464	379.876	228.990	256.416	89.534	92.045	33.793	31.417	149	0
Agricultura	2.621	2.684	1.318	2.073	892	162	412	449	.	.
Minas y canteras	431	173	.	.	431	.	.	173	.	.
Industria	42.549	48.318	28.966	31.116	7.286	10.779	6.297	6.423	.	.
Construccion	31.477	35.198	19.793	22.718	11.370	11.139	315	1.342	.	.
Comercio	152.629	163.307	93.539	105.746	45.389	44.297	13.701	13.264	.	.
Transp. y comunic.	29.355	33.306	21.707	27.096	5.047	4.699	2.601	1.512	.	.
S. financieros	2.219	2.407	141	1.028	1.647	158	431	1.221	.	.
Actividades inmob.	16.345	17.883	7.761	9.185	5.307	6.154	3.277	2.544	.	.
Servicios	74.838	76.600	55.765	57.454	12.165	14.657	6.759	4.489	149	.
<b>FORMALES</b>	211.275	215.500	16.362	17.895	2.923	4.184	509	158	191.481	193.262
Agricultura	1.034	599	.	.	.	.	.	.	1.034	599
Minas y canteras	2.248	1.577	.	.	.	.	.	.	2.248	1.577
Industria	44.147	49.706	290	530	.	.	.	.	43.856	49.176
Electric.-gas-agua	5.969	5.806	.	.	.	.	.	.	5.969	5.806
Construccion	6.700	7.007	881	604	.	.	.	.	5.820	6.403
Comercio	34.717	32.310	.	.	.	.	.	.	34.717	32.310
Transp. y comunic.	16.931	19.466	149	.	298	944	.	.	16.484	18.522
S. financieros	7.975	8.105	.	.	.	.	.	.	7.975	8.105
Actividades inmob.	19.450	20.441	8.757	11.613	973	1.175	.	.	9.720	7.653
Servicios	72.104	70.483	6.285	5.148	1.652	2.065	509	158	63.658	63.111

Fuente : DANE - Encuesta Continua de Hogares

Nota: Datos expandidos con proyecciones demográficas respecto a la población en edad de trabajar (P.E.T.), por dominio de estudio.

**Anexo C**

**Barranquilla - Soledad. % población en edad de trabajar, tasa global de participación, de ocupación desempleo (abierto y oculto) y subempleo. Población total, en edad de trabajar, económicamente activa.  
2003 - 2004 (Abril - junio)**

	2003	2004
% población en edad de trabajar	74,9	75,3
Tasa global de participación	55,4	54,8
Tasa de ocupación	45,6	46,8
Tasa de desempleo	17,7	14,6
T.D. Abierto	17,2	14,3
T.D. Oculto	0,5	0,3
Tasa de subempleo	24,6	15,6
Insuficiencia de horas	4,7	5,7
Empleo inadecuado por competencias	6,6	3,7
Empleo inadecuado por ingresos	23,8	14,3
Población total	1.651.162	1.686.687
Población en edad de trabajar	1.236.082	1.270.881
Población económicamente activa	685.230	697.049
Ocupados	563.740	595.375
Desocupados	121.490	101.674
Abiertos	117.971	99.458
Ocultos	3.519	2.216
Inactivos	550.852	573.832
Subempleados	168.379	109.045
Insuficiencia de horas	32.008	3.967
Empleo inadecuado por competencias	45.372	2.555
Empleo inadecuado por ingresos	163.221	99.493

Fuente: DANE - Encuesta Continua de Hogares

## Anexo D

Atlántico. Exportaciones registradas por peso y valor, según CIU.  
2003 - 2004 (Enero - marzo)

Código	Descripción	Kilos netos		Variación	Valor FOB US\$		Variación
		I - 03	I - 04	%	I - 03	I - 04	%
	Total	383.454.285	304.061.471	-20,7	108.625.694	110.051.426	1,31
100	Sector agropecuario, silvicultura, caza y pesca	290.574	349.638	20,3	1.640.716	2.470.563	50,58
111	Producción agropecuaria	251.572	308.043	22,4	160.775	224.017	39,34
113	Caza ordinaria y mediante trampas	24.506	35.315	44,1	1.477.449	2.231.208	51,02
121	Silvicultura	0	6.280	(--)	0	15.338	(--)
122	Extracción de madera	14.496	0	-100,0	2.492	0	-100,00
200	Sector minero	19.534.625	30.117.550	54,2	858.693	1.150.468	33,98
210	Explotación de minas de carbón	3.702.030	0	-100,0	358.871	0	-100,00
230	Extracción de minerales metálicos	12.695	0	-100,0	860	0	-100,00
290	Extracción otros minerales	15.819.900	30.117.550	90,4	498.962	1.150.468	130,57
300	Sector industrial	362.264.894	271.300.611	-25,1	104.698.151	104.290.304	-0,39
31	Produ. Alimentos, bebidas y tabaco	12.154.205	11.809.213	-2,8	14.155.631	12.554.599	-11,31
311	Productos alimenticios	10.882.661	10.056.474	-7,6	12.778.569	9.897.346	-22,55
312	Otros productos alimenticios	443.496	266.289	-40,0	145.754	313.475	115,07
313	Bebidas	484.448	324.190	-33,1	277.021	207.623	-25,05
314	Industria del tabaco	343.600	1.162.260	238,3	954.287	2.136.155	123,85
32	Textiles, prendas de vestir	3.114.609	3.626.373	16,4	15.589.937	16.628.031	6,66
321	Textiles, prendas de vestir	1.179.681	1.592.507	35,0	7.245.982	9.758.918	34,68
322	Prendas de vestir	183.190	59.072	-67,8	1.840.509	566.947	-69,20
323	Cuero y sus derivados	1.705.344	1.921.573	12,7	5.147.074	4.925.980	-4,30
324	Calzado	46.394	53.222	14,7	1.356.372	1.376.186	1,46
33	Industria maderera	6.761.501	7.630.425	12,9	2.862.775	3.254.285	13,68
331	Madera y sus productos	6.683.625	7.589.434	13,6	2.496.105	3.050.556	22,21
332	Muebles de madera	77.876	40.991	-47,4	366.670	203.728	-44,44
34	Fabricación de papel y sus productos	1.822.988	1.147.384	-37,1	1.473.923	1.136.541	-22,89
341	Papel y sus productos	1.797.766	1.113.801	-38,0	1.357.983	975.552	-28,16
342	Imprentas y editoriales	25.222	33.583	33,1	115.940	160.989	38,86
35	Fabricación sustancias químicas	21.505.889	25.880.824	20,3	37.097.320	43.444.376	17,11
351	Químicos industriales	18.883.409	23.187.435	22,8	29.255.244	33.524.951	14,59
352	Otros químicos	1.839.180	2.205.552	19,9	6.848.736	8.499.468	24,10
353	Refinerías de petróleo	472.970	0	(--)	234.120	0	(--)
354	Derivados del petróleo y carbón	21.076	0	(--)	13.903	0	(--)
355	Caucho	5.893	54.812	830,1	9.913	169.013	1604,96
356	Productos de plástico	283.361	433.025	52,8	735.404	1.250.943	70,10
36	Minerales no metálicos	298.943.564	207.551.256	-30,6	13.579.031	9.001.182	-33,71
361	Loza y porcelana	17.587	1.591	-91,0	15.247	1.780	-88,33
362	Fabricación de vidrio y sus productos	1.212.403	706.872	-41,7	2.176.342	1.353.131	-37,83
369	Otros minerales no metálicos	297.713.574	206.842.793	-30,5	11.387.442	7.646.270	-32,85
37	Metálicas básicas	15.039.240	10.503.440	-30,2	8.187.841	5.976.804	-27,00
371	Industrias básicas de hierro y acero	14.421.726	9.464.098	-34,4	6.385.002	4.672.827	-26,82
372	Industrias básicas metales no ferrosos	617.514	1.039.342	68,3	1.802.839	1.303.977	-27,67
38	Maquinaria y equipos	2.283.297	2.262.462	-0,9	6.454.567	5.734.990	-11,15
381	Met. Exc. Maquinaria	1.562.721	1.605.297	2,7	4.032.590	2.966.446	-26,44
382	Maquinaria exc. Eléctrica	159.200	277.610	74,4	847.088	1.319.564	55,78
383	Maquinaria eléctrica	354.255	189.050	-46,6	586.227	236.608	-59,64
384	Mat. Transporte	15.042	47.713	217,2	35.805	326.359	811,49
385	Equipo profesional y científico	192.079	142.793	-25,7	952.857	886.012	-7,02
39	Otras industrias	639.601	889.234	39,0	5.297.126	6.559.498	23,83
390	Otras industrias manufactureras	639.601	889.234	39,0	5.297.126	6.559.498	23,83
600	Comercio, restaurante y hoteles	1.363.360	2.293.671	68,2	1.426.556	2.140.090	50,02
610	Comercio al por mayor	1.363.360	2.293.671	68,2	1.426.556	2.140.090	50,02
900	Servicios comunales, sociales y personales	252	0	-100,0	140	0	-100,00
941	Películas cinematográficas y otros serv. Esparc.	252	0	-100,0	140	0	-100,00
0	Actividades diversas no clasificadas	580	0	-100,0	1.438	0	-100,00

Fuente: DANE

**Anexo E****Atlántico. Exportaciones registradas por peso y valor, según CIU****2003 - 2004 (Abril - junio)**

Código	Descripción	Kilos netos		Variación %	Valor FOB dólares		Variación %
		II-03	II-04		II-03	II-04	
	Total	296.404.457	361.851.164	22,1	118.380.349	151.784.484	28,22
100	Sector agropecuario, silvicultura, caza y pesca	692.507	378.174	-45,4	2.498.755	4.016.006	60,72
111	Producción agropecuaria	635.719	180.561	-71,6	254.926	330.842	29,78
113	Caza ordinaria y mediante trampas	34.988	61.644	76,2	2.221.689	3.661.521	64,81
121	Silvicultura	16.200	24.553	51,6	15.240	2.744	-81,99
122	Extracción de madera	5.600	111.416	1.889,6	6.900	20.898	202,87
200	Sector minero	26.259.338	25.529.615	-2,8	1.101.708	1.349.309	22,47
210	Explotación de minas de carbón	2.779.500	0	-100,0	274.975	0	-100,00
230	Extracción de minerales metálicos	23.479.838	18	-100,0	0	119	(---)
290	Extracción otros minerales	0	25.529.597	(---)	826.733	1.349.190	63,20
300	Sector industrial	267.977.186	332.663.773	24,1	113.223.296	143.753.127	26,96
31	Produ. Alimentos, bebidas y tabaco	16.578.932	20.189.480	21,8	14.974.824	20.790.089	38,83
311	Productos alimenticios	15.320.779	18.567.955	21,2	13.670.671	18.424.543	34,77
312	Otros productos alimenticios	293.953	410.674	39,7	254.429	555.227	118,22
313	Bebidas	679.381	636.652	-6,3	415.595	396.124	-4,69
314	Industria del tabaco	284.819	574.200	101,6	634.129	1.414.195	123,01
32	Textiles, prendas de vestir	3.591.439	4.701.444	30,9	18.214.117	20.910.363	14,80
321	Textiles, prendas de vestir	1.450.389	1.745.404	20,3	9.407.836	11.279.840	19,90
322	Prendas de vestir	197.000	158.934	-19,3	2.234.277	1.739.018	-22,17
323	Cuero y sus derivados	1.896.364	2.731.770	44,1	5.388.083	6.136.014	13,88
324	Calzado	47.686	65.335	37,0	1.183.921	1.755.491	48,28
33	Industria maderera	7.326.888	6.553.267	-10,6	2.957.432	3.455.214	16,83
331	Madera y sus productos	7.228.834	6.461.076	-10,6	2.654.688	3.000.470	13,03
332	Muebles de madera	98.054	92.191	-6,0	302.744	454.744	50,21
34	Fabricación de papel y sus productos	900.882	1.000.078	11,0	803.245	1.061.284	32,12
341	Papel y sus productos	891.441	956.697	7,3	757.739	875.015	15,48
342	Imprentas y editoriales	9.441	43.381	359,5	45.506	186.269	309,33
35	Fabricación sustancias químicas	23.903.705	29.612.802	23,9	41.242.847	48.538.636	17,69
351	Químicos industriales	20.455.211	26.086.958	27,5	31.359.222	35.549.157	13,36
352	Otros químicos	2.784.337	2.512.408	-9,8	8.216.285	10.670.265	29,87
353	Refinería de petróleo	63.850	0	-100,0	70.276	0	-100,00
354	Derivados del petróleo y carbón	31.755	0	-100,0	25.040	0	-100,00
355	Caucho	4.141	5.839	41,0	40.439	32.384	-19,92
356	Productos de plástico	564.411	1.007.597	78,5	1.531.585	2.286.830	49,31
36	Minerales no metálicos	191.569.248	242.864.008	26,8	9.709.026	14.083.769	45,06
361	Loza y porcelana	48.158	270	-99,4	26.429	133	-99,50
362	Fabricación de vidrio y sus productos	1.525.283	2.268.904	48,8	2.647.274	4.430.339	67,35
369	Otros minerales no metálicos	189.995.807	240.594.834	26,6	7.035.323	9.653.297	37,21
37	Metálicas básicas	20.648.502	23.095.178	11,8	9.673.585	15.025.851	55,33
371	Industrias básicas de hierro y acero	19.754.046	21.781.457	10,3	8.749.625	12.920.155	47,67
372	Industrias básicas metales no ferrosos	894.456	1.313.721	46,9	923.960	2.105.696	127,90
38	Maquinaria y equipos	2.533.002	3.538.562	39,7	8.040.227	11.244.314	39,85
381	Met. Exc. Maquinaria	1.857.812	2.751.056	48,1	4.950.899	7.826.004	58,07
382	Maquinaria exc. Eléctrica	328.264	290.930	-11,4	1.658.442	1.474.608	-11,08
383	Maquinaria eléctrica	135.576	225.675	66,5	392.618	333.329	-15,10
384	Mat. Transporte	8.541	5.131	-39,9	73.338	51.206	-30,18
385	Equipo profesional y científico	202.809	265.769	31,0	964.930	1.559.167	61,58
39	Otras industrias	924.588	1.108.954	19,9	7.607.993	8.643.608	13,61
390	Otras industrias manufactureras	924.588	1.108.954	19,9	7.607.993	8.643.608	13,61
600	Comercio, restaurante y hoteles	1.475.426	3.269.732	121,6	1.556.590	2.664.541	71,18
610	Comercio al por mayor	1.475.426	3.269.732	121,6	1.556.590	2.664.541	71,18
0	Actividades diversas no clasificadas	0	9.870	(---)	0	1.500	(---)

Fuente: DANE

**Anexo F****Atlántico. Valor de las Importaciones registradas por CIU.  
2003 - 2004 (Abril - junio)**

Código	Descripción	Valor CIF Dólares		Variación
		II-03	II-04	%
	Total	142.933.146	310.096.703	116,95
100	Sector agropecuario, silvicultura, caza y pesca	10.435.489	15.514.729	48,67
111	Producción agropecuaria	10.399.701	15.137.522	45,56
113	Caza ordinaria y mediante trampas	0	270	(--)
121	Silvicultura	34.140	57.105	67,27
122	Extracción de madera	0	15.877	(--)
130	Pesca	1.649	303.955	18.335,72
200	Sector minero	5.548.136	4.646.453	-16,25
210	Explotación de minas de carbón	1.124	247	-77,99
220	Producción de petróleo crudo y gas natural	30.289	32.948	8,78
230	Extracción de minerales metálicos	2.383.001	1.730.985	-27,36
290	Extracción otros minerales	3.133.722	2.882.273	-8,02
300	Sector industrial	126.704.371	289.396.150	128,40
31	Produ. Alimentos, bebidas y tabaco	6.323.506	22.764.418	260,00
311	Productos alimenticios	5.459.964	18.709.014	242,66
312	Otros productos alimenticios	784.836	2.538.212	223,41
313	Bebidas	78.705	281.521	257,69
314	Industria del tabaco	0	1.235.670	(--)
32	Textiles, prendas de vestir	6.450.134	11.340.625	75,82
321	Textiles, prendas de vestir	4.895.034	9.129.689	86,51
322	Prendas de vestir	903.223	1.348.161	49,26
323	Cuero y sus derivados	511.267	238.982	-53,26
324	Calzado	140.610	623.794	343,63
33	Industria maderera	355.232	1.254.230	253,07
331	Madera y sus productos	179.361	1.041.148	480,48
332	Muebles de madera	175.871	213.082	21,16
34	Fabricación de papel y sus productos	2.016.363	2.072.700	2,79
341	Papel y sus productos	1.924.113	1.855.716	-3,55
342	Imprentas y editoriales	92.250	216.984	135,21
35	Fabricación sustancias químicas	51.650.549	97.859.164	89,46
351	Químicos industriales	38.661.213	77.321.487	100,00
352	Otros químicos	5.264.792	7.908.431	50,21
353	Refinerías de petróleo	3.194.653	116.959	-96,34
354	Derivados del petróleo y carbón	129.742	243.430	87,63
355	Caucho	1.811.018	5.561.005	207,07
356	Productos de plástico	2.589.130	6.707.852	159,08
36	Minerales no metálicos	2.349.120	3.951.366	68,21
361	Loza y porcelana	110.132	457.726	315,62
362	Fabricación de vidrio y sus productos	1.415.602	2.067.286	46,04
369	Otros minerales no metálicos	823.386	1.426.353	73,23
37	Metálicas básicas	21.887.753	65.616.112	199,78
371	Industrias básicas de hierro y acero	11.382.770	45.006.178	295,39
372	Industrias básicas metales no ferrosos	10.504.984	20.609.934	96,19
38	Maquinaria y equipos	34.972.639	83.466.162	138,66
381	Met. Exc. Maquinaria	3.946.883	5.652.541	43,22
382	Maquinaria exc. Eléctrica	11.889.845	23.120.414	94,46
383	Maquinaria eléctrica	13.528.837	11.715.355	-13,40
384	Mat. Transporte	3.363.007	39.159.108	1.064,41
385	Equipo profesional y científico	2.244.067	3.818.744	70,17
39	Otras industrias	699.077	1.071.373	53,26
390	Otras industrias manufactureras	699.077	1.071.373	53,26
600	Comercio, restaurantes y hoteles	125.545	484.696	286,07
610	Comercio al por mayor	125.545	484.696	286,07
800	Establecimientos financieros	0	1.253	(--)
832	Servicios prestados a empresas	0	1.253	(--)
900	Servicios comunales, sociales y personales	18.651	4.138	-77,81
941	Películas cinematográficas y otros serv. Esparc.	9.498	4.138	-56,43
959	Estudios fotográficos, incluida la fotografía comercial	9.153	0	-100,00
0	Actividades diversas y no clasificadas	100.954	49.284	-51,18

Fuente: DANE, DIAN



**Anexo G****Atlántico. Valor de las Importaciones registradas por CIU.  
2003 - 2004 (Enero - marzo)**

Código	Descripción	Valor CIF Dólares		Variación
		I - 03	I - 04	%
	Total	169.081.918	194.772.439	15,19
100	Sector agropecuario, silvicultura, caza y pesca	8.741.479	11.080.231	26,75
	111 Producción agropecuaria	8.647.391	10.891.146	25,95
	113 Caza ordinaria y mediante trampas	3.889		(--)
	121 Silvicultura	84.016	44.525	-47,00
	130 Pesca	6.184	144.561	2237,84
200	Sector minero	2.231.343	3.788.620	69,79
	220 Producción de petróleo crudo y gas natural	15.446	33.128	114,48
	230 Extracción de minerales metálicos	25.115	74.028	194,75
	290 Extracción otros minerales	2.190.781	3.681.463	68,04
300	Sector industrial	146.574.749	179.667.097	22,58
	31 Produ. Alimentos, bebidas y tabaco	6.236.837	9.279.966	48,79
	311 Productos alimenticios	5.417.875	6.942.296	28,14
	312 Otros productos alimenticios	681.317	2.073.116	204,28
	313 Bebidas	137.646	264.554	92,20
	32 Textiles, prendas de vestir	7.016.858	8.376.383	19,38
	321 Textiles, prendas de vestir	5.306.639	7.199.689	35,67
	322 Prendas de vestir	909.366	844.875	-7,09
	323 Cuero y sus derivados	707.383	243.942	-65,51
	324 Calzado	93.471	87.877	-5,99
	33 Industria maderera	451.401	494.523	9,55
	331 Madera y sus productos	394.764	455.142	15,29
	332 Muebles de madera	56.637	39.381	-30,47
	34 Fabricación de papel y sus productos	2.027.708	2.402.075	18,46
	341 Papel y sus productos	1.654.596	1.931.932	16,76
	342 Imprentas y editoriales	373.112	470.143	26,01
	35 Fabricación sustancias químicas	75.428.085	79.893.733	5,92
	351 Químicos industriales	61.932.781	66.502.579	7,38
	352 Otros químicos	8.381.536	7.346.061	-12,35
	353 Refinerías de petróleo	847.328	1.009.054	19,09
	354 Derivados del petróleo y carbón	58.658	140.595	139,69
	355 Caucho	1.668.467	1.773.383	6,29
	356 Productos de plástico	2.539.314	3.122.060	22,95
	36 Minerales no metálicos	2.221.809	3.384.363	52,32
	361 Loza y porcelana	133.702	163.656	22,40
	362 Fabricación de vidrio y sus productos	1.394.402	2.018.744	44,77
	369 Otros minerales no metálicos	693.705	1.201.964	73,27
	37 Metálicas básicas	18.704.562	42.337.658	126,35
	371 Industrias básicas de hierro y acero	8.296.367	28.111.087	238,84
	372 Industrias básicas metales no ferrosos	10.408.195	14.226.571	36,69
	38 Maquinaria y equipos	33.507.181	32.784.034	-2,16
	381 Met. Exc. Maquinaria	4.344.315	4.223.479	-2,78
	382 Maquinaria exc. Eléctrica	15.649.706	15.882.876	1,49
	383 Maquinaria eléctrica	5.587.151	5.191.654	-7,08
	384 Mat. Transporte	4.737.707	4.979.068	5,09
	385 Equipo profesional y científico	3.188.303	2.506.956	-21,37
	39 Otras industrias	980.307	714.363	-27,13
	390 Otras industrias manufactureras	980.307	714.363	-27,13
600	Comercio, restaurantes y hoteles	491.880	186.315	-62,12
	610 Comercio al por mayor	491.880	186.315	-62,12
800	Establecimientos financieros	10	606	5720,08
	832 Servicios prestados a empresas	10	606	5720,08
900	Servicios comunales, sociales y personales	23.380	1.481	-93,66
	941 Películas cinematográficas y otros serv. Esparc.	18.777	1.481	-92,11
	959 Estudios fotográficos, incluida la fotografía comercial	4.603	0	-100,00
0	Actividades diversas y no clasificadas	11.019.077	48.089	-99,56

Fuente: DANE, DIAN

**Anexo H****Atlántico. Valor de las importaciones registradas por CUODE.****2003 - 2004 (Abril - junio)**

Cod	Descripción	Valor CIF Dólares		Variación
		II-03	II-04	%
	Total	142.933.146	310.096.703	116,95
I)	Bienes de Consumo	13.997.727	53.346.095	281,1
1	Bienes de Consumo no duraderos	9.070.136	27.473.841	202,9
11	Productos Alimenticios	4.193.931	16.279.073	288,2
12	Bebidas	37.920	213.147	462,1
13	Tabaco	0	1.235.670	
14	Productos farmacéuticos y de tocador	1.468.915	3.039.730	106,9
15	Vestuario y otras confecciones	1.400.412	2.295.385	63,9
19	Otros bienes de consumo no duradero	1.968.958	4.410.835	124,0
2	Bienes de Consumo duradero	4.927.591	25.872.254	425,0
21	Utensilios domésticos	691.614	1.241.567	79,5
22	Objetos de adornos uso personal y otros	524.006	890.734	70,0
23	Muebles y otros equipos para el hogar	655.891	1.317.317	100,8
24	Máquinas y aparatos de uso doméstico	2.234.471	2.343.525	4,9
25	Vehículos de transporte particular	821.609	20.042.279	2339,4
29	Armas y equipo militar		36.832	
II)	Bienes intermedios	98.856.799	192.912.701	95,1
3	Combustibles, Lubricantes y conexos	351.091	401.527	14,4
31	Combustibles	77.844	101.533	30,4
32	Lubricantes	273.247	299.993	9,8
4	Materias primas y productos intermedios para la agricultura	23.947.793	41.694.258	74,1
41	Alimentos para animales	1.298.850	1.739.713	33,9
42	Otras materias primas para la agricultura	22.648.943	39.954.545	76,4
5	construcción)	74.557.915	150.816.917	102,3
51	Productos alimenticios	9.967.024	16.286.613	63,4
52	Productos agropecuarios no alimenticios	8.198.619	11.740.840	43,2
53	Productos mineros	31.436.184	75.457.907	140,0
55	Productos químicos y farmacéuticos	24.956.088	47.331.556	89,7
III)	Bienes de capital	29.968.168	63.784.215	112,8
6	Materiales de construcción	2.485.853	6.683.164	168,8
61	Materiales de construcción	2.485.853	6.683.164	168,8
7	Bienes de capital para la agricultura	153.421	364.473	137,6
71	Máquinas y herramientas	148.254	269.323	81,7
72	Otro equipo para la agricultura	276	17.494	6246,5
73	Material de transporte y tracción	4.891	77.657	1487,7
8	Bienes de capital para la industria	23.787.032	33.584.089	41,2
81	Máquinas y aparatos de oficina	3.260.194	5.116.208	56,9
82	Herramientas	578.259	625.862	8,2
83	Partes y accesorios de maquinaria industrial	1.421.887	2.975.471	109,3
84	Maquinaria industrial	9.080.881	18.163.683	100,0
85	Otro equipo fijo	9.445.810	6.702.866	-29,0
9	Equipos de transporte	3.541.862	23.152.490	553,7
91	Partes y accesorios de equipo de transporte	2.153.171	14.639.659	579,9
92	Equipo rodante de transporte	1.262.910	8.484.077	571,8
93	Equipo fijo de transporte	125.781	28.754	-77,1
IV)	No clasificados	110.452	53.692	-51,4
0	Diversos	110.452	53.692	-51,4

Fuente: DANE, DIAN

**Anexo I**  
**Barranquilla. Situación fiscal del gobierno central distrital.**  
**2003 - 2004 (Enero - junio)**

Concepto	(Millones de pesos)					
	Junio 2003		Junio 2004		Variación Porcentual	
	Valor	Part. %	Valor	Part. %		
A. Ingresos corrientes	188.819,4	100,0	213.776,8	100,0	13,2	
1. Ingresos tributarios	80.606,2	42,7	89.528,8	41,9	11,1	
Valorización	0,0	0,0	0,0	0,0	(--)	
Predial y Complementarios	30.865,9	38,3	32.942,8	36,8	6,7	
Industria y Comercio	28.807,8	35,7	34.487,1	38,5	19,7	
Timbre, Circulación y Tránsito	8,1	0,0	981,3	1,1	12.014,8	
Sobretasa a la Gasolina	8.373,4	10,4	9.454,7	10,6	12,9	
Impuesto a Teléfonos	0,0	0,0	0,0	0,0	(--)	
Otros ingresos tributarios	12.551,0	15,6	11.662,9	13,0	-7,1	
2. Ingresos no tributarios	7.193,8	3,8	11.760,2	5,5	63,5	
Ingresos de la propiedad	6.769	94,1	899,5	7,6	-86,7	
Ingresos por servicios y operaciones	424,9	5,9	365,0	3,1	-14,1	
Otros ingresos no tributarios	0	0,0	10495,7	89,2	(--)	
3. Ingresos por transferencias	101.019,4	53,5	112.487,8	52,6	11,4	
Nacionales	101.019,4	100,0	112.487,8	100,0	11,4	
Nación Central	96.964,5	96,0	97.493,9	86,7	0,5	
Entidades descentralizadas nales.	2.705,3	2,7	6.255,4	5,6	131,2	
Empresas de bienes y servicios nales.	1.349,6	1,3	8.738,5	7,8	547,5	
Departamentales	0,0	0,0	0,0	0,0	(--)	
Departamento Central	0,0	0,0	0,0	0,0	(--)	
Entidades descentralizadas deptales	0,0	0,0	0,0	0,0	(--)	
Empresas bienes y servicios deptales.	0,0	0,0	0,0	0,0	(--)	
Municipales	0,0	0,0	0,0	0,0	(--)	
Otros ingresos por transferencias	0,0	0,0	0,0	0,0	(--)	
B. Gastos corrientes	183.449,9	100,0	193.408,1	100,0	5,4	
1. Funcionamiento	161.612,1	88,1	169.168,9	87,5	4,7	
Remuneración al trabajo	111.909,7	69,2	94.256,3	55,7	-15,8	
Consumo de bienes y servicios	21.793,3	13,5	21.027,0	12,4	-3,5	
Régimen Subsidiado de Salud	18.261,6	11,3	34.178,0	20,2	87,2	
Gastos en especie pero no en dinero	2.855,9	1,8	10.259,3	6,1	259,2	
Otros gastos de funcionamiento	6.791,6	4,2	9.448,3	5,6	39,1	
2. Intereses y comis. deuda pública	0,0	0,0	5.175,2	2,7	(--)	
Deuda Externa	0,0	(--)	0,0	0,0	(--)	
Deuda Interna	0,0	(--)	5.175,2	100,0	(--)	
3. Transferencias pagadas	21.837,8	11,9	19.064,0	9,9	(--)	
Nacionales	152,3	0,7	3.403,4	17,9	2.134,7	
Nación central	0,0	0,0	0,0	0,0	(--)	
Entidades descentralizadas nales.	152,3	100,0	3.403,4	100,0	2.134,7	
Empresas de bienes y servicios	0,0	0,0	0,0	0,0	(--)	
Departamentales	0,0	0,0	0,0	0,0	(--)	
Departamento central	0,0	(--)	0,0	(--)	(--)	
Entidades descentralizadas deptales	0,0	(--)	0,0	(--)	(--)	
Municipales	16.603,0	76,0	15.451,6	81,1	-6,9	
Municipio central	0,0	0,0	0,0	0,0	(--)	
Entidades descentralizadas mpales	16.603,0	100,0	15.451,6	100,0	-6,9	
Empresas bienes y servicios mpales	0,0	0,0	0,0	0,0	(--)	
Otros gastos por transferencias	5.082,5	23,3	209,0	1,1	-95,9	
C. Déficit o ahorro corriente	5.369,5		20.368,7		279,3	
D. Ingresos de capital	63,8	100,0	0,0	(--)	-100,0	
Transferencias de capital	0,0	0,0	0,0	(--)	(--)	
Aportes de cofinanciación	63,8	100,0	0,0	(--)	-100,0	
Otros ingresos transferencias de capital	0,0	0,0	0,0	(--)	(--)	
E. Gastos de Capital	1.313,2	100,0	2.814,4	100,0	114,3	
Formación bruta de capital	1.116,9	85,1	2.558,3	90,9	129,1	
Transferencias de capital	0,0	0,0	0,0	0,0	(--)	
Otros gastos por transf. de capital	196,3	14,9	256,1	9,1	30,5	
F. Préstamo neto	0,0		0,0		(--)	
G. Déficit o superávit total	4.120,1		17.554,3		326,1	
H. Financiamiento	-4.120,1	100,0	-17.554,3	100,0	326,1	
Externo	0,0	0,0	0,0	0,0	(--)	
Desembolsos	0,0		0,0		(--)	
Amortizaciones	0,0		0,0		(--)	
Interno	7.588,9	-184,2	0,0	0,0	-100,0	
Desembolsos	7.588,9	100,0	0,0	(--)	-100,0	
Amortizaciones	0,0	0,0	0,0	(--)	(--)	
Variación de depósitos	-38,6	0,9	142,7	-0,8	-469,7	
Otros	-11.670,4	283,3	-17.697,0	100,8	51,6	

Nota :(-- ) no es aplicable.

Fuente: Secretaría de Hacienda Distrital.

**Anexo J**  
**Atlántico. Situación fiscal del gobierno central departamental.**  
**2003 - 2004 (Enero - junio)**

Concepto	(Millones de pesos)					
	Junio 2003		Junio 2004		Variación Porcentual	
	Valor	Part. %	Valor	Part. %		
A. Ingresos corrientes	137.366,0	100,0	146.446,5	100,0	6,6	
1. Ingresos tributarios	55.235,2	40,2	55.568,3	37,9	0,6	
Valorización	7,2	0,0	11,6	0,0	61,1	
Cigarrillos	7.084,4	12,8	4.878,5	8,8	-31,1	
Cerveza	25.859,8	46,8	27.202,2	49,0	5,2	
Licores	4.574,9	8,3	4.334,2	7,8	-5,3	
Timbre, Circulación y Tránsito	5.346,7	9,7	8.216,6	14,8	53,7	
Registro y Anotación	5.753,0	10,4	4.635,8	8,3	-19,4	
Sobretasa a la Gasolina	4.855,2	8,8	5.295,9	9,5	9,1	
Otros ingresos tributarios	1.754,0	3,2	993,5	1,8	-43,4	
2. Ingresos no tributarios	15.400,7	11,2	18.129,9	12,4	17,7	
Ingresos de la propiedad	706,3	4,6	1.346,8	7,4	90,7	
Ingresos por servicios y operaciones	1.881,4	12,2	2.042,2	11,3	8,5	
Otros ingresos no tributarios	12.813,0	83,2	14.740,9	81,3	15,0	
3. Ingresos por transferencias	66.730,1	48,6	72.748,3	49,7	9,0	
Nacionales	60.933,7	91,3	65.910,8	90,6	8,2	
Nación Central	53.603,4	88,0	58.453,9	88,7	9,0	
Entidades descentralizadas nales.	0,0	0,0	0,0	0,0	(--)	
Empresas de bienes y servicios nales.	7.330,3	12,0	7.456,9	11,3	1,7	
Departamentales	5.796,4	8,7	6.837,5	9,4	18,0	
Departamento Central	0,0	0,0	0,0	0,0	(--)	
Entidades descentralizadas deptales	0,0	0,0	0,0	0,0	(--)	
Empresas bienes y servicios deptales.	5.796,4	100,0	6.837,5	100,0	18,0	
Municipales	0,0	0,0	0,0	0,0	(--)	
Otros ingresos por transferencias	0,0	0,0	0,0	0,0	(--)	
B. Gastos corrientes	97.112,9	100,0	104.151,3	100,0	7,2	
1. Funcionamiento	85.355,7	87,9	77.288,5	74,2	-9,5	
Remuneración al trabajo	63.280,7	74,1	71.381,4	92,4	12,8	
Consumo de bienes y servicios	4.719,9	5,5	5.155,7	6,7	9,2	
Régimen Subsidiado de Salud	295,2	0,3	0,0	0,0	-100,0	
Gastos en especie pero no en dinero	16.696,8	19,6	631,9	0,8	-96,2	
Otros gastos de funcionamiento	363,1	0,4	119,5	0,2	-67,1	
2. Intereses y comis. deuda pública	6.036,2	6,2	7.242,8	7,0	20,0	
Deuda Externa	0,0	0,0	0,0	0,0	(--)	
Deuda Interna	6.036,2	100,0	7.242,8	100,0	20,0	
3. Transferencias pagadas	5.721,0	5,9	19.620,0	18,8	242,9	
Nacionales	2.049,6	35,8	2.327,2	11,9	13,5	
Nación central	0,0	0,0	0,0	0,0	(--)	
Entidades descentralizadas nales.	2.049,6	100,0	2.327,2	100,0	13,5	
Empresas de bienes y servicios	0,0	0,0	0,0	0,0	(--)	
Departamentales	2.719,3	47,5	16.862,8	85,9	520,1	
Departamento central	0,0	0,0	0,0	0,0	(--)	
Entidades descentralizadas deptales	2.719,3	100,0	16.862,8	100,0	520,1	
Municipales	811,9	14,2	258,8	1,3	-68,1	
Municipio central	811,9	100,0	258,8	100,0	-68,1	
Entidades descentralizadas mpales	0,0	0,0	0,0	0,0	(--)	
Empresas bienes y servicios mpales	0,0	0,0	0,0	0,0	(--)	
Otros gastos por transferencias	140,2	2,5	171,2	0,9	22,1	
C. Déficit o ahorro corriente	40.253,1		42.295,2		5,1	
D. Ingresos de capital	0,0	(--)	0,0	(--)	(--)	
Transferencias de capital	0,0	(--)	0,0	(--)	(--)	
Aportes de cofinanciación	0,0	(--)	0,0	(--)	(--)	
Otros ingresos transferencias de capital	0,0	(--)	0,0	(--)	(--)	
E. Gastos de Capital	8.163,0	100,0	4.980,5	100,0	-39,0	
Formación bruta de capital	7.988,2	97,9	4.968,4	99,8	-37,8	
Transferencias de capital	0,0	0,0	0,0	0,0	(--)	
Otros gastos por transf. de capital	174,8	2,1	12,1	0,2	-93,1	
F. Préstamo neto	0,0	0,0	0,0	0,0	(--)	
G. Déficit o superávit total	32.090,1		37.314,7		16,3	
H. Financiamiento	-32.090,1	100,0	-37.314,7	100,0	-16,3	
Externo	0,0	0,0	0,0	0,0	(--)	
Desembolsos	0,0		0,0		(--)	
Amortizaciones	0,0		0,0		(--)	
Interno	-2.012,1	6,3	-2.464,0	6,6	22,5	
Desembolsos	0,0		0,0		(--)	
Amortizaciones	2.012,1	-100,0	2.464,0	-100,0	22,5	
Variación de depósitos	-9.257,6	28,8	45.741,5	-122,6	-594,1	
Otros	-20.820,4	64,9	-80.592,2	216,0	287,1	

Nota :(-- ) no es aplicable.

Fuente: Secretaría de Hacienda Departamental.

**Anexo K  
Consolidado. Situación fiscal del gobierno central departamental y distrital.  
2003 - 2004 (Enero - junio)**

Concepto	Junio 2003		Junio 2004		Variación
	Valor	Part. %	Valor	Part. %	Porcentual
A. Ingresos corrientes	326.185,4	100,0	360.223,3	100,0	10,4
1. Ingresos tributarios	135.841,4	41,6	145.097,1	40,3	6,8
Valorización	7,2	0,0	11,6	0,0	61,1
Cigarrillos	7.084,4	5,2	4.878,5	3,4	-31,1
Cerveza	25.859,8	19,0	27.202,2	18,7	5,2
Licores	4.574,9	3,4	4.334,2	3,0	-5,3
Predial y Complementarios	30.865,9	22,7	32.942,8	22,7	6,7
Industria y Comercio	28.807,8	21,2	34.487,1	23,8	19,7
Circulación y Tránsito	5.354,8	3,9	9.197,9	6,3	71,8
Registro y Anotación	5.753,0	4,2	4.635,8	3,2	-19,4
Sobretasa a la Gasolina	13.228,6	9,7	14.750,6	10,2	11,5
Sobretasa Metropolitana	0,0	0,0	0,0	0,0	(--)
Impuesto a Teléfonos	0,0	0,0	0,0	0,0	(--)
Otros ingresos tributarios	14.305,0	10,5	12.656,4	8,7	-11,5
2. Ingresos no tributarios	22.594,5	6,9	29.890,1	8,3	32,3
Ingresos de la propiedad	7.475,2	33,1	2.246,3	7,5	-69,9
Ingresos por servicios y operaciones	2.306,3	10,2	2.407,2	8,1	4,4
Otros ingresos no tributarios	12.813,0	56,7	25.236,6	84,4	97,0
Ingresos para Seguridad Social	0,0	0,0	0,0	0,0	(--)
3. Ingresos por transferencias	167.749,5	51,4	185.236,1	51,4	10,4
Nacionales	161.953,1	96,5	178.398,6	96,3	10,2
Nación Central	150.567,9	93,0	155.947,8	87,4	3,6
Entidades descentralizadas nales.	2.705,3	1,7	6.255,4	3,5	131,2
Empresas de bienes y servicios nales.	8.679,9	5,4	16.195,4	9,1	86,6
Departamentales	5.796,4	3,5	6.837,5	3,7	18,0
Departamento Central	0,0	0,0	0,0	0,0	(--)
Entidades descentralizadas deptales	0,0	0,0	0,0	0,0	(--)
Empresas bienes y servicios deptales.	5.796,4	100,0	6.837,5	100,0	18,0
Municipales	0,0	0,0	0,0	0,0	(--)
Municipio central	0,0	(--)	0,0	(--)	(--)
Entidades descentralizadas mpales	0,0	(--)	0,0	(--)	(--)
Empresas bienes y servicios mpales	0,0	(--)	0,0	(--)	(--)
Otros ingresos por transferencias	0,0	0,0	0,0	0,0	(--)
B. Gastos corrientes	280.562,8	100,0	297.559,4	100,0	6,1
1. Funcionamiento	246.967,8	88,0	246.457,4	82,8	-0,2
Remuneración al trabajo	175.190,4	70,9	165.637,7	67,2	-5,5
Consumo de bienes y servicios	26.513,2	10,7	26.182,7	10,6	-1,2
Régimen Subsidiado de Salud	18.556,8	7,5	34.178,0	13,9	84,2
Gastos en especie pero no en dinero	19.552,7	7,9	10.891,2	4,4	-44,3
Otros gastos de funcionamiento	7.154,7	2,9	9.567,8	3,9	33,7
2. Intereses y comis. deuda pública	6.036,2	2,2	12.418,0	4,2	105,7
Deuda Externa	0,0	0,0	0,0	0,0	(--)
Deuda Interna	6.036,2	100,0	12.418,0	100,0	105,7
3. Transferencias pagadas	27.558,8	9,8	38.684,0	13,0	40,4
Nacionales	2.201,9	8,0	5.730,6	14,8	160,3
Nación central	0,0	0,0	0,0	0,0	(--)
Entidades descentralizadas nales.	2.201,9	100,0	5.730,6	100,0	160,3
Empresas de bienes y servicios	0,0	0,0	0,0	0,0	(--)
Departamentales	2.719,3	9,9	16.862,8	43,6	520,1
Departamento central	0,0	0,0	0,0	0,0	(--)
Entidades descentralizadas deptales	2.719,3	100,0	16.862,8	100,0	520,1
Municipales	17.414,9	63,2	15.710,4	40,6	-9,8
Municipio central	811,9	4,7	258,8	1,6	-68,1
Entidades descentralizadas mpales	16.603,0	95,3	15.451,6	98,4	-6,9
Empresas bienes y servicios mpales	0,0	0,0	0,0	0,0	(--)
Otros gastos por transferencias	5.222,7	19,0	380,2	1,0	-92,7
C. Déficit o ahorro corriente	45.622,6		62.663,9		37,4
D. Ingresos de capital	63,8	100,0	0,0	(--)	-100,0
Transferencias de capital	0,0	0,0	0,0	(--)	(--)
Aportes de cofinanciación	63,8	100,0	0,0	(--)	-100,0
Otros ingresos transferencias de capital	0,0	0,0	0,0	(--)	(--)
E. Gastos de Capital	9.476,2	100,0	7.794,9	100,0	-17,7
Formación bruta de capital	9.105,1	96,1	7.526,7	96,6	-17,3
Transferencias de capital	0,0	0,0	0,0	0,0	(--)
Otros gastos por transf. de capital	371,1	3,9	268,2	3,4	-27,7
F. Préstamo neto	0		0		(--)
G. Déficit o superávit total	36.210,2		54.869,0		51,5
H. Financiamiento	-36.210,2	100,0	-54.869,0	100,0	51,5
Externo	0,0	0,0	0,0	0,0	(--)
Desembolsos	0,0		0,0		(--)
Amortizaciones	0,0		0,0		(--)
Interno	5.576,8	-15,4	-2.464,0	4,5	-144,2
Desembolsos	7.588,9		0,0		-100,0
Amortizaciones	2.012,1	36,1	2.464,0	-100,0	22,5
Variación de depósitos	-9.296,2	25,7	45.884,2	-83,6	-593,6
Otros	-32.490,8	89,7	-98.289,2	179,1	202,5

Nota :(-- ) no es aplicable.

Fuente: Secretaría de Hacienda Departamental y Distrital.

**Anexo L****Barranquilla, Área (M2) aprobada para vivienda por clase de construcción y tipo de vivienda 2003 - 2004 (Semestres)**

Semestres	Área	Total	Vivienda VIS				Vivienda No VIS			
			Área	Vis	Tipo de Vivienda		Área No Vis	Tipo de Vivienda		
					Casas	Apartamento		Casas	Apartamento	
2003		415.802	6.669	71	6.598	409.133	145.873	263.260		
Primero		116.410	0	0	0	116.410	35.727	80.683		
Segundo		134.518	6.669	71	6.598	127.849	62.528	65.321		
2004										
Primero		164.874	0	0	0	164.874	47.618	117.256		
Segundo		0	0			0				

Fuente: DANE

**Anexo M****Barranquilla. Licencias aprobadas (M2), por destinos 2003 - 2004 (Semestres)**

Semestres	Total área	Vivienda	Oficina	Bodega	Industria	Comercio	Educación	Hospital	Amon.				
									Pública	Social	Religioso	Hotel	Otros
2003	387.747	250.983	2.012	14.662	1.405	88.621	2.381	16.576	739	646	2.814	6.703	205
Primero	212.927	116.410	1.222	11.000	0	77.333	946	853	739	0	2.814	1.405	205
Segundo	174.820	134.573	790	3.662	1.405	11.288	1.435	15.723	0	646	0	5.298	0
2004	198.689	164.874	810	2.700	0	23.581	0	1.216	0	4.394	1.114	0	0
Primero	198.689	164.874	810	2.700	0	23.581	0	1.216	0	4.394	1.114	0	0
Segundo	0												

Fuente: DANE

# **ANEXOS ESTADÍSTICOS**





**ANEXO ESTADISTICO**  
**Cuadro N° 1**  
**Indices de precios al consumidor (IPC)**

Variables	Indice de Precios al Consumidor año corrido			Indice de Precios al Consumidor variación 12 meses		
	I Semestre		Diferencia %	I Semestre		Diferencia %
	2003	2004		2003	2004	
<b>13 ciudades</b>						
Nacional	5.01	4.59	-0.42	7.21	6.07	-1.14
Medellín	5.63	4.19	-1.44	6.88	6.19	-0.69
Barranquilla	5.49	4.49	-1.00	8.32	5.88	-2.44
Bogotá D.C.	4.58	4.85	0.27	6.56	6.25	-0.31
Cartagena	6.52	5.45	-1.07	8.38	6.15	-2.23
Manizales	4.78	4.46	-0.32	6.88	5.56	-1.32
Montería	6.1	6.29	0.19	8.11	7.53	-0.58
Neiva	4.16	4.72	0.56	6.74	6.57	-0.17
Villavicencio	5.86	5.06	-0.80	8.04	6.16	-1.88
Pasto	4.04	4.9	0.86	9.65	5.73	-3.92
Cúcuta	5.05	3.26	-1.79	6.67	3.71	-2.96
Pereira	5.44	4.3	-1.14	8.01	5.56	-2.45
Bucaramanga	4.86	5.33	0.47	7.8	6.92	-0.88
Cali	5.35	3.86	-1.49	8.31	5.64	-2.67

Fuente: DANE

Cobertura geográfica: nacional y 13 ciudades

Periodicidad: mensual

**ANEXO ESTADISTICO**  
**Cuadro N° 2a**  
**Encuesta Continua de Hogares (ECH)**

Variables	Tasa de desocupación			Tasa de ocupación			Tasa global de participación		
	II trimestre		Diferencia % II trimestre 2003-2004	II trimestre		Diferencia % II trimestre 2003-2004	II trimestre		Diferencia % II trimestre 2003-2004
	2003	2004		2003	2004		2003	2004	
Nacional (13 ciudades)	17.2	15.9	-1.31	52.9	52.1	-0.77	63.8	61.9	-1.91
Medellin	16.8	15.4	-1.31	51.5	51.0	-0.48	61.9	60.3	-1.53
Barranquilla	17.7	14.6	-3.14	45.6	46.8	1.24	55.4	54.8	-0.59
Bogotá, D.C	17.4	15.4	-1.97	54.8	54.1	-0.67	66.3	64.0	-2.33
Cartagena	16.2	15.3	-0.90	43.3	43.6	0.31	51.6	51.5	-0.18
Manizales	18.5	17.7	-0.78	48.8	47.0	-1.79	59.9	57.1	-2.74
Montería	16.7	16.7	-0.05	55.6	54.6	-1.00	66.8	65.6	-1.25
Villavicencio	14.5	12.6	-1.89	55.9	55.6	-0.30	65.4	63.7	-1.76
Pasto	17.7	19.7	1.99	54.8	52.2	-2.63	66.6	64.9	-1.62
Cúcuta	18.0	18.3	0.32	53.5	50.8	-2.77	65.3	62.2	-3.13
Pereira	18.6	17.7	-0.82	50.0	49.9	-0.08	61.4	60.7	-0.72
Bucaramanga	17.1	17.5	0.43	56.3	53.0	-3.29	67.9	64.3	-3.63
Ibagué	24.3	22.8	-1.55	53.5	53.4	-0.11	70.7	69.1	-1.56
Cali	15.2	14.8	-0.42	56.2	54.8	-1.40	66.3	64.3	-1.97

Fuente: DANE

Cobertura geográfica: 13 ciudades

Periodicidad: trimestral 13

**ANEXO ESTADISTICO**  
**Cuadro N° 2b**  
**Encuesta Continua de Hogares (Continuación)**

Variables	Población Económicamente Activa			Población en Edad de Trabajar			Población Económicamente Inactiva		
	II trimestre		Variación % II trimestre 2003-2004	II trimestre		Variación % II trimestre 2003-2004	II trimestre		Variación % II trimestre 2003-2004
	2003	2004		2003	2004		2003	2004	
<b>13 ciudades</b>									
Nacional (13 ciudades)	9,256	9,208	-0.51	14,502	14,873	2.56	5,246	5,665	7.98
Medellín	1,426	1,417	-0.64	2,306	2,349	1.87	880	932	5.94
Barranquilla	685	697	1.72	1,236	1,271	2.82	551	574	4.17
Bogotá, D.C	3,515	3,482	-0.92	5,300	5,443	2.70	1,785	1,961	9.81
Cartagena	346	355	2.83	669	691	3.19	324	335	3.57
Manizales	179	173	-3.14	299	304	1.50	120	130	8.42
Montería	136	137	0.28	204	208	2.19	68	72	6.03
Villavicencio	149	150	0.61	228	236	3.38	79	86	8.63
Pasto	180	181	0.20	271	278	2.71	91	98	7.69
Cúcuta	402	395	-1.61	615	636	3.34	214	241	12.66
Pereira	299	303	1.34	487	499	2.46	188	196	4.26
Bucaramanga	507	491	-3.01	746	765	2.47	240	273	14.07
Ibagué	224	223	-0.60	317	322	1.63	93	100	7.02
Cali	1,208	1,203	-0.39	1,823	1,871	2.66	615	668	8.65

Fuente: DANE

Cobertura geográfica: 13 ciudades

Periodicidad: trimestral

**ANEXO ESTADISTICO**  
**Cuadro N° 2c**  
**Encuesta Continua de Hogares (Continuación)**

Variables	Población total (miles de habitantes)			Tasa de subempleo		
	II trimestre		2004	II trimestre		Diferencia % II trimestre 2003-2004
	2003	2004		2003	2004	
<b>13 ciudades</b>						
Nacional (13 ciudades)	18,820	19,227		32.2	29.9	-2.33
Medellín	2,934	2,979		30.5	26.9	-3.53
Barranquilla	1,651	1,687		24.6	15.6	-8.93
Bogotá, D.C	6,831	6,993		32.8	30.3	-2.46
Cartagena	899	924		15.0	18.1	3.14
Manizales	385	389		35.3	30.9	-4.41
Montería	263	267		35.5	37.9	2.35
Villavicencio	304	313		34.5	35.9	1.39
Pasto	364	372		33.0	39.8	6.72
Cúcuta	826	849		38.2	37.9	-0.26
Pereira	625	638		33.8	31.8	-1.98
Bucaramanga	977	996		39.8	35.5	-4.34
Ibagué	411	416		37.9	39.2	1.32
Cali	2,349	2,404		33.9	33.2	-0.68

Fuente: DANE  
 Cobertura geográfica: 13 ciudades  
 Periodicidad: trimestral

**ANEXO ESTADÍSTICO**  
**Cuadro N° 2d**  
**Encuesta Continua de Hogares (departamentos)**

Variables	% población en edad de trabajar			Tasa global de participación			Tasa de Ocupación			Tasa de desempleo			Tasa de Subempleo		
	Diferencia % II trimestre 2002-2003		II trimestre	Diferencia % II trimestre 2002-2003		II trimestre	Diferencia % II trimestre 2002-2003		II trimestre	Diferencia % II trimestre 2002-2003		II trimestre	Diferencia % II trimestre 2002-2003		II trimestre
	2002	2003		2002	2003		2002	2003		2002	2003		2002	2003	
<b>Departamentos</b>															
Total Nacional	75.6	75.9	0.36	61.5	62.28	0.82	51.93	53.52	1.59	15.5	14.06	-1.45	34.0	31.53	-2.48
Antioquia	76.4	76.8	0.33	60.6	59.53	-1.09	51.10	51.11	0.00	15.7	14.15	-1.55	29.8	26.90	-2.90
Atlántico	74.4	74.7	0.38	55.0	54.85	-0.15	46.69	46.25	-0.44	15.1	15.67	0.56	28.8	19.11	-9.67
Bogotá, D.C	77.4	77.6	0.26	66.0	66.90	0.85	54.01	55.75	1.73	18.2	16.67	-1.55	34.4	33.04	-1.35
Bolívar	73.3	73.6	0.34	51.7	52.09	0.36	46.00	46.95	0.94	11.1	9.88	-1.20	26.5	13.54	-12.92
Boyacá	75.4	75.7	0.32	60.6	64.86	4.22	51.30	55.61	4.31	15.4	14.26	-1.14	34.3	40.48	6.19
Caldas	77.8	78.2	0.40	61.6	60.12	-1.45	51.46	49.27	-2.19	16.4	18.05	1.63	37.8	35.56	-2.29
Cauca	74.3	74.7	0.35	64.6	67.31	2.73	57.79	60.38	2.60	10.5	10.29	-0.22	40.6	37.39	-3.20
Cesar	71.6	72.1	0.49	56.7	54.54	-2.12	51.13	49.81	-1.32	9.8	8.67	-1.09	34.8	12.58	-22.24
Córdoba	74.9	75.4	0.58	60.7	61.08	0.35	50.76	53.27	2.50	16.4	12.79	-3.62	41.6	40.49	-1.10
Cundinamarca	78.3	78.7	0.44	62.0	65.21	3.21	50.26	54.90	4.64	18.9	15.81	-3.12	29.3	37.07	7.80
Chocó	71.8	73.0	1.15	65.7	66.53	0.84	60.83	62.07	1.24	7.4	6.70	-0.71	45.4	41.83	-3.59
Huila	74.0	74.5	0.48	60.0	65.48	5.51	47.23	54.91	7.68	21.2	16.15	-5.10	36.4	42.90	6.49
La Guajira	71.7	72.2	0.50	51.9	54.39	2.45	47.62	49.42	1.80	8.3	9.14	0.80	28.0	9.66	-18.31
Magdalena	73.3	73.6	0.38	52.7	52.70	-0.03	46.70	48.73	2.03	11.4	7.52	-3.91	30.2	10.34	-19.86
Meta	72.9	73.2	0.33	63.0	65.16	2.15	55.60	57.46	1.86	11.8	11.82	0.07	36.4	36.97	0.54
Nariño	74.8	75.1	0.35	66.4	70.28	3.91	56.26	63.03	6.77	15.2	10.32	-4.91	43.0	44.67	1.64
Norte de Santander	72.5	72.8	0.29	61.3	61.13	-0.16	52.72	51.63	-1.08	14.0	15.54	1.55	36.5	36.72	0.18
Quindío	77.1	77.5	0.34	63.5	60.89	-2.62	51.03	48.42	-2.61	19.7	20.49	0.83	35.1	29.19	-5.92
Risaralda	77.4	77.7	0.32	63.4	62.02	-1.35	52.93	51.99	-0.95	16.5	16.17	-0.30	37.6	35.98	-1.64
Santander	75.2	75.5	0.30	66.9	67.03	0.11	56.15	57.67	1.53	16.1	13.95	-2.14	32.0	33.48	1.49
Sucre	72.8	73.2	0.40	49.1	52.84	3.71	44.94	49.12	4.17	8.5	7.05	-1.48	27.7	11.42	-16.27
Tolima	76.4	76.9	0.48	63.8	63.79	-0.06	52.49	52.28	-0.21	17.8	18.04	0.26	41.7	39.19	-2.53
Valle	77.1	77.5	0.37	63.9	64.84	0.97	54.12	55.77	1.66	15.3	13.99	-1.28	35.6	34.53	-1.08

Fuente: DANE - Encuesta Continua de Hogares

Nota: Datos expandidos con proyecciones demográficas respecto a la población en edad de trabajar (P.E.T.), por dominio de estudio.

Nota: Por efecto del redondeo en miles, los totales pueden diferir ligeramente.

Nota: Toda variable cuya proporción respecto a la PEA sea menor al 10%, tiene un error de muestreo superior al 5%, que es el nivel de calidad admisible para el DANE.

**ANEXO ESTADISTICO**  
**Cuadro N° 3**  
**Comercio Exterior**

Departamentos	Exportaciones No Tradicionales FOB			Importaciones CIF		
	I Semestre		Variación %	I Semestre		Variación %
	2003	2004 (p)		2003	2004 (p)	
Nacional	3,320,113	3,934,991	18.5	6,632,731	7,681,428	15.8
Antioquia	885,624	1,059,037	19.6	1,000,381	996,738	-0.4
Arauca	208	8,294	*	3,250	8,960	175.7
Atlántico	229,094	261,836	14.3	311740.8961	504869	62.0
Bogotá, D.C	31,979	300,931	*	2,998,005	2,842,882	-5.2
Bolívar	302,167	385,569	27.6	294,238	528,838	79.7
Boyacá	35,040	36,789	5.0	4,234	5,953	40.6
Caldas	47,637	69,834	46.6	57,382	72,748	26.8
Caquetá	6	563	*	47	90	89.8
Casanare	142	1,606	*	33,851	9,644	-71.5
Cauca	39,004	38,062	-2.4	84,394	67,779	-19.7
Cesar	3,626	20,231	457.9	12,543	105,058	*
Córdoba	4,625	6,864	48.4	11,069	18,339	65.7
Cundinamarca	969,316	816,214	-15.8	864,466	1,259,714	45.7
Chocó	1,497	1,311	-12.5	0	153	*
Huila	758	472	-37.7	10,859	14,465	33.2
La Guajira	814	357	-56.1	36,265	135,708	274.2
Magdalena	66,181	126,290	90.8	45,934	23,891	-48.0
Meta	692	688	-0.5	45,934	23,891	-48.0
Nariño	9,863	17,693	79.4	32,446	25,011	-22.9
Norte de Santander	6,404	10,874	69.8	17,499	33,005	88.6
Quindío	3,965	6,667	68.1	4,722	7,020	48.7
Risaralda	62,640	77,178	23.2	54,058	59,256	9.6
Santander	44,531	63,232	42.0	85,534	136,167	59.2
Sucre	11,395	12,139	6.5	267	933	249.4
Tolima	5,178	9,648	86.3	7,615	15,077	98.0
Valle del Cauca	456,376	525,924	15.2	644,046	793,604	23.2

Fuente: DIAN Cálculos: DANE

p cifras provisionales

\* Variación superior a 500%

**ANEXO ESTADISTICO**  
**Cuadro N° 4**  
**Sacrificio de ganado porcino**

Departamentos	Total sacrificio de ganado porcino (cabezas)			Total sacrificio de ganado porcino (kilos)			Total sacrificio porcino machos (cabezas)			Total sacrificio porcino hembras (cabezas)		
	I Semestre		Variación %	I Semestre		Variación %	I Semestre		Variación %	I Semestre		Variación %
	2003	2004		2003	2004		2003	2004		2003	2004	
Nacional	530304	575391	8.50	45659970	49848749	9.17	385870	409798	6.20	144434	165593	14.65
Antioquia	192672	194529	0.96	18672463	18952879	1.50	163133	164261	0.69	29539	30268	2.47
Arauca	219	221	0.91	15330	15630	1.96	100	95	-5.00	119	126	5.88
Atlántico	10224	13754	34.53	715680	1204330	68.28	5112	6892	34.82	5112	6862	34.23
Bogotá, D.C	159346	185998	16.73	11039620	13081570	18.50	108443	125000	15.27	50903	60998	19.83
Bolívar	n.d	n.d	0.00	n.d	n.d	0.00	n.d	n.d	0.00	n.d	n.d	0.00
Boyacá	6997	7625	8.98	565311	618060	9.33	4768	4673	-1.99	2229	2952	32.44
Caldas	18411	24647	33.87	1776562	2386975	34.36	13817	17008	23.09	4594	7639	66.28
Caquetá	3182	3186	0.13	226900	295555	30.26	1929	1787	-7.36	1253	1399	11.65
Casanare	2390	1879	-21.38	191200	150320	-21.38	1199	964	-19.60	1191	915	-23.17
Cauca	1032	1103	6.88	76490	100159	30.94	850	717	-15.65	182	366	112.09
Cesar	202	265	31.19	14748	19702	33.59	187	141	-24.60	15	124	726.67
Córdoba	n.d	n.d	0.00	n.d	n.d	0.00	n.d	n.d	0.00	n.d	n.d	0.00
Cundinamarca	9900	11284	13.98	921348	1041199	13.01	6003	7140	18.94	3897	4144	6.34
Guajira	11364	10337	-9.04	789391	721743	-8.57	5971	5465	-8.64	5393	4882	-9.48
Huila	9271	9247	-0.26	781844	771541	-1.32	5036	4409	-12.45	4235	4838	14.24
Magdalena	3735	2162	-42.12	259512	150639	-41.95	1761	1078	-38.78	1974	1084	-45.09
Meta	11458	12451	8.67	990317	1040904	5.11	4425	4724	6.76	7033	7727	9.87
Nariño	7082	7766	9.66	743586	825514	11.02	3740	4106	9.79	3342	3660	9.52
Norte de Santander	n.d	n.d	0.00	n.d	n.d	0.00	n.d	n.d	0.00	n.d	n.d	0.00
Quindío	3095	4249	37.29	320387	409258	27.74	1929	2431	26.02	1166	1818	55.92
Risaralda	12305	9382	-23.75	1234922	933152	-24.44	10503	6523	-37.89	1802	2859	58.66
Santander	9960	10009	0.49	827489	851260	2.87	5060	4922	-2.73	4900	5087	3.82
Tolima	10155	10302	1.45	804446	819883	1.92	5271	5004	-5.07	4884	5298	8.48
Valle del Cauca	47304	54995	16.26	4692424	5456476	16.28	36633	42468	15.93	10671	12527	17.39

Fuente: DANE  
 Cobertura geográfica: 63 municipios  
 Periodicidad: trimestral  
 n.d no hay información disponible para este periodo.

**ANEXO ESTADÍSTICO**  
**Cuadro N° 5**  
**Sacrificio de ganado vacuno**

Variables	Total sacrificio de ganado vacuno (cabezas)			Total sacrificio de ganado vacuno (kilos)			Total sacrificio vacuno machos (cabezas)			Total sacrificio vacuno hembras (cabezas)		
	I Semestre		Variación %	I Semestre		Variación %	I Semestre		Variación %	I Semestre		Variación %
	2003	2004		2003	2004		2003	2004		2003	2004	
Nacional	938.547	1.019.778	8,65	408.331,626	441.323,576	8,08	684.125	719.047	5,10	254.422	300.731	18,20
Antioquia	140.434	139.752	-0,49	60.622,856	60.040,823	-0,96	113.424	108.145	-4,65	27.010	31.607	17,02
Arauca	4.309	4.830	12,09	1.480,340	1.657,170	11,95	277	288	3,25	4.032	4.562	13,14
Atlántico	87.931	88.731	0,91	34.770,330	35.437,525	1,92	61.970	65.512	5,72	25.961	23.219	-10,56
Bogotá, D.C	217.457	238.425	9,64	110.715,360	121.046,290	9,33	199.900	215.628	7,87	17.557	22.797	28,85
Bolívar	17.167	24.687	43,80	6.973,050	10.181,510	46,01	5.220	13.276	154,33	11.947	11.411	-4,49
Boyacá	15.556	17.135	10,15	4.623,119	5.123,320	10,82	8.877	10.411	17,28	6.679	6.724	0,67
Caldas	50.834	51.395	1,10	22.781,113	22.673,613	-0,47	42.405	42.368	-0,09	8.429	9.027	7,09
Caquetá	8.673	11.150	28,56	3.226,069	4.031,160	24,96	2.545	3.351	31,67	6.128	7.799	27,27
Casanare	8.397	8.591	2,31	2.636,600	2.686,700	1,90	1.175	1.084	-6,89	7.222	7.497	3,81
Cauca	9.157	10.041	9,65	3.216,360	3.809,902	18,45	6.524	8.035	23,16	2.633	2.006	-23,81
Cesar	17.293	25.099	45,14	6.796,007	10.245,541	50,76	6.460	10.249	58,90	10.843	14.850	36,95
Córdoba	38.330	41.462	8,17	16.455,990	17.634,810	7,16	24.891	21.934	-11,88	13.439	19.528	45,31
Cundinamarca	53.750	55.391	3,05	21.770,171	21.779,327	0,04	38.453	39.342	2,31	15.297	16.049	4,92
Guajira	7.890	7.754	-1,72	3.097,753	3.048,142	-1,60	4.295	4.442	3,42	3.595	3.312	-7,87
Huila	19.193	20.860	8,69	6.827,816	7.293,885	6,83	6.086	6.549	7,61	13.107	14.311	9,19
Magdalena	17.031	15.364	-9,79	6.648,207	6.039,791	-9,15	3.735	8.333	123,11	8.650	7.031	-18,72
Meta	27.569	38.066	38,08	11.254,213	15.778,866	40,20	11.458	8.260	-27,91	19.545	29.806	52,50
Nariño	9.874	10.631	7,67	4.773,792	5.006,622	4,88	7.082	6.870	-2,99	3.459	3.761	8,73
Norte de Santander	13.841	28.108	103,08	5.368,104	10.916,137	103,35	n.d.	16.745	0,00	5.559	11.363	104,41
Quindío	9.714	10.832	11,51	4.456,815	4.897,500	9,89	3.095	9.993	222,88	607	839	38,22
Risaralda	13.721	15.870	15,66	5.868,979	6.618,270	12,77	12.305	12.509	1,66	4.027	3.361	-16,54
Santander	75.086	80.596	7,34	30.388,650	32.320,518	6,36	9.960	51.251	414,57	21.728	29.345	35,06
Tolima	25.002	26.946	7,78	10.889,131	11.825,621	8,60	16.759	17.373	3,66	8.243	9.573	16,13
Valle del Cauca	50.338	48.062	-4,52	22.690,801	21.228,533	-6,44	41.613	37.109	-10,82	8.725	10.953	25,54

Fuente: DANE

Cobertura geográfica: 63 municipios

Periodicidad: trimestral

n.d. no hay información disponible para este periodo.



**ANEXO ESTADISTICO**  
**Cuadro N° 6**  
**Stock de vivienda**

Departamentos	Stock total de vivienda			Total cabecera			Total resto			Total propia			Total arrendada			Total otro tipo de ocupación		
	I Semestre		Variación %	I Semestre		Variación %	I Semestre		Variación %	I Semestre		Variación %	I Semestre		Variación %	I Semestre		Variación %
	2003	2004		2003	2004		2003	2004		2003	2004		2003	2004		2003	2004	
Nacional	8,915,608	9,037,305	1.36	6,443,663	65,18734	1.17	2,471,945	2,518,571	1.89	5,624,576	5,699,444	1.33	2,730,237	2,767,110	1.35	560,795	570,751	1.35
Amazonas	8,732	8,943	2.42	3,615	3,624	0.25	5,117	5,319	3.95	5,963	6,124	2.70	1,962	1,990	1.43	807	829	1.43
Antioquia	1,253,372	1,271,801	1.47	900,023	912,364	1.37	353,349	359,437	1.72	804,108	816,040	1.48	361,432	366,502	1.40	87,832	89,259	1.40
Arauca	51,009	52,638	3.19	29,997	29,997	0.00	21,012	22,641	7.75	37,059	38,385	3.58	11,216	11,372	1.39	2,734	2,881	1.39
Atlántico	361,015	365,458	1.23	324,514	326,970	0.76	36,501	38,488	5.44	249,800	252,744	1.18	90,126	91,104	1.09	21,089	21,610	1.09
Bogotá, D.C	1,583,038	1,612,621	1.87	1,578,047	1,607,325	1.86	4,991	5,296	6.11	851,029	866,931	1.87	710,422	723,623	1.86	21,587	22,067	1.86
Bolívar	321,084	323,898	0.88	216,034	216,360	0.15	105,050	107,538	2.37	231,477	233,652	0.94	71,618	71,996	0.53	17,989	18,250	0.53
Boyacá	300,159	300,787	0.21	111,638	111,871	0.21	188,521	188,916	0.21	208,201	208,637	0.21	74,524	74,679	0.21	17,434	17,471	0.21
Caldas	232,891	234,144	0.54	164,827	165,851	0.62	68,064	68,293	0.34	139,453	140,198	0.53	71,927	72,348	0.59	21,511	21,598	0.59
Caquetá	99,590	104,048	4.48	34,800	34,808	0.02	64,790	69,240	6.87	73,725	77,236	4.76	15,907	16,181	1.72	9,958	10,631	1.72
Casanare	52,447	52,879	0.82	34,144	34,254	0.32	18,303	18,625	1.76	28,387	28,667	0.99	19,779	19,864	0.43	4,281	4,348	0.43
Cauca	274,567	279,424	1.77	104,126	105,066	0.90	170,441	174,358	2.30	216,447	220,431	1.84	47,725	48,364	1.38	10,395	10,609	1.38
Cesar	183,244	185,801	1.40	120,544	121,635	0.91	62,700	64,166	2.34	123,381	125,156	1.44	44,838	45,361	1.17	15,025	15,284	1.17
Córdoba	261,259	265,067	1.46	133,560	135,013	1.09	127,699	130,054	1.84	206,368	209,446	1.49	33,287	33,693	1.22	21,604	21,928	1.22
Cundinamarca	492,042	503,734	2.38	266,966	275,718	3.28	225,076	228,016	1.31	288,577	295,284	2.32	147,795	151,931	2.80	55,670	56,519	2.80
Chocó	102,156	104,035	1.84	47,571	48,155	1.23	54,585	55,880	2.37	82,083	83,645	1.90	15,608	15,829	1.42	4,465	4,561	1.42
Huila	198,296	199,588	0.65	124,371	124,664	0.24	73,925	74,924	1.35	140,854	141,846	0.70	41,006	41,155	0.36	16,436	16,587	0.36
La Guajira	79,142	78,968	-0.22	70,400	70,651	0.36	8,742	8,317	-4.86	47,286	47,198	-0.19	28,446	28,389	-0.17	3,410	3,371	-0.17
Magdalena	192,298	193,438	0.59	143,648	145,480	1.28	48,650	47,958	-1.42	140,578	141,315	0.52	40,895	41,289	0.96	10,825	10,834	0.96
Meta	179,382	183,950	2.55	105,613	106,395	0.74	73,769	77,555	5.13	106,105	108,920	2.65	51,335	52,102	1.49	21,942	22,928	1.49
Nariño	280,005	282,606	0.93	123,046	123,598	0.45	156,959	159,008	1.31	212,318	214,408	0.98	45,840	46,142	0.66	21,847	22,056	0.66
Norte de Santander	248,936	249,932	0.40	177,461	177,761	0.17	71,475	72,171	0.97	168,627	169,324	0.41	68,182	68,407	0.33	12,127	12,201	0.33
Quindío	115,123	115,503	0.33	100,637	100,967	0.33	14,486	14,536	0.35	58,042	58,233	0.33	47,553	47,709	0.33	9,528	9,561	0.33
Risaralda	189,638	190,309	0.35	168,364	169,685	0.78	21,274	20,624	-3.06	109,096	109,394	0.27	66,858	67,315	0.68	13,684	13,600	0.68
Santander	384,468	386,425	0.51	260,653	262,022	0.53	123,815	124,403	0.47	237,083	238,284	0.51	121,634	122,264	0.52	25,751	25,877	0.52
San Andres	19,934	20,559	3.14	12,013	12,013	0.00	7,921	8,546	7.89	7,473	7,814	4.62	12,038	12,231	2.30	423	426	2.30
Sucre	140,718	140,556	-0.12	105,279	105,555	0.26	35,439	35,001	-1.24	111,075	110,926	-0.13	21,028	21,056	0.13	6,615	6,574	0.13
Tolima	309,514	311,646	0.69	197,709	198,700	0.50	111,805	112,946	1.02	186,694	188,031	0.72	91,901	92,425	0.57	30,919	31,190	0.57
Valle del Cauca	863,279	872,118	1.02	743,114	751,089	1.07	120,165	121,029	0.72	493,981	499,014	1.02	327,271	330,705	1.05	42,027	42,399	1.05

Fuente: DAINE

Cobertura geográfica: departamental

Periodicidad: trimestral

## ANEXO ESTADISTICO

### Cuadro N° 7

#### Indice de costos de la construcción de vivienda (ICCV)

Variables	Indice de costos de la construcción de vivienda		Diferencia %
	I semestre		
	2003	2004	
<b>15 ciudades</b>			
Nacional	6.71	8.05	1.34
Medellín	8.02	8.66	0.63
Barranquilla	5.64	6.44	0.81
Bogotá	6.41	7.92	1.50
Cartagena	4.47	6.63	2.16
Manizales	6.87	8.80	1.93
Popayán	6.27	5.72	-0.56
Neiva	6.96	8.22	1.25
Santa Marta	3.08	10.87	7.79
Pasto	7.27	8.02	0.76
Cúcuta	5.09	4.68	-0.41
Armenia	6.57	8.74	2.17
Pereira	7.30	7.73	0.42
Bucaramanga	8.72	8.95	0.23
Ibagué	5.46	9.21	3.74
Cali	7.23	8.23	1.01

Fuente: DANE

Cobertura geográfica: 15 ciudades

Periodicidad: mensual

## Licencias de construcción

Departamentos	Número total licencias aprobadas		Total área a construir (m2)		Número de licencias aprobadas para vivienda		Total área vivienda (m2)	
	Variación %		Variación %		Variación %		Variación %	
	I Semestre	2004	I Semestre	2004	I Semestre	2004	I Semestre	2004
Nacional	11,407	10,995	5,807,075	5,878,816	9,750	9,415	4,495,658	4,559,031
Antioquia	1,847	1,674	1,025,918	800,062	1,645	1,550	857,547	694,306
Arauca	14	13	1,342	1,436	10	13	715	1,436
Atlántico	281	328	234,256	221,054	228	275	125,992	179,960
Bogotá, D.C	2,051	1,901	2,108,653	1,898,931	1,497	1,353	1,775,357	1,405,102
Bolívar	62	75	44,769	51,416	38	48	16,027	34,788
Boyacá	504	453	112,953	131,757	461	405	85,589	94,316
Caldas	321	316	89,020	77,920	290	273	78,215	66,983
Caquetá	72	76	5,654	9,430	62	70	4,410	5,153
Casanare	76	78	38,759	16,736	60	68	27,068	12,785
Cauca	306	174	57,282	66,237	290	162	50,051	60,079
César	124	215	44,331	35,413	104	193	24,756	26,441
Córdoba	146	128	50,247	34,602	123	109	32,675	22,430
Cundinamarca	797	668	153,876	194,749	742	635	120,297	158,742
Chocó	50	50	9,674	9,539	45	45	7,222	6,862
Huila	278	316	81,703	108,035	249	278	71,800	95,450
La Guajira	49	22	23,237	3,860	39	14	6,626	2,365
Magdalena	55	41	55,504	28,450	28	27	15,037	14,683
Meta	242	208	94,333	76,446	205	166	83,424	57,893
Nariño	397	330	102,899	212,490	352	287	80,995	162,351
Norte de Santander	285	186	68,167	55,765	191	144	45,112	44,078
Quindío	257	219	100,015	62,078	206	150	43,541	29,382
Risaralda	598	621	269,279	250,401	541	548	173,414	195,827
Santander	326	529	233,275	405,000	254	419	156,353	345,760
Sucre	35	36	18,768	50,628	30	23	17,076	43,329
Tolima	259	330	92,951	243,360	226	289	69,606	170,594
Valle del Cauca	1,975	2,008	690,210	833,021	1,834	1,871	526,753	627,936

Fuente: DANE

Cobertura geográfica: departamental

Periodicidad: mensual

**ANEXO ESTADISTICO**  
**Cuadro N° 9**  
**Financiación de vivienda**

Departamentos	Monto créditos individuales desembolsados para compra de vivienda nueva y lotes con servicios		Variación %	Monto créditos individuales desembolsados para compra de vivienda usada		Variación %
	I Semestre			I Semestre		
	2003	2004		2003	2004	
Nacional	358,927	368,759	2.74	198,604	204,683	3.06
Amazonas	7	0	0.00	39	12	-69.23
Antioquia	55,527	60,375	8.73	31,244	38,362	22.78
Arauca	57	0	0.00	518	187	-63.90
Atlántico	16,174	11,818	-26.93	9,734	10,275	5.56
Bogotá, D.C	203,198	175,130	-13.81	83,197	80,880	-2.78
Bolívar	13,134	545	-95.85	3,887	4,531	16.57
Boyacá	1,938	2,596	33.95	2,785	1,577	-43.38
Caldas	4,005	4,238	5.82	4,090	4,487	9.71
Caquetá	67	23	-65.67	1,116	639	-42.74
Casanare	76	52	-31.58	374	336	-10.16
Cauca	1,880	2,161	14.95	2,456	2,525	2.81
Cesar	1,592	1,856	16.58	1,836	1,661	-9.53
Córdoba	1,701	840	-50.62	1,581	831	-47.44
Cundinamarca	13,595	41,266	203.54	3,110	9,906	218.52
Chocó	148	59	-60.14	839	431	-48.63
Huila	1,406	1,286	-8.53	2,249	1,888	-16.05
La Guajira	444	143	-67.79	911	436	-52.14
Magdalena	2,976	3,170	6.52	2,289	1,398	-38.93
Meta	3,163	3,427	8.35	4,573	3,147	-31.18
Nariño	1,989	2,587	30.07	4,285	3,245	-24.27
Norte de Santander	2,277	1,792	-21.30	4,813	3,861	-19.78
Quindío	2,142	2,683	25.26	1,610	2,196	36.40
Risaralda	2,359	4,312	82.79	2,972	3,135	5.48
San Andrés	0	0	0.00	225	25	-88.89
Santander	4,281	12,701	196.68	6,012	7,244	20.49
Sucre	706	332	-52.97	1,173	623	-46.89
Tolima	2,157	2,218	2.83	4,314	5,640	30.74
Valle del Cauca	21,731	33,059	52.13	15,284	14,781	-3.29

Fuente: DANE  
 Cobertura geográfica: departamental  
 Periodicidad: trimestral

**ANEXO ESTADISTICO**

**Cuadro N° 10**

**Transporte urbano de pasajeros**

Variables	Promedio diario de vehículos en servicio		Variación %	Número total de pasajeros transportados		Variación %
	I Semestre			I Semestre		
	2003	2004		2003	2004	
<b>Ciudades</b>						
Nacional	43,237	42,679	-1.29	2,174,368,324	2,065,896,861	-4.99
Armenia	328	327	-0.36	11,705,938	11,584,495	-1.04
Barranquilla	3,765	3,197	-15.09	219,167,040	182,488,396	-16.74
Bogotá, D.C	18,014	18,220	1.14	938,721,081	902,747,515	-3.83
Bucaramanga	1,930	1,955	1.26	92,633,980	93,509,340	0.94
Cali	4,109	3,993	-2.83	166,351,379	162,644,430	-2.23
Cartagena	1,890	1,880	-0.53	98,104,240	96,408,574	-1.73
Cúcuta	1,998	1,877	-6.06	87,664,608	77,284,689	-11.84
Florencia	135	137	1.11	6,455,395	5,556,015	-13.93
Ibagué	1,045	952	-8.93	38,156,426	35,109,826	-7.98
Manizales	744	747	0.36	38,844,494	39,793,983	2.44
Medellín	3,543	3,555	0.33	183,295,295	168,955,720	-7.82
Montería	322	306	-4.97	17,992,742	14,352,413	-20.23
Neiva	516	556	7.69	20,285,455	22,070,503	8.80
Pasto	372	387	3.99	16,714,891	16,938,906	1.34
Pereira	967	982	1.59	63,438,623	62,480,912	-1.51
Popayán	466	485	4.12	16,312,306	16,752,646	2.70
Quibdó	155	179	15.50	5,863,260	6,848,624	16.81
Riohacha	66	49	-25.94	4,874,801	3,196,600	-34.43
Santa Marta	901	862	-4.35	74,437,140	72,649,434	-2.40
Sincelejo	203	184	-9.53	8,188,026	7,363,967	-10.06
Tunja	421	465	10.46	15,180,976	17,596,523	15.91
Valledupar	395	400	1.31	14,078,921	12,470,888	-11.42
Villavicencio	953	989	3.85	35,901,307	37,092,462	3.32

Fuente: DANE

Cobertura geográfica: 23 ciudades

Periodicidad: mensual