

**Informe de Coyuntura  
Económica Regional de Risaralda  
Primer Semestre 2003**

CONVENIO INTERINSTITUCIONAL 111 (ABRIL 2000)

GERENTE GENERAL BANCO DE LA REPUBLICA:

Miguel Urrutia Montoya

DIRECTOR DANE:

Cesar Caballero Reinoso

SUBGERENTE DE ESTUDIOS ECONOMICOS BANCO DE LA  
REPUBLICA:

Hernando Vargas Herrera

SUBDIRECTOR DANE:

Henry Rodríguez Sosa

o o o o o

COMITÉ DIRECTIVO REGIONAL

GERENTE BANCO DE LA REPUBLICA SUCURSAL

PEREIRA:

Clara Inés Bojanini Escobar

DIRECTOR REGIONAL DANE:

Gustavo Villegas Hernández

SECRETARIA DE PLANEACION DE RISARALDA

Claudia María García Muñoz

DIRECTORA REGIONAL CENTRO OCCIDENTE

DIAN PEREIRA

Zair Adalgisa Casas Rodríguez

DIRECTOR COMITÉ DEPARTAMENTAL DE CAFETEROS

DE RISARALDA:

Alberto Restrepo González

PRESIDENTE DE LA CAMARA DE COMERCIO DE PEREIRA:

Mauricio Vega Lemus

DIRECTOR SECCIONAL ANDI PEREIRA

Juan Alejandro Angel A.

o o o o o

COMITE DIRECTIVO NACIONAL

DIRECTOR UNIDAD TECNICA Y DE PROGRAMACION

ECONOMICA DEL BANCO DE LA REPUBLICA

Carlos Julio Varela Barrios

COORDINADOR CENTROS REGIONALES DE ESTUDIOS

ECONOMICOS DEL BANCO DE LA REPUBLICA

Sandra Patricia González Serna

DIRECTOR TECNICO COORDINACION Y REGULACION DEL

SNIE DANE:

Eduardo Efraín Freire Delgado

COORDINACION OPERATIVA DANE:

Jader Yate Ramírez

Andrés Enrique Galindo Bernal

o o o o o

COMITÉ EDITORIAL REGIONAL

BANCO DE LA REPUBLICA:

Alberto Gómez Ramírez

Gonzalo Restrepo Quintero

Pablo Emilio González Gómez

María Fanny Monsalve Marín

DANE REGIONAL CENTRO OCCIDENTAL:

Claudia Beatriz Puerta A.

PLANEACION DEPARTAMENTAL:

Nidya Hoyos Calderón

DIAN:

Luz Clemencia Torres Hoyos.

COMITÉ DEPARTAMENTAL DE CAFETEROS:

Omar Acevedo Chamorro

CAMARA DE COMERCIO:

Luz Enid Briceño Quintana

ANDI SECCIONAL PEREIRA

Lina Alvarez Vélez

o o o o o

DISEÑO DE PORTADA

Claudia F. Pinzón Gómez

Agosto de 2003

## CONTENIDO

	Pág.
INTRODUCCION	
SIGLAS Y CONVENCIONES	
I INDICADORES ECONOMICOS NACIONALES	6
II INDICADORES ECONOMICOS DEPARTAMENTALES Y MUNICIPALES	7
III ENTORNO MACROECONOMICO Y PERSPECTIVAS PARA EL 2003	9
IV INDICADORES DE COYUNTURA	12
1 INDICADORES GENERALES	12
1.1 Precios	12
1.3 Empleo	15
1.4 Movimiento de sociedades	16
2 COMERCIO EXTERIOR	20
2.1 Importaciones	20
3 MONETARIOS Y FINANCIEROS	22
3.2 Financieros	22
4 FISCALES	23
4.1 Situación fiscal	23
4.2 Recaudo de impuestos nacionales	27
4.3 Deuda pública	28
5 SECTOR REAL	29
5.1 Agricultura	29
5.2 Ganadería	30
5.7 Indicador de ventas, exportaciones y compras	31
5.8 Construcción	32
5.9 Servicios públicos	38
Anexo Estadístico	40
V ESCENARIO DE LA INVESTIGACION REGIONAL	45

Nota: Los numerales que no aparecen en esta publicación, no tienen información o no aplican.

## **INTRODUCCION**

El resultado de la actividad económica en Risaralda al término del primer semestre de 2003 se puede considerar aceptable, porque aunque subsisten factores desestabilizadores en el entorno regional, el comportamiento de otros sectores permite advertir una alentadora dinámica en la recuperación del crecimiento a lo largo del presente año.

En efecto, no obstante continuar con un elevado nivel de desempleo, 18.6% en el período abril-junio y un crecimiento de los precios superior al nacional, 5.44% en el primer semestre, la inversión privada y pública mostró evidentes signos de mejoría frente al primer semestre del año anterior, al tiempo que la situación fiscal regional mejoró notablemente sus principales indicadores.

Por primera vez desde el año 2000, la reforma de sociedades en el acumulado semestral de cada uno de los sectores presentó saldos positivos, situación que sumada a la constitución de nuevas empresas, cuyo valor creció en 70.6%, influyeron de manera decisiva en el resultado final de la inversión neta de sociedades. Asimismo, la inversión pública realizada por los gobiernos centrales del Departamento y el municipio capital, presentó crecimientos importantes, gracias a recursos que fueron dirigidos en buena parte al mejoramiento de la malla vial.

Pero el sector más dinámico durante el primer semestre en el Departamento fue el de la construcción, al registrar un área por edificar de 269.729 m<sup>2</sup>, superior en 142.6% a la observada en igual período de 2002; lo anterior permitió que Risaralda se ubicara en el tercer puesto en la contribución al área construida a nivel nacional. A su vez, el crédito otorgado para compra de vivienda por parte del sistema financiero del Departamento observó su mayor dinamismo en el resto de municipios, los cuales elevaron su participación del 8.5% en el primer trimestre de 2002 al 30.3% en el mismo período del presente año; del total departamental casi el 70.0% de los bienes financiados correspondió a Vivienda de Interés Social que en un 54.4% recibió subsidio del gobierno nacional.

Por su parte la situación fiscal de los gobiernos centrales de Risaralda y Pereira se caracterizó por el incremento del ahorro corriente, lo que se tradujo en el

dinamismo del gasto de capital de las dos entidades, a través de la formación bruta de capital, al tiempo que la deuda pública regional descendió 9.9%, frente a junio de 2002, y continuó la tendencia decreciente observada desde el primer semestre de 2001.

El recaudo de impuestos nacionales alcanzó un aumento del 22.8% en los seis primeros meses de 2003 respecto al mismo período de 2002, al destacarse la renta, la Retefuente y aduanas, rubro que creció 77.0%, en parte gracias al aumento del 9.2% en las importaciones registradas durante el primer trimestre del año.

Por último, la actividad cafetera cerró el semestre con un precio interno superior en términos reales al observado en el mismo período del año 2002, en tanto el pronóstico de producción mostró una tendencia al crecimiento por tercer año consecutivo en Risaralda.

## **SIGLAS Y CONVENCIONES**

CDT: Certificado de Depósito a Término  
CIIU: Clasificación industrial internacional uniforme  
@CPS: Arroba café pergamino seco  
DANE: Departamento Administrativo Nacional de Estadística  
DIAN: Dirección de Impuestos y Aduanas Nacionales  
ECH: Encuesta Continua de Hogares  
ENH: Encuesta nacional de hogares  
FOB: Free Over Board. Por sus siglas en inglés "Libre a bordo".  
ICCV: Índice de Costos de la Construcción de Vivienda  
IPC: Índice de Precios al Consumidor  
IVA: Impuesto al Valor Agregado  
Kw/h: Kilovatios hora  
m<sup>2</sup>: Metros cuadrados  
m<sup>3</sup>: Metros cúbicos  
VIS: Vivienda de Interés Social

- Sin movimiento  
-- No es aplicable  
(--) No comparable  
--- Se omite por ser muy alta  
(...) Información no disponible

# I INDICADORES ECONOMICOS NACIONALES

**Tabla 1**

Indicadores Económicos	2001				2002				2003	
	I	II	III	IV	I	II	III	IV	I	II
<b>Precios</b>										
IPC (Variación % anual)	7,81	7,93	7,97	7,65	5,89	6,25	5,97	6,99	7,6	7,21
IPC (Variación % corrida)	4,49	6,17	6,96	7,65	2,78	4,79	5,3	6,99	3,37	5,01
IPP (Variación % anual)	10,93	10,10	8,08	6,93	3,55	2,95	6,75	9,28	11,48	10,95
IPP (Variación % corrida)	4,59	6,70	7,20	6,93	1,29	2,73	7,02	9,28	3,33	4,3
<b>Tasas de Interés</b>										
Tasa de interés pasiva nominal (% efectivo anual)	13,3	12,7	12,3	11,4	10,9	9,2	7,9	7,8	7,7	7,8
Tasa de interés activa nominal Banco República (% efectivo anu)	21,3	21,7	21,0	18,9	17,6	16,6	15,5	15,4	15,0	15,2
<b>Producción, Salarios y Empleo</b>										
Crecimiento del PIB (Variación acumulada corrida real %)	(p)	(p)	(p)	(p)	(p)	(p)	(p)	(p)		
Indice de Producción Real de la Industria Manufacturera 1/	2,11	1,99	1,68	1,39	-0,04	1,14	1,44	1,68	3,82	
Total nacional con trilla de café (Variación acumulada corrida)	5,19	4,11	2,31	1,22	-3,69	-0,92	0,14	0,99	8,30	
Total nacional sin trilla de café (Variación acumulada corrida)	3,77	3,11	1,77	0,71	-4,07	-1,22	-0,10	0,89	8,56	
Indice de Salarios Real de la Industria Manufacturera 1/										
Total nacional con trilla de café (Variación acumulada corrida)	1,38	0,76	0,23	-0,28	1,65	2,76	2,88	2,49	0,62	
Total nacional sin trilla de café (Variación acumulada corrida)	1,39	0,75	0,22	-0,29	1,65	2,76	2,88	2,49	0,62	
Tasa de empleo siete áreas metropolitanas (%) 2/	51,96	51,83	52,26	54,37	51,63	52,89	52,83	55,00	52,78	
Tasa de desempleo siete áreas metropolitanas (%) 2/	20,13	18,12	17,96	16,78	19,06	17,94	18,00	15,70	17,48	
<b>Agregados Monetarios y Crediticios</b>										
Base monetaria (Variación % anual)	23,60	13,24	14,50	8,75	20,25	17,13	26,19	21,12	15,34	14,13
M3 (Variación % anual)	6,66	7,69	8,28	9,26	8,12	7,88	9,02	8,21	10,85	13,02
Cartera neta en moneda legal (Variación % anual)	-3,85	-0,41	1,12	-0,07	-0,77	-2,36	-0,16	4,19	7,39	10,15
Cartera neta en moneda extranjera (Variación % anual)	-18,00	-23,06	-17,50	-11,75	-16,41	-6,25	10,44	7,67	7,56	-15,03
Indice de la Bolsa de Bogotá - IBB	807,76	883,97								
<b>Indice General Bolsa de Valores de Colombia - IGBC</b>			931,76	1.070,87	1.102,28	1.238,39	1.271,01	1.608,66	1.588,59	2.075,77
<b>Sector Externo</b>										
<b>Balanza de Pagos</b>										
Cuenta corriente (US\$ millones)	-527	-332	-95	-296	-310	-421	-381	-531	-725	
Cuenta corriente (% del PIB) 3/	-2,6	-1,7	-0,5	-1,4	-1,5	-1,9	-2,0	-2,8	-4,0	
Cuenta de capital y financiera (US\$ millones)	756	482	393	751	214	498	137	467	236	
Cuenta de capital y financiera (% del PIB) 3/	3,8	2,4	1,9	3,5	1,0	2,3	0,7	2,5	1,3	
<b>Comercio Exterior de bienes y servicios</b>										
Exportaciones de bienes y servicios (US\$ millones)	3.597	3.789	3.908	3.658	3.300	3.703	3.582	3.575	3.394	
Exportaciones de bienes y servicios (Variación % anual)	-2,8	-0,5	-3,8	-10,6	-8,3	-2,3	-8,3	-2,3	2,8	
Importaciones de bienes y servicios (US\$ millones)	3.878	4.100	3.954	3.940	3.381	3.961	3.973	4.085	3.946	
Importaciones de bienes y servicios (Variación % anual)	12,6	15,2	9,3	4,0	-12,8	-3,4	0,5	3,7	16,7	
<b>Tasa de Cambio</b>										
Nominal (Promedio mensual \$ por dólar)	2.278,78	2.305,66	2.328,23	2.306,90	2.282,33	2.364,25	2.751,23	2.814,89	2.959,01	2.826,95
Devaluación nominal (% anual)	18,40	7,47	5,42	2,78	-2,14	4,35	21,26	25,04	30,82	17,45
Real (1994=100 promedio) Fin de trimestre	119,29	117,58	118,88	115,44	111,36	113,35	127,18	131,36	140,36	136,16
Devaluación real (% anual)	8,50	-0,49	-1,55	-3,70	-6,73	-3,59	6,98	13,79	26,04	20,12
<b>Finanzas Públicas 4/</b>										
Ingresos Gobierno Nacional Central (% del PIB)	17,7	15,9	15,4	12,7	16,2	15,0	15,3	15,5	21,7	
Pagos Gobierno Nacional Central (% del PIB)	20,6	21,5	18,1	25,0	17,2	24,3	19,5	22,5	21,3	
Déficit(-)/Superávit(+) del Gobierno Nacional Central (% del PIB)	-2,9	-5,6	-2,6	-12,3	-1,1	-9,3	-4,2	-7,0	0,4	
Ingresos del sector público no financiero (% del PIB)	38,1	35,6	32,7	33,5	34,1	34,7	33,7	37,4	nd	
Pagos del sector público no financiero (% del PIB)	36,7	38,4	33,2	48,3	32,7	41,2	35,6	44,3	nd	
Déficit(-)/Superávit(+) del sector público no financiero (% del PIB)	1,4	-2,8	-0,5	-14,8	1,4	-6,5	-1,9	-6,9	nd	
Saldo de la deuda del Gobierno Nacional (% del PIB)	36,5	39,0	41,6	44,3	41,3	44,0	48,7	50,4	48,8	

(pr) Preliminar.

(p) Provisional.

1/ Calculado como el promedio ponderado por monto de las tasas de crédito de: consumo, preferencial, ordinario y tesorería. Se estableció como la quinta parte de su desembolso diario.

1/ \* A partir del primer trimestre de 2002 cálculos realizados por el BR con base en los índices de la Nueva Muestra Mensual Manufacturera Base 2001=100.

2/ En el año 2000 el DANE realizó un proceso de revisión y actualización de la metodología de la Encuesta Nacional de Hogares (ENH), llamada ahora Encuesta Continua de Hogares (ECH), que incorpora los nuevos conceptos para la medición de las variables de ocupados y desocupados entre otros. A partir de enero de 2001 en la ECH los datos de población (ocupada, desocupada e inactiva) se obtienen de las proyecciones demográficas de la Población en Edad de Trabajar (PET), estimados con base en los resultados del censo de 1993, en lugar de las proyecciones en la Población Total (PT). Por lo anterior, a partir de la misma fecha las cifras no son comparables, y los datos correspondientes para las cuatro y las siete áreas metropolitanas son calculados por el Banco de la República.

3/ Calculado con PIB trimestral en millones de pesos corrientes, fuente DANE.

## II INDICADORES ECONOMICOS DEPARTAMENTALES Y MUNICIPALES

**Tabla 2**  
**Risaralda. Variación porcentual anualizada de los principales indicadores económicos. Primer semestre 2003**

Variable	Var. % 03/02
<b>Comercio Exterior <sup>1</sup></b>	
Importaciones <sup>2</sup>	9,2
<b>Impuestos nacionales</b>	
Total	22,8
Renta	47,1
Impuesto al Valor Agregado -IVA-	6,2
Retención en la fuente	20,1
Aduana	77,0
<b>Fiscales - Gobierno Central Departamental</b>	
Deuda pública	-26,1
Ingresos corrientes	-21,0
Gastos corrientes	-38,5
<b>Café</b>	
Pronóstico de cosecha (Miles @ c.p.s.)	4,6
Compras cooperativas (Miles de @ c.p.s.)	-16,1
<b>Indicador de Ventas, Exportaciones y Compras</b>	
Ventas totales	2,3
Ventas nacionales	1,5
Exportaciones	10,9
Compras	9,4
<b>Movimiento de sociedades valorado <sup>3</sup></b>	
Inversión neta	(--)
Sociedades constituidas	70,6
Sociedades reformadas	119,3
Sociedades disueltas y liquidadas	-84,0

<sup>1</sup> Variaciones % que corresponden a cifras en valores FOB US\$.

<sup>2</sup> = Corresponde a la variación % del primer trimestre de 2003 respecto al primer trimestre de 2002.

<sup>3</sup> Incluye registros de 18 municipios.

Nota: las variaciones % de fiscales, corresponden a cifras provisionales.

**Tabla 3**  
**Pereira. Nivel y variación porcentual anualizada de los principales**  
**indicadores económicos. Primer semestre 2003**

Variable	%	Var. % 03/02
<b>Fiscales - Gobierno Central Municipal</b>		
Deuda pública	-	-3,7
Ingresos corrientes	-	64,6
Gastos corrientes	-	-3,6
<b>Consumo de energía eléctrica - Miles kw/h</b>		
Sector industrial	-	4,2
Sector comercial	-	26,6
Sector residencial	-	2,2
<b>Consumo de gas natural - Miles metros cúbicos</b>		
Sector industrial	-	34,7
Sector comercial	-	10,8
Sector residencial	-	-7,4
<b>Sacrificio de ganado - Toneladas</b>		
Ganado vacuno	-	-18,1
Ganado porcino	-	28,2
<b>Indice de Costos de la Construcción de Vivienda -ICCV-</b>		
Total	-	7,32
Vivienda unifamiliar	-	7,22
Vivienda multifamiliar	-	7,44
<b>Indice de Precios al Consumidor -IPC-</b>		
Total	-	5,44
Ingresos medios	-	5,45
Ingresos bajos	-	5,81
Ingresos altos	-	5,06
<b>Indicadores del Mercado laboral<sup>1</sup></b>		
Tasa de desempleo	18,6	-
Tasa de subempleo	33,8	-
Tasa de ocupación	50,0	-

<sup>1</sup> Se refiere a niveles de desempleo, subempleo y ocupación. Incluye Pereira, Dosquebradas y la Virginia.  
 Nota: Las variaciones % del sistema financiero y de fiscales corresponden a cifras provisionales.



### **III ENTORNO MACROECONÓMICO Y PERSPECTIVAS PARA EL 2003**

El comportamiento de la economía colombiana durante el primer semestre del 2003 se considera, en términos generales, como favorable, estable y sostenible, debido a la implementación que se ha venido dando de medidas tanto de corto como de largo plazo, las cuales han ayudado a generar las condiciones necesarias para el crecimiento. En el largo plazo, son las reformas estructurales las encargadas de garantizar condiciones macroeconómicas estables, favorecer la inserción de la economía en un mundo globalizado y, reducir la incertidumbre tanto económica como política e institucional, a través de la disminución del conflicto armado interno y de la corrupción. En el corto plazo, las políticas han buscado el ajuste de las finanzas públicas y la reactivación económica inmediata a través del impulso a sectores que puedan generar una respuesta significativa al crecimiento de la economía nacional.

En efecto, de acuerdo con los principales indicadores macroeconómicos se puede determinar que la economía colombiana ha venido ingresando a una senda de recuperación, al registrar un crecimiento del Producto Interno Bruto (PIB) a marzo de 2003 del 3.8%, según estadísticas del Departamento Administrativo Nacional de Estadística DANE, con respecto al mismo trimestre del año anterior y, del 0.5% frente al registrado en el cuarto trimestre de 2002, donde “parte de este resultado se debe al incremento de los flujos externos de capital hacia las economías de la región, que ha permitido una corrección a la baja en la prima de riesgo-país sobre la deuda soberana. De otro lado, los logros iniciales de la estrategia de seguridad, y el avance de las políticas macroeconómicas dirigidas a corregir los grandes desequilibrios que se habían registrado en la economía colombiana desde la primera mitad de los años noventa, han generado una mayor confianza de los agentes en la economía colombiana”<sup>1</sup> y, al compromiso del gobierno en el tema del ajuste fiscal. En este sentido, para los meses que restan del año, las autoridades económicas esperan que el dinamismo de la economía continúe y, que su crecimiento se sitúe por encima del 2.0% estimado inicialmente para el período anual, considerando también los signos favorables que muestran algunos indicadores sectoriales como la producción y ventas de la industria; el consumo de energía eléctrica y el comportamiento del crédito de consumo y comercial.

En cuanto al índice de precios al consumidor, a pesar del menor crecimiento de los precios en junio (-0.05%), continuaron generándose presiones que, durante el primer semestre del año, han alejado la inflación observada del rango de meta

esperado del 5.0% al 6.0%. Los rubros que, en su orden, presentaron el mayor crecimiento fueron salud (0.54%), vivienda (0.52%) y transporte (0.42%). En junio, la inflación anual al consumidor fue del 7.21%, superior en 0.22 puntos básicos a la registrada en diciembre de 2002, registrándose las mayores variaciones del IPC en los primeros meses del presente año. Este incremento de los precios sigue obedeciendo a la presencia de choques negativos en la oferta, especialmente de alimentos perecederos, al ajuste en los precios internacionales de algunos productos de origen agrícola importados por el país, a los efectos rezagados de la devaluación y, al aumento del IVA y de las tarifas de los combustibles y los servicios públicos.

Por su parte, el mercado laboral presentó un comportamiento positivo al terminar el primer semestre del año de acuerdo con la Encuesta Continua de Hogares (ECH) elaborada por el DANE, según la cual, al finalizar el mes de junio, la tasa de desempleo en las trece principales ciudades con sus áreas metropolitanas se situó en 16.9%, reflejando una disminución de 1.1 puntos porcentuales con respecto a igual semestre del año anterior, situación derivada, de una parte, por la reactivación económica que se ha venido dando y, de otra, por la reforma laboral aprobada el año pasado en el Congreso, que ha posibilitado la generación de nuevos puestos de trabajo durante los últimos meses. Igualmente, al mayor crecimiento del empleo ha contribuido la dinámica de sectores intensivos en mano de obra como el del comercio, industria manufacturera y la construcción de edificaciones, que en el primer trimestre tuvieron tasas de crecimiento anual mayores que las del PIB (4.0%, 8.3% y 15.8%, respectivamente). De otra parte, el subempleo presentó una tasa del 32.6%, inferior en 0.3 puntos frente a la registrada en el mes de junio de 2002; la tasa de ocupación durante el mismo período se incrementó en 0.8 puntos y la tasa global de participación se aumentó al pasar de 63.8% en junio de 2002 a 63.9% en el mismo mes de 2003.

En el campo fiscal, el ajuste realizado durante los últimos años ha permitido una disminución del déficit fiscal. En este sentido, la meta propuesta para el 2003 es reducir el déficit aún más para cerrar el año en 2.5% del PIB y contribuir así a aclarar el panorama de las finanzas públicas y reforzar la confianza en la economía dentro del país y fuera de él con los consiguientes beneficios en términos de inversión, crecimiento y acceso al ahorro externo. Vale la pena mencionar que los resultados positivos que se han venido dando en esta materia, han sido consecuencia de las medidas tomadas para controlar el gasto, del aporte del país con el impuesto para la seguridad democrática y, debido a los buenos

---

<sup>1</sup> Informe de la Junta Directiva al Congreso de la República, junio de 2003.

resultados arrojados por el Banco de la República, ya que parte de sus utilidades obtenidas son transferidas al presupuesto nacional. Así mismo, la aprobación del referendo implicaría para el país un ahorro fiscal en el 2003 equivalente al 0.7% del PIB. Sin embargo, es importante hacer énfasis en que si bien el control del gasto público es fundamental para hacer viables las finanzas públicas y abrir el espacio necesario para que el sector privado recupere su dinamismo, durante el período de ajuste fiscal que vive el país, el sector público no constituye un factor dinamizador de la demanda.

Con respecto a la tasa de cambio, aunque ha mostrado recientemente un comportamiento estable, la devaluación acumulada sigue siendo alta, con el riesgo que se continúe transmitiendo a los precios estimulados por el incremento en las expectativas de inflación. No obstante, las intervenciones del Banco Central han brindado tranquilidad al mercado, revirtiendo en los últimos meses la tendencia al alza de la divisa, como consecuencia de la puesta en marcha de un programa de opciones *call* y el incremento de sus tasas de referencia, que reflejaron una mayor demanda de recursos en pesos y una consecuente reducción de la demanda de dólares. Para el segundo semestre del año se espera que la tranquilidad en el mercado cambiario continúe, como producto de una buena dinámica de las exportaciones tradicionales impulsadas por los precios favorables del petróleo y el adecuado flujo de remesas familiares provenientes del exterior. Sin embargo, el cumplimiento de las metas fiscales podría presionar ligeramente la tasa de cambio.

Por último, el sistema financiero colombiano ha consolidado la tendencia de recuperación. Ello se evidencia en una dinámica creciente de las colocaciones de cartera, en todas las modalidades, generada por los síntomas de recuperación de la economía en general; en el mejoramiento de la calidad de los activos, como resultado de la recuperación de la situación financiera de algunos deudores en una adecuada situación de liquidez, especialmente representada por inversiones en títulos de la nación y, en una significativa recuperación de los indicadores de rentabilidad, principalmente, por la reducción de los costos financieros. En el mediano plazo se espera que la recuperación se consolide.

#### IV INDICADORES DE COYUNTURA

##### 1 INDICADORES GENERALES

##### 1.1 Precios

##### - Índice de precios al consumidor

**Cuadro 1**

**Pereira, Variación porcentual acumulada del IPC, por niveles de ingreso, según trimestres y semestres. Enero 2002 - Junio 2003**

Periodo	Total	Ingresos		
		Medios	Altos	Bajos
2002	6,68	6,96	5,92	6,77
I semestre	4,15	4,33	3,56	4,31
I trimestre	2,32	2,37	2,45	2,08
II trimestre	1,79	1,92	1,08	2,18
II semestre	2,43	2,52	2,28	2,36
III trimestre	0,63	0,75	0,43	0,55
IV trimestre	1,79	1,75	1,84	1,81
I semestre 2003	5,44	5,45	5,06	5,81
I trimestre	3,56	3,67	3,33	3,56
II trimestre	1,82	1,72	1,67	2,17

Fuente: DANE

**Gráfico 1**

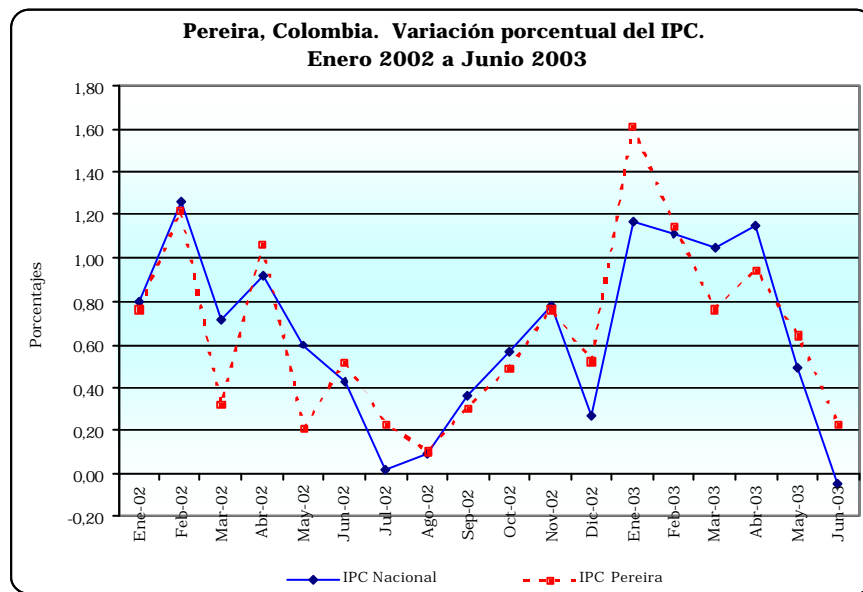

Fuente: DANE

Durante el primer semestre de 2003, el índice de precios al consumidor en la ciudad de Pereira registró un incremento de 5.44%, ubicándose 1.29 puntos porcentuales por encima de la inflación registrada en similar período del año inmediatamente anterior.

Para el nivel nacional, el IPC en los seis primeros meses del año en curso presentó una variación de 5.01%, siendo Cartagena la ciudad que registró el mayor aumento, 6.52%, seguida por Montería, 6.10%, mientras que Pasto tuvo la menor variación, dentro del conjunto de ciudades investigadas por el DANE, con el 4.04%.

Según niveles de ingreso, entre enero y junio de 2003, en Pereira, el mayor incremento se dio en los niveles bajos, 5.81%, en tanto el grupo de ingresos altos, tuvo la menor variación, 5.06%, seguido por ingresos medios, 5.45%. Por grupos de bienes y servicios, se ubicaron por encima del incremento semestral: transporte y comunicaciones, con el 9.51%, otros gastos, 6.33% y alimentos, 5.71%, mientras que por debajo de la inflación total en dicha ciudad, estuvieron: vestuario y calzado, 1.55%, diversión cultura y esparcimiento, 2.07%, vivienda, 4.08%, educación, 4.68%, y salud, 5.43%.

Los gastos básicos de mayor incidencia en el aumento del IPC fueron: servicio de energía eléctrica con un incremento de 10.35% y una participación de 5.10%, combustible para vehículos (gasolina) cuyo índice de precios registró un incremento de 14.19% con una participación de 4.69%, pasaje en buseta que al aumentar el 15.39% alcanzó una participación en la inflación del 4.66%, vehículos, con un incremento de 7.43% y una participación de 4.50%, servicios bancarios con un aumento de 6.14% y una participación del 4.45%, servicio de telefonía con una variación de 9.31% participando con el 4.16%, y arrendamiento imputado cuyo índice de precios se incrementó en 2.07%, con una participación del 3.98%.

#### **- Índice de costos de la construcción de vivienda**

Durante el primer semestre de 2003 el índice de costos de la construcción de vivienda en la ciudad de Pereira registró un incremento de 7.32%, lo que significó un aumento de 4.29 puntos porcentuales con respecto al primer semestre de 2002. Por tipo de vivienda, mientras el ICCV para la unifamiliar tuvo un incremento de 7.22%, el de la multifamiliar aumentó 7.44%. A su vez, el índice de costos de construcción para vivienda de interés social registró una variación de 7.46%.

Según grupos de costos, el índice de materiales tuvo un incremento de 6.84%, el de maquinaria y equipo, 5.18%, mientras que el de mano de obra, 8.71%. Para la vivienda de interés social los incrementos en el índice de materiales, mano de obra y maquinaria y equipo, fueron: 6.94%, 8.72% y 4.78% respectivamente.

## Cuadro 2

**Pereira. Variación porcentual del ICCV, por tipo y grupos de costos, según trimestres y semestres. Enero 2002 hasta junio 2003**

Periodo	Total	Vivienda Unifamiliar	Vivienda Multifamiliar	Materiales	Maquinaria y equipo	Mano de obra
Total 2002	6,16	6,00	6,33	6,48	6,02	5,44
I semestre	3,03	3,16	2,87	1,70	5,60	5,44
I trimestre	2,63	2,83	2,36	1,14	4,80	5,44
II trimestre	0,40	0,31	0,50	0,55	0,76	-
II semestre	3,03	2,76	3,36	4,70	0,40	-
III trimestre	0,58	0,43	0,76	0,89	0,27	-
IV trimestre	2,44	2,32	2,57	3,77	0,14	-
I semestre 2003	7,32	7,22	7,44	6,84	5,18	8,71
I trimestre	5,85	5,88	5,80	4,59	5,03	8,71
II trimestre	1,39	1,26	1,55	2,15	0,15	-

Fuente DANE

## Gráfico 2

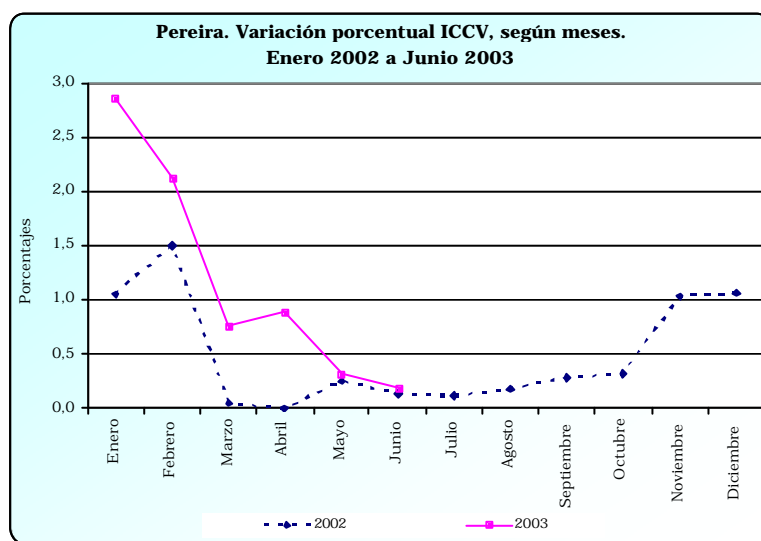

Fuente: DANE

Los consumos básicos de mayor participación en el incremento del ICCV, en la capital de Risaralda entre enero y junio de 2003, fueron: Hierros y aceros con un incremento de 32.72% y una participación de 22.57%, mano de obra del oficial, cuyo índice aumentó 9.77% participando con el 20.86%, del ayudante, con una variación de 7.63% y una participación de 17.38%, pinturas, con una variación de 10.86% y una participación de 3.70%. Asimismo, los principales consumos

que influyeron negativamente en la variación total del ICCV, fueron: transformadores, con -1.19% y una participación de -0.13%, alquiler de andamios, con -1.38% y una participación de 0.04%.

Cabe señalar, que durante el primer semestre de 2003, el incremento en el ICCV nacional fue de 6.72%, variación promedio que estuvo por debajo de la registrada en Pereira, 7.32%, la ciudad de Bucaramanga, registró el mayor incremento, 8.72%, seguida por Medellín, 8.04%, en tanto Santa Marta tuvo la menor variación, 3.09%.

### 1.3 Empleo

#### Cuadro 3

**Pereira, Dosquebradas y La Virginia. Población total urbana, en edad de trabajar y demás indicadores del mercado laboral, por intervalos trimestrales. 2002 (Enero a Diciembre) - 2003 (Enero a Junio)**

Concepto	2002				2003	
	Enero a Marzo	Abril a Junio	Julio a Septiembre	Octubre a Diciembre	Enero a Marzo	Abril a junio
Población total (miles)	608	611	614	618	621	625
Población en edad de trabajar (miles)	471	474	477	481	484	487
% Población en edad de trabajar	77,5	77,6	77,7	77,8	77,8	78,0
Población económicamente activa (miles)	305	295	300	305	307	299
Tasa global de participación (%)	64,7	62,2	62,8	63,4	63,4	61,4
Ocupados (miles)	245	243	246	257	246	244
Tasa de ocupación (%)	52	51,2	51,5	53,5	50,8	50,0
Subempleados (miles)	107	113	113	108	101	101
Tasa de subempleo (%)	35,1	38,5	37,8	35,6	32,9	33,8
Desocupados (miles)	60	52	54	48	61	55
Tasa de desempleo (%)	19,6	17,7	17,9	15,7	19,9	18,6
Inactivos (miles)	166	179	177	176	177	188

Fuente: DANE. ENH Continua

#### Gráfico 3

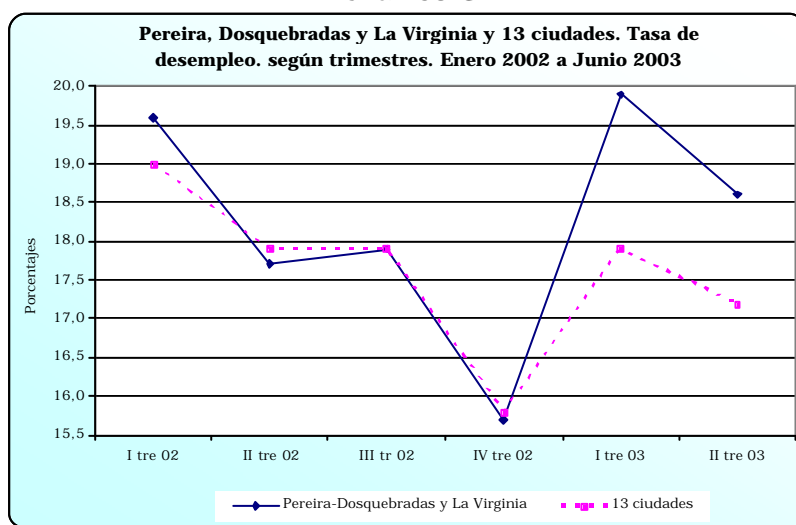

Fuente: DANE.

De acuerdo con resultados de la Encuesta Continua de Hogares, realizada por el DANE, la tasa de desempleo para el conjunto urbano Pereira- Dosquebradas- La Virginia entre abril y junio de 2003 fue del 18.6%, ubicándose 0.9 puntos porcentuales por encima de la registrada en el segundo trimestre de 2002. Por su parte, en las trece principales áreas metropolitanas existentes en el país, el nivel de desempleo pasó de 17.9% a 17.2% entre ambos períodos analizados, donde Pereira - Dosquebradas - La Virginia, para el segundo trimestre de 2003, como antes se anotó, presenta la tasa más alta, después de Ibagué, 24.3%, correspondiéndole a Villavicencio, la menor tasa, 14.5%.

La tasa global de participación, como indicador de la oferta laboral, en la capital de Risaralda con sus vecinos municipios de Dosquebradas y La Virginia, pasó de 62.2% a 61.4% entre el segundo trimestre de 2002 y el segundo trimestre de 2003, lo que significó una disminución de 0.8 puntos porcentuales, a la vez que la tasa de ocupación como indicador de demanda, bajó 1.2 puntos porcentuales, al pasar de 51.2% a 50.0%.

En términos absolutos, mientras el número de ocupados aumentó en cerca de 943 personas, el aumento de los inactivos se ubicó alrededor de 8.794. Asimismo, mientras el número de desocupados también aumenta en 3.266 personas, pasando de 52.232 a 55.498, la tasa de subempleo, presenta un descenso de 4.7 puntos porcentuales, al pasar de 38.5% a 33.8%.

De los 243.656 ocupados en el segundo trimestre de 2003 en Pereira-Dosquebradas y La Virginia, el 20.4% trabajan en la industria manufacturera, el 6.7% en construcción, el 32.1% en comercio, 7.0% en transporte y comunicaciones, 1.6% en servicios financieros, 6.5% en servicios inmobiliarios, 21.5% en servicios comunales, sociales y personales, y el 4.2% en otras ramas.

#### **1.4 Movimiento de sociedades** **- Inversión neta <sup>2</sup>**

Según la información suministrada por la Cámara de Comercio de Pereira, durante el primer semestre de 2003 la inversión neta de sociedades registró un valor \$18.788 millones, lo que permitió revertir el comportamiento observado

---

<sup>2</sup> Inversión neta = Capital constituido + Capital reformado - Capital liquidado.



durante el primer semestre de 2002, cuando finalizó con un valor negativo de \$10.580 millones.

#### Cuadro 4

**Pereira. Inversión neta de sociedades, según actividad económica. Segundo trimestre y acumulado primer semestre, 2002-2003**

Actividad Económica	Millones de pesos					
	Segundo trimestre		Var. % 03/02	Primer semestre		Var. % 03/02
	2002	2003		2002	2003	
<b>Total</b>	<b>6.899</b>	<b>5.283</b>	<b>-23,4</b>	<b>-10.580</b>	<b>18.788</b>	<b>(-)</b>
Agropecuario	371	18	-95,1	641	150	-76,6
Minería	-	-	(-)	-	80	(-)
Industria	723	182	-74,8	1.581	7.965	403,8
Electricidad, gas y agua	-	-	(-)	-220	10	(-)
Construcción	528	749	41,9	672	1.764	162,5
Comercio	2.351	2.901	23,4	2.165	5.067	134,0
Transporte	747	400	-46,5	1.284	745	-42,0
Seguros y Finanzas	1.981	517	-73,9	-17.118	1.621	(-)
Servicios	198	516	160,6	416	1.386	233,2

Fuente: Cámara de Comercio de Pereira

#### Gráfico 4

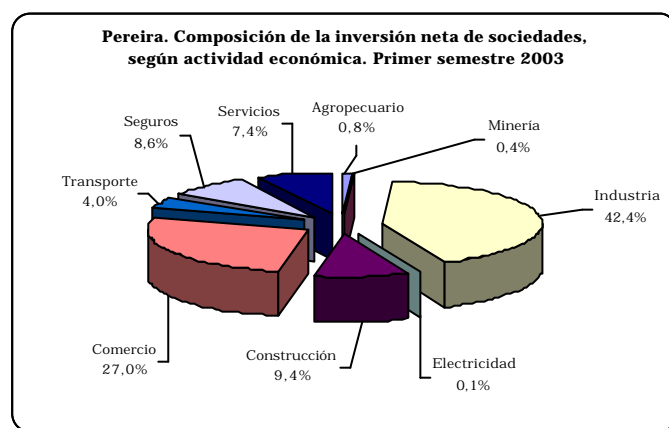

Fuente: Cámara de Comercio de Pereira

Excepto los sectores agropecuario y del transporte que presentaron decrecimientos del 76.6% y 42.0%, durante los primeros seis meses de 2003, los demás mostraron crecimientos; se destacaron, la industria que pasó de \$1.581 millones a \$7.965 millones entre 2002 y 2003, y el comercio que de \$2.165 millones pasó a \$5.067 millones en el mismo período. A estos dos sectores se sumaron la construcción, los seguros, y los servicios, los cuales en conjunto representaron el 94.8% de la inversión neta del primer semestre del año de análisis. Un poco más del 70.0% de la inversión neta en Risaralda se presentó durante el primer trimestre del presente año.

#### - Sociedades constituidas

En el período enero-junio de 2003 se constituyeron en la Cámara de Comercio de Pereira 200 sociedades, es decir 28 menos que el año anterior, las cuales

sumaron un valor de \$15.073 millones que frente a \$8.836 millones de enero-junio de 2002 generaron un aumento del 70.6%.

### Cuadro 5

#### Pereira. Sociedades constituidas, según actividad económica. Segundo trimestre y acumulado primer semestre, 2002-2003

Actividad Económica	Millones de pesos									
	Segundo trimestre			Var. % 03/02	Primer semestre					
	2002		2003		2002		2003			
No.	Valor	No.	Valor	No.	Valor	No.	Valor	Var. % 03/02		
<b>Total</b>	<b>118</b>	<b>6.449</b>	<b>87</b>	<b>3.478</b>	<b>-46,1</b>	<b>228</b>	<b>8.836</b>	<b>200</b>	<b>15.073</b>	<b>70,6</b>
Agropecuario	5	631	3	80	-87,3	10	903	6	212	-76,5
Minería	-	-	-	-	(-)	-	-	3	80	(-)
Industria	15	412	4	457	10,9	29	611	8	6.954	-
Electricidad	-	-	-	-	(-)	1	30	1	10	-66,7
Construcción	1	33	6	130	293,9	6	273	9	1.195	337,7
Comercio	39	3.130	38	1.850	-40,9	83	3.852	64	3.969	3,0
Transporte	21	614	16	247	-59,8	33	753	34	445	-40,9
Seguros y Finanzas	24	1.393	14	652	-53,2	43	1.949	54	1.745	-10,5
Servicios	13	236	6	62	-73,7	23	465	21	463	-0,4

Fuente: Cámara de Comercio de Pereira

### Gráfico 5

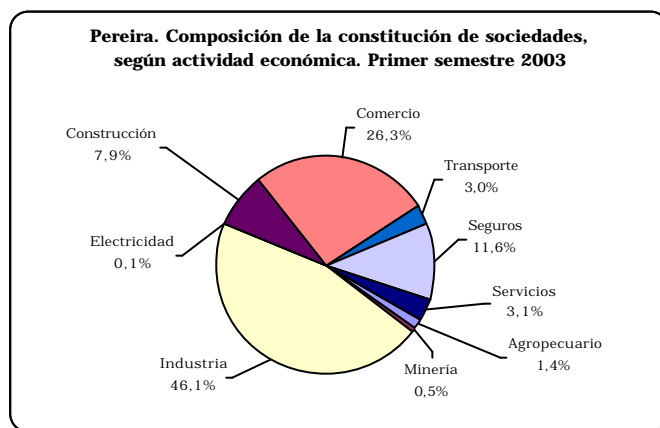

Fuente: Cámara de Comercio de Pereira.

Los sectores de mayor participación durante este periodo fueron, la industria, que pasó de \$611 millones el año anterior a \$6.954 millones en la actual vigencia y la construcción que presentó un incremento del 337.7%; el comercio, a pesar de su bajo crecimiento, 3.0%, mantuvo una participación importante dentro del total. Es importante señalar que los tres sectores antes mencionados representaron el 80.4% del valor y el 40.5% del número de nuevas sociedades constituidas en los municipios que integran esta información.

#### - Sociedades reformadas

Según información suministrada por la Cámara de Comercio de Pereira, para el primer semestre de 2003 se reformaron 62 sociedades por un valor de \$7.351 millones, mientras que en igual período del año anterior las reformas

correspondieron a 64 sociedades por un valor de \$3.352 millones. Vale la pena resaltar que por primera vez desde el año 2000 el acumulado de los diferentes sectores al fin del semestre presentó resultados positivos en la reforma de sociedades, puesto que en los años 2001 y 2002 se había registrado disminución en el capital de las sociedades en algunos de ellos.

### Cuadro 6

**Pereira. Sociedades reformadas, según actividad económica. Segundo trimestre y acumulado primer semestre, 2002-2003**

Actividad Económica	Segundo trimestre				Var. % 03/02	Primer semestre				Var. % 03/02
	2002		2003			2002		2003		
	No	Valor	No	Valor		No	Valor	No	Valor	
<b>Total</b>	<b>37</b>	<b>1.438</b>	<b>29</b>	<b>3.831</b>	<b>166,4</b>	<b>64</b>	<b>3.352</b>	<b>62</b>	<b>7.351</b>	<b>119,3</b>
Agropecuario	2	-	-	-	(-)	4	1	-	1	0,0
Minería	-	-	-	-	(-)	-	-	-	-	(-)
Industria	5	394	2	719	82,5	11	1.093	6	2.006	83,5
Construcción	3	511	2	700	37,0	3	511	2	700	37,0
Comercio	13	-426	8	1.236	(-)	19	222	22	2.277	925,7
Transporte	5	164	5	228	39,0	11	668	11	564	-15,6
Seguros y Finanzas	8	795	7	346	-56,5	13	855	13	663	-22,5
Servicios	1	-	5	602	(-)	3	2	8	1.140	- - -

Fuente: Cámara de Comercio de Pereira

### Gráfico 6

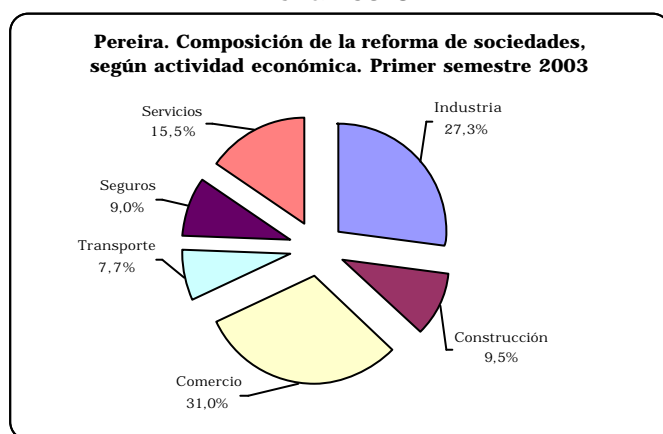

Fuente: Cámara de Comercio de Pereira.

En el período de estudio se destacó la reforma a las sociedades en los sectores de la industria, el comercio y los servicios; el primero creció 83,5%, mientras que el comercio lo hizo a una tasa del 925,7%, en tanto los servicios pasaron de \$2 millones entre enero-junio de 2002 a \$1.140 millones en el mismo lapso del presente año.

#### - Sociedades disueltas y liquidadas

Durante el primer semestre de 2003 la liquidación de sociedades reportada por la Cámara de Comercio de Pereira totalizó \$3.636 millones, lo cual significó un

decrecimiento del 84.0% respecto al observado en el primer semestre de 2002, no obstante que el número de sociedades pasó de 108 a 114 entre las dos vigencias.

### Cuadro 7

**Pereira. Sociedades liquidadas, según actividad económica. Segundo trimestre y acumulado primer semestre, 2002-2003**

Actividad Económica	Millones de pesos										
	Segundo trimestre					Var. % 03/02	Primer semestre				
	2002		2003		2002		2003		Var. % 03/02		
No	Valor	No	Valor	No	Valor	No	Valor	No		Valor	
<b>Total</b>	<b>53</b>	<b>988</b>	<b>50</b>	<b>2.026</b>	<b>105,1</b>	<b>108</b>	<b>22.767</b>	<b>114</b>	<b>3.636</b>	<b>-84,0</b>	
Agropecuario	1	260	4	62	-76,2	3	263	8	63	-76,0	
Industria	5	83	5	994	- - -	11	123	6	995	708,9	
Electricidad	-	-	-	-	(-)	1	250	-	-	(-)	
Construcción	2	16	1	81	406,3	5	112	2	131	17,0	
Comercio	21	353	14	185	-47,6	42	1.909	43	1.179	-38,2	
Transporte	5	31	5	75	141,9	13	137	11	264	92,7	
Seguros y Finanzas	14	207	13	481	132,4	21	19.922	27	787	-96,0	
Servicios	5	38	8	148	289,5	12	51	17	217	325,5	

Fuente: Cámara de Comercio de Pereira

En el presente año fue notorio el aumento en el valor de la liquidación de sociedades en el sector de la industria al pasar de \$123 millones a \$995 millones. Situación contraria observó el comercio que disminuyó 38.2% el valor por este concepto; sin embargo, representó un porcentaje importante dentro del total, 32.4%.

### Gráfico 7

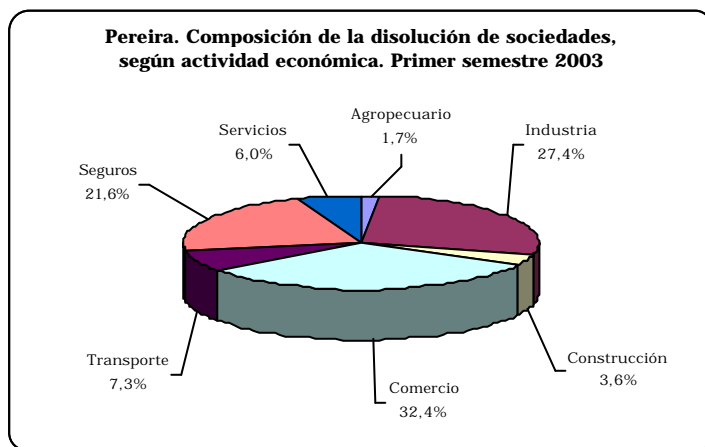

Fuente: Cámara de Comercio de Pereira.

## 2 COMERCIO EXTERIOR

### 2.1 Importaciones

De acuerdo con las declaraciones de importación registradas por la DIAN, para el período enero-marzo de 2003, las compras al exterior de los agentes económicos residentes en el Departamento de Risaralda registraron un incremento de 9.2%

con respecto a igual período de 2002, al pasar en valores FOB de US\$23.4 millones a US\$25.6 millones.

Según clasificación CIU, la agrupación que más contribuyó a la variación presentada en este departamento fue “Textiles” con una participación de 27.9% del total; este renglón registró un incremento de 61.5% al pasar en valores FOB de US\$4.4 millones a US\$ 7.1 millones y una contribución de 11.6 puntos porcentuales a la variación total, seguida por “Material de transporte”, que con una variación de 16.1% contribuyó con 3.9 puntos porcentuales a la variación total. Las agrupaciones de “Fabricación de productos alimenticios” y “Básicas de hierro y acero” contribuyeron individualmente a la variación total con 1.1 puntos porcentuales, con incrementos de 131.5% y 76.2% respectivamente.

**Gráfico 8**

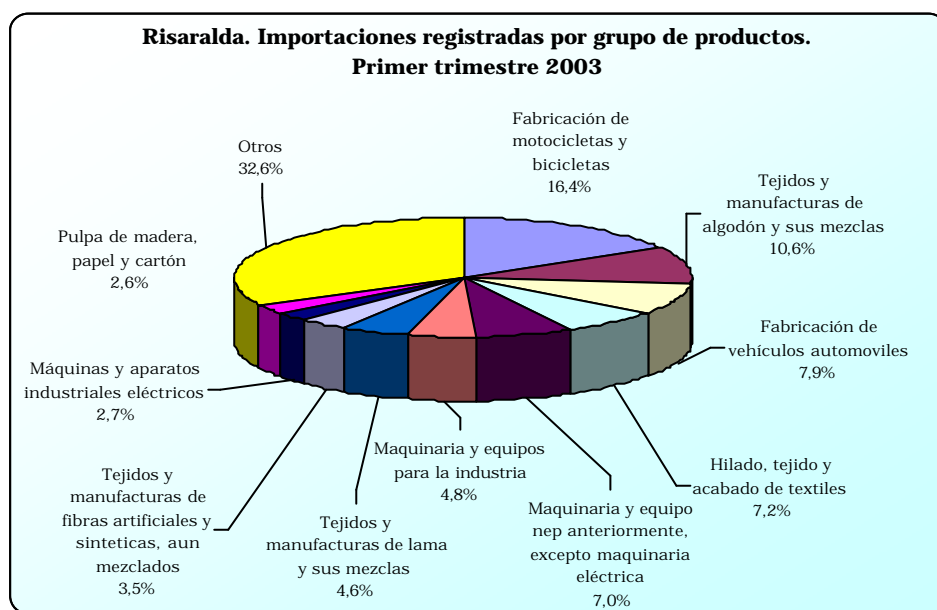

Fuente: DIAN.

En cuanto a las agrupaciones que disminuyeron las importaciones para el primer trimestre de 2003 se destacan: “Papel y sus productos”, la cual presentó un decrecimiento de 55.3% al pasar de US\$2.3 millones a US\$1.0 millones en el primer trimestre de 2003, restándole 5.4 puntos porcentuales a la variación total, “Maquinaria eléctrica” con una disminución de 21.6% y una contribución a la variación de -2.0 puntos porcentuales, y “Prendas de vestir”, la cual descendió 85.8% y restó 1.7 puntos porcentuales.

Según países de origen, durante el primer trimestre de 2003, Japón ocupó el primer lugar, no obstante haber perdido participación, al pasar de 19.0% a 14.9%, pasando Estados Unidos al segundo lugar, cuyas ventas de ese país a Risaralda descendieron 40.0%, al pasar en valores FOB de US\$6.4 millones a US\$3.8 millones. China se mantuvo en el tercer lugar como país proveedor con una participación en el primer trimestre de 2003 del 8.6% y un incremento del 15.5% entre ambos períodos analizados.

### 3 MONETARIOS Y FINANCIEROS

#### 3.2 Financieros

##### - Fuentes de Recursos

#### Cuadro 8

**Risaralda. Saldos de las captaciones del sistema financiero  
Diciembre 2001-2002**

Concepto	Saldos a diciembre:		Var. % 02/01
	2001	2002	
Total sistema <sup>1</sup>	798.552	848.673	6,3
Depósitos en cuenta corriente bancaria	133.958	164.211	22,6
Certificados de depósito a término	321.132	281.904	-12,2
Depósitos de ahorro	342.340	396.080	15,7
Cuentas de ahorro especial	-	5.500	(-)
Certificados de ahorro en valor real <sup>2</sup>	1.097	951	-13,3
Títulos de inversión en circulación	25	27	8,0

<sup>1</sup> Para el año 2001 incluye bancos comerciales, corporaciones financieras, compañías de financiamiento comercial y CAV. Para el año 2002 incluye bancos comerciales y compañías de financiamiento comercial.

<sup>2</sup> Para el año 2001 corresponde a certificados de ahorro de valor constante.

Fuente: Superintendencia Bancaria.

Finalizado el año 2002 el saldo de las captaciones del sistema financiero de Risaralda evolucionó 6.3% respecto al mismo período de 2001, como resultado del comportamiento diverso entre las principales cuentas del sistema; así, mientras los depósitos en cuenta corriente, de ahorro y los títulos valores en circulación aumentaron, respectivamente, 22.6%, 15.7% y 8.0%, los CDT y los Certificados de ahorro en valor real decayeron 12.2% y 13.3%, en el mismo orden.

A pesar del gravamen a las operaciones financieras impuesto desde hace dos años, el buen comportamiento de los depósitos en cuenta corriente bancaria se atribuye a depósitos transitorios del gobierno regional. Finalmente, debe señalarse que los depósitos de ahorro continuaron liderando las captaciones al representar el 46.7%, seguidas de los CDT y los depósitos en cuenta corriente, 19.3%.

## - Usos de Recursos

**Cuadro 9**  
**Risaralda. Saldos de la cartera del sistema financiero <sup>1</sup>**  
**Diciembre 2001-2002**

Concepto	Saldos a diciembre:		Var. % 02/01
	2001	2002	
Total sistema <sup>2</sup>	633.831	619.545	-2,3
Créditos de vivienda	231.604	201.810	-12,9
Créditos de consumo	114.665	110.358	-3,8
Microcréditos	-	5.308	(-)
Créditos comerciales	287.562	302.069	5,0

<sup>1</sup> Incluye cartera vigente y vencida.

<sup>2</sup> Para el año 2001 incluye bancos comerciales, corporaciones financieras, compañías de financiamiento comercial y CAV. Para el año 2002 incluye bancos comerciales y compañías de financiamiento comercial.

Fuente: Superintendencia Bancaria.

Finalizado el año 2002 el saldo de la cartera del sistema financiero de Risaralda denotó una contracción del 2.3% frente a diciembre de 2001, debido al retroceso en la colocación de recursos para vivienda, 12.9% y consumo, 3.8%, mientras que la cartera comercial aumentó 5.0%. Además, este último ítem representó casi la mitad de las colocaciones del sistema financiero en el Departamento.

## 4 FISCALES

### 4.1 Situación fiscal

#### - Gobierno Central Departamental

#### - Ingresos

Finalizado el primer semestre de 2003 los ingresos corrientes del gobierno central de Risaralda totalizaron \$77.429 millones, lo cual se tradujo en una caída del 21.0% frente a igual período de 2002, debido a la contracción de los ingresos tributarios, 7.1%, y las transferencias, 28.8%, rubros que en conjunto representan el 94.6% del total de los ingresos. Sin embargo, los recaudos no tributarios crecieron 115.3%, aunque su peso en el total de ingresos corrientes fue relativamente bajo.

El descenso en los ingresos tributarios obedeció principalmente al deterioro de la renta de licores que pasó de \$8.240 millones el primer semestre de 2002 a \$2.245 millones en el semestre de análisis, derivado del descenso de las ventas por efecto de la sobreoferta de licor de contrabando nacional y extranjero y el diferencial entre tarifas del impuesto entre este departamento y regiones vecinas. No obstante, se debe destacar el buen desempeño de otras rentas, especialmente

cerveza, 57.7%, que incrementó sus ventas gracias al impulso comercial en nuevos segmentos de mercado; timbre, circulación y tránsito, 35.0%, por la puesta en marcha de la recién aprobada legislación del tránsito, y la sobretasa a la gasolina, 23.1%, resultado del notable incremento del precio de los combustibles frente a 2002.

**Gráfico 9**

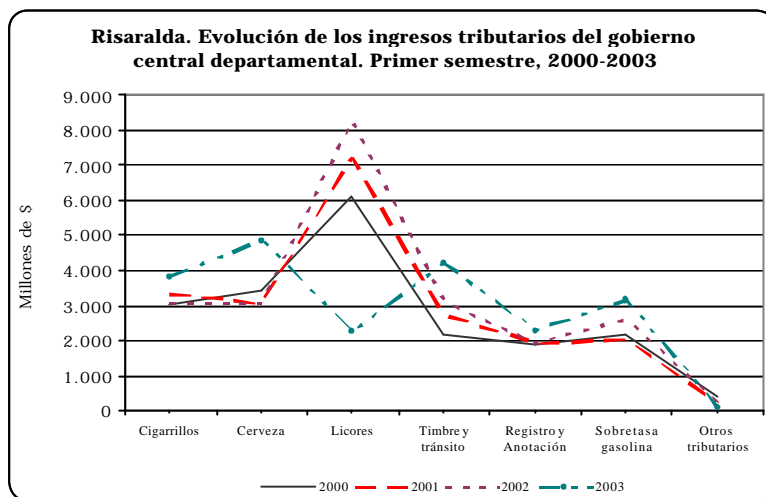

Fuente: Secretaría de Hacienda Departamental de Risaralda.

Los ingresos por concepto de transferencias observaron un retroceso del 28.8%, como consecuencia de los menores recursos provenientes del gobierno central nacional, un poco más de \$20.000 millones, ya que una parte importante de la nómina del sector educativo, a cargo del ente departamental hasta 2002, pasó al municipio de Pereira a partir de esta vigencia.

#### - Gastos

Al término del período enero-junio de 2003 los gastos corrientes del gobierno central departamental de Risaralda sumaron \$61.614 millones, que equivalen a una disminución del 38.5% respecto al mismo período de 2002.

La anterior circunstancia se derivó de la contracción observada en la mayor parte de los renglones del gasto de la administración departamental. Así por ejemplo, los pagos para funcionamiento decrecieron 34.1%, como resultado del menor valor ejecutado en la remuneración al trabajo, que de \$55.617 millones en 2002, inclusive lo destinado al sector educativo, pasó a \$26.763 millones en el presente semestre, debido a la certificación educativa del municipio capital; también



influyó el descenso del 12.7% en los pagos a través del régimen subsidiado de salud. De igual manera, los desembolsos por intereses de la deuda pasaron de \$3.745 millones en 2002 a \$2.508 millones en 2003, gracias a la refinanciación de parte de las acreencias con el sistema financiero nacional.

Las transferencias pagadas disminuyeron 78.2%, puesto que las dirigidas a las entidades descentralizadas nacionales por concepto de parafiscalidad retrocedieron 14.4%, dada la reducción en los compromisos de orden laboral. Por este mismo hecho, las mayores partidas giradas por indemnizaciones laborales en 2002 se redujeron notablemente en la vigencia, al pasar sus montos de \$8.107 millones a \$159 millones.

La inversión en gastos de capital del gobierno de Risaralda superó en más de \$16.000 millones lo ejecutado en el anterior período, puesto que al término del semestre se adelantó un ambicioso programa social en diversos sectores, dentro de los que se destacó la educación, la salud, la generación de empleo y la construcción y reconstrucción de la malla vial departamental.

#### **- Gobierno central municipal**

##### **- Ingresos**

Entre enero y junio del año 2003 los ingresos corrientes del gobierno central municipal de Pereira sumaron \$83.125 millones, lo que representó un considerable aumento del 64.6%, respecto al periodo enero-junio de 2002.

Los ingresos tributarios advirtieron un incremento del 9.5%, apoyados en los rubros de industria y comercio, y la sobretasa a la gasolina, los cuales avanzaron 12.3% y 22.9%, respectivamente, debido a programas dirigidos a la recuperación de cartera y control a la evasión en el primer tributo, y a los mayores precios de los combustibles a lo largo de 2003, en el caso del segundo. Por su parte, los ingresos no tributarios aumentaron 60.6% como resultado del buen desempeño de sus dos componentes: los ingresos de la propiedad que crecieron 23.1%, estimulados por los intereses y rendimientos financieros y los otros ingresos no tributarios, 125.1%, jalonados por el reintegro de recursos no ejecutados, aprovechamiento en la enajenación de activos y venta de servicios por trámites administrativos con el gobierno local.

**Gráfico 10**

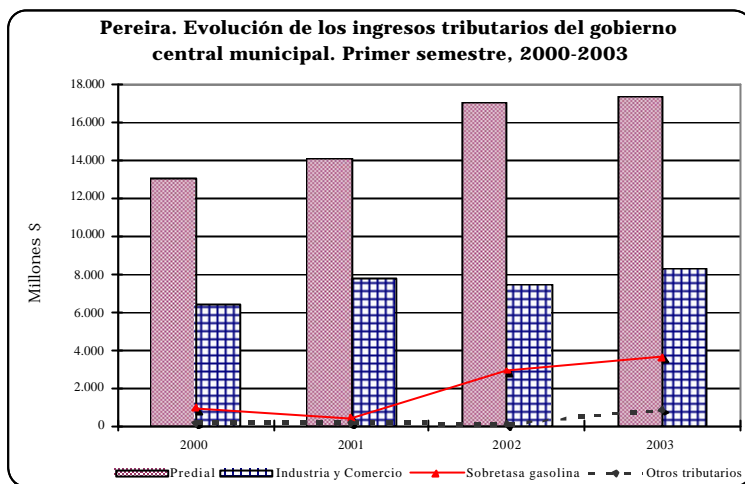

Fuente: Secretaría de Hacienda Municipal de Pereira.

Por último, los ingresos por transferencias crecieron un poco más del 200.0% gracias a los recursos enviados desde el gobierno central nacional para educación, como resultado de la certificación del municipio de Pereira; por este concepto se pasó de recibir \$11.238 millones en 2002 a \$34.151 millones en la presente vigencia.

#### - Gastos

Al cierre del primer semestre de 2003 los gastos corrientes del gobierno central municipal de Pereira llegaron a \$45.203 millones, que representaron una contracción del 3.6% respecto de lo ejecutado en el mismo período de 2002.

El gasto de funcionamiento fue el único rubro que mostró una variación positiva entre períodos al avanzar 3.7%, como resultado del evidente ascenso de la remuneración al trabajo, que pasó de \$24.038 millones en 2002 a \$37.305 millones en el presente año, por efecto del mayor componente salarial para el sector de la educación. Los intereses de la deuda y las transferencias pagadas decrecieron en su orden, 75.8% y 41.8%, debido a la refinanciación de una parte del crédito a cargo del ente local y a la finalización de convenios ejecutados conjuntamente con entidades nacionales de carácter social.

Los gastos de capital observaron una sensible recuperación jalonados por la formación bruta de capital que creció en \$4.634 millones respecto al primer semestre de 2002, gracias al esfuerzo de la administración local en la ejecución de programas de ordenación urbana, educación, medio ambiente y obras

públicas, entre otras, para los cuales se aportaron \$9.700 millones, es decir el 78.3% del total.

#### 4.2 Recaudo de impuestos nacionales

De acuerdo con los reportes suministrados por la DIAN Regional Centro Occidente, durante el primer semestre del año 2003 el recaudo de impuestos nacionales del departamento de Risaralda sumó \$133.990 millones, que representó un crecimiento del 22.8% respecto a igual período del año precedente. Este buen comportamiento se explica por el mayor crecimiento en los impuestos de renta, 47.1%, Retefuente, 20.1%, y aduana, 77.0%.

**Cuadro 10**  
**Risaralda. Recaudo de impuestos nacionales por tipo.**  
**segundo trimestre y primer semestre, 2002- 2003**

Millones de pesos					
Periodo	Total	Renta	IVA	Retefuente	Aduana
<b>2002</b>					
II Trimestre	53.853	16.306	12.963	21.733	2.851
I Semestre	109.104	20.308	39.290	44.369	5.137
<b>2003</b>					
II Trimestre	68.050	26.019	14.202	24.273	3.556
I Semestre	133.990	29.879	41.728	53.289	9.094
Var. % <sup>1</sup>	26,4	59,6	9,6	11,7	24,7
Var. % <sup>2</sup>	22,8	47,1	6,2	20,1	77,0

<sup>1</sup> La variación porcentual corresponde a cifras del segundo trimestre de 2003 frente a igual periodo de 2002.

<sup>2</sup> La variación porcentual corresponde a cifras del primer semestre de 2003 frente a igual periodo de 2002.

Fuente: Dian. Regional Centro Occidente.

**Gráfico 11**

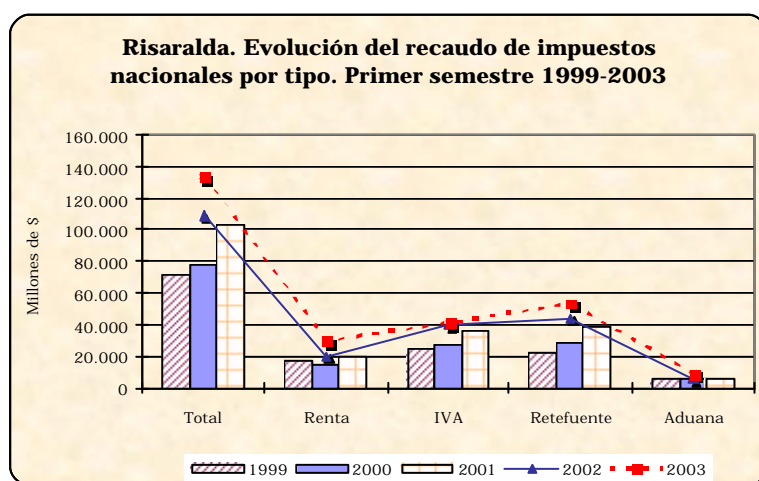

Fuente: DIAN Regional Centro Occidente.

El recaudo de renta fue el principal dinamizador de los ingresos tributarios de la administración local gracias a que en su componente se incluyeron los aportes

extraordinarios captados en los primeros meses de 2003, los cuales se destinaron al sostenimiento del programa de seguridad democrática del gobierno nacional. Asimismo, el mejor desempeño del rubro de Retefuente se debió a la respuesta positiva a los programas adelantados por la entidad en el presente año, especialmente los relacionados con la continua visita al responsable del impuesto con el fin de ejercer una mayor fiscalización. El impuesto de aduana observó una buena dinámica gracias a las importaciones del departamento, que al primer trimestre de 2003 crecieron 9.2% respecto a igual período de 2002.

### 4.3 Deuda Pública

**Cuadro 11**  
**Risaralda. Saldo de la deuda de las entidades del sector público no financiero. Junio de 2002, marzo y junio de 2003.**

Entidad	Millones de \$				
	2002		2003		Variación %
	Junio	Marzo	Junio	Trimestral	Anual
<b>Total</b>	<b>127.353</b>	<b>117.241</b>	<b>114.726</b>	<b>-2,1</b>	<b>-9,9</b>
Gobierno Central Departamental	43.460	35.324	32.113	-9,1	-26,1
Gobierno Central Municipal	14.425	12.948	13.888	7,3	-3,7
Subtotal resto de municipios	12.790	7.433	9.565	28,7	-25,2
Subtotal entidades	56.678	61.536	59.160	-3,9	4,4
Aguas y Aguas de Pereira	30.552	37.720	37.114	-1,6	21,5
Empresa de aseo	2.215	1.732	1.555	-10,2	-29,8
Empresa de energía de Pereira	17.752	16.802	16.040	-4,5	-9,6
Aeropuerto Matecaña	75	-	-	(-)	-100,0
Instituto Municipal de Salud	375	-	-	(-)	-100,0
Instituto de Tránsito y Transporte	138	-	-	(-)	-100,0
Hospital Universitario San Jorge	493	2.291	1.910	-16,6	287,4
Area Metropolitana	5.078	2.991	2.541	-15,0	-50,0

Fuente: Contralorías Departamental y Municipal- Balances entidades públicas 2002 -2003

El saldo de la deuda de las entidades del sector público no financiero de Risaralda continuó observando la tendencia decreciente de los últimos años, puesto que a precios corrientes, pasó de \$140.731 millones en junio de 2001 a \$127.353 millones en 2002 y a \$114.726 millones al mismo mes del año de análisis.

Este resultado se vio favorecido por las menores obligaciones del gobierno central del departamento, evidenciadas en la reducción del saldo de la deuda en 26.1% en junio de 2003, frente a 2002. Asimismo evolucionó la deuda conjunta de los gobiernos centrales de los municipios, puesto que en Pereira cayó 3.7% y 25.2% en el resto de municipios. Por su parte, las entidades descentralizadas del nivel

departamental y municipal y las empresas del departamento, apenas observaron un aumento nominal del 4.4% en su saldo.

**Gráfico 12**

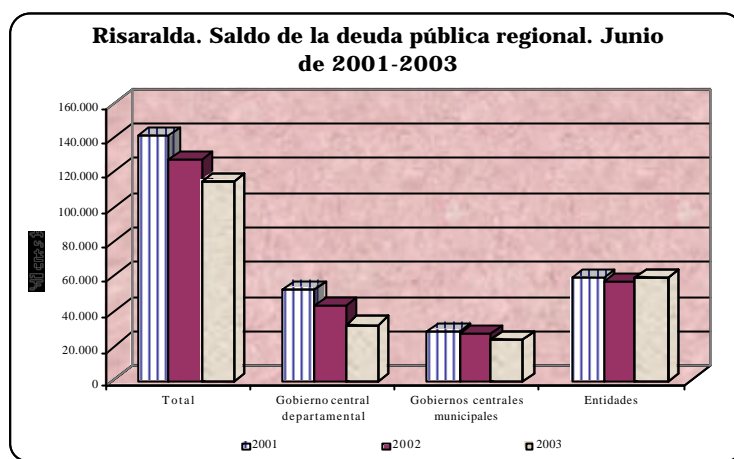

Fuente: Contralorías departamental y municipal y entidades públicas

## 5 SECTOR REAL

### 5.1 Agricultura

#### - Café

**Cuadro 12**

**Risaralda. Pronóstico de cosecha cafetera, compras cooperativas, precio promedio interno y externo. Segundo trimestre y primer semestre, 2001-2003.**

Periodo	Producción	Compras Cooperativas	Precio Interno	Precio Externo
	Miles @ c.p.s.	Miles @ c.p.s.	@ c.p.s.	US\$ libra
<b>2001</b>				
II trimestre	1.128	139	25.404	0,77
I Semestre	1.894	341	29.202	0,89
<b>2002</b>				
II trimestre	1.102	387	28.926	0,65
I Semestre	1.927	491	28.535	0,65
<b>2003</b>				
II trimestre	1.209	228	30.543	0,65
I Semestre	2.016	412	30.978	0,65

Fuente: Comité Departamental de Cafeteros de Risaralda y Cooperativa de Caficultores de Risaralda.

De acuerdo con las cifras suministradas por el Comité Departamental de Cafeteros de Risaralda, el pronóstico de cosecha cafetera durante el primer semestre de 2003 se ubicó en 2.016 @ de c.p.s. lo que representó un incremento del 4.6% respecto al volumen reportado el año anterior. Diversas circunstancias influyeron en este comportamiento. De un lado, las mejores condiciones climáticas del primer semestre de 2003, respecto a las observadas en el mismo lapso de 2002, sumadas a la entrada en producción de una importante zona que

había sido renovada gracias a los estímulos y asesoría del gremio en los años precedentes, entre otras, explican la recuperación en el pronóstico de cosecha para el año de análisis.

Por su parte, las compras ejecutadas por las cooperativas oficiales mostraron una caída del 16.1%, debido a la mayor participación en la demanda por parte del sector privado, orientada a cumplir con sus cuotas en el mercado internacional.

Los precios del grano en el mercado interno mostraron una recuperación del 8.6% al finalizar el semestre de estudio, puesto que pasaron de \$28.535 @ de c.p.s. en junio de 2002 a \$30.978 @ de c.p.s. en junio de 2003. Sin embargo, el precio internacional del grano continuó estancado por segundo año consecutivo en US\$0.65 la libra, luego de haber alcanzado US\$0.89 la libra en junio de 2001.

## 5.2 Ganadería

### - Sacrificio de ganado

**Cuadro 13**

**Pereira -Santa Rosa de Cabal. Sacrificio de ganado vacuno y porcino, por sexo, cabezas y peso, según semestres y trimestres. Enero 2002 hasta junio 2003**

Periodo	Vacuno						Porcino					
	Total		Machos		Hembras		Total		Machos		Hembras	
	Cabezas	Tone-ladas	Cabezas	Tone-ladas	Cabezas	Tone-ladas	Cabezas	Tone-ladas	Cabezas	Tone-ladas	Cabezas	Tone-ladas
<b>2002</b>												
Total anual	33.149	14.229	25.305	11.239	7.844	2.990	22.158	2.138	17.621	1.709	4.537	429
I semestre	16.836	7.170	12.824	5.639	4.012	1.531	9.955	964	7.739	752	2.216	212
I trimestre	8.305	3.528	6.462	2.822	1.843	706	4.711	439	3.640	337	1.071	102
II trimestre	8.531	3.642	6.362	2.816	2.169	826	5.244	525	4.099	415	1.145	110
II semestre	16.313	7.059	12.481	5.601	3.832	1.459	12.203	1.175	9.882	958	2.321	217
III trimestre	8.336	3.619	6.460	2.905	1.876	714	5.642	540	4.479	433	1.163	107
IV trimestre	7.977	3.440	6.021	2.696	1.956	744	6.561	635	5.403	525	1.158	110
<b>2003</b>												
I semestre	13.721	5.869	9.694	4.341	4.027	1.528	12.305	1.235	10.503	1.060	1.802	175
I trimestre	6.900	2.944	4.829	2.158	2.071	785	5.766	571	5.008	500	758	71
II trimestre	6.821	2.925	4.865	2.183	1.956	742	6.539	663	5.495	560	1.044	103

Fuente : DANE

En 18.5% descendió el número de vacunos sacrificados en Pereira – Santa Rosa de Cabal durante el primer semestre de 2003 con respecto a similar período de 2002, al pasar de 16.836 a 13.721 cabezas. A nivel nacional, en los 61 municipios y capitales de departamento investigados por el DANE, el sacrificio de ganado vacuno descendió 4.6%.

El número de machos sacrificados en la capital de Risaralda bajó entre enero y junio de 2003 en 24.4% con relación al primer semestre de 2002; sin embargo el

número de hembras se mantuvo prácticamente igual. Este comportamiento ha hecho que el porcentaje de hembras sacrificadas, como indicador de retención ganadera, se ubique en todo el transcurso del primer semestre del presente año alrededor del 30.0%, encontrando su nivel mínimo en el mes de febrero, con el 28.4%.

En cuanto al número de porcinos sacrificados en Risaralda, éstos llegaron a una cuantía de 12.305 al cierre del primer semestre de 2003, cifra superior en 23.6% a la registrada en igual período de 2002.

**Gráfico 13**

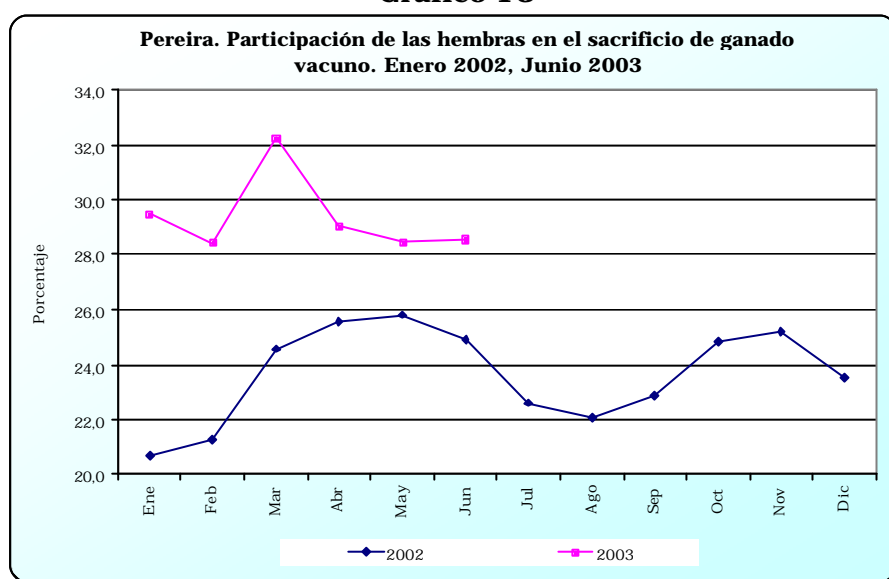

Fuente: DANE.

Finalmente, cabe señalar que mientras el índice de precios al consumidor de la carne de res, para la ciudad de Pereira se incrementó en el transcurso del presente año hasta el mes de junio, en 3.52%, el índice de precios de la carne de cerdo presentó un descenso de 1.76%.

### **5.7 Indicador de ventas, exportaciones y compras**

De acuerdo con el indicador de ventas y compras elaborado por la DIAN de Pereira, entre enero y junio de 2003 las ventas totales por actividad económica del sector productivo del departamento, mostraron un leve crecimiento del 2.3% respecto al mismo período de 2002, como resultado de la merma en las ventas de origen industrial, 23.6%, la construcción, 37.0% y el transporte, 27.3%. Sin embargo, se destacó el incremento en las ventas de la agricultura, 110.4%, la

minería, 124.0%, la electricidad, gas y agua, 106.5%, los servicios generales, 164.8% y otras clasificaciones, 388.4%.

Según destino de las ventas, el mercado internacional evidenció un crecimiento del 10.9%, mientras que en el mercado local apenas fue del 1.5%. En las ventas al exterior se destacaron los sectores industrial y del comercio al por mayor con crecimientos del 12.9% y 12.5%, en su orden, pero en general casi todos los rubros evidenciaron una caída, respecto al primer semestre de 2002.

Por el lado de las compras se observó una notable recuperación en los sectores de la agricultura, 326.7%, la minería, 447.2%, la electricidad, gas y agua, 277.8% y los servicios generales, lo cual provocó un incremento del 9.4% en este indicador entre el primer semestre de 2002 y 2003.

**Cuadro 14**  
**Risaralda. Valor de las exportaciones, ventas nacionales y compras,**  
**según sectores económicos. Junio de 2002<sup>1</sup>-2003.**

Sectores	Exportaciones (BM)	Ventas nacionales (HD-BM)	Ventas totales (HD)	Compras (IZ)
Total	10,9	1,5	2,3	9,4
Sin actividad	-98,1	-34,1	-40,7	-36,8
Agricultura	-7,3	151,7	110,4	326,7
Minería	(- -)	124,0	124,0	447,2
Industrial	12,9	-29,1	-23,6	-11,2
Electricidad, gas y agua	-100,0	106,8	106,5	277,8
Construcción	(- -)	-37,8	-37,0	-41,2
Comercio al por mayor	12,5	11,4	11,5	11,7
Comercio al por menor	-70,2	5,1	5,0	4,9
Transporte	(- -)	-27,3	-27,3	-31,0
Finanzas	(- -)	6,3	6,3	-21,2
Servicios generales	-100,0	164,8	164,6	342,3
Otras clasificaciones	(- -)	388,4	388,4	28,3

<sup>1</sup> = Algunos códigos de los renglones de la declaración de ventas cambiaron para el año 2002.

Elaboró: GIT Coordinación Regional - Regional Centro Occidente

Fuente: SIAT Fecha de corte agosto 14 de 2003

## 5.8 Construcción

### - Licencias de construcción

En 142.6% se incrementó el área total aprobada para la construcción, según licencias, en el departamento de Risaralda, entre enero y junio de 2003, con relación a similar período de 2002, al pasar de 110.991 m<sup>2</sup> a 269.279 m<sup>2</sup>, donde el área destinada para vivienda aumentó 85.0%, aunque su participación pasó del 84.4% a 64.4% entre ambos semestres analizados.



Si se analiza el período julio 2002 a junio 2003, el total de m<sup>2</sup> a construir en Risaralda, con destino a vivienda fue de 273.696, de los cuales el 49.8% corresponde a vivienda de interés social, equivalente a 2.101 unidades de vivienda, distribuidas en 2.079 casas y 22 apartamentos. Asimismo, el área para vivienda diferente a VIS, participó con el 50.2%, con 1.141 viviendas de las cuales 1.052 son casas y 89 son apartamentos.

### Cuadro 15

**Risaralda<sup>1</sup>. Número de licencias de construcción y área por construir, según trimestres y semestres.**  
Enero 2002 a Junio 2003

Periodos	No. Licencias		Área por construir (m <sup>2</sup> )	
	Total	Vivienda	Total	Vivienda
Total 2002	1.034	967	255.241	194.007
I semestre	409	379	110.991	93.725
I trimestre	168	155	33.787	26.472
II trimestre	241	224	77.204	67.253
II semestre	625	588	144.250	100.282
III trimestre	323	300	66.594	44.038
IV trimestre	302	288	77.656	56.244
I semestre 2003	647	562	269.279	173.414
I trimestre	351	298	107.807	78.439
II trimestre	296	264	161.472	94.975

<sup>1</sup> Comprende los municipios de : Pereira, Dosquebradas y Santa Rosa de Cabal

Fuente: DANE

### Gráfico 14

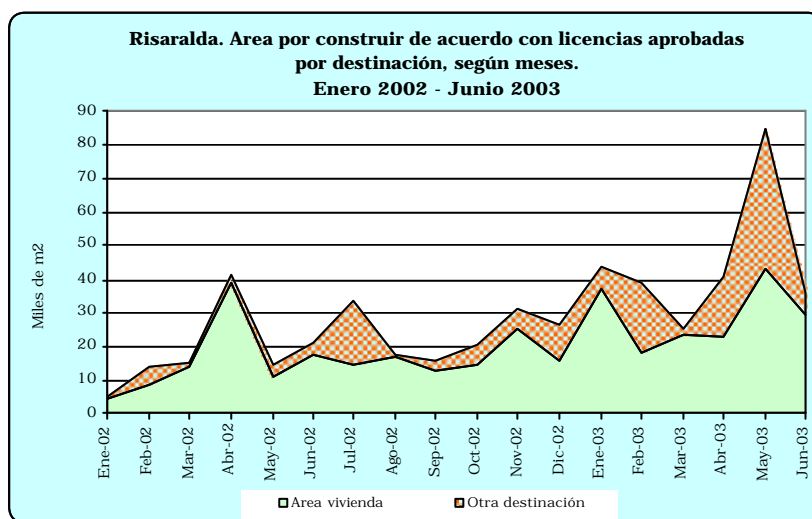

Fuente: DANE

Finalmente, cabe anotar que frente al resto de departamentos del país, Risaralda fue uno de los de mayor incremento en el área de construcción para el transcurso del año 2003 hasta junio, respecto a similar período de 2002, ya que registró una contribución puntual a la variación total presentada en el país, 19.1%, con 3.26

puntos porcentuales, después de Antioquia, con 5.8 puntos porcentuales y Valle, con 5.18 puntos porcentuales.

## - Censo de edificaciones

### Cuadro 16

**Pereira - Dosquebradas. Estructura general del estado de la construcción, de acuerdo a los censos de edificaciones y reparaciones, según trimestres.**

**I trimestre 2002-2003**

Estado	Trimestre					Variación %			
	I 2002	II 2002	III 2002	IV 2002	I 2003	II/I 2002	III/II 2002	IV/III 2002	I 2003/IV 2002
Total	367.075	326.987	327.367	338.462	345.018	-10,9	0,1	3,4	1,9
Obras culminadas	57.531	23.038	17.639	54.187	38.585	-60,0	-23,4	207,2	-28,8
Obras en proceso	74.026	54.913	77.089	69.110	98.886	-25,8	40,4	-10,4	43,1
Obras nuevas	27.961	12.829	24.883	24.463	15.287	-54,1	94,0	-1,7	-37,5
Continúan en proceso	42.068	39.637	41.516	41.339	78.043	-5,8	4,7	-0,4	88,8
Reinició proceso	3.997	2.447	10.690	3.308	5.556	-38,8	336,9	-69,1	68,0
Obras paralizadas inactivas	235.518	249.036	232.639	215.165	207.547	5,7	-6,6	-7,5	-3,5
Nuevas	13.902	21.057	8.993	7.553	10.760	51,5	-57,3	-16,0	42,5
Continúan paralizadas	221.616	227.979	223.646	207.612	196.787	2,9	-1,9	-7,2	-5,2

Fuente: DANE

Con base en resultados del Censo de Edificaciones realizado por el DANE en abril de 2003 en el Área Metropolitana de Pereira – Dosquebradas, las obras culminadas presentaron un descenso de 28.8% en el primer trimestre con respecto al cuarto trimestre de 2002, mientras que las obras en proceso registraron un incremento de 43.1% y las inactivas disminuyeron en 3.5%.

Del área censada, 345.018 m<sup>2</sup>, el 11.2% le correspondía a obras terminadas, el 28.7% se encontraban en proceso de construcción y el restante 60.2% estaban paralizadas o inactivas.

Cabe anotar, que dentro del conjunto de ciudades investigadas, Pereira registró la disminución más significativa en las obras nuevas que se encontraban en proceso, -37.5%, seguida por Bogotá, -30.9%, y Armenia, -22.8%. Asimismo, de los 98.886 m<sup>2</sup> encontrados en proceso de construcción para el primer trimestre de 2003, el 15.5% eran obras nuevas, 78.9% continuaban en proceso, y el 5.6% habían reiniciado su construcción.

Según estratos socioeconómicos, del total del metros cuadrados en proceso de construcción, en la cuantía antes mencionada, el 38.2% eran del estrato 3, el 23.8% del estrato 5, el 21.9% del estrato 2. Los estratos 4 y 6 participaron con el 7.2% y 7.1%, mientras que el estrato 1 tan solo representó el 1.8%.

Por último se destaca que entre el total del área en construcción durante el primer trimestre de 2003, el 46.9% estaba destinada a casas, 34.7% para otros destinos, 12.9% para apartamentos y el restante 5.5% se distribuyó entre comercio, bodegas, educación y hospitales.

**Gráfico 15**

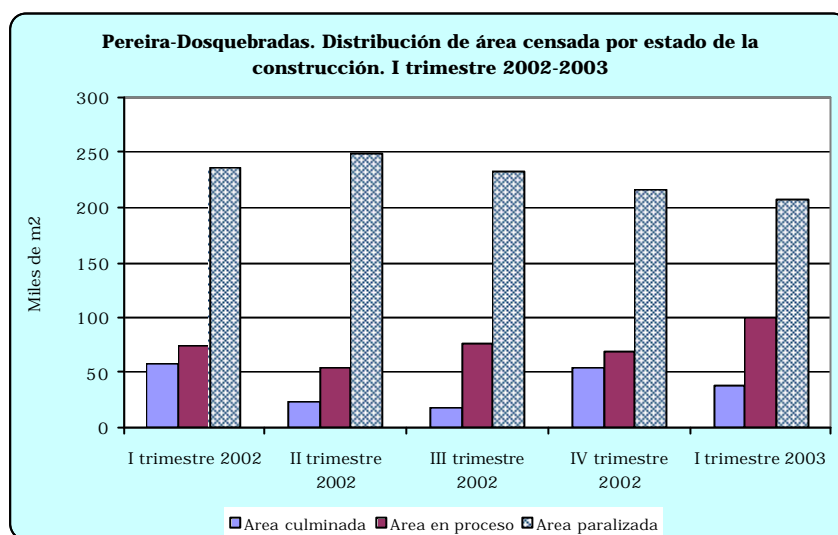

Fuente: DANE

## - Stock de vivienda

**Cuadro 17**

**Risaralda. Stock de vivienda, por área urbana y rural y tipo de ocupación, según trimestres. Primer trimestre 2001 hasta primer trimestre 2003**

Trimestres	Total				Urbano				Rural			
	Total	Propias	Arrendadas	Otro	Total	Propias	Arrendadas	Otro	Total	Propias	Arrendadas	Otro
2001												
Primero	188.201	108.475	65.835	13.891	165.389	92.899	63.940	8.550	22.812	15.576	1.895	5.341
Segundo	188.165	108.433	65.875	13.857	165.530	92.978	63.994	8.558	22.635	15.455	1.881	5.299
Tercero	188.183	108.422	65.935	13.826	165.723	93.086	64.069	8.568	22.460	15.336	1.866	5.258
Cuarto	188.352	108.496	66.053	13.803	166.064	93.278	64.201	8.585	22.288	15.218	1.852	5.218
2002												
Primero	188.777	108.714	66.270	13.793	166.662	93.614	64.432	8.616	22.115	15.100	1.838	5.177
Segundo	188.877	108.750	66.360	13.767	166.934	93.767	64.537	8.630	21.943	14.983	1.823	5.137
Tercero	189.113	108.862	66.502	13.749	167.338	93.994	64.693	8.651	21.775	14.868	1.809	5.098
Cuarto	189.491	109.054	66.700	13.737	167.885	94.301	64.905	8.679	21.606	14.753	1.795	5.058
2003												
Primero	189.618	109.105	66.799	13.714	168.179	94.466	65.018	8.695	21.439	14.639	1.781	5.019

Fuente: DANE

En un 17.2% se estima el incremento en el número de viviendas existentes en el departamento de Risaralda, entre el cuarto trimestre de 1993 (año en el cual se realizó el último Censo de Población y Vivienda) y el primer trimestre de 2003, al

pasar de 161.825 a 189.618, concentrándose en el área urbana el 82.35% y el 88.70% en los dos períodos analizados.

Según régimen de tenencia, mientras la participación de propietarios pasó de 58,2% a 57.5%, los arrendatarios pasaron de constituir el 32.4% al 35.2% entre los trimestres analizados, y los otras formas de ocupación, bajaron su participación del 9.4% al 7.3%, respectivamente.

**Gráfico 16**

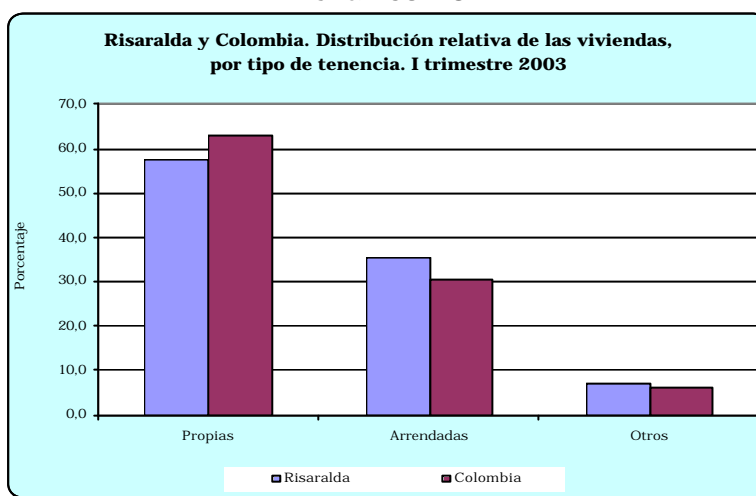

Fuente: DANE

**Gráfico 17**

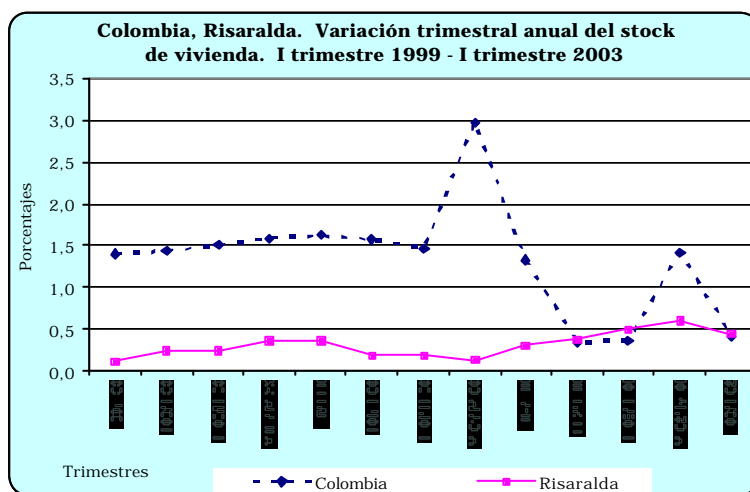

Fuente: DANE

Si se observan las variaciones anuales entre trimestres similares para el período I trimestre 1999 a I trimestre 2003, Risaralda se ubica muy por debajo de los incrementos registrados en el orden nacional, con aumentos menores a 0.50%,

con la excepción del II y III trimestre 2002 y I trimestre 2003, donde las variaciones nacionales fueron 0.35% 0.36% y 0.42%, respectivamente., logrando Risaralda el mayor incremento anual en el IV trimestre 2002, con el 0.60%.

## - Financiación de vivienda

### Cuadro 18

**Risaralda. Valor de los créditos individuales para compra de vivienda usada, nueva y lotes con servicio, según trimestres y semestres. Enero 2002 a Marzo 2003**

Periodo	Risaralda		Pereira		Resto	
	Unidades	Valor en millones \$	Unidades	Valor en millones \$	Unidades	Valor en millones \$
Total 2002	937	13.382	815	11.300	122	2.082
I semestre	444	6.464	389	5.537	55	927
I trimestre	257	2.920	241	2.672	16	248
II trimestre	187	3.544	148	2.865	39	679
II semestre	493	6.918	426	5.763	67	1.155
III trimestre	230	3.128	192	2.454	38	674
IV trimestre	263	3.790	234	3.309	29	481
I trimestre 2003	163	2.936	117	2.047	46	889

Fuente DANE

### Gráfico 18

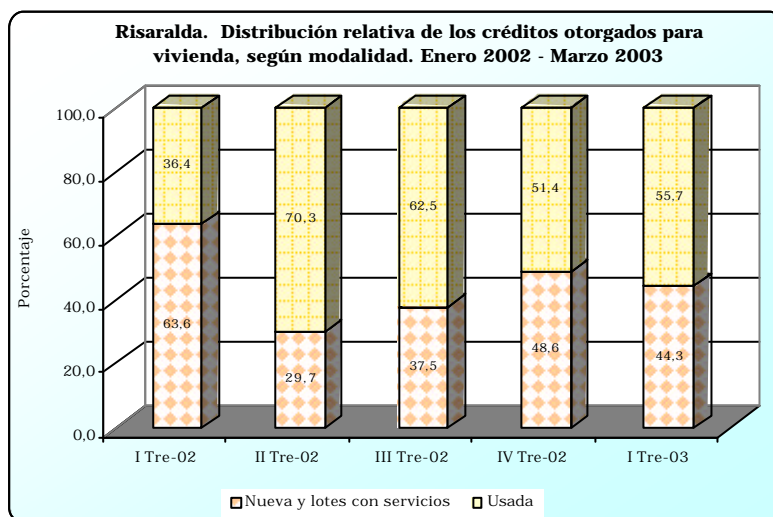

Fuente: DANE

Durante el primer trimestre de 2003, el sistema financiero colombiano otorgó créditos para compra de vivienda en Risaralda por valor de \$2.936 millones, de los cuales \$1.301 millones fueron destinados para compra de vivienda nueva y lotes con servicios, y \$1.635 millones para vivienda usada.

Ello significó una disminución de 22.5% en el monto total respecto al trimestre inmediatamente anterior, y un incremento de 0.6% con relación al primer trimestre de 2002.

Llama la atención, el significativo incremento registrado en el valor de los créditos concedidos en el resto de municipios del Departamento, diferentes a la capital, con un aumento de 258.5% entre el primer trimestre de 2002 y el primer trimestre de 2003, elevando su participación del 8.5% al 30.3%, mientras que en Pereira disminuyeron los créditos en 23.4%.

Por su parte, mientras la vivienda nueva y lotes con servicios de interés social tuvo una participación en los créditos otorgados del 69.7%, esa misma categoría diferente a VIS recibió el 30.3%, entre enero y marzo de 2003. A su vez, entre la vivienda nueva y lotes con servicio de interés social a la que se le concedió crédito, el 54.4% contaban con subsidio.

## 5.9 Servicios públicos

### - Consumo de energía eléctrica y gas natural

**Cuadro 19**

**Pereira. Consumo de energía eléctrica y gas natural por usos.  
Segundo trimestre y primer semestre, 2002-2003**

Periodo	Usos			
	Total	Industrial	Comercial	Residencial
<b>Consumo de energía eléctrica ( Miles kw/h)</b>				
<b>2002</b>				
II trimestre <sup>1</sup>	74.625	10.779	14.870	48.976
I semestre	148.838	20.721	29.910	98.207
<b>2003</b>				
II trimestre	78.469	10.882	18.941	48.646
I semestre	159.781	21.590	37.864	100.327
<b>Variación %</b>				
II trim. 03/ II trim. 02	5,2	1,0	27,4	-0,7
I sem. 03/ I sem. 02	7,4	4,2	26,6	2,2
<b>Consumo de gas natural (Miles m<sup>3</sup>)</b>				
<b>2002</b>				
II trimestre	2.228	1.316	149	763
I semestre	4.134	1.408	286	2.440
<b>2003</b>				
II trimestre	2.362	1.198	176	988
I semestre	4.472	1.896	317	2.259
<b>Variación %</b>				
II trim. 03/ II trim. 02	6,0	-9,0	18,1	29,5
I sem. 03/ I sem. 02	8,2	34,7	10,8	-7,4

<sup>1</sup> = Cifras revisadas.

Fuente:Empresas de Energía de Pereira - Gas de Risaralda

El consumo de energía eléctrica en la ciudad de Pereira al término del primer semestre de 2003 presentó un crecimiento del 7.4% respecto al mismo período de 2002, debido principalmente al repunte del 26.6% en los establecimientos de uso comercial que dinamizaron su demanda en especial durante el segundo trimestre del año. Sin embargo, el uso residencial continuó participando con la mayor proporción del consumo, 62.8%, aunque su crecimiento en términos anuales apenas alcanzó el 2.2%.

### Cuadro 20

**Pereira. Número de abonados a los servicios de teléfono  
y acueducto y metros cúbicos de agua vendidos.  
Segundo trimestre y primer semestre, 2002-2003**

Periodo	Número abonados teléfonos	Número abonados acueducto	Metros <sup>3</sup> vendidos (miles)
<b>2002</b>			
II trimestre	153.958	93.440	5.409
I semestre	153.958	93.440	10.876
<b>2003</b>			
II trimestre <sup>1</sup>	154.166	94.812	6.626
I semestre	154.166	94.812	13.033
<b>Variación %</b>			
II trim. 03/ II trim. 02	0,1	1,5	22,5
I sem. 03/ I sem. 02	0,1	1,5	19,8

Fuente: Empresa de Acueducto de Aguas y Aguas. Teléfonica de Pereira.

En cuanto al consumo de gas natural, la comparación del total entre semestres de 2002 y 2003 permitió advertir un avance del 8.2% con un notable repunte de los sectores industrial y del comercio, 34.7% y 10.8%, en su orden. Por el contrario la demanda por este insumo en el uso residencial cayó 7.4%.

**- Anexo Estadístico**

1. Risaralda. Importaciones registradas por valor FOB, según clasificación CIIU. Primer trimestre 2002-2003.
2. Risaralda. Situación fiscal del Gobierno Central Departamental. Primer semestre 2002-2003.
3. Pereira. Situación fiscal del Gobierno Central Municipal. Primer semestre 2002-2003.
4. Risaralda. Evolución de la deuda pública regional. Junio 2002, marzo y junio 2003.



## Anexo 1

### Risaralda. Importaciones registradas por valor, según clasificación CIU. Primer trimestre 2002-2003

División	CIU	Descripción	Valor FOB (US\$)		Var. % 03/02	Contribución a var. %
			2002	2003		
	<b>Total</b>		<b>23.430.921</b>	<b>25.579.802</b>	<b>9,2</b>	<b>9,2</b>
<b>11</b>	<b>100 Sector agropecuario, silvicultura caza y pesca</b>		<b>96.242</b>	<b>322.273</b>	<b>234,9</b>	<b>1,0</b>
	111 Producción agropecuaria		96.242	322.273	234,9	1,0
	<b>200 Sector Minero</b>		-	<b>12.184</b>	<b>(-)</b>	<b>0,1</b>
29	290 Extracción de Otros Minerales		-	12.184	(-)	0,1
	<b>300 Sector industrial</b>		<b>23.139.223</b>	<b>25.053.847</b>	<b>8,3</b>	<b>8,2</b>
31	Productos alimenticios, bebidas y tabaco		194.099	461.912	138,0	1,1
	311 Fabricación productos alimenticios		194.099	449.312	131,5	1,1
	312 Fabricación de productos alimenticios , excepto bebidas		-	50	(-)	0,0
	313 Bebidas		-	12.550	(-)	0,1
32	Textiles prendas de vestir		4.928.224	7.263.727	47,4	10,0
	321 Textiles		4.421.173	7.139.523	61,5	11,6
	322 Prendas de vestir		464.745	65.854	-85,8	-1,7
	323 Cuero y sus derivados		36.849	58.257	58,1	0,1
	324 Calzado		5.457	93	-98,3	0,0
33	Industria maderera		32.021	65.802	105,5	0,1
	331 Madera y sus productos		26.944	52.318	94,2	0,1
	332 Muebles de madera		5.077	13.484	165,6	0,0
34	Fabricación de papel y sus productos		2.422.895	1.341.141	-44,6	-4,6
	341 Papel y sus productos		2.273.294	1.015.936	-55,3	-5,4
	342 Imprentas y editoriales		149.601	325.205	117,4	0,7
35	Fabricación sustancias químicas		2.058.133	1.924.954	-6,5	-0,6
	351 Químicos industriales		793.397	771.329	-2,8	-0,1
	352 Otros químicos		445.479	563.150	26,4	0,5
	353 Refinerías de Petroleo		12.700	6.464	-49,1	0,0
	354 Productos diversos derivados del petróleo y del carbón		119.549	60.589	-49,3	-0,3
	355 Caucho		323.368	202.320	-37,4	-0,5
	356 Plásticos		363.640	321.101	-11,7	-0,2
36	Minerales no metálicos		202.033	162.108	-19,8	-0,2
	361 Barro, loza, etc		96.638	95.721	-0,9	0,0
	362 Fabricación de vidrio y productos de vidrio		34.291	23.941	-30,2	0,0
	369 Otros minerales no metálicos		71.104	42.446	-40,3	-0,1
37	Metálicas básicas		510.479	798.217	56,4	1,2
	371 Básicas de hierro y acero		331.104	583.330	76,2	1,1
	372 Industrias básicas de metales no ferrosos		179.375	214.887	19,8	0,2
38	Maquinaria y equipo		12.445.763	12.733.791	2,3	1,2
	381 Metálicas excepto maquinaria		603.662	362.818	-39,9	-1,0
	382 Maquinaria excepto eléctrica		3.660.839	3.806.782	4,0	0,6
	383 Maquinaria eléctrica		2.190.867	1.716.597	-21,6	-2,0
	384 Material transporte		5.671.028	6.584.282	16,1	3,9
	385 Equipo profesional y científico		319.367	263.312	-17,6	-0,2
39	Otras industrias		345.576	302.195	-12,6	-0,2
	390 Otras industrias manufactureras		345.576	302.195	-12,6	-0,2
	<b>600 Comercio al por mayor y al por menor y restaurantes y hoteles</b>		<b>184.337</b>	<b>158.094</b>	<b>-14,2</b>	<b>-0,1</b>
61	Comercio al por mayor(1)		184.337	158.094	-14,2	-0,1
	<b>900 Servicios comunales, sociales y personales</b>		<b>9.527</b>	<b>8.276</b>	<b>-13,1</b>	<b>0,0</b>
94	Servicios de diversión, esparcimiento y culturales		107	507	373,8	0,0
95	Servicios personales y de los hogares		9.420	7.769	-17,5	0,0
	<b>0 Actividades no bien especificadas</b>		<b>1.592</b>	<b>25.128</b>	<b>---</b>	<b>0,1</b>

CIU rev. 2. Clasificación Industrial Internacional Uniforme de todas las actividades económicas

(1) Incluye chatarra, desperdicios y materiales de desecho para reciclaje industrial

Fuente: DIAN datos preliminares

**Anexo 2**  
**Risaralda. Situación fiscal del Gobierno Central Departamental.**  
**Primer semestre, 2002-2003**

Variable	Millones de pesos		
	2002	2003 <sup>P</sup>	Variación % 03/02
<b>A. Ingresos corrientes</b>	<b>98.057</b>	<b>77.429</b>	<b>-21,0</b>
1. Ingresos tributarios	22.196	20.622	-7,1
Cigarrillos	3.082	3.812	23,7
Cerveza	3.083	4.862	57,7
Licores	8.240	2.245	-72,8
Timbre, Circulación y Tránsito	3.094	4.176	35,0
Registro y Anotación	1.894	2.282	20,5
Sobretasa a la Gasolina	2.576	3.172	23,1
Otros ingresos tributarios	227	73	-67,9
2. Ingresos no tributarios	1.955	4.207	115,3
Ingresos de la propiedad	699	2.792	- - -
Ingresos por servicios y operaciones	911	335	-63,2
Otros ingresos no tributarios	346	1.081	- - -
3. Ingresos por transferencias	73.906	52.599	-28,8
Nacionales	73.906	52.599	-28,8
Nación Central	73.906	52.599	-28,8
<b>B. Gastos corrientes</b>	<b>100.202</b>	<b>61.614</b>	<b>-38,5</b>
1. Funcionamiento	86.395	56.911	-34,1
Remuneración al trabajo	55.617	26.763	-51,9
Consumo de bienes y servicios	3.768	6.407	70,0
Régimen Subsidiado de Salud	26.511	23.132	-12,7
Gastos en especie pero no en dinero	500	610	22,0
2. Intereses y comis. deuda pública	3.745	2.508	-33,0
Deuda Interna	3.745	2.508	-33,0
3. Transferencias pagadas	10.061	2.194	-78,2
Nacionales	1.919	1.644	-14,4
Entidades descentralizadas Nales.	1.919	1.644	-14,4
Departamentales	35	391	- - -
Entidades descentralizadas deptales	35	391	- - -
Otros gastos por transferencias	8.107	159	-98,0
<b>C. Déficit o ahorro corriente</b>	<b>-2.145</b>	<b>15.815</b>	<b>( - )</b>
<b>D. Ingresos de Capital</b>	<b>-</b>	<b>24</b>	<b>( - )</b>
Otros gastos por transf. de capital	-	24	( - )
<b>E. Gastos de Capital</b>	<b>2.303</b>	<b>18.484</b>	<b>- - -</b>
Formación bruta de capital	2.050	18.447	- - -
Otros gastos por transf. de capital	253	38	-85,1
<b>F. Préstamo neto</b>	<b>-</b>	<b>-59</b>	<b>( - )</b>
<b>G. Déficit o superávit total</b>	<b>-4.447</b>	<b>-2.586</b>	<b>-41,8</b>
<b>H. Financiamiento</b>	<b>4.447</b>	<b>2.586</b>	<b>-41,9</b>
Interno	-8.286	-5.941	-28,3
Amortizaciones	8.286	5.941	-28,3
Variación de depósitos	7.807	-15.408	( - )
Otros	4.927	23.935	- - -

<sup>P</sup> = Provisional.

Fuente: Secretaría de Hacienda del Departamento de Risaralda.

**Anexo 3**  
**Pereira. Situación fiscal del Gobierno Central Municipal.**  
**Primer semestre, 2002-2003**

Variable	Millones de pesos		
	2002	2003	Variación % 03/02
<b>A. Ingresos corrientes</b>	<b>50.490</b>	<b>83.125</b>	<b>64,6</b>
1. Ingresos tributarios	27.457	30.069	9,5
Predial y Complementarios	17.056	17.375	1,9
Industria y Comercio	7.396	8.306	12,3
Sobretasa a la Gasolina	2.902	3.566	22,9
Otros ingresos tributarios	104	822	- - -
2. Ingresos no tributarios	11.745	18.859	60,6
Ingresos de la propiedad	7.428	9.141	23,1
Otros ingresos no tributarios	4.318	9.718	125,1
3. Ingresos por transferencias	11.287	34.197	- - -
Nacionales	11.238	34.151	- - -
Nación Central	11.238	34.151	- - -
Departamentales	49	46	-7,4
Departamento Central	49	46	-7,4
<b>B. Gastos corrientes</b>	<b>46.895</b>	<b>45.203</b>	<b>-3,6</b>
1. Funcionamiento	41.606	43.152	3,7
Remuneración al trabajo	24.038	37.305	55,2
Consumo de bienes y servicios	12.904	3.760	-70,9
Régimen Subsidiado de Salud	4.664	2.087	-55,3
2. Intereses y comis. deuda pública	3.017	729	-75,8
Deuda Interna	3.017	729	-75,8
3. Transferencias pagadas	2.272	1.322	-41,8
Nacionales	408	310	-24,0
Entidades descentralizadas Nales.	408	310	-24,0
Municipales	1.428	725	-49,2
Entidades descentralizadas mpales	1.428	725	-49,2
Otros gastos por transferencias	436	286	-34,3
<b>C. Déficit o ahorro corriente</b>	<b>3.595</b>	<b>37.922</b>	<b>- - -</b>
<b>D. Ingresos de capital</b>	<b>52</b>	<b>23</b>	<b>-56,2</b>
Otros ingresos transferencias de capital	52	23	-56,2
<b>E. Gastos de Capital</b>	<b>8.481</b>	<b>12.404</b>	<b>46,3</b>
Formación bruta de capital	7.759	12.393	59,7
Otros gastos por transf. de capital	723	11	-98,5
<b>G. Déficit o superávit total</b>	<b>-4.835</b>	<b>25.541</b>	<b>(- -)</b>
<b>H. Financiamiento</b>	<b>4.835</b>	<b>-25.541</b>	<b>(- -)</b>
Interno	-4.466	2.631	(- -)
Desembolsos	-	3.750	(- -)
Amortizaciones	4.466	1.119	-74,9
Variación de depósitos	12.375	-46.397	(- -)
Otros	-3.074	18.225	(- -)

Fuente: Secretaría de Hacienda del Municipio de Pereira.

**Anexo 4**  
**Risaralda. Saldo de la deuda pública regional.**  
**Junio de 2002, marzo y junio de 2003.**

Entidad	Millones de S				
	2002	2003		Variación %	
	Junio	Marzo	Junio	Trimestral	Anual
<b>Total</b>	<b>127.353</b>	<b>117.241</b>	<b>114.726</b>	<b>-2,1</b>	<b>-9,9</b>
Gobierno Central Departamental	43.460	35.324	32.113	-9,1	-26,1
Entidades	56.678	61.536	59.160	-3,9	4,4
Total municipios	27.215	20.381	23.453	15,1	-13,8
Gobierno Central Municipal	14.425	12.948	13.888	7,3	-3,7
Subtotal resto de municipios	12.790	7.433	9.565	28,7	-25,2
Dosquebradas	4.626	1.172	3.296	181,2	-28,8
Santa Rosa	2.046	807	1.100	36,3	-46,2
Apia	100	51	33	-35,3	-67,0
Balboa	407	479	453	-5,4	11,3
Belén de Umbria	1.585	1.366	1.308	-4,2	-17,5
Guática	419	358	358	0,0	-14,6
La Celia	525	269	256	-4,8	-51,2
La Virginia	214	201	173	-13,9	-19,2
Marsella	967	624	614	-1,6	-36,5
Mistrato	423	206	190	-7,8	-55,1
Pueblo Rico	158	479	465	-2,9	194,3
Quinchia	431	754	694	-8,0	61,0
Santuario	889	667	625	-6,3	-29,7

Fuente: Contralorias Departamental y Municipal- Balances entidades públicas 2002 -2003

## **V ESCENARIO DE LA INVESTIGACIÓN REGIONAL**

### **LA INFLACIÓN EN MANIZALES Y PEREIRA:**

#### **INDICADORES, INFLEXIBILIDADES Y CONSTRUCCIÓN DE UN ÍNDICE REGIONAL<sup>3</sup>**

##### **Presentación de Resultados del Período Diciembre 1998 - Junio 2003**

Entre los meses de diciembre de 1998 y 2002, la inflación interanual (tasa de crecimiento geométrico) del país fue 7.86%, ligeramente superior a la de Manizales (7.75%) e inferior a la de Pereira (7.93%). Por razones de la devaluación que incide sobre el precio de los bienes transables y por los incrementos tarifarios en los artículos regulados, desde mediados del año 2002 se ha observado una tendencia alcista en los precios que ha llevado a que en junio de 2003 se hubiese registrado una inflación interanual de 8.08% en el país, 7.93% en Manizales y 8.23% en Pereira (Cuadro No. 1). Estos niveles de inflación son menores a los alcanzados entre diciembre de 1988 y diciembre de 1998<sup>4</sup>, lapso en el que arrojó los siguientes resultados: país (20.91%), Manizales (20.95%) y Pereira (20.69%). En este último lapso conviene referirse a la acción inicial de la Junta Directiva del Banco de la República en su propósito de reducir sistemáticamente la inflación, que en la fase diciembre 1991 - diciembre 1998 evidenciaba menores registros, a saber: país (19.05%), Manizales (18.69%) y Pereira (18.21%).

Un análisis por ciudades muestra que Bogotá tenía la menor fluctuación en los precios de la canasta familiar, mientras que Montería y las dos ciudades de frontera: Pasto y Cúcuta<sup>5</sup> exhibieron las mayores variaciones (Gráfico No. 1). En este conjunto, Manizales se ubicaba como la segunda ciudad del país con menores variaciones, en tanto que Pereira estaba cercana al promedio nacional. En cuanto a las metas de inflación establecidas por la autoridad monetaria, para los años 1999 a 2001 las ciudades de Manizales y Pereira cumplieron los logros; en

---

<sup>3</sup> Esta parte es extractada del trabajo que ha adelantado el economista Gonzalo Alberto Valencia Barrera, adscrito a la sucursal del Banco de la República en Pereira en su calidad de Investigador Regional de Estudios Económicos. La versión completa de esta investigación será publicada en el curso del II semestre de 2003.

<sup>4</sup> En este lapso la inflación se midió conforme a la metodología del IPC-60, base diciembre 1988 = 100, en cuya implementación estadística se utilizó la Encuesta de ingresos y gastos de 1984-85 realizada por el DANE. En este índice, Manizales y Pereira tenían una ponderación respectiva del 1.77% y 2.48%.

<sup>5</sup> Por estar localizadas en las regiones limítrofes con Ecuador y Venezuela, sus habitantes pueden sortear las dificultades de adquisición interna de la canasta de bienes y servicios apelando a la estructura de precios

cambio, en el 2002, la meta oficial del 6% de inflación fue excedida en 0.37 y 0.68 puntos respectivamente.

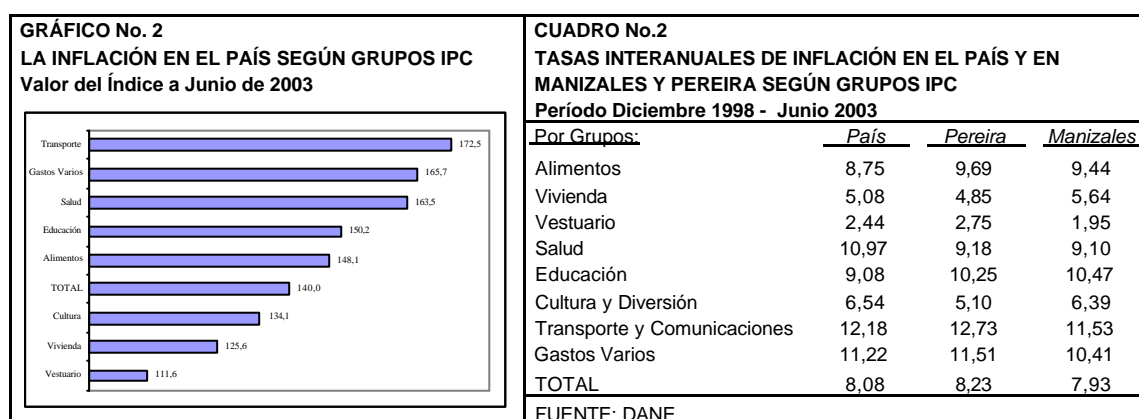
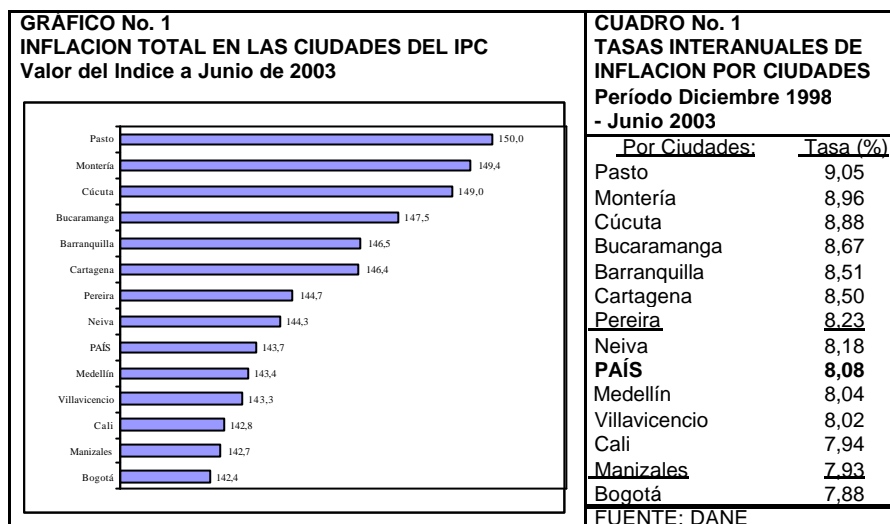

Según el Gráfico No. 2, los grupos con los mayores incrementos de precios en el país entre diciembre 1998 y junio 2003 fueron *Transporte*, *Gastos varios* y *Salud*, en tanto que las menores variaciones se dieron en *Vestuario* y *Vivienda*. La asimetría en los niveles de inflación era pronunciada, ya que para *Transporte* era del 12.2% mientras que para *Vestuario* alcanzaba 2.4%, asimetría que también se daba en las dos ciudades (Cuadro No. 2). Se anota que en estas la ubicación de los grupos con menores fluctuaciones era similar a la observada en el país y registraba pocos cambios de posicionamiento en el segmento de mayores

imperante en el otro país conforme a la evolución de la tasa cruzada del peso en términos de la moneda vecina, lo que les permite compensar las pérdidas de poder de compra.

variaciones, entre ellos *Alimentos*. Por lo general, en el país *Salud y Cultura* señalaban mayores variaciones en los precios que en Manizales y Pereira; caso contrario para *Alimentos y Educación*, mientras que en los restantes 4 grupos las dos poblaciones se comportaban alrededor de la inflación nacional concerniente.

Por otra parte, Pereira registró una mayor variación anual del IPC que Manizales, ciudad incluso con registros inferiores a los del país a partir de marzo de 2002 (Gráfico No. 3). En términos generales, ambas ciudades se movían alrededor del promedio nacional y su alejamiento a junio era del orden de 0.15 puntos en sus tasas de inflación interanual.

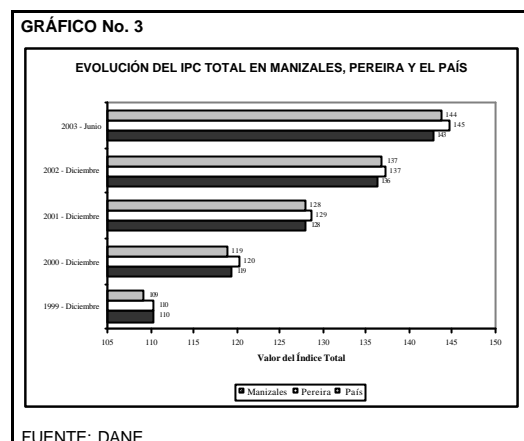

El comportamiento del índice total de inflación y su desagregación por grupos de gasto para el país y las dos ciudades del estudio se evalúa conforme a su evolución de mediano y corto plazos, por lo que se acude a las variaciones anualizadas y a las mensuales propiamente según el caso. En éstas, la variación del índice *Total* sigue un patrón similar al observado en el grupo *Alimentos*, grupo caracterizado por su marcado ciclo y sus picos que se presentan a comienzos de cada año. De otra parte, es notoria la presencia de factores inerciales en *Educación, Salud, Transporte y Gastos varios*, y una constante fluctuación en los demás grupos: *Vivienda, Vestuario y Cultura* (Gráfico No. 4). En este último grupo, la fuerte variación negativa observada a mediados del segundo semestre de 1999, es consecuencia de la incidencia de Bogotá en el agregado del índice, al registrarse allí una disminución en la variación mensual en los *servicios relacionados con diversión*.

En cuanto a las variaciones anualizadas, en el Gráfico No. 5 se da una tendencia descendente de la inflación *Total*, interrumpida desde mediados del 2002 por rebotes inflacionarios originados, en buena parte, en los grupos *Alimentos y Transporte*. Este último ha estado a la baja, mientras que el primero exhibe un comportamiento cíclico derivado de la estacionalidad de las cosechas y la

ocurrencia de fenómenos naturales. La tendencia a la baja también se registró en *Vivienda Vestuario, Salud y Gastos varios*, cuyas dinámicas reproducen hacia el final del período una alza de menor intensidad. En *Educación* se aprecia la influencia inercial de los reajustes de los costos a comienzos de los períodos académicos; y en el grupo *Cultura* hay una aparente desvinculación de las tendencias del país frente a las de Manizales y Pereira.

**GRÁFICO No. 4**  
**VARIACIONES MENSUALES DEL IPC EN PEREIRA, MANIZALES Y EL PAÍS (%)**

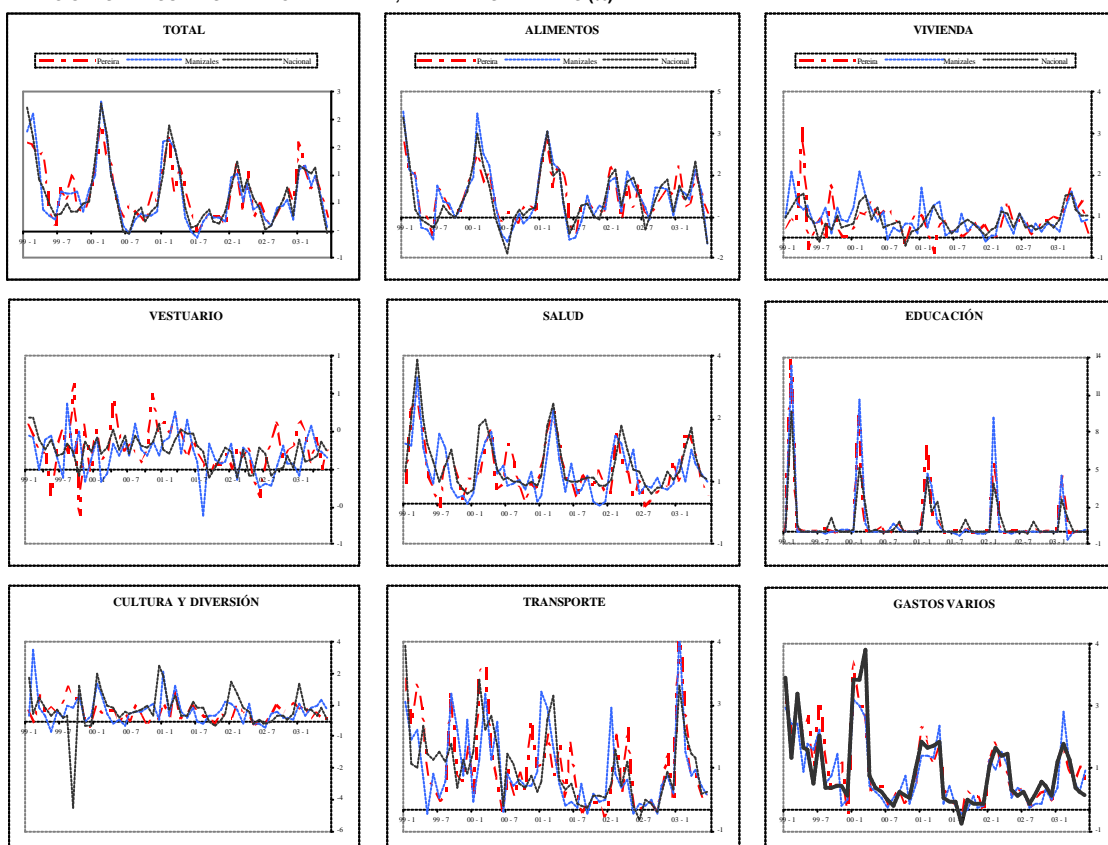

FUENTE: DANE

En términos de identificar cuáles eran los rubros que habían contribuido con una menor y mayor inflación ponderada acumulada entre diciembre de 1998 y junio de 2003 en cada una de las dos ciudades, en el Cuadro No. 4 se observa que en ambas capitales los grupos *Vestuario* y *Alimentos* registraron respectivamente la inflación acumulada mínima y máxima; a nivel de subgrupos: *Calzado* y



*Transporte personal* fueron los rubros comunes en Manizales y Pereira que señalaron en su orden la menor y mayor inflación acumulada en el período. Por clases de gasto, tres que registraban mayor inflación acumulada eran afines a las dos ciudades, a saber: *Servicios públicos, Transporte urbano* y *Carnes*. Del lado opuesto, los rubros similares con menor inflación acumulada eran *Frutas en conserva* y *Otros artículos culturales*. A un nivel más detallado, por gasto básico, de los 176 ítems constitutivos del índice, se generaba una lista de 19 rubros que agrupaban la mitad de la ponderación de la canasta familiar (50.2% en Manizales y 51.2% en Pereira), los que contribuían a la variación de los precios en el período en referencia con el 59.2 y 56.7% respectivamente.

**GRÁFICO No. 5**  
**VARIACIONES ANUALIZADAS DEL IPC EN PEREIRA, MANIZALES Y EL PAÍS (%)**

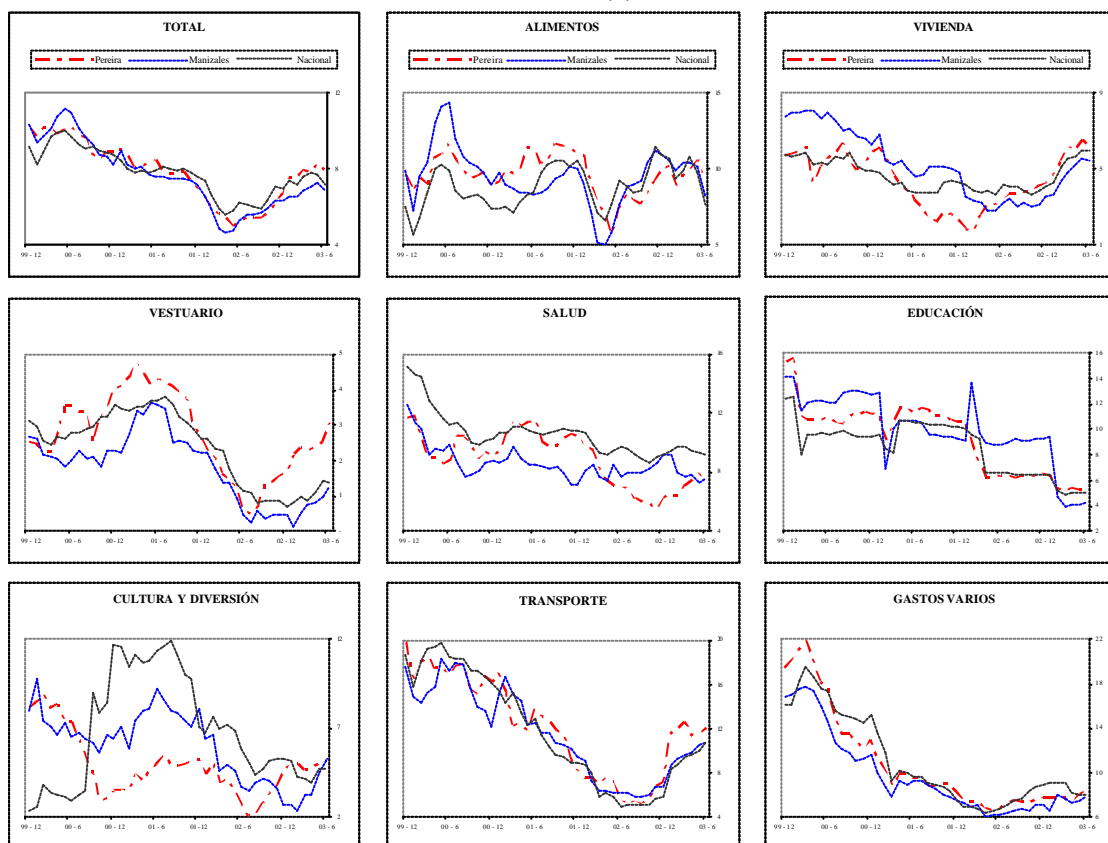

FUENTE: DANE

De esta lista conviene destacar tres aspectos:

Primero; en la ponderación que agrupa los citados rubros, los dos tipos de *arrendamiento: efectivo e imputado* participaban con algo más de la tercera parte; de ahí lo significativo de su contribución a la variación de los precios del índice total.

Segundo, sobresalen 16 ítems de gasto básico que aparecen en ambas ciudades y que incluyen, entre otros, algunos alimentos (*papa, carne de res y leche*) y bienes transables (*vehículos y artículos para la higiene corporal*), aspecto que dice de la estrecha interrelación de las variaciones de los precios que se dan en estas dos localidades.

Tercero, en las dos ciudades esta última lista común incluye 8 rubros caracterizados por tener algún grado de regulación o intervención: *arrendamiento efectivo, servicios públicos: energía eléctrica, acueducto, alcantarillado y aseo y telefonía residencial, pasaje de buseta, gasolina, medicinas y servicios bancarios*. A estos 8 rubros se sumaban en Manizales: *pensiones educativas y pasaje aéreo* y en Pereira: *tarifas de bus y taxi*.

**CUADRO No. 4**  
**PRINCIPALES RUBROS DE INFLACIÓN ACUMULADA MÍNIMA Y MÁXIMA EN MANIZALES Y PEREIRA POR GRUPOS,**  
**SUBGRUPOS, CLASES DE GASTO Y GASTO BÁSICO ENTRE DICIEMBRE DE 1998 Y JUNIO DE 2003**

CONCEPTOS		RUBROS EN MANIZALES		RUBROS EN PEREIRA		
IPC	TOTAL: 142,72 (A junio de 2003)	PONDE- RACIÓN %	CONTRI- BUCCIÓN	TOTAL: 144,67 (A junio de 2003)	PONDE- RACIÓN %	CONTRI- BUCCIÓN
<b>GRUPOS:</b>						
Mínima:	VESTUARIO	9,97	0,91	VESTUARIO	8,24	1,08
Acumulada		0,91	0,91		8,24	1,08
Máxima:	ALIMENTOS	24,37	12,84	ALIMENTOS	26,19	14,23
Acumulada		24,37	12,84		26,19	14,23
Participación en el índice:		30,1%			31,9%	
<b>SUBGRUPOS:</b>						
Mínima:	APARATOS PARA LA DIVERSIÓN Y	1,00	0,04	ARTÍCULOS CULTURALES Y OTROS	0,85	0,09
	GASTOS ASEGURAMIENTO PRIVADOS SALUD	0,06	0,04	CALZADO	1,94	0,13
	CALZADO	2,19	0,07	GASTOS ASEGURAMIENTO PRIVADOS SALUD	0,21	0,14
Acumulada		3,25	0,15		3,00	0,36
Máxima:	GASTO DE OCUPACIÓN DE LA VIVIENDA	21,27	3,57	CARNES Y DERIVADOS DE LA CARNE	6,68	3,22
	TRANSPORTE PERSONAL	6,65	3,58	TRANSPORTE PÚBLICO	4,38	3,98
	COMBUSTIBLES Y SERVICIOS PÚBLICOS	4,21	3,70	TRANSPORTE PERSONAL	7,52	4,57
Acumulada		32,13	10,84		18,58	11,76
Participación en el índice:		25,4%			26,30%	
<b>CLASES DE GASTO:</b>						
Mínima:	OTROS ARTÍCULOS RELACIONADOS CULTURA	0,22	-0,05	OTROS ARTÍCULOS RELACIONADOS CULTURA	0,31	-0,07
	CALZADO DE MUJER	0,81	-0,02	FRUTAS EN CONSERVA	0,02	0,01
	VESTUARIO	0,58	0,01	APARATOS DE SONIDO	0,40	0,02
	OTROS MUEBLES DEL HOGAR	0,11	0,01	SERVICIOS DE CORREO	0,07	0,03
	FRUTAS EN CONSERVA	0,03	0,01	CALZADO DE NIÑOS	0,20	0,03
Acumulada		1,74	-0,05		1,00	0,02
Máxima:	TRANSPORTE URBANO	3,49	2,24	FUNCIONAMIENTO TRANSPORTE PERSONAL	3,53	2,46
	SERVICIO DE TELEFONÍA	1,72	2,33	SERVICIOS FINANCIEROS	3,21	2,58
	CARNES	5,52	2,54	SERVICIOS PÚBLICOS	2,67	2,74
	OCUPACI?N DE LA VIVIENDA PROPIA	15,41	2,72	CARNES	6,21	2,98
	SERVICIOS PÚBLICOS	3,52	3,23	TRANSPORTE URBANO	3,31	3,28
Acumulada		29,67	13,06		18,94	14,04
Participación en el índice:		30,6%			31,40%	
<b>GASTO BÁSICO:</b>						
Mínima:	OTROS ARTÍCULOS RELACIONADOS CULTURA	0,22	-0,05	OTROS ARTÍCULOS RELACIONADOS CULTURA	0,31	-0,07
	OTROS APARATOS DE VIDEO E IMAGEN	0,19	-0,03	SERVICIOS DE T.V.	0,30	-0,01
	CALZADO PARA MUJER	0,81	-0,02	BLUSA PARA MUJER	0,35	-0,01
	CALZADO PARA HOMBRE	0,60	-0,01	OTRAS PRENDAS DE VESTIR PARA MUJER	1,22	-0,01
	SERVICIOS DE T.V.	0,07	-0,01	CALZADO PARA HOMBRE	0,44	-0,01
	OTROS ARTÍCULOS ESCOLARES	0,19	-0,01	VESTIDO PARA NIÑA	0,18	-0,00
	VESTIDO PARA NIÑA	0,13	-0,01	OTROS TUBÉRCULOS	0,04	-0,00
	OTROS TUBÉRCULOS	0,04	-0,01	OTROS APARATOS DE SONIDO	0,04	-0,00
	CAMISA PARA NIÑO	0,06	-0,00	SERVICIO DE ALQUILER DE ROPA	0,01	0,00
	PANTALONES PARA NIÑO	0,16	-0,00	PANTALONES PARA NIÑO	0,16	0,00
Acumulada		2,46	-0,15		3,06	-0,11
Máxima:	LECHE	2,10	1,13	ALMUERZO	2,83	1,30
	PAPA	1,02	1,42	ARRENDAMIENTO IMPUTADO	13,31	1,33
	ACUEDUCTO, ALCANTARILLADO Y ASEO	1,42	1,48	LECHE	2,16	1,37
	BUSETA	2,06	1,51	BUSETA	1,19	1,42
	VEHÍCULOS	3,37	1,73	VEHÍCULOS	3,22	1,65
	ENERGÍA ELÉCTRICA	2,10	1,75	COMBUSTIBLE (GASOLINA)	1,10	1,72
	SERVICIOS BANCARIOS	2,36	1,90	SERVICIO DE TELEFONÍA RESIDENCIAL	1,68	1,96
	ARRENDAMIENTO IMPUTADO	13,78	2,07	ENERGÍA ELÉCTRICA	1,99	2,07
	CARNE DE RES	4,45	2,10	CARNE DE RES	4,78	2,39
	SERVICIO DE TELEFONÍA RESIDENCIAL	1,71	2,32	SERVICIOS BANCARIOS	3,18	2,56
Acumulada		34,37	17,43		35,43	17,78
Participación en el índice:		30,6%			39,8%	

FUENTE: DANE

En resumen, la identificación de los ítems de gasto básico con mayor contribución a la variación de los precios en las dos ciudades, por lo general se reduce a una de ítems intervenidos oficialmente, permite concentrar en estos los esfuerzos de la lucha anti-inflacionaria. En otras palabras, una acción conjunta de la autoridad monetaria con los entes encargados del control a nivel nacional, regional y local permitiría avanzar en la reducción del impacto en los precios de ciertas decisiones en materia de tarifas y costos.