

CAQUETA

*Informe de Coyuntura
Económica Regional*

I TRIMESTRE DE 2002

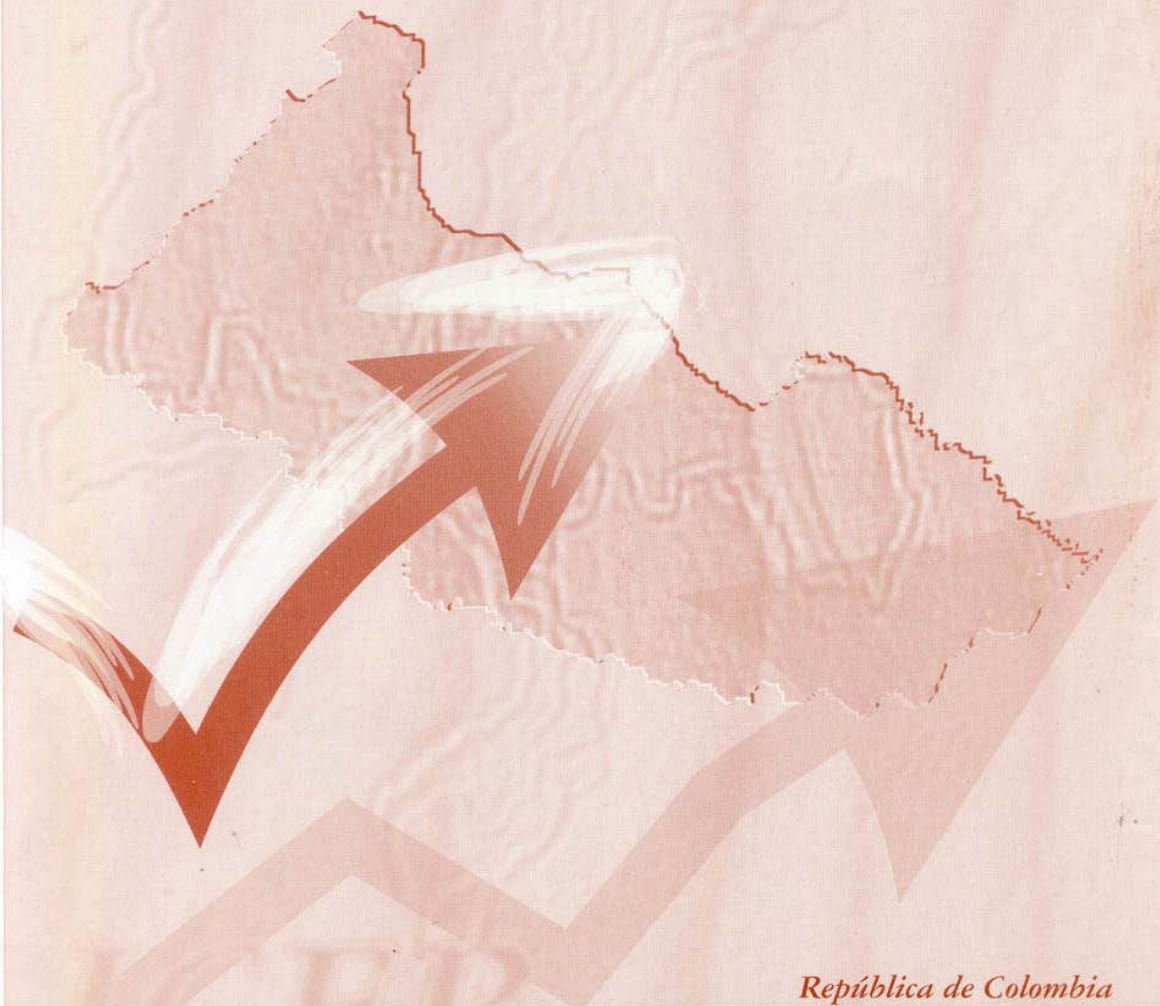

República de Colombia

Nº 14

INFORME DE COYUNTURA
ECONOMICA REGIONAL DE CAQUETA

I Trimestre del año 2002

CONVENIO INTERINSTITUCIONAL N° 111
(Abril de 2000)

Gerente General Banco de la República:
Miguel Urrutia Montoya
*Directora del Departamento Administrativo Nacional
de Estadística - DANE*
María Eulalia Arteta Manrique
*Subgerente de Estudios Económicos del Banco de la
República:*
Hernando Vargas Herrera
*Subdirector del Departamento Administrativo Nacional
de Estadística - DANE*
Jaime Obregón Puyana

COMITE DIRECTIVO REGIONAL

Gerente Banco de la República Sucursal Florencia:
José Agustín Malagón Nuñez
Administradora local de impuestos - Dian Florencia:
Carmen Omaira Díaz de Castro
Director Regional Dane - Bogotá:
Jairo Hernán Polanco Giraldo
*Presidente Ejecutivo Cámara de Comercio de
Florencia:*
Eduardo Flórez Correa

COMITE DIRECTIVO NACIONAL

*Director Unidad Técnica y de Programación
Económica del Banco de la República:*
Carlos Varela Barrios
*Coordinador Centros Regionales de Estudios
Económicos del Banco de la República:*
Sandra Patricia González Serna
*Directora del Sistema nacional de Información
Estadística - SNIE - DANE:*
Carmen Elena Mercado Díaz
Coordinación Operativa DANE:
Orlando Alfonso López Pérez

COMITE EDITORIAL REGIONAL

Banco de la República Sucursal Florencia
Gonzalo Rincón Gómez
Cámara de comercio de Florencia:
Yesid Antonio Meneses Quinto
DANE Florencia:
Martha Patricia Monje Carvajal
Dian - Florencia:
Angela Rocio Salguero Martinez

DISEÑO E IMPRESION

Diseño Editorial:
Mercadeo y Ediciones DANE
Diseño de Portada:
Claudia F. Pinzón Gómez

Nota: Las opiniones aquí expresadas, los errores y las omisiones que presente este documento, son responsabilidad exclusiva de los autores y no son el pensamiento de cada una de las entidades participantes.

Florencia, Julio del año 2002

EDITORIAL



El Informe de coyuntura económica Regional del Caquetá (ICER), en esta entrega, recopilo y comento información disponible al cierre del primer trimestre del año 2002.

Plausible fue la anuencia de dos nuevas entidades que se asociaron al convenio interinstitucional, para la publicación del Icer en el Caquetá: DIAN-FLORENCIA y LA CAMARA DE COMERCIO DE FLORENCIA. Con su llegada, la producción de información económica para el análisis de la coyuntura regional se facilita, al tiempo que propicia la difusión del documento, posibilitando así un mayor apoyo a la planeación y toma de decisiones en el nivel territorial.

Además de este breve editorial, se presentó una sucinta introducción, seguida de la primera sección relacionada con indicadores económicos del nivel nacional y en segunda instancia, se visualizó el comportamiento de la coyuntura económica regional. Finalmente se presentó un resumen ejecutivo del ejemplar No.3 de los "Borradores de economía regional", elaborado por el Banco de la República sucursal Florencia, que describió el comportamiento del mercado del plátano, como uno de los principales productos de la economía regional.

Comité editorial Regional



CONTENIDO*

CONVENCIONES	5
I. INTRODUCCIÓN	6
II. INDICADORES NACIONALES	7
III. INDICADORES DE COYUNTURA REGIONAL	8
3.1. INDICADORES GENERALES	8
3.1.4. <i>Movimiento De Sociedades</i>	8
3.2. MONETARIOS Y FINANCIEROS	10
3.2.2. <i>Financieros</i>	10
3.1.4.1. Fuentes	10
3.4. FISCALES	12
3.4.1. <i>Ejecución presupuestal</i>	12
3.4.1.1. Gobierno central del departamento del Caquetá	12
3.4.1.2. Gobierno central del municipio de Florencia	14
3.4.2. <i>Gasto según finalidad</i>	17
3.4.2.1. Gobierno central del departamento del Caquetá	17
3.4.2.2. Gobierno central municipio de Florencia	18
3.4.3. <i>Recaudo impuestos nacionales</i>	19
3.5. SECTOR REAL	20
3.5.2. <i>Ganadería</i>	20
3.5.2.1. Precios	20
3.5.2.2. Movimiento	21
3.5.2.3. Degüello	22
3.5.8. <i>Construcción</i>	24
3.5.9. <i>Servicios públicos</i>	24
3.5.9.1. Energía	24
3.5.9.2. Acueducto	25
3.5.9.3. Teléfonos	27
3.5.12. <i>Transporte</i>	28
IV. ESCENARIO DE LA INVESTIGACION REGIONAL	30

Cuadros:

Cuadro 1. Caquetá – Inversión Neta de sociedades, I trimestre 2001/2002	8
Cuadro 2. Caquetá – Sociedades constituidas según actividad económica, I trimestre 2001/2002	9
Cuadro 3. Caquetá – Sociedades reformadas según actividad económica, I trimestre 2001/2002	9
Cuadro 4. Caquetá – Sociedades liquidadas según actividad económica, I trimestre 2001/2002	10
Cuadro 5. Caquetá – Saldo de las principales fuentes de recursos, Mar. 2000/Mar.2002	11
Cuadro 6. Caquetá – Situación Fiscal Gobierno Central Departamental, marzo de 2002	12
Cuadro 7. Florencia – Situación Fiscal de la Administración Central, Mar.98/Mar.02	15
Cuadro 8. Caquetá – Gasto según finalidad, administración central, 1998/2002	17
Cuadro 9. Florencia – Gasto según finalidad, administración central, 1998/ 2002	18
Cuadro 10. Florencia – Recaudo de Impuestos Nacionales por tipo, I trimestre 2001/ 2002	19
Cuadro 11. Florencia, precio promedio de ganado bovino, Marzo del 2002	21
Cuadro 12. Florencia, Movimiento de ganado bovino según destino, Mar. 2000/Mar. 2002	22
Cuadro 13. Caquetá, Degüello de ganado bovino, 2000/2002	23
Cuadro 14. Caquetá, Suscriptores y consumo de energía, 2001 - 2002	25

* Los numerales que no aparecen en la publicación del departamento, no se explican en razón a que no hay información disponible o no aplica.

Cuadro 15. Florencia, Suscriptores y consumo de acueducto, 2001-2002	26
Cuadro 16. Florencia, Suscriptores al servicio de telefonía, Mar. 2001 – Mar. 2002	27

Gráficos:

Gráfico 1. Caquetá – Evolución de las principales fuentes de recursos, Mar. 1998/Mar. 2002	11
Gráfico 2. Caquetá – GCD, Eficiencia fiscal y grado de dependencia, I trim. 1998/ I trim. 2002	14
Gráfico 3. Florencia – Evolución de la Situación Fiscal, GCM – Dic. 1997/ Dic. 2002	15
Gráfico 4. Florencia – Principales indicadores fiscales del GCM – Mar. 1998 a Mar. 2002	16
Gráfico 5. Caquetá – Principales conceptos del gasto según finalidad, GCD – I trimestre de 2002	18
Gráfico 6. Florencia, Recaudo de Impuestos Nacionales por tipo, I trimestre 2001/2002	20
Gráfico 7. Florencia, Precio promedio para ganado bovino, según sexo, Mar.2000/Mar.2002	21
Gráfico 8. Florencia, Evolución del movimiento ganadero, según tipo. Mar.2001/Mar.2002	22
Gráfico 9. Florencia, Evolución del degüello de bovinos, según sexo. Mar. 2000/Mar.2002	23
Gráfico 10. Florencia, Índice de consumo de energía, Dic.1998 - Mar. 2002	25
Gráfico 11. Florencia, Consumo y suscriptores al servicio de acueducto, 1998/ 2002	27
Gráfico 12. Florencia, Índice de suscriptores de telefonía, Dic.1998 – Mar. 2002	28
Gráfico 13. Florencia – Parque automotor y pasajeros movilizados, primer trimestre de 2002	29

Convenciones

COFEMA S.A.	Compañía de Ferias y Mataderos del Caquetá S.A.
CDT	Certificados de depósito a término fijo
DANE	Departamento Administrativo Nacional de Estadística.
DIAN	Dirección de Impuestos y Aduanas Nacionales.
ELECTROCAQUETA S.A.,E.S.P.	Electrificadora del Caquetá S.A., E.S.P.
E.A.	Tasa efectiva anual
F.B.K.F.	Formación Bruta de Capital Fijo (Inversión en infraestructura)
GCD.	Gobierno Central Departamental
GCM.	Gobierno Central Municipal
GNC.	Gobierno Nacional Central.
GMF.	Gravamen sobre los movimientos financieros
ICER	Informe de coyuntura económica regional.
M.S.	Variación muy significativa (excede el 500.0%).
N.C.	No Cuantificable.
N.D.	No Disponible.
PE	Política Económica.
PIB	Producto Interno Bruto
SERVAF. S.A., E.S.P.	Empresa de Servicios Varios de Florencia S.A., E.S.P.
SPNF	Sector Público No Financiero.
T.A.V.	Tasa anual de variación.
TELECAQUETA S.A. E.S.P	Empresa de Telecomunicaciones del Caquetá, S.A. E.S.P.
UVR	Unidad de Valor Real
V.I.	Variación Indeterminada.
V.C.	Valor Constante.

I. INTRODUCCIÓN

Las variables analizadas, con muy pocas excepciones, permitieron sugerir que la economía departamental presentó al cierre del primer trimestre del año en curso, signo adverso en su evolución. En efecto, indicadores de coyuntura como la inversión neta de sociedades, fue decreciente en términos relativos poco más allá del 100% de las cuantías anotadas justo un año atrás.

En materia financiera, a pesar de que el Caquetá experimentó retroceso en los saldos trimestrales de las principales fuentes de recursos, los análisis mostraron avance en la tasa anual de las captaciones.

Del lado fiscal, no obstante que el gobierno central departamental no registró resultado favorable en el trimestre, el gobierno central del municipio de Florencia, logró una mejor situación fiscal; en ambos casos, dichos gobiernos enseñaron la disposición de ajuste del gasto no productivo, con lo cual se contabilizó algo de formación bruta de capital fijo. En materia de tributación nacional, se percibió avance anual, ante el recaudo logrado en el 2001.

Finalmente, los renglones observados en la economía caqueteña, del sector real, fueron negativos, tanto el lo referente a ganadería (exceptuando precios), como en lo que tuvo que ver con la construcción y el transporte

II. INDICADORES NACIONALES

Indicadores Económicos	2000				2001				2002
	I	II	III	IV	I	II	III	IV	I
Precios									
IPC (Variación % anual)	9,73	9,68	9,2	8,75	7,81	7,93	7,97	7,65	5,89
IPC (Variación % corrida)	5,39	6,98	7,73	8,75	4,49	6,17	6,96	7,65	2,78
IPP (Variación % anual)	13,68	15,63	12,92	11,04	10,93	10,10	8,08	6,93	3,55
IPP (Variación % corrida)	4,69	7,62	10,18	11,04	4,59	6,70	7,20	6,93	1,29
Tasas de Interés									
Tasa de interés pasiva nominal (% efectivo anual)	11,2	11,7	12,5	13,1	13,3	12,7	12,3	11,4	10,9
Tasa de interés activa nominal Banco República (% efectivo anual)	17,3	17,8	19,6	20,5	21,3	21,7	21,0	18,88	17,61
Producción, Salarios y Empleo									
Crecimiento del PIB (Variación acumulada corrida real %)	1,82	2,46	2,77	2,81	1,72	1,68	1,44	n.d.	n.d.
Indice de Producción Real de la Industria Manufacturera									
Total nacional con trilla de café (Variación acumulada corrida)	6,56	8,29	10,10	9,69	5,19	4,11	2,31	1,22	n.d.
Total nacional sin trilla de café (Variación acumulada corrida)	9,14	10,64	11,61	10,65	3,77	3,11	1,77	0,71	n.d.
Indice de Salarios Real de la Industria Manufacturera									
Total nacional con trilla de café (Variación acumulada corrida)	5,45	4,13	3,99	3,80	1,38	0,76	0,23	-0,28	n.d.
Total nacional sin trilla de café (Variación acumulada corrida)	5,44	4,13	4,01	3,81	1,39	0,75	0,22	-0,29	n.d.
Tasa de empleo siete áreas metropolitanas (%) 2/	50,9	50,8	51,5	51,9	52,0	51,8	52,3	54,4	51,6
Tasa de desempleo siete áreas metropolitanas (%) 2/	20,3	20,4	20,5	19,5	20,1	18,1	18,0	16,8	19,1
Agregados Monetarios y Crediticios									
Base monetaria (Variación % anual)	3,5	16,2	5,0	10,0	23,60	13,24	14,50	8,75	20,25
M3 (Variación % anual)	3,1	1,7	3,0	3,6	6,66	7,69	8,28	9,26	8,12
Cartera neta en moneda legal (Variación % anual)	-4,4	-6,5	-7,6	-7,5	-3,85	-0,41	1,12	-0,07	-0,77
Cartera neta en moneda extranjera (Variación % anual)	-26,4	-26,3	-28,6	-20,0	-18,00	-23,06	-17,50	-11,75	-16,41
Indice de la Bolsa de Bogotá - IBB	958,53	762,81	749,24	712,77	807,76	883,97			
Indice General Bolsa de Valores de Colombia - IGBC							931,76	1.070,87	
Sector Externo									
Balanza de Pagos									
Cuenta corriente (US\$ millones)	-18	-42	263	189	-664	-443	-207	-379	n.d.
Cuenta corriente (% del PIB) 3/	-0,1	-0,2	1,3	0,9	-3,3	-2,2	-1,0	-1,8	n.d.
Cuenta de capital y financiera (US\$ millones)	81	35	58	415	862	494	302	795	n.d.
Cuenta de capital y financiera (% del PIB) 3/	0,4	0,2	0,3	2,0	4,3	2,4	1,4	3,7	n.d.
Comercio Exterior de bienes y servicios									
Exportaciones de bienes y servicios (US\$ millones)	3.708	3.795	4.056	4.105	3.588	3.778	3.927	3.665	n.d.
Exportaciones de bienes y servicios (Variación % anual)	25,6	13,3	10,4	4,2	-3,2	-0,4	-3,2	-10,7	n.d.
Importaciones de bienes y servicios (US\$ millones)	3.443	3.558	3.617	3.784	3.868	4.086	3.934	3.920	n.d.
Importaciones de bienes y servicios (Variación % anual)	9,1	10,1	10,1	1,5	12,3	14,8	8,8	3,6	n.d.
Tasa de Cambio									
Nominal (Promedio mensual \$ por dólar)	1.956,25	2.120,17	2.213,76	2.186,21	2.278,78	2.305,66	2.328,23	2.306,90	2.282,33
Devaluación nominal (% anual)	27,26	23,50	9,67	18,97	18,40	7,47	5,42	2,78	-2,14
Real (1994=100 promedio) Fin de trimestre	110,21	118,44	120,74	119,71	119,48	117,74	118,88	115,52	115,52
Devaluación real (% anual)	13,23	11,65	0,49	7,99	8,41	-0,58	-1,54	-3,50	-6,66
Finanzas Públicas 4/									
Ingresos Gobierno Nacional Central (% del PIB)	15,5	13,4	14,6	11,3	17,6	15,5	15,0	12,4	15,7
Pagos Gobierno Nacional Central (% del PIB)	19,5	18,9	17,5	23,2	20,5	21,0	17,6	24,4	16,7
Déficit(-)/Superávit(+) del Gobierno Nacional Central (% del PIB)	-3,9	-5,5	-2,9	-11,9	-2,9	-5,5	-2,6	-12,0	-1,0
Ingresos del sector público no financiero (% del PIB)	36,5	34,7	33,9	33,0	37,6	35,1	31,6	n.d.	n.d.
Pagos del sector público no financiero (% del PIB)	35,7	36,4	36,2	46,6	36,8	38,4	33,0	n.d.	n.d.
Déficit(-)/Superávit(+) del sector público no financiero (% del PIB)	0,8	-1,6	-2,3	-13,7	0,8	-3,3	-1,4	n.d.	n.d.
Saldo de la deuda del Gobierno Nacional (% del PIB)	29,1	33,2	35,6	38,0	35,8	38,2	40,7	43,4	n.d.

1/ Calculado como el promedio ponderado por monto de las tasas de crédito de: consumo, preferencial, ordinario y tesorería. Se estableció como la quinta parte de su desembolso diario.

2/ En el año 2000 el DANE realizó un proceso de revisión y actualización de la metodología de la Encuesta Nacional de Hogares (ENH), llamada ahora Encuesta Continua de Hogares (ECH), que incorpora los nuevos conceptos para la medición de las variables de ocupados y desocupados entre otros. A partir de enero de 2001 en la ECH los datos de población (ocupada, desocupada e inactiva) se obtienen de las proyecciones demográficas de la Población en Edad de Trabajar (PET), estimados con base en los resultados del censo de 1993, en lugar de las proyecciones en la Población Total (PT). Por lo anterior, a partir de la misma fecha las cifras no son comparables, y los datos correspondientes para las cuatro y las siete áreas metropolitanas son calculados por el Banco de la República.

3/ Calculado con PIB trimestral en millones de pesos corrientes, fuente DANE.

4/ Las cifras del SPNF son netas de transferencias. Los flujos están calculados con el PIB trimestral y los saldos de deuda con el PIB anual.

Fuente: Banco de la República, DANE, Ministerio de Hacienda, CONFIS- Dirección General de Crédito Público, Superintendencia Bancaria, Bolsa de Bogotá.

III. INDICADORES DE COYUNTURA REGIONAL

3.1. INDICADORES GENERALES

3.1.4. Movimiento De Sociedades

Según lo registrado por la Cámara de comercio de Florencia, al cierre del primer trimestre del 2002, la inclusión de nuevos capitales y la adición a través de procesos de transformación por parte de 53 establecimientos, permitió que la inversión bruta de sociedades¹ ascendiera a \$1.336 millones. Sin embargo, al considerar las liquidaciones efectuadas durante el lapso enero-marzo, la inversión neta de sociedades² ascendió a \$1.224 millones; guarismo que resultó inferior al resultado de un año atrás cuando por situaciones atípicas se presentó un excepcional retiro de recursos.

Cuadro 1. Caquetá – Inversión Neta de sociedades, I trimestre 2001/2002

Actividad Económica	Enero - Marzo 2001		Enero - Marzo 2002		T.a.v. (%)	
	Número	Valor	Número	Valor	Número	Valor
Inversión neta	4	-5.269	3	1.224	-25,0	-123,2
Servicios	6	-5.304	5	1.215	-16,7	-122,9
Comercio y Finanzas	-1	33	-8	36	m.s.	9,5
Comunicaciones	2	3	1	6	-50,0	106,7
construcción	0	0	0	-45	v.i.	v.i.
Transporte	-3	-1	5	12	-266,7	m.s.

Fuente: Cámara de comercio de Florencia.
Cálculos: Banco de la República - Estudios Económicos sucursal Florencia.

3.1.4.1. Sociedades constituidas

Al cierre del primer trimestre del año 2002, iniciaron actividades en el departamento del Caquetá un total de 22 entidades (cuadro 2), adicionando recursos al aparato productivo regional por \$136 millones; cifra esta última que resultó inferior al monto de capitales adicionados un año atrás en el 21.6%. Los nuevos registros atendieron fundamentalmente al sector comercio y finanzas con más del 70.5% de la cuantía señalada, esta actividad

¹ Inversión Bruta (I.B.) = Constituciones + Adiciones

² Inversión Neta (I.N.) = I.B. - Liquidaciones

experimentó avance anual del 70.9% frente al monto anotado durante el primer trimestre del 2001.

Cuadro 2. Caquetá – Sociedades constituidas según actividad económica, I trimestre 2001/2002

Actividad Económica	Enero - Marzo 2001		Enero - Marzo 2002		T.a.v. (%)	
	Número	Valor	Número	Valor	Número	Valor
Total	11	173	22	136	100,0	-21,6
Industria			1	1	v.i.	v.i.
Servicios	6	114	6	17	0,0	-85,5
Comercio y Finanzas	3	56	8	96	166,7	70,9
Comunicaciones	2	4	1	6	-50,0	77,1
construcción			1	5	v.i.	v.i.
Transporte			5	12	v.i.	v.i.

Fuente: Cámara de comercio de Florencia.
Cálculos: Banco de la República - Estudios Económicos sucursal Florencia.

3.1.4.2. Sociedades reformadas

El sector servicios en el Caquetá, a lo largo del primer trimestre del 2002, expresó reforma de capitales por \$1.200 millones; tal adición de recursos estuvo dirigida al fomento y mejora en la prestación de servicios de salud.

Cuadro 3. Caquetá – Sociedades reformadas según actividad económica, I trimestre 2001/2002

Actividad Económica	Enero - Marzo 2001		Enero - Marzo 2002		T.a.v. (%)	
	Número	Valor	Número	Valor	Número	Valor
Total	4	75	1	1.200	-75,0	m.s.
Servicios	3	72	1	1.200	-66,7	m.s.
Comunicaciones	1	3			-100,0	-100,0

Fuente: Cámara de comercio de Florencia.
Cálculos: Banco de la República - Estudios Económicos sucursal Florencia.

3.1.4.3. Sociedades liquidadas

La cuantía de capital correspondiente a disolución de empresas en el departamento del Caquetá, ascendió a \$112 millones en el lapso enero-marzo del año en curso, muy inferior a lo ocurrido un año atrás, cuando se registró un atípico caso de liquidación. Sectores como el comercio y finanzas, \$60 millones, y lo relacionado con construcción, \$50 millones, constituyeron las actividades de mayor retiro de capital.

Cuadro 4. Caquetá – Sociedades liquidadas según actividad económica, I trimestre 2001/2002

Actividad Económica	Enero - Marzo 2001		Enero - Marzo 2002		T.a.v. (%)	
	Número	Valor	Número	Valor	Número	Valor
Total	11	5.517	20	112	81,8	m.s.
Industria			1	0	v.i.	v.i.
Servicios	3	5.489	2	2	-33,3	-100,0
Comercio y Finanzas	4	23	16	60	300,0	156,4
Comunicaciones	1	4			-100,0	-100,0
construcción			1	50	v.i.	v.i.
Transporte	3	1			-100,0	-100,0

Fuente: Cámara de comercio de Florencia.
Cálculos: Banco de la República - Estudios Económicos sucursal Florencia.

3.2. MONETARIOS Y FINANCIEROS

3.2.2. Financieros

Esta publicación se refiere exclusivamente al consolidado para las fuentes del sistema financiero departamental, toda vez que a partir de las modificaciones establecidas por la Superintendencia Bancaria, especialmente en lo relativo a la cartera de créditos (Circular externa 012 de 2002), no se logró agrupar los correspondientes saldos del uso de recursos.

3.1.4.1. Fuentes

Según las cifras consolidadas de la “Encuesta al sistema financiero local” efectuada en esta sucursal para el conjunto de establecimientos de crédito del Caquetá, este tipo de operaciones expresó saldo de \$170.141 millones (Cuadro 5), al cierre del I trimestre del año 2002. Si bien es cierto dicha cuantía mostró contracción trimestral del 5.4%, en comparación al saldo del mismo mes un año atrás, registró aumento el 22.4%.

Cuadro 5. Caquetá – Saldo de las principales fuentes de recursos, Mar. 2000/Mar.2002

		Millones de Pesos				
Concepto	Mar-1998	Mar-1999	Mar-2000	Mar-2001	Mar-2002 *	
Principales Fuentes	91.243	97.077	116.173	138.973	170.141	
Depósitos en Cuenta Corriente	36.619	29.582	31.320	41.559	55.773	
Certificados de Depósito a Término	11.024	20.943	29.479	34.748	40.238	
Depósitos de Ahorro	35.538	40.419	53.610	62.344	74.043	
Cuentas de Ahorro Valor Constante	6.406	5.834	1.576	0	0	
Certificados de Ahorro valor Constante	1.657	299	188	323	88	

Fuente: Banco de la República, sucursal Florencia. Estudios Económicos - "Encuesta al sistema financiero local"
 (*) Datos provisionales sujetos a modificación

La dinámica negativa del primer trimestre en los depósitos en cuenta corriente, -4.7%, y el ahorro tradicional, -10.5%, se explicó por el efecto de estacionalidad registrado durante el cuarto trimestre, relacionado con el aumento de la renta de los depositantes; contrario fue el caso de los depósitos a término fijo que avanzaron el 4.5% (Gráfico 1). Sin embargo el ritmo de crecimiento anual, se presentó en las principales fuentes consideradas, a saber: depósitos en cuenta corriente, 34.2%; ahorro tradicional, 18.7%; y, para depósitos a término fijo 15.8%.

Gráfico 1. Caquetá – Evolución de las principales fuentes de recursos, Mar. 1998/Mar. 2002

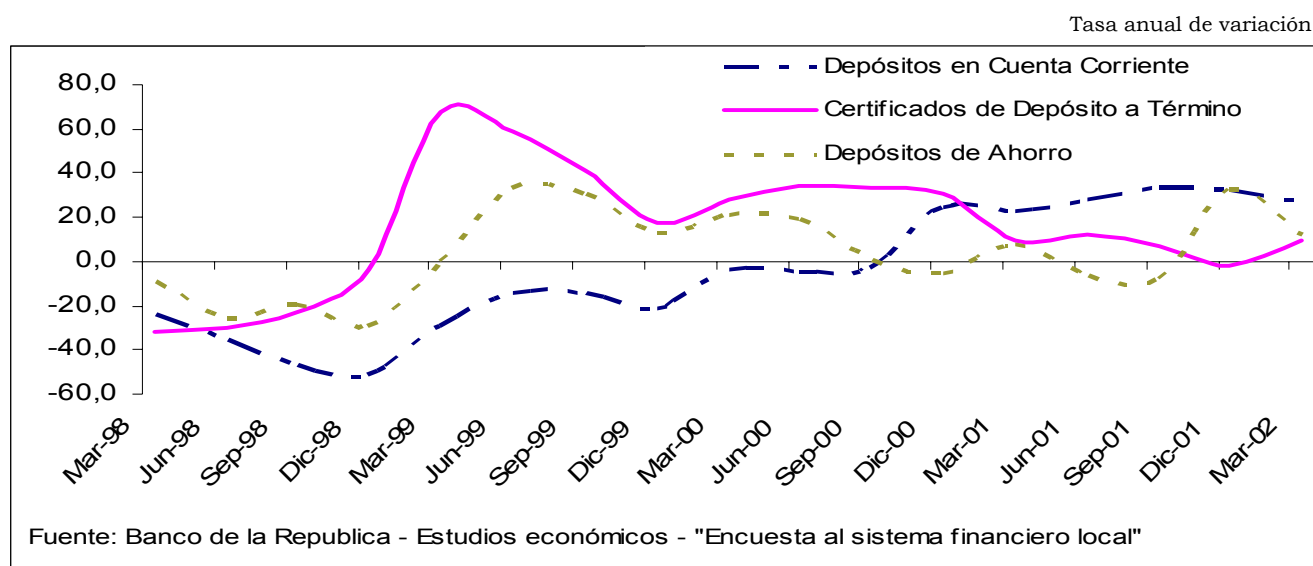

3.4. FISCALES

3.4.1. Ejecución presupuestal

3.4.1.1. Gobierno central del departamento del Caquetá

Contrario a lo acaecido durante el primer trimestre en los dos últimos años, cuando la tasa anual de variación expresó signo positivo, al finalizar marzo del 2002, dicha fluctuación fue negativa para el total de lo percibido y lo egresado; no obstante, en el primer caso se registró un mayor freno, -54.0%, comparado con el descenso de los segundos, -46.5%. En consecuencia, el Gobierno central departamental del Caquetá mostró déficit de \$862,5 millones.

Cuadro 6. Caquetá – Situación Fiscal Gobierno Central Departamental, marzo de 2002

Millones de Pesos

VARIABLES ECONOMICAS	Mar/1998	Mar/1999	Mar/2000	Mar/2001	Mar/2002
INGRESOS	10.801,7	9.219,4	16.481,1	21.780,5	10.603,9
A. INGRESOS CORRIENTES	10.563,2	9.137,2	16.479,1	21.780,5	10.603,9
A.1. Ingresos tributarios	1.676,2	1.676,9	3.031,0	2.159,9	1.792,8
A.2. Ingresos no tributarios	740,2	1.551,8	409,3	614,4	411,1
A.3. Ingresos por transferencias	8.146,7	5.908,5	13.038,9	19.006,2	8.400,1
GASTOS	9.981,8	10.168,1	16.122,0	20.232,8	11.466,4
B. GASTOS CORRIENTES	9.905,3	10.145,6	16.086,5	20.128,6	11.413,2
B.1. Funcionamiento	9.409,7	9.191,6	15.598,0	19.266,8	10.673,7
B.2. Intereses y comisiones de deuda pública	297,4	343,6	159,7	109,7	337,3
B.3. Gastos por transferencias	198,3	610,4	328,9	752,1	402,1
DEFICIT O SUPERAVIT DE OPERACION	-9.394,8	-9.191,6	-15.598,0	-19.266,8	-10.673,7
C. DEFICIT O AHORRO CORRIENTE	657,9	-1.008,4	392,6	1.651,9	-809,3
D. INGRESOS DE CAPITAL	238,6	82,1	2,0	0,0	0,0
E. GASTOS DE CAPITAL	76,5	22,5	35,4	104,2	53,3
G. DEFICIT O SUPERAVIT TOTAL	819,9	-948,7	359,2	1.547,7	-862,5
H. FINANCIAMIENTO	-819,9	948,7	-359,2	-1.547,7	862,5
H.2. Interno	1.972,7	-37,9	-83,3	-333,3	-5.485,4
H.3. Variación de depósitos	-2.874,9	-1.942,7	-1.987,5	-3.191,5	-5.743,0
H.4. Otros	82,3	2.929,3	1.711,7	1.977,2	12.091,0

Notas: (0) cifra inferior a la unidad empleada o no significativa

Fuente: Ejecuciones presupuestales, estados financieros y anexos de la Gobernación del Caquetá, secretaría de hacienda.

Cálculos: Banco de la República, sucursal Florencia - Estudios Económicos.

La cuantía registrada para ingresos corrientes, \$10.603,9 millones, se sustentó en los ingresos por transferencias, cuyo volumen de recursos constituyó niveles cercanos al 80.0%, en segundo término los ingresos tributarios conformaron alrededor del 17.0% y finalmente, los ingresos no tributarios aportaron el 3.0%.

Al cierre del trimestre en observación, los recursos por transferencias nacionales del gobierno central, experimentaron una significativa caída en niveles no observados durante los últimos años, -58.3% (tabla 1), producto del programa de ajuste fiscal que mantuvo el gobierno nacional y que se tradujo en la poca movilización de recursos hacia los entes territoriales; lo anterior, se reflejó en la caída del indicador del grado de dependencia que descendió al 0.79, cuando un año atrás se hallaba en 0.87.(ver gráfico 2)

Tabla 1. Caquetá, GCD. - Evolución de ingresos, I Trim.1999/I trim. 2002

Concepto	Tasa anual de variación			
	mar.99/mar.98	mar.00/mar.99	mar.01/mar.00	mar.02/mar.01
A. INGRESOS CORRIENTES	-23,8	64,4	22,6	-54,0
A.1. Ingresos tributarios	-11,9	64,7	-33,9	-21,6
A.2. Ingresos no tributarios	84,7	-76,0	39,2	-36,8
A.3. Ingresos por transferencias	-36,1	101,1	35,2	-58,3
A.3.5. Otros	236,5	-33,9	-100,0	v.i.
B. INGRESOS DE CAPITAL	-69,7	-97,8	-100,0	v.i.

Fuente: Cuadro 4
Cálculos: El autor - con datos a precios de 1998

Al igual que las transferencias, el componente de rentas tributarias y no tributarias, manifestó signo adverso. Los ingresos tributarios, \$1.792,8 millones, expresaron contracción anual del -21.6%, motivada en la reducción de los montos por consumo de licores, -66.4% y la sobretasa a la gasolina, -20.4%; en este último caso, factores entre los que figuró el deterioro del orden público, conllevó a la suspensión del transporte terrestre tanto intermunicipal como con el resto del país, afectando por igual el desplazamiento de pasajeros y carga, y con ello la base del consumo que causa dicho tributo.

El trimestre denotó igualmente el regreso a los niveles tradicionales del recaudo por impuesto al consumo de cerveza, al desaparecer la incidencia de la huelga de "Bavaria" que un año atrás condicionó su comportamiento; tal como lo permitió observar el índice de eficiencia fiscal que se elevó del 0.10 anotado en el 2001, al 0.17 en marzo del 2002. (Gráfico 2)

Gráfico 2. Caquetá – GCD, Eficiencia fiscal y grado de dependencia, I trim. 1998/ I trim. 2002

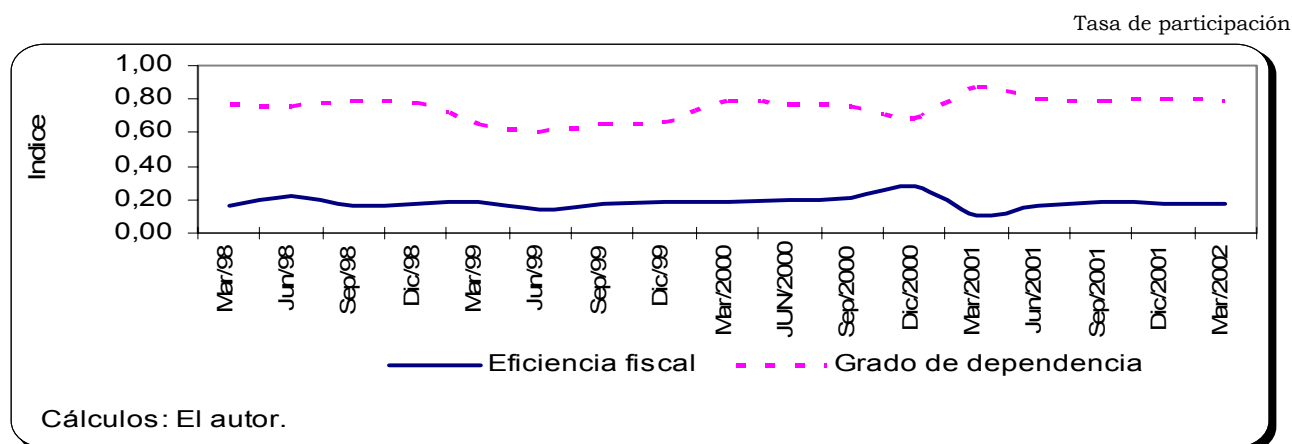

Por el lado de los gastos, estos sumaron \$11.466,4 millones, conformados especialmente por emolumentos corrientes (99.5% del total). Los pagos de funcionamiento, principal motivador de las erogaciones por parte del nivel central departamental (93.5%), fluctuaron a la baja en -44.6% anual, consecuencia de los menores recursos contabilizados como remuneración factorial al trabajo, concepto que un año atrás, reflejó acumulación de pagos salariales.

3.4.1.2. Gobierno central del municipio de Florencia

De acuerdo con los registros del gobierno central municipal en la capital departamental del Caquetá (GCM), al cierre del año 2001, el total de ingresos \$4.285,8 millones y el consolidado de egresos \$2.845,4, coligió en una situación fiscal positiva, equivalente a \$1.440,4 millones (Cuadro 7).

Dicho guarismo excedió significativamente el positivo resultado de un año atrás en \$1.005,9 millones; de hecho, el ritmo de expansión de los ingresos, 16.9% anual y la contracción acaecida en los pagos, -19.3%, motivó el resultado acabo de referir. Igualmente, permitió visualizar la corrección del déficit que se registró en épocas anteriores, pues a lo largo del último año, los ingresos a pesar de mostrar un ritmo lento de expansión, permanecieron por encima del comportamiento de los gastos. (Gráfico 3)

Cuadro 7. Florencia – Situación Fiscal de la Administración Central, Mar.98/Mar.02

Millones de Pesos

VARIABLES ECONOMICAS	Mar/1998	Mar/1999	Mar/2000	Mar/2001	Mar/2002
INGRESOS	2.979,2	3.020,3	3.116,1	3.697,5	4.285,8
A. INGRESOS CORRIENTES	2.532,7	2.821,6	3.116,1	3.522,2	4.119,0
A.1. Ingresos tributarios	1.195,1	1.350,5	1.471,8	1.623,9	1.532,1
A.2. Ingresos no tributarios	336,4	380,0	582,4	824,4	1.111,0
A.3. Ingresos por transferencias	1.001,2	1.091,1	1.061,9	1.073,9	1.475,9
GASTOS	1.429,0	1.599,2	4.796,7	3.263,0	2.845,4
B. GASTOS CORRIENTES	1.421,2	1.591,1	4.785,0	3.256,1	2.629,2
B.1. Funcionamiento	895,2	1.002,2	3.968,6	2.458,1	1.959,8
B.2. Intereses y comisiones de deuda pública	290,4	439,0	411,8	302,0	241,6
B.3. Gastos por transferencias	235,6	149,9	404,6	496,0	427,8
DEFICIT O SUPERAVIT DE OPERACION	-659,6	-799,1	-3.585,9	-2.170,1	-1.625,3
C. DEFICIT O AHORRO CORRIENTE	1.111,5	1.230,5	-1.668,9	266,1	1.489,8
D. INGRESOS DE CAPITAL	446,6	198,7	0,0	175,3	166,8
E. GASTOS DE CAPITAL	7,8	8,1	11,7	6,9	216,2
G. DEFICIT O SUPERAVIT TOTAL	1.550,2	1.421,1	-1.680,6	434,5	1.440,4
H. FINANCIAMIENTO	-1.550,2	-1.421,1	1.680,6	-434,5	-1.440,4
H.2. Interno	33,3	-64,0	-268,7	-288,6	-344,0
H.3. Variación de depósitos	-1.831,3	-1.679,3	-1.933,8	-1.597,2	-838,1
H.4. Otros	247,8	322,2	3.883,0	1.451,3	-258,2

Notas: (0) cifra inferior a la unidad empleada o no significativa

Fuente: Ejecuciones presupuestales, estados financieros y anexos del Municipio de Florencia

Cálculos: Banco de la República, sucursal Florencia - Estudios Económicos.

Gráfico 3. Florencia – Evolución de la Situación Fiscal, GCM – Dic. 1997/ Dic. 2002

Tasa anual de variación.

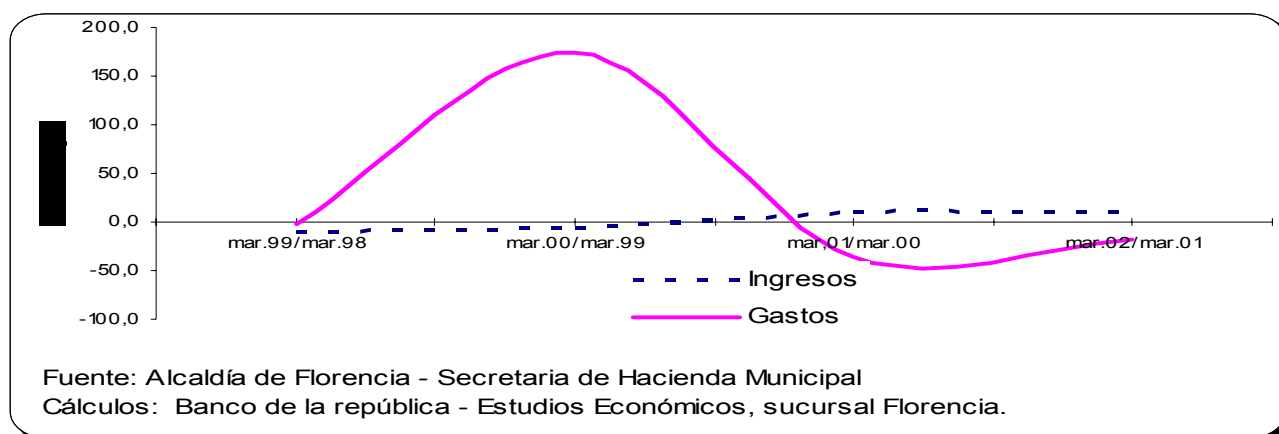

El desempeño de los ingresos no tributarios y los montos percibidos por transferencias, 34.8% y 37.4% respectivamente, soportaron la caída en los recursos tributarios -5.7%, al tiempo que determinaron el avance del total de ingresos para el GCM; factores que definieron la caída en la relación gastos de funcionamiento vs ingresos propios del 1.0 al 0.7 entre marzo del 2001 y marzo del 2002; igualmente, el índice de eficiencia fiscal descendió del 0.46 al 0.37 en igual lapso; y como

resultante de la mayor exposición a recursos de transferencias, el índice de dependencia ascendió del 0.30 al 0.36 (Gráfico 4)

Gráfico 4. Florencia – Principales indicadores fiscales del GCM – Mar. 1998 a Mar. 2002

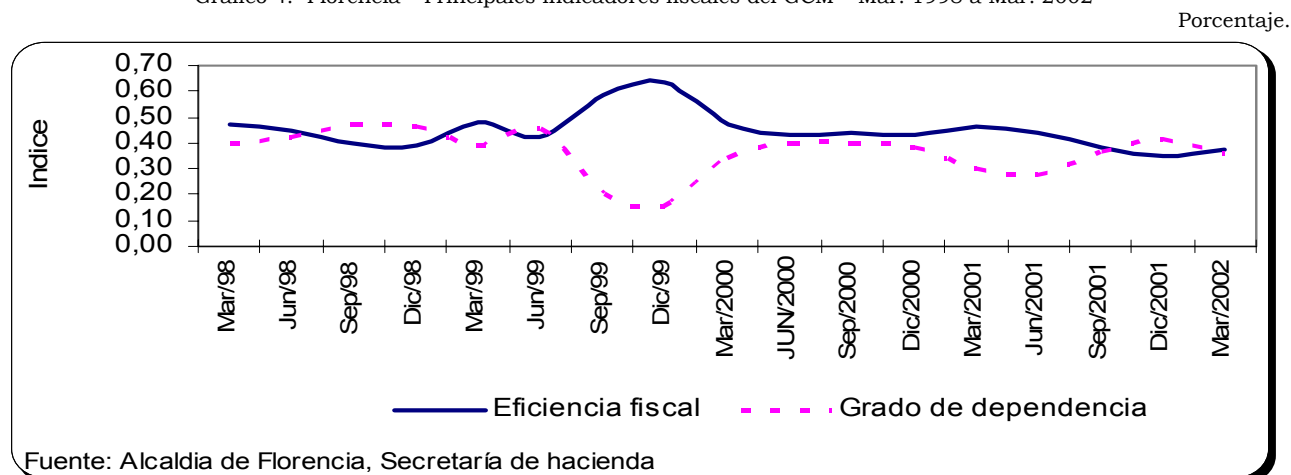

Del lado de los gastos, tal como se indicó líneas arriba, durante el trimestre en observación, el GCM redujo los pagos corrientes, consecuente al desarrollo de la política de ajuste que se lleva a cabo en la administración central, desde períodos anteriores; acciones que no constituyeron causal para desatender procesos de inversión bruta de capital, por el contrario, esta última experimentó expansión del 7.6%, cuando un año atrás apenas fluctuó el 0.2%.

Los \$2.659,2 millones, totalizados en el ítem de gastos corrientes, denotaron frente a lo acarreado un año atrás, merma en cada uno de sus componentes, a saber: Los gastos de funcionamiento, decayeron el 20.3% anual, por efecto de la remuneración al trabajo que mostró descenso alrededor del 22.0%, el servicio de la deuda, presentó deterioro del 20.0% y las cuantías por transferencias, redujeron su saldo en 13.7% entre el primer trimestre del 2001 e igual período del 2002.

3.4.2. Gasto según finalidad

3.4.2.1. Gobierno central del departamento del Caquetá

El consolidado del gasto según finalidad del GCD, osciló positivamente alrededor del 18.0% anual. (\$3.614,3 millones más que el primer trimestre del 2001). En su conformación las erogaciones por educación y otras finalidades, fueron conceptos que participaron con niveles del 74.5% y 34.3%; sin embargo en el primero de los casos, se presentó una reducción en la tasa anual de variación del orden del 54.3%, en tanto los recursos de deuda (involucrados en segundo ítem) presentó avance significativo, con lo cual se interpreta el comentado aumento en las proporciones señaladas.

Cuadro 8. Caquetá – Gasto según finalidad, administración central, 1998/2002

Finalidades	Millones de \$				
	Mar/1998	Mar/1999	Mar/2000	Mar/2001	Mar/2002
Servicios públicos generales	3.329,3	1.341,1	2.533,3	3.065,9	2.495,0
Servicio de defensa	0,0	0,0	0,0	0,0	0,0
Educación	6.342,6	8.177,4	12.496,2	16.642,5	8.054,5
Sanidad	0,0	40,0	24,5	0,0	0,0
Seguridad, asistencia y bienestar social	12,6	210,6	101,1	328,5	235,2
Vivienda y ordenación urbana y rural	0,0	0,3	4,5	0,0	0,0
Otros servicios sociales y comunitarios	0,0	8,3	173,7	67,7	303,1
Servicios Económicos	0,0	46,8	573,0	18,4	41,3
Otras finalidades	297,4	454,8	243,0	443,1	5.822,7
T o t a l	9.981,8	10.279,3	16.149,4	20.566,1	16.951,8

Notas: (0) cifra inferior a la unidad empleada o no significativa
Fuente: Ejecuciones presupuestales, estados financieros y anexos de la Gobernación del Caquetá, secretaría de hacienda.
Cálculos: Banco de la República, sucursal Florencia - Estudios Económicos.

A pesar de las diversas fluctuaciones comentadas para los distintos tipos de finalidad del gasto, ocurridas en el primer trimestre del año en observación, su composición no sufrió alteraciones que pusiesen de manifiesto alguna característica particular en la política del GCD, al comparar con lo acaecido en igual lapso un año atrás (gráfico 5) permitió observar que el departamento expresó como prioridad el gasto en educación, al otorgarle más del 60% de los recursos a su atención; alrededor del 20%, de las asignaciones, estuvo dirigida a servicios públicos generales y, el otro 20%, concentró lo relativo a sanidad, vivienda, servicios económicos y otros de menor incidencia.

Gráfico 5. Caquetá – Principales conceptos del gasto según finalidad, GCD – I trimestre de 2002

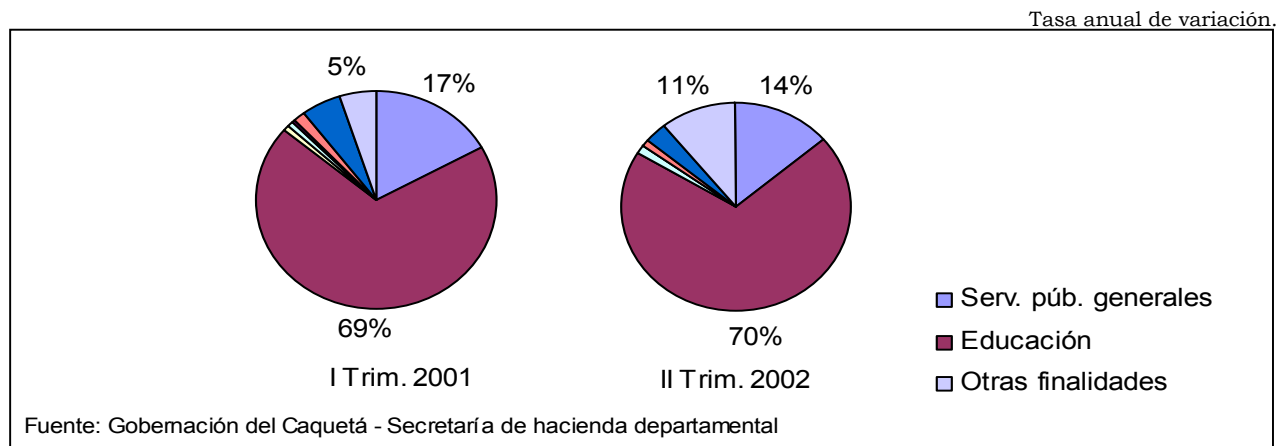

3.4.2.2. Gobierno central municipio de Florencia

Consolidadas las cifras del gasto según finalidad por parte del gobierno central municipal (GCM) de Florencia, al concluir el primer trimestre de 2002, se estableció un proceso de contracción equivalente al 9.2%, frente al guarismo totalizado un año atrás.

Cuadro 9. Florencia – Gasto según finalidad, administración central, 1998/ 2002

Finalidades	Millones de \$				
	Mar/1998	Mar/1999	Mar/2000	Mar/2001	Mar/2002
<u>Servicios públicos generales</u>	881,7	937,3	2.188,0	1.755,7	1.507,0
<u>Servicio de defensa</u>	0,0	0,0	0,0	0,0	0,0
<u>Educación</u>	9,9	39,8	365,9	440,3	225,1
<u>Sanidad</u>	0,0	24,6	1.268,0	64,1	37,3
<u>Seguridad, asistencia y bienestar social</u>	8,5	21,0	63,6	20,5	52,3
<u>Vivienda y ordenación urbana y rural</u>	7,0	0,1	208,7	86,7	224,0
<u>Otros servicios sociales y comunitarios</u>	0,0	20,0	146,4	88,8	61,4
<u>Servicios Económicos</u>	0,0	5,6	3,0	12,0	82,9
<u>Otras finalidades</u>	337,4	503,0	701,1	590,6	585,6
T o t a l	1.244,5	1.551,4	4.944,7	3.058,5	2.775,8

Notas: (0) cifra inferior a la unidad empleada o no significativa
Fuente: Ejecuciones presupuestales, estados financieros y anexos del Municipio de Florencia
Cálculos: Banco de la República, sucursal Florencia - Estudios Económicos.

La cuantía erogada en el trimestre bajo observación, estuvo soportada por “servicios públicos generales”, que participó con 54.3 del total; seguida por el ítem “otras finalidades”, con 21.1%, donde figuró lo cancelado por deuda; igualmente la “educación” y “vivienda y ordenación urbana y rural” constituyeron alrededor del 8.0% en cada caso de los montos salidos, como los principales centros de atención del GCM.

Al referir la observación sobre la evolución de la tasa anual, de los conceptos que mostraron los niveles sobresalientes, resaltó la caída en lo asignado a “educación”, -48.9%; el menor cubrimiento de “sanidad”, en proporción del -41.7%; y finalmente, el retroceso de lo reseñado como “servicios públicos generales”, -14.2%. Las contracciones descritas estuvieron asociadas a los procesos de ajuste del GCM.

3.4.3. Recaudo impuestos nacionales

La DIAN en el departamento del Caquetá, recaudó impuestos del orden nacional, durante el primer trimestre del año 2002, por \$5.331 millones, ingreso que superó lo captado por la misma época del año anterior en \$493 millones.

Cuadro 10. Florencia – Recaudo de Impuestos Nacionales por tipo, I trimestre 2001/ 2002

						Millones de \$
Trimestre	Renta	Iva	Retefuente	Aduana	Total	
200101	420	1.895	2.523	0	4.838	
200201	390	1.670	3.269	2	5.331	
Fuente: Dian. Florencia.						

Exceptuando lo acaecido en el impuesto de retención en la fuente, el cual mostró aumento del 29.5% anual, lo percibido por Renta e Iva experimentó contracción anual en niveles del 7.1% y -11.8% respectivamente.

Gráfico 6. Florencia, Recaudo de Impuestos Nacionales por tipo, I trimestre 2001/2002

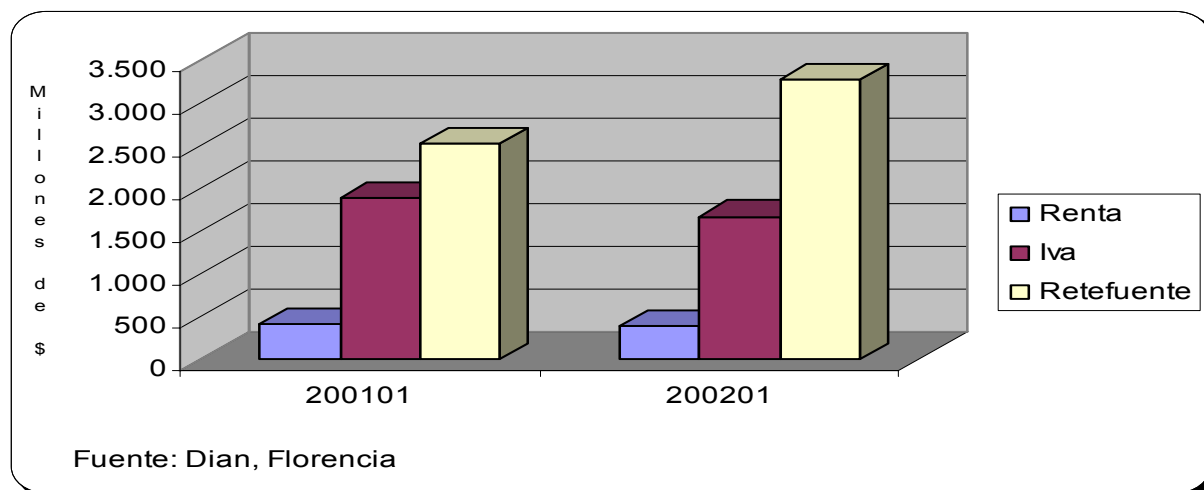

3.5. SECTOR REAL

3.5.2. Ganadería

3.5.2.1. Precios

Al finalizar el primer trimestre del año en curso, la cotización promedio del ganado bovino en pie, según COFEMA S.A., registró fluctuación positiva frente a lo observado en igual período del año 2001. La media de las calidades extra, primera y segunda en machos y hembras ascendió a \$1.975,00 y \$1.825,00 para cada sexo, con lo cual la tasa de expansión anual fue de 8.7% y 40.3% respectivamente. (Cuadro 11 y gráfico 7)

El movimiento de precios anotado, correspondió a factores de oferta entre los que resaltó la situación de orden público, al afectarse la infraestructura vial, energética y de comunicaciones del departamento. Del lado de la demanda figuró el deterioro de las expectativas de inversión, alejando cualquier posibilidad de inversión en la región.

Cuadro 11. Florencia, precio promedio de ganado bovino, Marzo del 2002

Pesos y Porcentajes

Concepto	Precio promedio fin de:					Variación anual	
	mar-2001	jun-2001	sep-2001	dic-2001	mar-2002	Absoluta	%
Macho calidad extra	1.887,50	2.285,00	2.155,00	2.200,00	2.075,00	187,50	9,9
Macho calidad primera	1.827,50	2.225,00	2.105,00	2.100,00	1.975,00	147,50	8,1
Macho calidad segunda	1.737,50	2.137,50	2.012,50	2.000,00	1.875,00	137,50	7,9
Hembra calidad extra	1.350,00	2.182,50	2.062,50	1.925,00	1.925,00	575,00	42,6
Hembra calidad primera	1.300,00	2.147,50	1.985,00	1.825,00	1.825,00	525,00	40,4
Hembra calidad segunda	1.250,00	2.050,00	1.860,00	1.725,00	1.725,00	475,00	38,0

Fuente: COFEMA S.A.

Gráfico 7. Florencia, Precio promedio para ganado bovino, según sexo, Mar.2000/Mar.2002

T.a.v., sobre valores en pesos de 1998

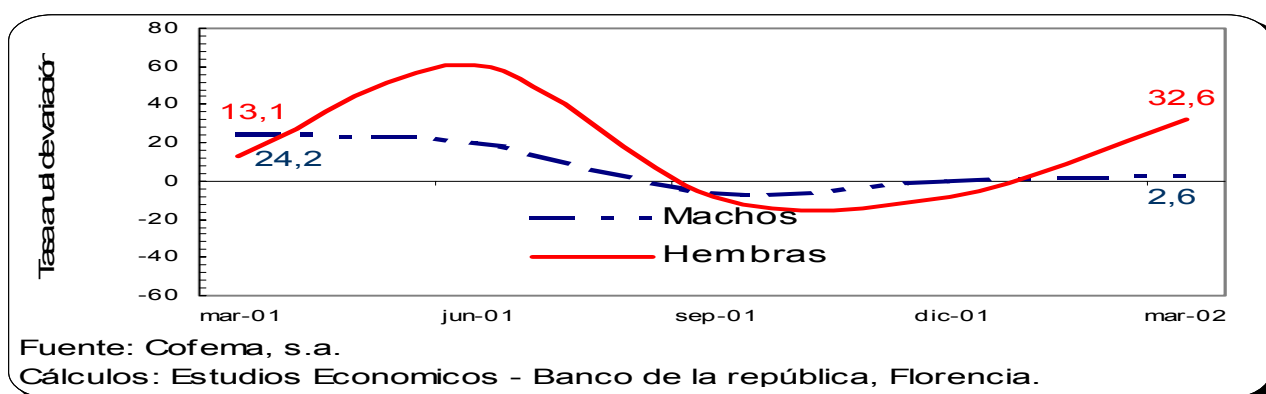

3.5.2.2. Movimiento

La comercialización de ganado bovino en pie hacia otras regiones del interior del país³, según los registros disponibles del “Comité de ganaderos del Caquetá, s.a.”, fue menor a los negocios realizados un año atrás; el primer trimestre de 2002, redujo el número de reses cerca del 20.0%

³ Tradicionalmente los negocios se hacen con plazas del Valle del Cauca, Huila, Tolima y Cundinamarca.

anual, al comparar las 18.713 reses salidas en dicho periodo con los 23.357 ejemplares movilizados en igual período del 2001 (cuadro 12).

Cuadro 12. Florencia, Movimiento de ganado bovino según destino, Mar. 2000/Mar. 2002

Concepto	Ejemplares y porcentajes						
	Fin de		Variación %	Enero - Marzo		Variación anual	
	Mar-2001	Mar-2002		2001	2002	Absoluta	%
Bovinos	7.700	5.849	-24,0	23.357	18.713	-4.644	-19,9
Consumo	7.132	4.909	-31,2	21.400	15.746	-5.654	-26,4
Levante	540	794	47,0	1.805	2.630	825	45,7
Cría	28	146	421,4	152	337	185	121,7
Porcinos	14	45	221,4	37	62	25	67,6

Fuente: Comité de ganaderos del Caquetá, s.a.

Por actividad económica, los ejemplares negociados durante el trimestre, se destinó al consumo en proporción del 84.1%; a levante el 14.0%, y el restante 1.9%, dirigido a cría. El acumulado de las salidas enseñó evolución positiva para el caso de la cría (121.7%) y el levante (45.7%), en tanto el consumo, experimento descenso en su tasa anual de negociación, -26.4%. (Gráfico 8)

Gráfico 8. Florencia, Evolución del movimiento ganadero, según tipo. Mar.2001/Mar.2002

T.a.v.

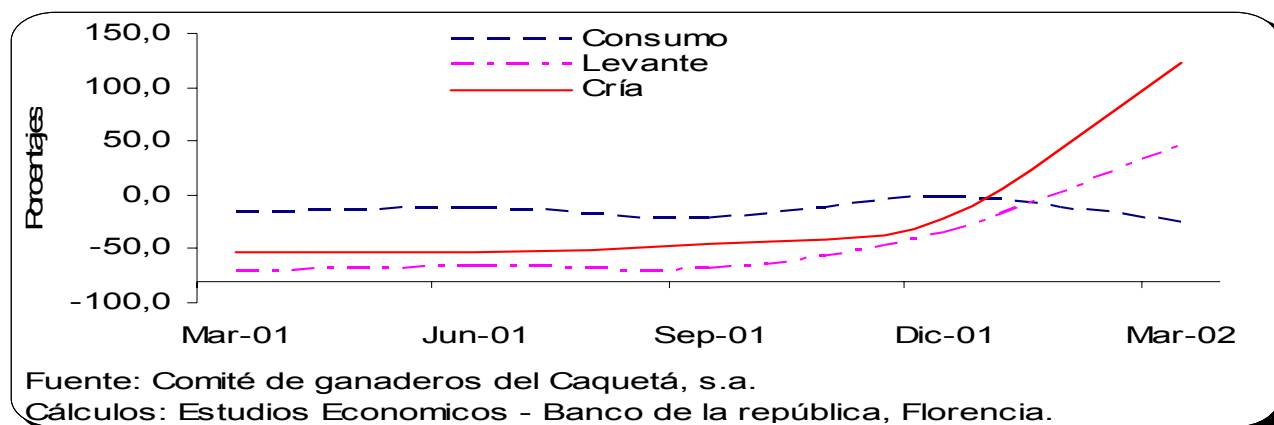

3.5.2.3. Degüello

El sacrificio de Bovinos durante el primer trimestre del año 2002, experimentó reducción, particularmente en hembras. En efecto, al comparar la matanza sucedida de enero a marzo (4.968

cabezas), frente a las 5.551 reses de igual período un año atrás, la tasa anual de variación fue negativa en términos relativos del -10.5%. (Cuadro 13)

No obstante los bovinos hembra representar el 50.3% del total sacrificado, enseñó una tasa de variación negativa del -32.2%, contraria a la de machos, que fue positiva en el 32.7% (secciones a. y b. – gráfico 9), comportamiento considerado determinante en el cambio de fase para el ciclo ganadero.

Cuadro 13. Caquetá, Degüello de ganado bovino, 2000/2002

Concepto	Número, Kilogramos y porcentajes						
	Fin de		Variación %	Enero - Marzo		Variación anual	
	Mar-2001	Mar-2002		2000	2001	Absoluta	%
Total degüello bovinos (cabezas)	1.682	2.466	46,6	5.551	4.968	-583	-10,5
Machos	492	1.594	224,0	1.858	2.465	607	32,7
hembras	1.190	872	-26,7	3.693	2.503	-1.190	-32,2
Total peso bovinos (kilogramos)	586.640	925.497	57,8	1.963.104	1.837.244	-125.860	-6,4
Machos	182.040	609.232	234,7	687.460	942.187	254.727	37,1
hembras	404.600	316.265	-21,8	1.275.644	895.057	-380.587	-29,8
Total degüello porcinos (cabezas)	512	409	-20,1	1.282	1.230	-52	-4,1
Machos	355	241	-32,1	830	748	-82	-9,9
hembras	157	168	7,0	452	482	30	6,6
Total peso porcinos (kilogramos)	32.809	28.440	-13,3	81.974	87.995	6.021	7,3
Machos	23.075	17.352	-25	53.950	54.707	31.632	137,1
hembras	9.734	11.088	14	28.024	33.288	23.554	242,0

Fuente: Dane

Gráfico 9. Florencia, Evolución del degüello de bovinos, según sexo. Mar. 2000/Mar.2002

Porcentajes

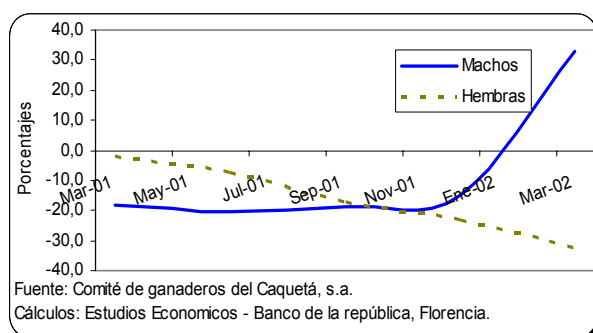

Sección a. Evolución del degüello.

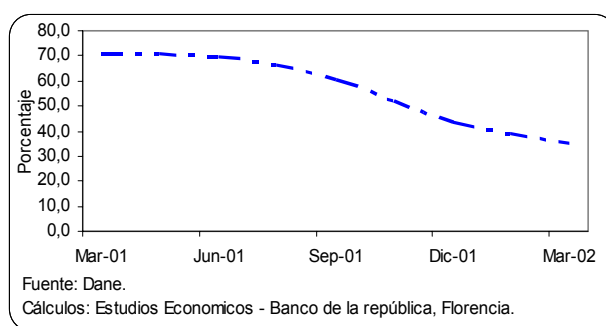

Sección b. Degüello hembras vs. total

3.5.8. Construcción

Al finalizar el tercer mes del año en curso, las licencias de construcción emitidas en la ciudad de Florencia, autorizaron la construcción de 602 metros²; los cuales permitieron consolidar 1.402 metros² en el acumulado del primer trimestre. Dicho total, al compararlo con el registrado por igual lapso un año atrás, resultó inferior en 7.2%.

El total de obra permitida estuvo destinada a vivienda, principalmente de interés social.

Tabla 2. Florencia, Actividad edificadora, Mar. 1995/ Mar. 2002

Período	Metros Autorizados	Enero - Marzo		Variación % anual acumulada	
		Total (mtrs)	Mtrs. Vivienda	Total (mtrs)	Mtrs. Vivienda
Mar-1996	940	6.377	6.317	33,7	47,0
Mar-1997	4.123	10.612	6.849	66,4	8,4
Mar-1998	1.989	4.994	3.836	-52,9	-44,0
Mar-1999	880	3.967	1.930	-20,6	-49,7
Mar-2000	1.109	2.289	2.137	-42,3	10,7
Mar-2001	1.735	2.828	1.511	23,5	-29,3
Mar-2002	602	1.402	1.402	-50,4	-7,2

FUENTE: DANE. Investigación de Licencias de Construcción

3.5.9. Servicios públicos

3.5.9.1. Energía

Según los registros de ELECTROCAQUETÁ S.A. ESP, el departamento del Caquetá, al concluir el primer trimestre del año en curso, expresó aumento de la tasa anual de variación tanto en suscriptores como en el consumo de energía; en el primer caso fue del 5.2% y en el segundo del 4.5%. (cuadro 14)

De los 46.824 suscriptores de marzo, el 90.5% correspondió a unidades residenciales, el 8.2% al sector comercio y el restante 1.3% atendió actividades de industria y la oficial. En todo caso, frente a la estructura que prevaleció un año atrás no se configuró alteración significativa alguna.

Cuadro 14. Caquetá, Suscriptores y consumo de energía, 2001 - 2002

Concepto	Número y Kwh.				
	Fin de :			Variación anual	
	mar-2001	dic-2001	mar-2002	Absoluta	%
Número de Suscriptores	44.513	46.807	46.824	2.311	5,2
Residencial	40.295	42.414	42.395	2.100	5,2
Comercial	3.645	3.812	3.847	202	5,5
Industrial	61	82	82	21	34,4
Oficial	512	499	500	-12	-2,3
Consumo (K.W.H.) *	13.850.006	77.397.819	14.477.504	627.498	4,5
Residencial	8.657.129	49.295.566	9.060.134	403.005	4,7
Comercial	2.691.498	15.302.545	2.883.400	191.902	7,1
Industrial	730.049	2.985.095	595.223	-134.826	-18,5
Oficial	1.771.330	9.814.613	1.938.747	167.417	9,5

* Acumulado de enero al mes de referencia.

Fuente: ELECTROCAQUETA S.A.,E.S.P

En cuanto al índice de consumo que se elaboró para energía⁴, el comportamiento fue decreciente tanto para el período anual como durante el trimestre objeto de análisis; de valores del 108.4 y 109.7 observados en marzo y diciembre del 2001, se pasó al 78.1 al cierre del primer trimestre del 2002, significando descenso de 30.3 puntos y 31.6 puntos anual y trimestral respectivamente (Gráfico 10). Entre otros factores, los de orden público relacionados con atentados sobre la infraestructura eléctrica del departamento, explicaron tal caída.

Gráfico 10. Florencia, Índice de consumo de energía, Dic.1998 - Mar. 2002

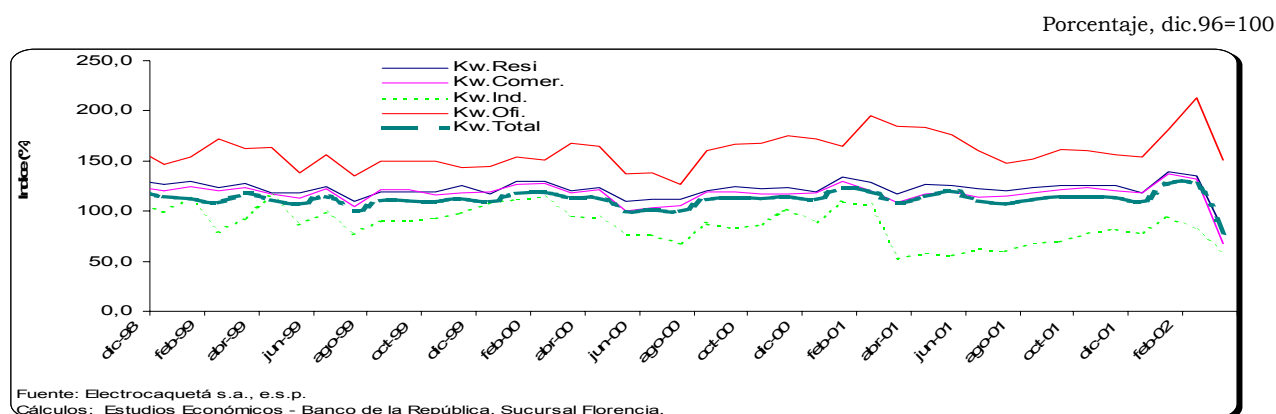

3.5.9.2. Acueducto

⁴ Índice simple del consumo, Diciembre de 1996=100.

El primer trimestre del año en curso, según los registros de SERVAF S.A, E.S.P., denotó variación positiva anual del 6.7% en el total de suscriptores al servicio; dicha tasa se asoció al comportamiento creciente expresado desde periodos anteriores. (ver gráfico 11)

Por tipo de beneficiario al servicio, no se registró modificación alguna con respecto a la caracterización existente en igual época un año atrás; así, el sector residencial continuó siendo el 92.3%, sobre el total de los abonados, la industria conservó el 7.0% y el sector oficial el 0.6%.

Cuadro 15. Florencia, Suscriptores y consumo de acueducto, 2001-2002

Concepto	Número y Mtrs ³				
	Fin de :			Variación anual	
	mar-2001	dic-2001	mar-2002	Absoluta	%
Número de Suscriptores	21.233	22.515	22.660	1.427	6,7
Residencial	19.611	20.788	20.918	1.307	6,7
Oficial	133	138	137	4	3,0
Comercial	1.489	1.589	1.605	116	7,8
Consumo (Mtrs ³) *	1.164.273	6.983.404	1.167.959	3.686	0,3
Residencial	988.566	5.867.127	976.791	-11.775	-1,2
Oficial	65.479	430.476	77.970	12.491	19,1
Comercial	110.228	685.801	113.198	2.970	2,7

* Acumulado de enero al mes de referencia.

Fuente: SERVAF S.A.,E.S.P.

No obstante lo expresado líneas arriba, el mayor número de usuarios al servicio, no reflejó avance significativo en el consumo del líquido; apenas fluctuó el 0.3% anual.

En cuanto al índice de base fija para el total de metros cúbicos gastados, denotó descenso al pasar de 130.0 en marzo del 2001 al 118.0 en igual período un año más tarde; reflejo de eventos extraeconómicos que afectaron las decisiones del consumo por parte de los usuarios, ante la alteración del orden público luego del rompimiento de los diálogos de paz.

Gráfico 11. Florencia, Consumo y suscriptores al servicio de acueducto, 1998/ 2002

Porcentaje, dic.96=100

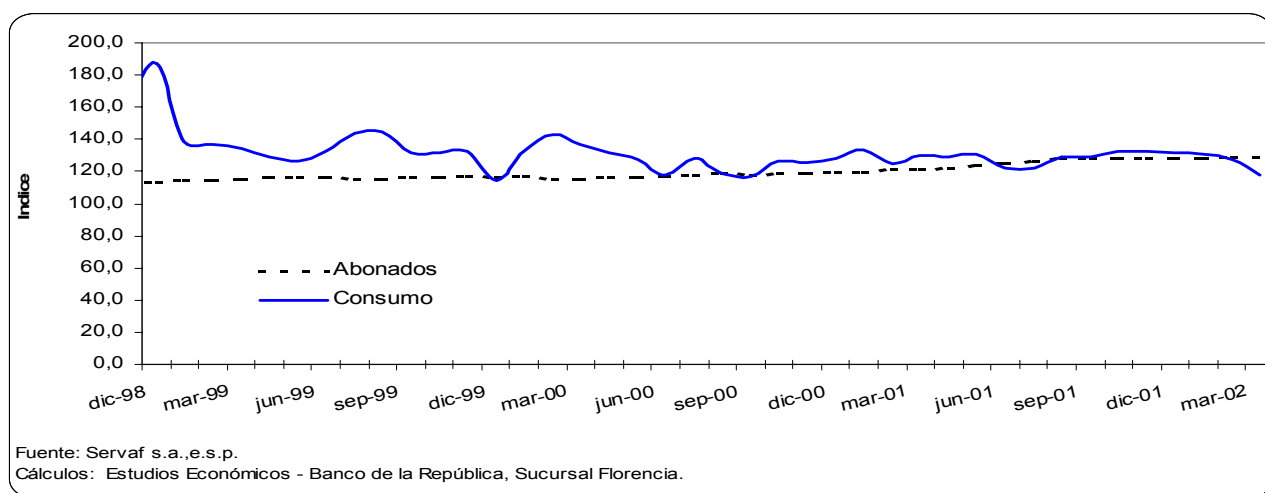

3.5.9.3. Teléfonos

Según los registros de la Empresa de Telecomunicaciones del Caquetá “TELECAQUETÁ S.A. E.S.P.”, el total de suscriptores ascendió en marzo del 2002, a 20.224 usuarios. Número que estableció una tasa de expansión anual del 8.6%, frente a los abonados contabilizados un año atrás. (Cuadro 16)

Por actividad económica, el 72.5% de los abonados figuró en el sector residencial, en tanto el comercio, constituyó el 25.3%; el restante 2.2% estuvo clasificado como telefonía rural y otros.

Cuadro 16. Florencia, Suscriptores al servicio de telefonía, Mar. 2001 – Mar. 2002

Concepto	Fin de :			Variación anual	
	mar-2001	dic-2002	mar-2002	Absoluta	Número %
Número de Suscriptores	18.627	20.246	20.224	1.597	8,6
Residencial	12.287	14.671	14.669	2.382	19,4
Comercial	5.922	5.142	5.122	-800	-13,5
Telefonía rural	69	70	70	1	1,4
Otros	349	363	363	14	4,0

Nota: (0) No registra movimiento o la variación es poco significativa

Fuente: TELECAQUETA S.A.,E.S.P.

Gráfico 12. Florencia, Índice de suscriptores de telefonía, Dic.1998 – Mar. 2002

Porcentajes, Dic. 1996=100

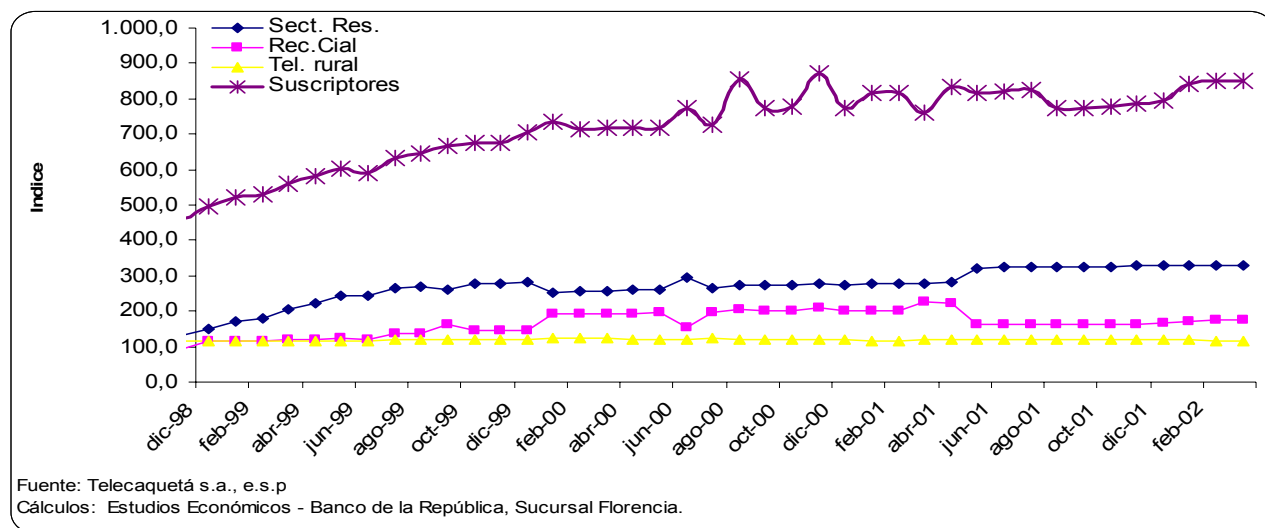

3.5.12. Transporte

Al finalizar el primer trimestre del año 2002, el movimiento del parque automotor en la ciudad de Florencia, según los registros del Dane, mostró descenso tanto en el número de vehículos afiliados, como en pasajeros movilizados, -1.4% y -67.0% en cada caso, frente a la cantidad de carros y usuarios transportados un año atrás.

El ritmo decreciente anual comentado, para el caso de los buses fue característico, al registrar descenso del -43.9% anual, en tanto las busetas y los microbuses reflejaron aumento del 24.1% y 6.4% respectivamente; lo cual, implicó un desplazamiento al interior del parque automotor. En el caso de pasajeros se apreció, además de los acabados de señalar, el efecto de estacionalidad relacionado con las vacaciones del sector estudiantil, cuya concreción significó reducciones del -81.1% en el caso de los buses, -57.5% en busetas y -68.0% en microbuses.

No obstante lo anterior, el trimestre en observación mostró que el 54% de los pasajeros se movilizó en busetas (54.2% del parque automotor urbano), el 31.1% de los transportados lo hizo en micro-

colectivos, que constituyeron el 31.1% del stock automotor y el 14.7% de los usuarios se desplazó en buses. (Gráfico 13)

Gráfico 13. Florencia – Parque automotor y pasajeros movilizados, primer trimestre de 2002

Participación porcentual

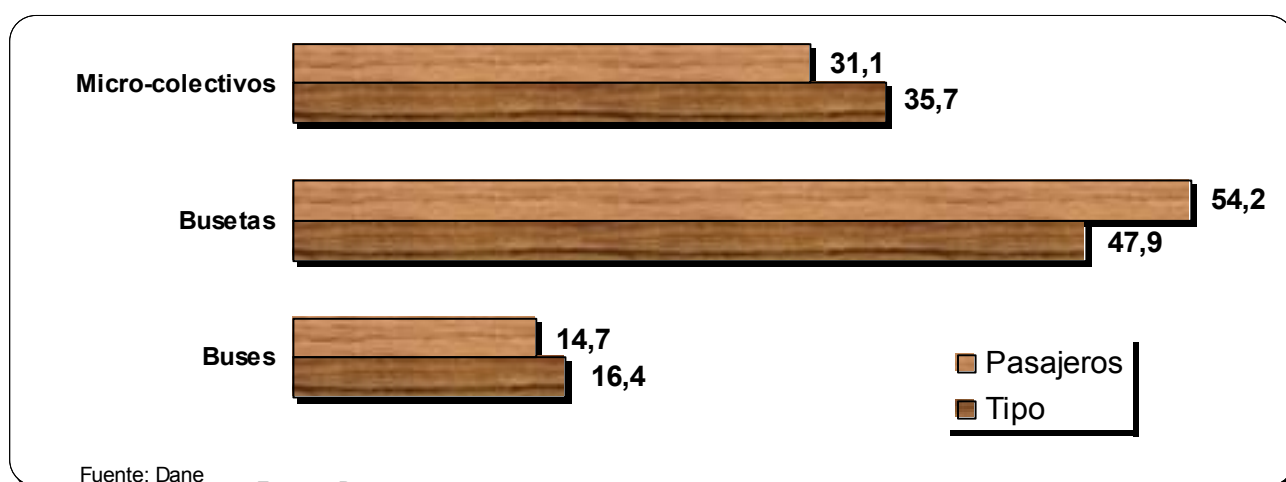

IV. ESCENARIO DE LA INVESTIGACION REGIONAL

Estructura productiva del plátano, Componente de una subclase del IPP. (Caquetá, evidencia empírica)

Por: Gonzalo Rincón Gómez*

Introducción

El índice de precios al productor (IPP) para bienes finales producidos y consumidos internamente, calculado por el Banco de la República, incluye un componente al cual se le asigna un tratamiento especial, es el caso de los productos perecederos del sector agropecuario. La diferencia planteada corresponde a la manera como se toma el valor del producto, pues éste se considera en el centro de acopio y no directamente sobre el productor como se hace en casos normales, atendiendo factores de dispersión y costos de recolección difícilmente superables. Sin embargo, dependiendo del producto, se tiene una serie de factores que diferencia cada submuestra en cada región.

Es el caso, por ejemplo, del plátano. Su forma de explotación, la estructura de costos, y la cadena de comercialización, alberga elementos determinantes del desarrollo del negocio que obliga a su conocimiento para ejercer los procesos de revisión y control de la submuestra. El presente documento indagó tales aspectos; para ello además de esta introducción, en el capítulo 1, se especificó acerca de la evolución de la producción tanto en el nivel nacional como en departamental. En la segunda parte, se consideró los aspectos representativos de las características del producto y las que se refieren a la forma y detección de variaciones significativas de las cotizaciones asumidas en la investigación respectiva.

1. Evolución Reciente de la Producción del Plátano

1.1. Orden Nacional

En promedio Colombia sembró 371.669 ha. de plátano, entre 1995 y el año 2001, arrojando un total de 2,6 millones de toneladas del producto; los principales centros productores fueron Antioquía, Quindío, Meta, Tolima y Córdoba, con mas del 50.0% de la producción nacional. El sector experimento un aumento de su productividad, al pasar de 7.2 kgr./ha. en 1995 al 7.8 kg./ha. en el año 2001.

De acuerdo con información de Corpoica, el cultivo del plátano, en el país se ha constituido en un renglón de gran importancia socioeconómica desde el punto de vista alimenticia, generación de Divisas y empleo. En el primer caso, ocupa un lugar destacado en suministro de alimentos, con un promedio de 70 kilogramos per cápita al año, se convierte en uno de los 25 productos alimenticios de mayor demanda diaria reflejando su importancia como fuente energética.

En segundo término, no obstante el comportamiento adverso que registró el precio del plátano en el mercado internacional en los últimos años, de un total de Us\$35.4 millones,

exportados en 1995, generó Us\$48.8 millones cuatro años más tarde, para finalmente totalizar Us\$37.7 millones en el 2001.

1.2. Departamento del Caquetá

El plátano ha constituido un cultivo de gran importancia dentro de la economía caqueteña, de hecho en el periodo de análisis ocupó dentro de los cultivos permanentes la mayor área destinada a este tipo de labranza, en promedio anual destino el 34,2% del área sembrada, superando el espacio dedicado a otro cultivo tradicional como la yuca, que ocupó un 32.9%. No obstante la importancia del cultivo en la región, la producción no alcanzó a satisfacer la demanda interna, lo cual permitió la introducción del producto desde otras regiones del país como los departamentos del Huila y del Tolima, en ocasiones, se detectó la presencia no legal del producto, desde la vecina nación del Ecuador.

1.2.1. Estructura de costos

Lo afirmado en las anteriores líneas encontró sustento en la estructura de costos por hectárea que registró la región, como se menciona, líneas abajo correspondió al tipo de siembra tradicional. A partir de los datos de "*Asoplaca*", se observó una media durante el período observado del 48.0% en la disposición de recursos para insumos; el 38.0% dirigido a la contratación de mano obra no especializada, la cual se empleó en las tareas de preparación de suelos, siembra, labores culturales y cosecha; finalmente, el 16.0% asistencia técnica y administración representó el restante porcentaje de lo erogado por costos.

Lo ideal hubiese sido comparar tales proporciones regionales, con el plano nacional, sin embargo la diversidad de registros, debido a la heterogeneidad regional en la densidad de plantación, el sistema de explotación y factores de distorsión en las labores culturales, no permitió tal cometido. Sin embargo, como referencia, la estructura de erogaciones para los procesos de producción tecnificada en promedio de las principales áreas cultivadoras (región cafetera, Meta y Uraba), expresó niveles alrededor del 50% en insumos y 40.0% en mano de obra.

1.2.2. Comportamiento de precios

Estos últimos fluctuaron muy por encima de la media nacional hasta 1999 y en los dos últimos años, dicha tendencia se mantuvo, pero expresando un acercamiento a la cotización para el resto del país. El seguimiento de los precios al productor observados para el

* * Las opiniones aquí expresadas no comprometen al Banco de la República ni a su Junta Directiva. Tampoco son el pensamiento del Comité Editorial

plátano en la región, permitió identificar características estacionales, definiendo una época de aumento de la producción entre los meses de noviembre y marzo, con la consecuente caída de precios; aspectos que se repitió en el bimestre junio-julio. Del otro lado, la producción decreció en los meses de agosto a octubre y de abril a mayo, causando alza en la cotización respectiva. El detrimento de la rentabilidad para la producción del plátano en el departamento, merma asociada a la fuerza que imprimió los mayores costos productivos y a la caída de los precios, como se mencionó líneas arriba afectó adversamente las expectativas de inversionistas para generar procesos de industrialización alrededor del producto.

2. Características de la explotación del plátano en el Caquetá

2.1. Producción

A pesar de ciertas condiciones que pueden ser óptimas para el desarrollo del cultivo en el departamento, otras, como la intensidad de lluvias, humedad, degradación de los suelos y carencia de nutrientes, tienen incidencia directa en el incremento de los costos de producción, haciendo menos competitiva la actividad frente a otras alternativas, al momento de introducir las mejoras o insumos para alcanzar mayores niveles de productividad.

No obstante lo anterior, el departamento presentó ciertas zonas que se caracterizaron como productoras, entre las que resaltó Puerto Rico, Cartagena del Chairá y Belén; las cuales registraron como principales especies de explotación a los tipos "hartón" y "dominicó hartón". En promedio las siembras oscilaron alrededor de 600-900 plantas por hectárea, cuyo fruto pudo girar por los 560 racimos, con un peso entre 10 y 12 kilos. El colgajo de plátanos se despitona, seleccionando los de mayor tamaño y pesos, "de primera", empacados en cajas plásticas; los "dedos", con daños, menor tamaño y bajos de peso, son empacados en lonas o costales de 60 kilogramos, para el autoconsumo, crianza de animales o comercializarlo como de "segunda".

2.2. Cadenas de Comercialización

El proceso de negociación del plátano corresponde a una cadena determinada tradicionalmente por el acopiador - mayorista - consumidor; sin embargo, a raíz de los procesos de agremiación instaurados en los últimos años, en el departamento, puede considerarse la cadena productor - grande distribuidor (supermercados).

En el primer caso, el plátano arriba a los centros de consumo en "mixtos" (bus tipo escalera) o en "Camperos", donde los mayoristas adquieren la totalidad de "bultos" (empaques de costal o lona, recubierto de hojas de plátano, en cuyo interior se depositan hasta 60 kilos del producto) y las "pachas" (dos racimos). Por ejemplo, en Florencia, tal descargue se realiza en cercanías al parque "La Consolata" o en la "Galería Satélite".

El mayorista, dispone de la venta de los bultos de plátano que van a parar directamente a las tiendas o a los distribuidores de la "La galería La Concordia". Otra forma de distribución que prevalece en esta cadena es la venta en "carretas", las cuales ofrecen el producto por las calles de los distintos barrios de la ciudad, pero gozando de una menor calidad del producto, por lo general plátano de menor tamaño y con algo de daño (menos del 20.0%)

Del lado de la cadena productor - supermercado, el empaque en canastillas plásticas con contenido de aproximado 18 kilogramos y niveles de tolerancia inferiores en 5.0% en daños, es calificado "de primera" y se comercializa en las secciones fruter de las grandes tiendas en la ciudad. Este proceso se desarrolló luego de la consolidación de asociaciones de productores tales como Asoplaca.

Conclusiones

- ★ *Los costos y los márgenes de comercialización en los diferentes componentes de la cadena de producción del plátano, constituyeron factor determinante en el comportamiento de los precios.; los cuales fluctuaron muy por encima de la media nacional hasta 1999 y en los dos últimos años, dicha tendencia se mantuvo, pero expresando un acercamiento a la cotización para el resto del país*
- ★ *En el proceso de negociación del plátano se estableció: i) Una cadena determinada tradicionalmente por el acopiador - mayorista - consumidor; y, ii) Correspondiendo a los procesos de agremiación instaurados en los últimos años, pudo considerarse la cadena productor - supermercados.*
- ★ *El análisis de la información asimilada a través las distintas fuentes, no registra diferencia significativa en la senda de precios, que permita detectar movimiento distinto, obligando a una depuración o revisión de tales informantes o sugiriendo un tentativo cambio de metodología en su obtención.*

Bibliografía

- Corpoica, Regional diez; "*El cultivo del plátano (Musa sp) con enfoque agroforestal*". Boletín divulgativo. Florencia, 2001
- Corpoica, "*www. Corpoica.org.co*". Pagina actualizada enero 15 de 2002.
- Corporación Colombiana Internacional. "*Inteligencia de mercados - Perfil de producto No.7*", Bogotá enero del 2000.
- Gobernación del Caquetá - Secretaria de agricultura -, Evaluación agropecuaria, varios años.
- Gutierrez Ocampo José De Jesús, Presidente asociación productores de plátanos del Caquetá "ASOPLACA"; entrevista realizada en Florencia, abril del 2002.
- Ministerio de agricultura y desarrollo rural e Instituto Interamericano de Cooperación para la agricultura IIAC; "*Acuerdo de competitividad de la cadena productiva del plátano en Colombia*". Bogotá, Diciembre 2000.
- Ministerio de agricultura y desarrollo rural; "*Anuario estadístico del sector agropecuario 1999-2000*". Bogotá, septiembre 2001.
- Robert S. Pindyck and Daniel L. Rubinfeld; "*Microeconomía*". 5ta. Ed. Printice Hall. Madrid, 2001.
- Rojas Molina, Parra M.; "*El cultivo del plátano*", Programa regional agrícola. Florencia, 1998.