

# Informe de Coyuntura Económica Regional del Amazonas

## III Trimestre de 2000

### CONTENIDO

	Pag.
PRESENTACION	
INDICADORES DE COYUNTURA NACIONALES	4
I INDICADORES DE COYUNTURA REGIONAL	5
1 INDICADORES GENERALES	5
1.4 Movimiento de sociedades	5
Inversión neta	5
Sociedades constituidas	6
Sociedades reformadas	7
Sociedades disueltas y liquidadas	8
1.7 Propiedad Raíz	9
2 COMERCIO EXTERIOR	11
2.1 Exportaciones	11
2.2 Importaciones	13
3 MONETARIOS	15
3.2 Financieros	15
Fuentes de recursos	15
Usos de recursos	16
4 FISCALES	18
4.1 Ejecución presupuestal	18
Deuda pública	18
5 SECTOR REAL	21
5.1 Agricultura	21
5.2 Ganadería	22
Sacrificio de ganado	22
5.3 Pesca	25
5.9 Servicios públicos	27
Servicio de acueducto y alcantarillado	27
Servicio de energía eléctrica	28
5.13 Comunicaciones	30

## INDICADORES ECONOMICOS NACIONALES TRIMESTRALES

Indicadores Económicos	1999				2000		
	I	II	III	IV	I	II	III
<b>Precios</b>							
IPC (Variación % anual)	13.51	8.96	9.33	9.23	9.73	9.68	9.20
IPC (Variación % corrida)	4.92	6.55	7.76	9.23	5.39	6.98	7.73
IPP (Variación % anual)	9.44	6.06	10.91	12.71	4.69	7.62	10.18
IPP (Variación % corrida)	3.80	4.89	9.97	12.71	4.69	7.62	10.18
<b>Tasas de interés</b>							
Tasa de interés pasiva nominal (% efectivo anual)	29.6	19.65	18.69	17.36	11.23	11.71	12.54
Tasa de interés activa nominal (% efectivo anual)	38.8	29.81	26.55	26.49	24.59	24.04	27.00
<b>Producción, Salarios y Empleo</b>							
Crecimiento del PIB (variación acumulada corrida real %)	-5.60	-6.20	-5.35	-4.29	2.2	2.86	2.87
<b>Indice de producción real de la industria manufacturera</b>							
Total nacional con trilla de café (variación acumulada corrida real %)	-19.35	-19.04	-16.59	-13.52	6.48	8.46	10.21
Sin trilla de café (Variación % acumulada real corrida)	-20.64	-19.81	-16.85	-13.54	9.07	10.52	11.53
<b>Indice de salarios real de la industria manufacturera</b>							
Total nacional con trilla de café (variación acumulada corrida real %)	-0.25	2.33	3.46	4.35	5.39	4.08	3.97
Total nacional sin trilla de café (variación acumulada corrida real %)	-0.19	2.37	3.50	4.40	5.39	4.09	3.99
Tasa de empleo siete áreas metropolitanas (%)	50.1	50.4	50.6	52.3	51.0	50.8	51.5
Tasa de desempleo siete áreas metropolitanas (%)	19.5	19.9	20.1	18.0	20.2	20.4	20.5
<b>Agregados Monetarios y Crediticios</b>							
Base monetaria (variación % anual)	-6.3	-1.9	6.3	40.7	3.5	16.2	5.0
M3 más bonos (variación % anual)	7.0	5.0	4.6	6.5	2.8	1.6	3.3
Cartera neta en moneda legal (variación % anual)	4.6	1.1	-0.2	-0.9	-4.4	-6.5	-7.6
Cartera neta en moneda extranjera (variación % anual)	-0.6	-3.7	-16.2	-27.5	-26.4	-26.3	-28.6
Indice de la Bolsa de Bogotá	910.16	982.84	929.39	997.72	958.53	762.82	749.23
<b>Sector Externo</b>							
<b>Balanza de Pagos</b>							
Cuenta corriente (US\$ millones)	-404	48	111	66	0	-55	n.d.
Cuenta corriente (% del PIB)	-1.8	0.2	0.5	0.3	0	-0.3	n.d.
Cuenta de capital y financiera (US\$ millones)	725	-168	-503	-82	-198	-132	n.d.
Cuenta de capital y financiera (% del PIB)	3.2	-0.8	-2.5	-0.4	-1.0	-0.6	n.d.
<b>Comercio Exterior</b>							
Exportaciones de bienes y servicios (US\$ millones)	2.943	3.341	3.663	3.918	3.700	3.772	n.d.
Exportaciones de bienes y servicios (variación % anual)	-7.1	-4.8	9.8	15.4	25.7	12.9	n.d.
Importaciones de bienes y servicios (US\$ millones)	3.163	3.236	3.292	3.718	3.439	3.544	n.d.
Importaciones de bienes y servicios (variación % anual)	-36.1	-34.4	-28.7	-0.5	11.7	12.3	n.d.
<b>Tasa de Cambio</b>							
Nominal (promedio mensual \$ por dólar)	1.550.15	1.693.99	1975.64	1.889.2	1.956.25	2.120.17	2.213.76
Devaluación nominal (% anual)	12.92	27.08	29.63	21.51	27.26	23.50	9.67
Real (1994=100)	97.37	106.05	120.15	110.89	110.30	118.24	119.75
Devaluación real (% anual)	1.22	12.76	17.09	7.19	13.27	11.49	-0.33
<b>Finanzas Públicas</b>							
Ingresos gobierno nacional central (% del PIB)	14.5	13.0	13.3	12.2	15.4	14.0	n.d.
Pagos gobierno nacional central (% del PIB)	17.9	19.5	17.3	21.4	19.0	19.9	n.d.
Déficit(-)/Superávit(+) del gobierno nacional central (% del PIB)	-3.4	-6.5	-4.0	-9.1	-3.6	-5.8	n.d.
Ingresos del sector público no financiero (% del PIB)	35.3	33.3	33.3	33.2	n.d.	n.d.	n.d.
Pagos del sector público no financiero (% del PIB)	33.9	37.7	36.8	42.7	n.d.	n.d.	n.d.
Déficit(-)/Superávit(+) del sector público no financiero (% del PIB)	1.4	-4.4	-3.6	-9.5	n.d.	n.d.	n.d.
Saldo de la deuda del gobierno nacional (% del PIB)	21.8	24.1	27.7	29.4	29.7	32.1	n.d.

## I. INDICADORES DE COYUNTURA REGIONAL

### 1. INDICADORES GENERALES

#### 1.4. Movimiento de sociedades

#### Inversión neta

Cuadro 1

Leticia, Inversión neta, según actividad económica  
por trimestres de 2000

Actividad económica	Trimestres		
	Primero	Segundo	Tercero
Total con electricidad	234.500	2.511.000	20.000
Total sin electricidad	234.500	11.000	20.000
Electricidad	0	2.500.000	0
Comercio	232.000	10.000	0
Servicios	2.500	1.000	20.000

Fuente: Cámara de Comercio del Amazonas

Gráfico 1

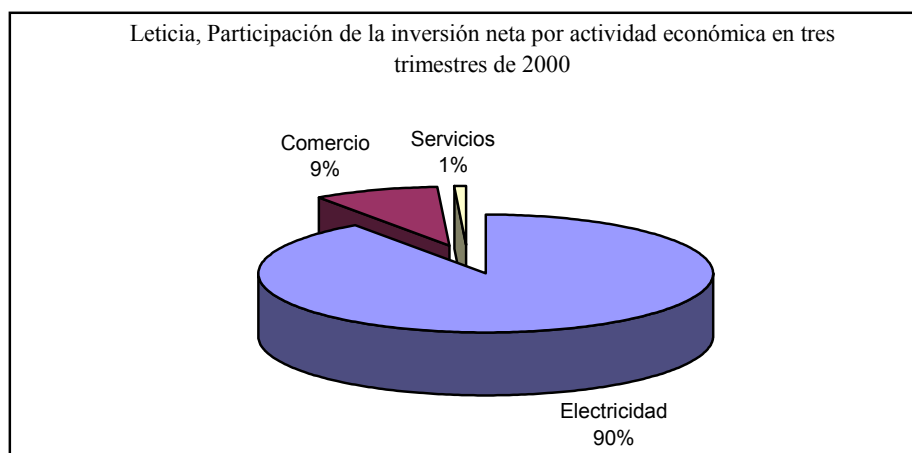

Durante el tercer trimestre del año 2000, la inversión neta en sociedades ascendió a \$20 millones, inferior en \$214 millones y \$491 millones con relación al primer y segundo trimestre del mismo año cuando totalizó \$234 y \$511 millones respectivamente.

No obstante, cabe señalar que el significativo nivel de la inversión neta en Sociedades durante el segundo trimestre del 2000, tiene que ver con la capitalización efectuada por la Empresa de Energía del Amazonas en un valor de \$2.500 millones, en el primer semestre el valor de la inversión neta se debió a la constitución de sociedades en el sector comercio con un total de \$270 millones.

Como se puede apreciar, en el total de la inversión neta en los tres primeros trimestres del año fue liderada por el sector eléctrico con una participación del 90%, entre tanto el comercio lo hace con el 9%, mientras el sector de servicios tan solo participa con el 1%. Lo anterior demuestra el poco dinamismo de sectores que como el comercio debieran jalonar el desarrollo regional.

#### Sociedades constituidas

El acumulado en los tres primeros trimestres del año, presentó 6 empresas constituidas, por un valor de \$40 millones en el tercer trimestre, entre tanto en el primero y segundo trimestre el capital correspondiente a la constitución de empresas alcanzó la suma de \$272 millones y \$11 millones respectivamente los cuales estuvieron mayoritariamente se invirtieron en la actividad comercial.

## Cuadro 2

Leticia, Sociedades constituidas, según actividad económica  
por trimestres de 2000

Actividad económica	Total de Empresas	Miles de pesos		
		Trimestres		
		Primero	Segundo	Tercero
Total	6	272.000	11.000	40.000
Comercio	3	270.000	10.000	0
Servicios	3	2.000	1.000	40.000
Electricidad	0	0	0	0

Fuente: Cámara de Comercio del Amazonas

## Gráfico 2

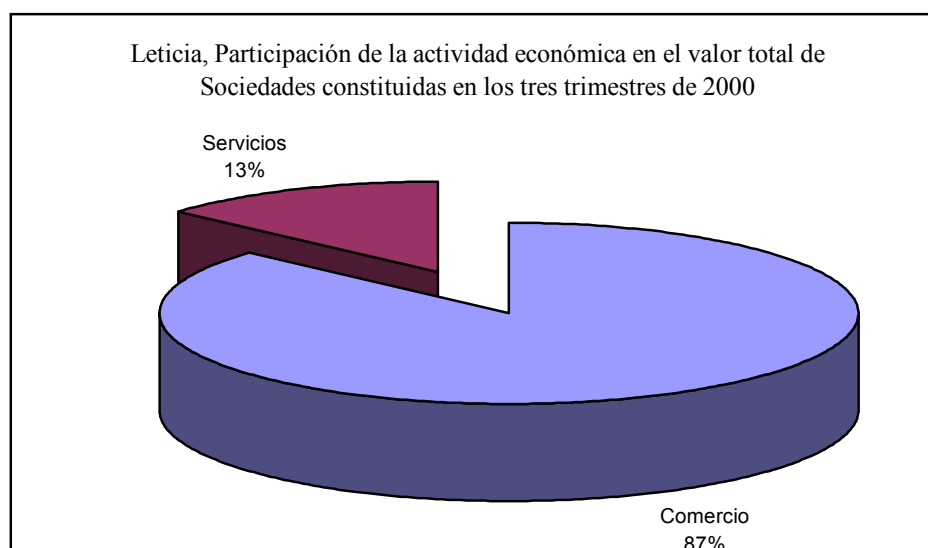

## Sociedades reformadas

En el tercer trimestre del año 2000, no se registraron reformas de capital en las sociedades inscritas en la Cámara de Comercio del Amazonas, sin embargo en el segundo trimestre del mismo año se registró un incremento de capital en el sector eléctrico del departamento, toda vez que la Empresa

de Energía del Amazonas se capitalizó en un monto de \$2.500 millones, situación que la convierte en una de las empresas más sólidas de la región.

Cuadro 3

Leticia, Sociedades reformadas, según actividad económica por trimestres de 2000

Actividad económica	Total de Empresas	Miles de pesos		
		Trimestres		
		Primero	Segundo	Tercero
Total	2	500	2.500.000	0
Comercio	0	0	0	0
Servicios	1	500	0	0
Electricidad	1	0	2.500.000	0

Fuente: Cámara de Comercio del Amazonas

#### Sociedades disueltas y liquidadas

Cuadro 4

Leticia, Sociedades disueltas y liquidadas, según actividad económica por trimestres de 2000

Actividad económica	Total de Empresas	Miles de pesos		
		Trimestres		
		Primero	Segundo	Tercero
Total		38.000	0	20.000
Comercio	1	38.000	0	0
Servicios	1	0	0	20.000
Electricidad		0	0	0

Fuente: Cámara de Comercio del Amazonas

Gráfico 3

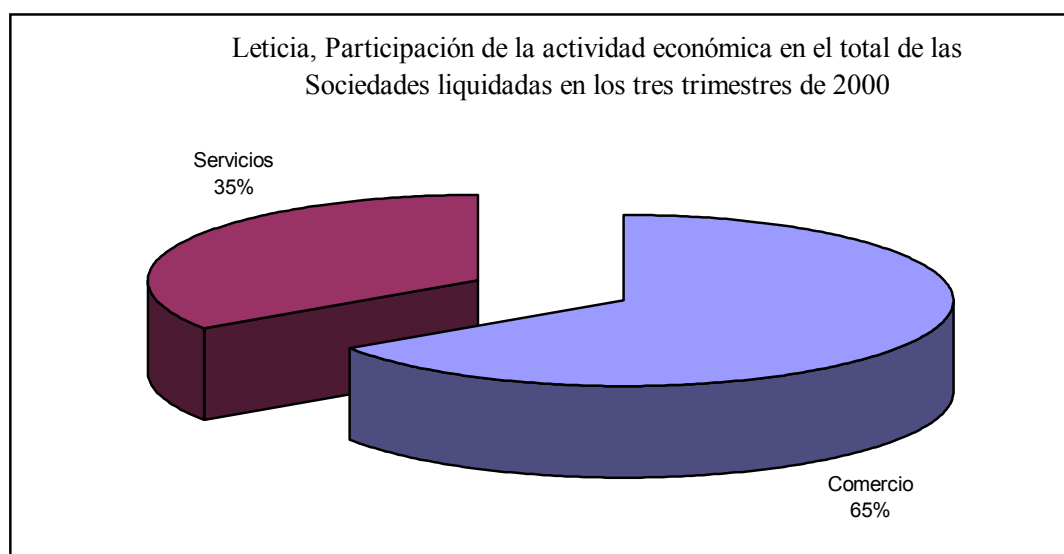

En el tercer trimestre del año 2000, se registró la disolución de una empresa por un capital de \$20 millones en el sector de servicios, entre tanto en el segundo trimestre del año, se disolvió una entidad en el sector comercio por un valor de \$38 millones.

### 1.7. Propiedad raíz

Cuadro 5

Leticia – Número de licencias de construcción y áreas por construir según  
trimestres 2000

Trimestres	Número de licencias		Area por construir (m2)	
	Total	Vivienda	Total	Vivienda
Primero	28	26	2.648	2.222
Segundo	27	26	2.441	2.410
Tercero	6	5	602	406

Fuente: Planeación municipal

Gráfico 4

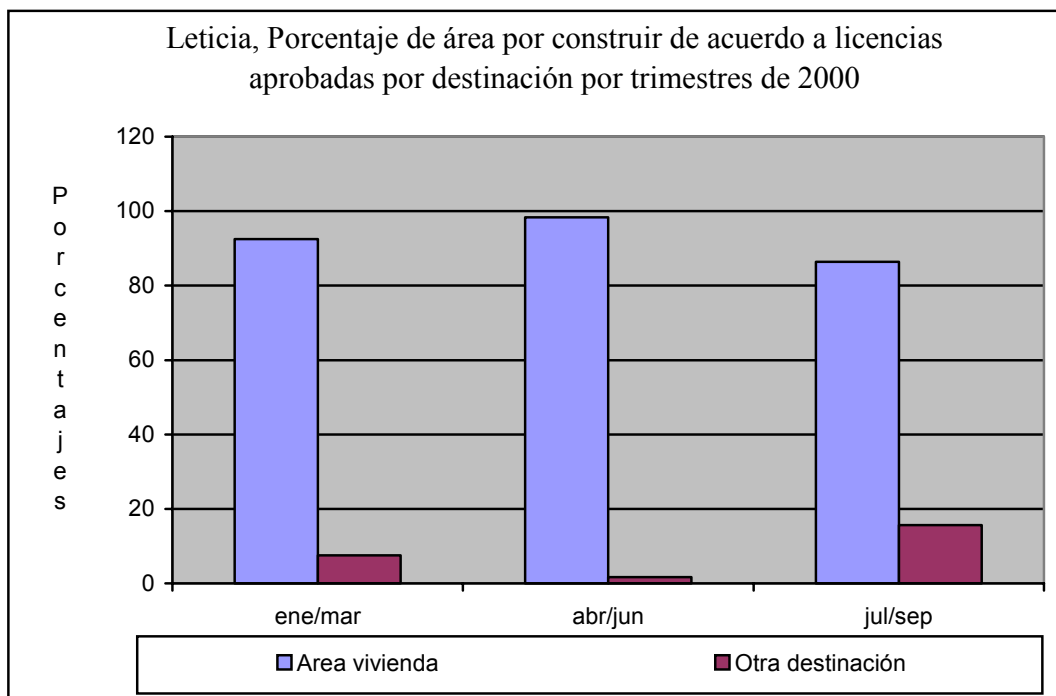

Según información suministrada por la secretaría de planeación municipal de Leticia, el área por construir en el municipio capital del departamento del Amazonas alcanzó en el tercer trimestre del año 2000, 602 metros cuadrados, registrando una disminución de 77.3% y 75.3% con relación a los dos primeros trimestres del mismo año, estos indicadores nos muestran una desaceleración muy marcada en el sector de la construcción en dicho periodo.

Así mismo, se debe señalar que el área aprobada para vivienda fue de 406 metros cuadrados, cifra muy inferior a la aprobada en el primero y segundo trimestre, cuando se registraron 2.222 y 2.410 metros cuadrados respectivamente. En el número de metros cuadrados aprobados el 67.4% en



el tercer trimestre correspondió a viviendas de las cuales a ninguna se le concedió subsidio.

## 2. COMERCIO EXTERIOR

### 2.1. Exportaciones

Cuadro 6

Leticia, Exportaciones realizadas por el puerto de Leticia por grupos de bienes, por trimestres de 2000

Grupo de bienes	Valores FOB (miles de US\$)		
	Trimestres		
	Primero	Segundo	Tercero
Total	48	86	67
Artículos para el hogar	25	51	39
Productos alimenticios	16	23	19
Bebidas y tabaco	7	12	9

Fuente: Dirección Impuestos y Aduanas Nacionales

Durante el tercer trimestre del año 2000, las exportaciones FOB no tradicionales realizadas por el puerto de Leticia alcanzaron la suma de US\$67 mil, que al compararse con el primer trimestre, registra un crecimiento de 39.6%, entre tanto con relación al segundo trimestre de 2000, se presenta un decrecimiento de 22.1%.

Así también, la participación de los diferentes rubros en las exportaciones realizadas en el tercer trimestre, registra en el caso de los productos para el hogar 58.2%, siendo el más representativo en la región. Los países destino

de las exportaciones de Leticia, son Brasil, al cual van dirigidos el 68.5% de las exportaciones mientras que el 31.5% tuvieron como destino el Perú.

Gráfico 5

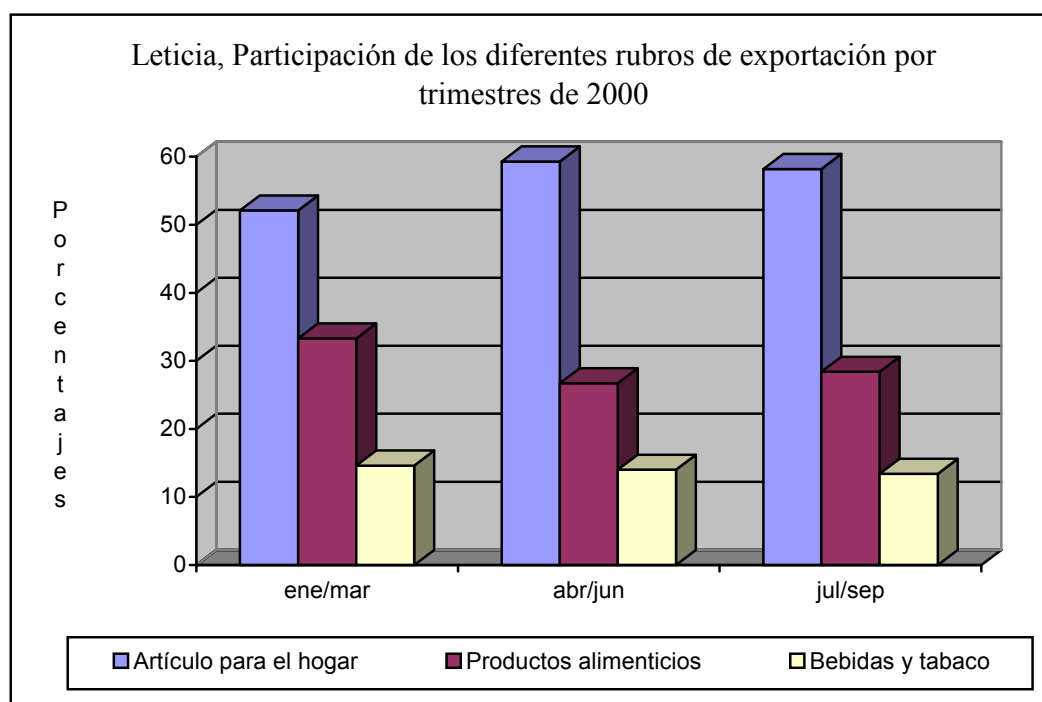

Es necesario señalar que en el departamento del Amazonas no se realizan procesos industriales, así como no se genera producción agropecuaria que permita obtener productos propios para exportar, por consiguiente la totalidad de los productos exportados desde el departamento del Amazonas son adquiridos de los diferentes sectores de la producción nacional, los cuales por su calidad son de gran aceptación en Brasil y Perú, entre ellos tenemos: toallas higiénicas, pañales desechables, drogas, confitería, aguardiente, cigarrillos y bebidas gaseosas.

## 2.2. Importaciones

Cuadro 7

Leticia, Importaciones por grupo de bienes a valor CIF por trimestres de 2000

Grupo de bienes	Miles de dólares		
	Trimestres		
	Primero	Segundo	Tercero
Total	2.140	2.678	2.840
Combustibles	824	1.015	1.107
Electrodomésticos y artículos varios	430	398	405
Productos alimenticios	210	257	286
Materiales para construcción	158	205	221
Partes y repuestos	73	96	87
Bebidas y tabaco	128	174	153
Vehículos automotores	317	533	572
Juguetería	0	0	9

Fuente: Dirección de Impuestos y Aduanas Nacionales

Las importaciones realizadas en el departamento del Amazonas en el tercer trimestre del año 2000 totalizaron US\$2.8 millones, cifra que es superior en 32.7% a la registrada en el primer trimestre y 6.0% al valor de las importaciones del segundo trimestre del mismo año.

Por otra parte, se observa como el departamento del Amazonas es eminentemente importador, toda vez que, sus exportaciones entre enero y septiembre de 2000 alcanzaron la suma de US\$201 mil, mientras tanto las importaciones totalizan US\$7.7 millones. Los países origen de estas importaciones son Brasil, Perú, Estados Unidos, Japón, y en menor escala Corea, Panamá, Italia, Suecia.

Así mismo, los principales productos que se importan en el departamento del Amazonas son: combustibles, con una participación en el tercer trimestre de 2000 de 39.0%, seguido de vehículos automotores con el 20.1% , seguidamente los electrodomésticos con el 14.3% y productos alimenticios con 10.1%, otros grupos de bienes participan con el 16.3%.

Gráfico 6

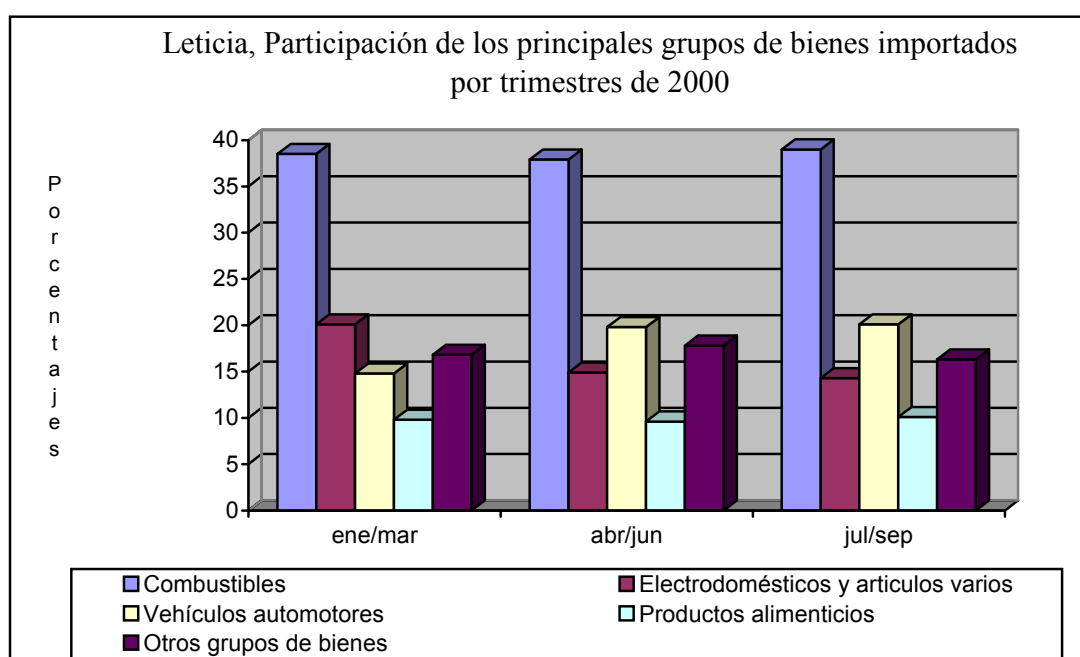

### 3. MONETARIOS

#### 3.2. Financieros

##### Fuentes de recursos

#### Cuadro 8

Leticia, Principales fuentes de los recursos del sistema financiero. Saldos por trimestres 2000

Conceptos	Millones de pesos		
	Saldos al final de		
	Marzo	Junio	Septiembre
Total	22.624	20.785	21.212
Depósitos cuenta corriente bancaria	8.555	7.198	7.335
Certificado de depósito a término	2.649	2.468	2.459
Depósitos de ahorro	10.043	9.522	9.761
Otros depósitos y obligaciones	1.377	1.597	1.657

Fuente: Banco Ganadero, Banco de Bogotá, Banco Agrario de Colombia

Al término del tercer trimestre de 2000, el sistema financiero de Leticia presentó un comportamiento favorable, toda vez que pasó de \$20.785 millones en el segundo trimestre a \$21.212 millones en el trimestre en análisis, lo que significó un crecimiento de 2.1% con relación al segundo trimestre del mismo año.

En cuanto a la participación de los diferentes rubros en el total de las fuentes de recursos, debe resaltarse la importancia de los depósitos de ahorro que al sumar \$9.761 millones participa con el 46.0%.

Gráfico 7

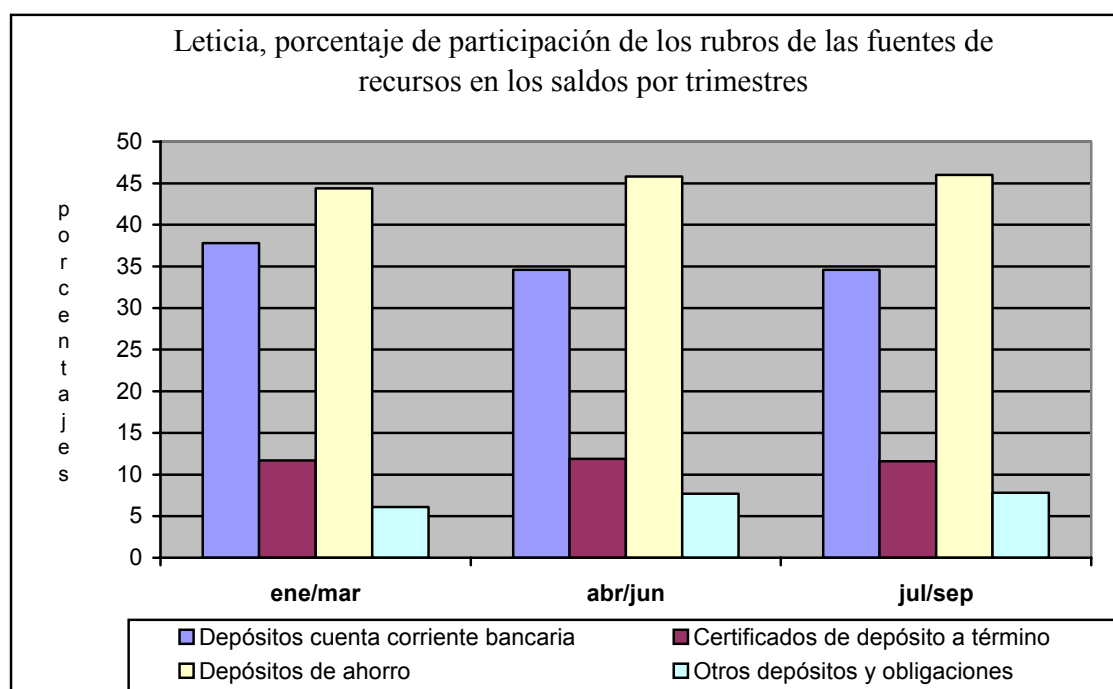

## Usos de recursos

Cuadro 9

Leticia, Principales usos de los recursos del sistema financiero.  
Saldos por trimestres 2000

Conceptos	Millones de pesos		
	Saldos al final de		
	Marzo	Junio	Septiembre
Total	9.598	10.807	11.148
Cartera vigente comercial	5.546	6.403	7.028
Cartera vigente consumo	1.151	1.477	1.363
Cartera vigente hipotecaria	365	324	338
Cartera vencida comercial	2.112	1.700	1.488
Cartera vencida hipotecaria	70	0	0
Otros usos	354	903	931

Fuente: Banco Ganadero, Banco de Bogotá, Banco Agrario de Colombia

Al finalizar septiembre de 2000, el saldo de los usos de los recursos del sistema financiero de Leticia fue de \$11.148 millones, cifra superior en 16.1% con relación al primer trimestre, en cuanto al comportamiento con relación al segundo trimestre del mismo año registró crecimiento de 3.2%.

Así mismo, en cuanto al nivel de participación de los rubros en el total, tenemos que la cartera comercial vigente al contabilizar \$7.028 millones al final del tercer trimestre de 2000, alcanzó el 63.0% del total de las colocaciones del sistema financiero de Leticia.

Gráfico 8

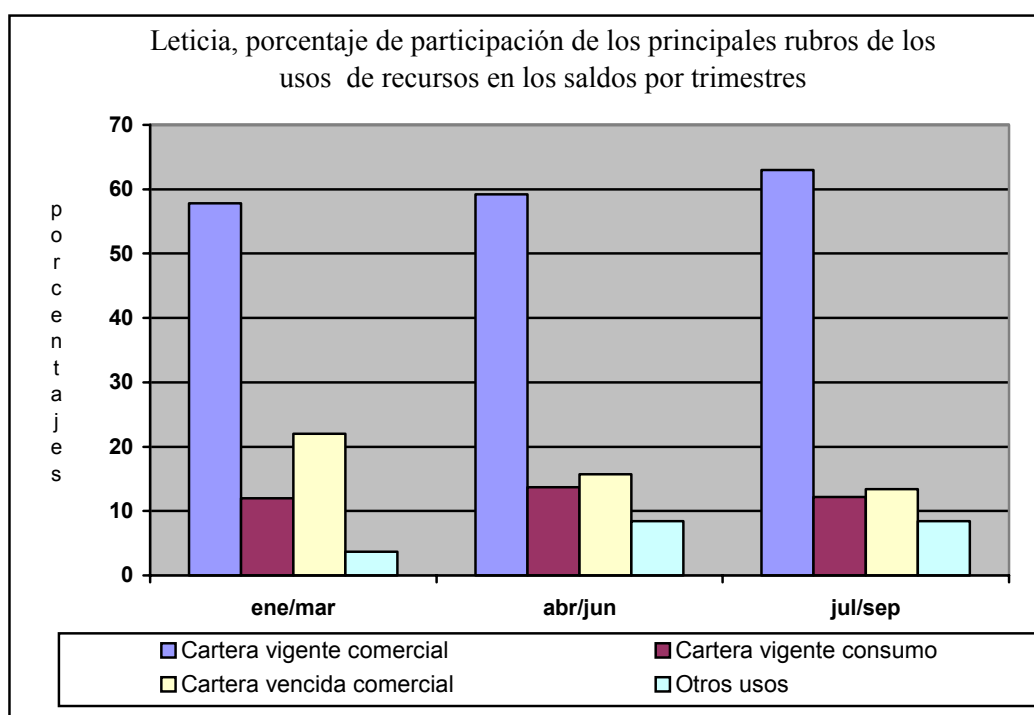

## 4. FISCALES

### 4.1. Ejecución presupuestal

#### Deuda pública

Cuadro 10

Amazonas, Saldo de la deuda pública interna de la Gobernación del Amazonas por trimestres de 2000

Entidades	Trimestres		
	Primero	Segundo	Tercero
Total	8.869	8.921	8.940
Findeter	450	517	517
Banco de Bogotá	7.555	7.553	7.572
Banco Ganadero	864	851	851

Fuente: Secretaría de Hacienda Departamental del Amazonas

Gráfico 9

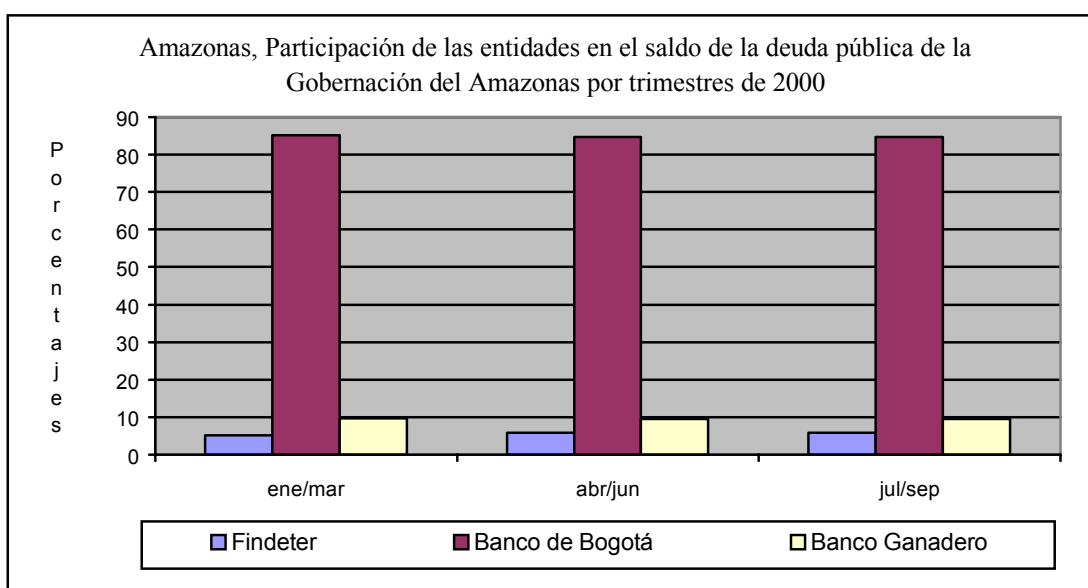



El saldo de la deuda pública del gobierno central del departamento Amazonas a 30 de septiembre de 2000 contratada con las entidades financieras alcanzó la suma de \$8.940 millones, cifras que refleja un crecimiento de 0.2% con respecto al segundo trimestre del mismo año y 0.8% con referencia al primer trimestre del año en curso.

Del monto total de la deuda, el 84.7% es decir \$7.572 millones corresponden a empréstitos contratados con el Banco de Bogotá, el 9.5% (\$851 millones), es deuda contratada con el Banco Ganadero, entre tanto \$517 millones, el 5.8% de la deuda son recursos provenientes de FINDETER.

#### Cuadro 11

Leticia, Saldo de la deuda pública interna del municipio de Leticia por trimestres de 2000

Entidades	Millones de pesos		
	Trimestres		
	Primero	Segundo	Tercero
Total	534	531	519
Banco de Bogotá	400	400	386
Banco Ganadero	134	131	133

Fuente: Secretaría de Hacienda Departamental del Amazonas

El municipio de Leticia, dentro de la organización administrativa de los municipios colombianos está ubicado en la categoría cuatro, debido a su escasa o casi nula posibilidad de generar recursos propios que le permitan ejecutar el plan de desarrollo con eficiencia sin la contratación de deuda.

Gráfico 10

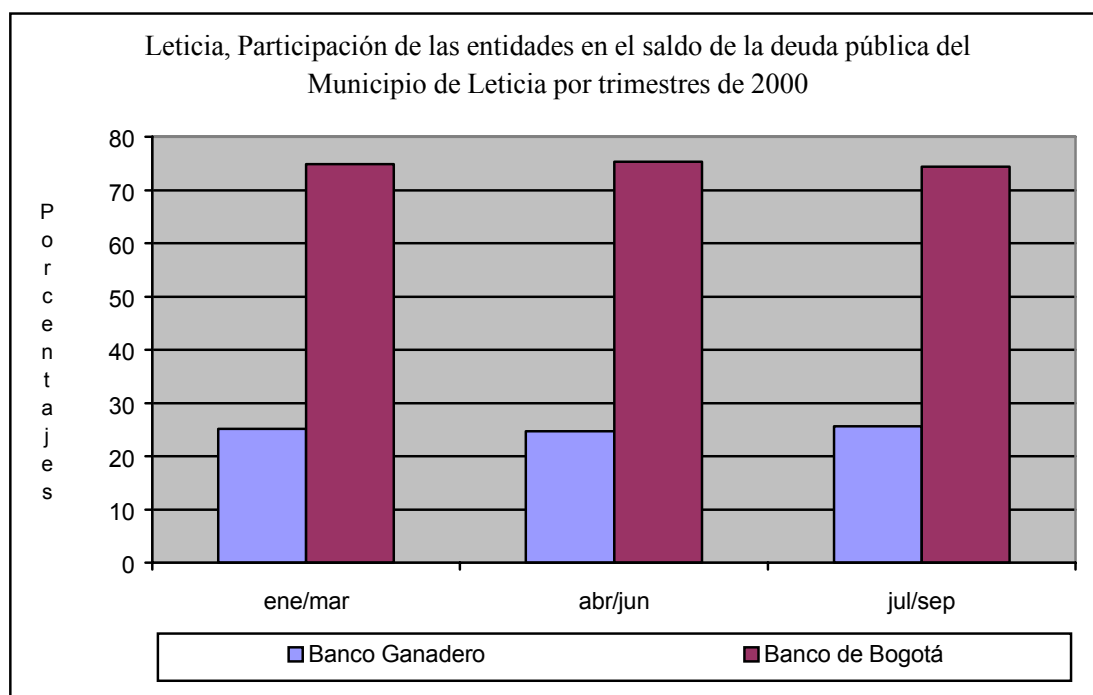

El saldo de la deuda pública del nivel municipal registra a 30 de septiembre del año 2000 un saldo de \$519 millones, la cual esta contratada en su totalidad con los bancos comerciales: Banco de Bogotá y Banco Ganadero, la cual registró al finalizar el tercer trimestre una pequeña reducción en su saldo con relación al totalizado al finalizar el primer y segundo trimestre de 2000, de 2.8% y 2.3% respectivamente.

En lo relacionado con la participación de los bancos comerciales en el total de la deuda en mención, tenemos que el Banco de Bogotá con el 74.4% es el mayor acreedor del municipio de Leticia, mientras que el Banco Ganadero participa con el 25.6% el total de la misma.

## 5. SECTOR REAL

### 5.1. Agricultura

Cuadro 12

Leticia, Principales productos, área cosechada, producción y rendimiento por trimestres de 2000

Cultivos	Área cosechada Hectáreas			Producción Toneladas			Rendimiento Kg/hectárea		
	Primero	Segundo	Tercero	Primero	Segundo	Tercero	Primero	Segundo	Tercero
Total	383	454	1.401	1.122	1.288	1.727	3.855	4.533	8.350
Arroz	0	0	110	0	0	73	0	0	1.623
Maíz	0	0	273	0	0	224	0	0	2.700
Yuca	198	214	320	425	487	553	705	769	738
Plátano	185	240	244	697	801	877	3.150	3.764	3.289

Fuente: Área de agricultura y medio ambiente departamental

Gráfico 11

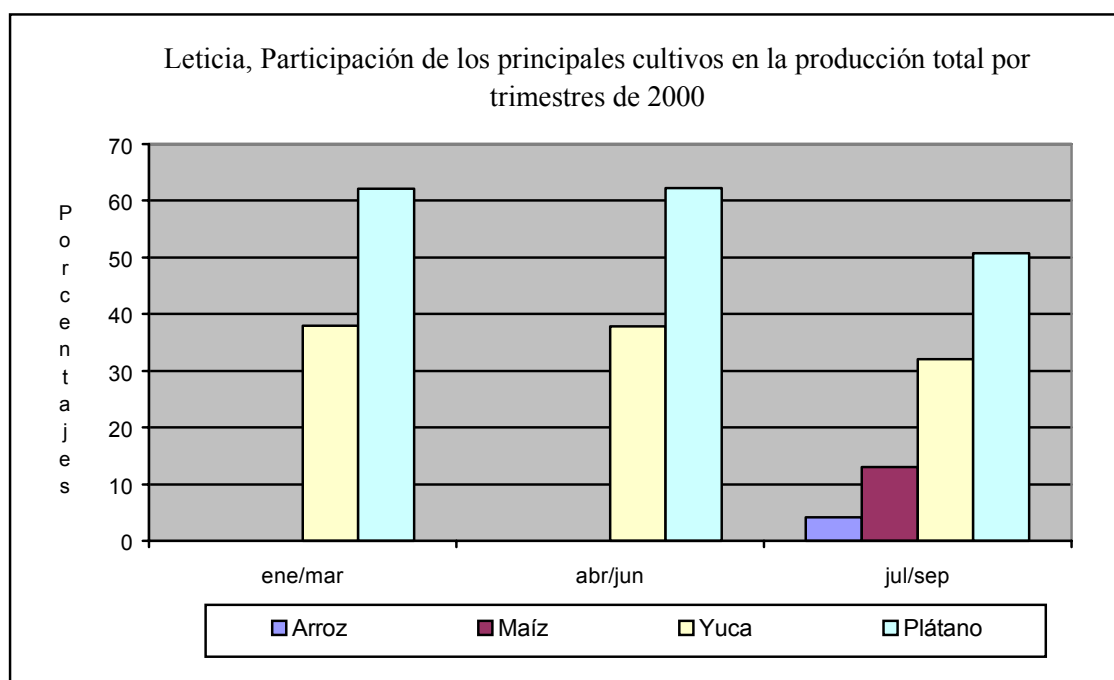

En el departamento del Amazonas durante el tercer trimestre de 2000, el área sembrada de los principales cultivos transitorios, totalizó 1.401 hectáreas superior en 265.8% y 208.6% con relación al primero y tercer trimestre respectivamente. Estas cifras con relación a los dos primeros trimestres del año, tienen que ver que en esos periodos no se presentan cultivos de arroz y maíz.

Así mismo, en cuanto a la producción de estos cultivos, se registraron cosechas en el caso del plátano y la yuca, dos de los principales productos de la región 877 toneladas y 553 toneladas, lo que nos muestra una participación en el total cosechado de 50.8% en el caso del plátano y 32.0% en cuanto a la producción de yuca, los otros dos cultivos importantes de la región el maíz y el arroz, participaron con el 13.0% y 4.2% respectivamente.

## 5.2. Ganadería

### Sacrificio de Ganado

Las estadísticas acerca del sacrificio de ganado vacuno y porcino en el municipio de Leticia, no alcanza niveles representativos, debido a la falta de una estructura ganadera que permita desarrollar esta actividad productiva, por otra parte el nivel de la demanda local por carne de ganado es reducida debido a la posibilidad de contar con un sustituto como es la carne de pescado no solo por cantidad extraída, sino por el nivel de precios.

Cuadro 13

Leticia, Sacrificio de ganado vacuno y porcino, por sexo, cabezas y kilos, según trimestres de 2000

Trimestres	Total		Machos		Hembras	
	Cabezas	Kilos	Cabezas	Kilos	Cabezas	Kilos
Vacunos						
Total 2000	1.708	314.989	704	203.364	385	111.535
Primero	353	102.370	235	68.150	118	34.220
Segundo	383	107.163	258	72.188	125	34.975
Tercero	353	105.456	211	63.026	142	42.430
Porcinos						
Total 2000	242	15.977	138	9.062	104	6.915
Primero	65	4.160	38	2.432	27	1.728
Segundo	102	7.242	53	3.763	49	3.479
Tercero	75	4.575	47	2.867	28	1.708

Fuente: Tesorería municipal de Leticia

Gráfico 12

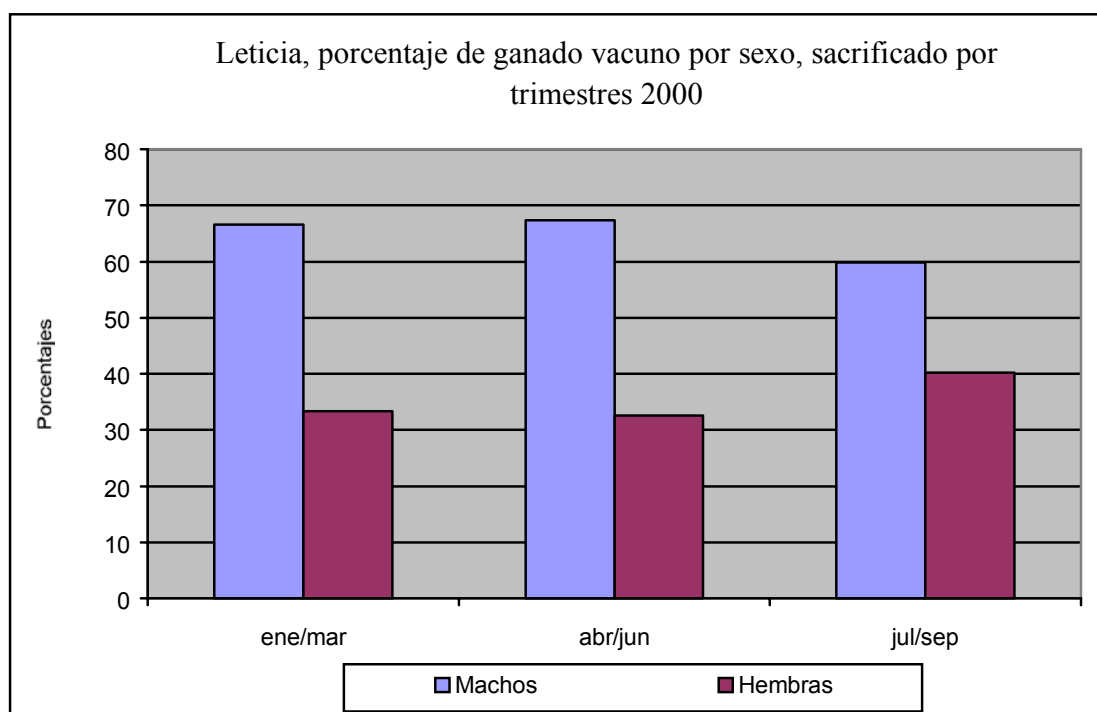

Sin embargo, en el municipio de Leticia, durante el tercer trimestre del año 2000, el sacrificio del ganado vacuno presentó un decrecimiento de 7.8% con relación al segundo trimestre del mismo año. En cuanto al porcentaje de hembras sacrificadas respecto del total alcanzó una participación de 40.2%, entre tanto el sacrificio de machos correspondió al 59.8% del total.

Así mismo, el sacrificio de porcinos mostró una disminución de 26.5% con relación al segundo trimestre del año en mención, estas cifras, tanto al nivel de vacunos como de porcinos muestra la poca importancia que tiene en el Amazonas la ganadería, esto debido en gran parte a que el terreno no es apto para el desarrollo de esta actividad.

Otro de los aspectos que impiden un desarrollo de esta actividad en la región es la falta de apoyo a la misma, así como también la facilidad de adquisición de ganado en pie proveniente del departamento de Caquetá y Putumayo, lo cual ahorra los costos de manejo de grandes extensiones de tierra, debido a que este ganado se utiliza exclusivamente para el sacrificio para el consumo en la ciudad de Leticia.

Así también, es necesario resaltar que no hay una actividad organizada que procure además de la producción de carne, la producción de leche, en este campo como en otros, Leticia es un municipio que depende para su desarrollo de la producción nacional, la cual alcanza a satisfacer las necesidades de la región aunque a un alto costo debido a que el medio de transporte utilizado es el aéreo el cual tiene un alto costo que se transfiere a todos los artículos que se comercializan.

## 5.3. Pesca

Cuadro 14

Leticia, Estadística de movilización de pescado fresco, seco y ornamentales por trimestres de 2000

Trimestres	Miles de toneladas		Número de peces ornamentales
	Fresco	Seco	
Total	5.628	630	2.030.882
Primero	1.812	467	604.432
Segundo	1.571	108	447.496
Tercero	2.245	55	978.954

Fuente: INPA – Amazonas

Gráfico 13

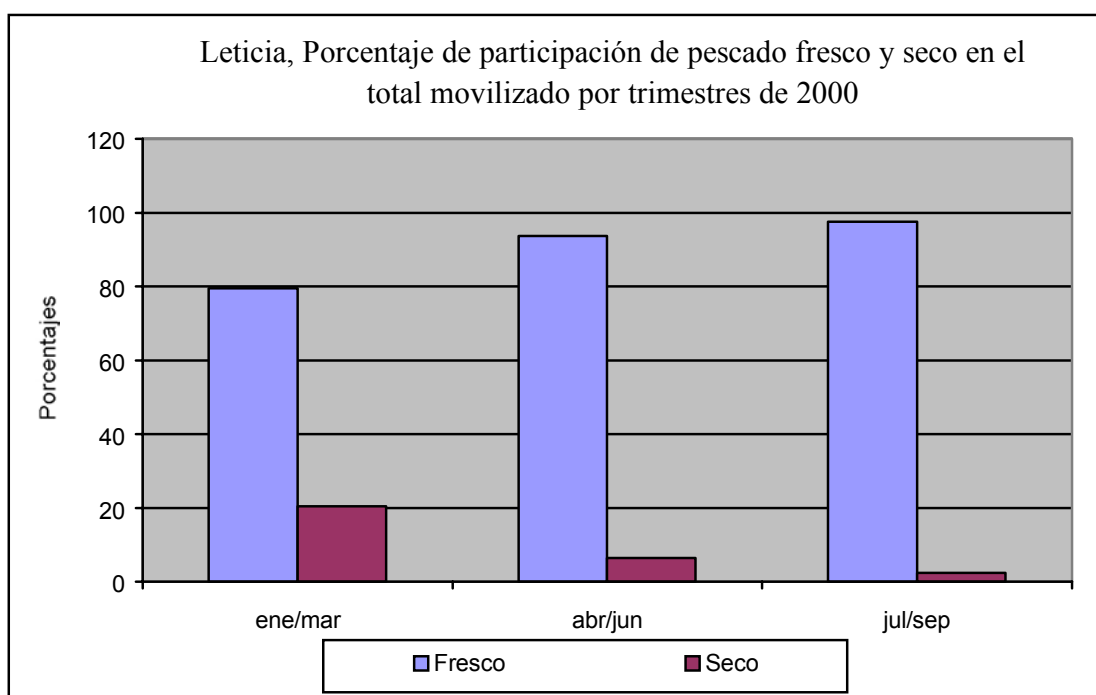

De acuerdo a los datos suministrados por el INPA, entidad oficial en el control y manejo del recurso pesquero, en el tercer trimestre de 2000, se movilizaron hacia el interior del país 2.245 toneladas de pescado fresco y tan solo 55 toneladas correspondieron a pescado seco.

Lo anterior indica que en el tercer trimestre se registró un crecimiento de 23.9% y 42.9% en el primer y segundo trimestre respectivamente. Del total de pescado movilizado el 97.6% correspondió a pescado fresco, entre tanto, el 2.4% fue pescado seco. Estas cifras se refieren al volumen de pescado movilizado y en ningún caso a la producción de pescado en el departamento del Amazonas.

Así mismo, es importante señalar que además de la comercialización de pescado para el consumo, también se comercializan peces ornamentales, en el tercer trimestre se enviaron a la ciudad de Bogotá para ser exportado a los mercados de Europa, Estados Unidos y Asia 978.954 unidades de peces ornamentales, cifra superior en 32.0% en el primer trimestre y 118.8% superior en el segundo trimestre.

Sin embargo debe resaltarse que este proceso de comercialización del pescado en el Amazonas se hace de manera rudimentaria y no se aporta ningún valor agregado a la actividad, lo que impide que los resultados financieros de la misma sean óptimos, hace falta una conciencia de industrialización de este sector para sacar el mayor provecho y así generar empleo y obtener otros beneficios que se podrían derivar de esta actividad.



## 5.9. Servicios Públicos

### Servicio de acueducto y alcantarillado

Cuadro 15

Leticia, Número de suscriptores, metros cúbicos vendidos, valor facturado y cobertura del servicio de acueducto y alcantarillado por trimestres de 2000

Conceptos	Trimestres		
	Primero	Segundo	Tercero
Número de suscriptores	3.708	3.750	3.756
Metros cúbicos vendidos	233.048	229.365	211.243
Valor total facturado	112.826.921	116.488.047	115.935.646
Cobertura servicio acueducto	85%	90%	90%
Cobertura servicio alcantarillado	75%	75%	75%

Fuente: Empresa de Obras Sanitarias de Leticia

Gráfico 14

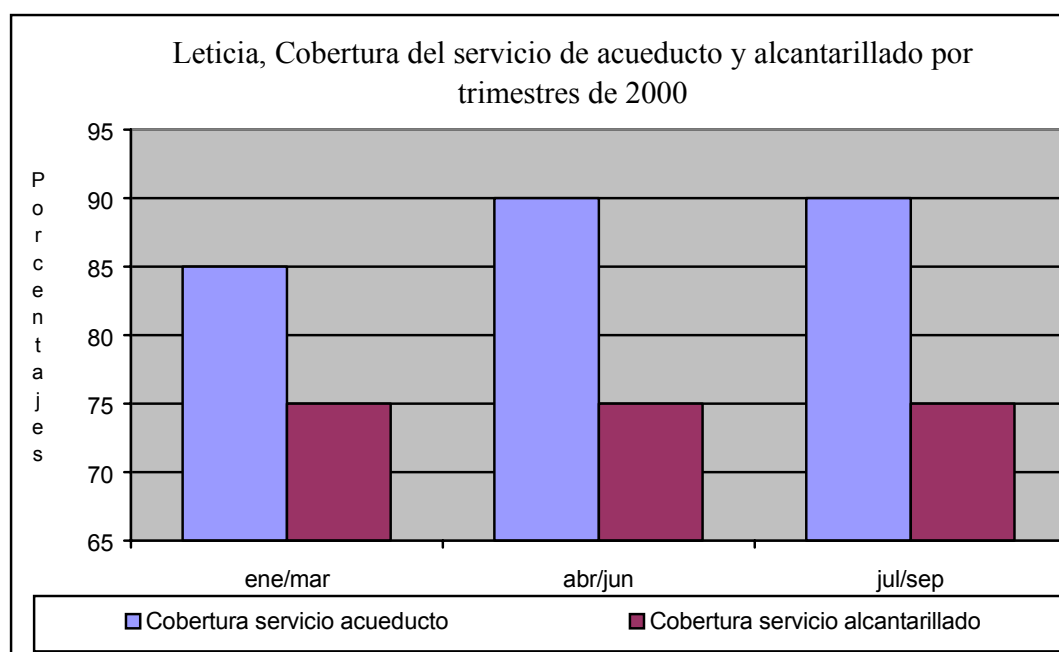

Uno de los grandes problemas del Amazonas tiene que ver con la calidad de los servicios públicos, y el servicio de acueducto y alcantarillado no podría ser la excepción, esto se debe específicamente a la falta de recursos con que se deben prestar estos servicios públicos.

Sin embargo se puede afirmar que en el caso del servicio de acueducto este presenta una alta cobertura a nivel del municipio de Leticia al alcanzar en el tercer trimestre del año 2000 una cobertura del 90% al totalizar 3.756 usuarios, para lo relacionado con el servicio de alcantarillado, el mismo ha sostenido a través de todo el año 2000 una cobertura del 75%.

#### Servicio de Energía eléctrica

Cuadro 16

Leticia, Consumo de energía eléctrica por sectores en miles de kilowatios /hora por trimestres de 2000

Sectores	Trimestres		
	Primero	Segundo	Tercero
Total	5.941	5.740	5.851
Industrial	1.105	941	1.049
Comercial	848	820	816
Residencial	2.271	2.228	2.246
Oficial	1.234	1.255	1.286
Alumbrado público	315	243	243
Otros sectores	168	253	211

Fuente: Empresa de energía del Amazonas S.A.

Gráfico 15

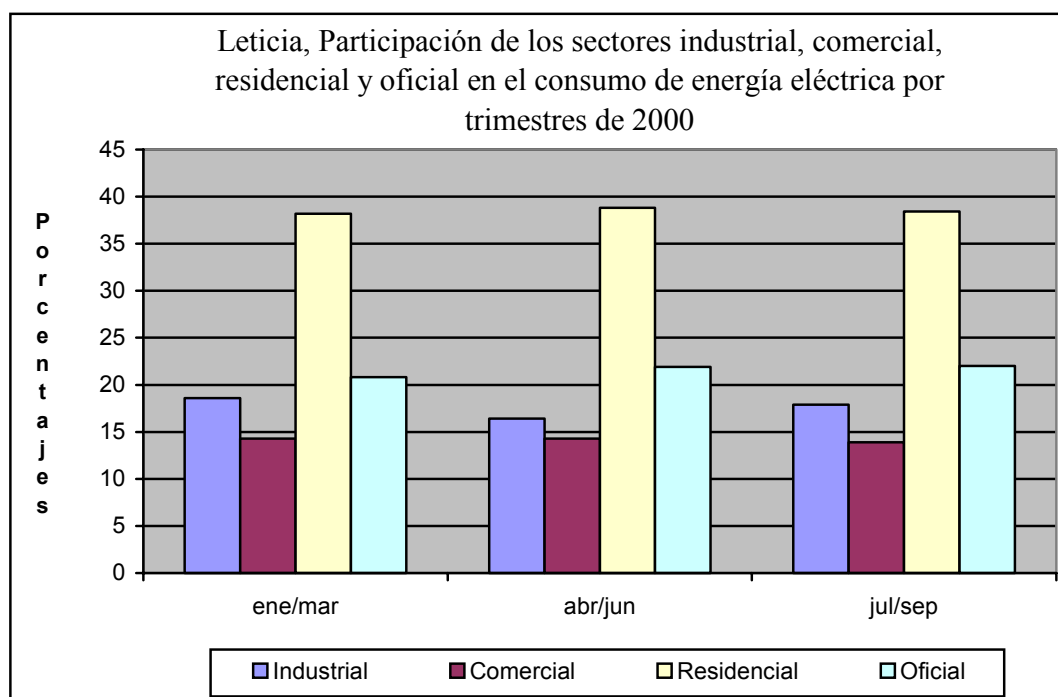

En el tercer trimestre de 2000, se generaron 5.8 millones de kilowatios/hora de energía eléctrica para satisfacer las necesidades de los diferentes sectores del municipio de Leticia, esta cifra registra un crecimiento de 1.9% con respecto a lo generado en el segundo trimestre del año, pero a la vez en relación con la generación del primer trimestre de 2000, se presentó un decrecimiento de 1.5% en la energía generada por la Empresa de Energía Eléctrica del Amazonas S.A.

Así mismo, se debe señalar que los sectores más representativo en el consumo de la energía eléctrica generada, tiene que ver con el sector residencial que utilizó el 38.4% de la energía, el sector oficial, participó con un consumo de 22.0%, mientras el sector industrial, representado por

fábricas de gaseosas y algunos talleres de electromecánica y ebanistería consumieron el 17.9% de l total generado, por otro lado el consumo del sector comercial alcanzó el 13.9%.

### 5.13. Comunicaciones

Cuadro 17

Leticia, Número de suscriptores a la empresa TELECOM y número de teléfonos por cien habitantes por trimestres de 2000

Concepto	Trimestres		
	Primero	Segundo	Tercero
Total número de suscriptores	3.749	3.786	3.815
Número de teléfonos por cada 100 habitantes	14.6	14.7	15.0

Fuente: Telecom. Leticia

El servicio de telecomunicaciones en el departamento del Amazonas recibió un gran impulso con la instalación de una nueva planta, que amplió la cobertura del servicio de telefonía, alcanzando en el tercer trimestre de 2000 la cifra de 3.815 usuarios, lo que nos da una cobertura de 15 aparatos telefónicos por cada 100 habitantes, el incremento en el número de usuarios alcanzó el 1.8% con relación al primer trimestre de 2000, entre tanto con relación al segundo trimestre este incremento fue de 0.8%, de esta forma se establece una comunicación fluida no solo con el resto del país, sino también con el mundo.

Gráfico 16

