

Semana 52

INFORME DE MERCADOS FINANCIEROS

30 de diciembre de 2020

Este es un documento de trabajo informativo. Su contenido no compromete al Banco de la República ni a su Junta Directiva.

Únicamente incluye las operaciones de los establecimientos de crédito en Colombia para agregados monetarios y crediticios. Por tanto no se tienen en cuenta las operaciones de sus sucursales en el exterior.

1. Comportamiento de las tasas de interés

a. Tasas de interés de los mercados monetarios, de crédito y de deuda pública

Tasas (e.a) 1/	Fecha 25-dic-20	Monto semanal MM de pesos	Monto promedio de captaciones semanales		1 semana	1mes	Variación (pb)			
			año 2019	Corrido 2020			13 semanas	año corrido	año completo	
Intervención BR	1.75	n.a	n.a	n.a	0	0	-25	-250	-250	
IBR Overnight	1.75	n.a	n.a	n.a	0	1	-25	-251	-250	
IBR 1 mes (Tasa fija de OIS)	1.75	n.a	n.a	n.a	0	-1	-15	-250	-250	
IBR 3 meses (Tasa fija de OIS)	1.73	n.a	n.a	n.a	-2	-2	-12	-253	-254	
IBR 6 meses (Tasa fija de OIS)	1.71	n.a	n.a	n.a	-3	-4	-10	-260	-259	
Pasivas										
TIB	1.76	2,377	3,294	2,893	0	1	-25	-251	-250	
DTF 2/	1.89	1,100	925	1,006	-5	-6	-43	-260	-259	
Captación < 90 días 3/	1.41	232	79	202	0	6	-49	-63	-123	
Captación a 90 días 3/	1.91	945	945	1,041	-5	-8	-40	-259	-259	
Captación 91-179 días 3/	2.32	502	428	476	1	-1	-45	-245	-260	
Captación a 180 días 3/	2.36	535	535	518	4	-13	-33	-246	-234	
Captación a 181-360 días 3/	2.96	448	842	796	24	-3	-22	-247	-241	
Captación > 360 días 3/	3.35	194	922	677	-4	35	17	-245	-244	
Total captación de CDT	2.29	2,857	3,751	3,710	-5	-7	-46	-261	-272	
Ahorro 11/	1.01	n.a	n.a	n.a	-4	-8	-35	-134	-128	
Monto promedio de desembolsos semanales										
	18-dic-20	Monto semanal	año 2019	Corrido 2020	1 semana	1mes	13 semanas	año corrido	año completo	
Activas										
Comercial 4/	5.98	3,799	3,064	2,811	2	-26	-45	-281	-218	
Tesorería	7.38	96	84	64	25	-68	-135	-193	-40	
Preferencial	4.66	1,773	1,483	1,447	-24	-51	-56	-248	-232	
Ordinario 5/	7.12	1,930	1,497	1,300	-24	3	-103	-332	-244	
Consumo 6/	14.26	1,751	1,796	1,295	-42	-9	-37	-167	-106	
Consumo sin libranza	16.32	886	1,014	660	-47	-18	-47	-93	-63	
Consumo a través de libranza	12.16	866	782	635	-2	-14	-42	-115	-83	
Tarjeta de crédito (Personas) 7/	23.53	682	714	508	-57	11	-200	-278	-231	
Vivienda 8/	9.50	406	282	212	-8	-24	-57	-93	-93	
Microcrédito	38.11	144	126	101	24	38	80	235	104	
Activa Ponderada 9/	8.61	-	-	-	11	-79	-13	-294	-172	
Comercial BR 10/	5.95	-	-	-	3	-24	-44	-282	-221	
Pasivas										
Pasiva Ponderada	1.90	n.a	n.a	n.a	10	-24	-70	-139	-183	
Deuda Pública 12/										
	25-dic-20	Monto semanal	año 2019	Corrido 2020	1 semana	1mes	13 semanas	año corrido	año completo	
2 años (TES May 2022)	2.28	937	3,416	1,977	-15	-11	-20	-270	-270	
4 años (TES Jul 2024)	3.49	471	2,718	2,091	-4	-1	-6	-185	-183	
5 años (TES Nov 2025)	4.07	429	1,848	1,079	-1	9	-13	-164	-157	
8 años (TES Abr 2028)	4.87	185	1,746	1,068	-4	-2	-27	-125	-119	
10 años (TES Sep 2030)	5.41	130	429	346	-2	-10	-29	-98	-91	
12 años (TES Jun 2032)	5.79	106	886	659	0	-16	-25	-73	-65	

Fuente: Banco de la República y Bloomberg. Cálculos con información de los formatos 088 y 441 de la Superintendencia Financiera de Colombia.

1/ La tasa de intervención corresponde a la tasa diaria mientras que las demás corresponden al promedio semanal.

2/ El cálculo de la DTF se hace sobre las captaciones a 90 días de los Bancos, Corporaciones Financieras y Compañías de Financiamiento Comercial. La DTF que se presenta corresponde a la calculada en la respectiva fecha con información del viernes anterior hasta el jueves de misma semana y tiene vigencia para la siguiente semana.

3/ Las tasas de captación corresponden a la información de CDT por plazos. Incluye la información para el total de sistema financiero.

4/ Promedio ponderado por monto de las tasa de crédito ordinarios, preferenciales y de tesorería.

5/ No incluye créditos ordinarios entre 1 y 30 días.

6/ No incluye tarjetas de crédito.

7/ Calculada sin tener en cuenta consumos a 1 mes ni avances en efectivo.

8/ Corresponde al promedio ponderado de los créditos desembolsados para adquisición de vivienda en pesos y en UVR. Antes de realizar el promedio ponderado a la tasa de los créditos en UVR se le suma la variación anual promedio de la UVR de la respectiva semana. No incluye vivienda VIS

9/ Calculado como el promedio ponderado por monto de las tasas de crédito de consumo, preferencial, ordinario y tesorería. Debido a la alta rotación del crédito de tesorería, su ponderación se estableció como la quinta parte de su desembolso semanal.

10/ Promedio ponderado por monto de las tasa de crédito ordinarios, preferenciales y un quinto del desembolso de tesorería.

11/ Incluye el rendimiento de los depósitos de ahorro ordinarios activos y las cuentas AFC.

12/ TES tasa fija en pesos. Las tasas corresponden al promedio ponderado por monto de las negociaciones en SEN y MEC.

b. Tasas de intervención del BR, Interbancaria, DTF (Semana Cálculo) e IBR

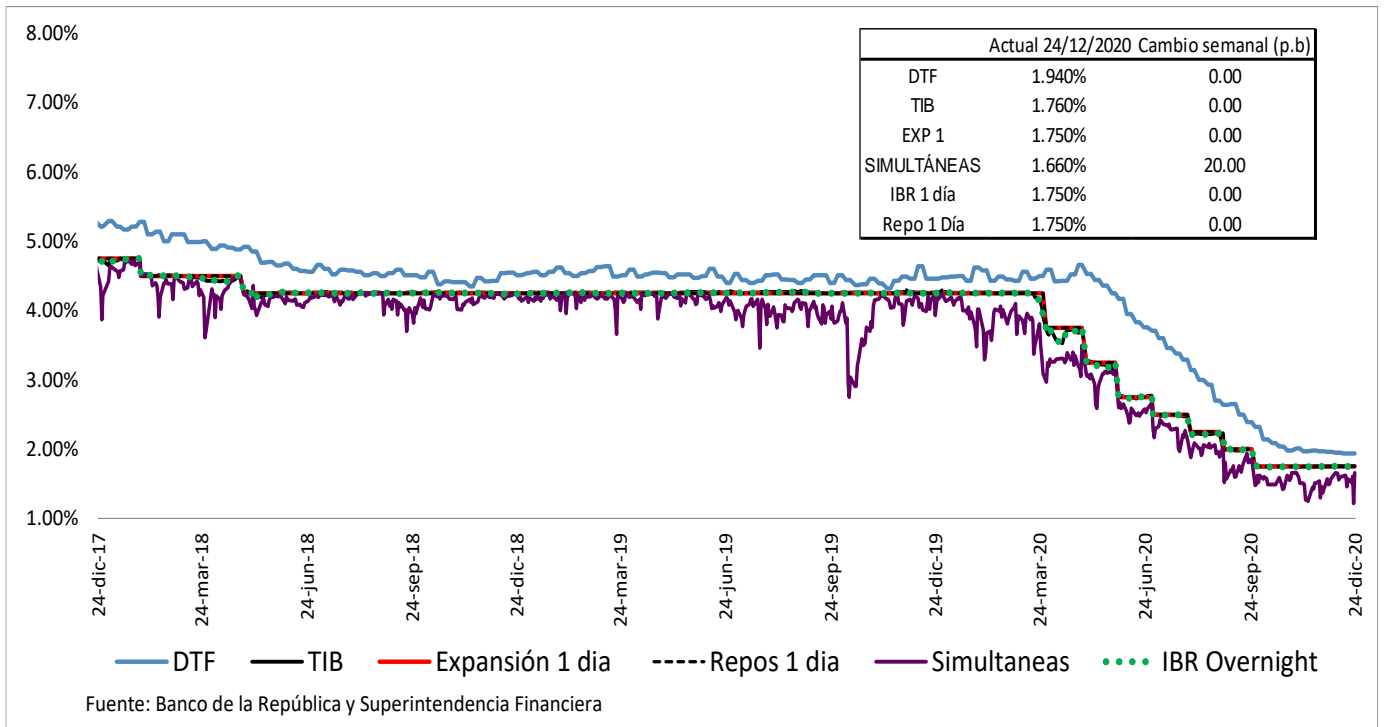

Spread IBR, TIB y CDT a través de tesorería frente a la tasa de referencia
Promedio 5 días

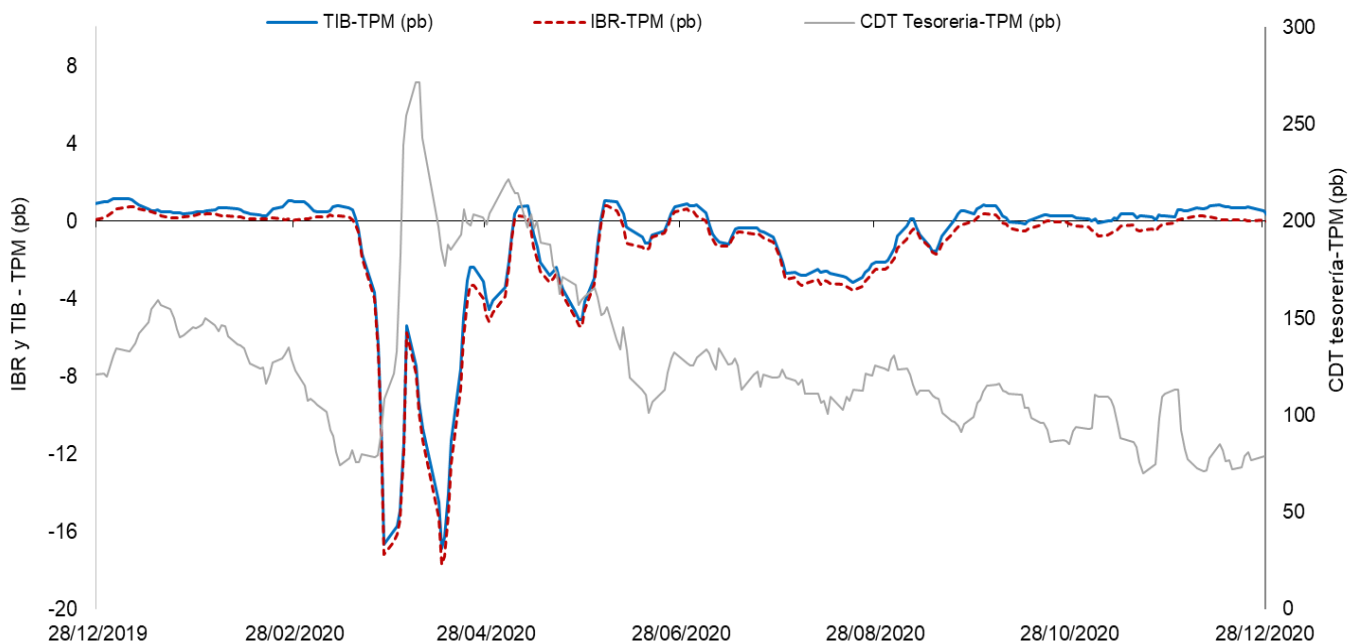

El IBR y la TIB corresponden al plazo de 1 día. La tasa de CDT a través de tesorería no se discrimina por plazo.
FUENTE: Banco de la República, cálculos con información de la Superintendencia Financiera de Colombia

c. Tasas de interés activas por tipo de préstamo
Nominales

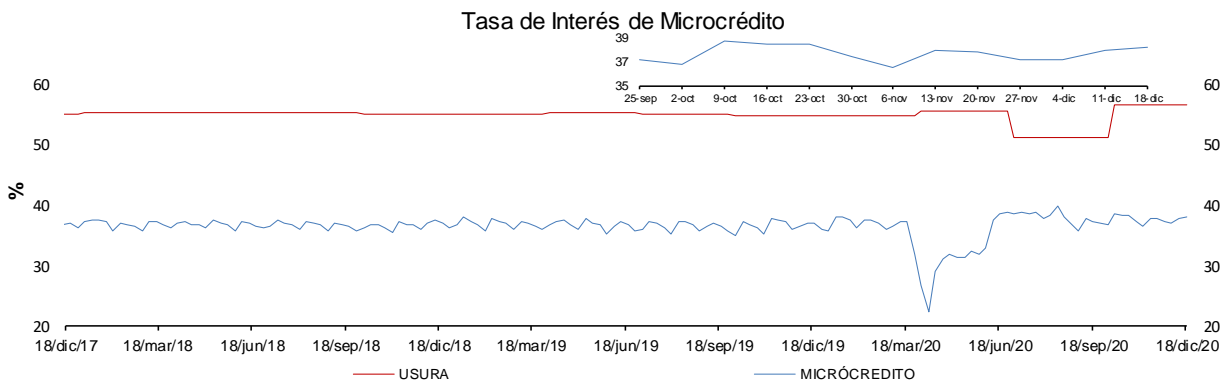
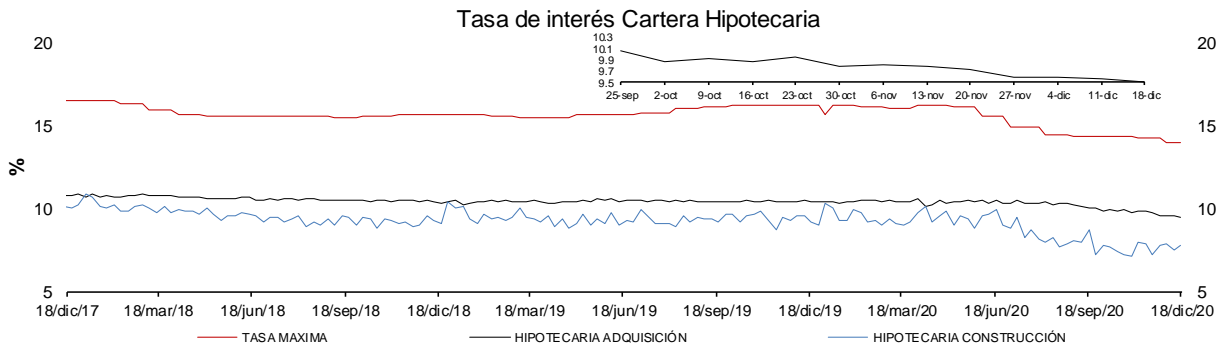
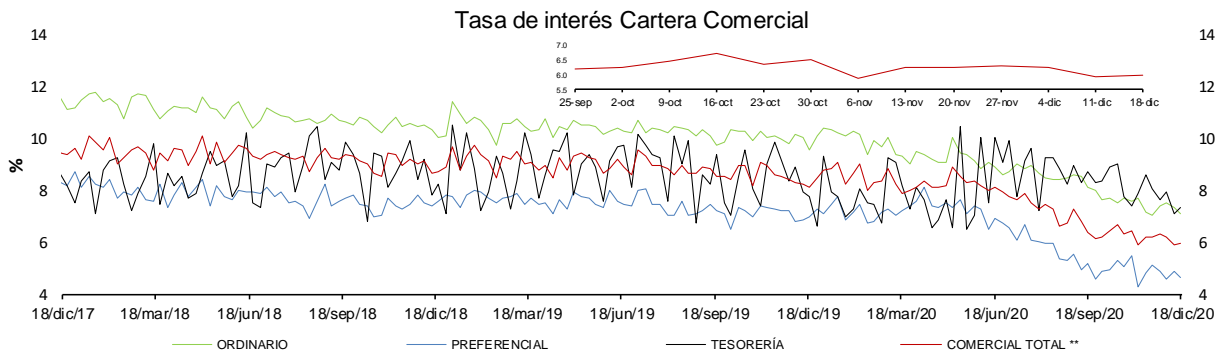
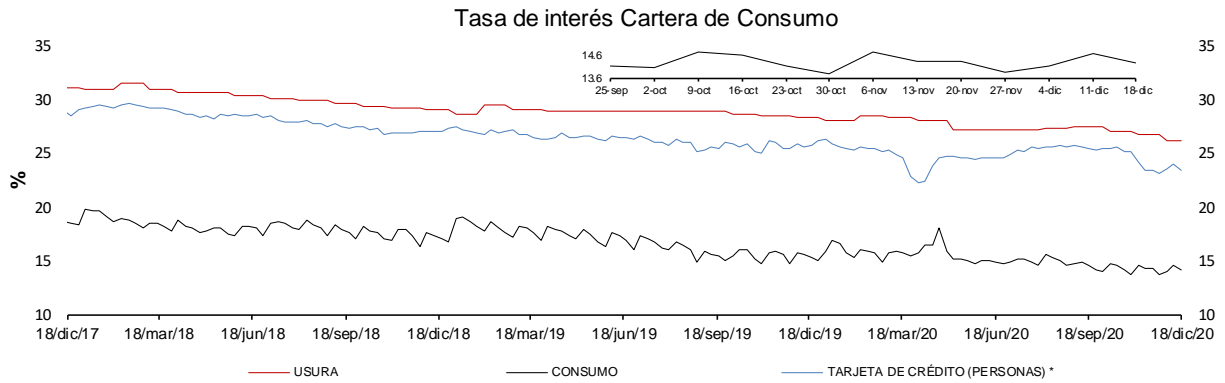

* La tasa de interés de tarjetas de crédito no incluye avances ni compras a 1 mes.

** Promedio ponderado por monto de las tasa de los créditos ordinarios, de tesorería y preferenciales.

FUENTES: Superintendencia financiera de Colombia y cálculos Banco de la República.

e. Tasas de interés de intervención del BR, tasa de interés ponderada de captación del sistema financiero, DTF y tasa de colocación total del sistema financiero
Promedio móvil de orden 4

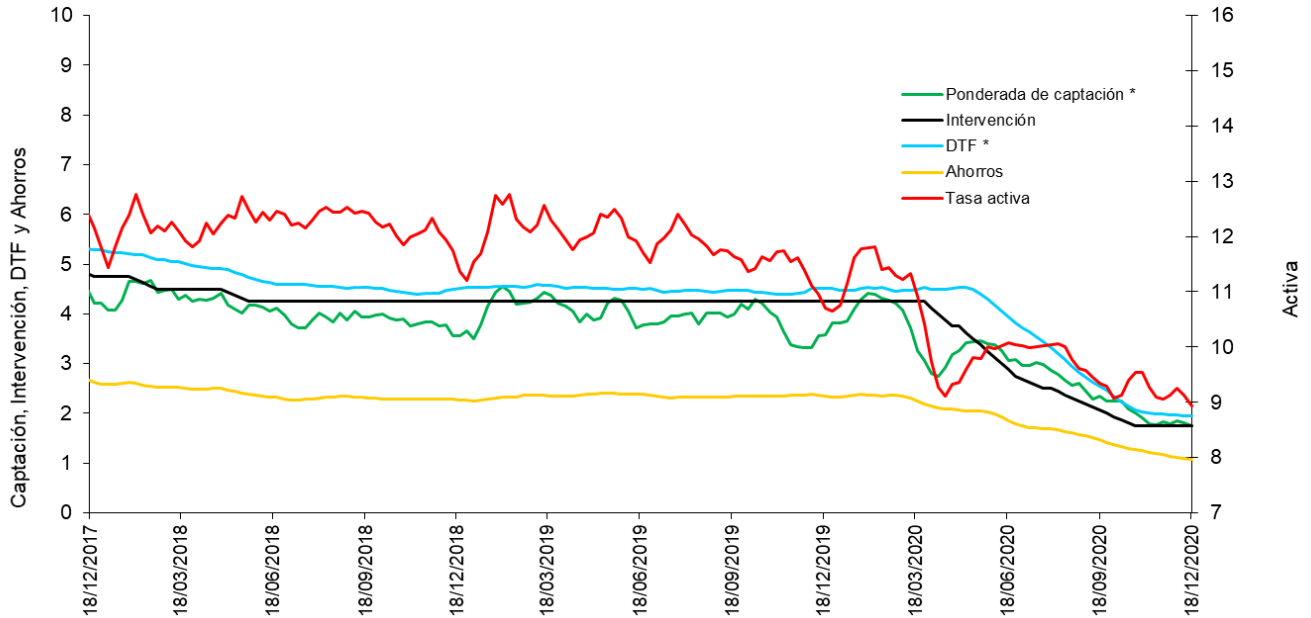

* La DTF está adelantada una semana, es decir no corresponde a la tasa vigente para la semana en cuestión sino a la tasa vigente para la semana siguiente, para que sea comparable con la tasa ponderada de captación de este gráfico.

Fuentes: Banco de la República. Cálculos con información de la Superintendencia Financiera de Colombia.

f. Tasas de interés de deuda pública

Tasas Cero Cupón de TES en Pesos y Tasa de Referencia del BR

— 1 año — 5 años — 10 años — BR

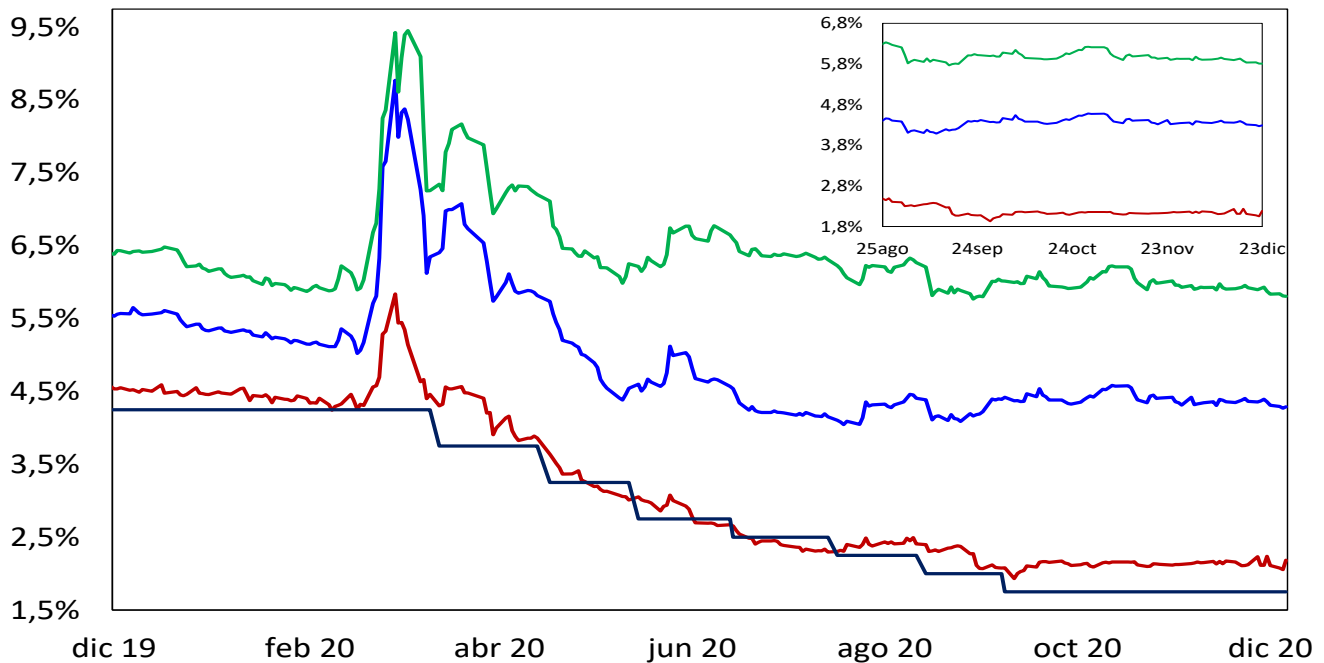

Fuente: SEN y MEC. Cálculos: DOAM

2. Liquidez primaria y mercado monetario

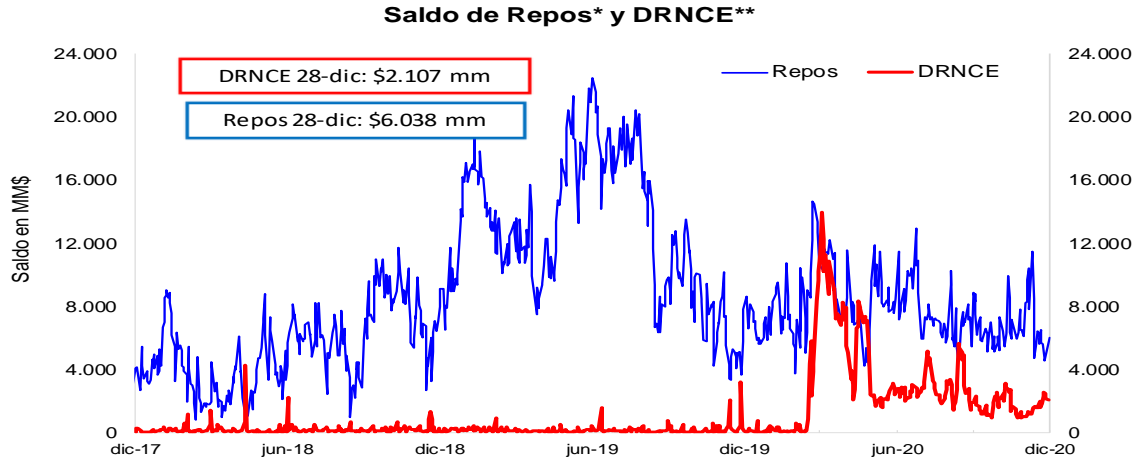

* Los repos incluyen las operaciones de la ventanilla de expansión.

** Depósitos Remunerados No Constitutivos de Encaje. Incluye las operaciones de contracción por ventanilla a 1 día.

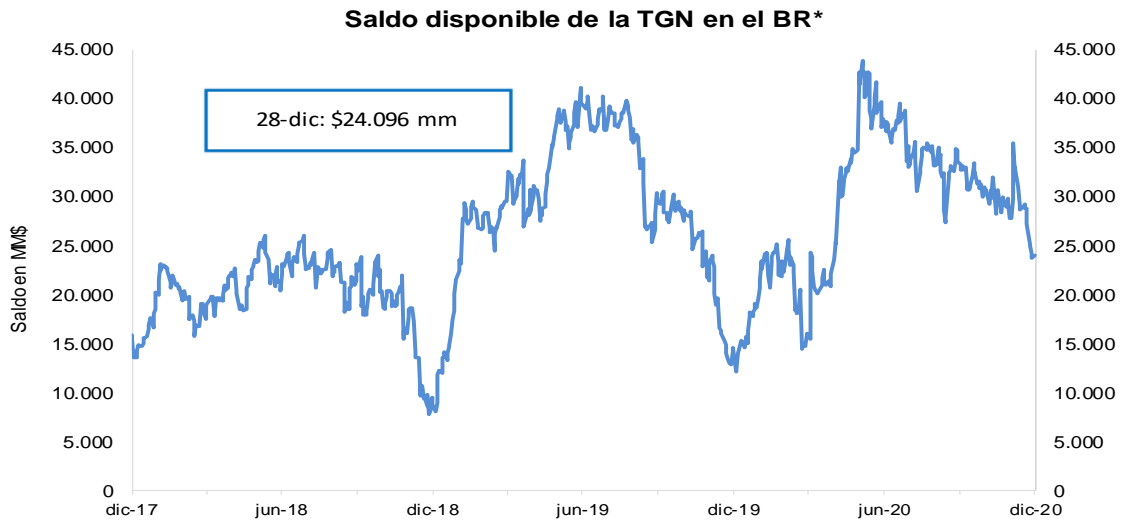

*No incluye el saldo de los TES de Control Monetario.

*Incluye los depósitos remunerados y los no remunerados de la TGN en el BR .

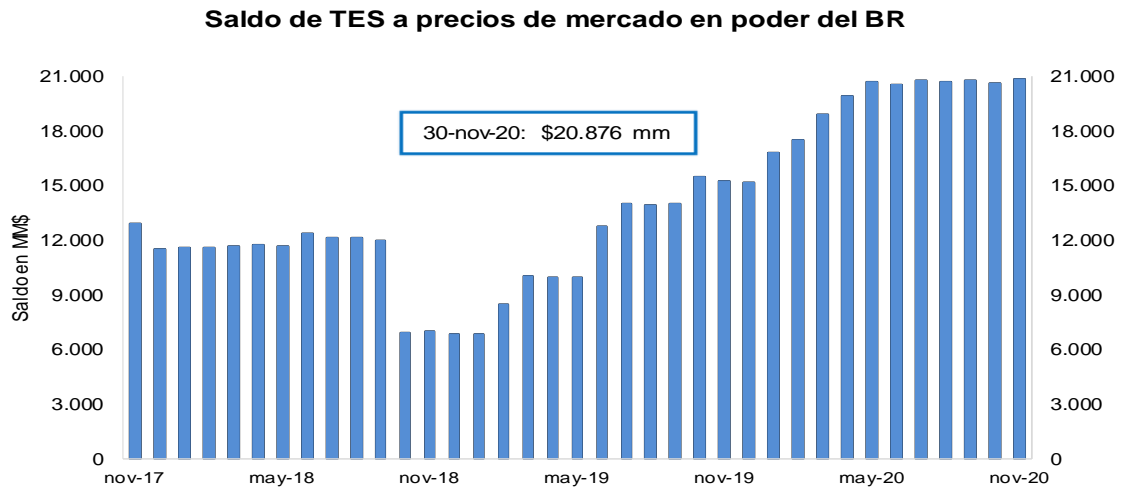

FUENTE: Banco de la República.

3. Pasivos del sistema financiero consolidado y mercado de depósito

a. M1, M3 Y PSE

OFERTA MONETARIA AMPLIADA ^{1/}
Miles de millones de pesos y porcentajes

Concepto	Saldo a diciembre 18 2020	VARIACIONES									
		SEMANTAL		ULTIMAS 4 SEM		ULTIMAS 13 SEM		CORRIDO AÑO		ANUAL	
		ABS	%	ABS	%	ABS	%	ABS	%	ABS	%
OFERTA MONETARIA AMPLIADA- M3* (1+2)	608,652	2,416	0.4	3,087	0.5	14,420	2.4	64,737	11.9	61,885	11.3
1. Efectivo	90,963	845	0.9	4,856	5.6	7,180	8.6	15,911	21.2	18,568	25.6
2. Depósitos en poder del público*	517,689	1,572	0.3	-1,770	-0.3	7,240	1.4	48,826	10.4	43,317	9.1
Cuenta Corriente	65,742	1,585	2.5	-2,619	-3.8	6,152	10.3	12,911	24.4	12,756	24.1
Ahorros	241,487	-1,646	-0.7	4,591	1.9	10,141	4.4	41,592	20.8	38,621	19.0
CDT + Bonos*	193,147	-542	-0.3	-3,322	-1.7	-8,650	-4.3	-9,107	-4.5	-8,778	-4.3
CDT menor a 18 meses*	81,089	290	0.4	-1,169	-1.4	-4,749	-5.5	1,194	1.5	1,073	1.3
CDT mayor a 18 meses*	80,147	-659	-0.8	-1,666	-2.0	-4,563	-5.4	-11,022	-12.1	-10,593	-11.7
Bonos*	31,910	-173	-0.5	-487	-1.5	662	2.1	720	2.3	742	2.4
Depósitos Fiduciarios (impuestos y otros conceptos)	10,632	1,647	18.3	-1,050	-9.0	-1,251	-10.5	3,566	50.5	1,571	17.3
Depósitos a la Vista	6,682	528	8.6	630	10.4	849	14.5	-137	-2.0	-853	-11.3
Repos con el Sector Real	0	-	-	-	-	-	-	-	-	-	-
3. CDT+ Bonos en poder del Banco de la República	5,200	-45	-0.9	-378	-6.8	-1,575	-23.2	5,200	-	5,200	-
TOTAL DEPÓSITOS (2+3)**	522,889	1,527	0.3	-2,148	-0.4	5,665	1.1	54,026	11.5	48,517	10.2
ITEM DE MEMORANDO											
M1. Medios de pago	156,704	2,430	1.6	2,237	1.4	13,332	9.3	28,823	22.5	31,324	25.0
M1 + Ahorros	398,191	783	0.2	6,828	1.7	23,473	6.3	70,415	21.5	69,945	21.3
PSE en poder del público sin fiduciarios*	507,057	-76	0.0	-720	-0.1	8,491	1.7	45,259	9.8	41,746	9.0
M3 sin fiduciarios*	598,020	769	0.1	4,137	0.7	15,671	2.7	61,171	11.4	60,314	11.2
Total Depósitos**	522,889	1,527	0.3	-2,148	-0.4	5,665	1.1	54,026	11.5	48,517	10.2
	Variaciones Anualizadas	Semanal		Últimas 4 sem.		Últimas 13 sem.					
	M3*	23.0		6.8		10.1					
	Efectivo	62.4		104.1		38.9					
	Dep. en poder del público*	17.1		-4.3		5.8					
	M1	125.4		20.6		42.7					
	M1 + Ahorros	10.8		25.2		27.5					
	Dep.sin Fiduciarios*	-0.8		-1.8		7.0					
	M3 sin Fiduciarios*	6.9		9.4		11.2					

^{1/} Incluye FDN a partir del corte del 2 de octubre de 2020, tras la emisión de bonos por parte de dicha entidad dirigida al público en general. No contiene los CDT emitidos por Findeter en el marco del Decreto 581 y la Resolución 1357 de 2020 del MHCP.

* A partir de las estadísticas con corte a ago 28 /2020 se excluyeron los CDT y los bonos en poder del Banco de la República, y se reprocesó la serie desde mar 27/2020 hasta la fecha.

**Incluye los CDTs y bonos en poder del Banco de la República

Fuentes: Banco de la República y Formato 281 de la Superintendencia Financiera de Colombia.

c. M3, PSE Y M1 + AHORRO

En poder del público

Variaciones anuales (%) de datos semanales

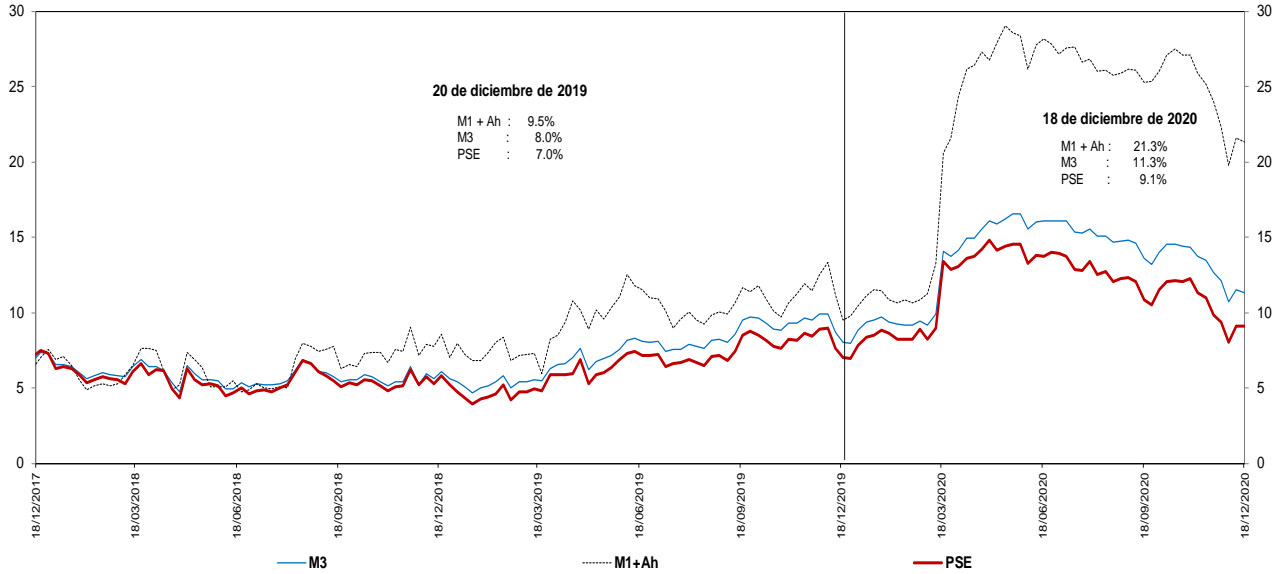

Incluye FDN a partir del corte del 2 de octubre de 2020, tras la emisión de bonos por parte de dicha entidad dirigida al público en general. No contiene los CDT emitidos por Findeter en el marco del Decreto 581 y la Resolución 1357 de 2020 del MHCP.

* A partir de las estadísticas con corte a ago 28 /2020 se excluyeron los CDT y los bonos en poder del Banco de la República, y se reprocesó la serie desde mar 27/2020 hasta la fecha.

Fuentes: Banco de la República y Formato 281 de la Superintendencia Financiera de Colombia.

d. M3 Y PSE sin fiduciarios y M1 + AHORRO

En poder del público

Variaciones anuales (%) de datos semanales

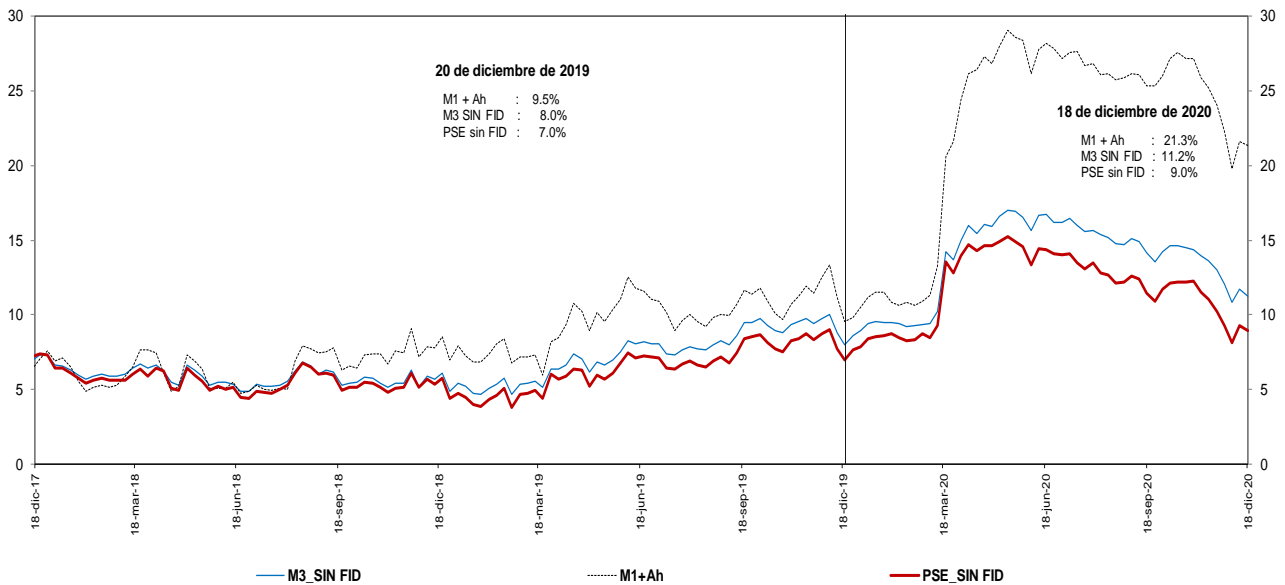

Incluye FDN a partir del corte del 2 de octubre de 2020, tras la emisión de bonos por parte de dicha entidad dirigida al público en general. No contiene los CDT emitidos por Findeter en el marco del Decreto 581 y la Resolución 1357 de 2020 del MHCP.

* A partir de las estadísticas con corte a ago 28 /2020 se excluyeron los CDT y los bonos en poder del Banco de la República, y se reprocesó la serie desde mar 27/2020 hasta la fecha.

Fuentes: Banco de la República y Formato 281 de la Superintendencia Financiera de Colombia.

e. M3 Y PSE sin fiduciarios
En poder del público
Variaciones anualizadas últimas 13 semanas

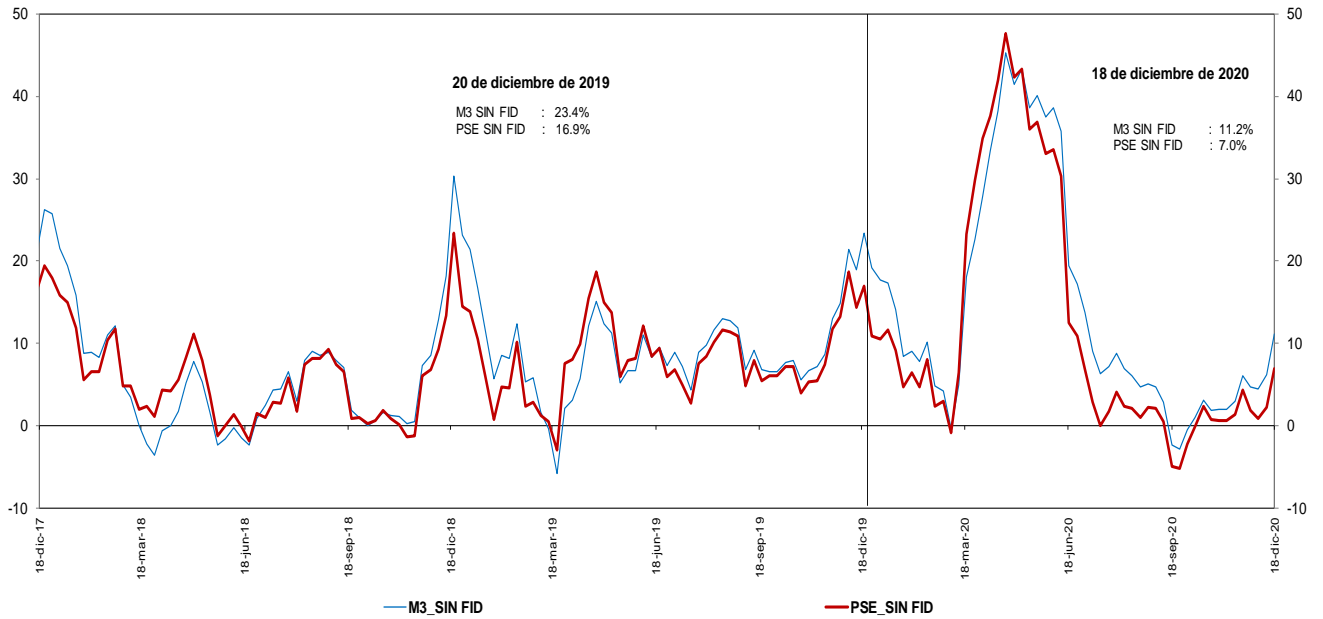

Incluye FDN a partir del corte del 2 de octubre de 2020, tras la emisión de bonos por parte de dicha entidad dirigida al público en general. No contiene los CDT emitidos por Findeter en el marco del Decreto 581 y la Resolución 1357 de 2020 del MHCP.
 * A partir de las estadísticas con corte a ago 28 /2020 se excluyeron los CDT y los bonos en poder del Banco de la República, y se reprocesó la serie desde mar 27/2020 hasta la fecha.

Fuentes: Banco de la República y Formato 281 de la Superintendencia Financiera de Colombia.

g. M3 y M1+AHORRO
En poder del público
Variaciones anualizadas últimas 13 semanas

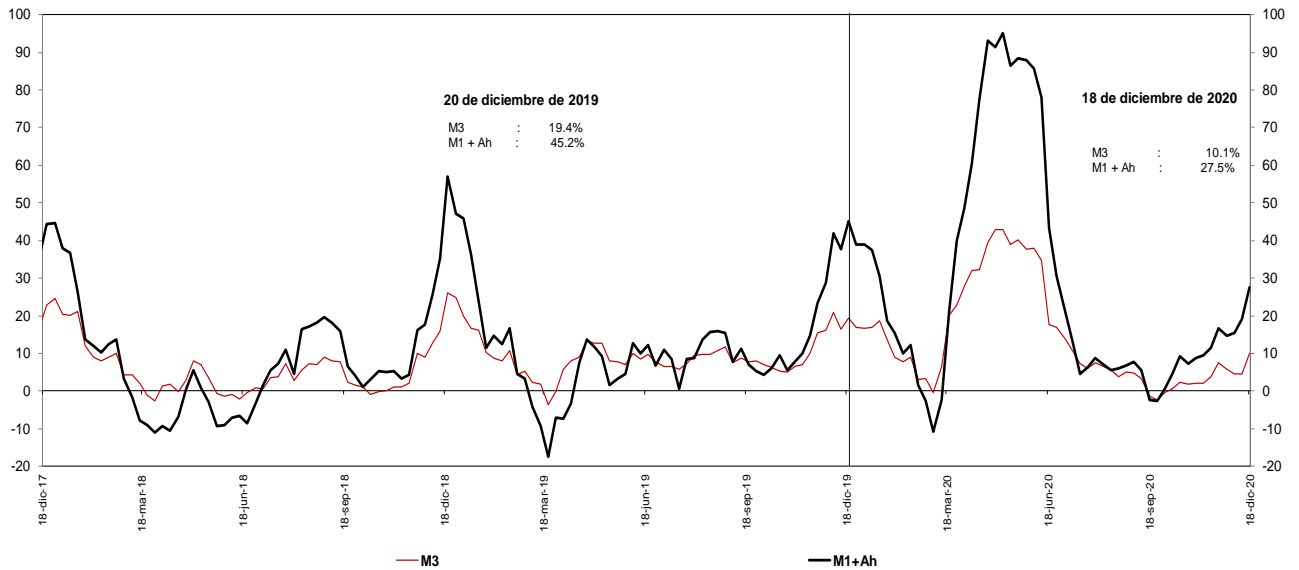

Incluye FDN a partir del corte del 2 de octubre de 2020, tras la emisión de bonos por parte de dicha entidad dirigida al público en general.
 * A partir de las estadísticas con corte a ago 28 /2020 se excluyeron los CDT y los bonos en poder del Banco de la República, y se reprocesó la serie desde mar 27/2020 hasta la fecha.

Fuentes: Banco de la República y Formato 281 de la Superintendencia Financiera de Colombia.

i. Base Monetaria y Multiplicador de M3
En poder del público
Promedio de orden 13

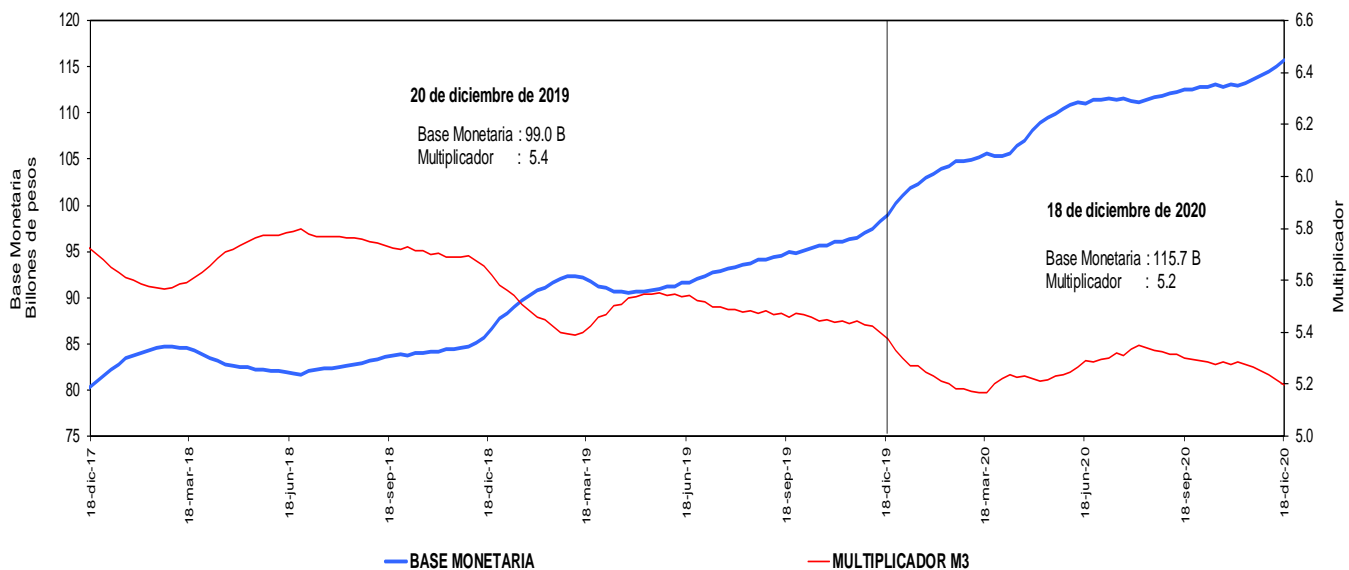

Incluye FDN a partir del corte del 2 de octubre de 2020, tras la emisión de bonos por parte de dicha entidad dirigida al público en general. No contiene los CDT emitidos por Findeter en el marco del Decreto 581 y la Resolución 1357 de 2020 del MHCP.

* A partir de las estadísticas con corte a ago 28 /2020 se excluyeron los CDT y los bonos en poder del Banco de la República, y se reprocesó la serie desde mar 27/2020 hasta la fecha.

Fuentes: Banco de la República y Formato 281 de la Superintendencia Financiera de Colombia.

j. Coeficientes de Efectivo y Reserva
En poder del público
Promedio de orden 13

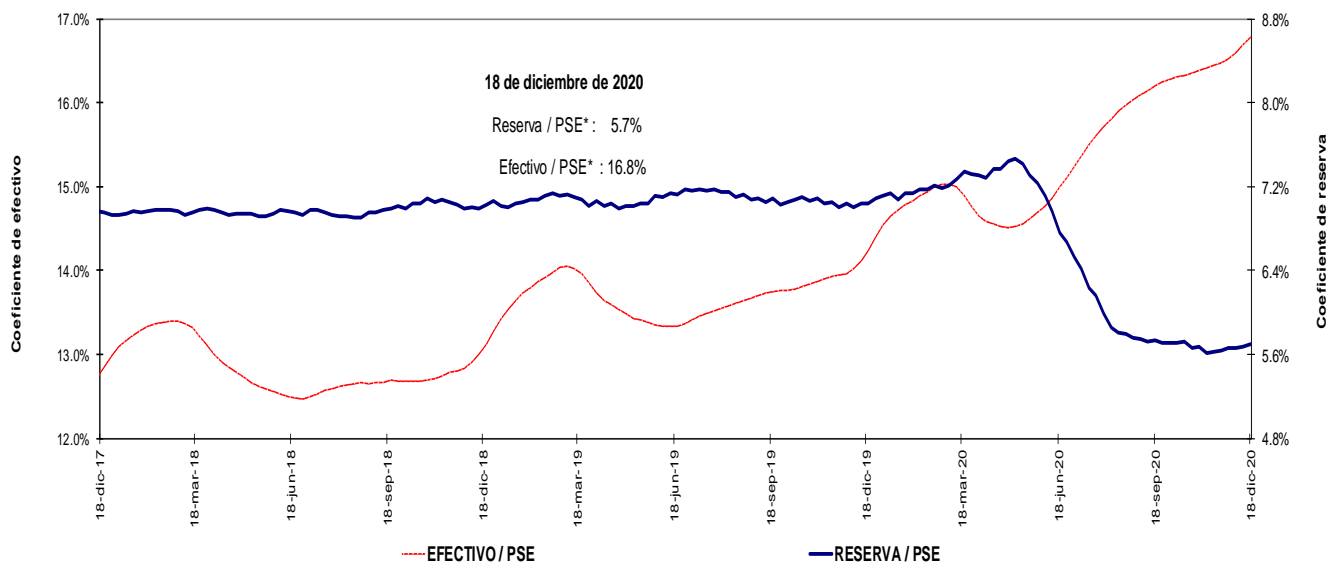

Incluye FDN a partir del corte del 2 de octubre de 2020, tras la emisión de bonos por parte de dicha entidad dirigida al público en general. No contiene los CDT emitidos por Findeter en el marco del Decreto 581 y la Resolución 1357 de 2020 del MHCP.

* A partir de las estadísticas con corte a ago 28 /2020 se excluyeron los CDT y los bonos en poder del Banco de la República, y se reprocesó la serie desde mar 27/2020 hasta la fecha.

Fuentes: Banco de la República y Formato 281 de la Superintendencia Financiera de Colombia.

4. Activos internos del sector financiero y mercado de crédito Cartera

a. Cartera Bruta M/T del Sistema Financiero por Modalidad de Crédito *

18 de diciembre de 2020

(Miles de millones de pesos y porcentajes)

Moneda		Saldo	Participación %	Variaciones										
				Semanal		Últimas 4 semanas		Últimas 13 semanas		Año corrido		Anual		
				Absoluta	%	Absoluta	%	Absoluta	%	Absoluta	%	Absoluta	%	
Legal	Cartera ajustada	493,081	100.0	586	0.1	1,540	0.3	4,651	1.0	22,416	4.8	20,483	4.3	
	Comercial 1/	245,694	49.8	186	0.1	-666	-0.3	-1,831	-0.7	15,185	6.6	12,906	5.5	
	Consumo	158,784	32.2	169	0.1	1,438	0.9	4,612	3.0	3,522	2.3	3,708	2.4	
	Hipotecaria ajustada 2/	75,252	15.3	189	0.3	669	0.9	1,513	2.1	3,547	4.9	3,765	5.3	
	Microcrédito	13,352	2.7	41	0.3	98	0.7	357	2.7	162	1.2	104	0.8	
	Memo Item													
	Hipotecaria	71,598	14.6	189	0.3	741	1.0	1,734	2.5	4,250	6.3	4,567	6.8	
	Variaciones Anualizadas				Semanal	Últimas 4 semanas	Últimas 13 semanas	Año Corrido						
	Total cart. ajustada m/l				6.4	4.2	3.9	5.0						
					Comercial	4.0	-3.5	-2.9	6.9					
				Consumo	5.7	12.6	12.5	2.4						
				Hipotecaria	14.0	12.3	8.5	5.1						
				Microcredito	17.2	10.1	11.4	1.3						
Extranjera	Total cartera en M. E.	15,228		-119	-0.8	-2,019	-11.7	-3,912	-20.4	-1,293	-7.8	-2,132	-12.3	
	Total cartera en M. E. Mill. US\$	4,452		-17	-0.4	-273	-5.8	-685	-13.3	-612	-12.1	-768	-14.7	
	Variaciones Anualizadas m/e			Semanal	Últimas 4 semanas	Últimas 13 semanas	Año Corrido							
	Expresada en pesos			-99.3	-80.2	-59.9	-8.1							
Expresada en dólares			-99.2	-53.9	-43.6	-12.5								
Total	Cartera total ajustada	508,309	100.0	467	0.1	-479	-0.1	739	0.1	21,123	4.3	18,350	3.7	
	Comercial	260,476	51.2	80	0.0	-2,661	-1.0	-5,693	-2.1	14,085	5.7	10,978	4.4	
	Consumo	159,230	31.3	157	0.1	1,414	0.9	4,563	2.9	3,329	2.1	3,504	2.3	
	Hipotecaria ajustada 2/	75,252	14.8	189	0.3	669	0.9	1,513	2.1	3,547	4.9	3,765	5.3	
	Microcrédito	13,352	2.6	41	0.3	98	0.7	356	2.7	162	1.2	104	0.8	
	Variaciones Anualizadas			Semanal	Últimas 4 semanas	Últimas 13 semanas	Año Corrido							
	Total cart. ajustada m/t			4.9	-1.2	0.6	4.5							
					Comercial	1.6	-12.4	-8.3	6.0					
					Consumo	5.3	12.3	12.3	2.2					
					Hipotecaria	14.0	12.3	8.5	5.1					
				Microcredito	17.2	10.1	11.4	1.3						

b. Cartera Neta M/T del Sistema Financiero por Modalidad de Crédito*

18 de diciembre de 2020

(Miles de millones de pesos y porcentajes)

Total cartera neta ml ajustada 3/	459,089		616	0.8	940	0.8	1,347	0.9	15,652	4.2	14,061	3.8
Total cartera en M. E.	15,197		-119	-0.8	-2,031	-11.8	-3,943	-20.6	-1,324	-8.0	-2,163	-12.5
Cartera Neta Ajustada Moneda Total	471,444		497	0.1	-1,091	-0.2	-2,596	-0.5	14,329	3.1	11,898	2.6

* No incluye la cartera de las entidades financieras especiales.

1/ Incluye ventas de cartera para manejo a través de derechos fiduciarios y ajustes por leasing operativo

2/ Incluye ajuste por titularización de cartera hipotecaria

3/ A partir de las estadísticas con corte dic 4/2020 no se desagrega la cartera neta por modalidad debido a la inclusión en el formato 281 de la cuenta de provisión general (creada a partir de la C.E 022/2020 de la Superintendencia Financiera de Colombia).

Fuentes: Formato 281 de la Superintendencia Financiera de Colombia, Titularizadora Colombia y cálculos Banco de la República.

c. Cartera bruta en moneda legal
Variaciones anuales (%) de datos semanales

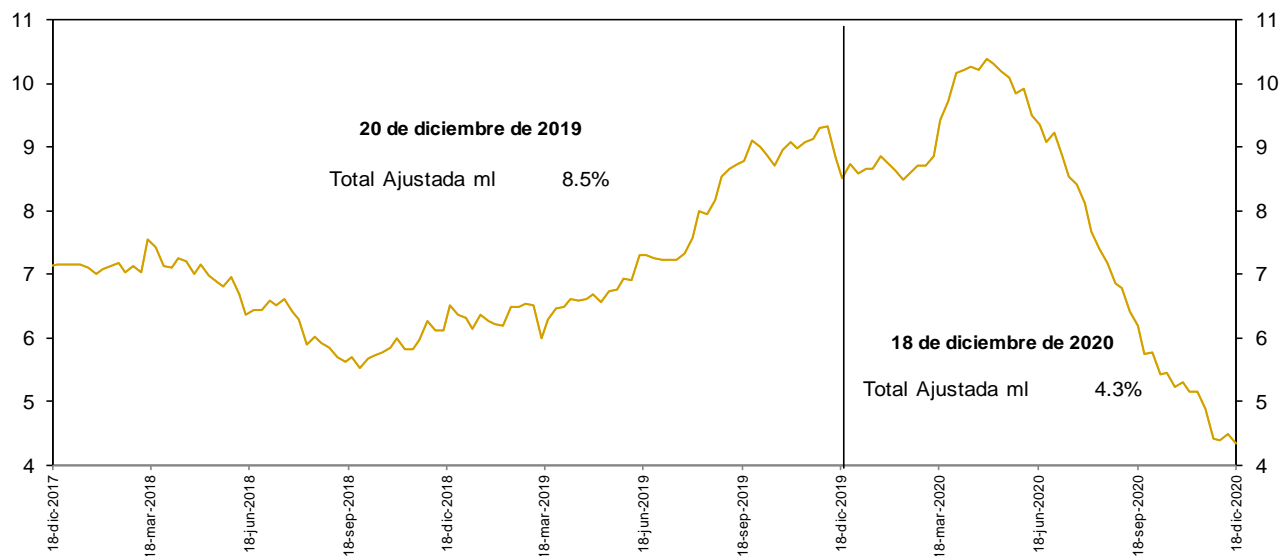

No incluye la cartera de las entidades financieras especiales.

Fuentes: Banco de la República y Formato 281 de la Superintendencia Financiera de Colombia.

d. Cartera bruta en moneda legal por modalidad de crédito
Variaciones anuales (%) de datos semanales

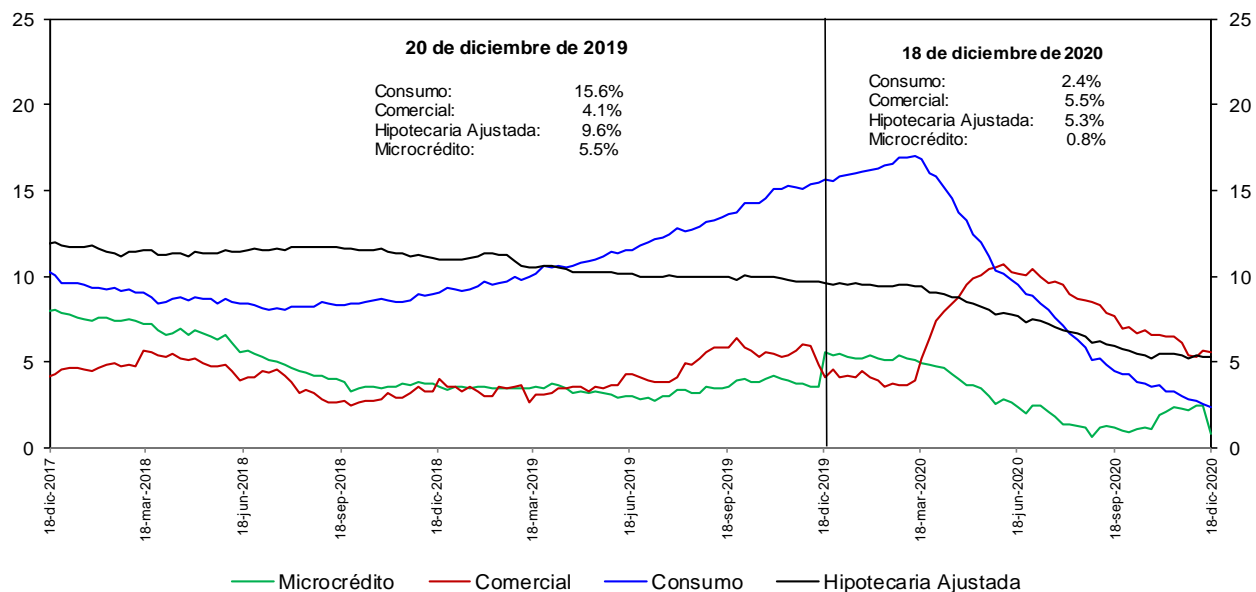

No incluye la cartera de las entidades financieras especiales.

Fuentes: Banco de la República y Formato 281 de la Superintendencia Financiera de Colombia.

h. Cartera moneda extranjera en dólares (%)

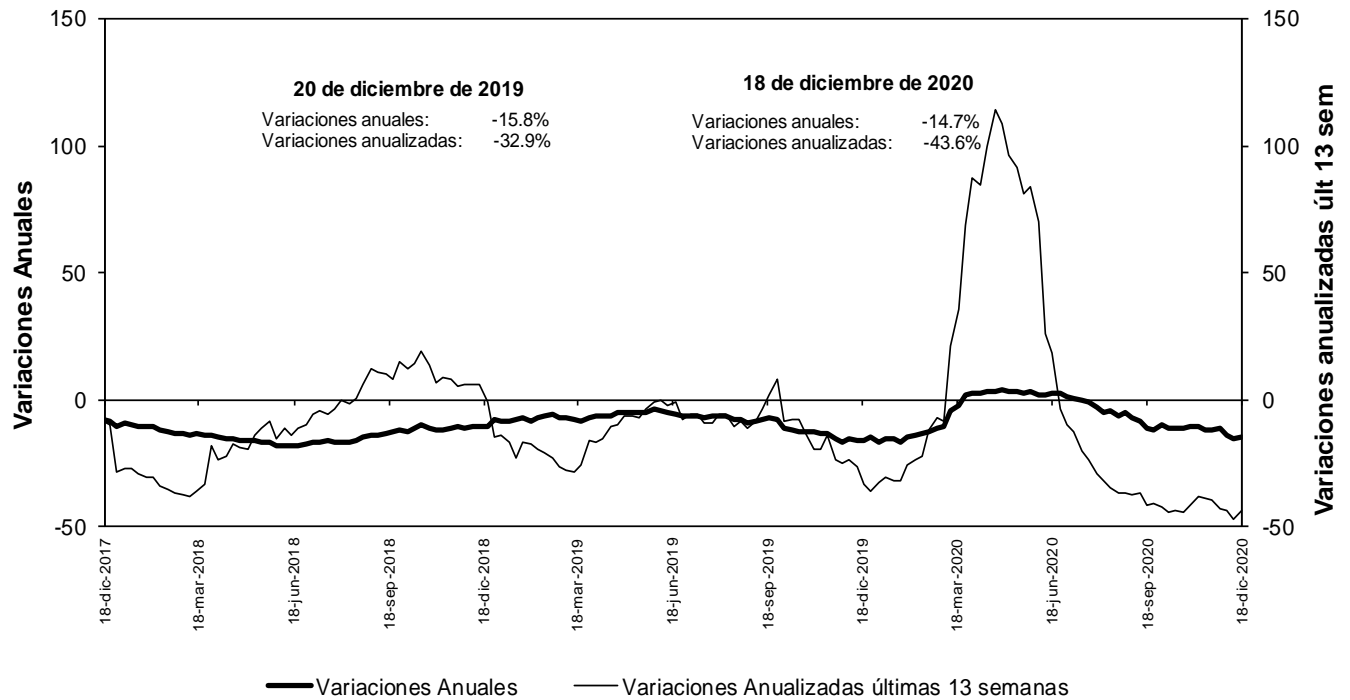

No incluye la cartera de las entidades financieras especiales.

Fuentes: Banco de la República y Formato 281 de la Superintendencia Financiera de Colombia.

n. Bonos emitidos por los establecimientos de crédito -variación anual (%) y saldo (bill.)-

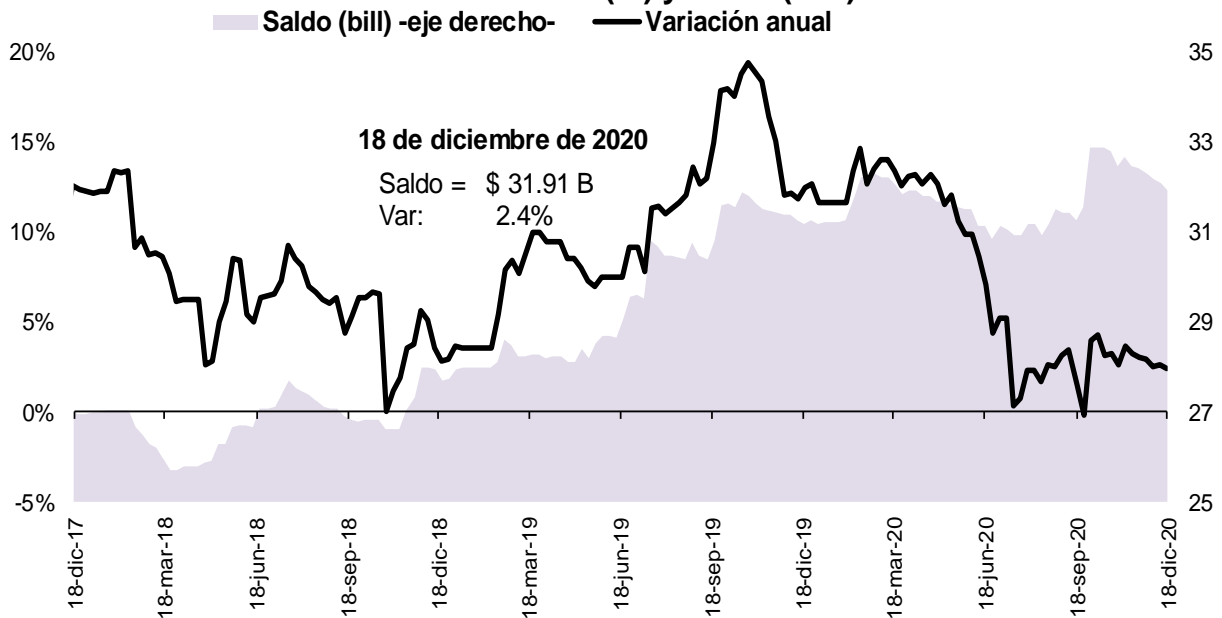

Fuente: Banco de la República, cálculos con información del formato 281 de la Superintendencia Financiera de Colombia

5. Margen de intermediación del sistema financiero

α. Información semanal, Promedio móvil de orden 4

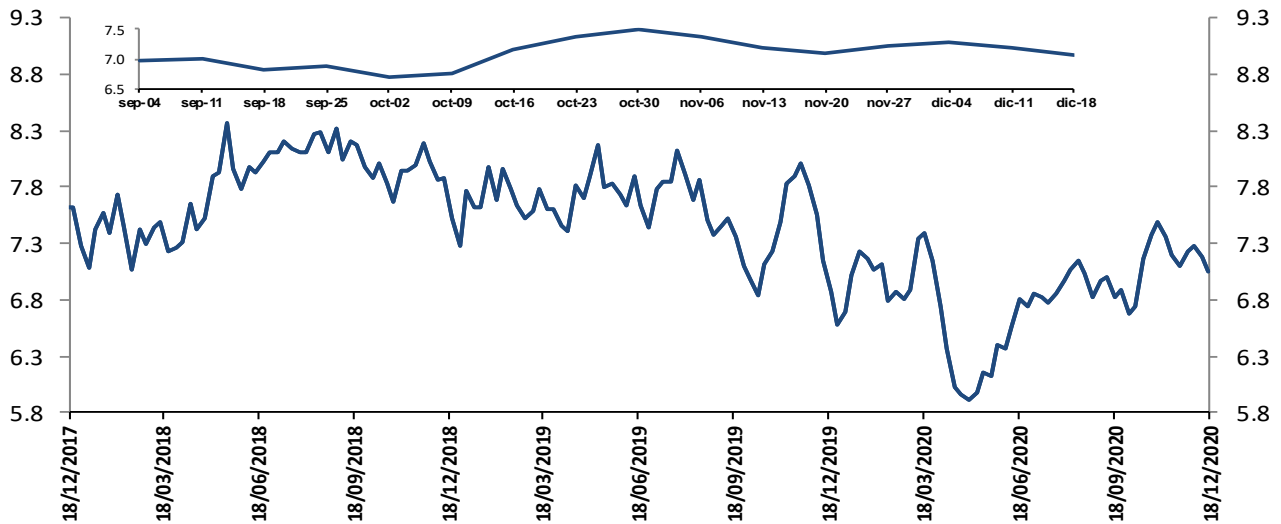

El margen de intermediación se calcula así: $MI = ((1+i_{activa})/(1+i_{pasiva}))-1$
 Donde i_{activa} es la tasa de colocación total del sistema del BR e i_{pasiva} es la tasa ponderada de captación.

Fuentes: Banco de la República. Cálculos con información de la Superintendencia Financiera de Colombia.

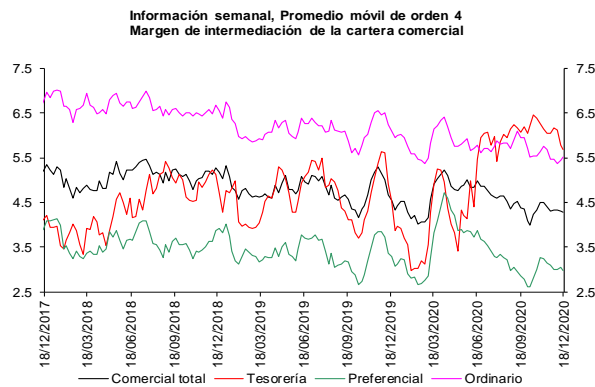

Fuentes: Banco de la República. Cálculos con información de la Superintendencia Financiera de Colombia.

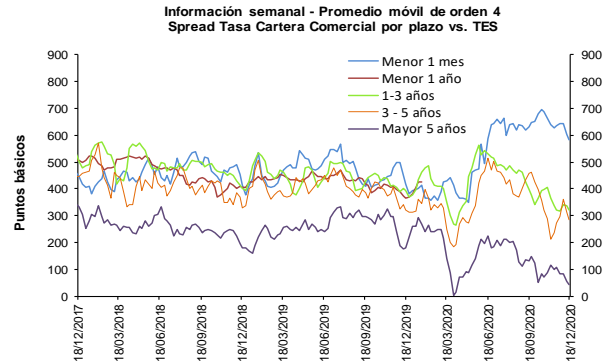

Fuentes: Banco de la República. Cálculos con información de la Superintendencia Financiera de Colombia.

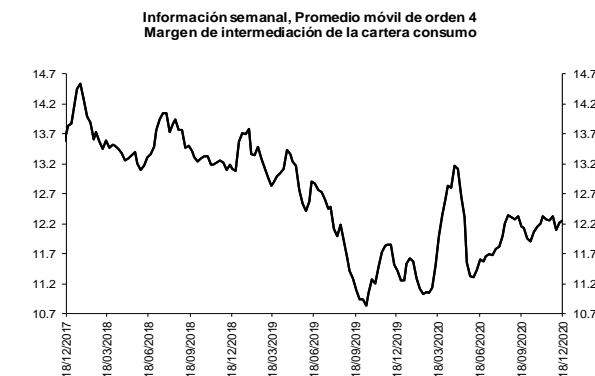

Fuentes: Banco de la República. Cálculos con información de la Superintendencia Financiera de Colombia.

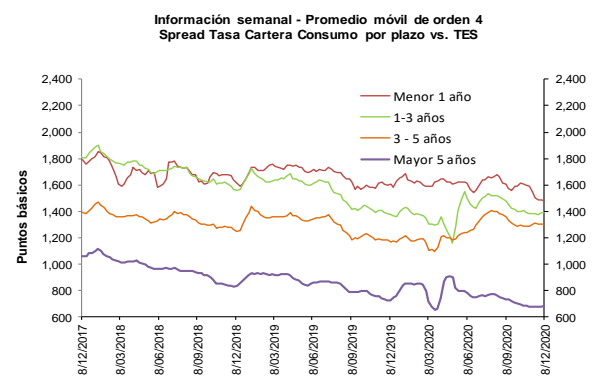

Fuentes: Banco de la República. Cálculos con información de la Superintendencia Financiera de Colombia.

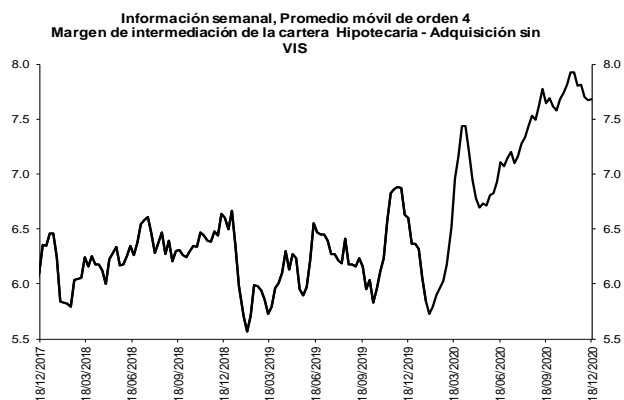

Fuentes: Banco de la República. Cálculos con información de la Superintendencia Financiera de Colombia.

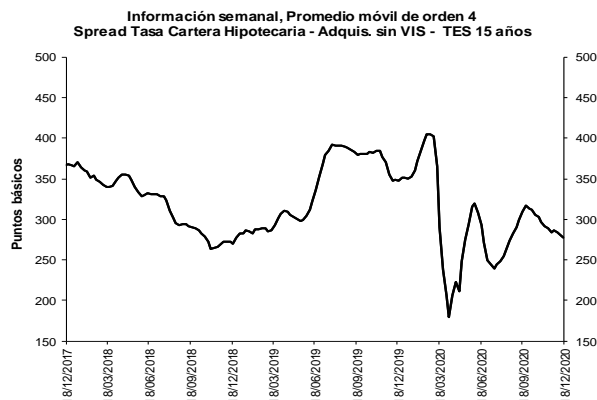

Fuentes: Banco de la República. Cálculos con información de la Superintendencia Financiera de Colombia.

b. Spreads Tasa Cartera Comercial y Consumo por plazo vs. TES (Información semanal - Promedio móvil de orden 4)

	Fecha	Variación (pb)					
		18-dic-20	1 semana	4 semanas	13 semanas	año corrido	año completo
Spread: tasa de interés cartera - tasa TES (puntos básicos)							
Comercial							
Menor a 1 mes	585.1	(18.98)	(51.14)	(44.80)	191.55	167.56	
Menor 1 año	396.8	4.16	9.29	(31.36)	16.65	31.98	
De 1 - 3 años	322.3	(16.83)	(0.37)	(74.87)	(53.44)	(71.72)	
De 3 - 5 años	283.9	(29.41)	12.47	(174.40)	(30.55)	(35.67)	
Mayor 5 años	42.9	(14.32)	(64.53)	(89.87)	(218.60)	(138.25)	
Consumo							
Menor 1 año	1,481.9	(1.56)	(61.78)	(120.86)	(146.33)	(124.38)	
De 1 - 3 años	1,387.4	(0.03)	5.49	(89.69)	27.09	13.92	
De 3 - 5 años	1,303.4	(2.94)	3.86	(54.21)	132.52	135.30	
Mayor 5 años	682.0	1.22	5.55	(55.06)	(78.74)	(46.94)	
Vivienda							
Mayor 15 años	277.4	(2.65)	(6.68)	(31.64)	(74.26)	(69.83)	
Memo ítem (Información semanal - Promedio móvil de orden 4)							
	Monto semanal	Variación (pb)					
	mm de pesos	1 semana	4 semanas	13 semanas	año corrido	año completo	
Tasas Comercial (%)							
Menor a 1 mes	7.5	106	(17.03)	(45.84)	(102.63)	(39.50)	(73.42)
Menor 1 año	6.0	1,558	5.12	10.27	(48.80)	(224.86)	(214.36)
De 1 - 3 años	6.1	758	(17.30)	(4.21)	(76.68)	(255.34)	(279.61)
De 3 - 5 años	6.7	319	(28.74)	6.58	(170.63)	(181.63)	(193.60)
Mayor 5 años	6.3	504	(15.40)	(77.75)	(97.43)	(270.99)	(196.40)
Tasas Consumo (%)							
Menor 1 año	16.8	16	(0.60)	(60.79)	(138.31)	(387.84)	(370.72)
De 1 - 3 años	16.7	106	(0.49)	1.65	(91.50)	(174.82)	(193.96)
De 3 - 5 años	16.9	510	(2.28)	(2.02)	(50.44)	(18.56)	(22.64)
Mayor 5 años	12.7	1,102	0.14	(7.66)	(62.63)	(131.13)	(105.09)
Tasas Vivienda (%)							
Mayor 15 años	9.6	380	(5.92)	(21.30)	(60.78)	(85.88)	(85.48)
Tasas Tes (%)							
Menor a 1 mes	1.7	n.a	1.95	5.30	(57.83)	(231.05)	(240.98)
Menor a 1 año	2.0	n.a	0.96	0.98	(17.45)	(241.51)	(246.33)
De 1 a 3 años	2.8	n.a	(0.46)	(3.84)	(1.81)	(201.90)	(207.88)
De 3 a 5 años	3.9	n.a	0.67	(5.89)	3.77	(151.08)	(157.93)
Mayor a 5 años	5.8	n.a	(1.08)	(13.21)	(7.56)	(52.40)	(58.15)
Mayor a 15 años	6.8	n.a	(3.27)	(14.62)	(29.15)	(11.62)	(15.65)

Fuentes: Banco de la República. Cálculos con información de la Superintendencia Financiera de Colombia.

6. Inversiones

a. Inversiones Netas de los Establecimientos de Crédito 1/ (Miles de millones de pesos y porcentajes)

(Miles de millones de pesos)	Saldo a 18/12/2020	VARIACIONES									
		SEMANTAL		ÚLTIMAS 4 SEMANAS		ÚLTIMAS 13 SEMANAS		AÑO CORRIDO		ANUAL	
		ABS	%	ABS	%	ABS	%	ABS	%	ABS	%
A. Moneda Legal	125,129	761	0.6	-908	-0.7	11,243	9.9	25,180	25.2	25,159	25.2
B. Moneda Extranjera	43,679	-76	-0.2	-1,467	-3.3	-1,293	-2.9	5,544	14.5	5,044	13.1
C. TOTAL (A+B=C)	168,808	685	0.4	-2,375	-1.4	9,950	6.3	30,724	22.2	30,204	21.8
ITEM DE MEMORANDO											
Moneda Extranjera - En millones US\$ 2/	12,771	27	0.2	401	3.2	699	5.8	1,080	9.2	1,153	9.9
TASA REPRESENTATIVA DE MERCADO	3,420	-13	-0.4	-230	-6.3	-305	-8.2	158	4.9	95	2.9

b. Inversiones de los Establecimientos de Crédito en ML 1/

(Miles de millones de pesos)	Saldo a 18/12/2020	VARIACIONES									
		SEMANTAL		ÚLTIMAS 4 SEMANAS		ÚLTIMAS 13 SEMANAS		AÑO CORRIDO		ANUAL	
		ABS	%	ABS	%	ABS	%	ABS	%	ABS	%
INVERSIONES NETAS	125,129	761	0.6	-908	-0.7	11,243	9.9	25,180	25.2	25,159	25.2
A. Establecimientos de crédito	125,129	761	0.6	-908	-0.7	11,243	9.9	25,180	25.2	25,159	25.2
Inversiones Brutas	125,249	761	0.6	-913	-0.7	11,236	9.9	25,183	25.2	25,167	25.1
a) Títulos de deuda:	91,220	672	0.7	-1,239	-1.3	10,154	12.5	21,124	30.1	21,040	30.0
Título de Tesorería - TES	65,505	673	1.0	-1,115	-1.7	9,836	17.7	11,881	22.2	11,646	21.6
Otros Títulos de deuda pública	13,926	25	0.2	0	0.0	-396	-2.8	8,692	166.1	8,774	170.3
Otros emisores Nacionales	11,769	-26	-0.2	-124	-1.0	713	6.5	553	4.9	621	5.6
Emisores Extranjeros	21	0	0.2	0	-1.4	0	-0.3	-2	-9.4	-2	-9.1
b) Instrumentos de patrimonio	6,014	83	1.4	-179	-2.9	-104	-1.7	1,272	26.8	1,527	34.0
c) Otras inversiones 2/	28,014	6	0.0	505	1.8	1,186	4.4	2,788	11.1	2,600	10.2
Deterioro	120	0	0.0	-5	-4.0	-7	-5.2	4	3.3	8	6.9

c. Inversiones de los Establecimientos de Crédito en ME 1/

(Miles de millones de pesos)	Saldo a 18/12/2020	VARIACIONES									
		SEMANTAL		ÚLTIMAS 4 SEMANAS		ÚLTIMAS 13 SEMANAS		AÑO CORRIDO		ANUAL	
		ABS	%	ABS	%	ABS	%	ABS	%	ABS	%
INVERSIONES NETAS	43,679	-76	-0.2	-1,467	-3.3	-1,293	-2.9	5,544	14.5	5,044	13.1
A. Establecimientos de crédito	43,679	-76	-0.2	-1,467	-3.3	-1,293	-2.9	5,544	14.5	5,044	13.1
Inversiones Brutas	43,679	-76	-0.2	-1,467	-3.3	-1,293	-2.9	5,544	14.5	5,044	13.1
a) Títulos de deuda:	3,990	-9	-0.2	-97	-2.4	-301	-7.0	2,834	245.3	2,430	155.8
Título de Tesorería - TES	0	0	--	0	--	0	--	0	--	0	--
Otros Títulos de deuda pública	1,331	-2	-0.1	-94	-6.6	148	12.5	936	236.4	924	227.1
Otros emisores Nacionales	204	0	-0.2	-16	-7.3	2	0.8	-15	-6.9	-19	-8.6
Emisores Extranjeros	2,455	-7	-0.3	13	0.5	-450	-15.5	1,914	353.7	1,525	164.0
b) Instrumentos de patrimonio	77	0	0.2	-1	-1.1	5	7.6	-2	-3.0	-5	-6.6
c) Otras inversiones 2/	39,613	-67	-0.2	-1,370	-3.3	-998	-2.5	2,712	7.4	2,620	7.1
Deterioro	0	0	-0.5	0	-6.4	0	-8.3	0	4.7	0	2.7

1/ Incluye FDN, a partir de octubre 2 de 2020

2/ Incluye inversiones en subsidiarias y filiales, en asociadas, en negocios y operaciones conjuntas y en derechos fiduciarios. Incluye ajustes por reclasificación entre monedas nacional y extranjera.

Fuentes: Formato 281 de la Superintendencia Financiera de Colombia y cálculos Banco de la República.

8. Activos externos netos y el mercado cambiario

a. Reservas Internacionales

RESERVAS INTERNACIONALES 1/

(Millones de dólares)

Concepto	2019	2020		
	Acum Año dic 31	Acum Año nov 30	Acum Año** dic 24	Acum mes** dic 24
SALDO				
I. Reservas Internacionales Brutas *	53,174	57,254	58,952	
II. Pasivos de Corto Plazo	7	10	8	
III. Reservas Internacionales Netas (I-II) *	53,167	57,245	58,944	
VARIACIÓN				
I. Reservas Internacionales Brutas	4,773	4,080	5,778	1,698
Pasivos de Corto Plazo	-2	3	1	-2
II. Reservas Internacionales Netas	4,774	4,077	5,777	1,699
Causaciones, Valuaciones y Provisiones (deterioro)	894	271	431	161
Pasivos con Residentes	-96	4	0	-4
Opciones call por ejercer	0	0	0	0
MEMO - ITEM				
Saldo Reservas internacionales brutas sin FLAR *	52,654	56,715	58,413	
Saldo Causaciones, Valuaciones y Provisiones (deterioro)	457	727	888	
Saldo Pasivos con Residentes	0	4	0	
Saldo Opciones call por ejercer	0	0	0	

* Para efectos de reporte al FMI se excluyen los aportes al Fondo Latinoamericano de Reservas FLAR del saldo de reservas internacionales, sin embargo, en la información contable del Banco de la República los aportes al FLAR continúan formando parte de los activos de reservas.

** Cifras provisionales.

1/ A partir del 4 de junio de 2019 los recursos en dólares del Gobierno en el Banco de la República se registran en cuentas diferentes a las de las reservas internacionales, y a partir del 17 de diciembre de 2019, la totalidad de los recursos en moneda extranjera del Gobierno en el Banco de la República se contabilizan por fuera del balance del Banco, por tanto no hacen parte de las reservas internacionales.

En 2020 el Banco de la República aumentó las reservas internacionales mediante la compra de USD 3.500 m al Gobierno Nacional (USD 2000 m el 4 de mayo y USD 1.500 m el 2 de diciembre).

Fuente: Banco de la República

10. Mercados Financieros

a. Evolución durante la semana

Durante la semana, la percepción del riesgo medida a través del VIX disminuyó 0.18%, pasando de 21.57 a 21.53. Los precios del petróleo se redujeron: la referencia WTI bajó 1.77%, al pasar de USD49.10 a USD48.23, y el Brent disminuyó 1.85%, pasando de USD52.26 a USD51.29.

Mundo:

- El Banco de Desarrollo de América Latina y el Banco Europeo de Inversiones darán financiamiento a América Latina y el Caribe por USD 500 m para fomentar la recuperación económica de la región tras el golpe que generó la pandemia del coronavirus.

Estados Unidos:

- El crecimiento económico (datos anualizados) durante el 3T20 se ubicó en 33.4%t/t, por encima de la lectura previa y de las expectativas del mercado (Obs: 33.4%t/t; Ant: 33.1%t/t; Esp: 33.1%t/t).

- Al 19 de diciembre, las peticiones semanales iniciales de desempleo se ubicaron en 803k, mostrando una recuperación en el mercado laboral del país (Obs: 803k; Ant: 885k; Esp: 880k).
- Durante el mes de noviembre, el ingreso personal se contrajo 1.1%, por debajo del dato observado anteriormente (-0.7%) y de las expectativas de los analistas (-0.3%). Por su parte, el gasto personal se redujo 0.4%, inferior a la lectura del mes de octubre (0.5%) y a lo esperado por el mercado (-0.2%).

Asia:

- Los activos mantenidos por los hogares en Japón alcanzaron USD18 billones a fines de septiembre, 2.7% superior a lo registrado el año anterior, lo que implica que los hogares japoneses han optado por ahorrar en lugar de gastar durante la pandemia.
- En Japón, las ordenes de maquinaria presentaron una variación de 8.6% a/a en noviembre, superior a la registrada en el mes de octubre de 8.0% a/a.
- En Japón, el índice líder CI para el mes de octubre se ubicó en 94.3, por encima del dato registrado anteriormente (93.8).
- En Japón, el IPP de servicios para el mes de noviembre se ubicó en -0.6%, en línea con el dato anterior y las expectativas de los analistas.

Europa:

- El Indicador de confianza del consumidor de la Zona Euro en lo corrido de diciembre mostró una caída inferior a la anticipada por el mercado (Obs: -13.9% m/m; Ant: -17.6% m/m; Esp: -17.3% m/m).
- Las ventas minoristas del Reino Unido en el mes de diciembre fueron menores a las esperadas por el consenso general (Obs: -3; Ant: -25; Esp: 0).
- La lectura final del PIB de Reino Unido durante el 3T20 mostró una variación positiva mayor a la lectura anterior y a lo esperado por el mercado (Obs: 16.0% t/t; Ant: 15.5% t/t; Esp: 15.5% t/t).
- En el Reino Unido, las importaciones durante el 3T20 aumentaron 11.7%, por debajo del dato reportado anteriormente (13.2%) y de las expectativas de los analistas (13.2%). Asimismo, las exportaciones para el mismo periodo reflejaron una contracción de 0.4%, inferior a la lectura del trimestre anterior (5.1%) y a lo esperado por el mercado (5.1%).

América:

- En Perú, el Banco Central aprobó medidas para impulsar los préstamos hipotecarios y aumentar la liquidez en el sistema financiero, ya que busca impulsar un repunte económico.
- Las ventas minoristas mexicanas descendieron en octubre 1.4% después de cinco meses seguidos de recuperación (Obs: -1.4% m/m; Ant: 2.7% m/m; Esp: 0.5% m/m).
- La inflación anual de Brasil se aceleró a 4.23% a/a en el mes de diciembre, por encima del objetivo del Banco Central de 4% de este año.
- En Brasil, la confianza del consumidor disminuyó por tercer mes consecutivo en diciembre a 78.5 (Obs: 78.5; Ant: 81.7).

- En Chile, el Tribunal Constitucional declaró inconstitucional el proyecto presentado por parlamentos de oposición para permitir un segundo retiro de fondos de pensiones. Sin embargo, el proyecto que permitiría una segunda ronda de retiros y que había sido presentado por el Gobierno como contrapropuesta a la propuesta de la oposición, ya se encuentra vigente. El ministro de Hacienda, Ignacio Briones, había afirmado que un fallo declarando el proyecto de la oposición inconstitucional frenaría un tercer retiro de los fondos de pensiones.
- Según la encuesta de Opinión Financiera de Colombia, el pronóstico de crecimiento para 2020 se ubicó entre -7.5% y -7.0%, con 7.2% como respuesta mediana.
- En Colombia, el Indicador de Confianza del Consumidor subió 0.4 puntos en noviembre.
- En México, la actividad económica en octubre se ubicó en -5.33%a/a, por encima del dato registrado previamente, pero inferior a lo anticipado por el mercado (Obs: -5.33%a/a; Ant: -5.50%a/a; Esp: -5%a/a).
- En México, la tasa de desempleo para el mes de noviembre se ubicó en 4.40%, por debajo del dato anterior (4.70%) y a lo esperado por el mercado (4.50%).
- En Chile, el IPP durante el mes de noviembre se ubicó en 0.6% m/m, por debajo del dato registrado previamente (1.7%).

b. Tasas de interés de Bancos Centrales

	Tasa de interés vigente			
	Actual (a) 24 de diciembre	Semana anterior 17 de diciembre	4 sem atrás 24 de noviembre	Un año atrás
Estados Unidos	0 - 0.25	0 - 0.25	0 - 0.25	1.5 - 1.75
Zona Euro	0,00	0,00	0,00	0,00
Japón	-0,10	-0,10	-0,10	-0,10
Reino Unido	0,10	0,10	0,10	0,75
Canadá	0,25	0,25	0,25	1,75
Brasil	2,00	2,00	2,00	4,50
México	4,25	4,25	4,25	7,25
Colombia	1,75	1,75	1,75	4,25
Chile	0,50	0,50	0,50	1,75
Argentina	38,00	38,00	38,00	58,00
Perú	0,25	0,25	0,25	2,25
Australia	0,10	0,10	0,10	0,75
Nueva Zelanda	0,25	0,25	0,25	1,00
Malasia	1,75	1,75	1,75	3,00
Sudáfrica	3,50	3,50	3,50	6,50
Turquía ↑	17	15	15,00	12,00
India	4,00	4,00	4,00	5,15
Rusia	4,25	4,25	4,25	6,25
China =	4.35	4.35	4,35	4,35
Suiza	-1.25 - -0.25	-1.25 - -0.25	-1.25 - -0.25	-1.25 - -0.25
Indonesia	3,75	3,75	3,75	5,00
Noruega	0,00	0,00	0,00	1,50

*El BCRA anunció el 28/09/2018 que el crecimiento de la base monetaria será nulo hasta junio del 2019. Por tanto, esta tasa es calculada diariamente como el promedio de las tasas negociadas de las LELIQ con las entidades financieras.

c. Inflación observada y expectativas de inflación

	Tasa actual y meta de inflación			Encuesta de expectativas de inflación anual a diciembre del 2020			
	24 de diciembre			BLOOMBERG		BANCOS CENTRALES	
	Inflación (b)	Tasa de interés real [(1+a)/(1+b)]-1	Meta de Inflación 2020	Fecha de la encuesta	Resultado	Fecha realización de la encuesta	Resultado
Estados Unidos (nov)	1,2	-0,94	2,00	24/12/2020	1,20	-	-
Zona Euro (nov)	-0,3	0,30	2,00	24/12/2020	0,30	oct-20	0,90
Japón (nov)	-0,9	0,81	2,00	24/12/2020	0,00	-	-
Reino Unido (nov)	0,3	-0,20	2,00	24/12/2020	0,90	sep-20	2,80
Canadá (nov)	1	-0,74	1,00 - 3,00	24/12/2020	0,70	-	-
Brasil (nov)	4,31	-2,21	2,75 - 5,75	24/12/2020	3,20	dic-20	4,35
México (nov)	3,33	0,89	3,00	24/12/2020	3,50	dic-20	3,38
Colombia (nov)	1,49	0,26	2,00 - 4,00	24/12/2020	2,50	dic-20	1,42
Chile (nov)	2,73	-2,17	2,00 - 4,00	24/12/2020	3,00	dic-20	2,40
Argentina (nov)	35,8	1,62	12,00 - 17,00	24/12/2020	42,00	nov-20	36,70
Perú (nov)	2,14	-1,85	1,00 - 3,00	24/12/2020	1,70	nov-20	2,00
Australia (sep)	0,7	-0,60	2,00 - 3,00	24/12/2020	0,70	sep-20	3,10
Nueva Zelanda (sep)	1,4	-1,13	1,00 - 3,00	24/12/2020	1,60	sep-20	1,03
Malasia (nov) ↓	-1,7	3,51	-	24/12/2020	-1,10	-	-
Sudáfrica (nov)	3,2	0,29	3,00 - 6,00	24/12/2020	3,30	sep-20	3,90
Turquía (nov)	14,03	2,60	3,00 - 7,00	24/12/2020	12,00	oct-20	11,76
India (nov)	6,93	-2,74	2,00 - 6,00	24/12/2020	-	-	-
Rusia (nov)	4,4	-0,14	4,00	24/12/2020	3,30	-	-
China (nov)	-0,5	4,87	3,00	24/12/2020	2,60	-	-
Irlanda (nov)	-1,1	1,11	2,00	24/12/2020	-0,45	-	-
Portugal (nov)	-0,22	0,22	2,00	24/12/2020	-	-	-
Grecia (nov)	-2,065	2,11	2,00	24/12/2020	-	-	-
Suiza (nov)	-0,7	0,45	2,00	24/12/2020	-	-	-
Indonesia (nov)	1,59	2,13	2,50 - 4,50	24/12/2020	2,00	jul-20	2,51
Noruega (nov)	0,7	-0,70	2,00	24/12/2020	1,40	-	-

d. Tasas de los mercados monetarios internacionales

	Plazo	Tasa actual (a) 24 de diciembre	Semana anterior (b) 17 de diciembre	4 sem atrás	30 de diciembre de 2019	Un año atrás	Variación p.b. última semana (a-b)
FEDERAL FUND	1 Día	0,09	0,09	0,08	1,55	1,55	0,0
LIBOR	1Día	0,08	0,09	0,08	1,53	1,53	-0,4
LIBOR	1 Semana	0,10	0,10	0,10	1,60	1,61	-0,4
LIBOR	1 Mes	0,15	0,15	0,14	1,78	1,80	-0,6
LIBOR	3 Meses	0,24	0,24	0,23	1,91	1,96	0,2
EUR LIBOR	1 Día	-0,59	-0,59	-0,59	-0,57	-0,57	0,3
EUR LIBOR	1 Semana	-0,59	-0,58	-0,58	-0,54	-0,55	-0,8
EUR LIBOR	1 Mes	-0,60	-0,60	-0,58	-0,51	-0,52	0,1
EUR LIBOR	3 Meses	-0,56	-0,57	-0,55	-0,42	-0,43	0,6

Fuente: Bloomberg

Federal fund rate: Tasa interbancaria overnight a la cual los bancos miembros de sistema de la Reserva Federal de los Estados Unidos se prestan el exceso de reservas sin exigir garantía como contrapartida.

Libor: Tasa de interés interbancaria que se aplica en el mercado de capitales de Londres. Esta tasa se construye a partir de las cotizaciones (punta de oferta) que presentan los bancos con mejor calidad crediticia a las 11:00 a.m. hora en Londres, para los diferentes plazos. En el documento se presenta la tasa de referencia para transacciones en dólares. EUR libor: Tasa de interés interbancaria para las transacciones en Euros que se aplica en el mercado de capitales de Londres. Esta tasa se construye a partir de las cotizaciones (punta de oferta) que presentan los bancos con mejor calidad crediticia a las 11:00 a.m. hora en Londres, para los diferentes plazos.

e. Bonos del tesoro americano

BONOS DEL TESORO AMERICANO ^{1/}	Tasa actual (a) 24 de diciembre	Semana anterior (b) 17 de diciembre	4 sem atrás	30 de diciembre de 2019	Un año atrás	Variación p.b. última semana (a-b)
0,25	0,08	0,08	0,07	1,52	1,57	0,00
0,5	0,09	0,09	0,09	1,59	1,60	0,70
2	0,12	0,12	0,16	1,57	1,62	-0,2
5	0,36	0,38	0,40	1,67	1,72	-1,6
10	0,93	0,93	0,88	1,88	1,90	-0,8
30	1,66	1,68	1,61	2,33	2,33	-1,8

1/ Bonos genéricos de Bloomberg

Fuente: Bloomberg

f. Spread de deuda soberana*

EMBI (Emerging Market Bond Index) ^{1/}	Spread actual (a) 24 de diciembre	Semana anterior (b) 17 de diciembre	4 sem atrás 24 de noviembre	30 de diciembre de 2019	Un año atrás	Variación última semana (a-b)	Variación porcentual última semana (a/b)-1
Plus soberanos	340	340	360	302	305	0	-0,1%
Colombia	206	206	218	169	166	0	0,0%
Argentina	1356	1375	1369	1772	1861	-19	-1,4%
Brasil	255	252	264	218	214	3	1,2%
México	379	384	423	297	297	-5	-1,3%
Perú	137	138	152	112	110	-1	-0,7%
Venezuela	25161	24301	21666	15479	15224	860	3,5%
Turquía	459	461	507	408	407	-2	-0,4%
Sudáfrica	385	378	418	328	326	7	1,9%

1/ Bonos genéricos de Bloomberg

Fuente: Bloomberg

EMBI plus: Emerging Markets Bond Index - Embi + - es un índice creado por JP Morgan que mide los retornos totales de los instrumentos de deuda externa de los países emergentes, incluyendo bonos Brady en dólares y en otras monedas, préstamos, Eurobonos e instrumentos de deuda local denominados en dólares. Este indicador está concentrado en instrumentos de las tres principales economías de Latinoamérica (Brasil, México y Argentina) con una ponderación de 68%, dejando el resto para los otros países Latinoamericanos. Para el desarrollo de este informe, se considera el spread de dicho portafolio EMBI, sobre la curva cero cupón de los treasuries. EMBI plus país: Emerging Markets Bond Index (Embi +) calculado bajo los mismos criterios del EMBI PLUS considerando únicamente los títulos del respectivo país. Para el desarrollo de este informe, se considera el spread de dicho portafolio EMBI, sobre la curva cero cupón de los treasuries

*A partir del 01/10/2018 los tickers de Bloomberg de Colombia, México, Brasil, Argentina y Perú corresponden a ELI GCOL index, ELI GMXN index y ELI GBRL index, ELI GARR index y ELI GPER index, respectivamente

g. TED (Libor 3 Meses –T-bills 3 Meses)*

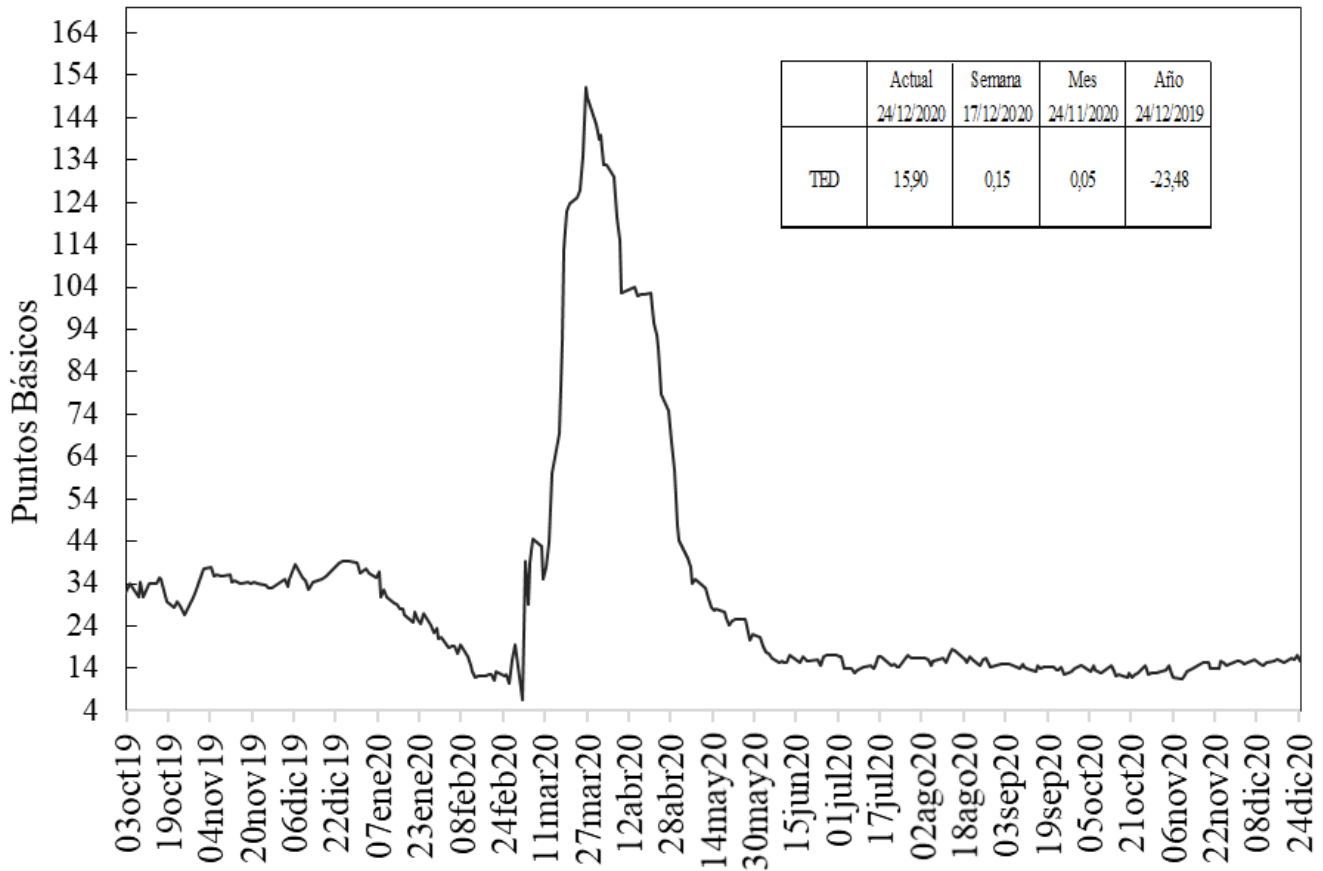

Fuente: Bloomberg, DOAM.

h. Embi plus, embi Colombia, CDS, coeficientes de aversión al riesgo y yankees*

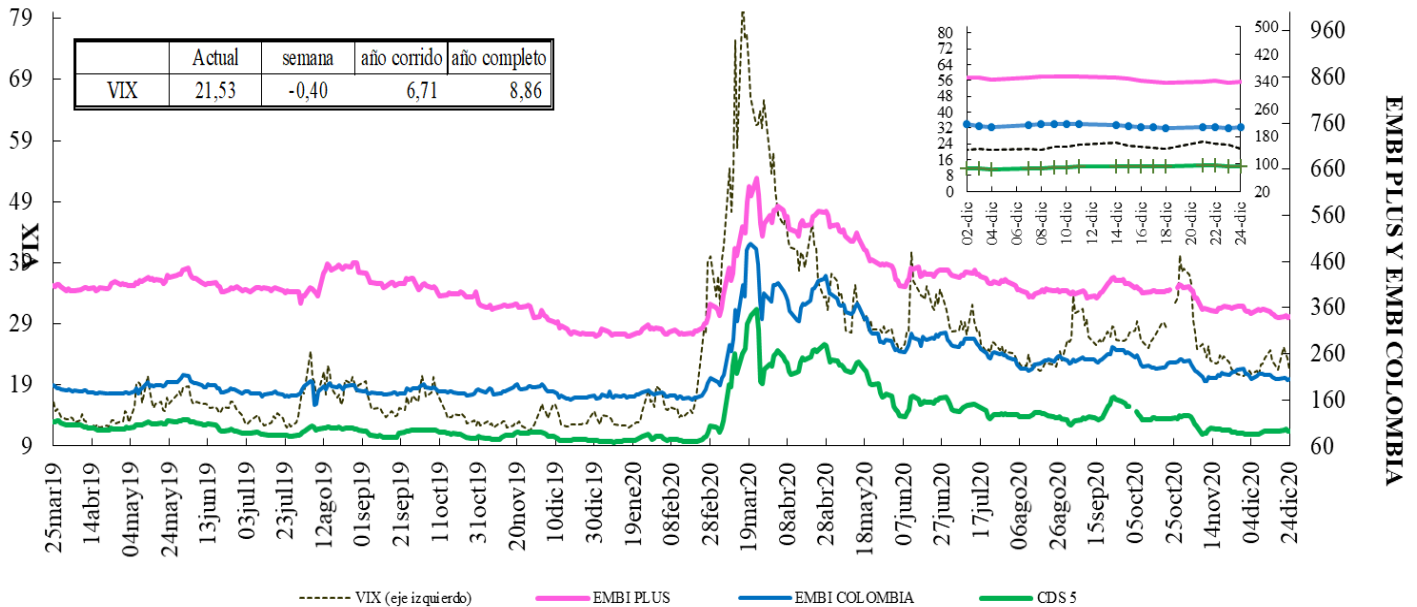

VIX: Índice de volatilidad del "Chicago Board Options Exchange SPX", que refleja la volatilidad implícita en las opciones sobre las acciones que componen el S&P 500. Se utiliza como un indicador que mide la aversión al riesgo de los inversionistas, la variación se presenta en términos absolutos.
*El ticker del EMBI de Colombia en Bloomberg corresponde a ELI GCOL index.

EMBI-CDS 1-CDS 10-CDS 5

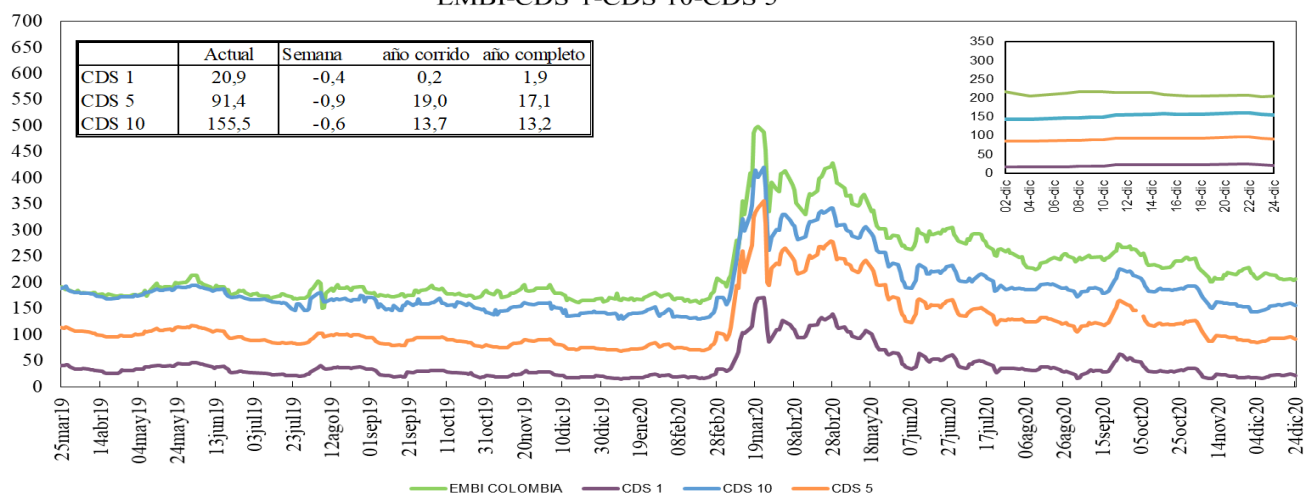

Fuente: Bloomberg, DOAM.

Credit Default Swap América Latina-5 años

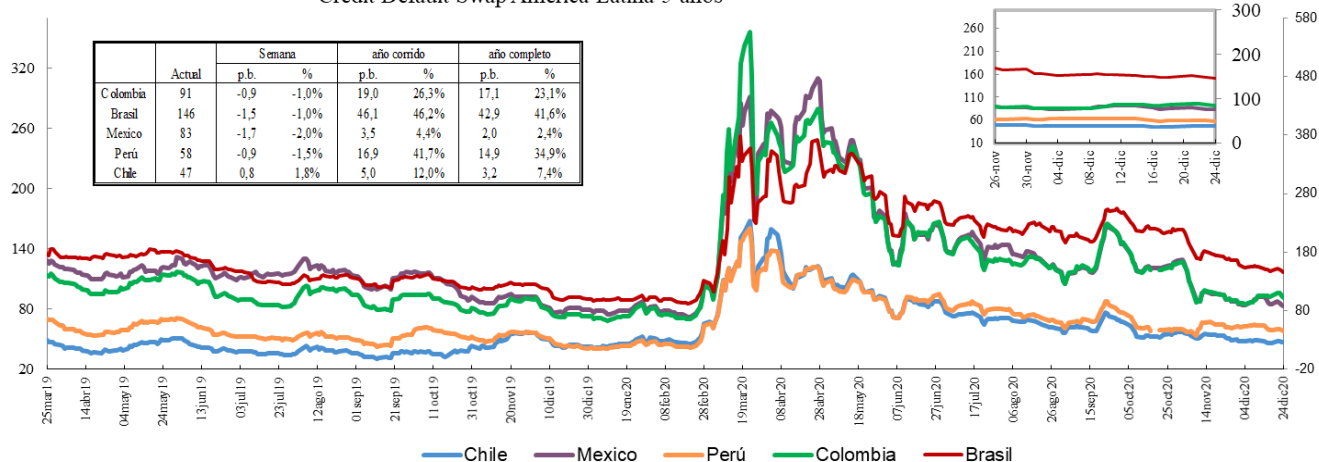

*En la gráfica que muestra el zoom, el eje de la derecha corresponde al eje de Brasil.

Fuente: Bloomberg, DOAM.

Credit Default Swap otros países - 5 años

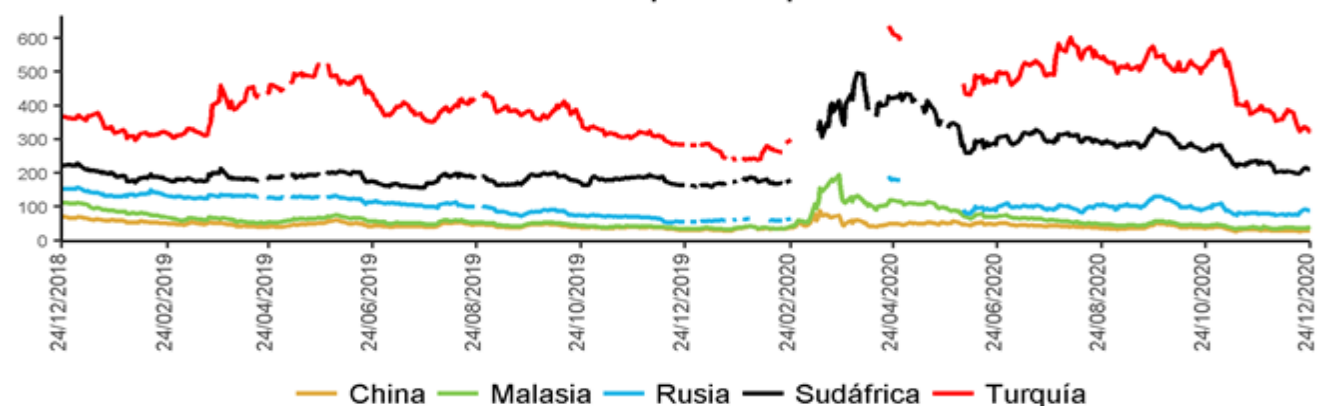

*El ticker del EMBI de Colombia en Bloomberg corresponde a ELI GCOL index.

Un Credit Default Swap (CDS) es un instrumento financiero por medio del cual se negocia el riesgo crediticio de un bono. El tenedor paga una prima (puntos básicos sobre el valor nominal del bono) a la entidad que ofrece el CDS a cambio de que esta responda por un valor nominal en caso que el emisor haga default. La valoración de un CDS se hace en puntos básicos sobre el valor nominal del bono y tiene una relación directa con el nivel de aversión al riesgo de los inversionistas. Es decir, entre mas alta sea la probabilidad de default, mayor será el valor del CDS y viceversa.

**Los datos de CDS para Turquía y Rusia están disponibles hasta el 13 de marzo del 2020. Por disponibilidad de los datos la serie se retoma desde el 20/04/2020. Para Sudáfrica los datos están disponibles hasta el 25 de Febrero del 2020 y la serie se retoma desde el 10 de Marzo del 2020

Fuente: Bloomberg, DOAM.

i. Índices Accionarios

País	Índices accionarios	Nivel actual 24 de diciembre	Diferencia			
			Semanal 17 de diciembre	4 sem atrás 24 de noviembre	30 de diciembre de 2019	Un año atrás
EE UU	DOW JONES	30.200	-0,34%	0,5%	6,1%	5,9%
EE UU	S&P500	3.703	-0,52%	1,9%	15,0%	14,9%
EE UU	NASDAQ	12.805	0,31%	6,4%	43,1%	43,0%
Zona Euro	Euro Stoxx 50	3.543	-0,49%	1,0%	-5,5%	-6,1%
Alemania	DAX	13.587	-0,59%	2,2%	2,6%	2,2%
Argentina	MERVAL	51.619	-2,82%	-4,6%	23,9%	29,3%
México	MEXBOL	43.372	-2,15%	1,5%	-0,7%	-1,8%
Brasil (Sao Paulo)	IBOV	117.807	-0,50%	7,3%	1,9%	1,7%
Chile	IPSA	4.133	0,54%	0,1%	-11,5%	-12,3%
Venezuela	IBVC	1.229.396	-3,24%	54,8%	1262,6%	1441,6%
Perú	IGBVL	20.836	0,12%	7,0%	1,2%	2,0%
Colombia	COLCAP	1.422	-1,48%	11,9%	-14,4%	-14,7%
Japón	NKY	26.668	-0,52%	1,9%	12,7%	11,9%
China	SHANGAI SE	3.363	-1,23%	-1,2%	10,6%	12,8%

Fuente: Bloomberg.

j. Comportamiento de tasas de cambio

i) Depreciación de las principales monedas frente al Dólar Americano

TASAS DE CAMBIO Frente al dólar	Tasa Indirecta 24 de diciembre	Tasa Directa 24 de diciembre	Depreciación de las diferentes monedas frente al Dólar					
			Semanal 17 de diciembre	4 semanas atrás 24 de noviembre	30 de diciembre de 2019	Un año atrás	Dos años atrás	Tres años atrás
Euro	1,2187	0,82	0,67%	-2,4%	-8,1%	-9,0%	-6,4%	-2,7%
Libra	1,3558	0,74	0,20%	-1,5%	-3,3%	-4,5%	-6,3%	-1,4%
AUD	0,7597	1,32	0,33%	-3,1%	-7,9%	-8,9%	-7,2%	1,5%
NZD	0,7104	1,41	0,63%	-1,8%	-5,3%	-6,6%	-5,3%	-1,1%
CAD	0,7775	1,29	1,12%	-1,0%	-1,6%	-2,3%	-5,4%	1,0%
Yen	0,0096	103,65	0,53%	-0,8%	-4,8%	-5,2%	-6,2%	-8,5%
NOK	0,1154	8,7	1,15%	-2,8%	-1,7%	-2,8%	-1,0%	4,1%

Fuente: Bloomberg.

ii) Depreciación de monedas de países emergentes frente al Dólar Americano (tasas de cierre)

TASA DE CAMBIO Países Emergentes	Tasa actual 24 de diciembre	Depreciación de las diferentes monedas frente al Dólar					
		Semanal 17 de diciembre	4 sem atrás 24 de noviembre	30 de diciembre de 2019	Un año atrás	Dos años atrás	Tres años atrás
Colombia	3,491.90	2.39%	-4.1%	6.6%	5.7%	6.3%	17.9%
Argentina	83.35	0.77%	3.3%	39.2%	39.6%	119.4%	361.2%
Brasil	5.22	2.97%	-2.9%	29.7%	27.7%	33.6%	56.3%
Venezuela*	1,074,097.81	0.00%	37.40%	2244.3%	2180.0%	NA	NA
Perú	3.61	0.64%	0.1%	8.9%	8.9%	7.6%	11.6%
México	19.87	0.26%	-0.8%	4.9%	4.7%	0.0%	0.6%
Chile	714.08	-1.06%	-7.6%	-5.0%	-5.0%	3.7%	14.7%
Turquia	7.59	-1.51%	-5.2%	27.5%	27.5%	43.5%	99.1%
India	73.55	-0.05%	-0.6%	3.1%	3.2%	4.9%	14.8%
Sudáfrica	14.61	-0.21%	-3.9%	3.5%	3.2%	0.2%	15.8%
Malasia	4.06	0.66%	-0.6%	-1.1%	-1.8%	-3.0%	-0.5%

* Venezuela: Con el cambio de denominación de Bolívar Fuerte a Bolívar Soberano, cambió la metodología para el cálculo de la Tasa de Cambio, por tal motivo no es posible realizar el cálculo de la depreciación dos y tres años atrás. Últimos datos disponibles al 18 de diciembre.

Fuente: Bloomberg, SET FX – Tasa promedio

iii) Depreciación del Peso frente a otras monedas

TASAS DE CAMBIO Peso frente a otras monedas	Tasa actual 24 de diciembre	Depreciación del Peso frente a las diferentes monedas					
		Semanal 17 de diciembre	4 sem atrás 24 de noviembre	30 de diciembre de 2019	Un año atrás	Dos años atrás	Tres años atrás
COP/Euro	4255,40	1,70%	-1,7%	16,0%	16,2%	13,5%	21,1%
COP/Libra	4734,32	2,18%	-2,7%	10,2%	10,7%	13,4%	19,6%
COP/Yen	33,69	1,85%	-3,4%	12,0%	11,5%	13,2%	28,9%
COP/Sol Peruano	966,82	1,73%	-4,2%	-2,1%	-2,9%	-1,2%	5,6%
COP/Peso Chileno	4,89	3,49%	3,8%	12,2%	11,2%	2,5%	2,8%
COP/Real Brasileiro	669,39	-0,57%	-1,2%	-17,8%	-17,3%	-20,5%	-24,6%
COP/Peso Mexicano	175,76	2,12%	-3,3%	1,6%	0,9%	6,3%	17,2%

Fuente: Bloomberg, cálculos DOAM

k. Precios internacionales de las materias primas

Materias primas Principales productos Balanza comercial	Materias Primas Producto	Nivel actual Dólares 24 de diciembre	Diferencia				
			Semanal 17 de diciembre	Frente a 30 de noviembre	4 semanas atrás	30 de diciembre de 2019	Un año atrás
Índice General	CRB INDEX	165,5	0,0%	3,43%	3,60%	-11,40%	-10,77%
Exportaciones	Café	1,3	0,7%	4,35%	11,31%	-4,69%	-2,67%
Exportaciones	Azúcar	14,0	0,0%	-1,76%	-1,62%	3,18%	4,18%
Exportaciones	Petróleo WTI	48,2	-0,3%	6,37%	7,39%	-21,81%	-21,08%
Exportaciones	Carbón	69,8	6,2%	14,06%	31,11%	32,23%	31,11%
Exportaciones	Oro	1883,5	-0,1%	5,99%	4,20%	24,31%	25,61%
Exportaciones	Níquel	16951,0	-3,2%	3,72%	5,90%	19,16%	18,62%
Exportaciones	Aceite de Palma	1230,0	0,0%	9,67%	9,67%	25,51%	25,51%
Importaciones	Trigo	6,3	4,0%	9,65%	3,99%	11,21%	14,68%
Importaciones	Maíz	4,4	3,6%	7,37%	5,81%	15,61%	15,61%
Importaciones	Cacao	2385,9	0,4%	-6,60%	-7,10%	-0,70%	1,30%
Importaciones	Algodón	0,8	0,7%	5,57%	4,72%	9,53%	11,06%
Importaciones	Soya	12,5	4,4%	7,53%	5,47%	33,80%	34,52%
Otros	Plata	25,8	-0,9%	14,07%	11,00%	44,06%	45,15%
Otros	Cobre	7793,0	-1,3%	1,54%	6,72%	26,03%	26,01%
Otros	Aluminio	2022,0	-0,3%	0,37%	2,93%	12,90%	12,93%
Otros	Ganado	105,1	-1,9%	-4,44%	-3,89%	-15,18%	-13,12%
Otros	Petróleo Brent	51,29	-0,4%	7,12%	7,17%	-25,06%	-23,68%

Fuente: Bloomberg

Precio del petróleo: precio del futuro más cercano a vencer de un barril de petróleo crudo (en dólares).

Precio del carbón: precio de contado FOB de una tonelada de carbón en el New York mercantile exchange (en dólares).

Precio del café: precio de una libra de café colombiano cotizado en la bolsa de New York (en dólares).

Precio del algodón: corresponde a un descuento sobre el contrato de futuros más activamente transado en New York.

Precio del oro: precio de contado de una onza de oro (en dólares).

Precio del trigo: precio de contado de un saco de trigo rojo suave de invierno en Chicago (en dólares).

Precio del sorgo: precio de contado de un saco de sorgo (100 libras americanas) publicado por el Departamento de Agricultura de estados Unidos (en dólares).

Precio de la plata: precio de contado de una onza de plata (en dólares).

Precio del cobre: precio de contado de una tonelada métrica de cobre según London Metal Exchange (en dólares).

Precio del aluminio: precio de contado de una tonelada métrica de aluminio según London Metal Exchange (en dólares).

Precio del níquel: precio de contado de una tonelada métrica de níquel según London Metal Exchange (en dólares).

Aceite de palma: promedio ponderado del precio diario de una tonelada métrica de aceite de palma, para este promedio, si el mes corriente es enero, el precio en este mes será el precio de contado y el precio de los meses siguientes (febrero, marzo y abril) será el precio de los respectivos contratos. Estos son los precios del mercado de Malasia según el Malaysian Palm Oil Borrad (en dólares). Últimos datos disponibles al 15 de diciembre.

Precio del maíz: precio de contado de un saco de maíz amarillo en Chicago (en dólares).

Precio del azúcar: precio global de contado de una libra de azúcar (Fuente: International Sugar Organization-en centavos de dólar).

Precio del cacao: precio diario calculado como el promedio de los tres futuros de cocoa más cercanos transado en Londres y New York.

Precio del ganado: precio de contado del ganado vivo en el mercado de Estados Unidos (en dólares).

Precio de la Soya: precio de contado de un Bushel de soya amarilla en Chicago (en dólares).

Precio del arroz: precio de contado de un saco de arroz tailandés en Chicago (en dólares).

i) Gráficos precios Internacionales de materias primas

**PRECIOS DE MATERIAS PRIMAS
(Base 100 = 24 diciembre 2019)**

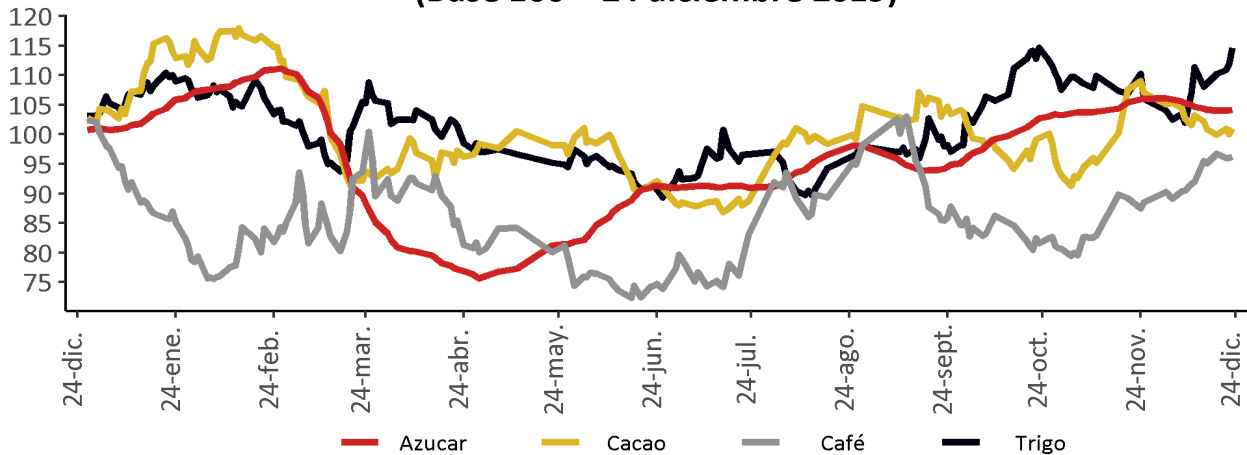

**PRECIOS DE MATERIAS PRIMAS
(Base 100 = 24 diciembre 2019)**

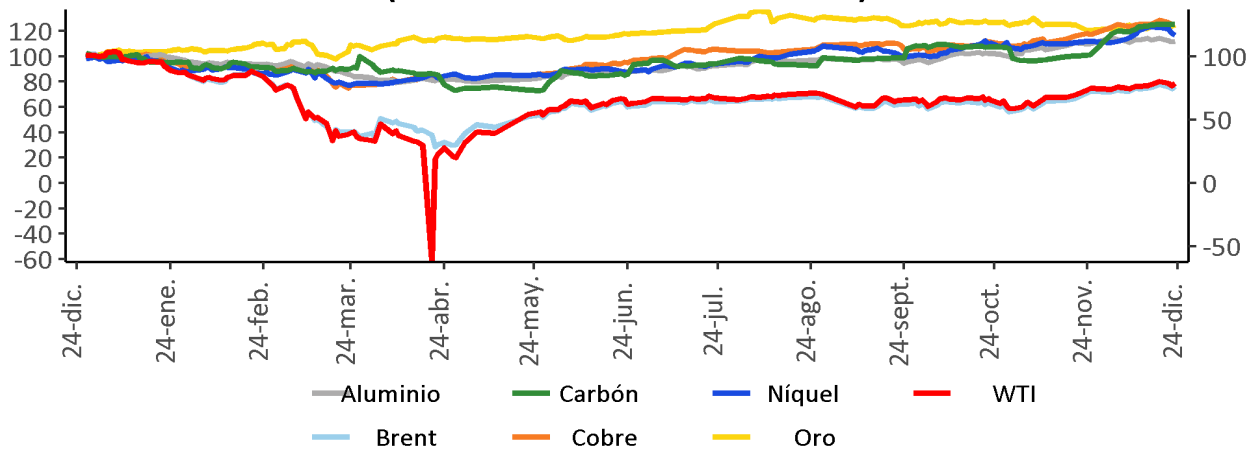

**PRECIOS DE MATERIAS PRIMAS
(Base 100 = 24 diciembre 2019)**

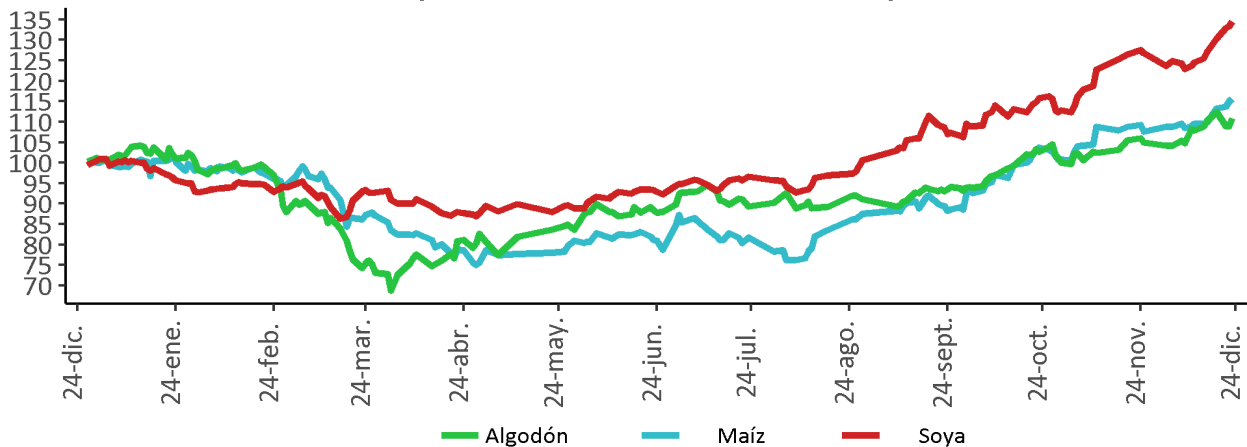

Fuente: Bloomberg

I. Resumen de los mercados de países desarrollados

Mercado De Renta Fija: Bonos del tesoro Americano

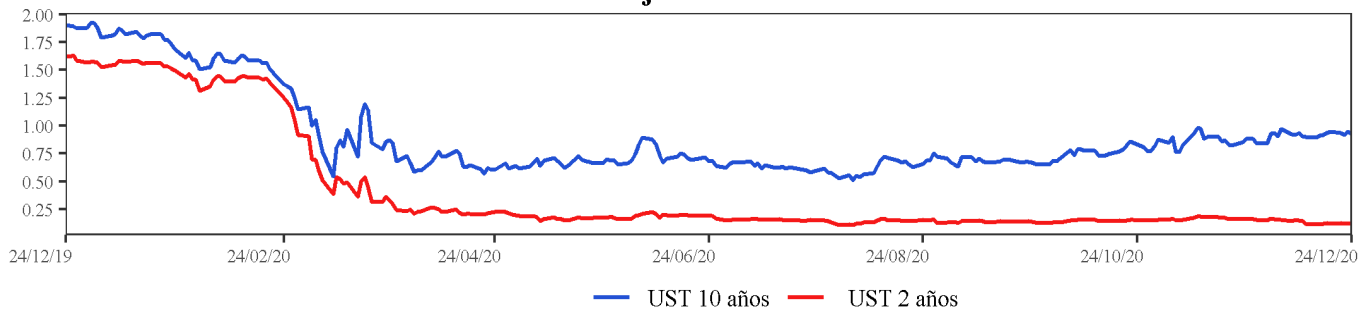

Mercado De Renta Variable: MXWO Index

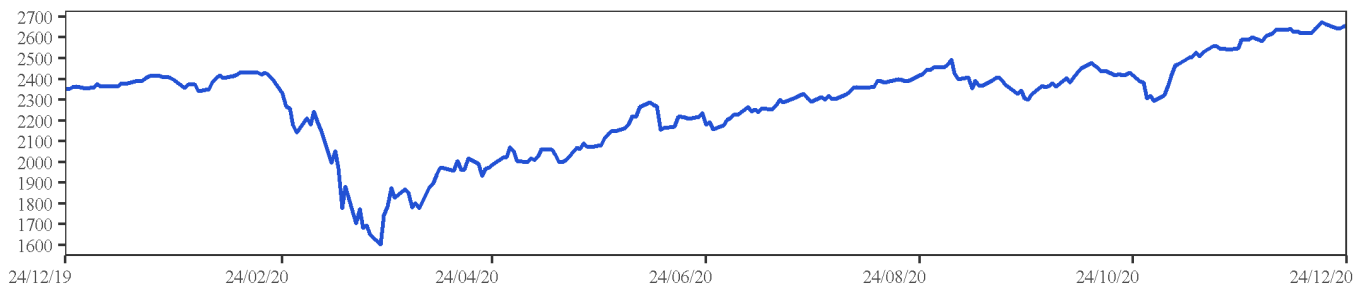

Cotización Del Dólar Frente A Sus Principales Socios Comerciales: DXY Index

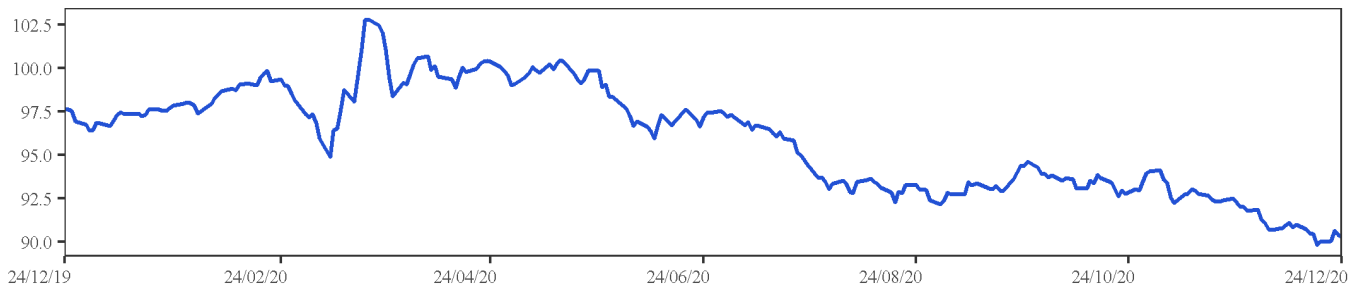

Cotización Principales Materias Primas

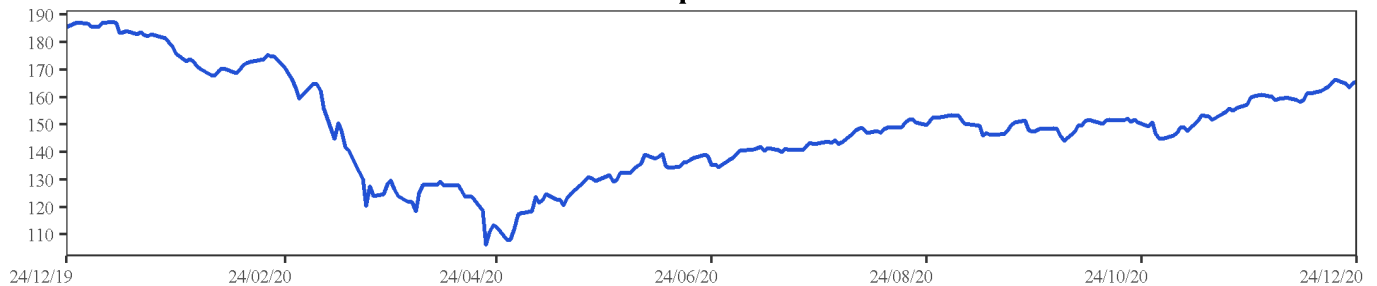

MXWO index: Índice de capitalización que mide el rendimiento de las acciones de compañías de países desarrollados. Este índice se deriva del MSCI de Morgan Stanley, el cual se conoce como el MSCI WORLD. La base del índice MXWO es el 31 de diciembre de 1969.

DXY index: Es un promedio ponderado del valor del dólar contra las monedas de un grupo de países que son los principales socios comerciales de Estados Unidos, entre los cuales se encuentran las siguientes monedas: El euro, el yen japonés, la libra esterlina, el dólar canadiense, la corona sueca y el franco suizo.

CRB index: Es un promedio aritmético de precios de futuros de una canasta de materias primas, entre los cuales se encuentra oro, plata, textiles, ganado vivo, café, azúcar, entre otros. La base del índice CRB es el 4 de noviembre de 1956 con un valor de 107.92.

Fuente: Bloomberg

m. Resumen de los mercados de países emergentes

Mercado De Renta Fija: EMBI Plus

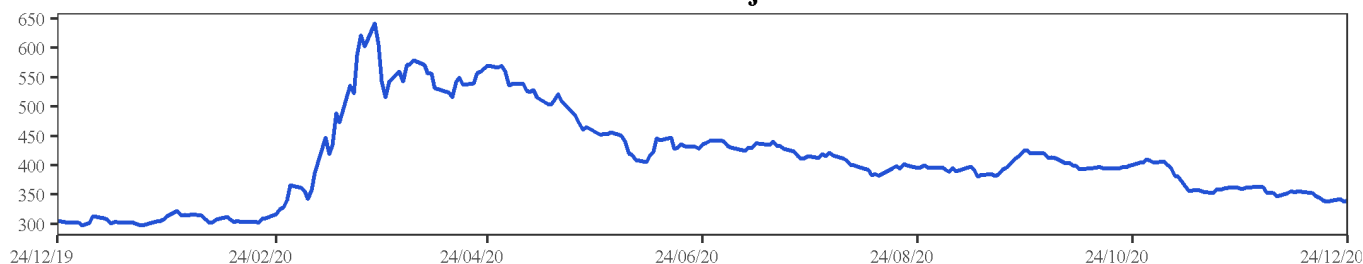

Mercado De Renta Variable: MXLA Index

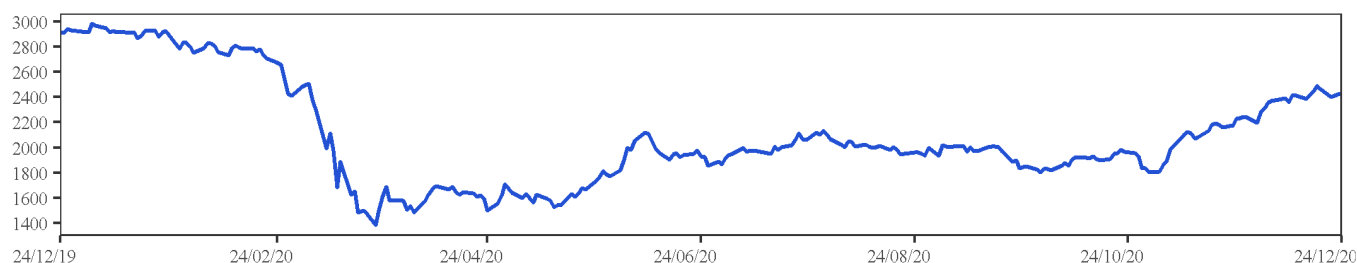

Cotización Del Dólar Frente a Monedas Latinoamericanas: 1/LACI Index

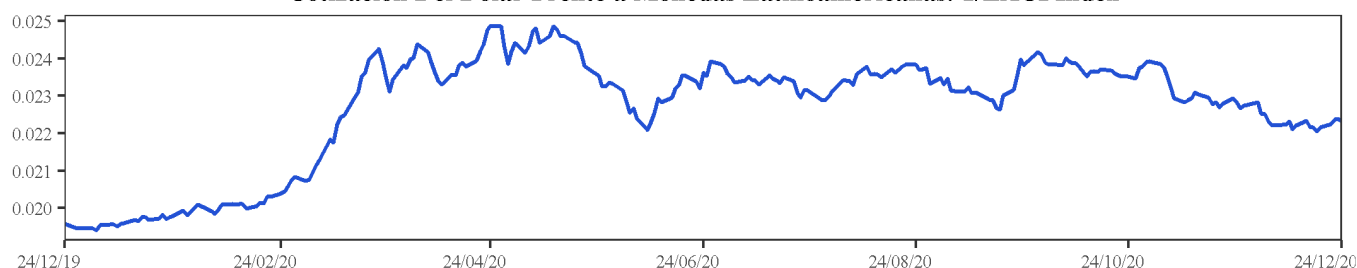

Precio Del Petróleo: WTI Index (Usd/Barril)

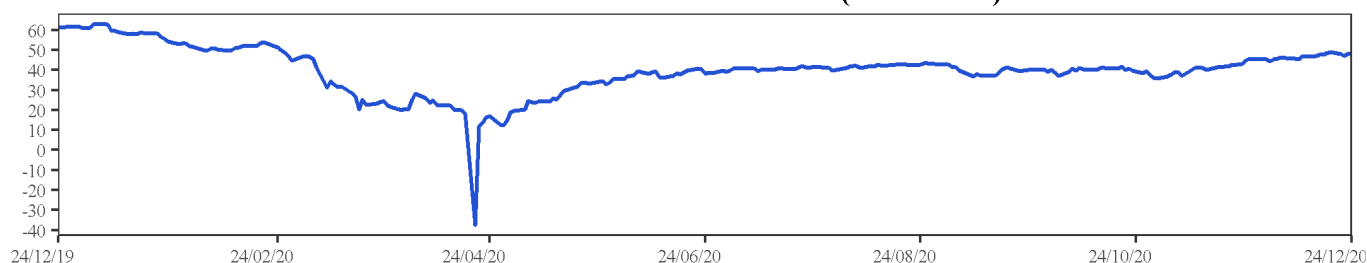

EMBI plus: Emerging Markets Bond Index, es un índice creado por JP Morgan que mide los retornos totales de los instrumentos de deuda externa de los países emergentes, incluyendo bonos Bradys en dólares y otras monedas, préstamos, Eurobonos e instrumentos de deuda local denominados en dólares. Este indicador está concentrado en instrumentos de las tres principales economías de Latinoamérica (Brasil, México y Argentina) con una ponderación de 68%, dejando el resto para los otros países Latinoamericanos. Para el desarrollo de este informe, se considera el *spread* de dicho portafolio EMBI, sobre la curva cero cupón de los *treasuries*. La base del EMBI PLUS es el 27 de agosto de 2002 con un valor de 878.

MXLA index: Índice de capitalización que mide el rendimiento de las acciones de compañías de países de América Latina. Este índice se deriva del MSCI de Morgan Stanley, el cual se conoce como el MSCI EM Latin América. La base del índice MXLA es el 31 de diciembre de 1987.

LACI index: índice creado por JP Morgan que mide el comportamiento de las monedas de países de América Latina. El índice corresponde a un promedio ponderado por liquidez y operación de la tasa spot de las 6 monedas de los países más importantes de esta región (ARS, BRL, CLP, COP, MXN, PEN). El índice LACI empieza desde el 18 de noviembre de 1992 con un valor de 1706.52.

Fuente: Bloomberg

11. Mercado cambiario y de derivados¹

2020	24-nov	3-dic	10-dic	17-dic	24-dic	Variación semanal	Variación 4 semanas
Tasa promedio	3.641,38	3.480,35	3.446,03	3.410,47	3.491,90	81,43 2,39%	-149,48 -4,11%
Depreciación año completo	6,75%	-0,67%	0,85%	1,88%	5,70%		
Depreciación año corrido	12,05%	7,10%	6,04%	4,95%	7,45%		

Fuente: Tasa de Cambio promedio SET-FX

a. Tasas y montos del mercado cambiario

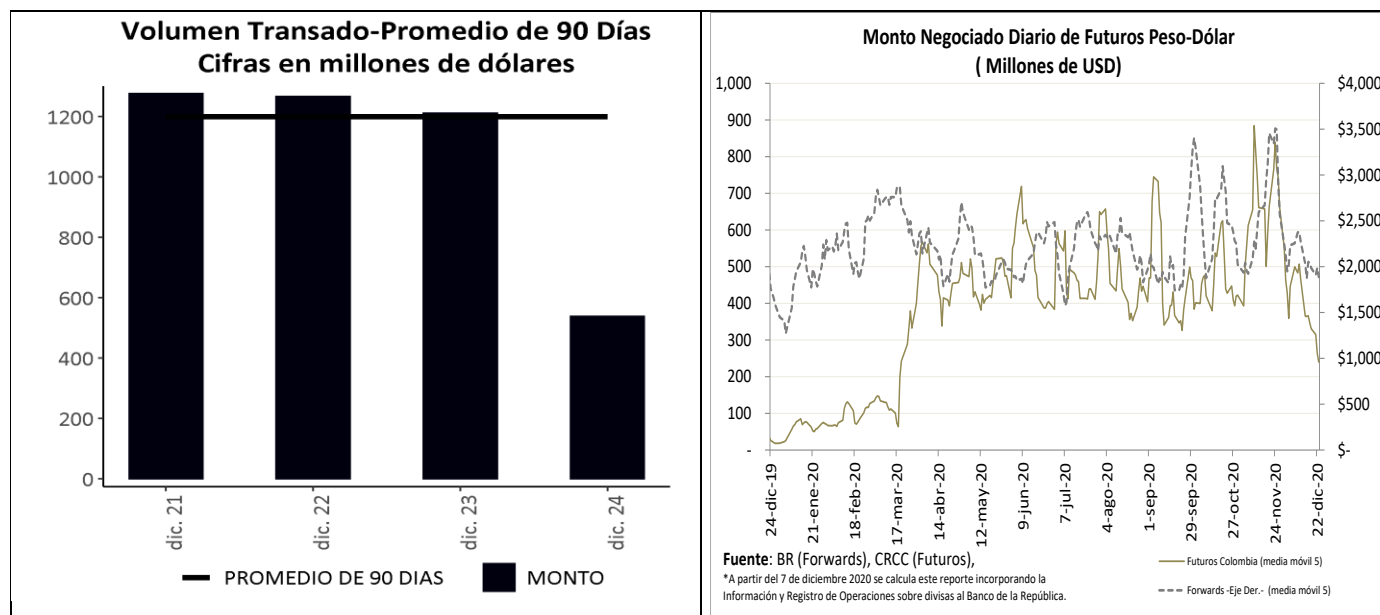

¹ Los Anexos 4 y 5 detallan información sobre el mercado cambiario y forward.

c. Pips, devaluaciones implícitas y tasas domésticas implícitas

Diferencial de Tasas dic.23-dic.21						
	Monto Promedio 3 meses		Dev. Implícita Ponderada		Devaluación teórica	
	Semana Actual ¹	Semana Anterior ¹	Semana Actual	Semana Anterior	Semana Actual	Semana Anterior
1 semana	2,438	2,632.29	0.50%	1.19%	1.65%	1.65%
1 mes	3,640	3,991.41	0.43%	1.18%	1.60%	1.60%
2 meses	569	602.29	0.77%	1.20%	1.55%	1.56%
3 meses	674	700.25	1.13%	1.44%	1.49%	1.51%
6 meses	732	772.14	1.67%	1.74%	1.45%	1.48%
1 año	321	326.56	1.97%	2.00%	1.43%	1.55%

¹ Cifras en US\$ millones
Fuente: Operaciones reportadas por los IMC al Banco de la República

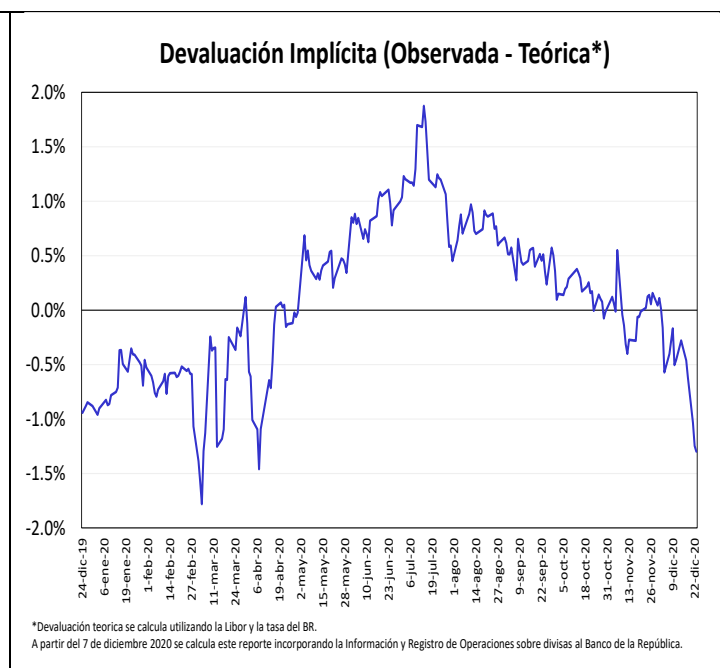
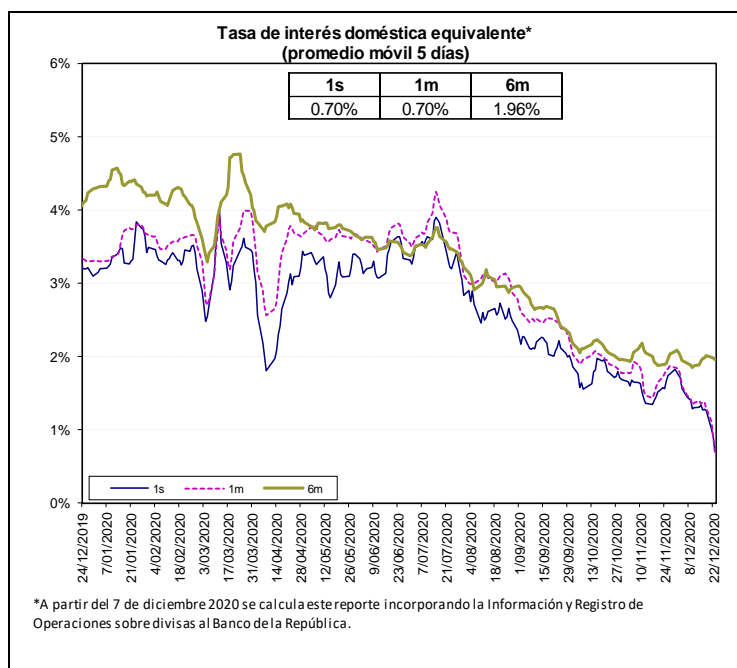

Fuente: Bloomberg y Banco de la República, cálculos DOAM.

La tasa de interés doméstica equivalente es obtenida de la relación de equilibrio que debe existir entre la misma, la tasa de interés externa y la devaluación implícita en los contratos a futuro de peso dólar para que no existan oportunidades de arbitraje. La fórmula para el cálculo es $(1 + i) = (F/S) (1 + i^*)$, en donde i es la tasa de interés doméstica, F es el promedio ponderado de los precios en los contratos a futuro para el plazo (forwards), S es el precio del dólar en el mercado de contado, e i^* es la tasa de interés externa al plazo especificado (LIBOR).

e. *Inversiones de los Fondos de Pensiones Obligatorias en renta variable*

**Evolución del Portafolio Fondos de Pensiones obligatorias
(% del fondo)**

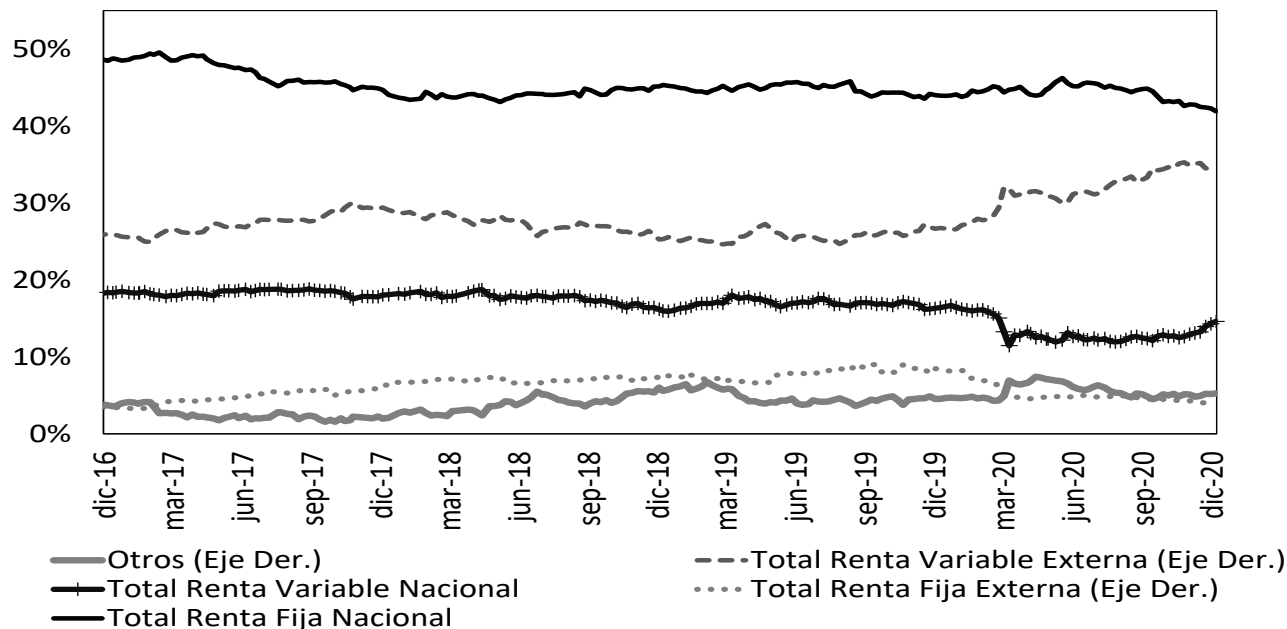

Fuente: Superintendencia Financiera de Colombia. Datos al 18 de diciembre de 2020.

	Evolución de las inversiones de los Fondos de Pensiones Obligatorias en Renta Variable Local (\$Billones) *					
	11-dic			18-dic		
	Renta Variable Local	Total portafolio	% del portafolio	Renta Variable Local	Total portafolio	% del portafolio
Conservador	2,18	30,79	7,08%	2,26	31,02	7,28%
Mayor Riesgo	5,81	27,15	21,40%	6,10	28,03	21,78%
Moderado	33,47	217,00	15,42%	34,58	219,78	15,74%
Retiro Programado	2,44	31,97	7,64%	2,54	32,34	7,84%
Total	43,90	306,92	14,30%	45,48	311,16	14,62%

Fuente: Formato 351- Superintendencia Financiera

*Datos Preliminares sujetos a retransmisión

De acuerdo con el Decreto 2955 de 2010, el límite máximo de inversión en acciones en el fondo conservador y de retiro programado es 20% del valor del fondo, en el fondo moderado hasta 45% del valor del fondo y en el fondo de mayor riesgo hasta 70% del valor del fondo.

12. Mercado de deuda pública²

a. Mercado primario

Tipo	Plazo Remanente (años)	Fecha de vencimiento	Última Subasta		Subasta Anterior		Diferencia puntos básicos
			Tasa Corte	Fecha	Tasa Corte	Fecha	
TES-CP	0,2	9-mar-21	3,00%	2-jun-20	3,05%	26-may-20	-5
TES-CP	0,4	8-jun-21	2,28%	1-sep-20	2,52%	25-ago-20	-24
TES-CP	0,7	7-sep-21	2,05%	1-dic-20	2,07%	24-nov-20	-2
TES-CP	0,9	7-dic-21	2,09%	15-dic-20	2,09%	9-dic-20	-1
TES-PESOS	1,3	4-may-22	5,85%	11-oct-17	6,01%	9-oct-17	-16
TES-PESOS	3,6	24-jul-24	6,79%	25-mar-15	6,96%	11-mar-15	-17
TES-PESOS	4,9	26-nov-25	5,41%	14-ago-19	5,30%	24-jul-19	11
TES-PESOS	5,7	26-ago-26	6,39%	11-oct-17	6,58%	9-oct-17	-19
TES-PESOS	6,9	3-nov-27	4,73%	25-nov-20	4,91%	11-nov-20	-18
TES-PESOS	7,3	28-abr-28	5,81%	14-ago-19	5,71%	24-jul-19	10
TES-PESOS	9,7	18-sep-30	7,25%	26-sep-16	7,24%	14-sep-16	1
TES-PESOS	11,5	30-jun-32	7,47%	24-oct-18	7,30%	10-oct-18	17
TES-PESOS	13,8	18-oct-34	6,10%	25-nov-20	6,26%	11-nov-20	-15
TES-PESOS	29,8	26-oct-50	6,75%	25-nov-20	6,85%	11-nov-20	-10
TES-UVR	0,2	10-mar-21	2,48%	4-oct-17	2,49%	20-sep-17	-1
TES-UVR	2,2	23-feb-23	1,62%	21-ago-19	1,67%	8-ago-19	-5
TES-UVR	4,4	7-may-25	3,07%	15-feb-17	3,03%	2-ago-17	4
TES-UVR	6,2	17-mar-27	2,90%	1-abr-20	1,88%	19-feb-20	102
TES-UVR	8,3	18-abr-29	1,90%	18-nov-20	2,03%	4-nov-20	-13
TES-UVR	12,2	25-mar-33	3,35%	17-jun-20	3,11%	3-jun-20	24
TES-UVR	14,3	4-abr-35	3,62%	20-feb-19	3,63%	6-feb-19	-1
TES-UVR	16,2	25-feb-37	2,87%	18-nov-20	3,12%	4-nov-20	-25
TES-UVR	28,5	16-jun-49	3,31%	18-nov-20	3,45%	4-nov-20	-14

b. Curva de rendimientos de TES

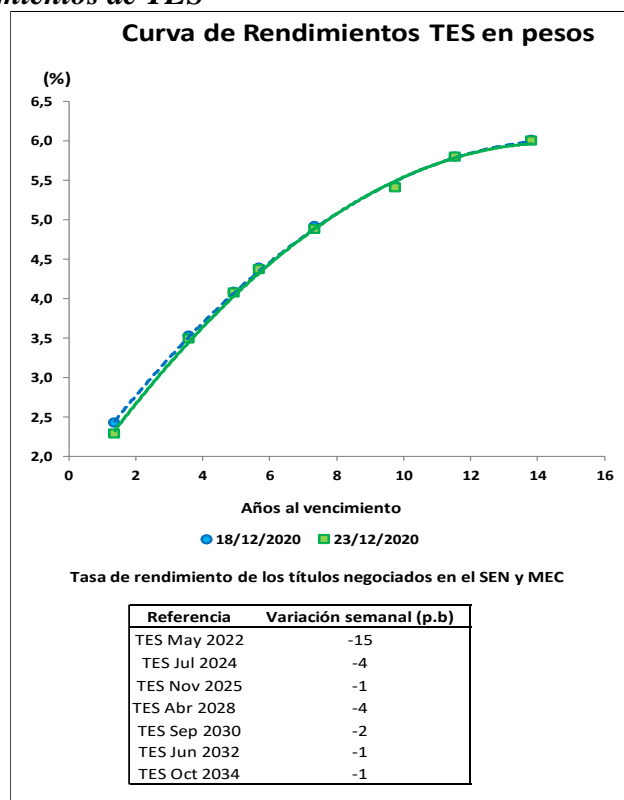

² El Anexo 6 detalla información sobre el mercado de deuda pública.

c. Compras Netas de TES en pesos

Negociación* TES en Pesos (Compras - Ventas)

	Corrido del 2020	Desde Anuncio JP Morgan	Movimiento Neto del 18 al 23 de diciembre de 2020	Tramo Corto (0-3 años)	Tramo Medio (3-5 años)	Tramo Largo (>5 años)	Movimiento del 18 al 24 de diciembre de 2020	Corrido de diciembre de 2020
Bancos Comerciales	4'169	880	188	(77)	131	160	213	(1'696)
Compañía de Financiamiento Comercial	22	2	15	-	-	15	15	12
Cooperativas	-	-	-	-	-	-	-	-
Corporaciones Financieras	(60)	(1'346)	(123)	(23)	46	(146)	(123)	(278)
TOTAL ESTABLECIMIENTOS DE CRÉDITO	4'131	(463)	80	(100)	177	28	105	(1'962)
Fondos de Pensiones y Cesantías	51	(39)	22	(4)	-	-	(4)	3
Propia	9'938	18'626	46	(2)	25	23	46	253
Terceros	-	(70)	-	-	-	-	-	-
Fondos de Pensiones - Prima Media	-	-	-	-	-	-	-	-
Total Fondos de Pensiones y Cesantías	9'988	18'517	68	(5)	25	23	43	255
Sociedades Comisionistas de Bolsa	(133)	499	2	(32)	27	7	2	126
Propia	152	(1'217)	(75)	(31)	(18)	(29)	(75)	98
Terceros	-	(0)	-	-	-	-	-	0
Extranjeros	-	(172)	-	-	-	-	-	-
FIC	-	-	-	-	-	-	-	-
Total Sociedades Comisionistas de Bolsa	19	(718)	(73)	(63)	12	(22)	(73)	223
Sociedades Fiduciarias	(40)	(1'454)	(1)	(2)	(1)	2	(1)	(8)
Propia	12'136	74'806	114	168	(108)	54	114	(291)
Terceros	-	-	-	-	-	-	-	-
Extranjeros***	11'139	72'671	319	333	(26)	12	319	457
FIC	2'387	3'224	(113)	(121)	1	7	(113)	(480)
Pasivos Pensionales	(1'012)	6'092	(119)	(67)	(97)	45	(119)	(293)
Total Sociedades Fiduciarias	12'095	73'353	113	166	(108)	56	113	(299)
Compañías de Seguros y Capitalización	247	948	(35)	7	(24)	(18)	(35)	(151)
Propia	9	4	-	-	-	-	-	1
Terceros	-	-	-	-	-	-	-	-
Pasivos Pensionales	9	4	-	-	-	-	-	1
Total Compañías de Seguros y Capitalización	256	951	(35)	7	(24)	(18)	(35)	(150)
Sociedades Administradoras de Inversión	-	(3)	-	-	-	-	-	-
Propia	-	(23)	-	-	-	-	-	-
Terceros	-	(23)	-	-	-	-	-	-
FIC	-	(26)	-	-	-	-	-	-
Total Sociedades Administradoras de Inversión	-	(26)	-	-	-	-	-	-
TOTAL ENTIDADES FINANCIERAS NO BANCARIAS	22'358	92'077	72	105	(96)	38	47	30
Total Entidades Financieras Especiales**	1'536	2'238	(70)	(5)	6	(70)	(70)	(167)
Total Entidades Públicas****	1'217	14'765	892	-	(87)	979	892	409
Otros*****	581	(11'014)	5	-	-	5	5	159
Extranjeros	0	0	-	-	-	-	-	-
TOTAL MOVIMIENTO NETO	29'822	97'603	980	-	-	980	980	(1'531)

Cifras en Miles de Millones de Pesos. Fuente: Banco de la República. Información Actualizada al 24 de diciembre de 2020

*Corresponde a los flujos nominales por operaciones compra-venta contra pago (420 y 422) y transferencias (423). Además, se incluyen las emisiones, vencimientos y redenciones anticipadas.

**Las entidades financieras especiales son Fogafin, Bancoldex, ICETEX, Fogacoop, las Cajas Promotoras de Vivienda de la Nación, la FDN, entre otras.

*** Los recursos de extranjeros son mayoritariamente administrados por BNP Paribas, Cititrust, Corpbanca Trust y Fiduciaria Bogotá.

**** Dentro de las Entidades Públicas se registran los movimientos del Banco de la República.

***** Dentro de Otros se registran los movimientos de la Bolsa de Valores de Colombia, DECEVAL, la Cámara de Riesgo Central de Contraparte y Personas Jurídicas.

Negociación* TES UVR (Compras - Ventas)

	Corrido del 2020	Desde Anuncio JP Morgan	Movimiento Neto del 18 al 23 de diciembre de 2020	Tramo Corto (0-3 años)	Tramo Medio (3-5 años)	Tramo Largo (>5 años)	Movimiento del 18 al 24 de diciembre de 2020	Corrido de diciembre de 2020
Bancos Comerciales	2'511	8'863	216	234	-	(18)	216	1'080
Compañía de Financiamiento Comercial	(1)	(1)	-	-	-	-	-	-
Cooperativas	-	-	-	-	-	-	-	-
Corporaciones Financieras	804	(639)	(0)	(0)	-	(0)	(0)	(143)
TOTAL ESTABLECIMIENTOS DE CRÉDITO	3'314	8'223	216	234	-	(18)	216	937
Fondos de Pensiones y Cesantías	26	27	-	-	-	-	-	(112)
Propia	(3'564)	26'692	(204)	(204)	-	-	(204)	(865)
Terceros	-	(21)	-	-	-	-	-	-
Fondos de Pensiones - Prima Media	-	-	-	-	-	-	-	-
Total Fondos de Pensiones y Cesantías	(3'538)	26'698	(204)	(204)	-	-	(204)	(976)
Sociedades Comisionistas de Bolsa	172	(63)	1	1	-	0	1	14
Propia	(34)	(30)	(17)	(17)	-	-	(17)	(37)
Terceros	-	(38)	-	-	-	-	-	-
Extranjeros	-	(63)	-	-	-	-	-	-
FIC	-	-	-	-	-	-	-	-
Total Sociedades Comisionistas de Bolsa	139	(93)	(15)	(15)	-	0	(15)	(24)
Sociedades Fiduciarias	67	(87)	(7)	(7)	-	-	(7)	(74)
Propia	2'382	11'076	(7)	(11)	-	4	(7)	(67)
Terceros	-	-	-	-	-	-	-	-
Extranjeros***	(525)	594	-	-	-	-	-	22
FIC	1'021	1'225	(12)	(12)	-	-	(12)	(165)
Pasivos Pensionales	500	3'618	8	-	-	8	8	45
Total Sociedades Fiduciarias	2'448	10'989	(14)	(18)	-	4	(14)	(142)
Compañías de Seguros y Capitalización	1'198	2'510	12	3	-	10	12	39
Propia	12	13	-	-	-	-	-	-
Terceros	-	-	-	-	-	-	-	-
Pasivos Pensionales	12	13	-	-	-	-	-	-
Total Compañías de Seguros y Capitalización	1'211	2'524	12	3	-	10	12	39
Sociedades Administradoras de Inversión	-	(0)	-	-	-	-	-	-
Propia	-	(14)	-	-	-	-	-	-
Terceros	-	(14)	-	-	-	-	-	-
FIC	-	(14)	-	-	-	-	-	-
Total Sociedades Administradoras de Inversión	-	(14)	-	-	-	-	-	-
TOTAL ENTIDADES FINANCIERAS NO BANCARIAS	260	40'104	(220)	(234)	-	14	(220)	(1'103)
Total Entidades Financieras Especiales**	383	216	-	-	-	-	-	-
Total Entidades Públicas****	111	1'893	-	-	-	-	-	(33)
Otros*****	(354)	444	4	-	-	4	4	(111)
Extranjeros	0	(0)	-	-	-	-	-	-
TOTAL MOVIMIENTO NETO	3'714	50'880	-	-	-	-	-	(310)

Cifras en Miles de Millones de Pesos. Fuente: Banco de la República. Información Actualizada al 24 de diciembre de 2020

*Corresponde a los flujos nominales por operaciones compra-venta contra pago (420 y 422) y transferencias (423). Además, se incluyen las emisiones, vencimientos y redenciones anticipadas.

**Las entidades financieras especiales son Fogafin, Bancoldex, ICETEX, Fogacoop, las Cajas Promotoras de Vivienda de la Nación, la FDN, entre otras.

*** Los recursos de extranjeros son mayoritariamente administrados por BNP Paribas, Cititrust, Corpbanca Trust y Fiduciaria Bogotá.

**** Dentro de las Entidades Públicas se registran los movimientos del Banco de la República.

***** Dentro de Otros se registran los movimientos de la Bolsa de Valores de Colombia, DECEVAL, la Cámara de Riesgo Central de Contraparte y Personas Jurídicas.

13. Participación de Extranjeros en TES

Compras Netas de TES por parte de Inversionistas Extranjeros										
Denominación	Corrido de 2020	Desde Anuncio JP Morgan	Entre el 18 y el 23 de diciembre	Entre el 18 y el 24 de diciembre	Corrido de diciembre	Saldo Compras Netas al 24 de diciembre del 2020	% Saldo Disponible TES Pesos o UVR	% Saldo Total TES		
Spot	Pesos	\$ 11'138	\$ 72'671	\$ 319	\$ 319	\$ 457	\$ 85'086	36.0%	24.5%	
	UVR	\$ (525)	\$ 556	\$ -	\$ -	\$ 22	\$ 1'925	1.7%	0.6%	
Forward*	Pesos	\$ 2'114	\$ (601)	\$ (30)	\$ (30)	\$ (725)	\$ 4'362	1.8%	1.3%	
	UVR	\$ 2'625	\$ 2'382	\$ 201	\$ 201	\$ 502	\$ 2'519	2.3%	0.7%	

Cifras en miles de millones de pesos. * Información disponible hasta el 23 de diciembre de 2020

Saldo de TES Pesos del Offshore en los Mercados Spot y Forward Como Porcentaje del Saldo Disponible

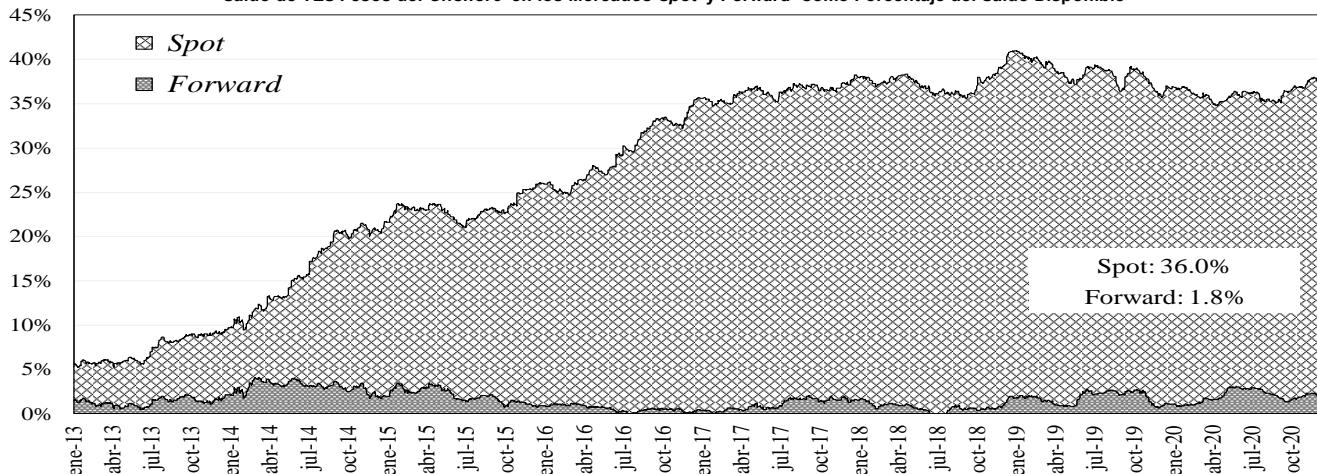

Saldo del Offshore en TES Pesos y TES UVR Como Porcentaje del Saldo Total

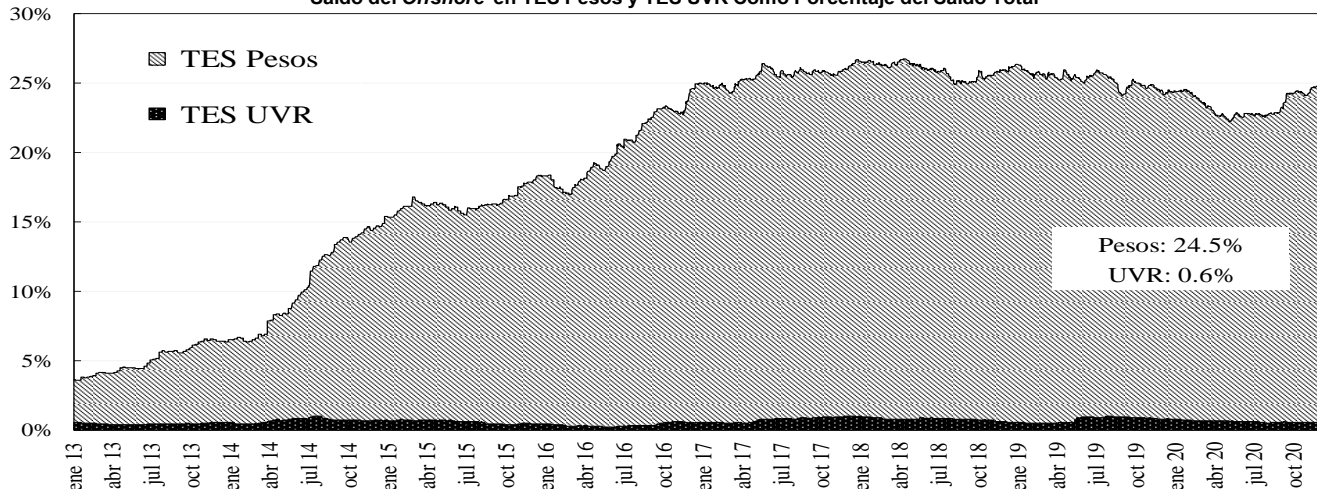

14. Mercado de renta variable³

MERCADO DE RENTA VARIABLE - BVC

	diciembre 24	Variación			
		1 semana	1 mes	Año Corrido	Año Completo
COLCAP	1.422,21	-0,30%	11,93%	-14,45%	-14,67%
Monto Promedio Diario Semanal	82,25 *	-52,7%	-14,9%	48,6%	119,7%

* Miles de millones de pesos

³ El anexo 7 detalla información del mercado de renta variable.

COLCAP Y VOLUMEN DIARIO TRANSADO EN LAS ACCIONES QUE LO COMPONEN

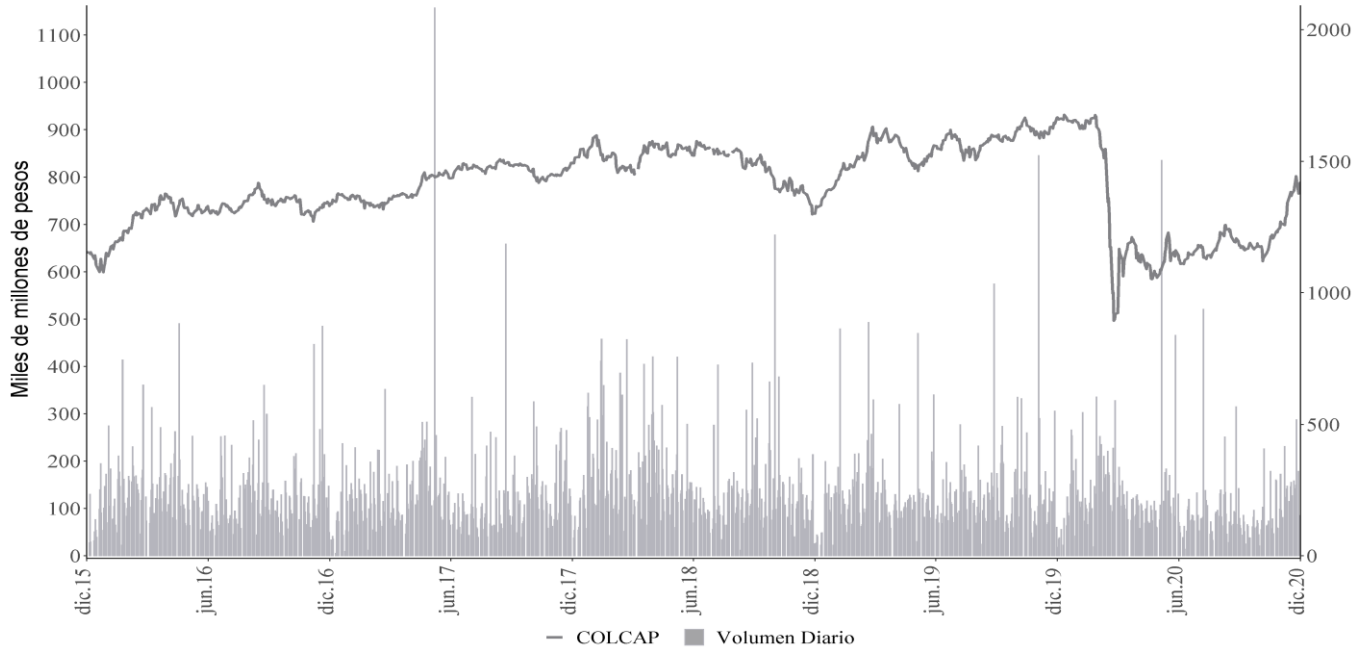

15. Resumen del mercado colombiano.

Tasa Cero Cupón De TES En Pesos

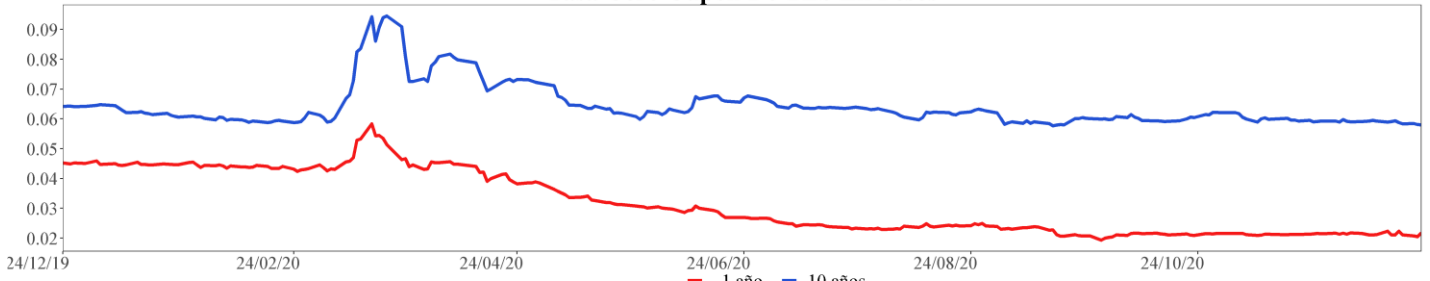

COLCAP

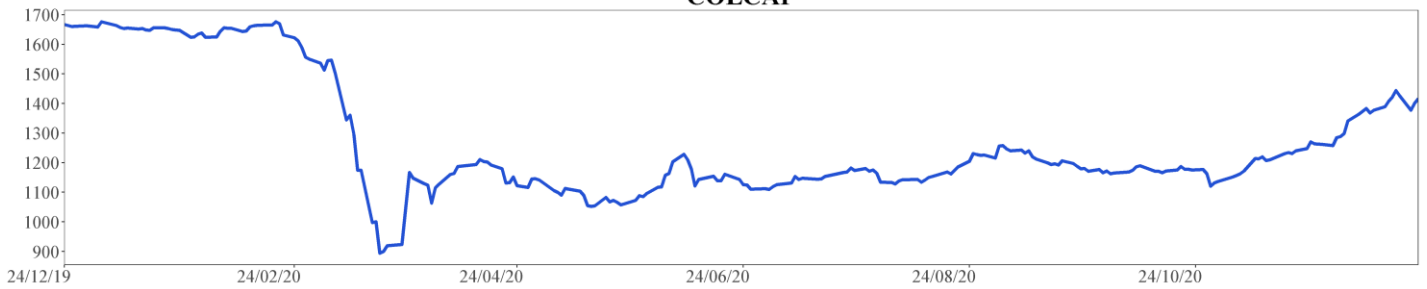

COP/USD

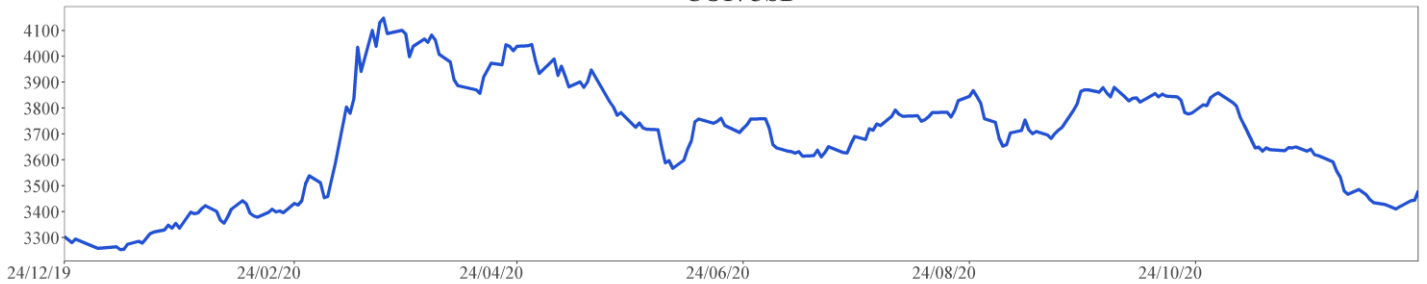

16. Calendario económico

a. Semana anterior

Lunes	Martes	Miércoles	Jueves	Viernes
21 Diciembre	22 Diciembre	23 Diciembre	24 Diciembre	25 Diciembre
México <i>Ventas al por menor YoY</i> Esp: -5,1% Ant: -7,1% Obs: -7,1%	Estados Unidos <i>PIB anualizado QoQ</i> Esp: 33,1% Ant: 33,1% Obs: 33,4%	Estados Unidos <i>Peticiones iniciales de desempleo</i> Esp: 880k Ant: 885k Obs: 803k	Japón <i>Desempleo</i> Esp: 3,1% Ant: 3,1% Obs: 2,9%	Japón <i>Permisos de construcción YoY</i> Esp: -4,9% Ant: -8,3% Obs: -3,7%
Eurozona <i>Confianza del consumidor</i> Esp: -17,3 Ant: -17,6 Obs: -13,9	Reino Unido <i>PIB YoY</i> Esp: -9,6% Ant: -9,6% Obs: -8,6%	Estados Unidos <i>Percepción de la U. de Michigan</i> Esp: 81,1 Ant: 81,4 Obs: 80,7	Japón <i>IPC Tokio exc alim fres sa-YoY</i> Esp: -0,8% Ant: -0,7% Obs: -0,9%	Japón <i>Unidades habitacionales</i> Esp: 0.807m Ant: 0.802m Obs: 0.820m
Brasil <i>Balanza comercial semanal</i> Esp: -- Ant: -\$480m Obs: -\$1447m	Estados Unidos <i>Confianza del consumidor del consejo de conf</i> Esp: 97 Ant: 96,1 Obs: 88,6	Estados Unidos <i>Órdenes bienes duraderos</i> Esp: 0,6% Ant: 1,3% Obs: 0,9%	Japón <i>Ratio trabajo-candidato</i> Esp: 1,04 Ant: 1,04 Obs: 1,06	Japón <i>Órdenes de construcción YoY</i> Esp: -- Ant: -0,1% Obs: -4,7%
Estados Unidos <i>Chicago Fed Nat Activity Index</i> Esp: 0,75 Ant: 0,83 Obs: 0,27	Brasil <i>IBGE inflación IPCA-15 MoM</i> Esp: 1,17% Ant: 0,81% Obs: 1,06%	Estados Unidos <i>Solicitudes de hipoteca MBA</i> Esp: -- Ant: 1,1% Obs: 0,8%	México <i>Tasa de desempleo NSA</i> Esp: 4,5% Ant: 4,7% Obs: 4,4%	
Brasil <i>Ingreso tributario</i> Esp: 139450m Ant: 153938m Obs: 140101m	Estados Unidos <i>Ventas viviendas de segunda</i> Esp: 6.70m Ant: 6.85m Obs: 6.69m	Estados Unidos <i>Ventas viviendas nuevas</i> Esp: 995k Ant: 999k Obs: 841k	México <i>Balanza comercial</i> Esp: 4982.0m Ant: 6223.8m Obs: 3032.5m	
Japón <i>Ventas de tiendas Express(YoY)</i> Esp: -- Ant: -4,3% Obs: -2,2%	Estados Unidos <i>Índice de precios PIB</i> Esp: 3,6% Ant: 3,6% Obs: 3,5%	México <i>IPC quincenal</i> Esp: 0,28% Ant: -0,1% Obs: 0,34%	Japón <i>Ventas al por menor YoY</i> Esp: 1,8% Ant: 6,4% Obs: 0,7%	
Reino Unido <i>Ventas declaradas al por menor CBI</i> Esp: 0 Ant: -25 Obs: -3	Estados Unidos <i>Índice manufacturero Richmond</i> Esp: 11 Ant: 15 Obs: 19	Estados Unidos <i>Gasto personal</i> Esp: -0,2% Ant: 0,5% Obs: -0,4%	Japón <i>IPC en Tokio YoY</i> Esp: -0,8% Ant: -0,7% Obs: -1,3%	
		Estados Unidos <i>Ingresos personales</i> Esp: -0,3% Ant: -0,7% Obs: -1,1%	Estados Unidos <i>Bloomberg Comodidad al consumidor</i> Esp: -- Ant: 48,4 Obs: 47	

b. **Semana actual**

Lunes	Martes	Miércoles	Jueves	Viernes
28 Diciembre	29 Diciembre	30 Diciembre	31 Diciembre	01 Enero
Estados Unidos <i>Actividad manuf Fed Dallas</i> Esp: 10,2 Ant: 12 Obs: --	México <i>Reservas internacionales semanal</i> Esp: -- Ant: \$195441m Obs: --	China <i>PMI de fabricación</i> Esp: 52 Ant: 52,1 Obs: --	Estados Unidos <i>Peticiones iniciales de desempleo</i> Esp: 830k Ant: 803k Obs: --	
Brasil <i>Balanza comercial semanal</i> Esp: -- Ant: -\$1447m Obs: --	Brasil <i>FGV inflación IGPM YoY</i> Esp: 23,47% Ant: 24,52% Obs: --	Reino Unido <i>Prc NSA de casas nacionales YoY</i> Esp: 6,4% Ant: 6,5% Obs: --	Chile <i>Tasa de desempleo</i> Esp: 10,9% Ant: 11,6% Obs: --	
Chile <i>Central Bank Traders Survey</i> Esp: Ant: Obs:	Brasil <i>Saldo de presupuesto del gobierno</i> Esp: -25.2b Ant: -3.6b Obs: --	Estados Unidos <i>PMI Chicago MNI</i> Esp: 56 Ant: 58,2 Obs: --	Chile <i>Producción de cobre</i> Esp: -- Ant: 492761 Obs: --	
	Estados Unidos <i>Índice NSA S&P CoreLogic CS de 20 ciudades</i> Esp: -- Ant: 232,53 Obs: --	Estados Unidos <i>Inventarios al por mayor MoM</i> Esp: 0,7% Ant: 1,1% Obs: --	Chile <i>Ventas al por menor YoY</i> Esp: 15% Ant: 19,6% Obs: --	
	Estados Unidos <i>S&P CoreLogic CS 20-City YoY NSA</i> Esp: 6,9% Ant: 6,57% Obs: --	Estados Unidos <i>Vías pendientes viviendas(MoM)</i> Esp: 0% Ant: -1,1% Obs: --	Estados Unidos <i>Reclamos continuos</i> Esp: -- Ant: 5337k Obs: --	
	Estados Unidos <i>NSA S&P Corelogic CS EEUU HPI YoY NSA</i> Esp: -- Ant: 6,96% Obs: --	China <i>PMI no de fabricación</i> Esp: 56,4 Ant: 56,4 Obs: --	Estados Unidos <i>Bloomberg Comodidad al consumidor</i> Esp: -- Ant: 47 Obs: --	
	Estados Unidos <i>Índice NSA S&P Corelogic CS EEUU HPI</i> Esp: -- Ant: 226,8 Obs: --	Colombia <i>Desempleo urbano</i> Esp: -- Ant: 16,8% Obs: --	Chile <i>Producción manufacturera YoY</i> Esp: 2% Ant: 6,2% Obs: --	
			Colombia <i>Exportaciones FOB</i> Esp: \$2561.6m Ant: \$2627.6m Obs: --	

ANEXO 1: OPERACIONES DE MERCADO ABIERTO

Cuadro 1¹

Saldos Contables de OMAS del Banco de la República			
Cifras en miles de millones de pesos			
	30-oct-20	30-nov-20	Diferencia Mes Anterior
I. Operaciones Definitivas 1/	20,651.7	20,876.1	-224.4
A. Tes clase A	0.0	0.0	0.0
B. Tes clase B	20,651.7	20,876.1	-224.4
C. TES ley 546	0.0	0.0	0.0
D. Títulos Fogafin	0.0	0.0	0.0
Títulos Hipotecarios Clase A	0.0	0.0	0.0
Títulos Hipotecarios Clase B	0.0	0.0	0.0
Títulos Hipotecarios Clase C	0.0	0.0	0.0
Títulos Capitalización Banca Pública	0.0	0.0	0.0
II. Operaciones Transitorias	5,171	7,205	-2,033.6
E. Expansión transitoria	7,356	8,203	-847.8
Repos a 1 día	3,414.0	4,643.2	-1,229.2
Repos a 7 días	103.5	4.6	98.9
Repos a 14 días	0.0	0.0	0.0
Repos a 30 días	207	224.5	-17.5
Repos a 60 días	0.0	0.0	0.0
Repos a 90 días	807	1,207.0	-400.0
Repos a 180 días	1,648.1	948.1	700.0
Repos a 270 días	976.0	976.0	0.0
Repos a 360 días	200.0	200.0	0.0
F. Contracción transitoria	2,184.3	998.5	1,185.8
Repo reversa	0.0	0.0	0.0
Depósitos Remunerados	2,184	999	1,185.8
Total (I + II)	25,823	28,081	-2,257.9

Fuente: Banco de la República

1/. Corresponde al valor presente de los saldos de los títulos en el portafolio del BR valorados a tasas de mercado.

Cuadro 2²

Total saldo de operaciones de mercado abierto por plazos al vencimiento al 24-dic-2020
Montos en miles de millones

	PLAZO									TOTAL	VARIACION	
	3	7	14	30	60	90	180	270	361		SEMANAL	AÑO CORRIDO
DEPÓSITOS CONTRACCION	384.43	1,350.00	407.20	0.00	0.00	0.00	0.00	0.00	0.00	2,141.63	274.22	2,086.65
SUBASTA	0.00	1,350.00	407.20	0.00	0.00	0.00	0.00	0.00	0.00	1,757.20	370.00	1,757.20
VENTANILLA	384.43	0.00	0.00	0.00	0.00	0.00	0.00	0.00	0.00	384.43	-95.78	329.45
										0.00	0.00	0.00
REPOS EXPANSION (REPO B.R.)	1,664.00	58.80	0.00	244.50	0.00	1,257.00	719.10	976.00	200.00	5,119.40	-607.821	-3,480.600
SUBASTA	1,664.00	58.80	0.00	244.50	0.00	1,257.00	719.10	976.00	200.00	5,119.40	-507.82	-3,480.60
VENTANILLA	0.00	0.00	0.00	0.00	0.00	0.00	0.00	0.00	0.00	0.00	0.00	0.00
OVERNIGHT	0.00	0.00	0.00	0.00	0.00	0.00	0.00	0.00	0.00	0.00	-100.00	0.00
										0.00	0.00	0.00
APOYO TRANSITORIO	0.00	0.00	0.00	0.00	0.00	0.00	0.00	0.00	0.00	0.00	0.00	0.00
SUBASTA	0.00	0.00	0.00	0.00	0.00	0.00	0.00	0.00	0.00	0.00	0.00	0.00
VENTANILLA	0.00	0.00	0.00	0.00	0.00	0.00	0.00	0.00	0.00	0.00	0.00	0.00
										0.00	0.00	0.00

Fuente: DFV

El saldo refleja las operaciones adjudicadas

No se incluyen operaciones de subastas de FRECH

¹ Datos disponibles hasta el 30 de Noviembre de 2020

² Incluye operaciones de repos con colateral título de deuda privada y repos con colateral pagarés. El saldo refleja las operaciones adjudicadas vigentes.

Cuadro 3³

Banco de la República Sección Mesa de Dinero MILES DE MILLONES DE \$							
COMPOSICION DEL SALDO DE LAS OPERACIONES DE MERCADO ABIERTO							
FECHA	OPERACIONES DE CONTRACCIÓN			OPERACIONES DE EXPANSIÓN			
	SUBASTA	VENTANILLA	SALDO	REPOS ENTIDADES FINANCIERAS			
	SUBASTA	VENTANILLA	OVERNIGHT	SALDO			
03/01/2020	0.00	92.83	92.83	7918.80	200.00	0.00	8118.80
10/01/2020	0.00	13.11	13.11	6622.30	0.00	0.00	6622.30
17/01/2020	0.00	37.46	37.46	5625.77	0.00	27.00	5652.77
24/01/2020	0.00	147.15	147.15	5892.56	0.00	0.00	5892.56
31/01/2020	0.00	208.48	208.48	7859.11	450.00	0.00	8309.11
07/02/2020	0.00	401.82	401.82	8378.87	0.00	0.00	8378.87
14/02/2020	0.00	135.06	135.06	7220.67	0.00	0.00	7220.67
21/02/2020	0.00	116.21	116.21	6631.70	0.00	0.00	6631.70
28/02/2020	0.00	642.83	642.83	7150.28	0.00	1.00	7151.28
06/03/2020	0.00	37.15	37.15	9828.79	0.00	0.50	9829.29
13/03/2020	0.00	880.85	880.85	8583.08	283.00	170.30	9036.38
20/03/2020	0.00	4353.53	4353.53	14518.72	0.00	0.00	14518.72
27/03/2020	4000.00	7277.67	11277.67	10532.35	10.00	50.00	10592.35
03/04/2020	5420.20	5893.24	11313.44	11466.15	10.00	0.00	11476.15
08/04/2020	9347.90	1544.87	10892.77	12010.23	0.00	190.00	12200.23
17/04/2020	6141.50	1375.51	7517.01	8987.30	0.00	0.00	8987.30
24/04/2020	5916.50	2317.70	8234.20	7748.60	0.00	0.00	7748.60
30/04/2020	5061.00	66.17	5127.17	12059.05	1.70	0.00	12060.75
08/05/2020	1886.00	820.11	2706.11	7299.00	0.00	48.50	7347.50
15/05/2020	7074.70	770.22	7844.92	7721.00	0.00	0.00	7721.00
22/05/2020	7012.20	149.56	7161.76	5359.25	50.00	0.00	5409.25
29/05/2020	2303.50	36.53	2340.03	9887.45	0.00	0.00	9887.45
05/06/2020	1906.00	133.21	2039.21	8623.94	0.00	0.00	8623.94
12/06/2020	1760.10	406.82	2166.92	8258.25	0.00	0.00	8258.25
19/06/2020	1742.00	871.52	2613.52	7448.14	0.00	230.00	7678.14
26/06/2020	1805.00	576.30	2381.30	8816.91	0.00	7.00	8823.91
03/07/2020	2102.10	760.83	2862.93	8187.27	0.00	0.00	8187.27
10/07/2020	1532.00	606.10	2138.10	10268.28	0.00	0.00	10268.28
17/07/2020	1872.20	1185.67	3057.87	8732.33	300.00	80.00	9112.33
24/07/2020	1908.20	603.41	2511.61	9076.00	0.00	7.50	9083.50
31/07/2020	2992.20	206.12	3198.32	7268.80	100.00	4.50	7373.30
06/08/2020	4646.20	104.25	4750.45	7178.02	0.00	0.00	7178.02
14/08/2020	2356.50	62.26	2418.76	7141.60	50.00	0.00	7191.60
21/08/2020	1721.50	127.62	1849.12	6069.55	0.00	0.00	6069.55
28/08/2020	2970.70	78.21	3048.91	6332.25	0.00	0.00	6332.25
04/09/2020	1380.70	267.51	1648.21	5440.50	0.00	0.00	5440.50
11/09/2020	4831.50	630.45	5461.95	5195.60	0.00	0.00	5195.60
18/09/2020	1781.00	676.24	2457.24	7003.60	0.00	0.00	7003.60
25/09/2020	1721.00	221.06	1942.06	5461.71	0.00	0.00	5461.71
02/10/2020	1455.00	285.20	1740.20	6060.15	150.00	0.00	6210.15
09/10/2020	1068.00	154.61	1222.61	5888.20	0.00	0.00	5888.20
16/10/2020	736.90	392.06	1128.96	6265.60	10.00	0.00	6275.60
23/10/2020	1814.89	509.92	2324.81	5120.60	0.00	1.50	5122.10
30/10/2020	2128.00	56.31	2184.31	7335.60	20.00	0.00	7355.60
06/11/2020	2632.00	277.17	2909.17	5970.09	120.00	200.00	6290.09
13/11/2020	1412.00	303.35	1715.35	7207.15	0.00	0.00	7207.15
20/11/2020	909.20	32.85	942.05	6353.60	0.00	0.00	6353.60
27/11/2020	926.00	60.28	986.28	6076.70	0.00	0.00	6076.70
04/12/2020	1032.20	161.74	1193.94	7828.35	0.00	0.00	7828.35
11/12/2020	1294.30	263.92	1558.22	5481.50	0.00	0.00	5481.50
18/12/2020	1387.20	480.22	1867.42	5627.22	0.00	100.00	5727.22
24/12/2020	1757.20	384.43	2141.63	5119.40	0.00	0.00	5119.40

Montos en miles de millones

³ Incluye operaciones de repos con colateral título de deuda privada y repos con colateral pagarés. El saldo refleja las operaciones adjudicadas vigentes.

Cuadro 4⁴ RESUMEN DE REPOS APROBADOS

1. Expansión Transitoria (millones de pesos \$)							APROBADAS				
Tipo	Plazo	DIA	CUPO	PRESENTADAS			APROBADAS		EXCES O DEMANDA	VARIACION SEMANAL	
				MONTO	TASA MINIMA	MAXIMA	MONTO	TASA *		ABSOLUTA	(%)
Subasta	1 Día	lunes, 21 de dic 2020	6,000,000	2,379,000	1.75%	2.75%	2,379,000	1.75%	0	-398,421	-14.34%
		martes, 22 de dic 2020	6,000,000	1,125,000	1.75%	2.75%	1,125,000	1.75%	0	-1,728,510	-60.57%
		miércoles, 23 de dic 2020	5,900,000	1,230,000	1.75%	2.75%	1,230,000	1.75%	0	-1,003,000	-44.92%
		jueves, 24 de dic 2020	6,000,000	1,664,000	1.75%	2.75%	1,664,000	1.75%	0	-1,491,538	-47.27%
		viernes, 25 de dic 2020	0	0	0.00%	0.00%	0	0.00%	0	-2,253,621	-100.00%
		TOTAL	23,900,000	6,398,000			6,398,000	1.75%	0	-6,875,089.80	-51.80
Ventanilla	1 Día	lunes, 21 de dic 2020	0	500	2.75%	2.75%	500	2.75%	0	500	0.00%
		martes, 22 de dic 2020	0	350,000	2.75%	2.75%	350,000	2.75%	0	350,000	0.00%
		miércoles, 23 de dic 2020	0	0	0.00%	0.00%	0	0.00%	0	0	0.00%
		jueves, 24 de dic 2020	0	0	0.00%	0.00%	0	0.00%	0	0	0.00%
		viernes, 25 de dic 2020	0	0	0.00%	0.00%	0	0.00%	0	0	0.00%
		TOTAL	0	350,500			350,500	2.75%	0	350,500.00	0.00
Overnight Faltante de Compensación	1 Día	lunes, 21 de dic 2020	0	0	0.00%	0.00%	0	0.00%	0	0	0.00%
		martes, 22 de dic 2020	0	0	0.00%	0.00%	0	0.00%	0	0	0.00%
		miércoles, 23 de dic 2020	0	0	0.00%	0.00%	0	0.00%	0	0	0.00%
		jueves, 24 de dic 2020	0	0	0.00%	0.00%	0	0.00%	0	0	0.00%
		viernes, 25 de dic 2020	0	0	0.00%	0.00%	0	0.00%	0	0	0.00%
		TOTAL	0	0			0	0.00%	0	0.00	0.00
Overnight por Intradía	1 Día	lunes, 21 de dic 2020	0	150	3.75%	3.75%	150	0.00%	0	150	0.00%
		martes, 22 de dic 2020	0	10,000	3.75%	3.75%	10,000	0.00%	0	10,000	0.00%
		miércoles, 23 de dic 2020	0	1,000	3.75%	3.75%	1,000	0.00%	0	1,000	0.00%
		jueves, 24 de dic 2020	0	0	0.00%	0.00%	0	0.00%	0	-9,000	-100.00%
		viernes, 25 de dic 2020	0	0	0.00%	0.00%	0	0.00%	0	-100,000	-100.00%
		TOTAL	0	11,150			11,150	0.00%	0	-97,850.00	-89.77
Subasta	7 Días	lunes, 21 de dic 2020	1,000,000	58,800	0.00%	0.00%	58,800	0.00%	0	1,800	3.16%
		martes, 22 de dic 2020	1,000,000	0	0.00%	0.00%	0	0.00%	0	0	0.00%
		miércoles, 23 de dic 2020	1,000,000	0	0.00%	0.00%	0	0.00%	0	0	0.00%
		jueves, 24 de dic 2020	1,000,000	0	0.00%	0.00%	0	0.00%	0	0	0.00%
		viernes, 25 de dic 2020	0	0	0.00%	0.00%	0	0.00%	0	0	0.00%
		TOTAL	4,000,000	58,800			58,800	0.00%	0	1,800.00	3.16
Subasta	14 Días	lunes, 21 de dic 2020	0	0	0.00%	0.00%	0	0.00%	0	0	0.00%
		martes, 22 de dic 2020	0	0	0.00%	0.00%	0	0.00%	0	0	0.00%
		miércoles, 23 de dic 2020	0	0	0.00%	0.00%	0	0.00%	0	0	0.00%
		jueves, 24 de dic 2020	0	0	0.00%	0.00%	0	0.00%	0	0	0.00%
		viernes, 25 de dic 2020	0	0	0.00%	0.00%	0	0.00%	0	0	0.00%
		TOTAL	0	0			0	0.00%	0	0.00	0.00
Subasta	30 Días	lunes, 21 de dic 2020	1,000,000	0	0.00%	0.00%	0	0.00%	0	0	0.00%
		martes, 22 de dic 2020	1,000,000	0	0.00%	0.00%	0	0.00%	0	0	0.00%
		miércoles, 23 de dic 2020	1,000,000	0	0.00%	0.00%	0	0.00%	0	0	0.00%
		jueves, 24 de dic 2020	0	0	0.00%	0.00%	0	0.00%	0	0	0.00%
		viernes, 25 de dic 2020	0	0	0.00%	0.00%	0	0.00%	0	0	0.00%
		TOTAL	3,000,000	0			0	0.00%	0	0.00	0.00
Subasta	60 Días	lunes, 21 de dic 2020	0	0	0.00%	0.00%	0	0.00%	0	0	0.00%
		martes, 22 de dic 2020	0	0	0.00%	0.00%	0	0.00%	0	0	0.00%
		miércoles, 23 de dic 2020	0	0	0.00%	0.00%	0	0.00%	0	0	0.00%
		jueves, 24 de dic 2020	0	0	0.00%	0.00%	0	0.00%	0	0	0.00%
		viernes, 25 de dic 2020	0	0	0.00%	0.00%	0	0.00%	0	0	0.00%
		TOTAL	0	0			0	0.00%	0	0.00	0.00
Subasta	90 Días	lunes, 21 de dic 2020	6,000,000	0	0.00%	0.00%	0	0.00%	0	0	0.00%
		martes, 22 de dic 2020	6,000,000	0	0.00%	0.00%	0	0.00%	0	0	0.00%
		miércoles, 23 de dic 2020	6,000,000	100,000	0.00%	0.00%	100,000	0.00%	0	100,000	0.00%
		jueves, 24 de dic 2020	6,000,000	0	0.00%	0.00%	0	0.00%	0	0	0.00%
		viernes, 25 de dic 2020	0	0	0.00%	0.00%	0	0.00%	0	0	0.00%
		TOTAL	24,000,000	100,000	0.0	0.0	100,000	0.00%	0	100,000.00	0.00
Subasta	180 Días	jueves, 24 de dic 2020	1,000,000	80,000	0.70%	0.70%	80,000	0.70%	0	80,000	0.00%
		TOTAL	1,000,000	80,000	0.70%	0.70%	80,000	0.70%	0	80,000.00	0.00
Subasta	270 Días	viernes, 25 de dic 2020	0	0	0.00%	0.00%	0	0.00%	0	0	0.00%
		TOTAL	0	0	0.0	0.0	0	0.00%	0	0.00	0.00
Subasta	365 Días	jueves, 24 de dic 2020	0	0	0.00%	0.00%	0	0.00%	0	0	0.00%
		TOTAL	0	0	0.0	0.0	0	0.00%	0	0.00	0.00
TOTAL				6,998,450.00			6,998,450.00				

2. Contracción Transitoria (millones de pesos \$)							APROBADAS				
Tipo	Plazo	DIA	CUPO	PRESENTADAS			APROBADAS		EXCES O DEMANDA	VARIACION SEMANAL	
				MONTO	TASA MINIMA	MAXIMA	MONTO	TASA CORTE *		ABSOLUTA	(%)
Ventanilla	1 Día	lunes, 21 de dic 2020	0	662,326	0.75%	0.75%	662,326	0.75%	0	409,090	161.54%
		martes, 22 de dic 2020	0	786,034	0.75%	0.75%	786,034	0.75%	0	420,692	115.15%
		miércoles, 23 de dic 2020	0	665,582	0.75%	0.75%	665,582	0.75%	0	80,512	13.76%
		jueves, 24 de dic 2020	0	384,432	0.75%	0.75%	384,432	0.75%	0	146,968	61.89%
		viernes, 25 de dic 2020	0	0	0.00%	0.00%	0	0.00%	0	-480,215	-100.00%
		TOTAL	0	2,498,374			2,498,374	0.75%	0	577,046.20	30.03
Subasta	7 Días	lunes, 21 de dic 2020	2,000,000	645,000	-0.04%	-0.04%	645,000	-0.04%	0	315,000	95.45%
		martes, 22 de dic 2020	2,000,000	160,000	-0.04%	-0.04%	160,000	-0.04%	0	0	0.00%
		miércoles, 23 de dic 2020	2,000,000	175,000	-0.04%	-0.04%	175,000	-0.04%	0	-405,000	-69.83%
		jueves, 24 de dic 2020	2,000,000	0	0.00%	0.00%	0	0.00%	0	-30,000	-100.00%
		viernes, 25 de dic 2020	0	0	0.00%	0.00%	0	0.00%	0	-370,000	-100.00%
		TOTAL	8,000,000	980,000			980,000	-0.04%	0	-400,000.00	-28.99
Subasta	14 Días	lunes, 21 de dic 2020	2,000,000	0	0.00%	0.00%	0	0.00%	0	0	0.00%
		martes, 22 de dic 2020	2,000,000	0	0.00%	0.00%	0	0.00%	0	0	0.00%
		miércoles, 23 de dic 2020	2,000,000	400,000	-0.04%	-0.04%	400,000	-0.04%	0	400,000	0.00%
		jueves, 24 de dic 2020	2,000,000	0	0.00%	0.00%	0	0.00%	0	0	0.00%
		viernes, 25 de dic 2020	0	0	0.00%	0.00%	0	0.00%	0	0	0.00%
		TOTAL	8,000,000	400,000			400,000	-0.04%	0	392,800.00	5.4556
Subasta	30 Días	viernes, 25 de dic 2020	0	0	0.00%	0.00%	0	0.00%	0	0	0.00%
		TOTAL	0	0			0	0.00%	0	0.00	0.00
Subasta	62 Días	viernes, 25 de dic 2020	0	0	0.00%	0.00%	0	0.00%	0	0	0.00%
		TOTAL	0	0			0	0.00%	0	0.00	0.00
Subasta	90 Días	viernes, 25 de dic 2020	0	0	0.00%	0.00%	0	0.00%	0	0	0.00%
		TOTAL	0	0			0	0.00%	0	0.00	0.00
TOTAL				3,878,374.10			3,878,374.10				

* Tasa Efectiva anual
Fuente: DFV, DOAM

⁴ Incluye operaciones de repos con colateral titulo de deuda privada y repos con colateral pagarés

ANEXO 2: AGREGADOS MONETARIOS

CUADRO 5
M3 PÚBLICO Y PRIVADO* 1
(Miles de millones de pesos)

	septiembre			diciembre			marzo			junio			septiembre		
	2018	2019	%	2018	2019	%	2019	2020	%	2019	2020	%	2019	2020	%
M3 Privado	412,976	458,275	11.0	443,960	490,344	10.4	438,387	512,649	16.9	447,501	537,376	20.1	458,275	532,709	16.2
Efectivo	54,338	63,559	17.0	65,332	75,252	15.2	59,639	71,951	20.6	62,108	81,634	31.4	63,559	83,914	32.0
DEPÓSITOS	358,639	394,716	10.1	378,628	415,092	9.6	378,748	440,698	16.4	385,393	455,742	18.3	394,716	448,795	13.7
Ctas. Ctes.	35,285	39,156	11.0	41,602	44,798	7.7	38,116	55,477	45.5	38,039	52,373	37.7	39,156	50,224	28.3
CDT	157,621	168,728	7.0	154,464	164,733	6.6	163,520	164,702	0.7	165,875	165,855	0.0	168,728	162,908	-3.4
Ahorro	134,855	151,892	12.6	147,945	170,756	15.4	145,883	186,124	27.6	148,104	203,124	37.1	151,892	200,437	32.0
Otros	30,878	34,941	13.2	34,617	34,805	0.5	31,229	34,395	10.1	33,374	34,390	3.0	34,941	35,226	0.8
M3 Público*	64,192	64,761	0.9	60,656	54,476	-10.2	64,939	58,892	-9.3	65,313	60,297	-7.7	64,761	62,063	-4.2
Ctas. Ctes.	10,567	10,078	-4.6	10,014	9,040	-9.7	11,080	9,503	-14.2	10,343	9,847	-4.8	10,078	9,632	-4.4
CDT	9,983	7,415	-25.7	7,781	6,154	-20.9	7,791	6,378	-18.1	7,909	6,328	-20.0	7,415	6,768	-8.7
Ahorro	33,985	36,481	7.3	31,346	27,737	-11.5	36,098	32,910	-8.8	36,852	33,689	-8.6	36,481	35,021	-4.0
Fiduciarios	7,145	7,591	6.2	7,061	6,881	-2.5	7,008	7,248	3.4	7,172	7,662	6.8	7,591	7,839	3.3
Otros	2,511	3,195	27.2	4,455	4,664	4.7	2,962	2,853	-3.7	3,037	2,771	-8.7	3,195	2,803	-12.3
M3 Total*	477,168	523,036	9.6	504,616	544,820	8.0	503,326	571,541	13.6	512,814	597,673	16.5	523,036	594,772	13.7

CARTERA PÚBLICA Y PRIVADA²
(Miles de millones de pesos)

Cartera Bruta	433,553	475,911	9.8	448,776	482,735	7.6	454,336	503,944	10.9	463,785	507,245	9.4	475,911	501,096	5.3
Pública	15,968	19,114	19.7	16,854	20,028	18.8	18,334	21,467	17.1	18,251	20,773	13.8	19,114	20,133	5.3
Privada	420,674	456,796	8.6	431,922	462,708	7.1	436,002	482,477	10.7	445,534	486,472	9.2	456,796	480,962	5.3

1 Variación anual. A partir de entrada en vigencia de las NIIF en enero de 2015, las variaciones con respecto a los datos del 2014 tienen un efecto estadístico por cambios de metodología.

2 Variación anual - para la cartera pública y privada, incluye Leasing Financiero

* A partir de las estadísticas con corte a jun /2020 se excluyeron los CDT y los bonos en poder del Banco de la República, y se reprocesó la serie desde mar /2020 hasta la fecha.

Fuentes: Banco de la República, cálculos con información de Balances y del formato 338 de la Superintendencia Financiera.

CUADRO 6
Portafolio Financiero del Sector Real en ml
(Miles de Millones de pesos)

AÑO	MES	TOTAL SECTOR REAL								
		TOTAL			SECTOR PUBLICO			SECTOR PRIVADO ¹		
		M3*	TES	M3* + TES	M3*	TES	TOTAL	M3*	TES	TOTAL
2006	diciembre	132,740.1	64,184.7	196,924.8	23,061.2	30,872.4	53,933.6	109,678.9	33,312.3	142,991.2
2007	diciembre	156,820.1	71,221.9	228,041.9	24,129.7	31,221.9	55,351.6	132,690.4	40,000.0	172,690.4
2008	diciembre	183,455.2	82,331.7	265,787.0	29,448.4	36,925.8	66,374.2	154,006.8	45,405.9	199,412.7
2009	diciembre	197,491.3	86,560.0	284,051.3	30,180.5	36,444.8	66,625.3	167,310.7	50,115.2	217,425.9
2010	diciembre	219,828.3	101,942.8	321,771.1	33,088.8	40,159.4	73,248.2	186,739.5	61,783.5	248,523.0
2011	diciembre	259,929.7	110,967.9	370,897.6	37,698.6	42,480.6	80,179.2	222,231.1	68,487.3	290,718.4
2012	diciembre	300,208.6	113,374.9	413,583.5	43,024.8	41,748.0	84,772.8	257,183.8	71,626.9	328,810.7
2013	diciembre	341,304.2	128,429.9	469,734.1	51,428.4	45,315.1	96,743.5	289,875.8	83,114.8	372,990.6
2014	diciembre	371,418.5	146,828.4	518,246.9	52,573.7	44,626.8	97,200.5	318,844.8	102,201.5	421,046.4
2015	diciembre	414,501.0	157,017.5	571,518.4	46,294.7	45,977.4	92,272.1	368,206.3	111,040.0	479,246.3
2016	diciembre	445,146.6	184,070.6	629,217.2	49,781.5	45,519.2	95,300.7	395,365.1	138,551.4	533,916.5
2017	diciembre	477,753.3	198,563.0	676,316.3	57,124.8	42,602.0	99,726.8	420,628.5	155,961.0	576,589.5
2018	diciembre	504,616.3	237,869.8	742,486.1	60,656.4	55,111.2	115,767.6	443,959.9	182,758.6	626,718.5
2019	enero	490,222.2	240,345.7	730,567.9	57,210.0	56,346.7	113,556.7	433,012.3	183,999.0	617,011.2
	febrero	496,649.6	245,154.5	741,804.0	56,850.0	55,250.7	112,100.7	439,799.5	189,903.7	629,703.3
	marzo	503,326.4	247,638.5	750,964.9	64,938.9	53,222.2	118,161.1	438,387.5	194,416.4	632,803.8
	abril	506,137.3	249,444.3	755,581.6	65,871.2	52,815.5	118,686.8	440,266.1	196,628.7	636,894.8
	mayo	505,720.7	252,914.8	758,635.4	65,518.1	52,983.1	118,501.3	440,202.5	199,931.6	640,134.2
	junio	512,814.1	252,329.9	765,144.0	65,313.0	51,925.4	117,238.4	447,501.1	200,404.5	647,905.6
	julio	515,553.1	253,295.0	768,848.1	64,557.6	52,153.3	116,711.0	450,995.5	201,141.7	652,137.2
	agosto	519,667.2	253,952.5	773,619.6	62,994.2	53,333.7	116,327.9	456,673.0	200,618.8	657,291.8
	septiembre	523,036.0	250,995.1	774,031.1	64,760.7	50,610.2	115,371.0	458,275.3	200,384.8	658,660.1
	octubre	525,222.6	252,288.0	777,510.6	61,820.6	50,718.2	112,538.8	463,401.9	201,569.8	664,971.7
	noviembre	538,950.3	253,788.8	792,739.1	64,895.6	51,982.8	116,878.4	474,054.7	201,806.0	675,860.7
	diciembre	544,820.5	248,922.3	793,742.8	54,476.4	48,052.9	102,529.3	490,344.1	200,869.3	691,213.5
2020	enero	536,447.5	253,541.0	789,988.5	55,270.6	50,142.9	105,413.5	481,176.9	203,398.1	684,575.0
	febrero	543,772.3	255,302.5	799,074.8	56,041.6	50,829.5	106,871.0	487,730.7	204,473.0	692,203.8
	marzo	571,540.6	248,523.2	820,063.8	58,891.7	50,895.0	109,786.7	512,648.9	197,628.2	710,277.1
	abril	586,645.4	247,062.2	833,707.7	59,433.6	49,420.8	108,854.4	527,211.9	197,641.5	724,853.3
	mayo	589,553.0	253,998.8	843,551.8	57,057.3	51,181.3	108,238.6	532,495.7	202,817.5	735,313.1
	junio	597,673.3	255,043.6	852,716.9	60,297.1	50,458.8	110,755.9	537,376.2	204,584.8	741,961.0
	julio	597,091.3	258,049.8	855,141.1	59,261.1	51,399.4	110,660.5	537,830.2	206,650.3	744,480.6
	agosto	595,914.6	264,284.7	860,199.2	61,473.5	52,057.5	113,531.0	534,441.1	212,227.2	746,668.3
	septiembre	594,772.1	269,383.0	864,155.1	62,063.5	51,316.1	113,379.6	532,708.7	218,066.9	750,775.5

Portafolio Financiero del Sector Real en ml
(% Variaciones)

AÑO	MES	TOTAL SECTOR REAL								
		TOTAL			SECTOR PUBLICO			SECTOR PRIVADO ¹		
		M3*	TES	M3* + TES	M3*	TES	TOTAL	M3*	TES	TOTAL
2007	diciembre	18.1%	11.0%	15.8%	4.6%	1.1%	2.6%	21.0%	20.1%	20.8%
2008	diciembre	17.0%	15.6%	16.6%	22.0%	18.3%	19.9%	16.1%	13.5%	15.5%
2009	diciembre	7.7%	5.1%	6.9%	2.5%	-1.3%	0.4%	8.6%	10.4%	9.0%
2010	diciembre	11.3%	17.8%	13.3%	9.6%	10.2%	9.9%	11.6%	23.3%	14.3%
2011	diciembre	18.2%	8.9%	15.3%	13.9%	5.8%	9.5%	19.0%	10.9%	17.0%
2012	diciembre	15.5%	2.2%	11.5%	14.1%	-1.7%	5.7%	15.7%	4.6%	13.1%
2013	diciembre	13.7%	13.3%	13.6%	19.5%	8.5%	14.1%	12.7%	16.0%	13.4%
2014	diciembre	8.8%	14.3%	10.3%	2.2%	-1.5%	0.5%	10.0%	23.0%	12.9%
2015	diciembre	11.6%	6.9%	10.3%	-11.9%	3.0%	-5.1%	15.5%	8.6%	13.8%
2016	diciembre	7.4%	17.2%	10.1%	7.5%	-1.0%	3.3%	7.4%	24.8%	11.4%
2017	diciembre	7.3%	7.9%	7.5%	14.8%	-6.4%	4.6%	6.4%	12.6%	8.0%
2018	diciembre	5.6%	19.8%	9.8%	6.2%	29.4%	16.1%	5.5%	17.2%	8.7%
2019	enero	5.0%	18.7%	9.1%	-1.2%	31.1%	12.6%	5.8%	15.4%	8.5%
	febrero	5.2%	19.1%	9.4%	-3.4%	24.6%	8.6%	6.4%	17.6%	9.5%
	marzo	6.1%	18.7%	9.9%	8.1%	24.1%	14.8%	5.8%	17.2%	9.1%
	abril	7.2%	16.5%	10.1%	7.4%	7.5%	7.4%	7.1%	19.1%	10.6%
	mayo	7.7%	12.8%	9.4%	7.7%	-0.4%	3.9%	7.7%	16.9%	10.4%
	junio	7.9%	12.0%	9.2%	6.0%	-1.8%	2.4%	8.2%	16.3%	10.6%
	julio	7.5%	11.8%	8.9%	0.9%	-2.5%	-0.7%	8.5%	16.2%	10.8%
	agosto	8.2%	10.0%	8.8%	-2.2%	0.3%	-1.1%	9.8%	12.9%	10.7%
	septiembre	9.6%	7.1%	8.8%	0.9%	-8.9%	-3.7%	11.0%	12.0%	11.3%
	octubre	9.5%	4.9%	8.0%	-4.7%	-14.1%	-9.2%	11.7%	11.1%	11.5%
	noviembre	9.8%	6.5%	8.7%	-1.3%	-7.2%	-4.0%	11.5%	10.7%	11.2%
	diciembre	8.0%	4.6%	6.9%	-10.2%	-12.8%	-11.4%	10.4%	9.9%	10.3%
2020	enero	9.4%	5.5%	8.1%	-3.4%	-11.0%	-7.2%	11.1%	10.5%	11.0%
	febrero	9.5%	4.1%	7.7%	-1.4%	-8.0%	-4.7%	10.9%	7.7%	9.9%
	marzo	13.6%	0.4%	9.2%	-9.3%	-4.4%	-7.1%	16.9%	1.7%	12.2%
	abril	15.9%	-1.0%	10.3%	-9.8%	-6.4%	-8.3%	19.7%	0.5%	13.8%
	mayo	16.6%	0.4%	11.2%	-12.9%	-3.4%	-8.7%	21.0%	1.4%	14.9%
	junio	16.5%	1.1%	11.4%	-7.7%	-2.8%	-5.5%	20.1%	2.1%	14.5%
	julio	15.8%	1.9%	11.2%	-8.2%	-1.4%	-5.2%	19.3%	2.7%	14.2%
	agosto	14.7%	4.1%	11.2%	-2.4%	-2.4%	-2.4%	17.0%	5.8%	13.6%
	septiembre	13.7%	7.3%	11.6%	-4.2%	1.4%	-1.7%	16.2%	8.8%	14.0%

¹No incluye los TES del sector financiero

* A partir de las estadísticas con corte a ago 28 /2020 se excluyeron los CDT y los bonos en poder del Banco de la República, y se reprocesó la serie desde mar 27/2020 hasta la fecha.

Fuente: cálculos DTIE con base en DFV, Banco de la República.

ANEXO 3: CARTERA

CUADRO 1
Evolucion de la Cartera Bruta Total¹

Semana	Fecha 2020	Cartera M/L MM\$			Cartera M/E en pesos MM\$			Cartera Total 1/ MM\$			Cartera M/E en US\$1/ (Millones)		
		2019	2020	Var. % Anual	2019	2020	Var. % Anual	2019	2020	Var. % Anual	2019	2020	Var. % Anual
1	ene-10	432.267,0	469.687,0	8,7	19.041,4	16.697,9	-12,3	451.308,4	486.384,9	7,8	6.042,0	5.102,3	-15,6
2	ene-17	432.976,3	470.505,2	8,7	18.662,5	16.793,9	-10,0	451.638,8	487.299,1	7,9	5.980,5	5.057,2	-15,4
3	ene-24	432.826,6	471.200,4	8,9	18.920,1	16.861,6	-10,9	451.746,7	488.062,0	8,0	6.005,3	5.009,4	-16,6
4	ene-31	433.424,1	471.289,8	8,7	18.287,4	17.192,2	-6,0	451.711,5	488.482,1	8,1	5.894,2	5.022,2	-14,8
5	feb-07	433.806,5	471.249,6	8,6	18.361,5	17.266,5	-6,0	452.168,1	488.516,1	8,0	5.892,8	5.065,9	-14,0
6	feb-14	437.372,6	474.507,9	8,5	18.555,6	17.262,1	-7,0	455.928,2	491.770,0	7,9	5.906,8	5.109,7	-13,5
7	feb-21	437.545,6	475.255,2	8,6	18.355,2	17.604,6	-4,1	455.900,8	492.859,8	8,1	5.901,5	5.180,8	-12,2
8	feb-28	438.451,3	476.602,5	8,7	18.003,1	18.255,5	1,4	456.454,4	494.858,1	8,4	5.823,4	5.157,1	-11,4
9	mar-06	438.123,2	476.281,3	8,7	18.334,0	18.597,4	1,4	456.457,2	494.878,7	8,4	5.797,5	5.188,2	-10,5
10	mar-13	439.233,9	478.171,1	8,9	18.100,1	21.862,4	20,8	457.334,0	500.033,6	9,3	5.795,2	5.546,1	-4,3
11	mar-20	440.721,4	482.221,7	9,4	17.990,6	22.986,4	27,8	458.712,0	505.208,2	10,1	5.754,8	5.634,0	-2,1
12	mar-27	441.817,7	484.796,4	9,7	18.339,4	23.780,2	29,7	460.157,1	508.576,6	10,5	5.776,6	5.882,1	1,8
13	abr-03	442.144,9	487.099,5	10,2	18.118,5	23.759,8	31,1	460.263,4	510.859,3	11,0	5.795,7	5.927,0	2,3
14	abr-10	443.300,8	488.592,5	10,2	18.019,0	23.111,7	28,3	461.319,8	511.704,2	10,9	5.795,2	5.946,2	2,6
15	abr-17	443.720,6	489.226,2	10,3	18.368,4	23.875,8	30,0	462.089,0	513.102,0	11,0	5.811,9	6.009,4	3,4
16	abr-24	444.437,9	489.815,2	10,2	18.897,5	24.482,8	29,6	463.335,4	514.297,9	11,0	5.854,6	6.060,3	3,5
17	may-01	444.672,6	490.846,5	10,4	18.798,9	23.740,3	26,3	463.471,5	514.586,8	11,0	5.801,3	6.036,6	4,1
18	may-08	444.762,7	490.620,4	10,3	18.981,9	23.281,2	22,6	463.744,5	513.901,6	10,8	5.797,2	5.996,8	3,4
19	may-15	445.984,1	491.447,5	10,2	19.228,2	23.590,4	22,7	465.212,3	515.037,9	10,7	5.802,6	6.008,7	3,6
20	may-22	446.717,6	491.765,1	10,1	19.625,2	22.723,9	15,8	466.342,7	514.489,0	10,3	5.842,8	6.007,4	2,8
21	may-29	448.641,2	492.749,3	9,8	19.623,6	22.332,8	13,8	468.264,9	515.082,1	10,0	5.810,7	6.005,3	3,3
22	jun-05	448.203,1	492.608,0	9,9	18.991,9	21.121,9	11,2	467.194,9	513.729,9	10,0	5.799,5	5.924,7	2,2
23	jun-12	449.815,9	492.580,6	9,5	18.858,9	22.085,8	17,1	468.674,8	514.666,4	9,8	5.766,0	5.876,8	1,9
24	jun-19	450.656,0	492.775,5	9,3	18.324,0	21.933,3	19,7	468.980,1	514.708,8	9,8	5.742,1	5.875,1	2,3
25	jun-26	451.610,4	492.591,4	9,1	18.165,2	21.902,2	20,6	469.775,6	514.493,6	9,5	5.666,6	5.826,7	2,8
26	jul-03	450.533,3	492.131,1	9,2	18.362,3	21.059,9	14,7	468.895,7	513.191,0	9,4	5.707,6	5.776,3	1,2
27	jul-10	451.221,4	491.169,8	8,9	18.217,9	20.784,6	14,1	469.439,3	511.954,4	9,1	5.710,3	5.748,3	0,7
28	jul-17	452.196,1	490.751,7	8,5	18.001,9	20.767,9	15,4	470.198,0	511.519,6	8,8	5.679,7	5.686,8	0,1
29	jul-24	452.600,7	490.648,1	8,4	18.470,1	20.899,3	13,2	471.070,8	511.547,4	8,6	5.712,5	5.662,5	-0,9
30	jul-31	453.298,3	490.146,3	8,1	19.233,5	20.656,2	7,4	472.531,8	510.802,4	8,1	5.714,4	5.533,3	-3,2
31	ago-07	453.636,2	488.463,0	7,7	19.342,6	20.543,9	6,2	472.978,8	509.006,8	7,6	5.718,1	5.449,8	-4,7
32	ago-14	454.363,1	487.965,4	7,4	19.427,8	20.451,1	5,3	473.790,9	508.416,5	7,3	5.645,3	5.405,8	-4,2
33	ago-21	455.250,2	487.980,1	7,2	19.443,5	20.503,6	5,5	474.693,7	508.483,6	7,1	5.718,8	5.357,2	-6,3
34	ago-28	456.881,0	488.214,0	6,9	19.344,8	20.125,5	4,0	476.225,8	508.339,5	6,7	5.644,4	5.352,0	-5,2
35	sep-04	456.928,6	487.958,9	6,8	19.062,2	19.521,0	2,4	475.990,8	507.479,9	6,6	5.670,4	5.272,2	-7,0
36	sep-11	458.622,9	488.104,6	6,4	19.158,3	19.422,6	1,4	477.781,2	507.527,3	6,2	5.708,4	5.236,6	-8,3
37	sep-18	459.919,7	488.429,9	6,2	19.626,3	19.139,5	-2,5	479.546,0	507.569,4	5,8	5.768,5	5.137,6	-10,9
38	sep-25	461.978,4	488.556,2	5,8	20.004,4	19.748,9	-1,3	481.982,8	508.305,1	5,5	5.778,3	5.106,0	-11,6
39	oct-02	461.701,2	488.394,1	5,8	19.145,3	19.552,0	2,1	480.846,5	507.946,1	5,6	5.581,3	5.036,8	-9,8
40	oct-09	462.081,6	487.198,1	5,4	19.186,6	19.005,2	-0,9	481.268,2	506.203,3	5,2	5.591,4	4.969,7	-11,1
41	oct-16	462.335,2	487.524,6	5,4	19.099,2	18.983,9	-0,6	481.434,4	506.508,4	5,2	5.570,5	4.935,4	-11,4
42	oct-23	464.312,5	488.608,2	5,2	18.710,7	18.524,3	-1,0	483.023,2	507.132,5	5,0	5.510,8	4.897,2	-11,1
43	oct-30	465.510,6	490.259,6	5,3	18.062,1	18.701,4	3,5	483.572,6	508.961,0	5,3	5.409,1	4.846,7	-10,4
44	nov-06	465.362,6	489.426,6	5,2	18.085,7	18.098,7	0,1	483.448,3	507.525,3	5,0	5.413,3	4.841,6	-10,6
45	nov-13	466.686,1	490.751,3	5,2	18.601,5	17.402,5	-6,4	485.287,6	508.153,8	4,7	5.437,0	4.781,0	-12,1
46	nov-20	468.654,7	491.541,3	4,9	18.227,5	17.246,7	-5,4	486.882,2	508.788,1	4,5	5.344,1	4.725,3	-11,6
47	nov-27	471.731,2	492.554,3	4,4	18.499,3	16.819,4	-9,1	490.230,5	509.373,7	3,9	5.251,8	4.657,2	-11,3
48	dic-04	471.462,8	492.194,4	4,4	18.199,0	15.852,8	-12,9	489.661,8	508.047,1	3,8	5.305,4	4.571,8	-13,8
49	dic-11	471.305,7	492.495,4	4,5	17.833,1	15.346,2	-13,9	489.138,8	507.841,7	3,8	5.285,0	4.469,6	-15,4
50	dic-18	472.598,8	493.081,3	4,3	17.359,9	15.227,5	-12,3	489.958,6	508.308,8	3,7	5.220,3	4.452,2	-14,7
51	dic-25	472.906,5			17.004,9			489.911,4			5.162,3		
52	ene-01	470.665,3			16.520,3			487.185,6			5.064,4		

¹ Corresponde a Cartera Ajustada. No incluye la cartera de las entidades financieras especiales (EFE).

Fuente: Formato 281 de la Superintendencia Financiera.

CUADRO 2
Evolucion de la Cartera Bruta por Modalidad¹

Semana	Fecha 2020	Comercial ² MMS						Consumo ³ MMS						Microcrédito MMS						Hipotecaria ⁴ MMS		
		Moneda Legal			Moneda Extranjera			Moneda Legal			Moneda Extranjera			Moneda Legal			Moneda Extranjera					
		2019	2020	Var. % Anual	2019	2020	Var. % Anual	2019	2020	Var. % Anual	2019	2020	Var. % Anual	2019	2020	Var. % Anual	2019	2020	Var. % Anual	2019	2020	Var. % Anual
1	ene-10	220.423,0	229.588,9	4,2	18.416,6	16.043,0	-12,9	133.956,9	155.304,3	15,9	624,4	654,5	4,8	12.447,7	13.106,6	5,3	0,4	0,4	-12,0	65.439,3	71.687,1	9,5
2	ene-17	220.872,8	229.970,3	4,1	18.054,7	16.141,4	-10,6	134.139,1	155.645,5	16,0	607,5	652,1	7,4	12.466,1	13.120,3	5,2	0,4	0,4	-9,2	65.498,3	71.769,1	9,6
3	ene-24	220.054,9	229.858,2	4,5	18.304,5	16.193,3	-11,5	134.633,0	156.329,4	16,1	615,1	667,9	8,6	12.521,4	13.168,6	5,2	0,5	0,4	-28,2	65.617,3	71.844,3	9,5
4	ene-31	219.920,9	228.918,9	4,1	17.685,2	16.513,0	-6,6	135.166,9	157.097,1	16,2	601,7	678,9	12,8	12.572,0	13.248,7	5,4	0,5	0,3	-33,7	65.764,5	72.025,1	9,5
5	feb-07	220.465,1	229.107,0	3,9	17.766,2	16.600,7	-6,6	134.984,9	156.925,0	16,3	594,8	665,4	11,9	12.546,2	13.194,7	5,2	0,5	0,4	-22,1	65.810,4	72.023,0	9,4
6	feb-14	223.522,2	231.505,6	3,6	17.965,9	16.601,0	-7,6	135.376,2	157.684,8	16,5	589,1	660,7	12,2	12.556,0	13.197,5	5,1	0,5	0,4	-32,5	65.918,3	72.120,0	9,4
7	feb-21	223.120,8	231.516,8	3,8	17.769,5	16.951,4	-4,6	135.806,1	158.259,4	16,5	585,2	652,9	11,6	12.589,2	13.236,8	5,1	0,5	0,4	-31,4	66.029,4	72.242,2	9,4
8	feb-28	223.475,7	231.576,7	3,6	17.424,2	17.575,1	0,9	136.166,5	159.213,3	16,9	578,4	680,0	17,6	12.625,0	13.306,6	5,4	0,6	0,4	-36,6	66.184,1	72.505,9	9,6
9	mar-06	223.483,2	231.655,0	3,7	17.747,1	17.921,8	1,0	135.852,1	158.903,3	17,0	586,3	675,3	15,2	12.590,9	13.250,1	5,2	0,6	0,4	-37,3	66.197,0	72.472,9	9,5
10	mar-13	224.109,5	232.948,6	3,9	17.523,1	21.129,5	20,6	136.239,2	159.415,6	17,0	576,4	732,5	27,1	12.593,1	13.241,7	5,2	0,6	0,4	-34,7	66.292,2	72.565,2	9,5
11	mar-20	224.865,4	236.471,5	5,2	17.411,0	22.256,4	27,8	136.838,5	159.840,1	16,8	579,1	729,7	26,0	12.631,4	13.258,6	5,0	0,6	0,4	-36,3	66.386,1	72.651,5	9,4
12	mar-27	225.004,8	239.372,1	6,4	17.740,3	23.060,6	30,0	137.553,9	159.544,6	16,0	598,4	719,1	20,2	12.652,7	13.261,9	4,8	0,6	0,4	-37,8	66.606,3	72.617,9	9,0
13	abr-03	225.558,0	242.179,0	7,4	17.537,0	23.057,0	31,5	137.334,9	159.050,8	15,8	580,9	702,3	20,9	12.618,8	13.217,0	4,7	0,6	0,5	-24,8	66.633,2	72.652,7	9,0
14	abr-10	226.203,0	244.086,1	7,9	17.436,1	22.433,3	28,7	137.784,2	158.648,7	15,1	582,3	678,0	16,4	12.612,9	13.200,5	4,7	0,6	0,4	-27,5	66.700,6	72.657,2	8,9
15	abr-17	226.257,6	245.291,4	8,4	17.773,1	23.192,4	30,5	138.077,5	158.117,6	14,5	594,7	682,8	14,8	12.618,8	13.163,0	4,3	0,6	0,7	4,9	66.766,7	72.654,1	8,8
16	abr-24	226.401,4	246.359,1	8,8	18.266,1	23.791,7	30,3	138.594,5	157.646,5	13,7	630,7	690,4	9,5	12.636,5	13.138,9	4,0	0,6	0,7	4,9	66.805,5	72.670,7	8,8
17	may-01	226.281,8	247.863,6	9,5	18.171,2	23.071,4	27,0	138.748,7	157.177,3	13,3	627,1	668,2	6,5	12.639,3	13.097,4	3,6	0,6	0,8	23,2	67.002,8	72.708,2	8,5
18	may-08	226.115,2	248.522,1	9,9	18.341,7	22.636,6	23,4	138.985,8	156.338,1	12,5	639,5	643,8	0,7	12.602,6	13.056,6	3,6	0,6	0,8	26,2	67.059,1	72.703,5	8,4
19	may-15	226.720,9	249.568,1	10,1	18.592,9	22.947,5	23,4	139.462,6	156.129,1	12,0	634,6	642,1	1,2	12.611,8	13.049,5	3,5	0,7	0,8	17,5	67.188,7	72.700,8	8,2
20	may-22	226.555,1	250.134,4	10,4	18.970,4	22.116,6	16,6	140.163,3	155.850,8	11,2	654,1	606,6	-7,3	12.647,1	13.023,6	3,0	0,7	0,8	16,7	67.352,1	72.756,3	8,0
21	may-29	227.222,6	251.174,8	10,5	18.962,1	21.736,3	14,6	141.091,0	155.655,7	10,3	660,8	595,6	-9,9	12.692,1	13.019,5	2,6	0,7	0,8	20,6	67.635,6	72.899,3	7,8
22	jun-05	227.230,0	251.637,0	10,7	18.350,9	20.561,7	12,0	140.710,2	155.050,8	10,2	640,3	559,4	-12,6	12.620,3	12.974,4	2,8	0,6	0,8	22,0	67.642,6	72.945,8	7,8
23	jun-12	228.296,9	251.677,7	10,2	18.216,6	21.499,9	18,0	141.147,4	154.912,3	9,8	641,6	585,1	-8,8	12.618,3	12.950,4	2,6	0,7	0,8	14,5	67.753,3	73.040,2	7,8
24	jun-19	228.547,3	251.708,6	10,1	17.701,4	21.357,3	20,7	141.571,0	155.017,9	9,5	621,9	575,2	-7,5	12.647,0	12.942,2	2,3	0,7	0,8	13,6	67.890,7	73.106,9	7,7
25	jun-26	228.387,5	251.395,9	10,1	17.526,6	21.320,6	21,6	142.396,7	155.109,2	8,9	637,9	580,8	-9,0	12.692,8	12.946,6	2,0	0,7	0,8	19,2	68.133,4	73.139,7	7,3
26	jul-03	227.737,2	251.396,7	10,4	17.724,2	20.505,1	15,7	142.041,2	154.586,2	8,8	637,5	554,0	-13,1	12.632,7	12.940,9	2,4	0,6	0,8	18,4	68.122,2	73.207,3	7,5
27	jul-10	227.953,9	250.579,9	9,9	17.574,0	20.239,8	15,2	142.447,8	154.438,7	8,4	643,2	544,0	-15,4	12.617,0	12.926,5	2,5	0,6	0,8	18,4	68.202,7	73.224,7	7,4
28	jul-17	228.342,1	250.234,9	9,6	17.371,0	20.229,2	16,5	144.290,1	154.319,5	8,0	630,2	538,0	-14,6	12.662,8	12.926,7	2,1	0,6	0,8	20,9	68.332,2	73.270,5	7,2
29	jul-24	227.823,5	249.922,4	9,7	17.816,6	20.355,1	14,2	143.573,2	154.485,9	7,6	652,8	543,5	-16,7	12.713,7	12.941,3	1,8	0,6	0,7	15,0	68.490,3	73.298,6	7,0
30	jul-31	227.589,6	249.277,4	9,5	18.562,1	20.110,8	8,3	144.247,6	154.509,0	7,1	670,7	544,6	-18,8	12.761,4	12.938,7	1,4	0,7	0,7	10,7	68.699,7	73.421,1	6,9
31	ago-07	227.906,3	248.272,1	8,9	18.658,2	20.000,3	7,2	144.290,1	153.899,6	6,7	683,7	542,9	-20,6	12.714,4	12.891,9	1,4	0,7	0,7	11,2	68.725,4	73.399,3	6,8
32	ago-14	228.061,1	247.809,9	8,7	18.745,1	19.909,7	6,2	144.722,2	153.850,8	6,3	682,1	540,6	-20,7	12.720,0	12.881,9	1,3	0,6	0,7	13,7	68.859,7	73.422,9	6,6
33	ago-21	228.114,5	247.712,0	8,6	18.763,3	19.969,0	6,4	145.385,9	153.914,9	5,9	679,6	533,8	-21,5	12.741,1	12.893,8	1,2	0,6	0,7	21,7	69.008,8	73.459,4	6,4
34	ago-28	228.243,5	247.743,1	8,5	18.657,7	19.604,3	5,1	146.470,9	153.998,1	5,1	686,6	520,5	-24,2	12.854,4	12.936,9	0,6	0,5	0,7	33,6	69.312,2	73.535,9	6,1
35	sep-04	228.610,8	247.620,6	8,3	18.400,4	19.020,0	3,4	146.178,8	153.757,7	5,2	661,3	500,4	-24,3	12.800,0	12.954,2	1,2	0,5	0,7	45,8	69.339,0	73.626,3	6,2
36	sep-11	229.424,1	247.505,0	7,9	18.496,3	18.918,6	2,3	146.911,1	153.962,0	4,8	661,5	503,4	-23,9	12.808,5	12.969,2	1,3	0,5	0,7	30,5	69.479,1	73.668,4	6,0
37	sep-18	229.878,6	247.525,4	7,7	18.963,6	18.643,5	-1,7	147.561,5	154.171,7	4,5	662,2	495,3	-25,2	12.844,5	12.994,7	1,2	0,5	0,7	33,3	69.635,2	73.738,1	5,9
38	sep-25	230.898,2	247.001,6	7,0	19.318,2	19.232,2	-0,4	148.357,4	154.709,3	4,3	685,7	516,0	-24,7	12.919,2	13.043,6	1,0	0,5	0,7	46,2	69.803,6	73.801,7	5,7
39	oct-02	230.210,0	246.456,2	7,1	18.472,0	19.041,5	3,1	148.620,0	155.018,3	4,3	672,8	509,9	-24,2	12.892,9	13.008,8	0,9	0,5	0,7	54,4	69.978,3	73.910,7	5,6
40	oct-09	229.950,1	245.329,2	6,7	18.501,2	18.501,1	0,0	149.183,7	154.948,7	3,9	685,0	503,5	-26,5	12.875,2	13.016,0	1,1	0,5	0,6	39,6	70.072,6	73.904,3	5,5
41	oct-16	229.627,7	245.293,1	6,8	18.417,3	18.482,4	0,4	149.625,1	155.244,3	3,8	681,4	500,9	-26,5	12.875,2	13.025,6	1,2	0,5	0,6	27,1	70.207,1	73.961,6	5,3
42	oct-23	230.369,2	245.481,4	6,6	18.030,7	18.029,9	0,0	150.608,9	155.967,2	3,6	679,5	493,8	-27,3	12.942,5	13.078,6	1,1	0,4	0,5	22,1	70.391,9	74.081,0	5,2
43	oct-30	230.534,4	245.665,0	6,6	17.404,6	18.195,9	4,5	151.392,9	156.912,9	3,6	657,0	504,9	-23,1	13.002,5	13.249,1	1,9	0,4	0,5	13,3	70.580,8	74.432,7	5,5
44	nov-06	230.347,9	245.308,9	6,5	17.422,8	17.612,0	1,1	151.498,0	156.479,1	3,3	662,6	486,1	-26,6	12.944,6	13.211,3	2,1	0,4	0,5	17,4	70.572,1	74.427,3	5,5
45	nov-13	231.072,4	246.017,5	6,5	17.921,7	16.928,8	-5,5	152.034,3	156.996,9	3,3	679,4	473,2	-30,3	12.931,8	13.233,8	2,3	0,4	0,4	1,0	70.647,6	74.503,1	5,5
46	nov-20	232.151,9	246.360,3	6,1	17.546,4	16.776,3	-4,4	152.778,1	157.345,3	3,0	680,7	470,0	-30,9	12.962,1	13.253,3	2,2	0,4	0,4	-1,4	70.762,6	74.582,4	5,4
47	nov-27	233.516,6	246.049,8	5,4	17.793,3	16.347,0	-8,1	154.077,3	158.407,6	2,8	705,5	472,0	-33,1	13.042,1	13.321,9	2,1	0,4	0,4	-10,5	71.095,3	74.775,1	5,2
48	dic-04	233.275,5	245.559,7	5,3	17.504,7	15.393,8	-12,1	154.075,8	158.346,2	2												

CUADRO 3
Desembolsos y Tasas de Interés Cartera Comercial ¹

Moneda Legal

Semana	Fecha 2020	Comercial ²				Ordinario				Preferencial				Tesorería			
		Desembolsos MM\$		Tasa de interés % ³		Desembolsos MM\$		Tasa de interés % ³		Desembolsos MM\$		Tasa de interés % ³		Desembolsos MM\$		Tasa de interés % ³	
		2019	2020	2019	2020	2019	2020	2019	2020	2019	2020	2019	2020	2019	2020	2019	2020
1	ene-10	1.916,6	1.563,7	8,84	8,85	764,2	726,0	10,99	10,37	1.132,7	802,6	7,38	7,51	19,8	35,1	8,83	7,97
2	ene-17	2.330,3	2.381,8	9,36	9,11	1.247,6	1.284,4	10,61	10,25	1.050,4	1.027,6	7,86	7,78	32,3	69,8	10,24	7,79
3	ene-24	1.929,9	3.014,7	9,77	8,27	1.185,1	1.286,6	10,84	10,15	682,7	1.671,0	8,01	6,88	62,0	57,1	8,89	6,99
4	ene-31	2.989,5	3.571,5	9,38	8,72	1.551,1	1.729,0	10,73	10,31	1.335,7	1.762,8	7,97	7,21	102,7	79,7	7,28	7,33
5	feb-07	2.506,5	2.196,2	9,16	9,03	1.367,0	1.246,2	10,36	10,20	1.089,1	934,9	7,71	7,49	50,4	15,1	7,98	8,08
6	feb-14	5.000,7	4.764,5	8,52	8,06	2.157,1	2.304,1	9,79	9,41	2.787,5	2.414,2	7,53	6,78	56,2	46,3	9,35	7,52
7	feb-21	2.319,2	3.209,8	9,35	8,31	1.276,0	1.524,0	10,63	9,95	1.005,8	1.654,6	7,75	6,82	37,4	31,2	8,67	7,52
8	feb-28	3.560,1	4.516,6	9,20	8,39	1.809,4	2.182,7	10,59	9,68	1.657,0	2.218,7	7,79	7,21	93,8	115,2	7,31	6,75
9	mar-06	2.030,0	2.374,3	9,53	8,87	1.134,3	1.325,9	10,79	10,06	860,8	1.021,3	7,91	7,32	34,9	27,1	8,41	9,29
10	mar-13	2.920,6	3.787,9	9,03	8,25	1.429,8	1.769,1	10,50	9,42	1.418,8	1.875,0	7,50	7,08	72,0	143,8	10,23	9,08
11	mar-20	3.108,3	6.534,7	9,08	7,90	1.593,3	1.984,0	10,31	9,34	1.443,6	4.385,9	7,70	7,24	71,4	164,7	9,41	8,21
12	mar-27	3.933,5	4.635,7	8,81	8,01	1.779,5	1.679,7	10,37	9,07	2.056,5	2.927,4	7,51	7,41	97,6	28,5	7,75	7,32
13	abr-03	2.712,9	4.963,8	8,99	8,16	1.213,6	1.464,0	10,75	9,51	1.452,1	3.450,9	7,52	7,59	47,2	49,0	8,62	8,15
14	abr-10	3.398,9	2.865,6	8,53	8,41	1.543,4	622,5	10,04	9,41	1.748,1	2.113,6	7,13	8,16	107,4	129,5	9,59	7,65
15	abr-17	1.572,8	2.623,9	9,31	8,13	869,4	1.035,8	10,51	9,22	632,5	1.542,1	7,64	7,44	71,0	46,0	9,51	6,61
16	abr-24	3.241,3	2.543,2	8,81	8,13	1.498,8	1.138,1	10,37	9,08	1.654,5	1.369,6	7,32	7,36	88,1	35,5	10,26	6,91
17	may-01	2.936,4	2.907,8	9,32	8,20	1.456,8	1.224,1	10,70	9,14	1.333,4	1.670,1	7,98	7,52	146,2	13,6	7,86	7,68
18	may-08	2.166,0	1.999,7	9,45	8,94	1.292,7	1.159,8	10,53	10,08	824,0	827,9	7,77	7,38	49,2	12,0	9,03	6,62
19	may-15	2.692,4	1.952,0	9,27	8,59	1.414,1	1.018,2	10,55	9,46	1.200,8	931,7	7,75	7,64	77,5	2,1	9,38	10,51
20	may-22	2.484,8	1.893,9	9,23	8,34	1.420,7	1.001,4	10,46	9,41	989,1	870,8	7,49	7,15	75,0	21,8	8,91	6,53
21	may-29	4.311,1	2.118,6	8,71	8,40	2.017,3	1.169,4	10,21	9,19	2.135,6	943,1	7,38	7,42	158,2	6,1	7,63	7,04
22	jun-05	2.877,3	2.105,3	8,88	8,23	1.070,4	1.200,5	10,27	8,88	1.750,1	881,4	8,02	7,29	56,8	23,4	9,17	10,08
23	jun-12	2.896,8	1.848,9	9,20	8,03	1.573,6	1.026,3	10,45	9,11	1.267,4	731,4	7,63	6,56	55,9	91,2	9,72	7,58
24	jun-19	3.384,0	1.669,6	8,91	8,17	1.671,6	988,5	10,28	8,93	1.638,3	653,1	7,47	6,95	74,1	28,0	9,77	10,09
25	jun-26	4.935,0	2.064,9	8,64	7,99	2.106,8	1.288,4	10,24	8,63	2.683,8	738,4	7,41	6,80	144,4	38,1	8,14	9,12
26	jul-03	1.826,5	2.138,8	9,60	7,76	1.008,4	1.125,9	10,73	8,73	755,6	979,2	8,05	6,58	62,5	33,7	10,18	9,96
27	jul-10	2.504,3	1.822,5	9,32	7,65	1.371,5	906,3	10,23	9,07	1.056,8	836,8	8,11	6,09	75,9	79,3	9,79	7,77
28	jul-17	2.900,7	1.751,9	9,00	7,92	1.436,6	931,4	10,42	8,89	1.370,8	781,4	7,47	6,71	93,3	39,0	9,43	9,14
29	jul-24	2.707,7	1.607,3	9,01	7,58	1.381,3	765,9	10,35	8,98	1.252,3	792,7	7,51	6,09	74,1	48,7	9,31	9,64
30	jul-31	3.425,5	2.880,9	8,90	7,30	1.976,8	1.313,0	10,22	8,71	1.319,1	1.475,7	7,04	6,04	129,6	92,2	7,59	7,23
31	ago-07	2.341,4	1.514,8	8,64	7,49	1.014,3	824,8	10,50	8,52	1.261,9	639,3	7,07	6,02	65,2	50,6	10,15	9,27
32	ago-14	2.971,4	1.856,0	8,96	7,34	1.394,6	948,5	10,44	8,44	1.502,2	845,3	7,58	5,96	74,6	62,2	9,03	9,29
33	ago-21	2.673,2	2.214,3	8,70	6,68	1.258,4	841,1	10,38	8,46	1.359,5	1.296,6	7,09	5,40	55,3	76,6	9,93	8,85
34	ago-28	4.237,4	3.416,8	8,71	6,77	2.219,9	1.480,4	10,14	8,49	1.875,2	1.844,5	7,15	5,31	142,3	91,9	6,78	8,24
35	sep-04	2.311,1	2.709,9	8,91	7,34	1.197,5	1.493,1	10,38	8,61	1.068,9	1.154,1	7,26	5,59	44,7	62,7	8,62	8,98
36	sep-11	2.898,3	2.426,9	8,87	6,85	1.491,7	1.212,4	10,14	8,54	1.330,7	1.151,1	7,47	4,99	75,9	63,3	8,28	8,30
37	sep-18	3.569,4	3.535,4	8,57	6,43	1.794,7	1.362,2	9,74	8,15	1.672,1	2.089,0	7,25	5,22	102,6	84,1	9,44	8,74
38	sep-25	4.202,5	3.293,4	8,55	6,19	2.142,4	1.447,4	9,91	8,02	1.972,9	1.768,9	7,11	4,60	87,2	77,0	7,56	8,34
39	oct-02	3.910,7	3.500,7	8,44	6,23	1.910,3	1.566,7	10,39	7,65	1.850,5	1.851,9	6,53	4,93	150,0	82,1	7,08	8,38
40	oct-09	2.694,9	1.953,3	8,97	6,46	1.426,0	966,4	10,32	7,74	1.183,3	922,0	7,37	4,95	85,6	64,9	8,58	8,96
41	oct-16	2.314,5	2.054,7	9,00	6,73	1.250,4	1.179,3	10,33	7,57	985,9	815,6	7,27	5,35	78,2	59,8	9,57	9,03
42	oct-23	4.073,1	2.703,5	8,19	6,35	1.616,9	1.190,3	9,94	7,76	2.365,4	1.445,1	7,00	5,12	90,8	68,2	8,06	7,81
43	oct-30	3.456,2	4.377,0	9,08	6,48	1.997,4	1.919,2	10,28	7,59	1.304,2	2.357,9	7,42	5,54	154,6	100,0	7,46	7,42
44	nov-06	1.843,2	2.285,8	9,01	5,91	1.070,3	980,1	10,09	7,70	694,0	1.223,8	7,34	4,34	78,9	81,8	9,03	7,90
45	nov-13	3.001,6	3.211,2	8,61	6,26	1.314,4	1.761,3	10,12	7,21	1.615,3	1.361,0	7,32	4,88	72,0	88,9	9,90	8,61
46	nov-20	3.121,6	2.215,7	8,57	6,24	1.414,9	1.114,6	9,99	7,09	1.581,9	1.023,3	7,23	5,17	124,7	77,7	9,25	8,06
47	nov-27	5.353,1	3.145,2	8,44	6,33	2.418,9	1.624,3	9,80	7,43	2.802,7	1.405,6	7,26	4,94	131,5	115,3	8,40	7,66
48	dic-04	3.271,6	3.089,2	8,32	6,23	1.396,2	1.568,0	10,20	7,57	1.795,7	1.420,7	6,84	4,64	79,7	100,5	8,94	7,98
49	dic-11	4.282,3	2.949,0	8,25	5,96	1.812,4	1.160,6	10,08	7,36	2.388,4	1.673,0	6,87	4,91	81,4	115,3	7,97	7,14
50	dic-18	5.325,6	3.799,3	8,16	5,98	2.389,0	1.930,0	9,56	7,12	2.841,1	1.773,4	6,99	4,66	95,6	95,8	7,78	7,38
51	dic-25	4.324,1		8,48		1.870,8		10,11		2.249,8		7,29		203,6		6,67	
52	ene-01	1.820,1		8,79		876,3		10,44		896,8		7,14		47,0		9,32	

1/ Incluye leasing financiero

2/ Promedio ponderado por monto de las tasa de los créditos ordinarios, de tesorería y preferenciales. No incluye construcción de vivienda.

3/ Promedio ponderado por monto

Fuente: Formato 088 de la Superintendencia Financiera.

CUADRO 4

Desembolsos y Tasas de Interés Cartera de Consumo y Tarjeta de crédito ¹

Moneda Legal

Semana	Fecha	Consumo ²				Tarjetas de Crédito ³			
		Desembolsos MM\$		Tasa de interés % ⁴		Desembolsos MM\$		Tasa de interés % ⁴	
		2019	2020	2019	2020	2019	2020	2019	2020
1	ene-10	724	1,042	19.16	16.99	592	683	27.27	25.89
2	ene-17	1,142	1,581	18.76	16.63	640	764	27.07	25.61
3	ene-24	1,452	1,848	18.34	15.88	610	760	26.91	25.46
4	ene-31	1,811	2,790	17.83	15.35	659	740	26.83	25.36
5	feb-07	1,271	1,801	18.65	16.09	607	724	27.24	25.71
6	feb-14	1,420	2,090	18.11	15.95	593	710	26.96	25.48
7	feb-21	1,765	2,185	17.69	15.83	601	727	27.13	25.48
8	feb-28	2,151	3,069	17.26	14.99	676	730	27.18	25.27
9	mar-06	1,252	1,840	18.31	15.83	645	753	26.78	25.38
10	mar-13	1,432	1,955	18.10	15.97	633	718	26.77	24.87
11	mar-20	1,546	1,865	17.63	15.84	671	716	26.49	24.61
12	mar-27	2,052	838	16.98	15.47	652	293	26.39	22.89
13	abr-03	1,335	774	18.24	15.83	690	301	26.39	22.26
14	abr-10	1,449	229	17.98	16.50	668	218	26.50	22.46
15	abr-17	971	309	17.87	16.53	557	277	26.94	23.86
16	abr-24	1,755	574	17.42	18.17	701	300	26.55	24.68
17	may-01	1,751	501	17.18	16.01	682	276	26.52	24.75
18	may-08	1,353	386	17.98	15.29	698	344	26.64	24.72
19	may-15	1,596	466	17.49	15.18	715	328	26.66	24.68
20	may-22	1,750	576	16.90	15.17	725	362	26.42	24.58
21	may-29	2,671	855	16.44	14.78	701	330	26.22	24.47
22	jun-05	1,150	628	17.70	15.17	655	371	26.68	24.60
23	jun-12	1,513	722	17.41	15.12	713	384	26.44	24.60
24	jun-19	1,666	689	17.01	15.02	788	482	26.47	24.65
25	jun-26	2,296	902	16.10	14.78	749	458	26.31	24.67
26	jul-03	1,219	838	17.45	14.98	737	461	26.65	24.89
27	jul-10	1,660	751	17.17	15.28	752	474	26.31	25.28
28	jul-17	1,895	819	16.82	15.18	751	414	26.13	25.15
29	jul-24	2,111	855	16.28	14.97	710	397	26.13	25.68
30	jul-31	2,518	1,463	16.14	14.63	738	403	25.72	25.53
31	ago-07	1,385	661	16.77	15.72	707	366	26.33	25.70
32	ago-14	1,839	934	16.57	15.45	646	439	26.06	25.59
33	ago-21	1,781	942	16.09	15.08	690	413	26.08	25.83
34	ago-28	3,168	1,478	14.93	14.69	745	431	25.23	25.65
35	sep-04	1,839	1,377	15.96	14.81	734	464	25.41	25.79
36	sep-11	2,146	1,206	15.66	15.02	735	466	25.58	25.61
37	sep-18	2,144	1,384	15.60	14.63	748	467	25.53	25.54
38	sep-25	2,833	1,738	15.09	14.17	768	473	26.04	25.35
39	oct-02	2,319	1,950	15.61	14.08	804	533	25.95	25.43
40	oct-09	2,032	1,321	16.05	14.75	783	508	25.65	25.52
41	oct-16	1,699	1,273	16.11	14.64	713	465	25.87	25.57
42	oct-23	2,596	1,821	15.31	14.17	781	531	25.19	25.20
43	oct-30	2,841	2,380	14.86	13.82	773	500	25.11	25.15
44	nov-06	1,516	1,077	15.86	14.74	709	494	26.23	24.17
45	nov-13	1,653	1,637	15.94	14.33	731	538	26.02	23.51
46	nov-20	1,957	1,397	15.67	14.35	737	527	25.46	23.42
47	nov-27	3,143	2,121	14.81	13.87	930	902	25.46	23.14
48	dic-04	1,883	1,868	15.82	14.11	988	710	25.96	23.68
49	dic-11	1,932	1,193	15.67	14.68	842	577	25.70	24.10
50	dic-18	2,288	1,751	15.32	14.26	912	682	25.84	23.53
51	dic-25	1,842		15.15		847		26.23	
52	ene-01	1,132		15.93		663		26.32	

1/ Incluye leasing financiero.

2/ Incluye créditos en pesos y en UVR.

3/ Promedio ponderado por monto. No incluye avances ni compras a 1 mes.

4/ Corresponde al promedio ponderado por monto de la tasa de los desembolsos en pesos y en UVR. Antes de realizar el promedio ponderado, a la tasa de interés de los créditos en UVR se les sumó la variación anual de la UVR de la respectiva semana.

Fuente: Formato 088 de la Superintendencia Financiera.

CUADRO 5

Desembolsos y Tasas de Interés Cartera de Microcrédito e Hipotecaria¹

Moneda Legal

Semana	Fecha 2020	Microcrédito				Hipotecaria ²							
		Desembolsos MM\$		Tasa de interés % ³		Construcción		Adquisición					
		2019	2020	2019	2020	Desembolsos MM\$	Tasa de interés % ⁴	Desembolsos MM\$	Tasa de interés % ⁴				
		2019	2020	2019	2020	2019	2020	2019	2020	2019	2020	2019	2020
1	ene-10	78	73	38,08	37,99	16	6	10,09	10,03	131	141	10,26	10,41
2	ene-17	129	139	37,39	38,16	51	31	9,34	9,25	222	256	10,35	10,32
3	ene-24	144	148	36,81	37,46	87	43	9,06	9,32	239	236	10,40	10,43
4	ene-31	161	209	35,73	36,36	60	67	9,61	9,94	354	493	10,42	10,44
5	feb-07	96	95	37,92	37,63	50	33	9,42	9,74	169	177	10,46	10,52
6	feb-14	133	144	37,38	37,47	58	59	9,47	9,15	224	231	10,43	10,50
7	feb-21	139	161	37,06	37,04	68	38	9,30	9,30	246	254	10,47	10,52
8	feb-28	161	173	35,90	35,97	62	72	9,44	8,96	405	441	10,38	10,42
9	mar-06	91	129	37,40	36,55	74	60	10,04	9,36	177	174	10,38	10,54
10	mar-13	131	143	37,07	37,38	55	61	9,43	9,05	241	234	10,41	10,44
11	mar-20	141	133	36,48	37,39	95	80	9,33	8,95	247	224	10,47	10,40
12	mar-27	137	24	35,90	31,86	79	64	9,22	9,23	442	99	10,44	10,37
13	abr-03	107	8	36,72	26,72	42	62	9,51	9,78	175	108	10,34	10,60
14	abr-10	129	3	37,42	22,36	105	7	8,91	10,12	220	28	10,34	10,13
15	abr-17	91	6	37,61	29,18	27	14	9,33	9,22	159	57	10,37	10,20
16	abr-24	116	7	36,70	31,24	141	25	8,85	9,54	274	83	10,39	10,46
17	may-01	121	12	35,90	31,87	58	18	9,05	9,88	360	130	10,41	10,26
18	may-08	106	18	37,90	31,47	60	16	9,67	9,03	188	73	10,45	10,44
19	may-15	126	33	37,02	31,32	68	15	9,02	9,60	262	121	10,44	10,42
20	may-22	138	39	36,75	32,35	59	19	9,33	9,34	287	138	10,55	10,51
21	may-29	183	45	35,37	31,78	76	29	9,13	8,82	552	259	10,50	10,37
22	jun-05	59	39	36,43	32,84	89	27	9,79	9,56	128	157	10,57	10,48
23	jun-12	126	64	37,36	37,61	102	35	9,02	9,64	235	180	10,44	10,27
24	jun-19	135	72	36,77	38,62	48	28	9,27	9,90	266	141	10,49	10,46
25	jun-26	144	95	35,73	38,81	59	39	9,22	9,02	455	184	10,52	10,31
26	jul-03	90	101	35,99	38,65	58	47	9,92	8,77	153	178	10,47	10,28
27	jul-10	120	99	37,35	38,95	77	32	9,58	9,45	221	147	10,44	10,48
28	jul-17	142	96	36,99	38,57	79	42	9,05	8,27	275	162	10,47	10,31
29	jul-24	134	81	36,32	38,78	73	34	9,10	8,71	290	126	10,51	10,34
30	jul-31	155	123	35,34	37,75	83	54	9,07	8,15	481	311	10,41	10,29
31	ago-07	83	48	37,34	38,46	55	33	8,94	7,95	158	110	10,45	10,38
32	ago-14	134	88	37,35	39,83	63	45	9,54	8,26	254	154	10,42	10,18
33	ago-21	112	82	36,82	38,07	58	36	9,15	7,65	250	146	10,47	10,30
34	ago-28	183	140	35,76	36,72	104	46	9,46	7,84	540	254	10,40	10,31
35	sep-04	108	137	36,43	35,83	52	56	9,41	8,02	185	249	10,40	10,20
36	sep-11	126	136	37,07	37,76	58	54	9,39	7,98	261	161	10,39	10,12
37	sep-18	136	142	36,64	37,31	65	39	9,14	8,67	297	207	10,38	10,07
38	sep-25	158	146	35,74	37,10	84	54	9,67	7,17	433	201	10,38	10,06
39	oct-02	136	147	35,00	36,73	47	72	9,66	7,76	375	351	10,38	9,88
40	oct-09	122	119	37,18	38,67	55	28	9,17	7,72	236	166	10,37	9,93
41	oct-16	112	111	36,70	38,44	37	38	9,60	7,41	242	174	10,49	9,86
42	oct-23	149	149	36,23	38,39	96	46	9,61	7,17	328	237	10,38	9,96
43	oct-30	178	179	35,30	37,32	79	62	9,85	7,15	480	548	10,44	9,78
44	nov-06	79	89	37,86	36,50	38	21	9,25	7,98	128	160	10,46	9,82
45	nov-13	112	131	37,50	37,85	72	41	8,73	7,84	168	219	10,44	9,79
46	nov-20	141	112	37,20	37,73	50	37	9,46	7,26	229	216	10,40	9,74
47	nov-27	194	168	35,90	37,18	89	41	9,24	7,74	583	423	10,42	9,60
48	dic-04	130	151	36,64	37,11	49	41	9,56	7,86	222	441	10,39	9,60
49	dic-11	142	112	37,15	37,87	76	53	9,52	7,48	282	249	10,46	9,58
50	dic-18	158	144	37,07	38,11	113	57	9,22	7,81	400	406	10,43	9,50
51	dic-25	112		36,01		58		9,01		424		10,39	
52	ene-01	80		35,75		3		10,30		287		10,43	

1/ Incluye leasing financiero.

2/ Incluye créditos en pesos y en UVR.

3/ Promedio ponderado por monto

4/ Corresponde al promedio ponderado por monto de la tasa de los desembolsos en pesos y en UVR. Antes de realizar el promedio ponderado, a la tasa de interés de los créditos en UVR se les sumó la variación anual de la UVR de la respectiva semana.

Fuente: Formato 088 de la Superintendencia Financiera.

GRAFICO 1

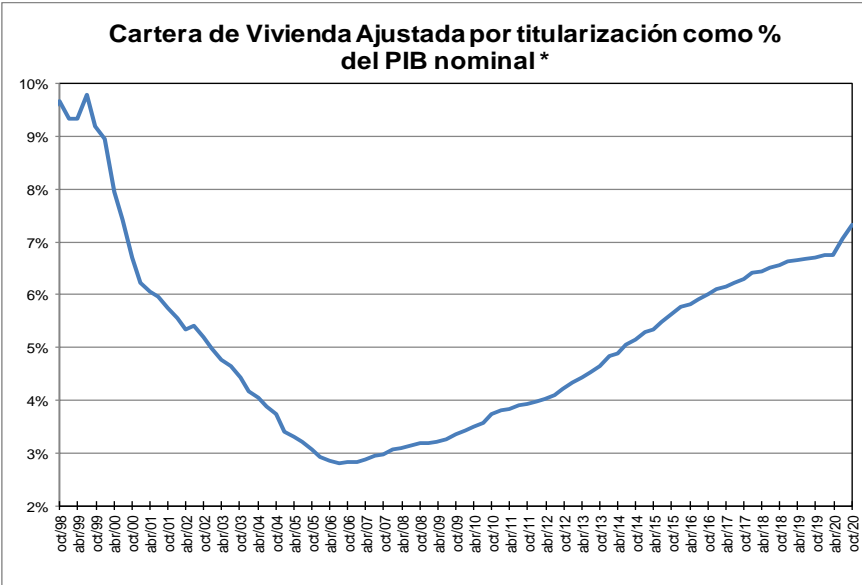
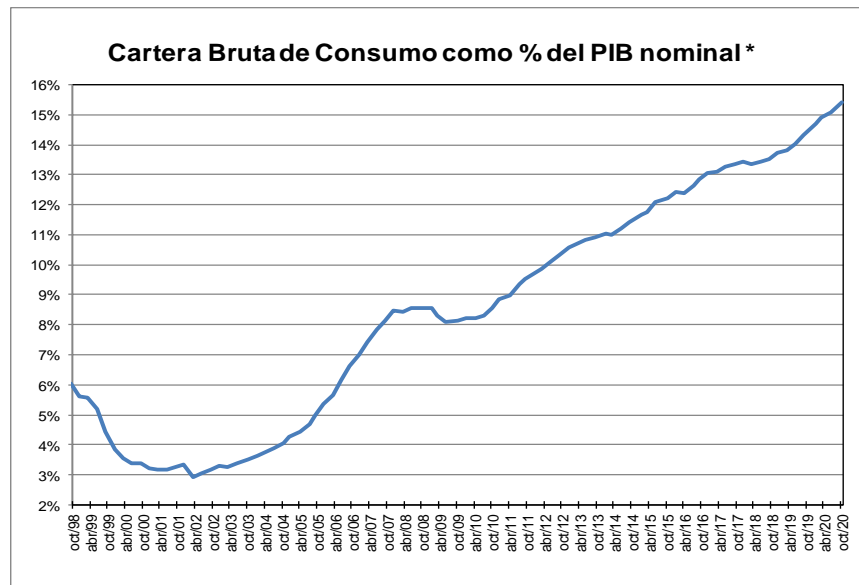
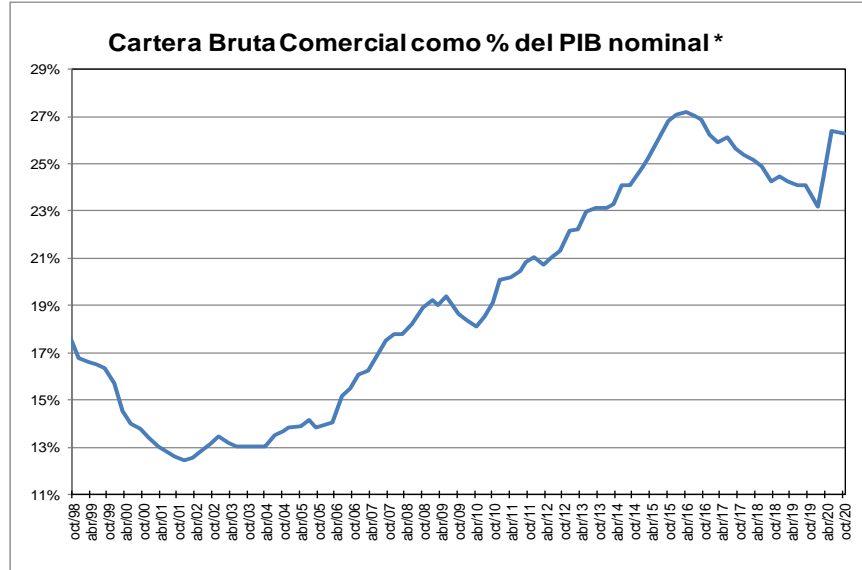
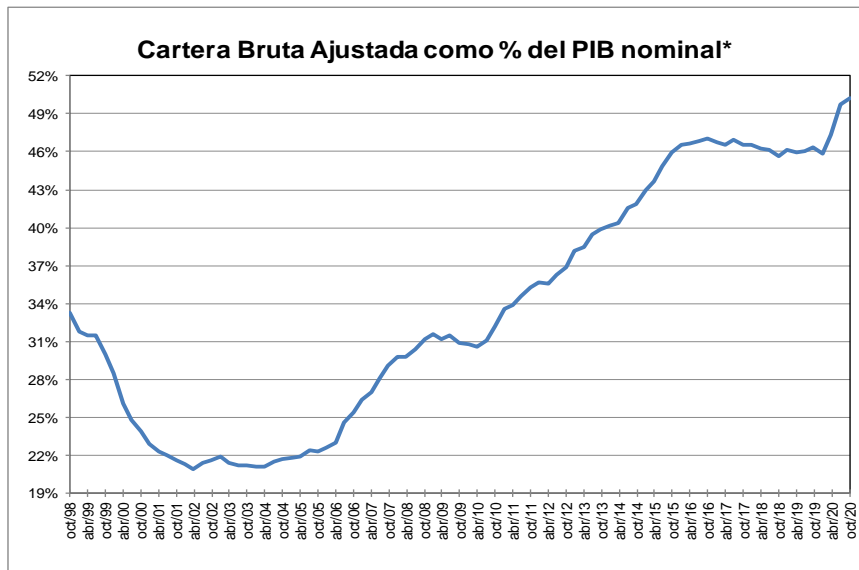

* Corresponde a cartera en moneda total y no incluye la cartera de las entidades financieras especiales. El PIB se refiere al nominal sin desestacionalizar.

Fuente: A partir de 2002 Formato 281 de la Superintendencia financiera de Colombia y ajustes del BR. Antes balances mensuales.

GRAFICO 2
Cartera e Inversiones (brutas) / Total Activos *
(Moneda Total)

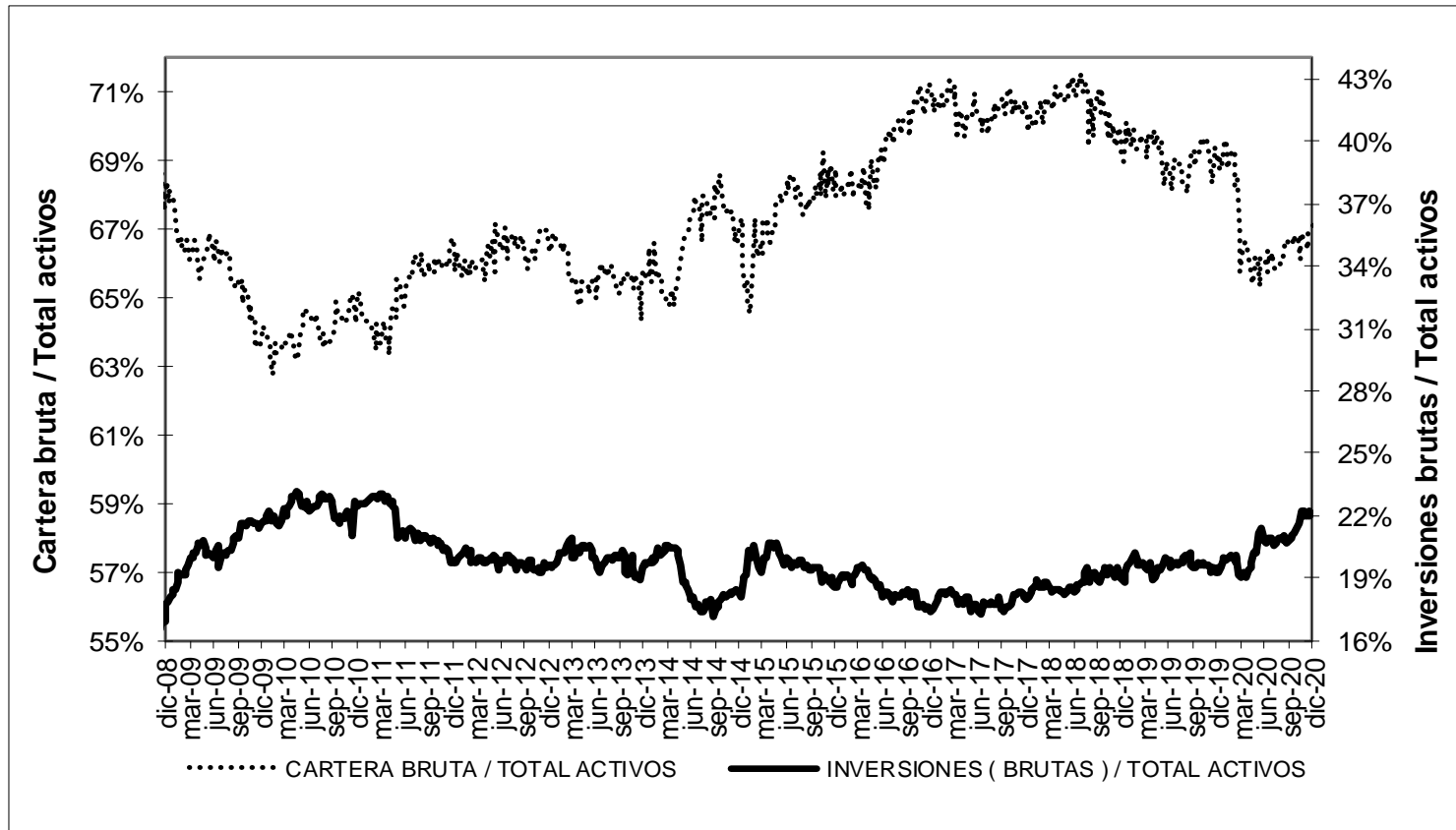

* Sin entidades financieras especiales
 Fuente: Banco de la República

ANEXO 4. MERCADO CAMBIARIO

Gráfico 1

TRM-Devaluación Año Corrido Anualizada y Año Completo

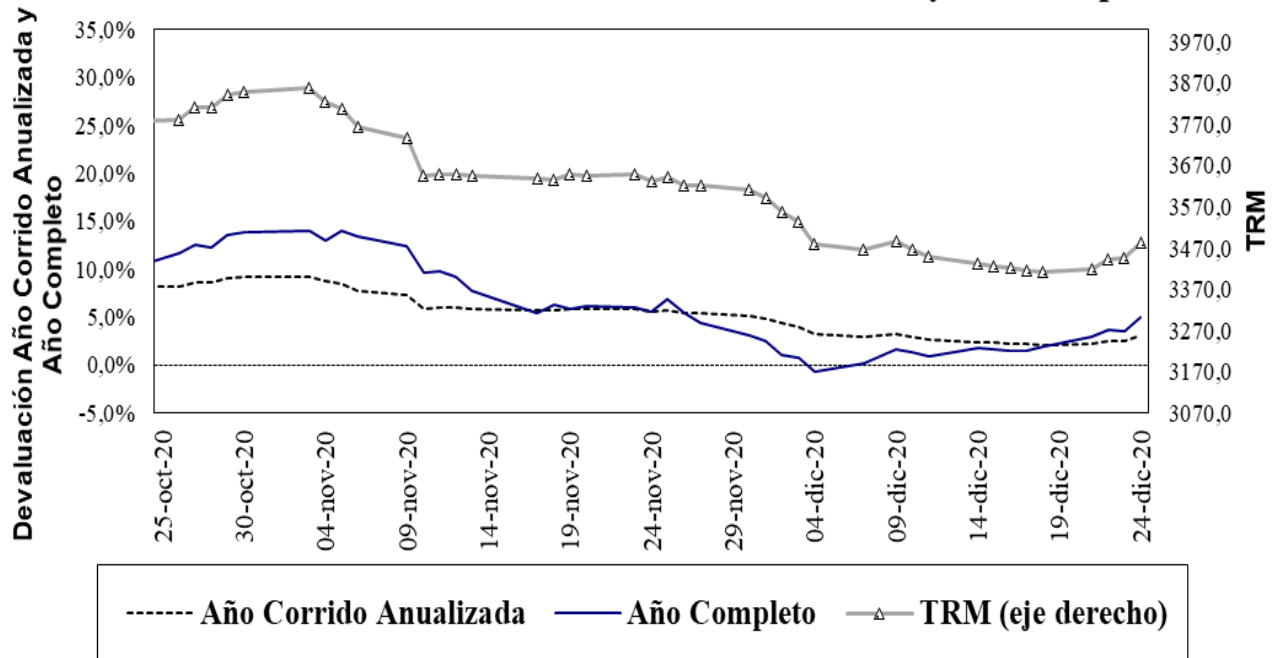

Fuente: Superfinanciera, Banco de la República

Gráfico 2⁵

Índice de Tasa de Cambio Real Promedio

Promedio Total-Ponderaciones según promedios móviles de orden 12

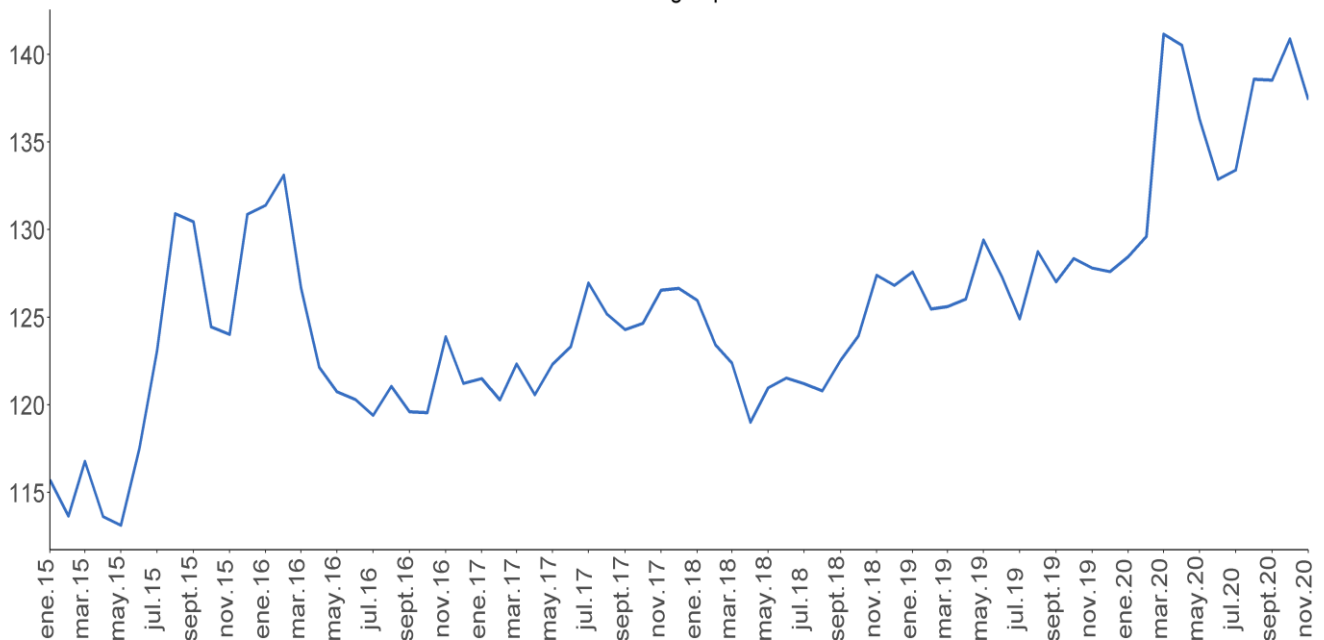

⁵ El índice de la tasa de cambio real (ITCR) es un precio relativo que compara el valor de una canasta de bienes para dos países distintos y los expresa en la misma moneda. Este cálculo se lleva a cabo mediante un promedio geométrico ponderado de los niveles de relación entre Colombia y sus principales socios comerciales.

ANEXO 5: MERCADO FORWARD⁶

Cuadro 3

SALDOS DE OPERACIONES FORWARD												
millones de USD	SALDOS DE COMPRA DEL SF CON:				SALDOS DE VENTA DEL SF CON:				SALDOS NETOS DE COMPRA DEL SF CON: (compras-ventas)			SALDO COMPRAS NETAS SF
	Fondos Pensiones	Intragruppo y Offshore	Interbancario	Resto	Fondos Pensiones	Intragruppo y Offshore	Interbancario	Resto	Fondos Pensiones	Intragruppo y Offshore	Resto	
23-nov-20	\$ 9,015	\$ 14,037	\$ 15,935	\$ 5,715	\$ 2,370	\$ 20,876	\$ 15,935	\$ 6,715	\$ 6,645	-\$ 6,839	-\$ 1,000	-\$ 1,194
24-nov-20	\$ 8,727	\$ 14,146	\$ 15,912	\$ 5,735	\$ 2,054	\$ 20,837	\$ 15,912	\$ 6,777	\$ 6,674	-\$ 6,691	-\$ 1,042	-\$ 1,059
25-nov-20	\$ 8,208	\$ 13,293	\$ 14,855	\$ 5,636	\$ 1,888	\$ 19,931	\$ 14,855	\$ 6,710	\$ 6,321	-\$ 6,638	-\$ 1,075	-\$ 1,392
26-nov-20	\$ 8,208	\$ 13,458	\$ 15,669	\$ 5,665	\$ 1,888	\$ 20,137	\$ 15,669	\$ 6,787	\$ 6,321	-\$ 6,678	-\$ 1,122	-\$ 1,480
27-nov-20	\$ 8,265	\$ 13,656	\$ 15,648	\$ 5,602	\$ 1,897	\$ 20,107	\$ 15,648	\$ 6,763	\$ 6,369	-\$ 6,451	-\$ 1,161	-\$ 1,244
30-nov-20	\$ 8,319	\$ 13,803	\$ 15,723	\$ 5,590	\$ 1,902	\$ 20,167	\$ 15,723	\$ 6,745	\$ 6,417	-\$ 6,364	-\$ 1,155	-\$ 1,103
1-dic-20	\$ 8,346	\$ 14,093	\$ 15,630	\$ 5,543	\$ 1,926	\$ 20,143	\$ 15,630	\$ 6,905	\$ 6,419	-\$ 6,050	-\$ 1,362	-\$ 992
2-dic-20	\$ 7,964	\$ 14,608	\$ 15,341	\$ 5,646	\$ 1,681	\$ 20,265	\$ 15,341	\$ 6,992	\$ 6,283	-\$ 5,657	-\$ 1,346	-\$ 719
3-dic-20	\$ 8,128	\$ 14,693	\$ 15,044	\$ 5,685	\$ 1,786	\$ 20,013	\$ 15,044	\$ 7,244	\$ 6,342	-\$ 5,320	-\$ 1,559	-\$ 538
4-dic-20	\$ 8,397	\$ 14,711	\$ 14,670	\$ 5,636	\$ 2,036	\$ 19,770	\$ 14,670	\$ 7,295	\$ 6,360	-\$ 5,059	-\$ 1,659	-\$ 358
7-dic-20	\$ 8,548	\$ 14,840	\$ 14,680	\$ 5,677	\$ 2,050	\$ 19,935	\$ 14,680	\$ 7,326	\$ 6,497	-\$ 5,095	-\$ 1,649	-\$ 246
9-dic-20	\$ 8,504	\$ 15,098	\$ 14,425	\$ 5,504	\$ 2,071	\$ 20,306	\$ 14,425	\$ 7,253	\$ 6,433	-\$ 5,209	-\$ 1,749	-\$ 525
10-dic-20	\$ 8,402	\$ 14,351	\$ 14,079	\$ 5,338	\$ 1,931	\$ 19,388	\$ 14,079	\$ 7,340	\$ 6,471	-\$ 5,037	-\$ 2,001	-\$ 567
11-dic-20	\$ 8,461	\$ 14,876	\$ 14,228	\$ 5,510	\$ 1,941	\$ 19,872	\$ 14,228	\$ 7,546	\$ 6,521	-\$ 4,997	-\$ 2,036	-\$ 512
14-dic-20	\$ 8,565	\$ 13,997	\$ 14,030	\$ 5,465	\$ 1,889	\$ 19,104	\$ 14,030	\$ 7,509	\$ 6,676	-\$ 5,107	-\$ 2,044	-\$ 475
15-dic-20	\$ 8,088	\$ 13,874	\$ 13,946	\$ 5,486	\$ 1,674	\$ 18,606	\$ 13,946	\$ 7,567	\$ 6,414	-\$ 4,732	-\$ 2,082	-\$ 399
16-dic-20	\$ 8,064	\$ 14,407	\$ 13,842	\$ 5,579	\$ 1,674	\$ 19,044	\$ 13,842	\$ 7,519	\$ 6,390	-\$ 4,637	-\$ 1,940	-\$ 187
17-dic-20	\$ 8,082	\$ 13,512	\$ 13,187	\$ 5,391	\$ 1,677	\$ 18,272	\$ 13,187	\$ 7,403	\$ 6,405	-\$ 4,760	-\$ 2,012	-\$ 367
18-dic-20	\$ 8,258	\$ 13,832	\$ 13,128	\$ 5,346	\$ 1,682	\$ 18,683	\$ 13,128	\$ 7,384	\$ 6,576	-\$ 4,851	-\$ 2,038	-\$ 313
21-dic-20	\$ 8,445	\$ 13,778	\$ 12,627	\$ 5,340	\$ 1,689	\$ 18,654	\$ 12,627	\$ 7,391	\$ 6,756	-\$ 4,876	-\$ 2,051	-\$ 171
22-dic-20	\$ 8,461	\$ 13,620	\$ 12,534	\$ 5,314	\$ 1,693	\$ 18,808	\$ 12,534	\$ 7,400	\$ 6,768	-\$ 5,188	-\$ 2,086	-\$ 506
23-dic-20	\$ 8,467	\$ 12,284	\$ 11,885	\$ 5,311	\$ 1,695	\$ 17,583	\$ 11,885	\$ 7,305	\$ 6,772	-\$ 5,299	-\$ 1,994	-\$ 521

NOTA: La información correspondiente al mes de diciembre se encuentra bajo revisión.

Gráfico 1

SALDOS DE COMPRA Y VENTA DE FORWARDS DE LOS IMC AL RESTO DE AGENTES
(Excluye interbancario, FPC, intragrupo y offshore)

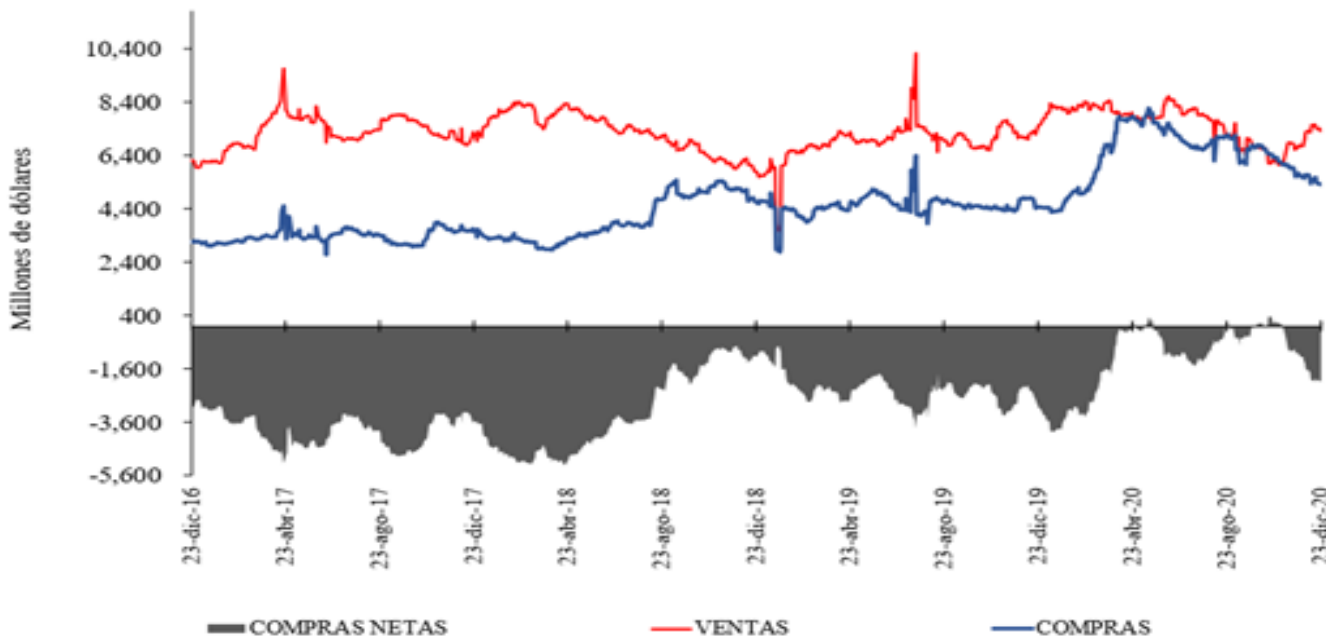

NOTA: La información correspondiente al mes de diciembre se encuentra bajo revisión.

⁶ Las operaciones y posiciones de derivados de los IMC no incluyen las de las sociedades comisionistas de bolsa.

Gráfico 2

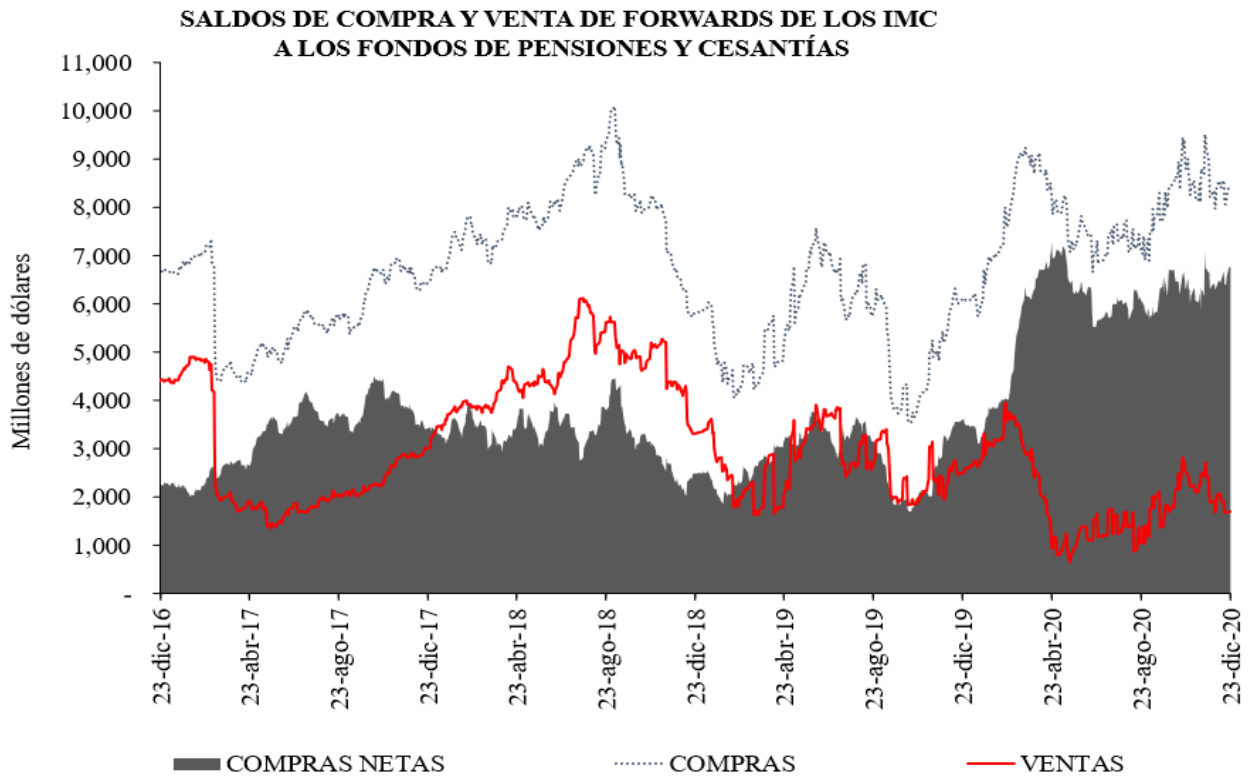

NOTA: La información correspondiente al mes de diciembre se encuentra bajo revisión.

Gráfico 3

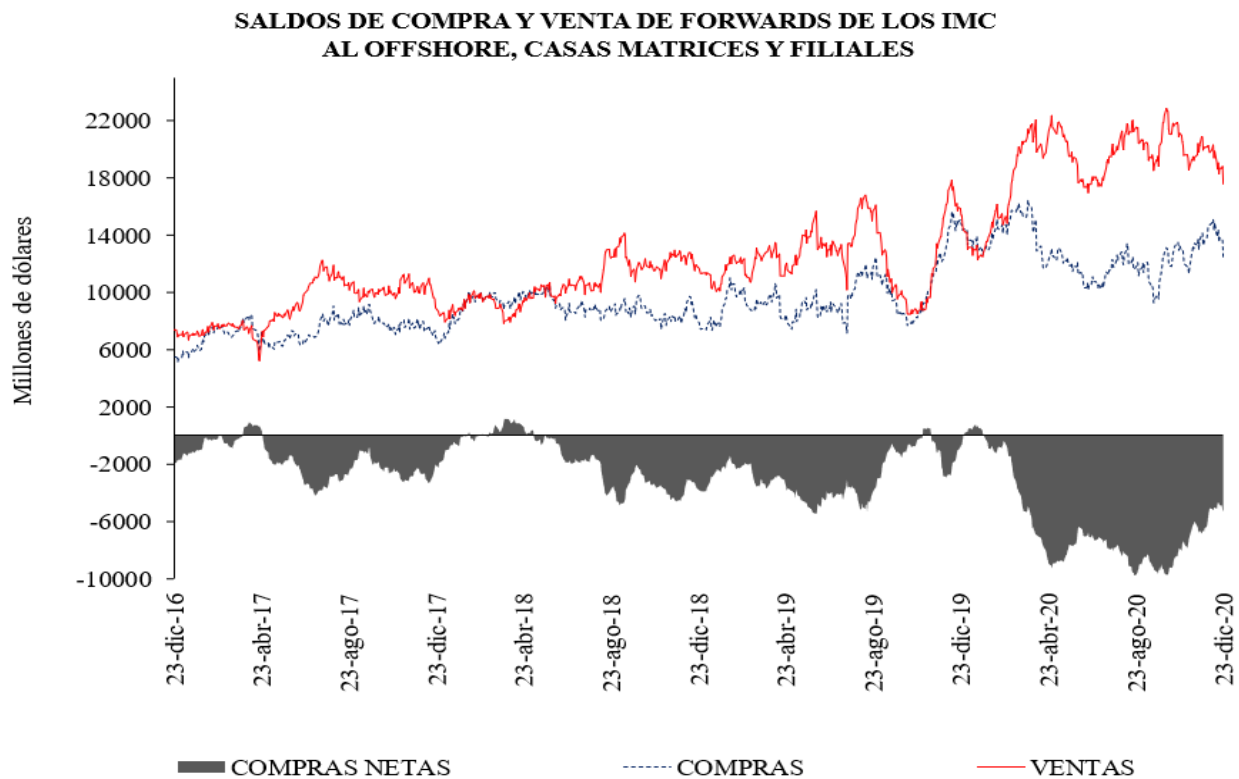

NOTA: La información correspondiente al mes de diciembre se encuentra bajo revisión.

Cuadro 4

Devaluación implícita y tasas de interés

Diferencia DEVIMPAN - Diferencial Tasas de interes						
	Al resto del sector real		A Offshore, IG y otros financieros		A FPC y Fiduciarias	
	Compras	Ventas	Compras	Ventas	Compras	Ventas
3-14	-1.28%	2.48%	-1.22%	-0.84%	0.00%	-1.19%
15-35	-1.33%	-0.54%	-1.27%	-1.07%	-1.13%	-1.21%
36-60	-1.28%	-0.16%	0.00%	0.00%	-0.77%	-1.06%
61-90	-0.64%	0.16%	-0.44%	-0.55%	-0.48%	-0.19%
91-180	-0.25%	0.58%	0.18%	0.06%	0.21%	0.00%
>180	0.34%	0.73%	0.00%	0.75%	0.00%	1.44%
Total	-0.81%	0.35%	-1.23%	-0.93%	-0.95%	-0.21%

NOTA: La información correspondiente al mes de diciembre se encuentra bajo revisión.

Cuadro 5

Tasas forward promedio y expectativas de tasa de cambio

Tasa promedio de operaciones forward¹						
Semana de Vencimiento						
	23dic.2020		30dic.2020		06ene.2021	
Semana de negociación	No. Obs	Tasa Prom	Tasa Prom	No. Obs	No. Obs	Tasa Prom
18dic.2020	170	3436.983	3422.657	192	NA	NA
23dic.2020	108	3,458.11	3,461.87	143	102	3460.015

¹ Tasa Forward operaciones fecha de cumplimiento +/- 5 días a la fecha de cumplimiento

Cuadro 6

	ENCUESTA DE EXPECTATIVAS DEL BR									
	mar-20	abr-20	may-20	jun-20	jul-20	ago-20	sep-20	oct-20	nov-20	dic-20
Pronóstico a:										
Fin de mes	\$ 3,800.08	\$ 3,944.79	\$ 3,914.54	\$ 3,659.18	\$ 3,647.09	\$ 3,730.39	\$ 3,718.63	\$ 3,817.23	\$ 3,667.56	\$ 3,481.16
dic-20	\$ 3,585.15	\$ 3,775.13	\$ 3,792.67	\$ 3,703.05	\$ 3,677.61	\$ 3,691.11	\$ 3,700.60	\$ 3,728.17	\$ 3,670.88	\$ 3,481.16
dic-21	\$ 3,452.56	\$ 3,585.79	\$ 3,611.27	\$ 3,586.86	\$ 3,543.29	\$ 3,557.74	\$ 3,570.47	\$ 3,589.13	\$ 3,600.59	\$ 3,479.93

ANEXO 6: MERCADO DE DEUDA PÚBLICA

Cuadro 1 Colocaciones de títulos TES “B” por subasta

(PESOS)

Fecha de cumplimiento	Fecha de emisión	Fecha de Vencimiento	Plazo	Valor nominal aprobado	Valor costo aprobado	Precio	Tasa de corte	Tasa cupón
15-dic-20	08-dic-20	07-dic-21	364 días	250,000,000,000	245,005,000,000	98.002	2.085	
09-dic-20	08-dic-20	07-dic-21	364 días	250,000,000,000	244,902,500,000	97.961	2.093	
01-dic-20	10-mar-20	09-mar-21	364 días	250,000,000,000	246,137,500,000	98.455	2.051	
24-nov-20	10-mar-20	09-mar-21	364 días	250,000,000,000	246,005,000,000	98.402	2.070	
17-nov-20	10-mar-20	09-mar-21	364 días	250,000,000,000	245,840,000,000	98.336	2.105	
10-nov-20	10-mar-20	09-mar-21	364 días	250,000,000,000	245,715,000,000	98.286	2.119	
04-dic-20	03-nov-19	03-nov-27	8 años/2		0		4.757	5.75
25-nov-20	03-nov-19	03-nov-27	8 años	281,230,500,000	298,841,153,910	106.262	4.729	5.75
20-nov-20	03-nov-19	03-nov-27	8 años/2	182,914,100,000	192,023,222,180	104.980	4.932	5.75
11-nov-20	03-nov-19	03-nov-27	8 años	229,032,400,000	240,440,503,844	104.981	4.911	5.75
06-nov-20	03-nov-19	03-nov-27	8 años/2	239,771,400,000	248,081,876,724	103.466	5.155	5.75
28-oct-20	03-nov-19	03-nov-27	8 años	284,251,100,000	310,373,776,090	109.190	5.137	5.75
23-oct-20	03-nov-19	03-nov-27	8 años/2		0		4.873	5.75
04-dic-20	18-oct-18	18-oct-34	16 años/2	300,848,400,000	334,441,132,344	111.166	6.131	7.25
25-nov-20	18-oct-18	18-oct-34	16 años	376,000,000,000	418,442,880,000	111.288	6.102	7.25
20-nov-20	18-oct-18	18-oct-34	16 años/2	338,689,600,000	371,000,587,840	109.540	6.272	7.25
11-nov-20	18-oct-18	18-oct-34	16 años	424,000,000,000	464,449,600,000	109.540	6.255	7.25
06-nov-20	18-oct-18	18-oct-34	16 años/2	346,245,600,000	372,892,661,376	107.696	6.438	7.25
28-oct-20	18-oct-18	18-oct-34	16 años	433,000,000,000	466,388,630,000	107.711	6.419	7.25
23-oct-20	18-oct-18	18-oct-34	16 años/2		0		6.100	7.25
04-dic-20	26-oct-19	26-oct-50	31 años/2		0		6.766	7.25
25-nov-20	26-oct-19	26-oct-50	31 años	241,000,000,000	257,715,760,000	106.936	6.750	7.25
20-nov-20	26-oct-19	26-oct-50	31 años/2	204,935,900,000	216,082,363,601	105.439	6.856	7.25
11-nov-20	26-oct-19	26-oct-50	31 años	256,500,000,000	270,109,890,000	105.306	6.853	7.25
06-nov-20	26-oct-19	26-oct-50	31 años/2	154,490,100,000	158,378,615,817	102.517	7.063	7.25
28-oct-20	26-oct-19	26-oct-50	31 años	193,150,000,000	198,237,571,000	102.634	7.040	7.25
23-oct-20	26-oct-19	26-oct-50	31 años/2		0		6.855	7.25
14-oct-20	26-oct-19	26-oct-50	31 años	385,500,000,000	431,933,475,000	112.045	6.850	7.25

(UVR´s)

Fecha de cumplimiento	Fecha de emisión	Fecha de Vencimiento	Plazo	Valor nominal aprobado	Valor costo aprobado	Precio	Tasa de corte	Tasa cupón
27-nov-20	18-abr-19	18-abr-29	10 años/2		0		2.017	2.25
18-nov-20	18-abr-19	18-abr-29	10 años	109,998,000	114,411,120	104.012	1.900	2.25
13-nov-20	18-abr-19	18-abr-29	10 años/2	38,490,000	39,481,887	102.577	2.081	2.25
04-nov-20	18-abr-19	18-abr-29	10 años	51,000,000	52,489,200	102.920	2.030	2.25
30-oct-20	18-abr-19	18-abr-29	10 años/2		0		2.035	2.25
21-oct-20	18-abr-19	18-abr-29	10 años	157,500,000	162,837,675	103.389	1.960	2.25
27-nov-20	25-feb-19	25-feb-37	18 años/2		0		2.891	3.75
18-nov-20	25-feb-19	25-feb-37	18 años	621,000,000	708,163,560	114.036	2.870	3.75
13-nov-20	25-feb-19	25-feb-37	18 años/2	617,050,000	680,945,528	110.355	3.140	3.75
04-nov-20	25-feb-19	25-feb-37	18 años	771,718,000	852,609,481	110.482	3.124	3.75
30-oct-20	25-feb-19	25-feb-37	18 años/2		0		3.063	3.75
21-oct-20	25-feb-19	25-feb-37	18 años	351,000,000	392,737,410	111.891	3.009	3.75
27-nov-20	16-jun-17	16-jun-49	32 años/2		0		3.310	3.75
18-nov-20	16-jun-17	16-jun-49	32 años	492,048,000	539,422,381	109.628	3.310	3.75
13-nov-20	16-jun-17	16-jun-49	32 años/2	342,335,000	364,511,461	106.478	3.474	3.75
04-nov-20	16-jun-17	16-jun-49	32 años	429,000,000	458,399,370	106.853	3.449	3.75
30-oct-20	16-jun-17	16-jun-49	32 años/2	223,714,000	237,684,939	106.245	3.479	3.75
21-oct-20	16-jun-17	16-jun-49	32 años	761,284,000	809,419,987	106.323	3.470	3.75
16-oct-20	16-jun-17	16-jun-49	32 años/2	321,182,000	340,735,560	106.088	3.480	3.75

1/Es segunda vuelta en la que únicamente presentan los Creadores de Mercado que se les haya aprobado en la primera subasta.

2/Colocación no competitiva en la que únicamente presentan los Creadores de Mercado que se les haya aprobado en la primera subasta

Cuadro 2

Mercado Primario

TES DE CORTO PLAZO - OPERACIONES DE TESORERIA (\$m)				
	Subasta	Cancelados	Saldo en Circulación	Participación %
Tes Corto Plazo	13.000.000	17.340.999	13.000.000	56,5%
Cupo en Administración Vigente 2020			23.000.000	
Saldo por Colocar			10.000.000	43,5%

Fuente: Departamento de Fiduciaria y Valores. Datos al 24 de diciembre de 2020.

Tipo	Denominaciones Originales				Pesos (\$ mm)				Part. %
	Subasta	Convenida	Forzosa	Total	Subasta	Convenidas	Forzosa	Total	
Tasa Fija Pesos (millones)	21.070.720	11.487.553	113.873	32.672.145	21.071	11.488	114	32.672	77%
Tasa Variable Pesos (millones)	0	0	0	0	0	0	0	0	0%
UVR (millones)	28.938	7.566,2	0	36.504,1	7.948	2.078	0	10.027	23%
USD (millones)	0	0,0	0	0	0	0	0	0	0%
(1) Total Colocado					29.019	13.566	114	42.699	96,8%
Participación Porcentual					68%	32%	0%		
(2) Cupo de Administración para año 2020								44.106	100%
Saldo por Colocar (2) - (1)								1.407	3,2%

Fuente: Departamento de Fiduciaria y Valores.

Datos al 24 de diciembre de 2020.

Cuadro 3

Proyección de vencimientos de TES denominados en pesos					
TES EN PESOS (miles de millones de pesos)	CONCEPTO	TOTAL SEMANA	SECTOR FINANCIERO (1)	FOGAFIN	OTROS
SEMANA DEL 27 DE DICIEMBRE AL 2 DE ENERO	CAPITAL	\$ -	\$ -	\$ -	\$ -
	INTERESES (2)	\$ -	\$ -	\$ -	\$ -
SEMANA DEL 3 DE ENERO AL 9 DE ENERO	CAPITAL	\$ -	\$ -	\$ -	\$ -
	INTERESES (2)	\$ -	\$ -	\$ -	\$ -
SEMANA DEL 10 DE ENERO AL 16 DE ENERO	CAPITAL	\$ -	\$ -	\$ -	\$ -
	INTERESES (2)	\$ -	\$ -	\$ -	\$ -
SEMANA DEL 17 DE ENERO AL 23 DE ENERO	CAPITAL	\$ -	\$ -	\$ -	\$ -
	INTERESES (2)	\$ -	\$ -	\$ -	\$ -
SEMANA DEL 24 DE ENERO AL 30 DE ENERO	CAPITAL	\$ -	\$ -	\$ -	\$ -
	INTERESES (2)	\$ -	\$ -	\$ -	\$ -

Fuente: Departamento de Fiduciaria y Valores

(1) Incluye Bancos, CF, CFC, CAV, Fiduciarias, Fondos de Pensiones Privados y Comisionistas de Bolsa

(2) Incluye Cupones e Intereses

Gráfico 1

PROYECCIÓN DE VENCIMIENTOS Y PAGO DE CUPONES DE TES

24 de diciembre 2020

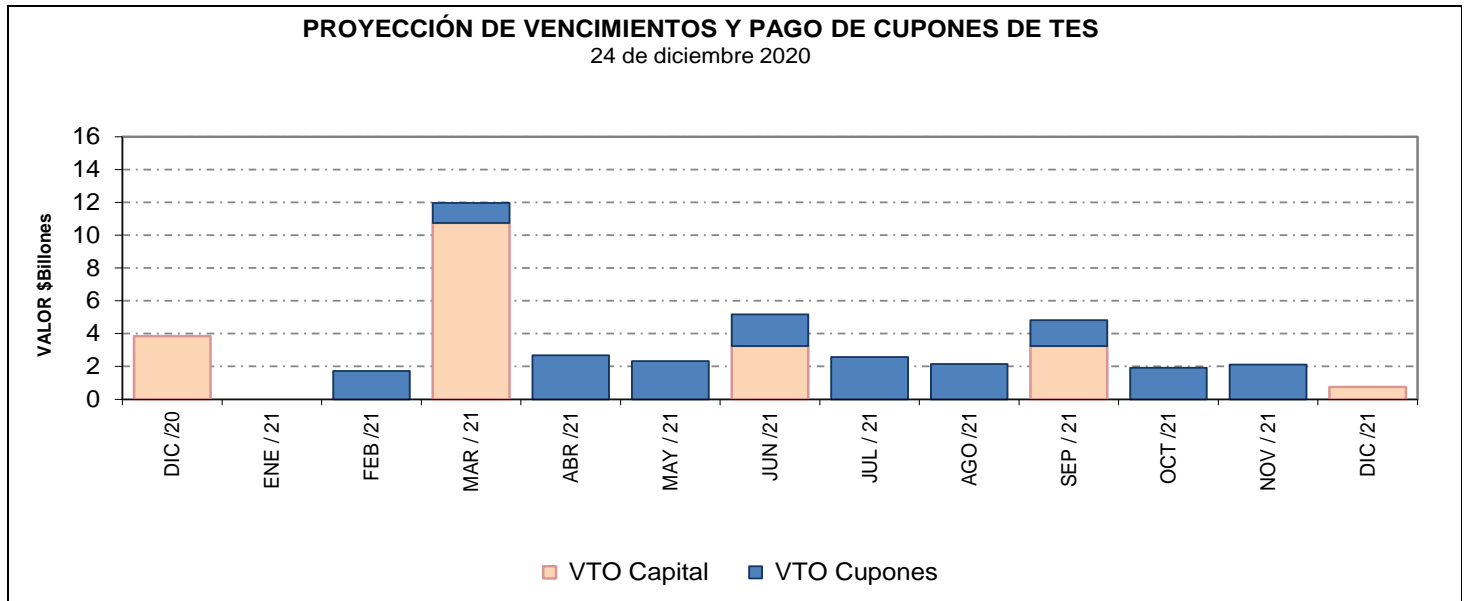

Cuadro 4
Saldos de deuda pública y Tenedores

Denominación	Plazo	Vencimiento				TOTAL	
		Vence 2021		Vence después		Saldo en Circulación (\$mm)	Participación
		Saldo en Circulación (\$mm)	Participación	Saldo en Circulación (\$mm)	Participación		
PESOS	<365 Días	\$ 9'850.0	2.8%	\$ -	0.0%	\$ 9'850.0	2.8%
	1	\$ -	0.0%	\$ 27'931.4	8.0%	\$ 27'931.4	8.0%
	3	\$ -	0.0%	\$ 25'779.2	7.4%	\$ 25'779.2	7.4%
	4	\$ -	0.0%	\$ 19'952.8	5.7%	\$ 19'952.8	5.7%
	5	\$ -	0.0%	\$ 28'779.0	8.3%	\$ 28'779.0	8.3%
	6	\$ -	0.0%	\$ 14'958.3	4.3%	\$ 14'958.3	4.3%
	7	\$ -	0.0%	\$ 31'116.1	9.0%	\$ 31'116.1	9.0%
	9	\$ -	0.0%	\$ 20'332.3	5.9%	\$ 20'332.3	5.9%
	11	\$ -	0.0%	\$ 24'274.1	7.0%	\$ 24'274.1	7.0%
	13	\$ -	0.0%	\$ 26'491.4	7.6%	\$ 26'491.4	7.6%
	29	\$ -	0.0%	\$ 6'872.4	2.0%	\$ 6'872.4	2.0%
Total		\$ 9'850.0	2.8%	\$ 226'487.0	65.1%	\$ 236'337.0	68.0%
UVR	<365 Días	\$ 7'886.4	2.3%	\$ -	0.0%	\$ 7'886.4	2.3%
	2	\$ -	0.0%	\$ 28'679.8	8.3%	\$ 28'679.8	8.3%
	4	\$ -	0.0%	\$ 10'804.8	3.1%	\$ 10'804.8	3.1%
	6	\$ -	0.0%	\$ 18'355.7	5.3%	\$ 18'355.7	5.3%
	8	\$ -	0.0%	\$ 2'337.5	0.7%	\$ 2'337.5	0.7%
	12	\$ -	0.0%	\$ 11'565.7	3.3%	\$ 11'565.7	3.3%
	14	\$ -	0.0%	\$ 15'958.4	4.6%	\$ 15'958.4	4.6%
	16	\$ -	0.0%	\$ 9'872.9	2.8%	\$ 9'872.9	2.8%
	28	\$ -	0.0%	\$ 5'945.5	1.7%	\$ 5'945.5	1.7%
	Total		\$ 7'886.4	2.3%	\$ 103'520.3	29.8%	\$ 111'406.8
Total		\$ 17'736.4	5.1%	\$ 330'007.3	94.9%	\$ 347'743.7	100.0%

* Datos actualizados al 24 dic 2020

Fuente: Banco de la República

Cuadro 7

Montos Negociados Mercado Secundario TES

Miles de millones de pesos

	SEN					MEC				
	TF	DOL	IPC	UVR	Total	TF	DOL	IPC	UVR	Total
Promedio Diario										
Semana Actual	428,67	0,00	0,00	0,46	429,13	387,22	0,00	0,00	0,45	387,67
Semana Anterior	661,75	0,00	0,00	0,41	662,16	811,33	0,00	0,00	0,65	811,98
Diferencia	-233,08	0,00	0,00	0,05	-233,04	-424,11	0,00	0,00	-0,20	-424,31
Trimestre Anterior	1.019,10	0,00	0,00	0,78	1.019,88	818,63	0,00	0,00	1,33	819,97
Diferencia	-590,43	0,00	0,00	-0,32	-590,75	-431,41	0,00	0,00	-0,89	-432,30

Fuente: BVC. Datos al 24 de diciembre del 2020

Gráfico 2*
Curvas UVR Spot
18 dic 2020 y 23 dic 2020

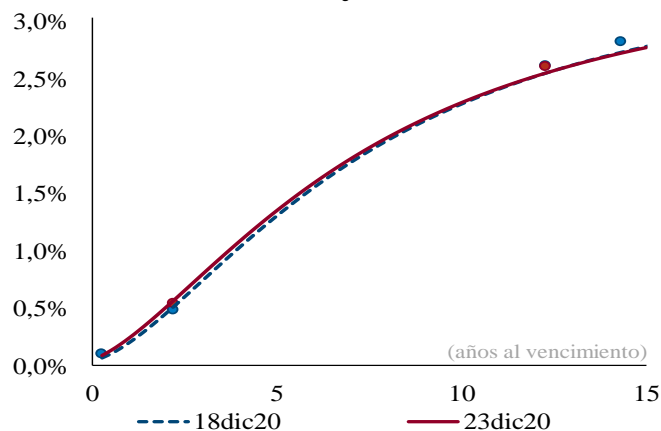

Cambios en la curva por plazo			
2 años	3 años	5 años	10 años
5	6	5	1

Cifras en puntos básicos

Fuente: SEN y MEC. **Cálculos:** Análisis de Mercados

* Las curvas se calcularon mediante la metodología de Nelson & Siegel

Cuadro 8

Expectativas de inflación

Plazo	Inflación Anual /1	DTF /1	TES TF - TES UVR /2				
			Semana Actual 24-dic	Semana Anterior 17-dic	Diferencia pbs.	Trimestre Anterior 30-sep	Diferencia pbs.
3 Meses	2.20%	2.55%	1.70%	1.75%	-5.39	1.27%	42.45
6 Meses	2.36%	2.69%	1.78%	1.84%	-5.47	1.37%	41.51
9 Meses	2.68%	2.84%	1.86%	1.92%	-5.55	1.46%	40.63
12 Meses	2..85%	2.99%	1.94%	2.00%	-5.62	1.54%	39.80

/1 Según encuesta trimestral de expectativas de Octubre del 2020

/2 Diferencia en Curva Spot

/3 Fuente: Banco de la República

Cuadro 9

Bonos República de Colombia

BONOS EN DOLARES	jul-21	mar-23	feb-24	may-24	ene-26	abr-27	mar-29	ene-30	abr-31	sep-37	ene-41	feb-44	sep-45	may-49	may-51
Spread Actual	17	86	103	115	132	141	159	155	152	241	226	217	207	206	186
Spread Semana Anterior	34	86	103	116	131	141	159	157	154	243	230	221	210	208	189
Diferencia Semana Anterior	-17	0	0	-1	1	0	0	-2	-2	-2	-4	-4	-3	-2	-3
Precio Actual	102	103	108	122	113	111	116	105	106	145	133	129	122	126	111
Precio Semana Anterior	102	103	108	122	113	111	116	105	106	145	133	129	122	126	111
Diferencia Semana Anterior	1	-4	-2	-7	-10	-6	2	-1	0	-4	26	19	4	3	0
Rendimiento Actual	0.4	1.2	1.4	1.4	1.8	2.0	2.4	2.4	2.5	3.7	3.7	3.7	3.6	3.7	3.6
Rendimiento Semana Anterior	0.5	1.2	1.4	1.4	1.8	2.0	2.4	2.4	2.5	3.7	3.8	3.7	3.7	3.7	3.6
Diferencia Semana Anterior	-1.40	0.00	0.00	-0.10	0.10	0.10	0.00	0.00	0.00	0.00	-0.20	-0.10	-0.10	-0.10	0.00

Las diferencias semanales y el Spread en p.b.

Fuente: Minhacienda.

ANEXO 7: MERCADO DE RENTA VARIABLE

Cuadro 1

Comportamiento de la Bolsa de Valores de Colombia			
	Volumen Transado*	COLCAP	Variación (%)**
21-dic	178.323	1,377.380	-3.44%
22-dic	84.668	1,400.910	-1.79%
23-dic	59.166	1,416.620	-0.69%
24-dic	6.861	1,422.210	-0.30%

* Millones de pesos

**Variacion respecto utlimo dato semana anterior

Fuente: BVC.

ANEXO 8: MERCADOS INTERNACIONALES

Gráfico 1
Indice VIX (promedio móvil 5 días)

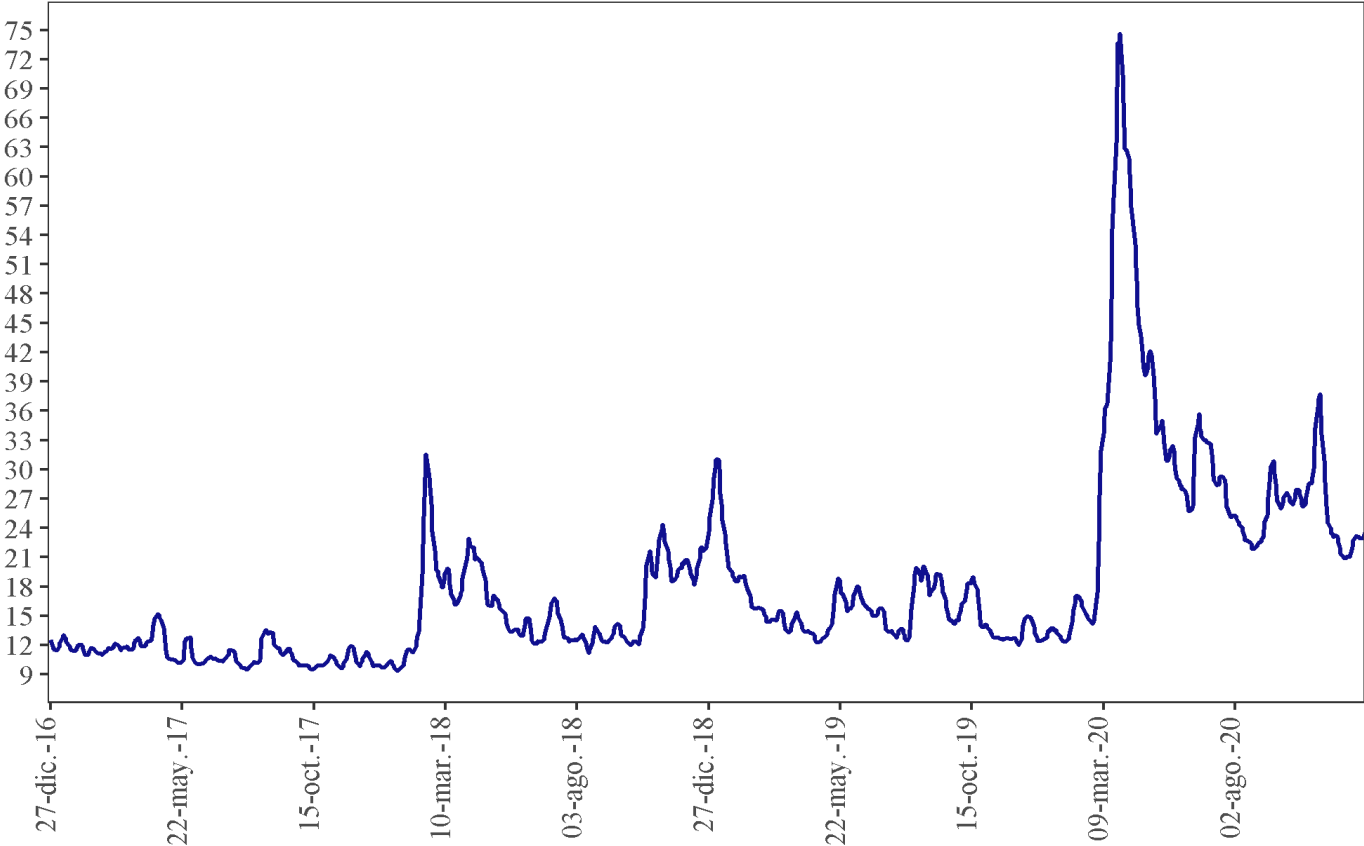

ANEXO 9: FLUJOS CAMBIARIOS

Gráfico 1. Flujo de Divisas de la Balanza Comercial
Flujos Mensuales (Millones de Dólares)

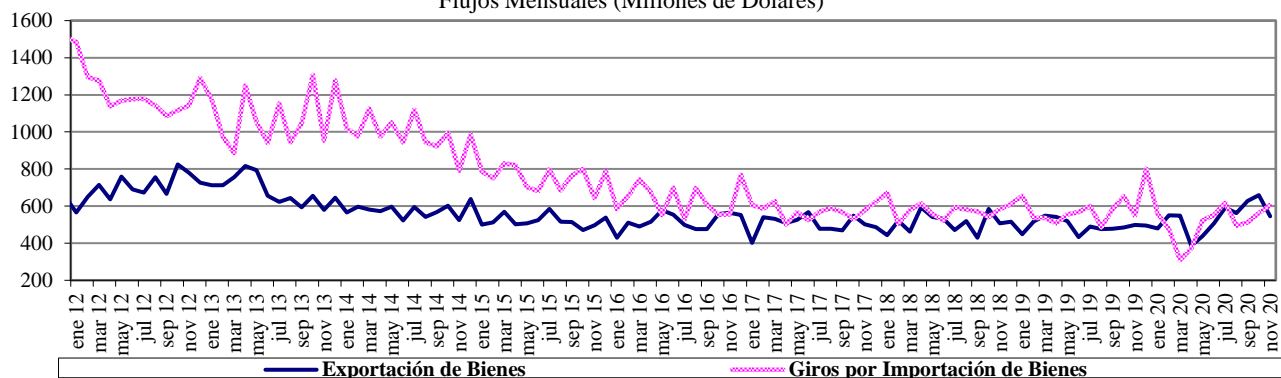

Fuente : Balanza Cambiaria - Banco de la República

Gráfico 2. Otros Giros financieros netos
Flujos Mensuales (Millones de Dólares)

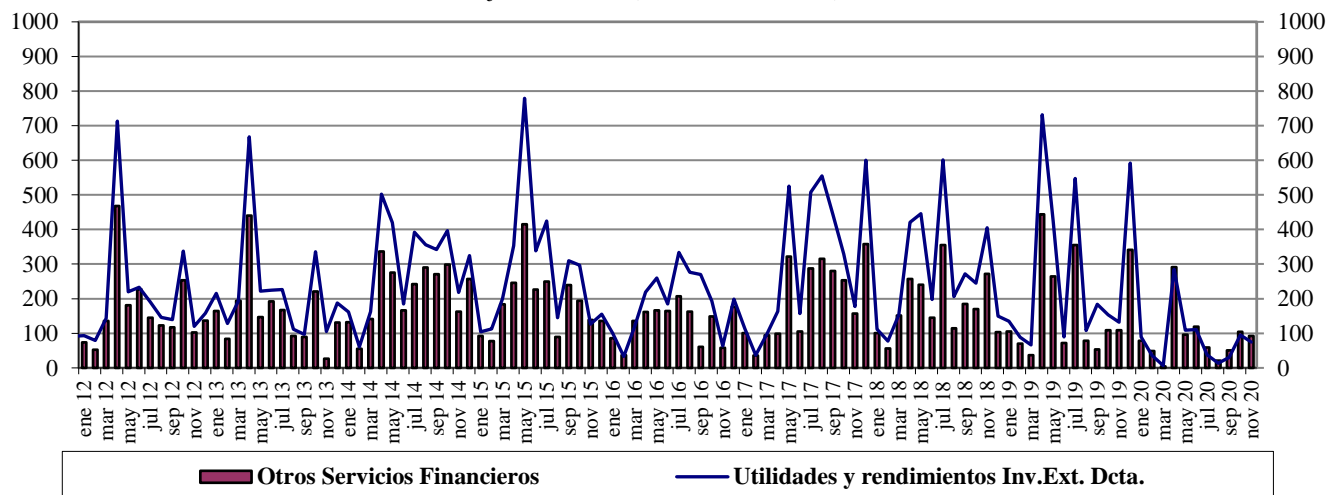

Fuente : Balanza Cambiaria - Banco de la República

Gráfico 3. Ingresos Netos por Transferencias, Donaciones y Remesas de Trabajadores
Flujos Mensuales (Millones de Dólares)

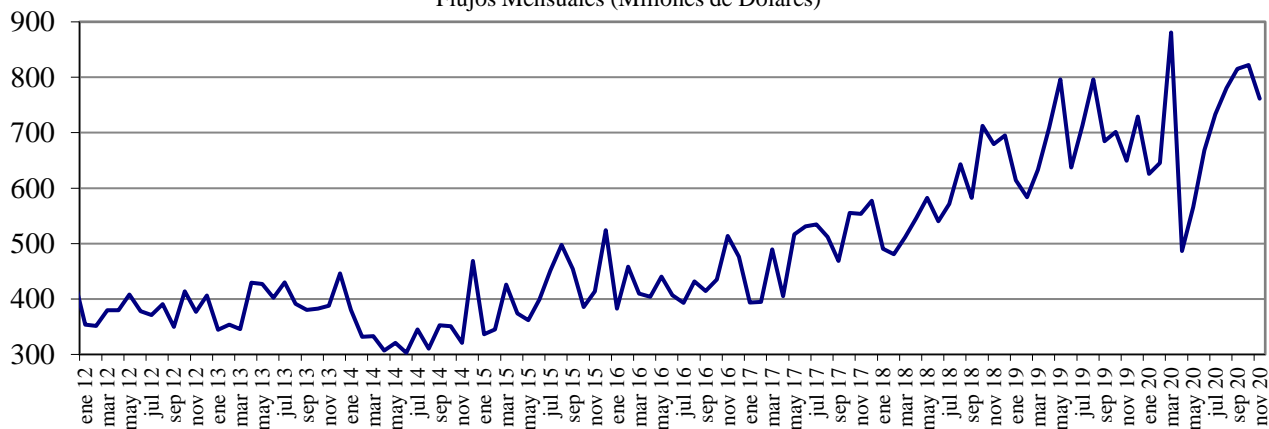

Fuente : Balanza Cambiaria - Banco de la República

Gráfico 4. Endeudamiento Neto del Sector Privado
Flujos Mensuales (Millones de Dólares)

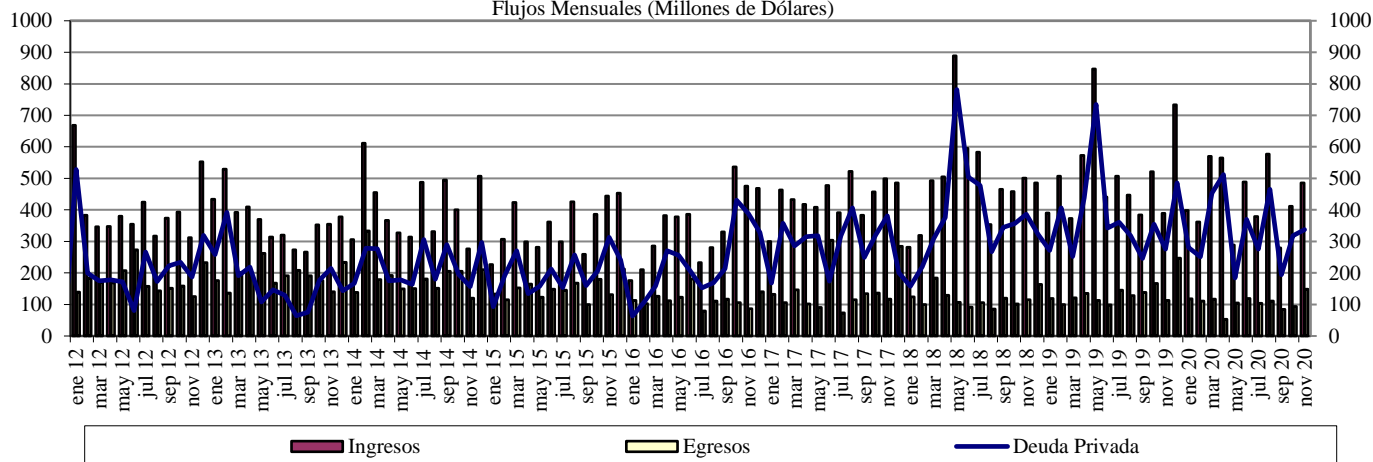

Fuente : Balanza Cambiaria - Banco de la República

Gráfico 5. Giro de Divisas por Pago de Deuda Privada
Flujos Mensuales (Millones de Dólares)

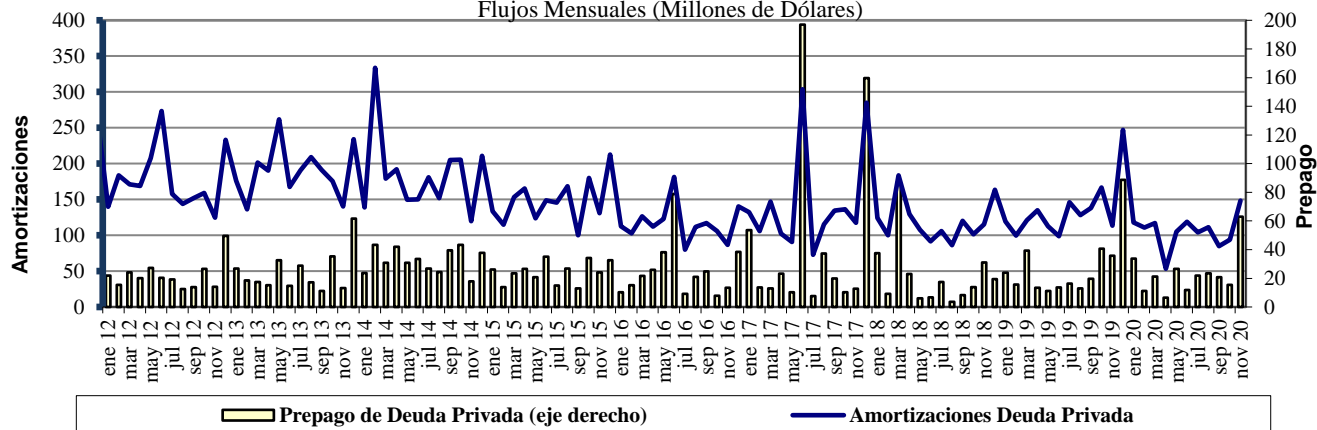

Fuente : Balanza Cambiaria - Banco de la República

ANEXO 10: FUENTES DE LA BASE MONETARIA E INTERVENCIÓN EN EL MERCADO CAMBIARIO

Cuadro 1

Fuentes de la Base Monetaria

Miles de millones de pesos

Variación Anual ^{1/}

Concepto	ene-19	feb-19	mar-19	abr-19	may-19	jun-19	jul-19	ago-19	sep-19	oct-19	nov-19	dic-19	ene-20	feb-20	mar-20	abr-20	may-20	jun-20	jul-20	ago-20	sep-20	oct-20	nov-20	
I. Gobierno	-448	-7,046	-10,887	-6,513	-10,122	-13,569	-13,753	-10,987	-3,954	-6,513	-2,700	-2,147	3,070	7,094	15,327	13,012	3,079	9,817	11,823	9,054	3,443	4,575	2,521	
Traslado utilidades en pesos	761	761	2,015	2,015	2,015	2,015	2,015	2,015	2,015	2,015	2,015	2,015	2,015	2,015	6,998	6,998	6,998	6,998	6,998	6,998	6,998	6,998	6,998	6,998
Depósitos en el Banco de la República	-1,209	-7,807	-12,903	-8,529	-12,138	-15,584	-15,769	-13,003	-5,970	-8,529	-4,715	-4,162	1,054	5,079	8,329	6,014	-3,918	2,819	4,825	2,056	-3,555	-2,422	-4,477	
Depósitos remunerados de control monetario	0	0	0	0	0	0	0	0	0	0	0	0	0	0	0	0	0	0	0	0	0	0	0	
II. TES Regulación	-5,255	-3,697	-2,272	-2,298	-2,322	-448	834	792	960	7,473	7,415	7,665	8,913	8,075	8,622	9,372	9,279	6,676	5,346	5,282	5,157	3,621	3,574	
Compras definitivas	735	2,297	3,735	3,735	3,735	5,610	7,000	7,000	7,000	8,500	8,500	8,500	9,747	8,938	9,499	10,336	10,336	7,802	6,336	6,336	6,336	4,836	4,836	
Ventas definitivas	-5,054	-5,054	-5,054	-5,054	-5,054	-5,054	-5,054	-5,054	-5,054	0	0	0	0	0	0	0	0	0	0	0	0	0	0	0
Vencimiento ^{2/}	-936	-939	-953	-978	-1,003	-1,003	-1,112	-1,153	-985	-1,027	-1,084	-834	-834	-863	-877	-964	-1,057	-1,126	-991	-1,055	-1,180	-1,216	-1,262	
III. OPERACIONES DE LIQUIDEZ BR	7,655	8,044	9,081	3,182	11,676	15,781	11,221	7,565	1,401	2,585	-1,353	-515	-8,009	-6,746	-13,284	-2,328	-13,162	-13,356	-15,079	-9,259	-2,107	-4,879	-1,001	
Expansión ^{3/}	7,896	7,936	9,125	3,274	11,649	16,154	11,094	7,576	1,631	2,280	-1,551	-528	-8,137	-6,212	-1,097	2,641	-10,870	-11,044	-12,008	-5,956	-74	-2,719	-32	
Contracción ^{4/}	-241	108	-43	-93	27	-373	127	-11	-229	305	197	13	128	-534	-12,187	-4,969	-2,292	-2,311	-3,071	-3,303	-2,033	-2,161	-969	
IV. Divisas ^{5/}	2,559	6,917	7,970	9,028	9,028	9,028	9,028	9,028	9,028	9,027	9,027	7,749	6,469	2,111	-600	-1,658	7,874	7,874	7,874	7,874	7,874	7,874	7,874	
Opciones put para control de volatilidad	0	0	0	0	0	0	0	0	0	0	0	0	0	0	0	0	0	0	0	0	0	0	0	
Opciones call para desacumulación de reservas	0	0	0	0	0	0	0	0	0	0	0	0	0	0	0	0	0	0	0	0	0	0	0	
Opciones put para acumulación de reservas	2,559	3,802	4,854	5,913	5,913	5,913	5,913	5,913	5,913	5,912	5,912	4,634	3,354	2,111	1,058	0	0	0	0	0	0	0	0	
Subasta de compra directa	0	0	0	0	0	0	0	0	0	0	0	0	0	0	0	0	0	0	0	0	0	0	0	
Subasta de venta directa	0	0	0	0	0	0	0	0	0	0	0	0	0	0	0	0	0	0	0	0	0	0	0	
Intervención discrecional	0	0	0	0	0	0	0	0	0	0	0	0	0	0	0	0	0	0	0	0	0	0	0	
Venta de divisas al Gobierno	0	0	0	0	0	0	0	0	0	0	0	0	0	0	0	0	0	0	0	0	0	0	0	
Compra de divisas al Gobierno	0	3,116	3,116	3,116	3,116	3,116	3,116	3,116	3,116	3,116	3,116	3,116	3,116	0	0	0	7,865	7,865	7,865	7,865	7,865	7,865	7,865	
FXswaps	0	0	0	0	0	0	0	0	0	0	0	0	0	0	-1,658	-1,658	8	8	8	8	8	8	8	
V. Títulos de deuda privada ^{6/}	0	0	0	0	0	0	0	0	0	0	0	0	0	0	0	5,247	8,380	7,951	7,525	6,963	6,753	6,174	5,631	
Compras Definitivas	0	0	0	0	0	0	0	0	0	0	0	0	0	0	5,259	8,669	8,669	8,669	8,669	8,669	8,669	8,669	8,669	
Ventas Definitivas	0	0	0	0	0	0	0	0	0	0	0	0	0	0	0	0	0	0	0	0	0	0	0	
Vencimiento ^{2/}	0	0	0	0	0	0	0	0	0	0	0	0	0	0	-13	-288	-718	-1,144	-1,706	-1,916	-2,495	-3,037	-3,636	
VI. Otros ^{7/}	1,589	1,559	1,425	1,558	2,762	1,631	1,769	1,691	1,857	1,737	1,741	1,620	1,750	1,713	1,532	1,044	1,395	905	829	1,010	890	799	695	
Variación total de la Base	6,100	5,777	5,316	4,957	11,021	12,423	9,099	8,089	9,292	14,309	14,131	14,373	12,193	12,248	16,843	27,822	16,415	19,441	17,755	20,713	21,431	17,621	18,696	
Saldo Base Monetaria	90,830	89,357	89,772	88,165	93,088	95,499	94,309	93,374	93,681	97,658	100,827	112,454	103,023	101,606	106,615	115,987	109,504	114,940	112,064	114,087	115,111	115,279	119,522	

1/ Estas cifras corresponden al cierre del mes calendario

2/ Incluye cupon y principal.

3/ Incluye repos a un día, overnight y a mediano plazo.

4/ Incluye contracción a un día y a plazo.

5/ No se incluyen las operaciones con organismos internacionales.

6/ Este valor corresponde a la expansión o contracción monetaria generada por las compras o ventas de títulos de deuda privada, por tanto, no coincide con el valor nominal de los mismos.

7/ Dentro del rubro "otros" se incluye el efecto monetario del PyG del Banco. Además, se incluye la contracción y/o expansión monetaria generada por la liquidación de las operaciones en el mercado cambiario pactadas a través de contratos NDF por el BR.

Fuente: Banco de la República

Operaciones de Compra - Venta de Divisas del Banco de la República en el mercado de contado
(Millones de Dólares)

Concepto	2020											
	Ene	Feb	Mar	Abr	May	Jun	Jul	Ago	Sep	Oct	Nov	Acumulado Ene-Nov
Compras	0.0	0.0	0.0	0.0	2,399.7	0.0	0.0	0.0	0.0	0.0	0.0	2,399.7
Opciones Put	0.0	0.0	0.0	0.0	0.0	0.0	0.0	0.0	0.0	0.0	0.0	0.0
Para Acumulación de Reservas Internacionales	0.0	0.0	0.0	0.0	0.0	0.0	0.0	0.0	0.0	0.0	0.0	0.0
Para el Control de la Volatilidad	0.0	0.0	0.0	0.0	0.0	0.0	0.0	0.0	0.0	0.0	0.0	0.0
Subastas de Compra Directa	0.0	0.0	0.0	0.0	0.0	0.0	0.0	0.0	0.0	0.0	0.0	0.0
Intervención Discrecional	0.0	0.0	0.0	0.0	0.0	0.0	0.0	0.0	0.0	0.0	0.0	0.0
Vencimiento de Fx Swaps	0.0	0.0	0.0	0.0	399.7	0.0	0.0	0.0	0.0	0.0	0.0	399.7
Gobierno Nacional	0.0	0.0	0.0	0.0	2,000.0	0.0	0.0	0.0	0.0	0.0	0.0	2,000.0
Ventas	0.0	0.0	399.7	0.0	0.0	0.0	0.0	0.0	0.0	0.0	0.0	399.7
Opciones Call	0.0	0.0	0.0	0.0	0.0	0.0	0.0	0.0	0.0	0.0	0.0	0.0
Para Desacumulación de Reservas Internacionales	0.0	0.0	0.0	0.0	0.0	0.0	0.0	0.0	0.0	0.0	0.0	0.0
Para el Control de la Volatilidad	0.0	0.0	0.0	0.0	0.0	0.0	0.0	0.0	0.0	0.0	0.0	0.0
FX Swaps	0.0	0.0	399.7	0.0	0.0	0.0	0.0	0.0	0.0	0.0	0.0	399.7
Gobierno Nacional	0.0	0.0	0.0	0.0	0.0	0.0	0.0	0.0	0.0	0.0	0.0	0.0
Compras Netas en el mercado de contado	0.0	0.0	-399.7	0.0	2,399.7	0.0	0.0	0.0	0.0	0.0	0.0	2,000.0

Fuente: Banco de la República

Operaciones de Compra - Venta de Divisas del Banco de la República a través de contratos forward con cumplimiento financiero
(Millones de Dólares)

Concepto	2020											
	Ene	Feb	Mar	Abr	May	Jun	Jul	Ago	Sep	Oct	Nov	Acumulado Ene-Nov
Ventas a través de contratos forward con cumplimiento financiero	0.0	0.0	1,297.4	1,977.9	1,668.1	1,351.4	966.6	671.6	468.5	270.0	133.5	8,805.0

Fuente: Banco de la República

ANEXO 11: COMPOSICIÓN DE LAS RESERVAS INTERNACIONALES

Cuadro 1. COMPOSICIÓN DE LAS RESERVAS INTERNACIONALES *								
2019-2020								
(Millones de US\$)								
Descripción	31-dic-19		30-nov-20		24-dic-20		Variación	
	Valor	Part. % en las Reservas Brutas	Valor	Part. % en las Reservas Brutas	Valor	Part. % en las Reservas Brutas	Mensual corrido	Año corrido
1. RESERVAS BRUTAS	53,174	100.00%	57,254	100.00%	58,952	100.00%	1,698	5,778
Efectivo en caja	2	0.00%	2	0.00%	2	0.00%	0	1
Depósitos a la orden	158	0.30%	142	0.25%	142	0.24%	0	-16
Inversiones	49,550	93.18%	53,299	93.09%	56,392	95.66%	3,093	6,843
-Portafolio directo	35,053	65.92%	38,246	66.80%	41,322	70.09%	3,076	6,269
-Portafolio en administración	14,496	27.26%	15,054	26.29%	15,070	25.56%	17	574
Valores por cobrar venta de inversiones	797	1.50%	1,432	2.50%	2	0.00%	-1,431	-796
Oro	679	1.28%	237	0.41%	250	0.42%	13	-429
-En caja	0	0.00%	0	0.00%	0	0.00%		
-En custodia	679	1.28%	237	0.41%	250	0.42%	13	-429
Fondo Monetario Internacional	1,447	2.72%	1,582	2.76%	1,605	2.72%	22	157
-DEGs	884	1.66%	875	1.53%	892	1.51%	17	8
-Posición de reserva	564	1.06%	708	1.24%	713	1.21%	5	149
Fondo Latinoamericano de Reservas	540	1.02%	559	0.98%	559	0.95%	0	19
-Aportes	520	0.98%	539	0.94%	539	0.91%	0	19
-Pesos Andinos	20	0.04%	20	0.03%	20	0.03%	0	0
Convenios Internacionales	1	0.00%	0	0.00%	0	0.00%	0	-1
2. PASIVOS DE CORTO PLAZO (a)	7	0.01%	10	0.02%	8	0.01%	-2	1
Convenios internacionales	0	0.00%	0	0.00%	0	0.00%	0	0
Bancos del Exterior	0	0.00%	0	0.00%	0	0.00%	0	0
Fondo Latinoamericano de Reservas FLAR	0	0.00%	0	0.00%	0	0.00%	0	0
Valores por pagar compra inversiones	0	0.00%	0	0.00%	0	0.00%	0	0
Dptos. Por Invs. Ext. De Portafolio Dcto. 4814 de 2007.	0	0.00%	0	0.00%	0	0.00%	0	0
Intereses causados de los pasivos	7	0.01%	10	0.02%	8	0.01%	-2	1
3. RESERVAS NETAS (1 menos 2)	53,167	99.99%	57,245	99.98%	58,944	99.99%	1,699	5,777

* Reservas Internacionales a precios de mercado. Incluye causaciones y valuaciones.
 ** A partir del 4 de junio de 2019 los recursos en dólares del Gobierno en el Banco de la República se registran en cuentas diferentes a las de las reservas internacionales, y a partir del 17 de diciembre de 2019, la totalidad de los recursos en moneda extranjera del Gobierno en el Banco de la República se contabilizan por fuera del balance del Banco, por tanto no hacen parte de las reservas internacionales.
 En 2020 el Banco de la República aumentó las reservas internacionales mediante la compra de USD 3.500 m al Gobierno Nacional (USD 2000 m el 4 de mayo y USD 1.500 m el 2 de diciembre).
 Cifras provisionales.
 Fuente: Banco de la República