

Semana 46

INFORME DE MERCADOS FINANCIEROS

19 de noviembre de 2020

Este es un documento de trabajo informativo. Su contenido no compromete al Banco de la República ni a su Junta Directiva.

Únicamente incluye las operaciones de los establecimientos de crédito en Colombia para agregados monetarios y crediticios. Por tanto no se tienen en cuenta las operaciones de sus sucursales en el exterior.

1. Comportamiento de las tasas de interés

a. Tasas de interés de los mercados monetarios, de crédito y de deuda pública

Tasas (e.a) 1/	Fecha 13-nov-20	Monto semanal MM de pesos	Monto promedio de captaciones semanales				Variación (pb)		
			año 2019	Corrido 2020	1 semana	1mes	13 semanas	año corrido	año completo
Intervención BR	1,75	n.a	n.a	n.a	0	0	-50	-250	-250
IBR Overnight	1,75	n.a	n.a	n.a	1	0	-47	-252	-251
IBR 1 mes (Tasa fija de OIS)	1,75	n.a	n.a	n.a	0	0	-39	-250	-250
IBR 3 meses (Tasa fija de OIS)	1,74	n.a	n.a	n.a	2	3	-33	-251	-253
IBR 6 meses (Tasa fija de OIS)	1,73	n.a	n.a	n.a	3	2	-31	-257	-262
Pasivas									
TIB	1,75	3.251	3.294	2.937	0	0	-47	-251	-250
DTF 2/	1,98	829	925	1.000	2	-6	-94	-251	-244
Captación < 90 días 3/	1,54	210	79	199	-4	-5	-92	-49	-126
Captación a 90 días 3/	2,01	984	945	1.038	3	-7	-90	-249	-243
Captación 91-179 días 3/	2,36	494	428	469	-9	-19	-91	-241	-242
Captación a 180 días 3/	2,49	343	535	521	3	-8	-80	-232	-228
Captación a 181-360 días 3/	3,04	592	842	793	-14	0	-62	-239	-224
Captación > 360 días 3/	3,05	300	922	723	-1	-4	-77	-275	-271
Total captación de CDT	2,41	2.923	3.751	3.743	-2	-10	-91	-249	-235
Ahorro 11/	1,15	n.a	n.a	n.a	-2	-10	-42	-120	-123
Monto promedio de desembolsos semanales									
	6-nov-20	Monto semanal	año 2019	Corrido 2020	1 semana	1mes	13 semanas	año corrido	año completo
Activas									
Comercial 4/	5,91	2.286	3.064	2.776	-58	-56	-158	-288	-310
Tesorería	7,90	82	84	60	47	-106	-137	-142	-113
Preferencial	4,34	1.224	1.483	1.448	-120	-61	-168	-280	-300
Ordinario 5/	7,70	980	1.497	1.269	11	-4	-82	-274	-239
Consumo 6/	14,74	1.077	1.796	1.245	92	-1	-98	-119	-112
Consumo sin libranza	16,69	601	1.014	641	59	-12	-137	-56	-93
Consumo a través de libranza	12,27	476	782	604	-21	-31	-96	-104	-47
Tarjeta de crédito (Personas) 7/	24,17	494	714	487	-98	-135	-153	-215	-207
Vivienda 8/	9,82	160	282	197	4	-11	-57	-62	-64
Microcrédito	36,50	89	126	96	-82	-217	-196	75	-136
Activa Ponderada 9/	8,75	-	-	-	-33	-107	-125	-280	-341
Comercial BR 10/	5,85	-	-	-	-62	-55	-159	-292	-316
Pasivas									
Pasiva Ponderada	1,63	n.a	n.a	n.a	-4	-51	-111	-166	-163
Deuda Pública 12/									
	13-nov-20	Monto semanal	año 2019	Corrido 2020	1 semana	1mes	13 semanas	año corrido	año completo
2 años (TES May 2022)	2,41	1.438	3.416	2.087	-2	-18	-32	-257	-275
4 años (TES Jul 2024)	3,55	1.983	2.718	2.199	6	2	-8	-178	-190
5 años (TES Nov 2025)	4,11	853	1.848	1.126	2	-9	-16	-160	-164
8 años (TES Abr 2028)	5,02	721	1.746	1.158	-3	-4	-21	-111	-111
10 años (TES Sep 2030)	5,57	656	429	324	3	-6	-14	-81	-81
12 años (TES Jun 2032)	6,00	1.167	886	638	5	4	-33	-54	-53

Fuente: Banco de la República y Bloomberg. Cálculos con información de los formatos 088 y 441 de la Superintendencia Financiera de Colombia.

1/ La tasa de intervención corresponde a la tasa diaria mientras que las demás corresponden al promedio semanal.

2/ El cálculo de la DTF se hace sobre las captaciones a 90 días de los Bancos, Corporaciones Financieras y Compañías de Financiamiento Comercial. La DTF que se presenta corresponde a la calculada en la respectiva fecha con información del viernes anterior hasta el jueves de misma semana y tiene vigencia para la siguiente semana.

3/ Las tasas de captación corresponden a la información de CDT por plazos. Incluye la información para el total de sistema financiero.

4/ Promedio ponderado por monto de las tasa de crédito ordinarios, preferenciales y de tesorería.

5/ No incluye desembolsos con plazo entre 1 y 30 días.

6/ No incluye tarjetas de crédito.

7/ Calculada sin tener en cuenta consumos a 1 mes ni avances en efectivo.

8/ Corresponde al promedio ponderado de los créditos desembolsados para adquisición de vivienda en pesos y en UVR. Antes de realizar el promedio ponderado a la tasa de los créditos en UVR se le suma la variación anual promedio de la UVR de la respectiva semana. No incluye vivienda VIS

9/ Calculado como el promedio ponderado por monto de las tasas de crédito de consumo, preferencial, ordinario y tesorería. Debido a la alta rotación del crédito de tesorería, su ponderación se estableció como la quinta parte de su desembolso semanal.

10/ Promedio ponderado por monto de las tasa de crédito ordinarios, preferenciales y un quinto del desembolso de tesorería.

11/ Incluye el rendimiento de los depósitos de ahorro ordinarios activos y las cuentas AFC.

12/ TES tasa fija en pesos. Las tasas corresponden al promedio ponderado por monto de las negociaciones en SEN y MEC.

b. Tasas de intervención del BR, Interbancaria, DTF (Semana Cálculo) e IBR

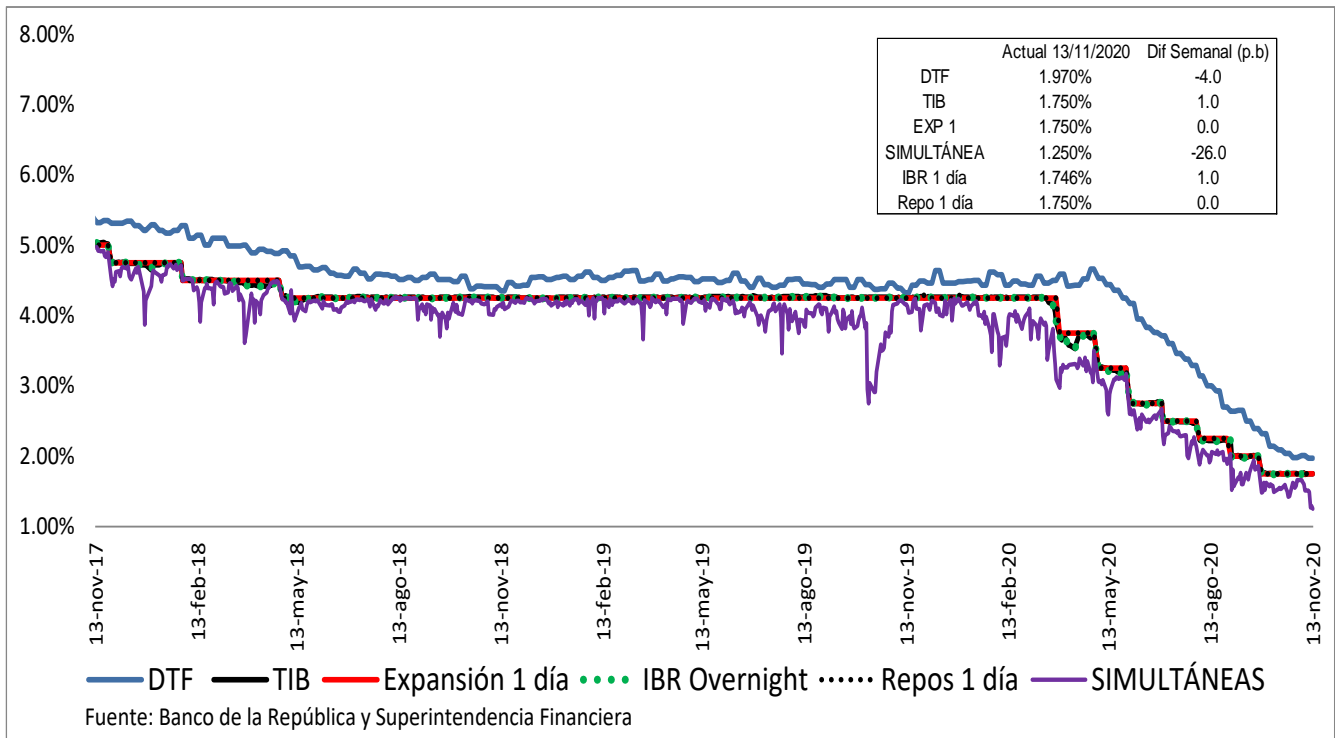

Spread IBR, TIB y CDT a través de tesorería frente a la tasa de referencia

Promedio 5 días

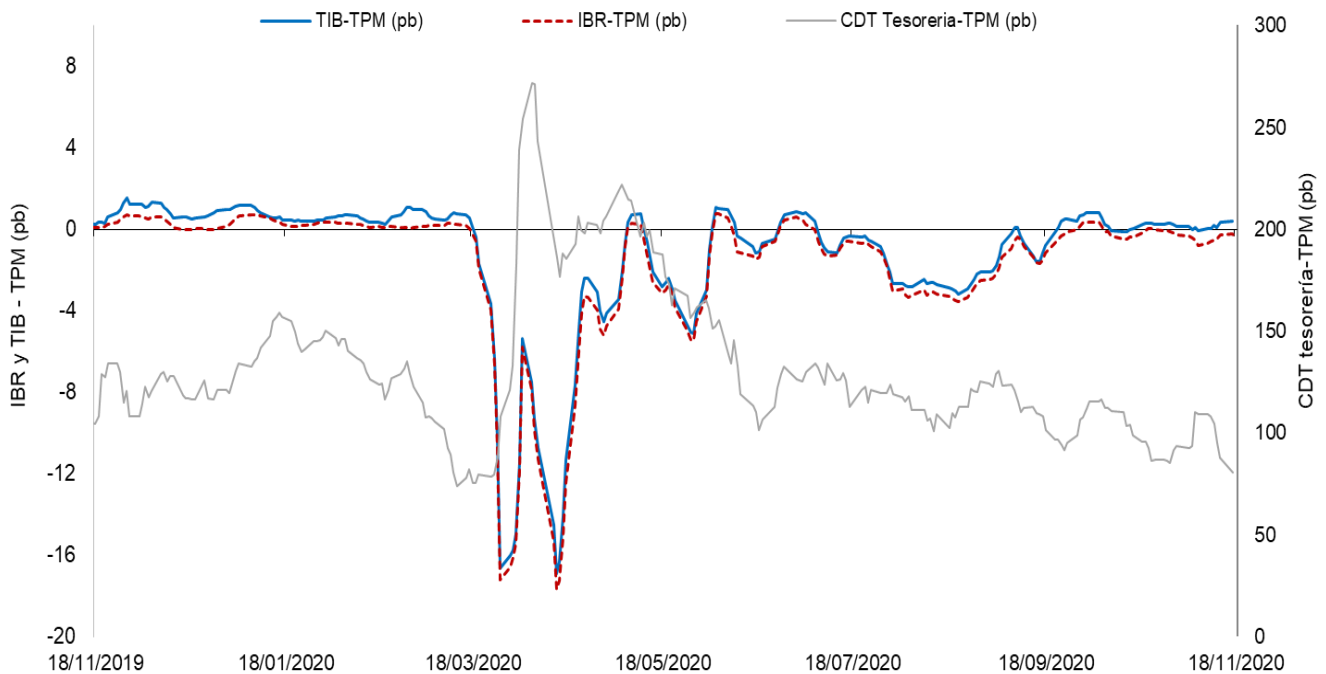

El IBR y la TIB corresponden al plazo de 1 día. La tasa de CDT a través de tesorería no se discrimina por plazo.
 FUENTE: Banco de la República, cálculos con información de la Superintendencia Financiera de Colombia

c. *Tasas de interés activas por tipo de préstamo*

Nominales

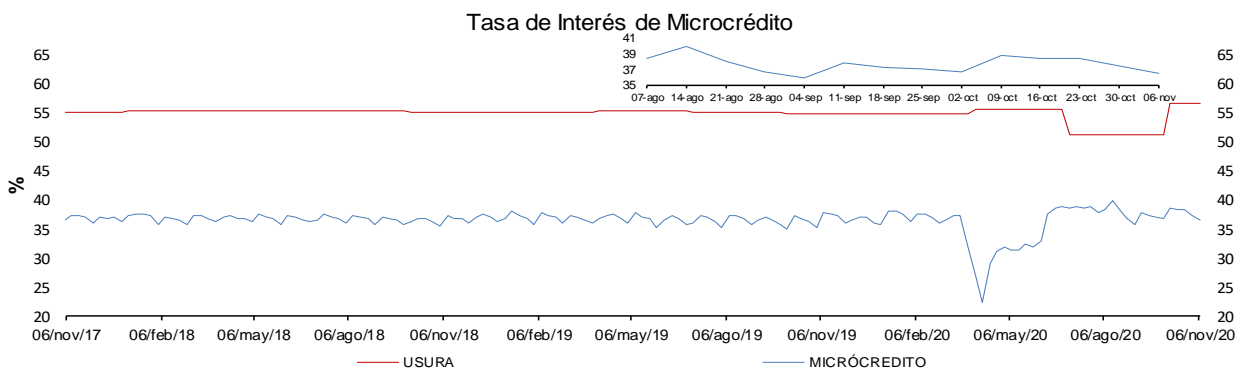
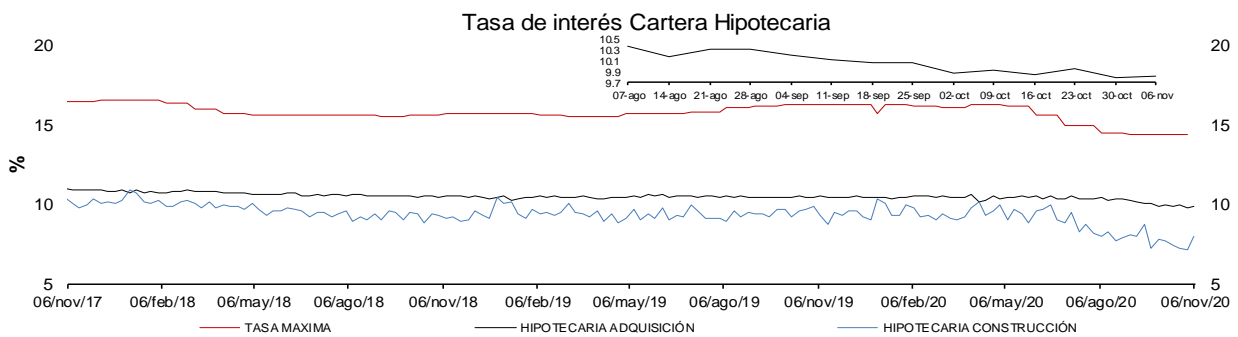
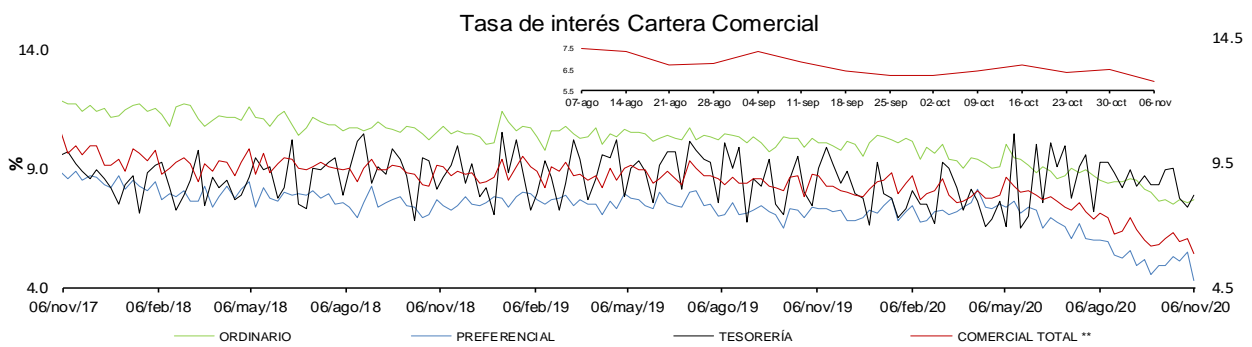
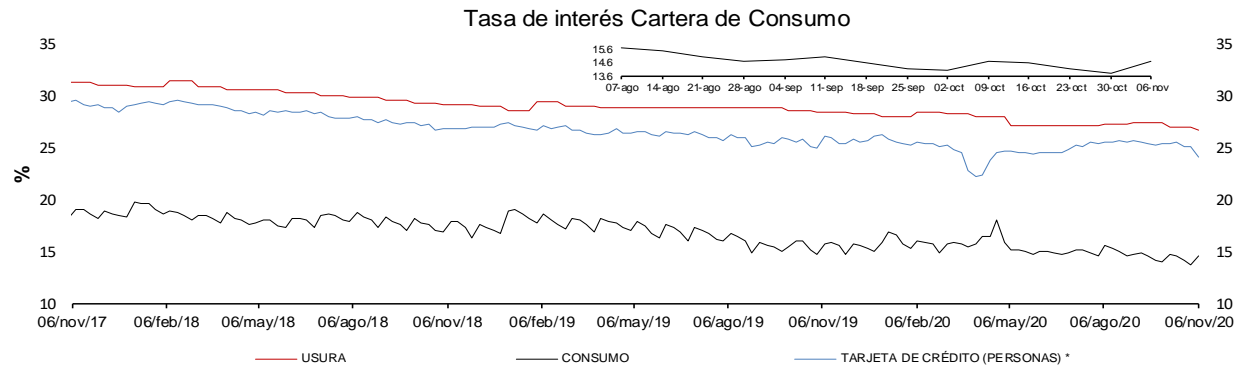

* La tasa de interés de tarjetas de crédito no incluye avances ni compras a 1 mes.

** Promedio ponderado por monto de las tasa de los créditos ordinarios, de tesorería y preferenciales.

FUENTES: Superintendencia financiera de Colombia y cálculos Banco de la República.

e. **Tasas de interés de intervención del BR, tasa de interés ponderada de captación del sistema financiero, DTF y tasa de colocación total del sistema financiero**

Promedio móvil de orden 4

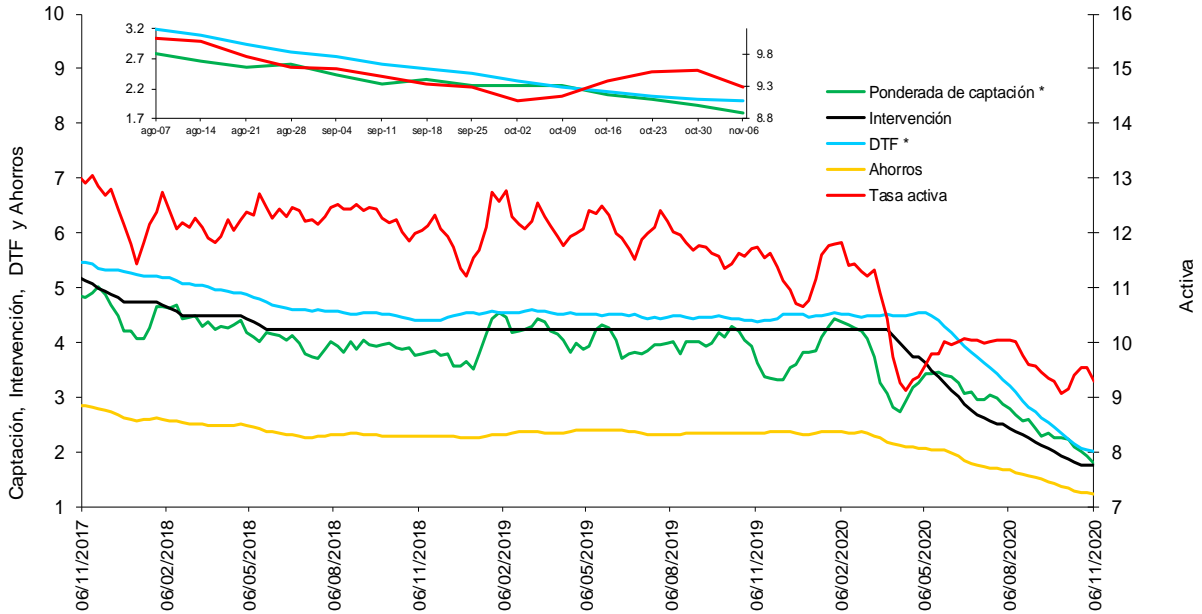

* La DTF está adelantada una semana, es decir no corresponde a la tasa vigente para la semana en cuestión sino a la tasa vigente para la semana siguiente, para que sea comparable con la tasa ponderada de captación de este gráfico.

Fuentes: Banco de la República. Cálculos con información de la Superintendencia Financiera de Colombia.

f. **Tasas de interés de deuda pública**

Tasas Cero Cupón de TES en Pesos y Tasa de Referencia del BR

— 1 año — 5 años — 10 años — BR

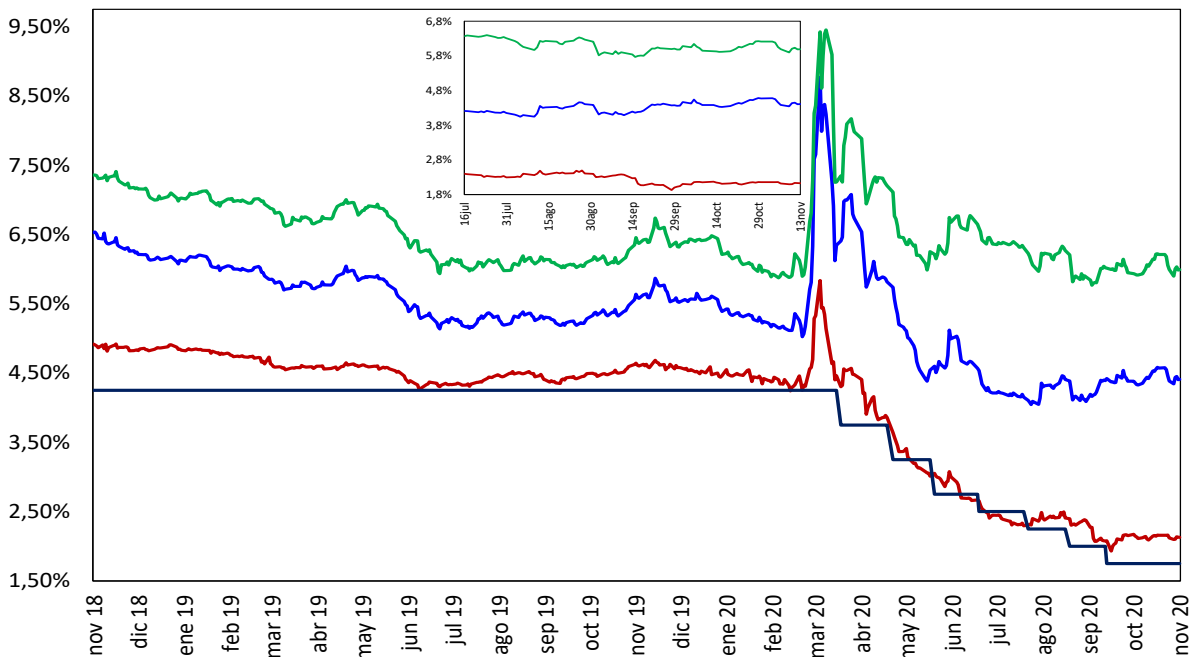

Fuente: SEN y MEC. Cálculos: DOAM

2. Liquidez primaria y mercado monetario

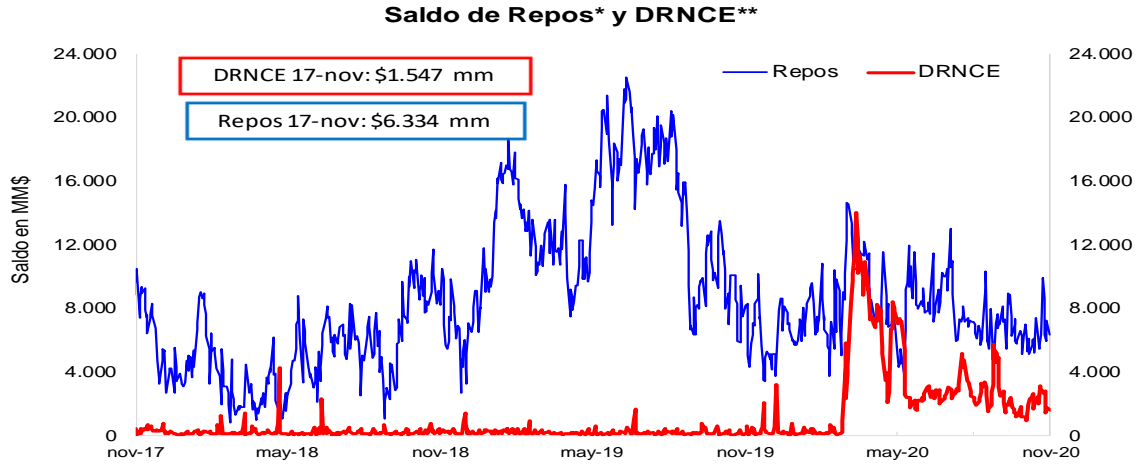

* Los repos incluyen las operaciones de la ventanilla de expansión.

** Depósitos Remunerados No Constitutivos de Encaje. Incluye las operaciones de contracción por ventanilla a 1 día.

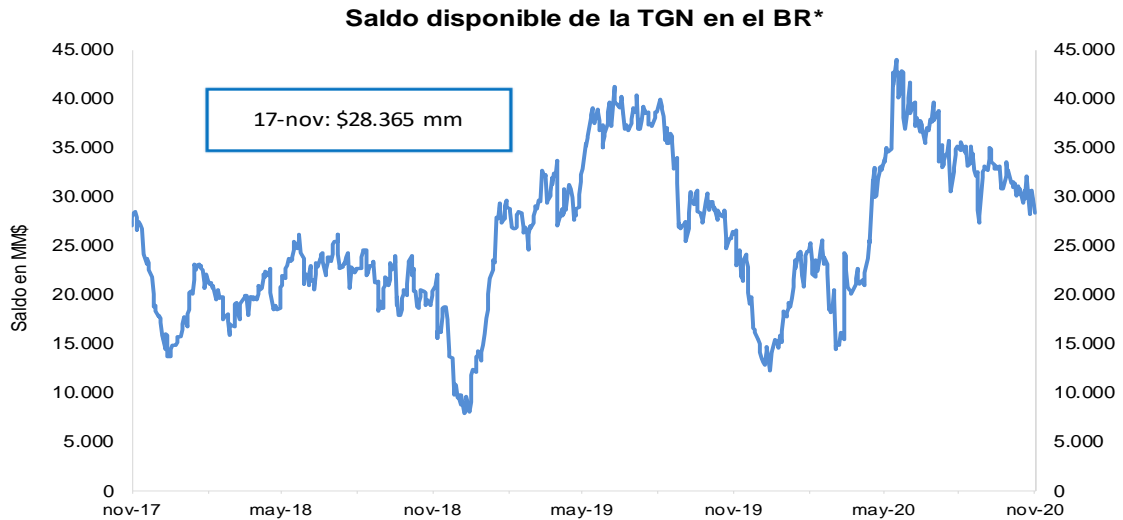

*No incluye el saldo de los TES de Control Monetario.

*Incluye los depósitos remunerados y los no remunerados de la TGN en el BR .

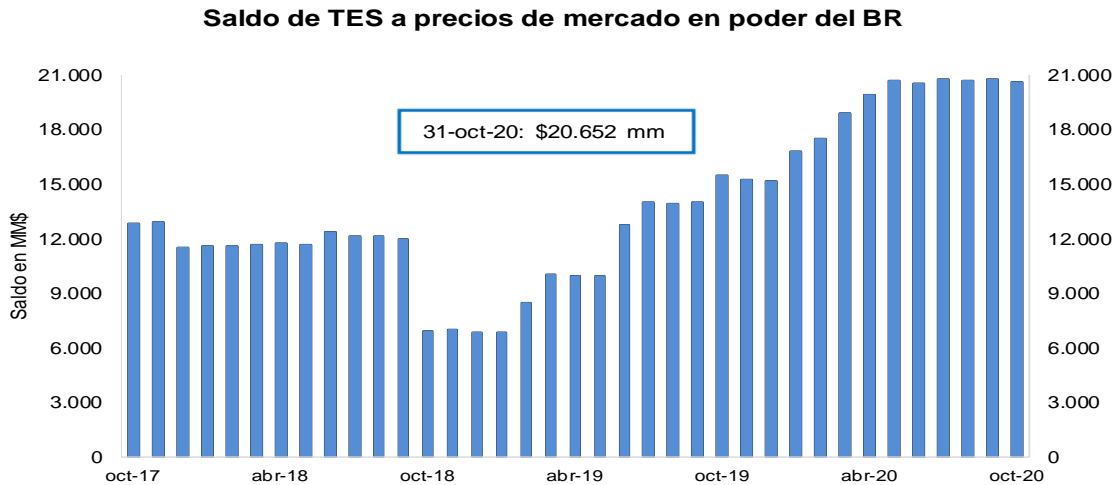

FUENTE: Banco de la República.

3. Pasivos del sistema financiero consolidado y mercado de depósito

a. M1, M3 Y PSE

OFERTA MONETARIA AMPLIADA ^{1/}
Miles de millones de pesos y porcentajes

Concepto	Saldo a noviembre 06 2020	VARIACIONES									
		SEMANAL		ULTIMAS 4 SEM		ULTIMAS 13 SEM		CORRIDO AÑO		ANUAL	
		ABS	%	ABS	%	ABS	%	ABS	%	ABS	%
OFERTA MONETARIA AMPLIADA- M3* (1+2)	601,889	1,158	0.2	3,579	0.6	3,180	0.5	57,974	10.7	72,894	13.8
1. Efectivo	86,291	1,446	1.7	1,306	1.5	2,177	2.6	11,240	15.0	20,445	31.0
2. Depósitos en poder del público*	515,597	-288	-0.1	2,273	0.4	1,004	0.2	46,734	10.0	52,450	11.3
Cuenta Corriente	60,709	-1,290	-2.1	804	1.3	654	1.1	7,878	14.9	10,360	20.6
Ahorros	241,890	1,347	0.6	5,609	2.4	5,839	2.5	41,995	21.0	49,194	25.5
CDT + Bonos*	198,365	-343	-0.2	-3,378	-1.7	-6,393	-3.1	-3,889	-1.9	-8,025	-3.9
CDT menor a 18 meses*	82,832	-89	-0.1	-1,801	-2.1	-4,159	-4.8	2,937	3.7	229	0.3
CDT mayor a 18 meses*	82,885	-430	-0.5	-1,345	-1.6	-3,700	-4.3	-8,284	-9.1	-9,397	-10.2
Bonos*	32,648	176	0.5	-231	-0.7	1,466	4.7	1,458	4.7	1,144	3.6
Depósitos Fiduciarios (impuestos y otros conceptos)	8,567	455	5.6	-1,565	-15.4	169	2.0	1,502	21.3	157	1.9
Depósitos a la Vista	6,067	-458	-7.0	802	15.2	734	13.8	-752	-11.0	763	14.4
Repos con el Sector Real	0	-	-	-	-	-	-	-	-	-	-
3. CDT+ Bonos en poder del Banco de la República	5,860	-60	-1.0	-437	-6.9	-1,278	-17.9	5,860	-	5,860	-
TOTAL DEPÓSITOS (2+3)**	521,457	-348	-0.1	1,836	0.4	-275	-0.1	52,594	11.2	58,310	12.6
ITEM DE MEMORANDO											
M1. Medios de pago	147,000	156	0.1	2,110	1.5	2,831	2.0	19,118	15.0	30,805	26.5
M1 + Ahorros	388,890	1,503	0.4	7,720	2.0	8,669	2.3	61,114	18.6	79,999	25.9
PSE en poder del público sin fiduciarios*	507,030	-743	-0.1	3,838	0.8	834	0.2	45,232	9.8	52,292	11.5
M3 sin fiduciarios*	593,321	703	0.1	5,144	0.9	3,011	0.5	56,472	10.5	72,737	14.0
Total Depósitos**	521,457	-348	-0.1	1,836	0.4	-275	-0.1	52,594	11.2	58,310	12.6
	Variaciones Anualizadas	Semanal		Últimas 4 sem.		Últimas 13 sem.					
	M3*	10.5		8.1		2.1					
	Efectivo	140.8		21.9		10.8					
	Dep. en poder del público*	-2.9		5.9		0.8					
	M1	5.7		20.7		8.1					
	M1 + Ahorros	22.3		29.8		9.4					
	Dep.sin Fiduciarios*	-7.3		10.4		0.7					
	M3 sin Fiduciarios*	6.4		12.0		2.1					

1/ Incluye FDN a partir del corte del 2 de octubre de 2020, tras la emisión de bonos por parte de dicha entidad dirigida al público en general. No contiene los CDT emitidos por Findeter en el marco del Decreto 581 y la Resolución 1357 de 2020 del MHCP.

* A partir de las estadísticas con corte a ago 28 /2020 se excluyeron los CDT y los bonos en poder del Banco de la República, y se reprocessó la serie desde mar 27/2020 hasta la fecha.

**Incluye los CDTs y bonos en poder del Banco de la República

Fuentes: Banco de la República y Formato 281 de la Superintendencia Financiera de Colombia.

c. M3, PSE Y M1 + AHORRO

En poder del público

Variaciones anuales (%) de datos semanales

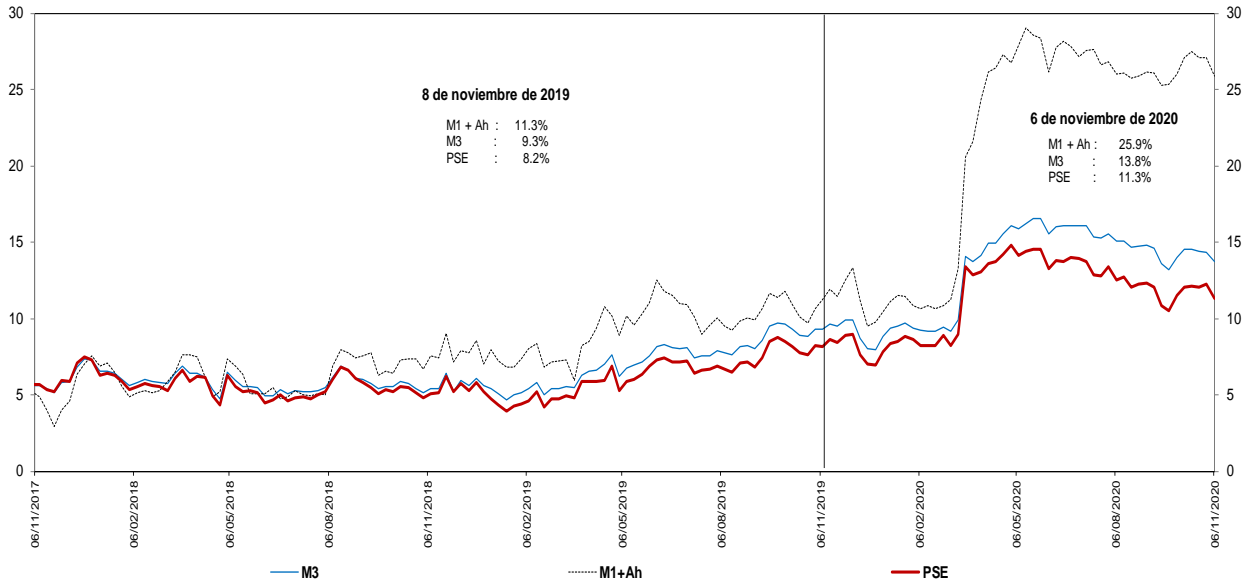

Incluye FDN a partir del corte del 2 de octubre de 2020, tras la emisión de bonos por parte de dicha entidad dirigida al público en general. No contiene los CDT emitidos por Findeter en el marco del Decreto 581 y la Resolución 1357 de 2020 del MHCP.

* A partir de las estadísticas con corte a ago 28 /2020 se excluyeron los CDT y los bonos en poder del Banco de la República, y se reprocesó la serie desde mar 27/2020 hasta la fecha.

Fuentes: Banco de la República y Formato 281 de la Superintendencia Financiera de Colombia.

d. M3 Y PSE sin fiduciarios y M1 + AHORRO

En poder del público

Variaciones anuales (%) de datos semanales

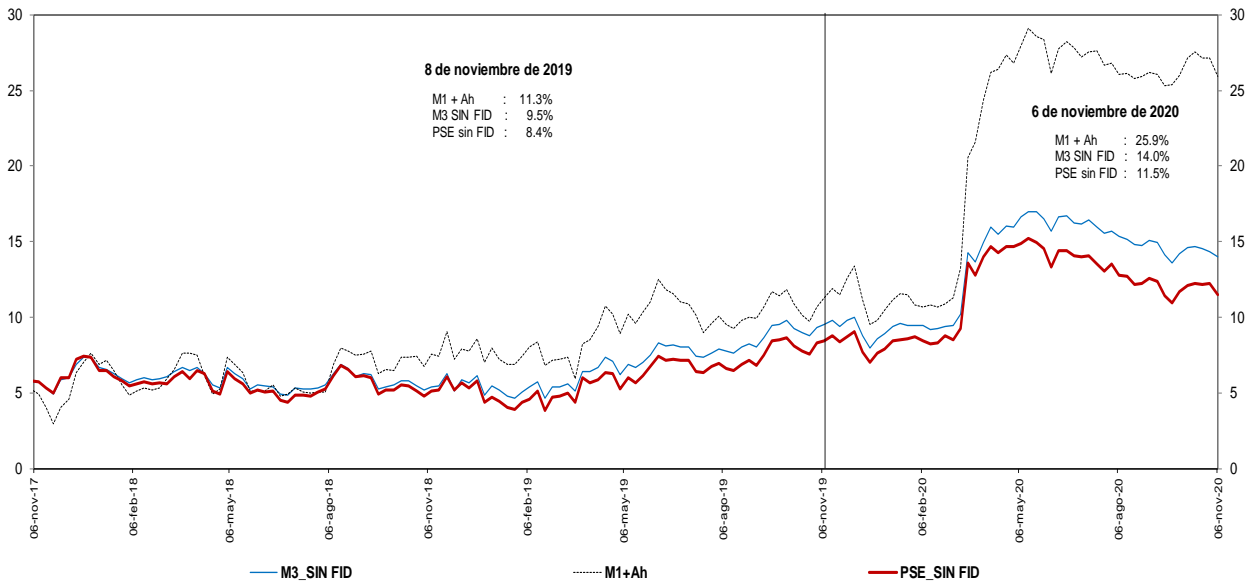

Incluye FDN a partir del corte del 2 de octubre de 2020, tras la emisión de bonos por parte de dicha entidad dirigida al público en general. No contiene los CDT emitidos por Findeter en el marco del Decreto 581 y la Resolución 1357 de 2020 del MHCP.

* A partir de las estadísticas con corte a ago 28 /2020 se excluyeron los CDT y los bonos en poder del Banco de la República, y se reprocesó la serie desde mar 27/2020 hasta la fecha.

Fuentes: Banco de la República y Formato 281 de la Superintendencia Financiera de Colombia.

e. M3 Y PSE sin fiduciarios
En poder del público
Variaciones anualizadas últimas 13 semanas

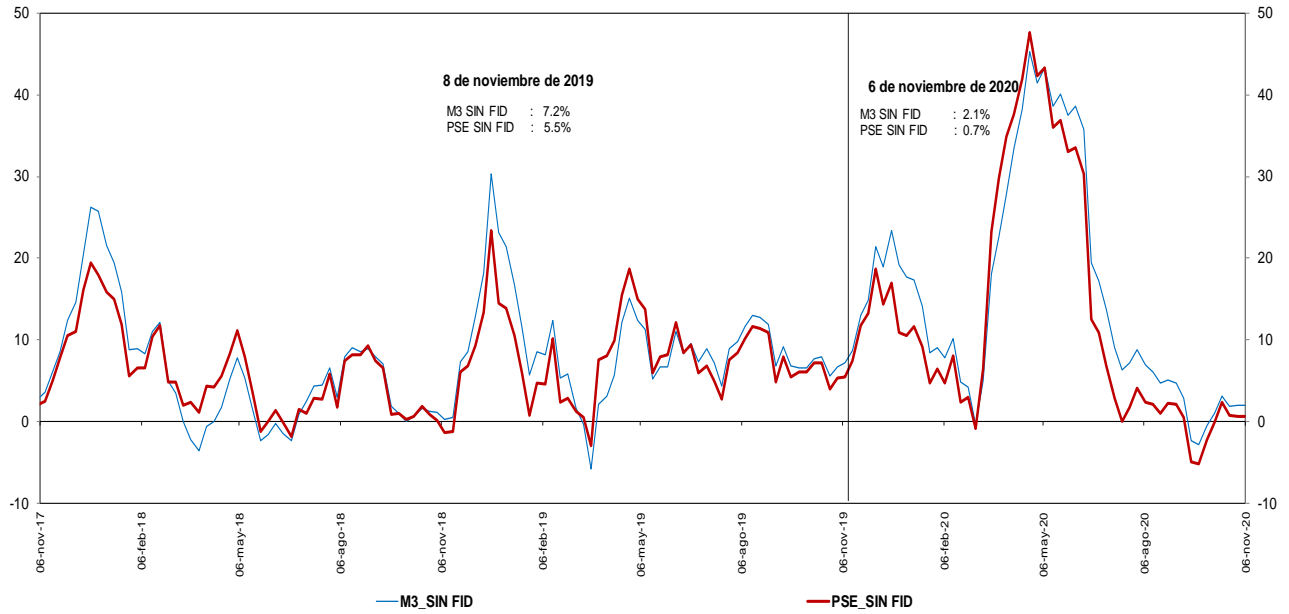

Incluye FDN a partir del corte del 2 de octubre de 2020, tras la emisión de bonos por parte de dicha entidad dirigida al público en general. No contiene los CDT emitidos por Findeter en el marco del Decreto 581 y la Resolución 1357 de 2020 del MHCP.
 * A partir de las estadísticas con corte a ago 28 /2020 se excluyeron los CDT y los bonos en poder del Banco de la República, y se reprocesó la serie desde mar 27/2020 hasta la fecha.

Fuentes: Banco de la República y Formato 281 de la Superintendencia Financiera de Colombia.

g. M3 y M1+AHORRO
En poder del público
Variaciones anualizadas últimas 13 semanas

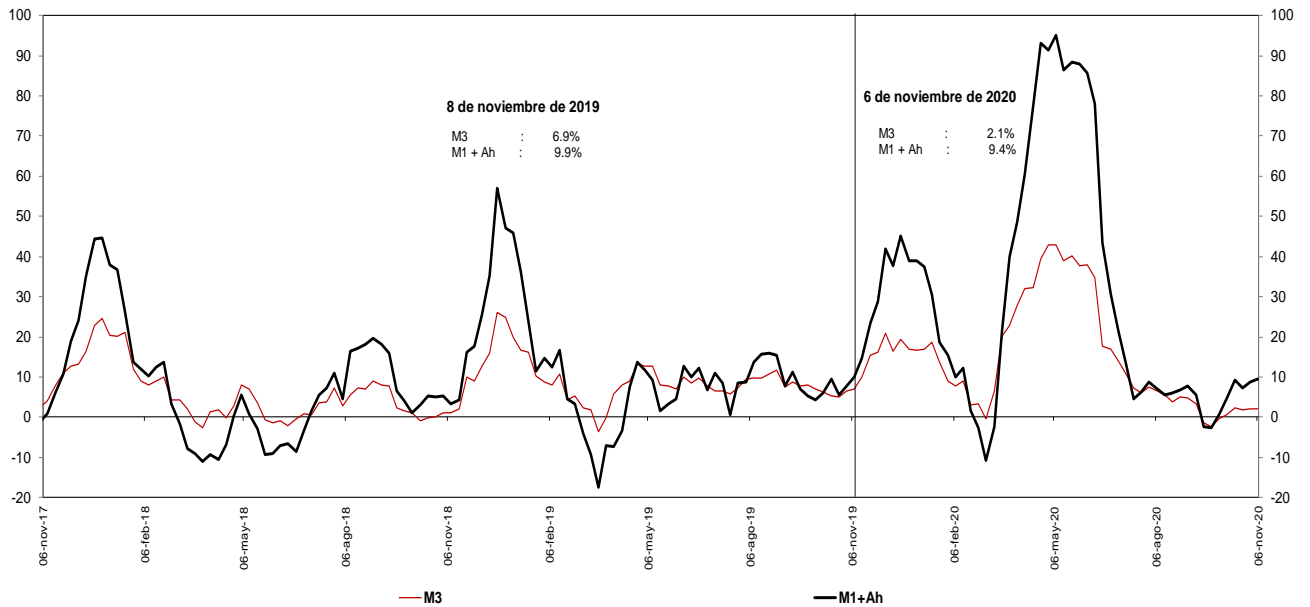

Incluye FDN a partir del corte del 2 de octubre de 2020, tras la emisión de bonos por parte de dicha entidad dirigida al público en general.
 * A partir de las estadísticas con corte a ago 28 /2020 se excluyeron los CDT y los bonos en poder del Banco de la República, y se reprocesó la serie desde mar 27/2020 hasta la fecha.

Fuentes: Banco de la República y Formato 281 de la Superintendencia Financiera de Colombia.

i. Base Monetaria y Multiplicador de M3

En poder del público
Promedio de orden 13

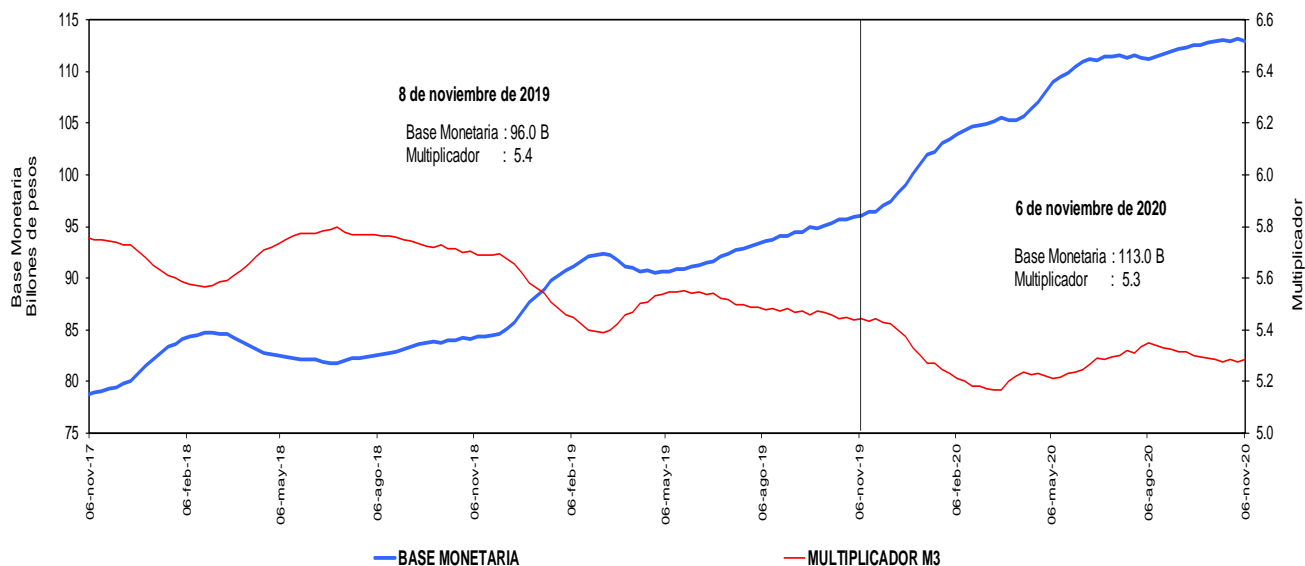

Incluye FDN a partir del corte del 2 de octubre de 2020, tras la emisión de bonos por parte de dicha entidad dirigida al público en general. No contiene los CDT emitidos por Findeter en el marco del Decreto 581 y la Resolución 1357 de 2020 del MHCP.

* A partir de las estadísticas con corte a ago 28 /2020 se excluyeron los CDT y los bonos en poder del Banco de la República, y se reprocesó la serie desde mar 27/2020 hasta la fecha.

Fuentes: Banco de la República y Formato 281 de la Superintendencia Financiera de Colombia.

j. Coeficientes de Efectivo y Reserva

En poder del público
Promedio de orden 13

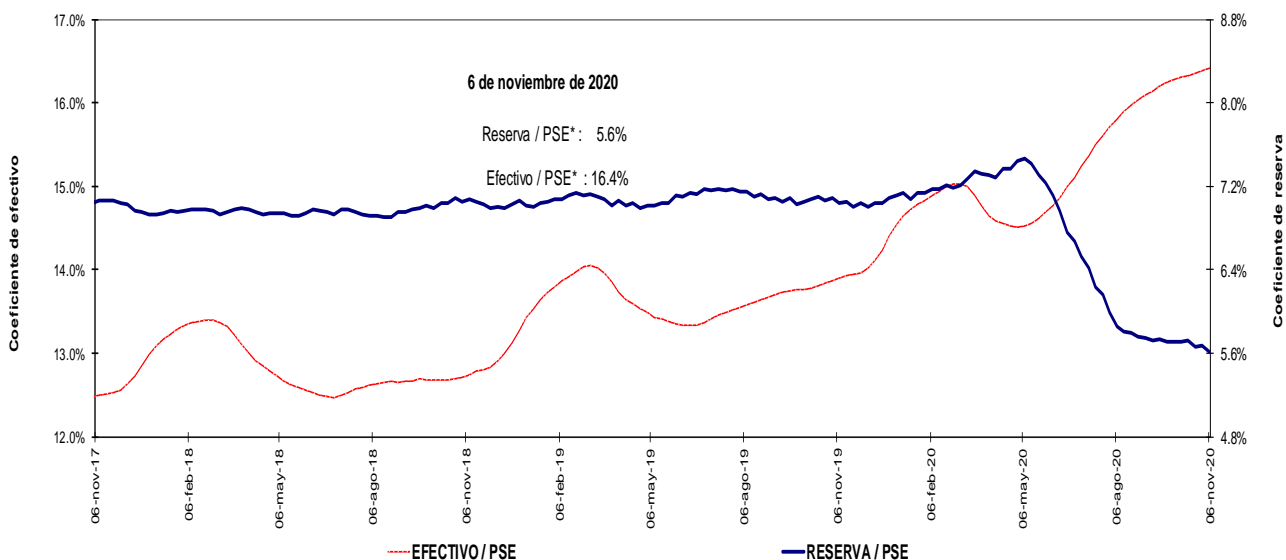

Incluye FDN a partir del corte del 2 de octubre de 2020, tras la emisión de bonos por parte de dicha entidad dirigida al público en general. No contiene los CDT emitidos por Findeter en el marco del Decreto 581 y la Resolución 1357 de 2020 del MHCP.

* A partir de las estadísticas con corte a ago 28 /2020 se excluyeron los CDT y los bonos en poder del Banco de la República, y se reprocesó la serie desde mar 27/2020 hasta la fecha.

Fuentes: Banco de la República y Formato 281 de la Superintendencia Financiera de Colombia.

4. Activos internos del sector financiero y mercado de crédito

Cartera

a. Cartera Bruta M/T del Sistema Financiero por Modalidad de Crédito *

6 de noviembre de 2020

(Miles de millones de pesos y porcentajes)

Moneda		Saldo	Participación %	Variaciones									
				Semanal		Últimas 4 semanas		Últimas 13 semanas		Año corrido		Anual	
				Absoluta	%	Absoluta	%	Absoluta	%	Absoluta	%	Absoluta	%
Legal	Cartera ajustada	489,427	100.0	-833	-0.2	2,228	0.5	964	0.2	18,761	4.0	24,064	5.2
	Comercial 1/	245,309	50.1	-356	-0.1	-20	0.0	-2,963	-1.2	14,800	6.4	14,961	6.5
	Consumo	156,479	32.0	-434	-0.3	1,530	1.0	2,579	1.7	1,217	0.8	4,981	3.3
	Hipotecaria ajustada 2/	74,427	15.2	-5	0.0	523	0.7	1,028	1.4	2,722	3.8	3,855	5.5
	Microcrédito	13,211	2.7	-38	-0.3	195	1.5	319	2.5	22	0.2	267	2.1
	Memo Item												
	Hipotecaria	70,701	14.6	-5	0.0	598	0.9	1,239	1.8	3,354	5.0	4,668	7.1
	Variaciones Anualizadas			Semanal	Últimas 4 semanas	Últimas 13 semanas	Año Corrido						
	Total cart. ajustada m/l			-8.5	6.1	0.8	4.7						
				Comercial	-7.3	-0.1	-4.7	7.6					
			Consumo	-13.4	13.6	6.9	0.9						
			Hipotecaria	-0.4	9.6	5.7	4.5						
			Microcredito	-13.8	21.4	10.3	0.2						
Extranjera	Total cartera en M. E.	18,099		-603	-3.2	-907	-4.8	-2,445	-11.9	1,578	9.6	13	0.1
	Total cartera en M. E. Mill. US\$	4,842		-5	-0.1	-128	-2.6	-608	-11.2	-223	-4.4	-572	-10.6
	Variaciones Anualizadas m/e			Semanal	Últimas 4 semanas	Últimas 13 semanas	Año Corrido						
	Expresada en pesos			-99.8	-47.0	-39.8	11.4						
Expresada en dólares			-99.1	-28.8	-37.7	-5.2							
Total	Cartera total ajustada	507,525	100.0	-1,436	-0.3	1,322	0.3	-1,482	-0.3	20,340	4.2	24,077	5.0
	Comercial	262,921	51.8	-940	-0.4	-909	-0.3	-5,351	-2.0	16,530	6.7	15,150	6.1
	Consumo	156,965	30.9	-453	-0.3	1,513	1.0	2,523	1.6	1,065	0.7	4,805	3.2
	Hipotecaria ajustada 1/	74,427	14.7	-5	0.0	523	0.7	1,028	1.4	2,722	3.8	3,855	5.5
	Microcrédito	13,212	2.6	-38	-0.3	195	1.5	319	2.5	22	0.2	267	2.1
	Variaciones Anualizadas			Semanal	Últimas 4 semanas	Últimas 13 semanas	Año Corrido						
	Total cart. ajustada m/t			-13.7	3.4	-1.2	5.0						
				Comercial	-16.9	-4.4	-7.7	8.0					
				Consumo	-13.9	13.4	6.7	0.8					
				Hipotecaria	-0.4	9.6	5.7	4.5					
			Microcredito	-13.8	21.3	10.3	0.2						

b. Cartera Neta M/T del Sistema Financiero por Modalidad de Crédito*

6 de noviembre de 2020

(Miles de millones de pesos y porcentajes)

Total cartera neta ml ajustada	453,433		-2,640	-0.6	489	0.1	-2,348	-0.5	12,838	2.9	18,479	4.2
Comercial 1/	227,692		-1,103	-0.5	-749	-0.3	-4,072	-1.8	12,294	5.7	12,998	6.1
Consumo	143,177		-1,447	-1.0	579	0.4	912	0.6	-518	-0.4	3,091	2.2
Hipotecaria ajustada 2/	70,605		-10	0.0	519	0.7	590	0.8	1,315	1.9	2,402	3.5
Microcrédito	11,959		-80	-0.7	140	1.2	221	1.9	-252	-2.1	-12	-0.1
Total cartera en M. E.	18,079		-602	-3.2	-905	-4.8	-2,465	-12.0	1,559	9.4	-7	0.0
Cartera Neta Ajustada Moneda Total	471,512		-3,242	-0.7	-416	-0.1	-4,813	-1.0	14,397	3.1	18,473	4.1

* No incluye la cartera de las entidades financieras especiales.

1/ Incluye ventas de cartera para manejo a través de derechos fiduciarios y ajustes por leasing operativo

2/ Incluye ajuste por titularización de cartera hipotecaria

Fuentes: Formato 281 de la Superintendencia Financiera de Colombia, Titularizadora Colombia y cálculos Banco de la República.

c. Cartera bruta en moneda legal
Variaciones anuales (%) de datos semanales

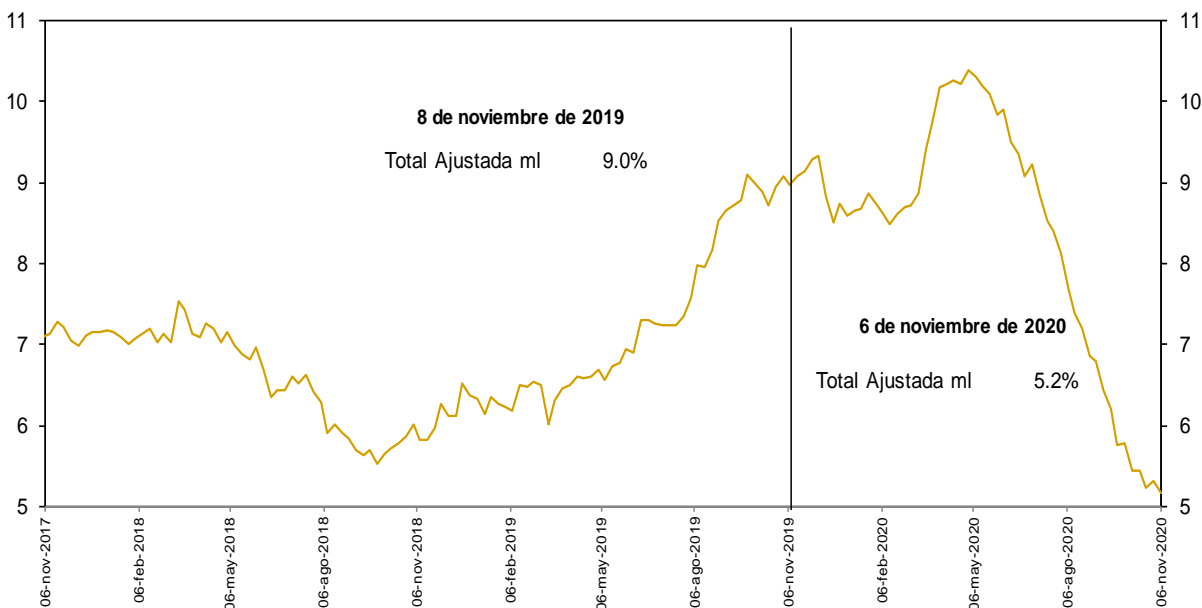

No incluye la cartera de las entidades financieras especiales.

Fuentes: Banco de la República y Formato 281 de la Superintendencia Financiera de Colombia.

d. Cartera bruta en moneda legal por modalidad de crédito
Variaciones anuales (%) de datos semanales

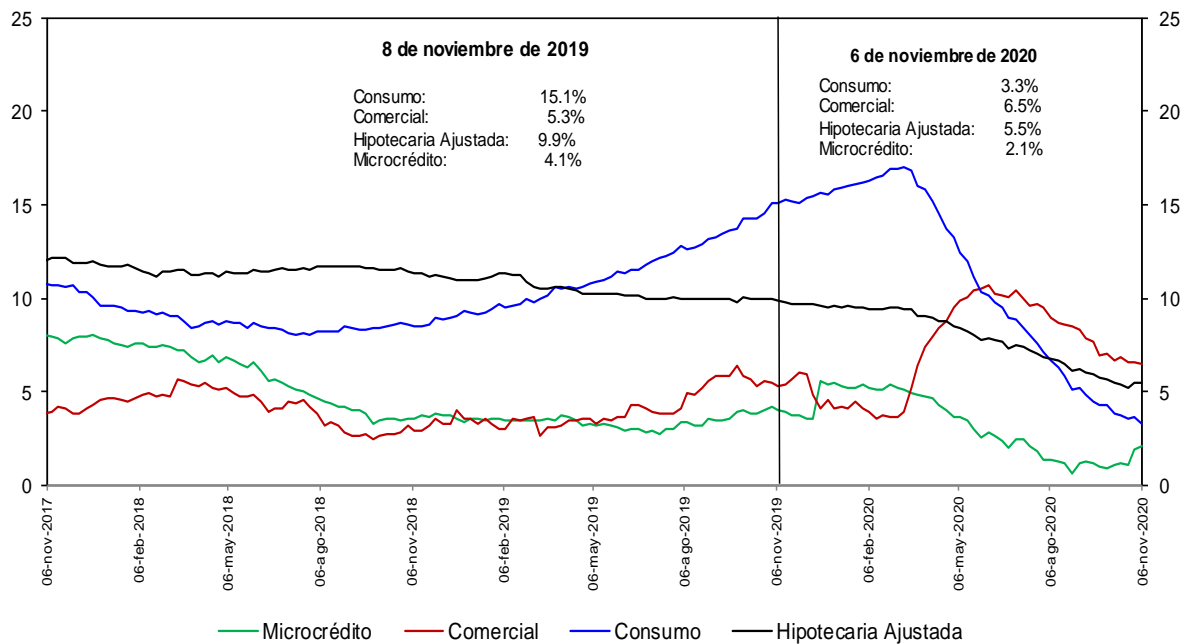

No incluye la cartera de las entidades financieras especiales.

Fuentes: Banco de la República y Formato 281 de la Superintendencia Financiera de Colombia.

e. Cartera bruta en moneda legal por modalidad de crédito
Variaciones anualizadas últimas 13 semanas (%)

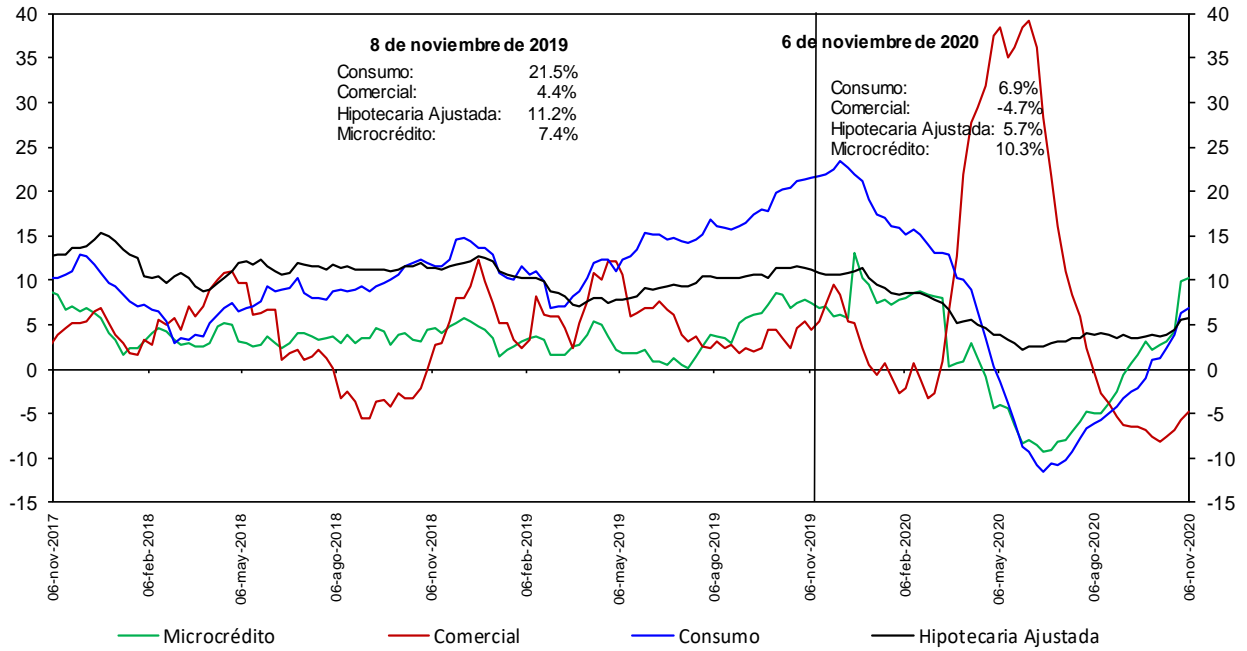

No incluye la cartera de las entidades financieras especiales.

Fuentes: Banco de la República y Formato 281 de la Superintendencia Financiera de Colombia.

h. Cartera moneda extranjera en dólares (%)

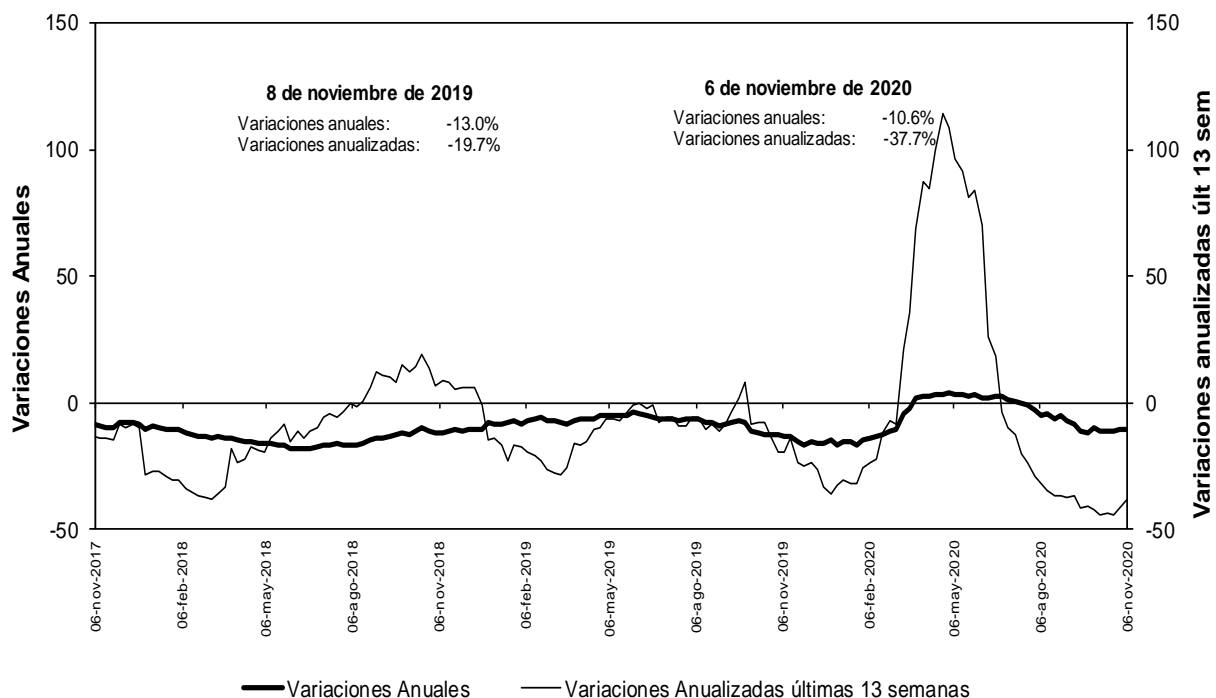

No incluye la cartera de las entidades financieras especiales.

Fuentes: Banco de la República y Formato 281 de la Superintendencia Financiera de Colombia.

n. Bonos emitidos por los establecimientos de crédito -variación anual (%) y saldo (bill.)-

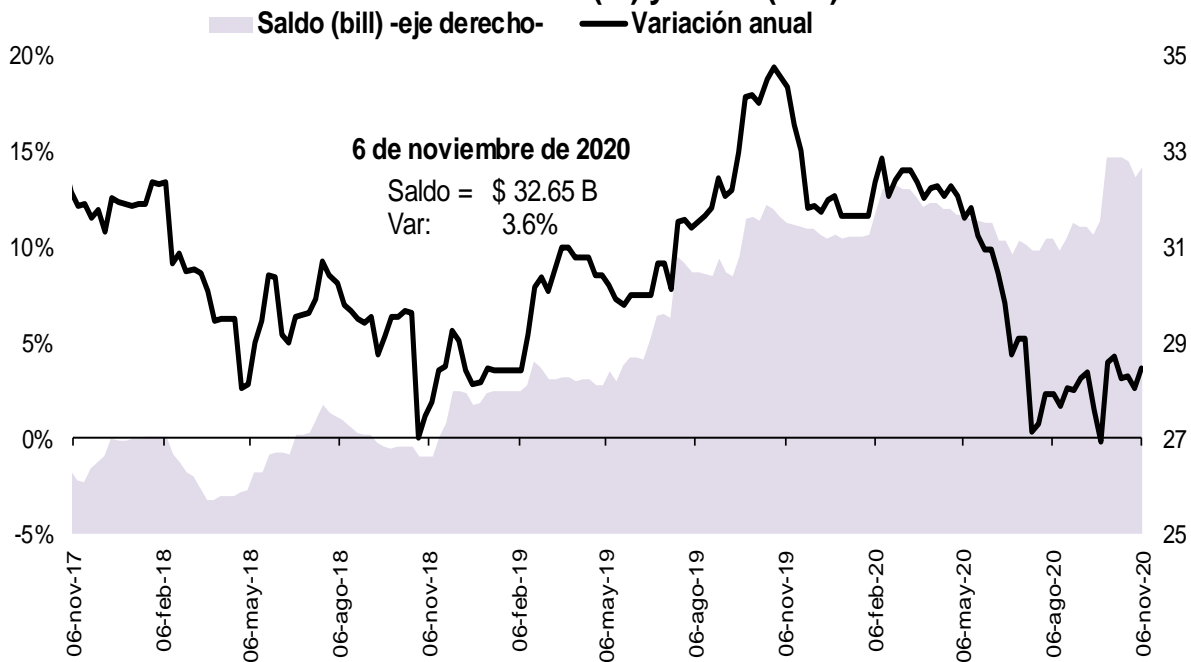

Fuente: Banco de la República, cálculos con información del formato 281 de la Superintendencia Financiera de Colombia

5. Margen de intermediación del sistema financiero

α. Información semanal, Promedio móvil de orden 4

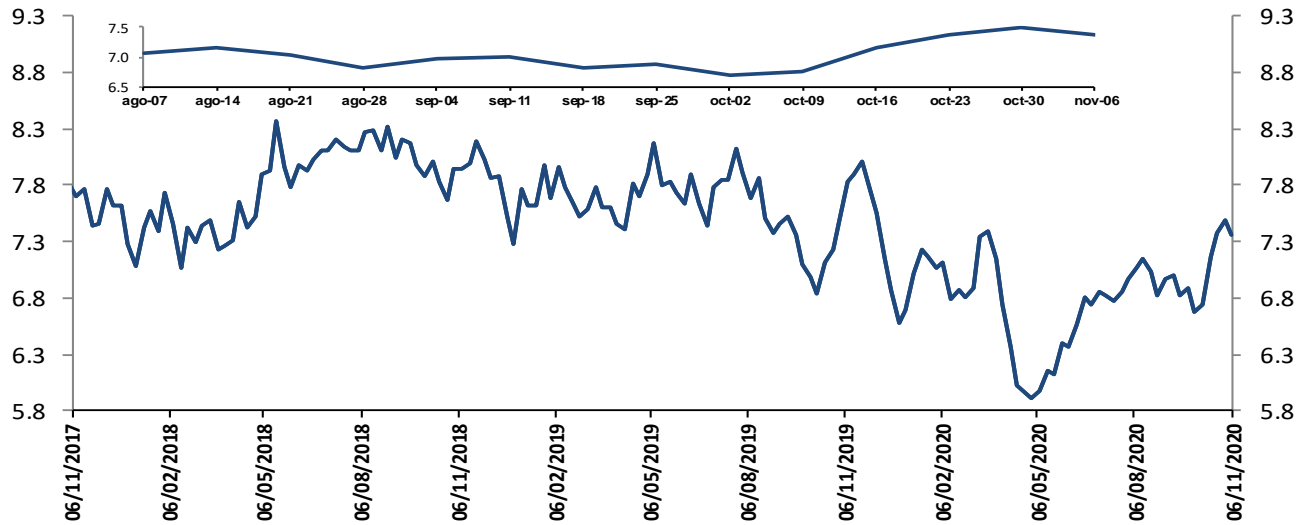

El margen de intermediación se calcula así: $MI = ((1+i_{activa})/(1+i_{pasiva}))-1$

Donde i_{activa} es la tasa de colocación total del sistema del BR e i_{pasiva} es la tasa ponderada de captación.

Fuentes: Banco de la República. Cálculos con información de la Superintendencia Financiera de Colombia.

Información semanal, Promedio móvil de orden 4
Margen de intermediación de la cartera comercial

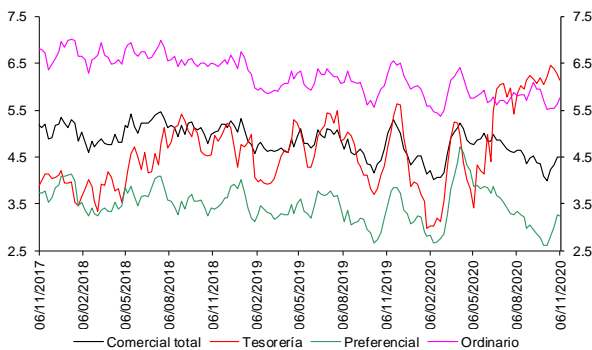

Fuentes: Banco de la República. Cálculos con información de la Superintendencia Financiera de Colombia.

Información semanal - Promedio móvil de orden 4
Spread Tasa Cartera Comercial por plazo vs. TES

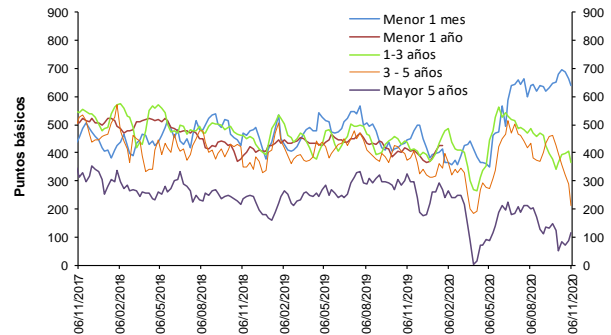

Fuentes: Banco de la República. Cálculos con información de la Superintendencia Financiera de Colombia.

Información semanal, Promedio móvil de orden 4
Margen de intermediación de la cartera consumo

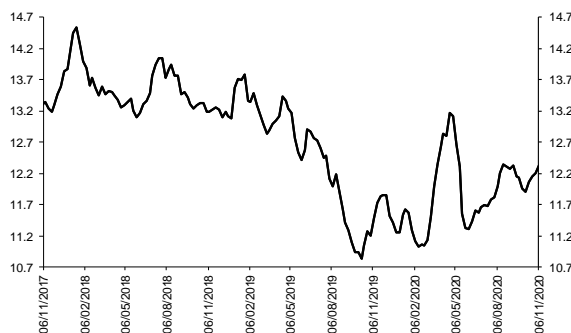

Fuentes: Banco de la República. Cálculos con información de la Superintendencia Financiera de Colombia.

Información semanal - Promedio móvil de orden 4
Spread Tasa Cartera Consumo por plazo vs. TES

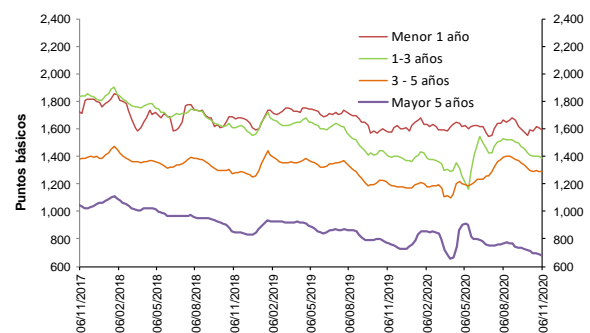

Fuentes: Banco de la República. Cálculos con información de la Superintendencia Financiera de Colombia.



Fuentes: Banco de la República. Cálculos con información de la Superintendencia Financiera de Colombia.

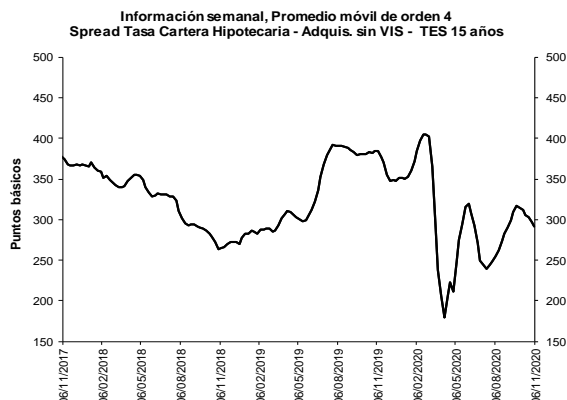

Fuentes: Banco de la República. Cálculos con información de la Superintendencia Financiera de Colombia.

b. Spreads Tasa Cartera Comercial y Consumo por plazo vs. TES (Información semanal - Promedio móvil de orden 4)

	Fecha	Variación (pb)					
		06-nov-20	1 semana	4 semanas	13 semanas	año corrido	año completo
Spread: tasa de interés cartera - tasa TES (puntos básicos)							
Comercial							
Menor a 1 mes	637.8	(25.35)	(40.39)	(2.20)	244.22	193.32	
Menor 1 año	406.0	2.59	7.41	(90.76)	25.79	(6.24)	
De 1 - 3 años	364.8	(40.15)	(1.71)	(121.27)	(10.88)	(73.41)	
De 3 - 5 años	210.6	(77.73)	(186.28)	(222.91)	(103.84)	(163.51)	
Mayor 5 años	114.6	27.77	64.46	(86.39)	(146.86)	(210.27)	
Consumo							
Menor 1 año	1,595.9	(12.84)	3.40	(64.48)	(32.31)	16.11	
De 1 - 3 años	1,388.2	(15.77)	(23.01)	(144.43)	27.91	(16.65)	
De 3 - 5 años	1,287.1	0.46	(8.24)	(107.00)	116.28	86.02	
Mayor 5 años	684.1	(3.17)	(24.29)	(84.16)	(76.67)	(84.24)	
Vivienda							
Mayor 15 años	291.7	(4.62)	(19.71)	37.33	(59.91)	(92.59)	
Memo Ítem (Información semanal - Promedio móvil de orden 4)							
	Monto semanal	Variación (pb)					
	mm de pesos	1 semana	4 semanas	13 semanas	año corrido	año completo	
Tasas Comercial (%)							
Menor a 1 mes	8.0	91	(26.49)	(56.33)	(78.07)	10.45	(49.13)
Menor 1 año	6.1	1,261	2.00	6.53	(121.99)	(214.85)	(249.20)
De 1 - 3 años	6.5	597	(38.25)	8.32	(111.33)	(212.23)	(262.92)
De 3 - 5 años	6.0	366	(76.84)	(176.47)	(201.18)	(249.15)	(290.78)
Mayor 5 años	7.1	554	28.61	71.26	(112.66)	(184.77)	(223.60)
Tasas Consumo (%)							
Menor 1 año	18.0	11	(13.43)	2.51	(95.71)	(272.94)	(226.86)
De 1 - 3 años	16.7	96	(13.87)	(12.98)	(134.49)	(173.44)	(206.16)
De 3 - 5 años	16.8	485	1.34	1.56	(85.28)	(29.03)	(41.24)
Mayor 5 años	12.8	1,046	(2.33)	(17.49)	(110.44)	(114.58)	(97.57)
Tasas Vivienda (%)							
Mayor 15 años	9.9	280	(2.87)	(13.20)	(47.76)	(57.49)	(58.96)
Tasas Tes (%)							
Menor a 1 mes	1.7	n.a	(1.14)	(15.94)	(75.87)	(233.77)	(242.45)
Menor a 1 año	2.0	n.a	(0.59)	(0.88)	(31.23)	(240.64)	(242.96)
De 1 a 3 años	2.9	n.a	1.89	10.03	9.94	(201.34)	(189.50)
De 3 a 5 años	3.9	n.a	0.89	9.81	21.72	(145.31)	(127.26)
Mayor a 5 años	6.0	n.a	0.84	6.80	(26.27)	(37.91)	(13.33)
Mayor a 15 años	6.9	n.a	1.76	6.51	(85.09)	2.42	33.63

Fuentes: Banco de la República. Cálculos con información de la Superintendencia Financiera de Colombia.

6. Inversiones

a. Inversiones Netas de los Establecimientos de Crédito 1/ (Miles de millones de pesos y porcentajes)

(Miles de millones de pesos)	Saldo a 06/11/2020	VARIACIONES									
		SEMANTAL		ÚLTIMAS 4 SEMANAS		ÚLTIMAS 13 SEMANAS		AÑO CORRIDO		ANUAL	
		ABS	%	ABS	%	ABS	%	ABS	%	ABS	%
A. Moneda Legal	124,514	3,066	2.5	7,306	6.2	9,073	7.9	24,565	24.6	26,119	26.5
B. Moneda Extranjera	45,987	-732	-1.6	548	1.2	-369	-0.8	7,852	20.6	7,641	19.9
C. TOTAL (A+B=C)	170,502	2,334	1.4	7,855	4.8	8,704	5.4	32,417	23.5	33,760	24.7
ITEM DE MEMORANDO											
Moneda Extranjera - En millones US\$ 2/	12,302	194	1.6	420	3.5	5	0.0	612	5.2	825	7.2
TASA REPRESENTATIVA DE MERCADO	3,738	-120	-3.1	-86	-2.3	-31	-0.8	476	14.6	397	11.9

b. Inversiones de los Establecimientos de Crédito en ML 1/

(Miles de millones de pesos)	Saldo a 06/11/2020	VARIACIONES									
		SEMANTAL		ÚLTIMAS 4 SEMANAS		ÚLTIMAS 13 SEMANAS		AÑO CORRIDO		ANUAL	
		ABS	%	ABS	%	ABS	%	ABS	%	ABS	%
INVERSIONES NETAS	124,514	3,066	2.5	7,306	6.2	9,073	7.9	24,565	24.6	26,119	26.5
A. Establecimientos de crédito	124,514	3,066	2.5	7,306	6.2	9,073	7.9	24,565	24.6	26,119	26.5
Inversiones Brutas	124,639	3,066	2.5	7,305	6.2	9,075	7.9	24,573	24.6	26,132	26.5
a) Títulos de deuda:	91,234	2,354	2.6	6,817	8.1	7,801	9.4	21,138	30.2	21,921	31.6
Título de Tesorería - TES	65,401	2,413	3.8	6,420	10.9	7,363	12.7	11,777	22.0	12,523	23.7
Otros Títulos de deuda pública	13,988	82	0.6	150	1.1	-292	-2.0	8,754	167.2	8,895	174.6
Otros emisores Nacionales	11,824	-138	-1.2	246	2.1	730	6.6	609	5.4	506	4.5
Emisores Extranjeros	21	-2	-8.8	0	0.3	0	0.0	-2	-8.7	-2	-9.6
b) Instrumentos de patrimonio	6,008	476	8.6	237	4.1	412	7.4	1,267	26.7	1,641	37.6
c) Otras inversiones 2/	27,396	235	0.9	251	0.9	861	3.2	2,169	8.6	2,571	10.4
Deterioro	124	0	0.0	-2	-1.3	1	1.1	9	7.6	13	12.1

c. Inversiones de los Establecimientos de Crédito en ME 1/

(Miles de millones de pesos)	Saldo a 06/11/2020	VARIACIONES									
		SEMANTAL		ÚLTIMAS 4 SEMANAS		ÚLTIMAS 13 SEMANAS		AÑO CORRIDO		ANUAL	
		ABS	%	ABS	%	ABS	%	ABS	%	ABS	%
INVERSIONES NETAS	45,987	-732	-1.6	548	1.2	-369	-0.8	7,852	20.6	7,641	19.9
A. Establecimientos de crédito	45,987	-732	-1.6	548	1.2	-369	-0.8	7,852	20.6	7,641	19.9
Inversiones Brutas	45,988	-732	-1.6	548	1.2	-369	-0.8	7,852	20.6	7,641	19.9
a) Títulos de deuda:	4,398	-123	-2.7	265	6.4	218	5.2	3,242	280.6	2,568	140.3
Título de Tesorería - TES	0	0	--	0	--	0	--	0	--	0	--
Otros Títulos de deuda pública	1,459	6	0.4	84	6.1	402	38.0	1,063	268.6	1,023	235.2
Otros emisores Nacionales	247	15	6.4	27	12.2	39	18.9	28	12.9	66	36.7
Emisores Extranjeros	2,692	-145	-5.1	154	6.1	-223	-7.7	2,151	397.6	1,478	121.8
b) Instrumentos de patrimonio	75	-2	-2.3	2	2.7	5	7.7	-4	-5.2	-9	-10.2
c) Otras inversiones 2/	41,515	-607	-1.4	281	0.7	-592	-1.4	4,614	12.5	5,082	13.9
Deterioro	0	0	-2.5	0	-1.6	0	-0.2	0	15.4	0	12.7

1/ Incluye FDN, a partir de octubre 2 de 2020

2/ Incluye inversiones en subsidiarias y filiales, en asociadas, en negocios y operaciones conjuntas y en derechos fiduciarios. Incluye ajustes por reclasificación entre monedas nacional y extranjera.

Fuentes: Formato 281 de la Superintendencia Financiera de Colombia y cálculos Banco de la República.

8. Activos externos netos y el mercado cambiario

a. Reservas Internacionales

RESERVAS INTERNACIONALES ^{1/} (Millones de dólares)

Concepto	2019	2020		
	Acum Año dic 31	Acum Año oct 30	Acum Año** nov 13	Acum mes** nov 13
SALDO				
I. Reservas Internacionales Brutas *	53,174	56,928	57,114	
II. Pasivos de Corto Plazo	7	9	9	
III. Reservas Internacionales Netas (I-II) *	53,167	56,919	57,106	
VARIACIÓN				
I. Reservas Internacionales Brutas	4,773	3,754	3,940	186
Pasivos de Corto Plazo	-2	2	1	-1
II. Reservas Internacionales Netas	4,774	3,752	3,938	187
Causaciones, Valuaciones y Provisiones (deterioro)	894	-57	79	136
Pasivos con Residentes	-96	10	4	-6
Opciones call por ejercer	0	0	0	0
MEMO - ITEM				
Saldo Reservas internacionales brutas sin FLAR *	52,654	56,389	56,575	
Saldo Causaciones, Valuaciones y Provisiones (deterioro)	457	400	536	
Saldo Pasivos con Residentes	0	10	4	
Saldo Opciones call por ejercer	0	0	0	

* Para efectos de reporte al FMI se excluyen los aportes al Fondo Latinoamericano de Reservas FLAR del saldo de reservas internacionales, sin embargo, en la información contable del Banco de la República los aportes al FLAR continúan formando parte de los activos de reservas.

** Cifras provisionales.

^{1/} A partir del 4 de junio de 2019 los recursos en dólares del Gobierno en el Banco de la República se registran en cuentas diferentes a las de las reservas internacionales, y a partir del 17 de diciembre de 2019, la totalidad de los recursos en moneda extranjera del Gobierno en el Banco de la República se contabilizan por fuera del balance del Banco, por tanto no hacen parte de las reservas internacionales.

El 4 de mayo de 2020 el Banco de la República aumentó las reservas internacionales mediante la compra directa de USD 2.000 millones al Gobierno Nacional.

Fuente: Banco de la República

10. Mercados Financieros

a. Evolución durante la semana

Durante la semana, la percepción del riesgo medida a través del VIX decreció 7.07%, pasando de 24.86 a 23.10. Los precios del petróleo se incrementaron: la referencia WTI subió 8.05%, al pasar de USD37.14 a USD40.13, y el Brent aumentó 8.44%, pasando de USD39.45 a USD42.78.

Mundo:

- Durante la semana, la compañía Pfizer hizo un anuncio acerca de los resultados preliminares de la tercera etapa del estudio de su vacuna, en la que lograron una efectividad superior al 90%.
- Los países del G-20 acordaron, por primera vez, un esquema común para reestructurar la deuda de diversos gobiernos, en anticipación a la enorme carga fiscal que enfrentarán las naciones más pobres que han tenido que buscar mayor financiamiento externo por la crisis del coronavirus.

Estados Unidos:

- Durante la semana, persistieron las preocupaciones sobre la ausencia de la aprobación de un nuevo paquete fiscal en el congreso, sobre la transición del poder presidencial y por el reciente aumento en los casos diarios de coronavirus.

- La inflación para el mes de octubre fue de 0.0% m/m, por debajo de las expectativas de los analistas y menor al dato del mes anterior (Obs: 0.0% m/m; Ant: 0.2% m/m; Esp: 0.1% m/m).
- El 12 de noviembre, las peticiones iniciales de desempleo disminuyeron más de lo esperado por el mercado, mostrando una leve recuperación del mercado laboral (Obs: 709k; Ant: 751k; Esp: 731k).

Asia:

- En China, las cifras de comercio correspondientes a octubre mostraron una ampliación del superávit comercial debido a un aumento de las exportaciones superior al de las importaciones: las exportaciones aumentaron 14% a/a, mientras que las importaciones aumentaron 4.7% a/a, frente a la expectativa de los analistas de un incremento de 9.2% a/a y 8.6% a/a, respectivamente.
- El Índice de Precios al Consumidor de China aumentó en octubre a 0.5% a/a, por debajo de la expectativa de los analistas (Obs: 0.5% a/a; Ant: 1.7% a/a; Esp: 0.8% a/a).
- En Japón, las órdenes de manufacturas cayeron 11.5% a/a en septiembre, levemente por debajo de la caída de 12% a/a anticipada por el mercado.

Europa:

- El indicador de confianza de los inversionistas en lo corrido de noviembre mostró un menor pesimismo al esperado por el mercado (Obs: -10.0; Ant: -8.3; Esp: -15.0).
- El nivel de empleo en la Zona Euro para el tercer trimestre del año mostró una leve recuperación al pasar de -3.1% a/a a -2.0% a/a.
- Los datos de producción industrial de la Zona Euro para septiembre mostraron un decrecimiento mayor al anticipado por el mercado (Obs: -0.4% m/m; Ant: 0.7% m/m; Esp: 0.6% m/m).
- El nivel de empleo para el mes de septiembre en el Reino Unido se ubicó en 4.8%, en línea con las expectativas de los analistas (Obs: 4.8%; Ant: 4.5%; Esp: 4.8%).
- El PIB del Reino Unido para el tercer trimestre del año creció por debajo de lo que esperaban los analistas (Obs: 15.5% t/t; Ant: -19.8% t/t; Esp: 15.8% t/t).
- El PIB de la Zona Euro para el tercer trimestre del año en curso se ubicó en -4.4% a/a, levemente por debajo del dato reportado anteriormente y de las expectativas del mercado (Obs: -4.4% a/a; Ant: -4.3% a/a; Esp: -4.3% a/a).

América:

- El Ministerio de Economía de Argentina enviará al congreso un proyecto de ley que establece que el Poder Legislativo deberá aprobar un nuevo acuerdo con el FMI y toda nueva deuda en moneda extranjera.
- En México, la inflación interanual se aceleró en octubre a su mayor nivel en 17 meses, aunque casi en línea con lo esperado por el mercado: el IPC avanzó a un 4.09% a/a a tasa interanual hasta octubre, superior al dato registrado previamente (4.01% a/a) y a las expectativas del mercado (4.06% a/a).
- El Banxico mantuvo la tasa de interés de referencia en 4.25%, mientras que los analistas esperaban un recorte de 25 p.b a 4%.

- Fitch mantuvo la calificación soberana de México en BBB- con una perspectiva estable dentro de la categoría de grado de inversión.
- La deuda externa colombiana con corte a agosto subió al 53.6% del PIB y sumó USD150 m, alcanzando así un nuevo máximo histórico.
- En septiembre, la producción de la industria manufacturera colombiana cayó 3%a/a frente al mismo periodo del año pasado, indicador que denota una mejora significativa frente al resultado de agosto (-10.3%a/a).
- En Colombia, las ventas al por menor durante el mes de septiembre se ubicaron en -0.8%a/a, por encima del dato registrado previamente y de las expectativas del mercado (Obs: -0.8%a/a; Ant: -17.1%a/a; Esp: -9.3%a/a).
- En Colombia, la Financiera de Desarrollo Nacional, el Banco Interamericano de Desarrollo y el Gobierno del Reino Unido lanzaron oficialmente el fondo de preinversión para cofinanciar proyectos de infraestructura en el país.
- El Congreso peruano destituyó al presidente, Martín Vizcarra, por las acusaciones de corrupción. El presidente del Congreso, Manuel Merino, asumió la presidencia. No obstante, luego que se registraran varias protestas en contra de la decisión del Legislativo, Merino renunció a la presidencia durante el fin de semana. El nuevo presidente sería Francisco Sagasti, quien acababa de ser elegido como nuevo presidente del Congreso.
- El Banco Central de Reserva del Perú mantuvo inalterada la tasa de política en 0.25%.
- En Brasil, las ventas minoristas durante el mes de septiembre avanzaron por quinto mes consecutivo y alcanzaron un máximo histórico, aunque el avance no cumplió con lo esperado por el consenso del mercado (Obs: 7.3%a/a; Ant: 6.1%a/a; Esp: 8.4%a/a).

b. Tasas de interés de Bancos Centrales

	Tasa de interés vigente			
	Actual (a) 13 de noviembre	Semana anterior 06 de noviembre	4 sem atrás 13 de octubre	Un año atrás
Estados Unidos	0 - 0,25	0 - 0,25	0 - 0,25	1,5 - 1,75
Zona Euro	0,00	0,00	0,00	0,00
Japón	-0,10	-0,10	-0,10	-0,10
Reino Unido	0,10	0,10	0,10	0,75
Canadá	0,25	0,25	0,25	1,75
Brasil	2,00	2,00	2,00	5,00
México =	4,25	4,25	4,25	7,75
Colombia	1,75	1,75	1,75	4,25
Chile	0,50	0,50	0,50	1,75
Argentina*	36,00	36,00	37,00	63,01
Perú =	0,25	0,25	0,25	2,25
Australia	0,10	0,10	0,25	0,75
Nueva Zelanda =	0,25	0,25	0,25	1,00
Malasia	1,75	1,75	1,75	3,00
Sudáfrica	3,50	3,50	3,50	6,50
Turquía	10,25	10,25	10,25	14,00
India	4,00	4,00	4,00	5,15
Rusia	4,25	4,25	4,25	6,50
China	4,35	4,35	4,35	4,35
Suiza	-1,25 - -0,25	-1,25 - -0,25	-1,25 - -0,25	-1,25 - -0,25
Indonesia	4,00	4,00	4,00	5,00
Noruega	0,00	0,00	0,00	1,50

*El BCRA anunció el 28/09/2018 que el crecimiento de la base monetaria será nulo hasta junio del 2019. Por tanto, esta tasa es calculada diariamente como el promedio de las tasas negociadas de las LELIQ con las entidades financieras.

c. Inflación observada y expectativas de inflación

	Tasa actual y meta de inflación 13 de noviembre			Encuesta de expectativas de inflación anual a diciembre del 2020			
	Inflación (b)	Tasa de interés real [(1+a)/(1+b)]-1	Meta de Inflación 2020	BLOOMBERG		BANCOS CENTRALES	
				Fecha de la encuesta	Resultado	Fecha realización de la encuesta	Resultado
Estados Unidos (oct) ↓	1,2	-0,94	2,00	13/11/2020	1,20	-	-
Zona Euro (oct)	-0,3	0,30	2,00	13/11/2020	0,30	oct-20	0,90
Japón (sep)	0	-0,10	2,00	13/11/2020	0,00	-	-
Reino Unido (sep)	0,5	-0,40	2,00	13/11/2020	0,90	sep-20	2,80
Canadá (sep)	0,5	-0,25	1,00 - 3,00	13/11/2020	0,70	-	-
Brasil (oct)	3,92	-1,85	2,75 - 5,75	13/11/2020	2,75	nov-20	3,25
México (oct) ↑	4,09	0,15	3,00	13/11/2020	3,50	oct-20	3,92
Colombia (oct)	1,75	0,00	2,00 - 4,00	13/11/2020	2,60	nov-20	1,72
Chile (oct)	2,95	-2,38	2,00 - 4,00	13/11/2020	2,90	nov-20	0,10
Argentina (oct) ↑	37,2	-0,87	12,00- 17,00	13/11/2020	42,00	oct-20	35,80
Perú (oct)	1,72	-1,45	1,00 - 3,00	13/11/2020	1,50	oct-20	2,00
Australia (sep)	0,7	-0,60	2,00 - 3,00	13/11/2020	0,60	sep-20	3,10
Nueva Zelanda (sep)	1,4	-1,13	1,00 - 3,00	13/11/2020	1,60	sep-20	1,03
Malasia (sep)	-1,4	3,19	-	13/11/2020	-1,00	-	-
Sudáfrica (sep)	3	0,49	3,00 - 6,00	13/11/2020	3,30	sep-20	3,90
Turquía (oct)	11,89	-1,47	3,00 - 7,00	13/11/2020	11,80	oct-20	11,76
India (oct) ↑	7,61	-3,35	2,00 - 6,00	-	-	-	-
Rusia (oct)	4	0,24	4,00	13/11/2020	3,30	-	-
China (oct) ↓	0,5	3,83	3,00	13/11/2020	2,80	-	-
Irlanda (oct) ↓	-1,5	1,52	2,00	13/11/2020	-0,10	-	-
Portugal (oct) ↑	-0,07	0,07	2,00	-	-	-	-
Grecia (oct) ↑	-1,768	1,80	2,00	-	-	-	-
Suiza (oct)	-0,6	0,35	2,00	-	-	-	-
Indonesia (oct)	1,44	2,52	2,50 - 4,50	13/11/2020	2,00	jul-20	2,51
Noruega (oct) ↑	1,7	-1,67	2,00	13/11/2020	1,40	-	-

d. Tasas de los mercados monetarios internacionales

	Plazo	Tasa actual (a) 13 de noviembre	Semana anterior (b) 06 de noviembre	4 sem atrás	30 de diciembre de 2019	Un año atrás	Variación p.b. última semana (a-b)
FEDERAL FUND	1 Día	0,09	0,09	0,09	1,55	1,55	0,0
LIBOR	1Día	0,08	0,08	0,08	1,53	1,54	0,1
LIBOR	1 Semana	0,10	0,10	0,10	1,60	1,60	0,2
LIBOR	1 Mes	0,14	0,13	0,15	1,78	1,77	0,9
LIBOR	3 Meses	0,22	0,21	0,24	1,91	1,91	1,6
EUR LIBOR	1 Día	-0,59	-0,59	-0,58	-0,57	-0,57	0,3
EUR LIBOR	1 Semana	-0,57	-0,58	-0,56	-0,54	-0,54	1,1
EUR LIBOR	1 Mes	-0,57	-0,57	-0,56	-0,51	-0,50	0,2
EUR LIBOR	3 Meses	-0,54	-0,54	-0,53	-0,42	-0,44	0,0

Fuente: Bloomberg

Federal fund rate: Tasa interbancaria overnight a la cual los bancos miembros de sistema de la Reserva Federal de los Estados Unidos se prestan el exceso de reservas sin exigir garantía como contrapartida.

Libor: Tasa de interés interbancaria que se aplica en el mercado de capitales de Londres. Esta tasa se construye a partir de las cotizaciones (punta de oferta) que presentan los bancos con mejor calidad crediticia a las 11:00 a.m. hora en Londres, para los diferentes plazos. En el documento se presenta la tasa de referencia para transacciones en dólares. EUR libor: Tasa de interés interbancaria para las transacciones en Euros que se aplica en el mercado de capitales de Londres. Esta tasa se construye a partir de las cotizaciones (punta de oferta) que presentan los bancos con mejor calidad crediticia a las 11:00 a.m. hora en Londres, para los diferentes plazos.

e. Bonos del tesoro americano

BONOS DEL TESORO AMERICANO ^{1/}	Tasa actual (a) 13 de noviembre	Semana anterior (b) 06 de noviembre	4 sem atrás	30 de diciembre de 2019	Un año atrás	Variación p.b. última semana (a-b)
0,25	0,08	0,09	0,09	1,52	1,56	-0,25
0,5	0,10	0,10	0,12	1,59	1,58	0,10
2	0,18	0,15	0,14	1,57	1,64	2,7
5	0,41	0,36	0,31	1,67	1,69	4,5
10	0,90	0,82	0,73	1,88	1,89	7,8
30	1,65	1,60	1,51	2,33	2,37	4,6

1/ Bonos genéricos de Bloomberg

Fuente: Bloomberg

f. Spread de deuda soberana*

EMBI (Emerging Market Bond Index) ^{1/}	Spread actual (a) 13 de noviembre	Semana anterior (b) 06 de noviembre	4 sem atrás 13 de octubre	30 de diciembre de 2019	Un año atrás	Variación última semana (a-b)	Variación porcentual última semana (a/b)-1
Plus soberanos	355	380	396	302	366	-26	-6,8%
Colombia	207	220	233	169	179	-13	-5,9%
Argentina	1333	1390	1368	1772	2494	-57	-4,1%
Brasil	272	280	302	218	226	-8	-2,9%
México	433	444	474	297	315	-11	-2,5%
Perú	140	144	147	112	128	-4	-2,8%
Venezuela	20899	20568	25192	15479	15822	331	1,6%
Turquía	506	618	612	408	426	-112	-18,1%
Sudáfrica	418	446	488	328	336	-28	-6,3%

1/ Bonos genéricos de Bloomberg

Fuente: Bloomberg

EMBI plus: Emerging Markets Bond Index - Embi + - es un índice creado por JP Morgan que mide los retornos totales de los instrumentos de deuda externa de los países emergentes, incluyendo bonos Brady en dólares y en otras monedas, préstamos, Eurobonos e instrumentos de deuda local denominados en dólares. Este indicador está concentrado en instrumentos de las tres principales economías de Latinoamérica (Brasil, México y Argentina) con una ponderación de 68%, dejando el resto para los otros países Latinoamericanos. Para el desarrollo de este informe, se considera el spread de dicho portafolio EMBI, sobre la curva cero cupón de los treasuries. EMBI plus país: Emerging Markets Bond Index (Embi +) calculado bajo los mismos criterios del EMBI PLUS considerando únicamente los títulos del respectivo país. Para el desarrollo de este informe, se considera el spread de dicho portafolio EMBI, sobre la curva cero cupón de los treasuries

*A partir del 01/10/2018 los tickers de Bloomberg de Colombia, México, Brasil, Argentina y Perú corresponden a ELI GCOL index, ELI GMXN index y ELI GBRL index, ELI GARL index y ELI GPER index, respectivamente

g. TED (Libor 3 Meses – T-bills 3 Meses)*

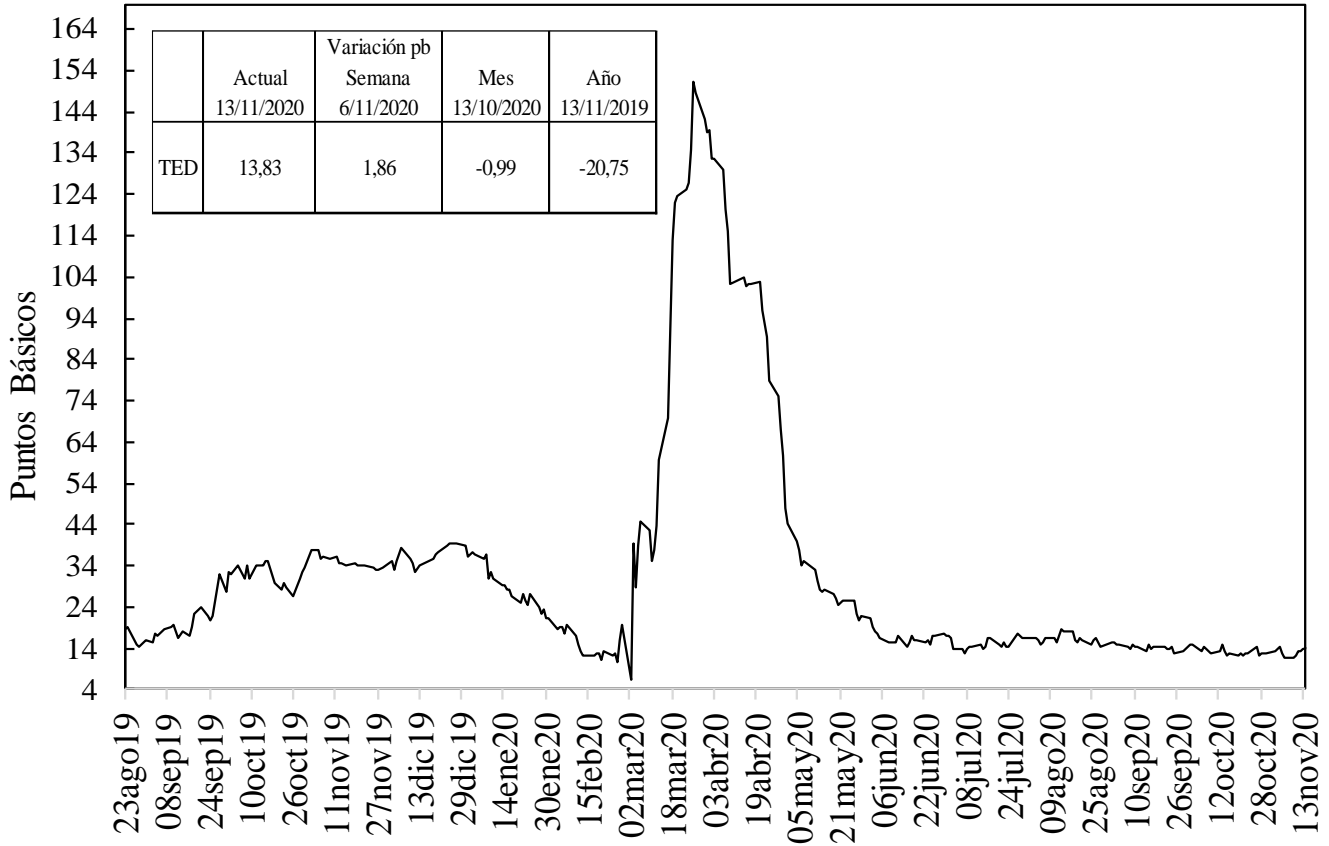

Fuente: Bloomberg, DOAM.

h. Embi plus, embi Colombia, CDS, coeficientes de aversión al riesgo y yankees*

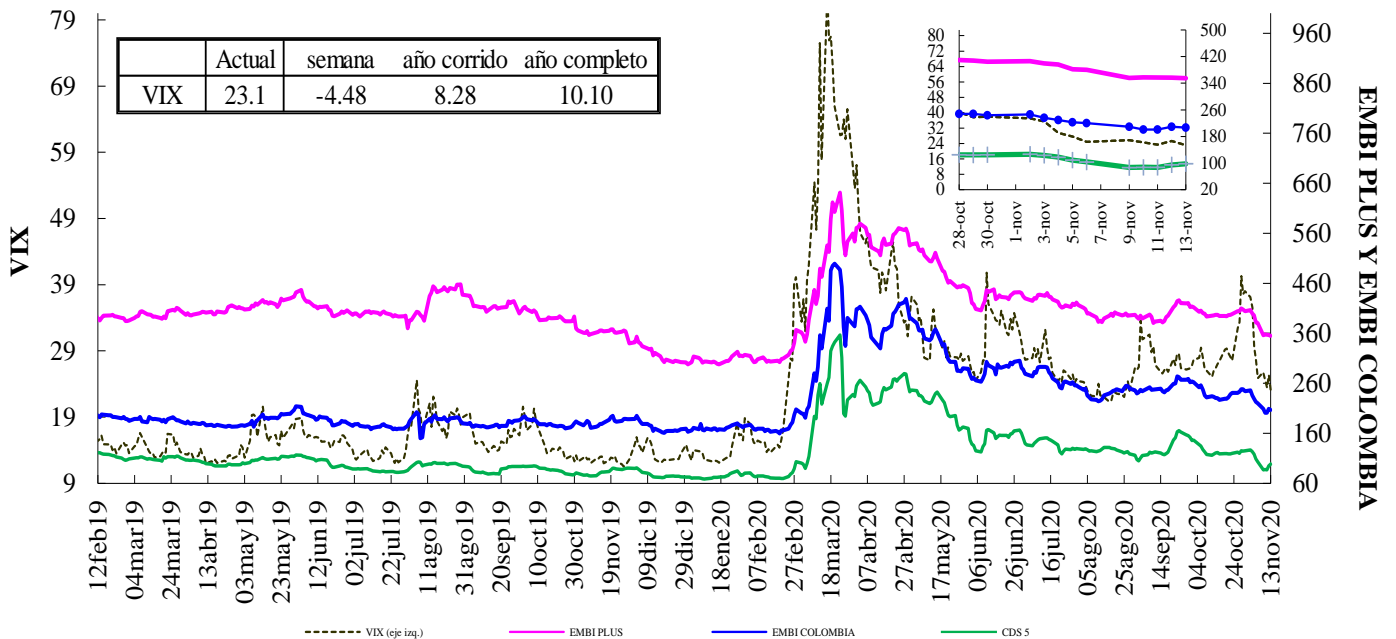

VIX: Índice de volatilidad del "Chicago Board Options Exchange SPX", que refleja la volatilidad implícita en las opciones sobre las acciones que componen el S&P 500. Se utiliza como un indicador que mide la aversión al riesgo de los inversionistas, la variación se presenta en términos absolutos.
 *El ticker del EMBI de Colombia en Bloomberg corresponde a ELI GCOL index.

EMBI-CDS 1-CDS 10-CDS 5

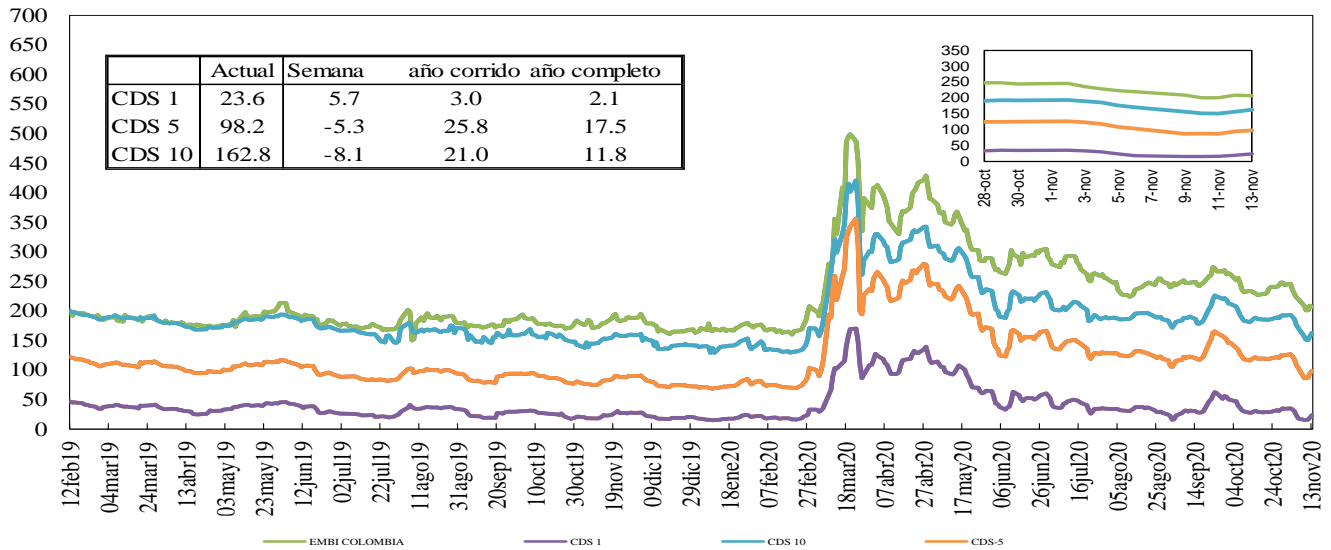

Fuente: Bloomberg, DOAM.

Credit Default Swap América Latina-5 años

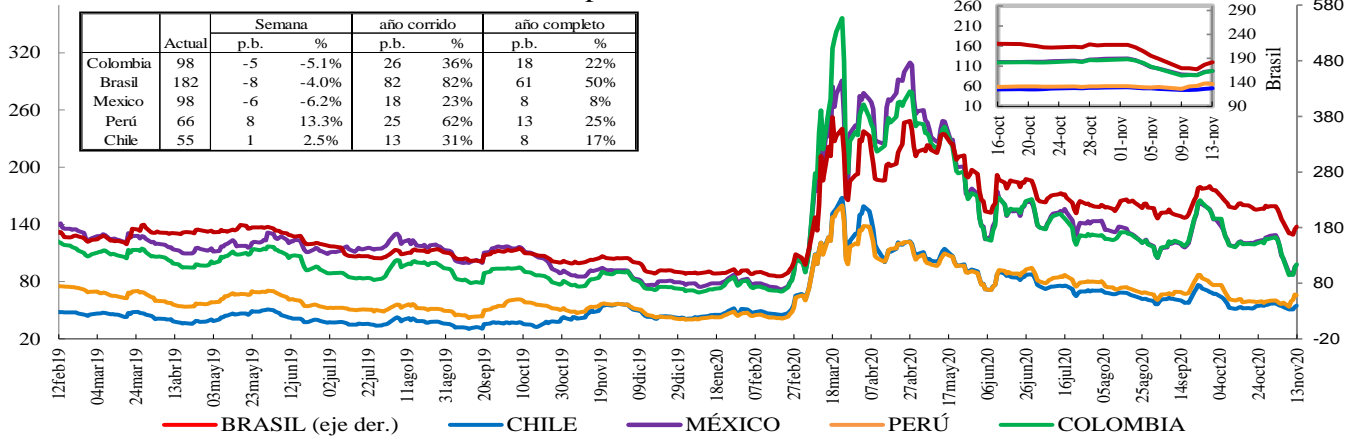

*En la gráfica que muestra el zoom, el eje de la derecha corresponde al eje de Brasil.

Fuente: Bloomberg, DOAM.

Credit Default Swap otros países - 5 años

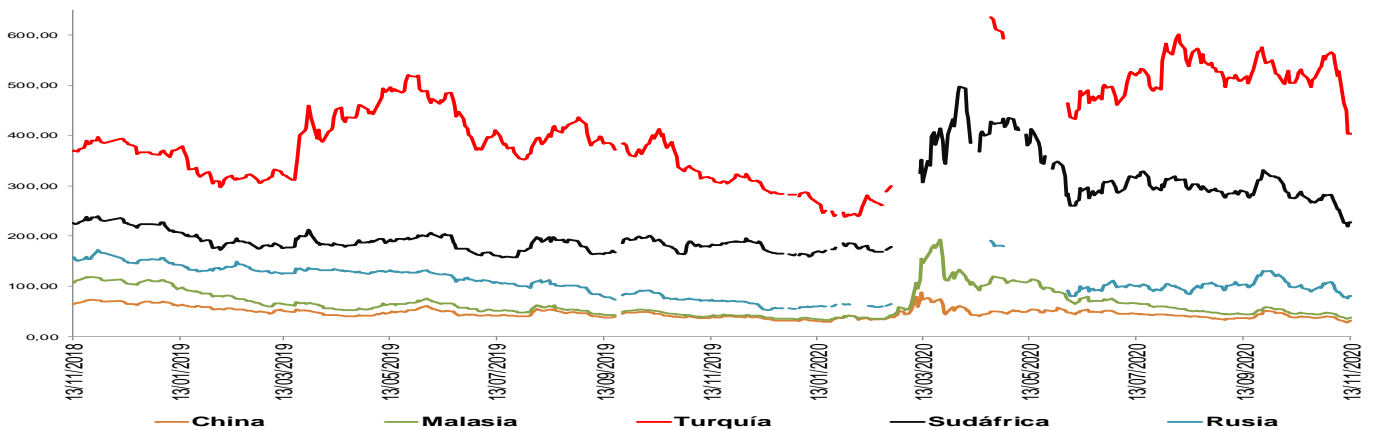

*El ticker del EMBI de Colombia en Bloomberg corresponde a ELI GCOL index.

Un Credit Default Swap (CDS) es un instrumento financiero por medio del cual se negocia el riesgo crediticio de un bono. El tenedor paga una prima (puntos básicos sobre el valor nominal del bono) a la entidad que ofrece el CDS a cambio de que esta responda por un valor nominal en caso que el emisor haga default. La valoración de un CDS se hace en puntos básicos sobre el valor nominal del bono y tiene una relación directa con el nivel de aversión al riesgo de los inversionistas. Es decir, entre más alta sea la probabilidad de default, mayor será el valor del CDS y viceversa.

**Los datos de CDS para Turquía y Rusia están disponibles hasta el 13 de marzo del 2020. Por disponibilidad de los datos la serie se retoma desde el 20/04/2020. Para Sudáfrica los datos están disponibles hasta el 25 de Febrero del 2020 y la serie se retoma desde el 10 de Marzo del 2020

i. Índices Accionarios

País	Índices accionarios	Nivel actual 13 de noviembre	Diferencia			
			Semanal 06 de noviembre	4 sem atrás 13 de octubre	30 de diciembre de 2019	Un año atrás
EE UU	DOW JONES	29.480	4,08%	2,8%	3,6%	6,1%
EE UU	S&P500	3.585	2,16%	2,1%	11,3%	15,9%
EE UU	NASDAQ	11.829	-0,55%	-0,3%	32,2%	39,5%
Zona Euro	Euro Stoxx 50	3.432	7,12%	4,7%	-8,4%	-7,2%
Alemania	DAX	13.077	4,78%	0,4%	-1,3%	-1,2%
Argentina	MERVAL	49.896	2,89%	8,5%	19,7%	54,3%
México	MEXBOL	40.792	5,87%	7,0%	-6,6%	-5,4%
Brasil (Sao Paulo)	IBOV	104.723	3,76%	6,3%	-9,4%	-1,3%
Chile	IPSA	3.917	5,74%	7,2%	-16,1%	-11,2%
Venezuela	IBVC	632.147	8,56%	13,7%	600,6%	941,9%
Perú	IGBVL	18.048	0,30%	0,2%	-12,3%	-8,5%
Colombia	COLCAP	1.210	3,20%	3,3%	-27,2%	-25,5%
Japón	NKY	25.386	4,36%	7,6%	7,3%	8,9%
China	SHANGAI SE	3.310	-0,06%	-1,5%	8,9%	13,9%

Fuente: Bloomberg.

j. Comportamiento de tasas de cambio

i) Depreciación de las principales monedas frente al Dólar Americano

TASAS DE CAMBIO Frente al dólar	Tasa Indirecta 13 de noviembre	Tasa Directa 13 de noviembre	Depreciación de las diferentes monedas frente al Dólar					
			Semanal 06 de noviembre	4 semanas atrás	30 de diciembre de 2019	Un año atrás	Dos años atrás	Tres años atrás
Euro	1,1834	0,85	0,34%	-0,7%	-5,4%	-7,0%	-4,6%	-1,4%
Libra	1,3189	0,76	-0,25%	-1,9%	-0,6%	-2,6%	-1,6%	-0,6%
AUD	0,7270	1,38	-0,16%	-1,5%	-3,8%	-5,9%	-0,7%	4,9%
NZD	0,6845	1,46	-1,04%	-2,8%	-1,7%	-6,3%	-1,2%	0,8%
CAD	0,7612	1,31	0,67%	0,0%	0,5%	-0,9%	-0,8%	3,2%
Yen	0,0096	104,63	1,23%	-0,8%	-3,9%	-3,9%	-8,1%	-7,9%
NOK	0,1091	9,2	0,10%	-0,8%	4,0%	-0,2%	7,9%	12,3%

Fuente: Bloomberg.

ii) Depreciación de monedas de países emergentes frente al Dólar Americano (tasas de cierre)

TASA DE CAMBIO Países Emergentes	Tasa actual 13 de noviembre	Depreciación de las diferentes monedas frente al Dólar					
		Semanal 06 de noviembre	4 sem atrás 13 de octubre	30 de diciembre de 2019	Un año atrás	Dos años atrás	Tres años atrás
Colombia	3.639,75	-2,59%	-5,6%	11,1%	5,8%	13,8%	21,1%
Argentina	79,76	0,83%	3,0%	33,2%	33,5%	121,4%	355,6%
Brasil	5,46	1,58%	-1,9%	35,8%	30,8%	43,4%	66,6%
Venezuela*	607.321,50	15,18%	34,43%	1225,5%	2074,7%	NA	NA
Perú	3,64	1,41%	1,4%	9,8%	7,5%	7,8%	12,4%
México	20,41	-0,94%	-4,4%	7,8%	5,4%	-0,4%	6,7%
Chile	767,25	1,78%	-3,8%	2,0%	-3,5%	10,9%	21,7%
Turquía	7,66	-10,10%	-3,3%	28,7%	33,4%	39,8%	97,8%
India	74,60	0,54%	1,7%	4,6%	3,5%	2,7%	14,0%
Sudáfrica	15,51	-0,61%	-5,9%	9,9%	4,0%	7,3%	7,2%
Malasia	4,12	-0,16%	-0,4%	0,4%	-0,8%	-1,7%	-1,6%

* Venezuela: Con el cambio de denominación de Bolívar Fuerte a Bolívar Soberano, cambió la metodología para el cálculo de la Tasa de Cambio, por tal motivo no es posible realizar el cálculo de la depreciación dos y tres años atrás.

Fuente: Bloomberg, SET FX – Tasa promedio

iii) Depreciación del Peso frente a otras monedas

TASAS DE CAMBIO Peso frente a otras monedas	Tasa actual 13 de noviembre	Depreciación del Peso frente a las diferentes monedas					
		Semanal 06 de noviembre	4 sem atrás 13 de octubre	30 de diciembre de 2019	Un año atrás	Dos años atrás	Tres años atrás
COP/Euro	4307,28	-2,91%	-4,9%	17,4%	13,7%	19,3%	22,9%
COP/Libra	4800,47	-2,35%	-3,8%	11,7%	8,5%	15,7%	21,8%
COP/Yen	34,79	-3,77%	-4,8%	15,6%	10,0%	23,8%	31,5%
COP/Sol Peruano	999,11	-3,94%	-6,9%	1,2%	-1,6%	5,6%	7,8%
COP/Peso Chileno	4,74	-4,29%	-1,9%	8,9%	9,6%	2,7%	-0,5%
COP/Real Brasileiro	666,32	-4,10%	-3,7%	-18,2%	-19,1%	-20,6%	-27,3%
COP/Peso Mexicano	178,35	-1,66%	-1,3%	3,0%	0,3%	14,3%	13,5%

Fuente: Bloomberg, cálculos DOAM

k. Precios internacionales de las materias primas

Materias primas Principales productos Balanza comercial	Materias Primas Producto	Nivel actual Dólares 13 de noviembre	Diferencia				
			Semanal 06 de noviembre	Frente a 30 de octubre	4 semanas atrás	30 de diciembre de 2019	Un año atrás
Índice General	CRB INDEX	151,9	2,8%	4,93%	0,98%	-18,73%	-15,78%
Exportaciones	Café	1,1	2,2%	4,65%	-0,77%	-17,33%	1,20%
Exportaciones	Azúcar	13,9	0,1%	0,58%	4,12%	2,81%	10,22%
Exportaciones	Petróleo WTI	40,1	8,1%	12,13%	-0,17%	-34,94%	-29,74%
Exportaciones	Carbón	52,7	3,7%	1,74%	-6,73%	-0,09%	-4,70%
Exportaciones	Oro	1889,2	-3,2%	0,55%	-0,11%	24,69%	29,08%
Exportaciones	Níquel	15815,0	1,8%	3,66%	4,41%	11,18%	1,84%
Exportaciones	Aceite de Palma	1089,5	36,2%	36,19%	36,19%	11,17%	67,62%
Importaciones	Trigo	5,8	-1,4%	-0,34%	0,34%	3,91%	14,51%
Importaciones	Maíz	4,0	1,0%	4,46%	9,34%	5,29%	8,15%
Importaciones	Cacao	2238,4	0,7%	2,16%	-0,60%	-6,84%	-14,22%
Importaciones	Algodón	0,7	-0,2%	0,43%	1,68%	-0,87%	4,57%
Importaciones	Soya	11,4	4,1%	8,70%	10,12%	21,99%	27,32%
Otros	Plata	24,7	-3,7%	4,28%	2,20%	37,60%	45,33%
Otros	Cobre	6926,0	-0,2%	3,46%	3,38%	12,01%	18,94%
Otros	Aluminio	1918,0	1,4%	5,36%	4,18%	7,09%	8,48%
Otros	Ganado	109,9	3,5%	5,29%	2,24%	-11,35%	-6,10%
Otros	Petróleo Brent	42,78	8,4%	12,76%	0,78%	-37,49%	-31,41%

Fuente: Bloomberg

Precio del petróleo: precio del futuro más cercano a vencer de un barril de petróleo crudo (en dólares).

Precio del carbon: precio de contado FOB de una tonelada de carbón en el New York mercantile exchange (en dólares).

Precio del café: precio de una libra de café colombiano cotizado en la bolsa de New York (en dólares).

Precio del algodón: corresponde a un descuento sobre el contrato de futuros más activamente transado en New York.

Precio del oro: precio de contado de una onza de oro (en dólares).

Precio del trigo: precio de contado de un saco de trigo rojo suave de invierno en Chicago (en dólares).

Precio del sorgo: precio de contado de un saco de sorgo (100 libras americanas) publicado por el Departamento de Agricultura de estados Unidos (en dólares).

Precio de la plata: precio de contado de una onza de plata (en dólares).

Precio del cobre: precio de contado de una tonelada métrica de cobre según London Metal Exchange (en dólares).

Precio del aluminio: precio de contado de una tonelada métrica de aluminio según London Metal Exchange (en dólares).

Precio del níquel: precio de contado de una tonelada métrica de níquel según London Metal Exchange (en dólares).

Aceite de palma: promedio ponderado del precio diario de una tonelada métrica de aceite de palma, para este promedio, si el mes corriente es enero, el precio en este mes será el precio de contado y el precio de los meses siguientes (febrero, marzo y abril) será el precio de los respectivos contratos. Estos son los precios del mercado de Malasia según el Malaysian Palm Oil Borrad (en dólares).

Precio del maíz: precio de contado de un saco de maíz amarillo en Chicago (en dólares).

Precio del azúcar: precio global de contado de una libra de azúcar (Fuente: International Sugar Organization-en centavos de dólar).

Precio del cacao: precio diario calculado como el promedio de los tres futuros de cocoa más cercanos transado en Londres y New York.

Precio del ganado: precio de contado del ganado vivo en el mercado de Estados Unidos (en dólares).

Precio de la Soya: precio de contado de un Bushel de soya amarilla en Chicago (en dólares).

Precio del arroz: precio de contado de un saco de arroz tailandés en Chicago (en dólares).

i) Gráficos precios Internacionales de materias primas

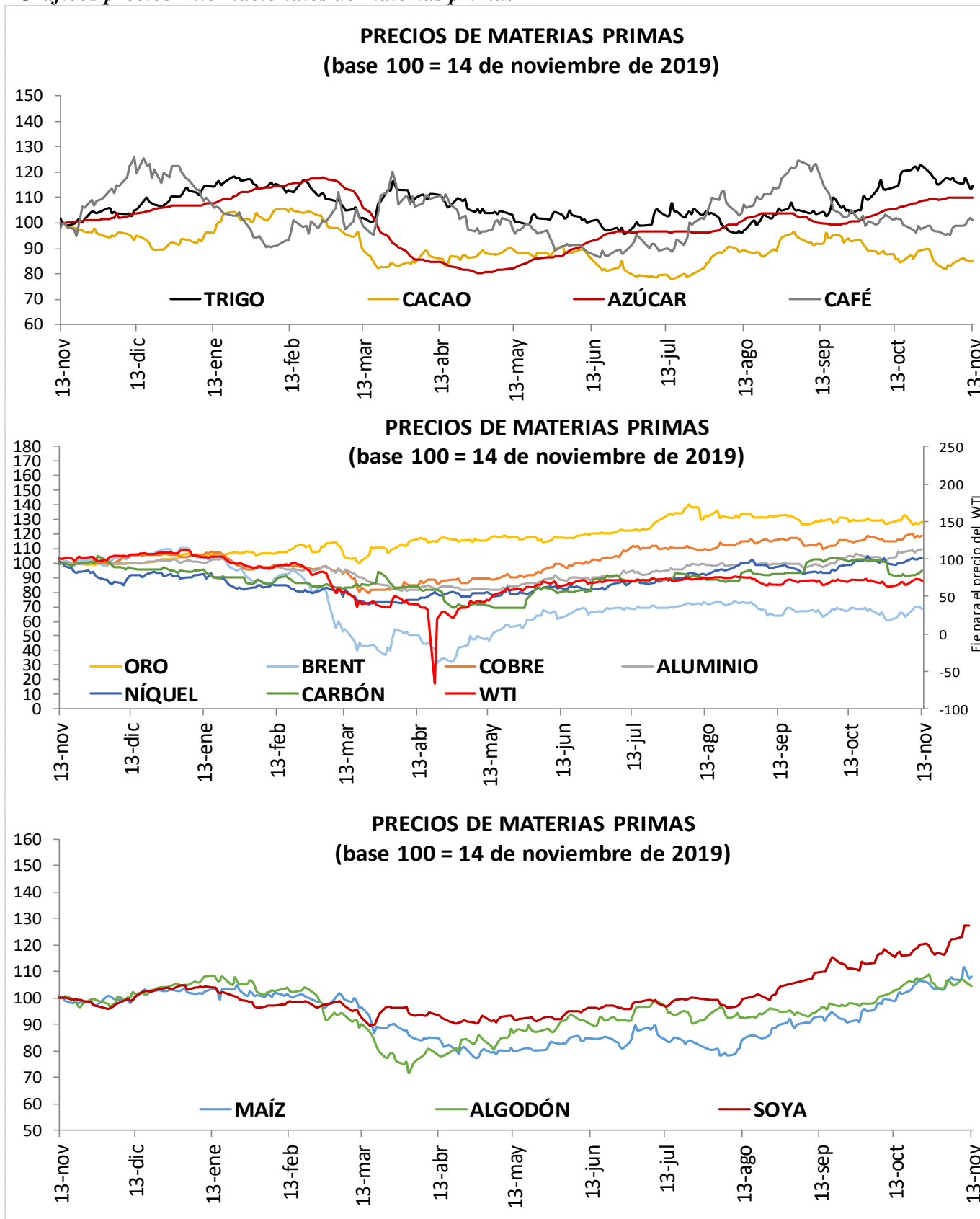

I. Resumen de los mercados de países desarrollados

Mercado De Renta Fija: Bonos Del Tesoro Americano

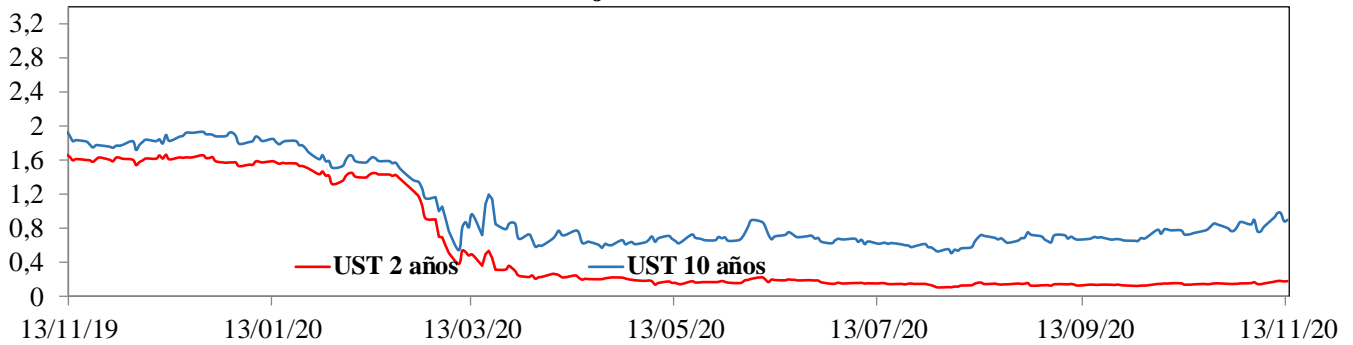

Mercado De Renta Variable: MXWO Index

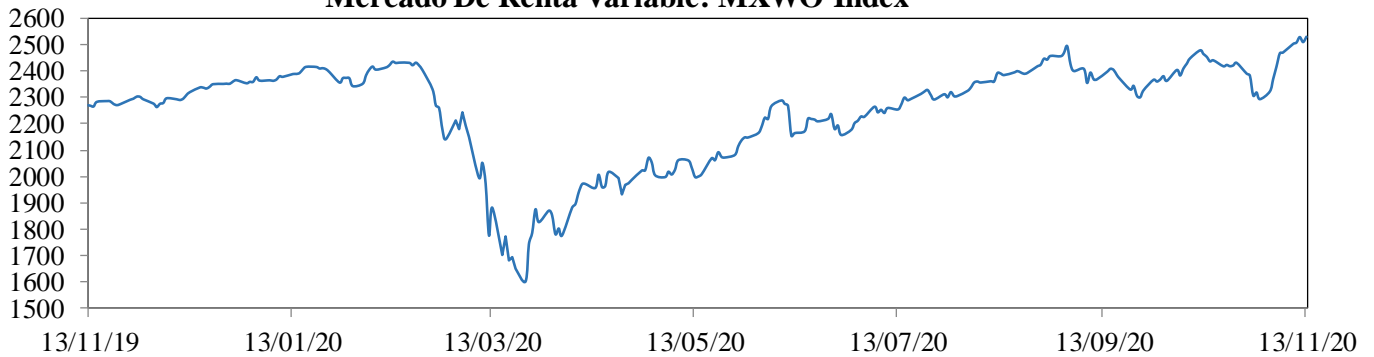

Cotización Del Dólar Frente A Sus Principales Socios Comerciales: DXY Index

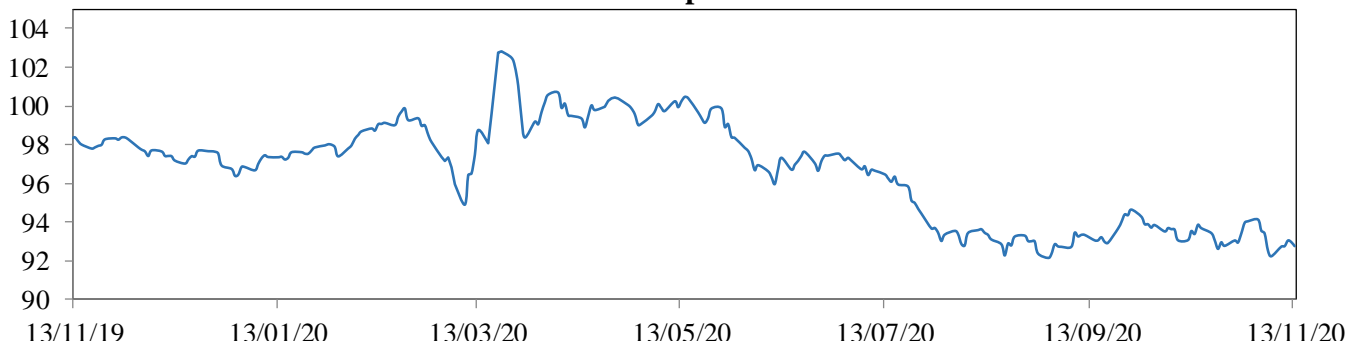

Cotización Principales Materias Primas

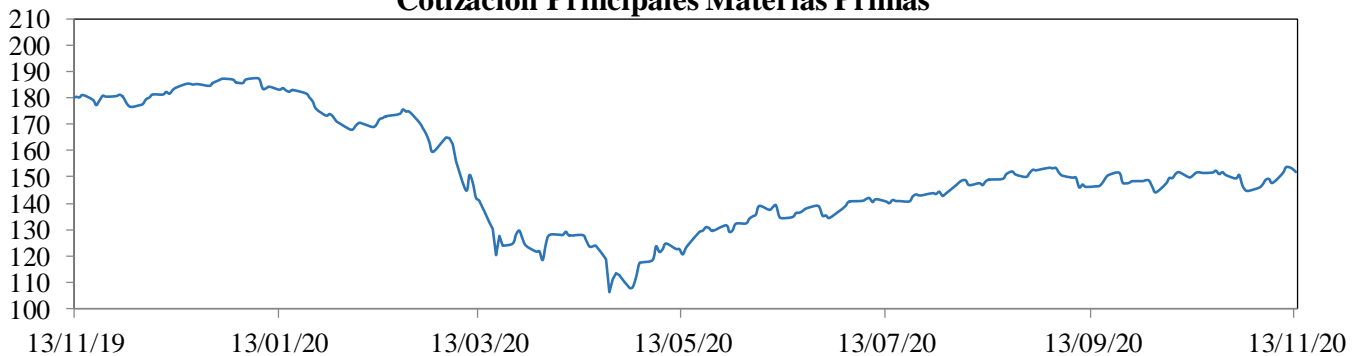

MXWO index: Índice de capitalización que mide el rendimiento de las acciones de compañías de países desarrollados. Este índice se deriva del MSCI de Morgan Stanley, el cual se conoce como el MSCI WORLD. La base del índice MXWO es el 31 de diciembre de 1969.

DXY index: Es un promedio ponderado del valor del dólar contra las monedas de un grupo de países que son los principales socios comerciales de Estados Unidos, entre los cuales se encuentran las siguientes monedas: El euro, el yen japonés, la libra esterlina, el dólar canadiense, la corona sueca y el franco suizo.

CRB index: Es un promedio aritmético de precios de futuros de una canasta de materias primas, entre los cuales se encuentra oro, plata, textiles, ganado vivo, café, azúcar, entre otros. La base del índice CRB es el 4 de noviembre de 1956 con un valor de 107.92.

Fuente: Bloomberg

m. Resumen de los mercados de países emergentes

Mercado De Renta Fija: EMBI Plus

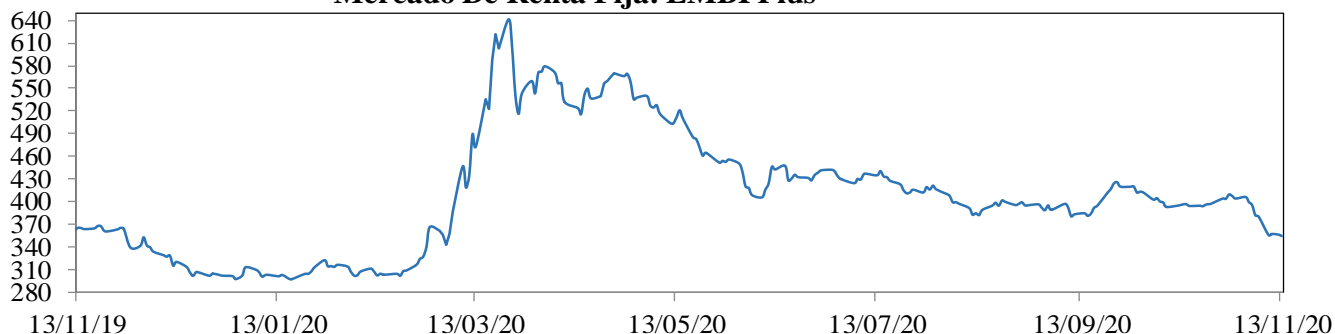

Mercado De Renta Variable: MXLA Index

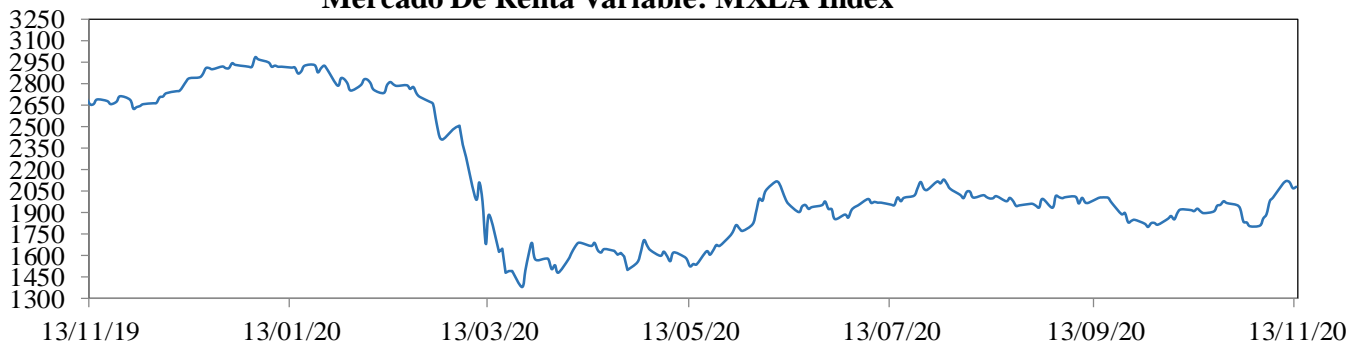

Cotización Del Dólar Frente a Monedas Latinoamericanas: 1/LACI Index

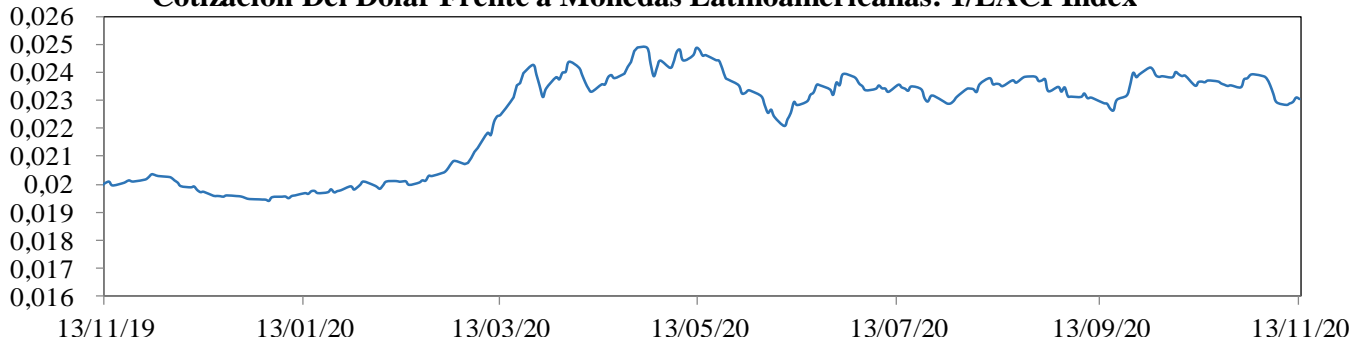

Precio Del Petróleo: WTI Index (Usd/Barril)

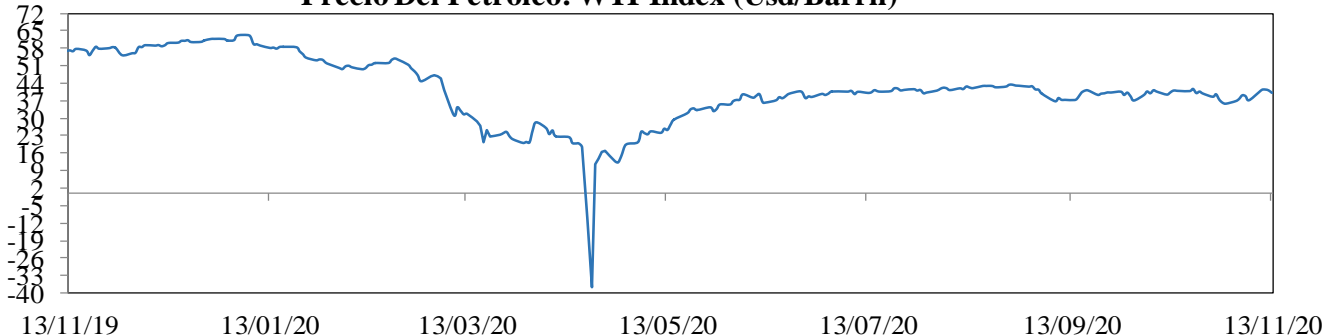

EMBI plus: Emerging Markets Bond Index, es un índice creado por JP Morgan que mide los retornos totales de los instrumentos de deuda externa de los países emergentes, incluyendo bonos Bradys en dólares y otras monedas, préstamos, Eurobonos e instrumentos de deuda local denominados en dólares. Este indicador está concentrado en instrumentos de las tres principales economías de Latinoamérica (Brasil, México y Argentina) con una ponderación de 68%, dejando el resto para los otros países Latinoamericanos. Para el desarrollo de este informe, se considera el *spread* de dicho portafolio EMBI, sobre la curva cero cupón de los *trasuryes*. La base del EMBI PLUS es el 27 de agosto de 2002 con un valor de 878.

MXLA index: Índice de capitalización que mide el rendimiento de las acciones de compañías de países de América Latina. Este índice se deriva del MSCI de Morgan Stanley, el cual se conoce como el MSCI EM Latin América. La base del índice MXLA es el 31 de diciembre de 1987.

LACI index: índice creado por JP Morgan que mide el comportamiento de las monedas de países de América Latina. El índice corresponde a un promedio ponderado por liquidez y operación de la tasa spot de las 6 monedas de los países más importantes de esta región (ARS, BRL, CLP, COP, MXN, PEN). El índice LACI empieza desde el 18 de noviembre de 1992 con un valor de 1706.52.

Fuente: Bloomberg

11. Mercado cambiario y de derivados¹

2020	13-oct	23-oct	30-oct	6-nov	13-nov	Variación semanal	Variación 4 semanas
Tasa promedio	3.856,17	3.781,41	3.859,29	3.736,36	3.639,75	-96,61	-216,42
						-2,59%	-5,61%
Depreciación año completo	12,39%	10,94%	13,84%	12,44%	5,76%		
Depreciación año corrido	18,66%	16,36%	18,76%	14,97%	12,00%		

Fuente: Tasa de Cambio promedio SET-FX

a. Tasas y montos del mercado cambiario

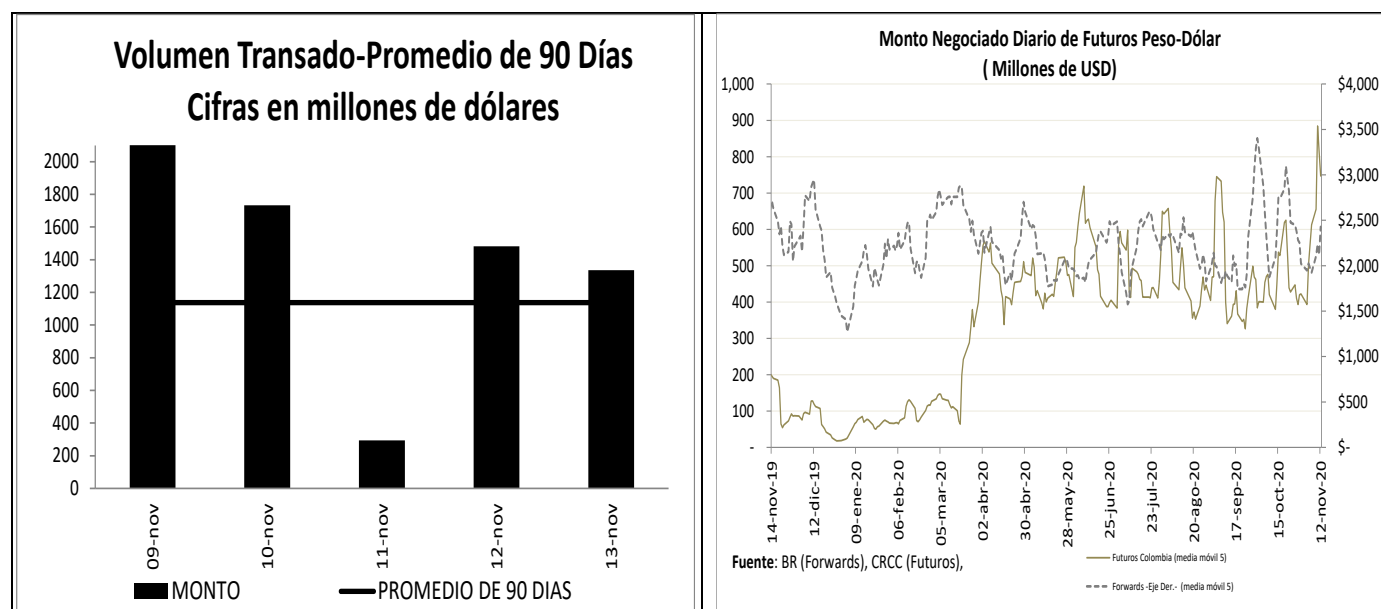

¹ Los Anexos 4 y 5 detallan información sobre el mercado cambiario y forward.

c. Pips, devaluaciones implícitas y tasas domésticas implícitas

Diferencial de Tasas NOV09 - NOV12						
	Monto promedio 3 meses*		Dev. Implícita Ponderada		Devaluación Teórica	
	Semana Actual	Semana anterior	Semana Actual	Semana anterior	Semana Actual	Semana anterior
1 semana	2,218.47	2,196.03	1.38%	1.56%	1.65%	1.65%
1 mes	3,634.64	3,530.35	1.47%	1.67%	1.61%	1.61%
2 meses	433.34	413.97	1.74%	1.75%	1.57%	1.13%
3 meses	381.72	400.70	1.73%	1.65%	1.52%	1.51%
6 meses	523.69	492.64	1.86%	1.71%	1.48%	1.48%
1 año	247.10	247.48	1.99%	1.88%	1.43%	1.44%

Fuente: Operaciones reportadas por los IMC al Banco de la República

*Cifras en US\$ millones

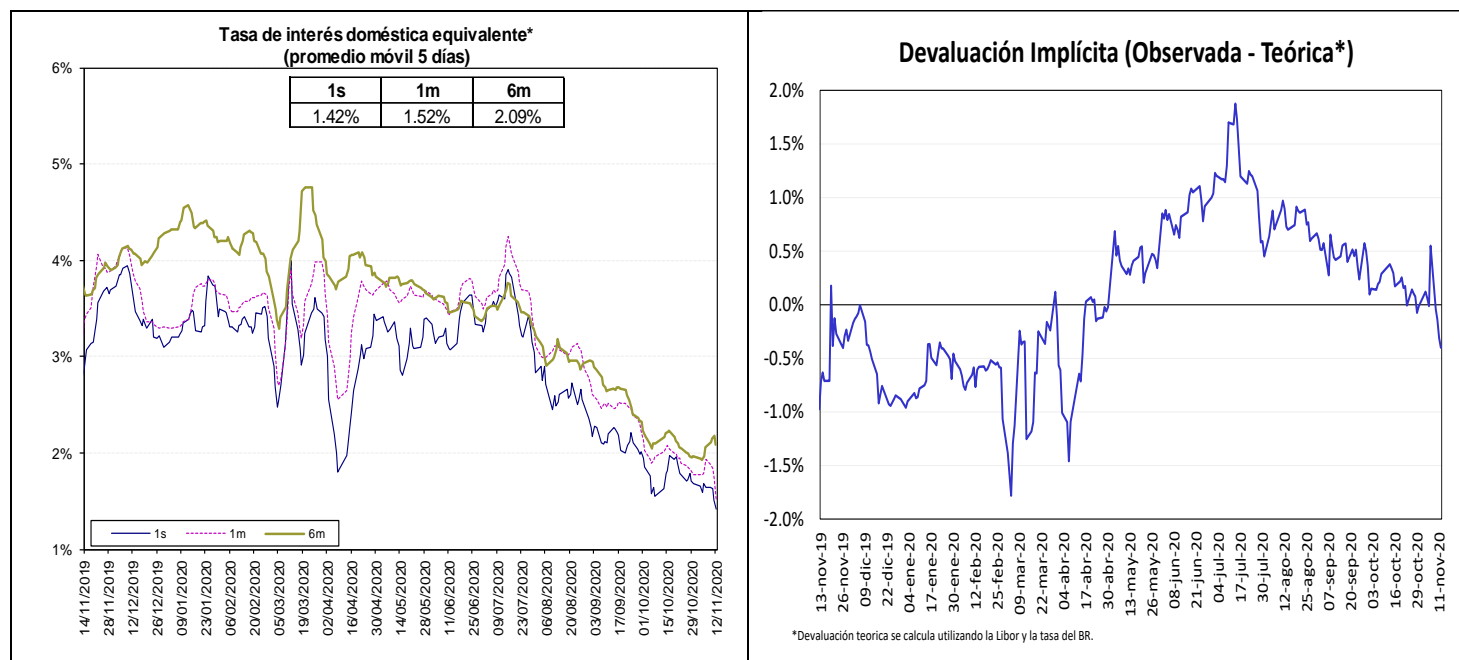

Fuente: Bloomberg y Banco de la República, cálculos DOAM.

La tasa de interés doméstica equivalente es obtenida de la relación de equilibrio que debe existir entre la misma, la tasa de interés externa y la devaluación implícita en los contratos a futuro de peso dólar para que no existan oportunidades de arbitraje. La fórmula para el cálculo es $(1+i) = (F/S)(1+i^*)$, en donde i es la tasa de interés doméstica, F es el promedio ponderado de los precios en los contratos a futuro para el plazo (forwards), S es el precio del dólar en el mercado de contado, e i^* es la tasa de interés externa al plazo especificado (LIBOR).

e. *Inversiones de los Fondos de Pensiones Obligatorias en renta variable*

**Evolución del Portafolio Fondos de Pensiones obligatorias
(% del fondo)**

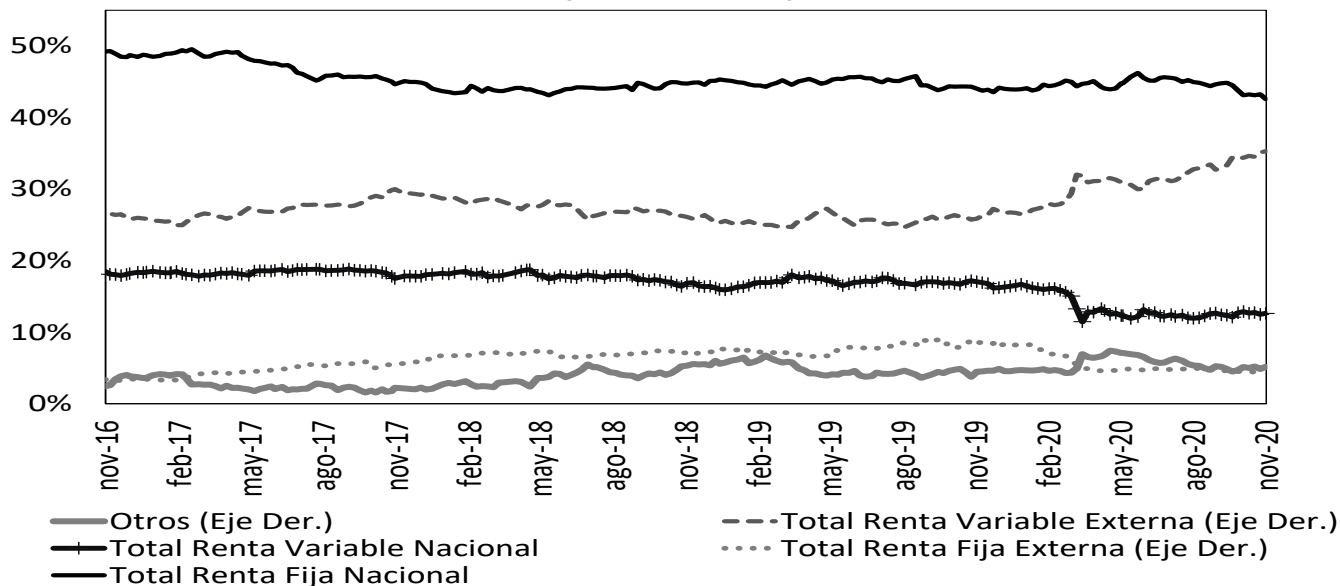

Fuente: Superintendencia Financiera de Colombia. Datos al 6 de noviembre de 2020.

	Evolución de las inversiones de los Fondos de Pensiones Obligatorias en Renta Variable Local (\$Billones) *					
	30-oct			6-nov		
	Renta Variable Local	Total portafolio	% del portafolio	Renta Variable Local	Total portafolio	% del portafolio
Conservador	1,76	29,83	5,91%	1,82	30,34	6,00%
Mayor Riesgo	4,59	24,25	18,93%	4,75	24,92	19,07%
Moderado	28,32	209,06	13,55%	29,13	213,01	13,68%
Retiro Programado	1,99	30,47	6,53%	2,07	30,88	6,70%
Total	36,66	293,61	12,49%	37,77	299,14	12,63%

Fuente: Formato 351- Superintendencia Financiera

*Datos Preliminares sujetos a retransmisión

De acuerdo con el Decreto 2955 de 2010, el límite máximo de inversión en acciones en el fondo conservador y de retiro programado es 20% del valor del fondo, en el fondo moderado hasta 45% del valor del fondo y en el fondo de mayor riesgo hasta 70% del valor del fondo.

12. Mercado de deuda pública²

a. Mercado primario

Tipo	Plazo Remanente (años)	Fecha de vencimiento	Última Subasta		Subasta Anterior		Diferencia puntos básicos
			Tasa Corte	Fecha	Tasa Corte	Fecha	
TES-CP	0,1	9-dic-20	4,53%	3-mar-20	4,50%	25-feb-20	3
TES-CP	0,3	9-mar-21	3,00%	2-jun-20	3,05%	26-may-20	-5
TES-CP	0,6	8-jun-21	2,28%	1-sep-20	2,52%	25-ago-20	-24
TES-CP	0,8	7-sep-21	2,12%	10-nov-20	2,19%	3-nov-20	-7
TES-PESOS	1,5	4-may-22	5,85%	11-oct-17	6,01%	9-oct-17	-16
TES-PESOS	3,7	24-jul-24	6,79%	25-mar-15	6,96%	11-mar-15	-17
TES-PESOS	5,0	26-nov-25	5,41%	14-ago-19	5,30%	24-jul-19	11
TES-PESOS	5,8	26-ago-26	6,39%	11-oct-17	6,58%	9-oct-17	-19
TES-PESOS	7,0	3-nov-27	4,91%	11-nov-20	5,14%	28-oct-20	-23
TES-PESOS	7,5	28-abr-28	5,81%	14-ago-19	5,71%	24-jul-19	10
TES-PESOS	9,8	18-sep-30	7,25%	26-sep-16	7,24%	14-sep-16	1
TES-PESOS	11,6	30-jun-32	7,47%	24-oct-18	7,30%	10-oct-18	17
TES-PESOS	13,9	18-oct-34	6,26%	11-nov-20	6,42%	28-oct-20	-16
TES-PESOS	30,0	26-oct-50	6,85%	11-nov-20	7,04%	28-oct-20	-19
TES-UVR	0,3	10-mar-21	2,48%	4-oct-17	2,49%	20-sep-17	-1
TES-UVR	2,3	23-feb-23	1,62%	21-ago-19	1,67%	8-ago-19	-5
TES-UVR	4,5	7-may-25	3,07%	15-feb-17	3,03%	2-ago-17	4
TES-UVR	6,3	17-mar-27	2,90%	1-abr-20	1,88%	19-feb-20	102
TES-UVR	8,4	18-abr-29	2,03%	4-nov-20	1,96%	21-oct-20	7
TES-UVR	12,4	25-mar-33	3,35%	17-jun-20	3,11%	3-jun-20	24
TES-UVR	14,4	4-abr-35	3,62%	20-feb-19	3,63%	6-feb-19	-1
TES-UVR	16,3	25-feb-37	3,12%	4-nov-20	3,01%	21-oct-20	12
TES-UVR	28,6	16-jun-49	3,45%	4-nov-20	3,47%	21-oct-20	-2

b. Curva de rendimientos de TES

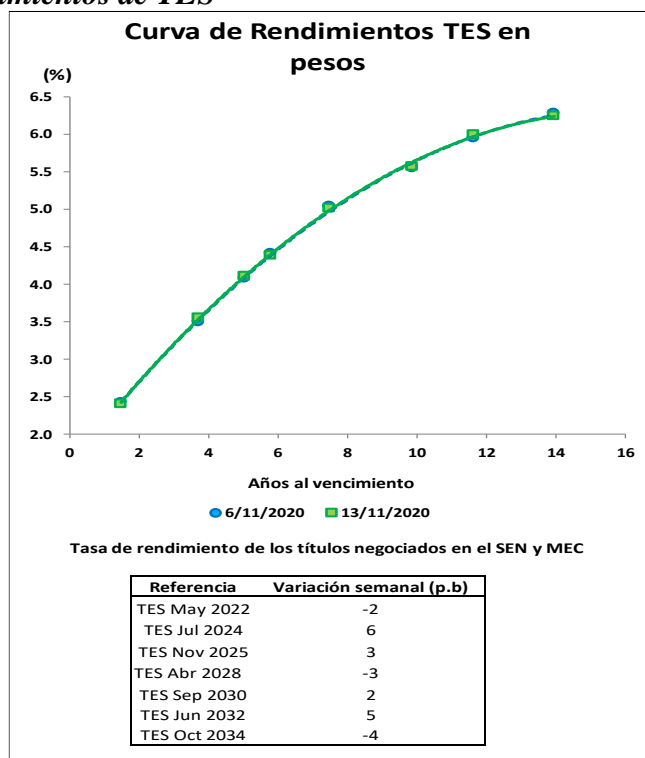

² El Anexo 6 detalla información sobre el mercado de deuda pública.

c. Compras Netas de TES en pesos

Negociación* TES en Pesos (Compras - Ventas)

	Corrido del 2020	Desde Anuncio JP Morgan	Movimiento Neto del 6 al 12 de noviembre de 2020	Tramo Corto (0-3 años)	Tramo Medio (3-5 años)	Tramo Largo (>5 años)	Movimiento del 6 al 13 de noviembre de 2020	Corrido de noviembre de 2020
Bancos Comerciales	4'817	1'528	696	(55)	149	552	646	1'808
Compañía de Financiamiento Comercial	2	(17)	-	-	-	-	-	(3)
Cooperativas	-	-	-	-	-	-	-	-
Corporaciones Financieras	697	(589)	(40)	18	(12)	(35)	(30)	180
TOTAL ESTABLECIMIENTOS DE CRÉDITO	5'516	922	656	(38)	137	517	617	1'985
Fondos de Pensiones y Cesantías								
Propia	26	(63)	(1)	(1)	-	1	(1)	4
Terceros	8'300	16'988	616	(86)	(213)	935	636	594
Fondos de Pensiones - Prima Media	-	(70)	-	-	-	-	-	-
Total Fondos de Pensiones y Cesantías	8'326	16'855	615	(87)	(213)	935	635	598
Sociedades Comisionistas de Bolsa								
Propia	(36)	596	13	22	80	(61)	42	(40)
Terceros	81	(1'288)	(14)	(7)	6	(12)	(12)	(32)
Extranjeros	(0)	(0)	-	-	-	-	-	-
FIC	-	(172)	-	-	-	-	-	-
Total Sociedades Comisionistas de Bolsa	46	(692)	(1)	16	87	(73)	30	(73)
Sociedades Fiduciarias								
Propia	(47)	(1'461)	(4)	(2)	(2)	1	(3)	6
Terceros	10'527	73'198	919	292	67	601	960	2'475
Extranjeros***	9'738	71'270	763	171	37	536	743	2'256
FIC	2'361	3'198	155	195	3	(4)	193	211
Pasivos Pensionales	(823)	6'281	11	(9)	(7)	31	15	(21)
Total Sociedades Fiduciarias	10'479	71'737	915	290	66	601	957	2'480
Compañías de Seguros y Capitalización								
Propia	363	1'063	(39)	-	3	(43)	(40)	(37)
Terceros	8	3	-	-	-	-	-	-
Pasivos Pensionales	8	3	-	-	-	-	-	-
Total Compañías de Seguros y Capitalización	370	1'066	(39)	-	3	(43)	(40)	(37)
Sociedades Administradoras de Inversión								
Propia	-	(3)	-	-	-	-	-	-
Terceros	-	(23)	-	-	-	-	-	-
FIC	-	(23)	-	-	-	-	-	-
Total Sociedades Administradoras de Inversión	-	(26)	-	-	-	-	-	-
TOTAL ENTIDADES FINANCIERAS NO BANCARIAS	19'221	88'940	1'490	219	(58)	1'421	1'582	2'968
Total Entidades Financieras Especiales**	1'691	2'393	183	69	96	21	186	95
Total Entidades Públicas****	2'035	15'584	(1'132)	-	(175)	(1'012)	(1'187)	(2'883)
Otros*****	424	(11'171)	-	-	-	-	-	22
Extranjeros	0	0	-	-	-	-	-	-
TOTAL MOVIMIENTO NETO	28'888	96'669	1'197	250	-	947	1'197	2'187

Cifras en Miles de Millones de Pesos. Fuente: Banco de la República. Información Actualizada al 13 de noviembre de 2020

*Corresponde a los flujos nominales por operaciones compra-venta contra pago (420 y 422) y transferencias (423). Además, se incluyen las emisiones, vencimientos y redenciones anticipadas.

**Las entidades financieras especiales son Fogafin, Bancoldex, ICETEX, Fogacoop, las Cajas Promotoras de Vivienda de la Nación, la FDN, entre otras.

*** Los recursos de extranjeros son mayoritariamente administrados por BNP Paribas, Cititrust, Corpbanca Trust y Fiduciaria Bogotá.

**** Dentro de las Entidades Públicas se registran los movimientos del Banco de la República.

***** Dentro de Otros se registran los movimientos de la Bolsa de Valores de Colombia, DECEVAL, la Cámara de Riesgo Central de Contraparte y Personas Jurídicas.

Negociación* TES UVR (Compras - Ventas)

	Corrido del 2020	Desde Anuncio JP Morgan	Movimiento Neto del 6 al 12 de noviembre de 2020	Tramo Corto (0-3 años)	Tramo Medio (3-5 años)	Tramo Largo (>5 años)	Movimiento del 6 al 13 de noviembre de 2020	Corrido de noviembre de 2020
Bancos Comerciales	832	7'184	(125)	17	(4)	11	24	156
Compañía de Financiamiento Comercial	(1)	(1)	(0)	-	-	(0)	(0)	(0)
Cooperativas	-	-	-	-	-	-	-	-
Corporaciones Financieras	963	(480)	28	30	-	22	52	71
TOTAL ESTABLECIMIENTOS DE CRÉDITO	1'793	6'703	(97)	47	(4)	34	77	228
Fondos de Pensiones y Cesantías								
Propia	138	139	-	-	-	-	-	-
Terceros	(2'502)	27'754	195	(22)	6	281	264	70
Fondos de Pensiones - Prima Media	-	(21)	-	-	-	-	-	-
Total Fondos de Pensiones y Cesantías	(2'365)	27'872	195	(22)	6	281	264	70
Sociedades Comisionistas de Bolsa								
Propia	169	(66)	(103)	(86)	-	(4)	(90)	(18)
Terceros	(46)	(43)	2	2	(1)	(1)	0	(3)
Extranjeros	-	(38)	-	-	-	-	-	-
FIC	-	(63)	-	-	-	-	-	-
Total Sociedades Comisionistas de Bolsa	123	(108)	(101)	(84)	(1)	(5)	(90)	(20)
Sociedades Fiduciarias								
Propia	147	(7)	14	14	-	-	14	40
Terceros	2'493	11'187	2	45	-	(23)	22	304
Extranjeros***	(467)	652	0	14	-	(14)	0	43
FIC	1'239	1'443	(26)	(34)	-	(1)	(36)	143
Pasivos Pensionales	411	3'529	6	6	-	-	6	25
Total Sociedades Fiduciarias	2'639	11'180	15	59	-	(23)	36	343
Compañías de Seguros y Capitalización								
Propia	1'163	2'474	(11)	-	-	(11)	(11)	(4)
Terceros	12	13	-	-	-	-	-	-
Pasivos Pensionales	12	13	-	-	-	-	-	-
Total Compañías de Seguros y Capitalización	1'175	2'488	(11)	-	-	(11)	(11)	(4)
Sociedades Administradoras de Inversión								
Propia	-	(0)	-	-	-	-	-	-
Terceros	-	(14)	-	-	-	-	-	-
FIC	-	(14)	-	-	-	-	-	-
Total Sociedades Administradoras de Inversión	-	(14)	-	-	-	-	-	-
TOTAL ENTIDADES FINANCIERAS NO BANCARIAS	1'573	41'417	99	(47)	4	242	199	389
Total Entidades Financieras Especiales**	383	216	-	-	-	-	-	-
Total Entidades Públicas****	101	1'884	0	-	-	0	0	0
Otros*****	(247)	551	-	-	-	-	-	4
Extranjeros	0	(0)	-	-	-	-	-	-
TOTAL MOVIMIENTO NETO	3'604	50'770	1	-	-	276	276	621

Cifras en Miles de Millones de Pesos. Fuente: Banco de la República. Información Actualizada al 13 de noviembre de 2020

*Corresponde a los flujos nominales por operaciones compra-venta contra pago (420 y 422) y transferencias (423). Además, se incluyen las emisiones, vencimientos y redenciones anticipadas.

**Las entidades financieras especiales son Fogafin, Bancoldex, ICETEX, Fogacoop, las Cajas Promotoras de Vivienda de la Nación, la FDN, entre otras.

*** Los recursos de extranjeros son mayoritariamente administrados por BNP Paribas, Cititrust, Corpbanca Trust y Fiduciaria Bogotá.

**** Dentro de las Entidades Públicas se registran los movimientos del Banco de la República.

***** Dentro de Otros se registran los movimientos de la Bolsa de Valores de Colombia, DECEVAL, la Cámara de Riesgo Central de Contraparte y Personas Jurídicas.

13. Participación de Extranjeros en TES

Compras Netas de TES por parte de Inversionistas Extranjeros

Denominación	Corrido de 2020	Desde Anuncio JP Morgan	Entre el 06 y el 12 de noviembre	Entre el 06 y el 13 de noviembre	Corrido de noviembre	Saldo Compras Netas de noviembre del 2020	% Saldo Disponible TES Pesos o UVR	% Saldo Total TES
Spot	Pesos	\$ 9'738	\$ 71'270	\$ 763	\$ 743	\$ 2'256	83'685	24.1%
	UVR	\$ (467)	\$ 613	\$ 0	\$ 0	\$ 43	1'984	0.6%
Forward*	Pesos	\$ 2'962	\$ 247	\$ (124)	\$ (124)	\$ 468	5'210	2.2%
	UVR	\$ 1'633	\$ 1'390	\$ 63	\$ 63	\$ 150	1'527	0.4%

Cifras en miles de millones de pesos. * Información disponible hasta el 12 de noviembre de 2020

Saldo de TES Pesos del Offshore en los Mercados Spot y Forward Como Porcentaje del Saldo Disponible

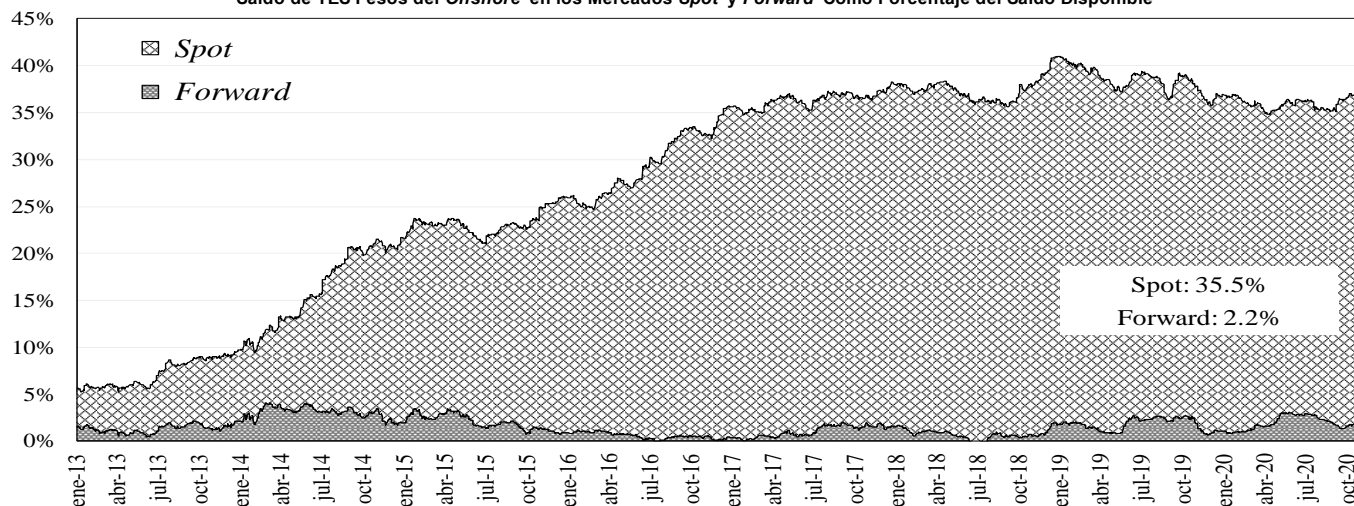

Saldo del Offshore en TES Pesos y TES UVR Como Porcentaje del Saldo Total

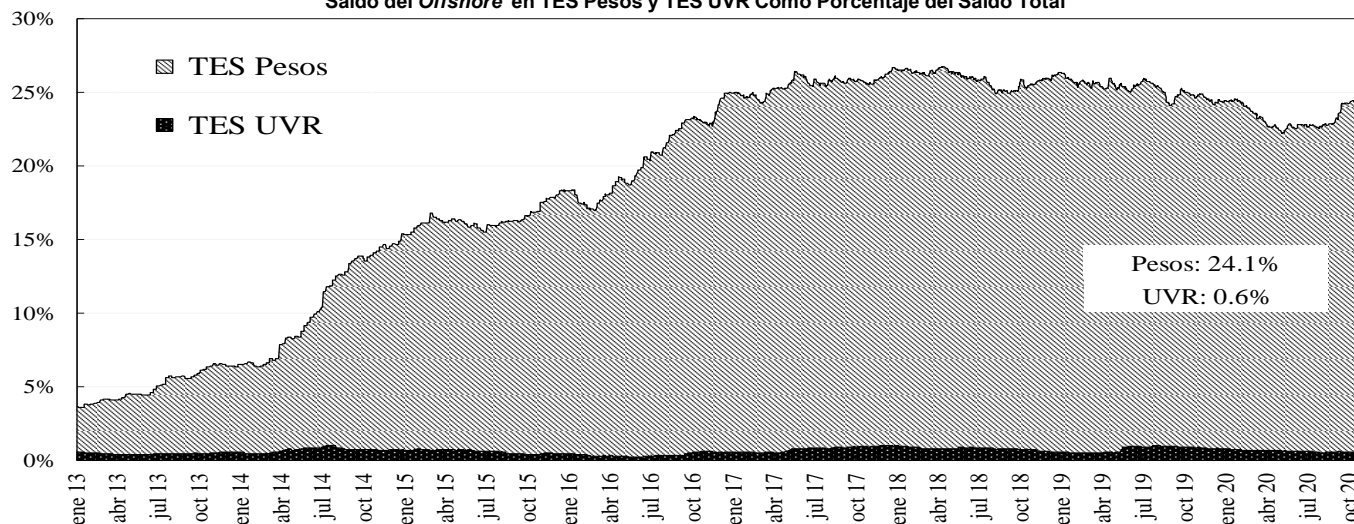

14. Mercado de renta variable³

	noviembre 13	Variación			
		1 semana	1 mes	Año Corrido	Año Completo
COLCAP	1.209,87	3,20%	3,34%	-27,22%	-25,51%
Monto Promedio Diario Semanal	83,05 *	31,2%	12,0%	50,0%	-16,1%

* Miles de millones de pesos

³ El anexo 7 detalla información del mercado de renta variable.

COLCAP Y VOLUMEN DIARIO TRANSADO EN LAS ACCIONES QUE LO COMPONEN

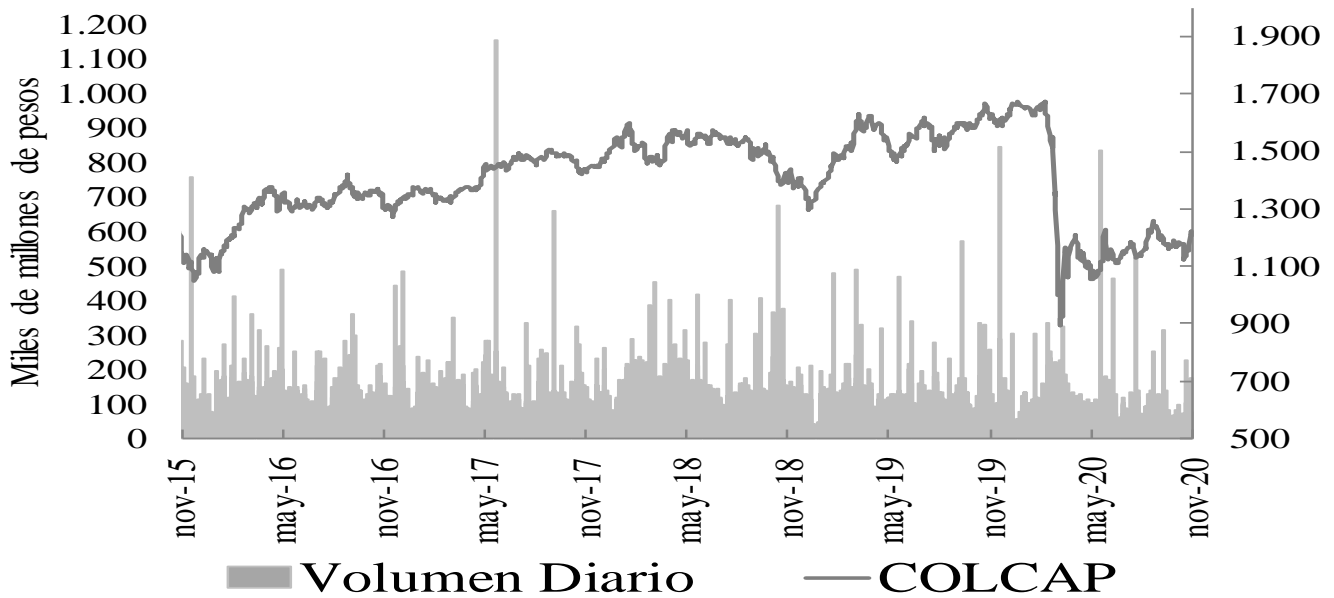

15. Resumen del mercado colombiano.

Tasa Cero Cupón De TES En Pesos

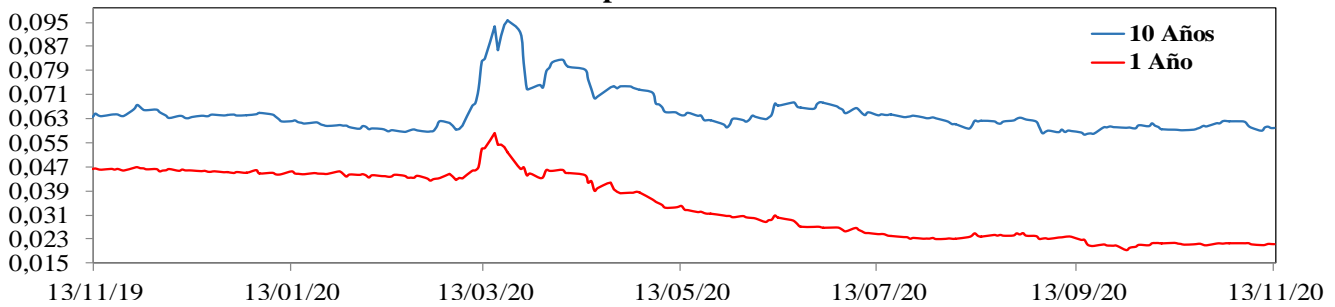

COLCAP

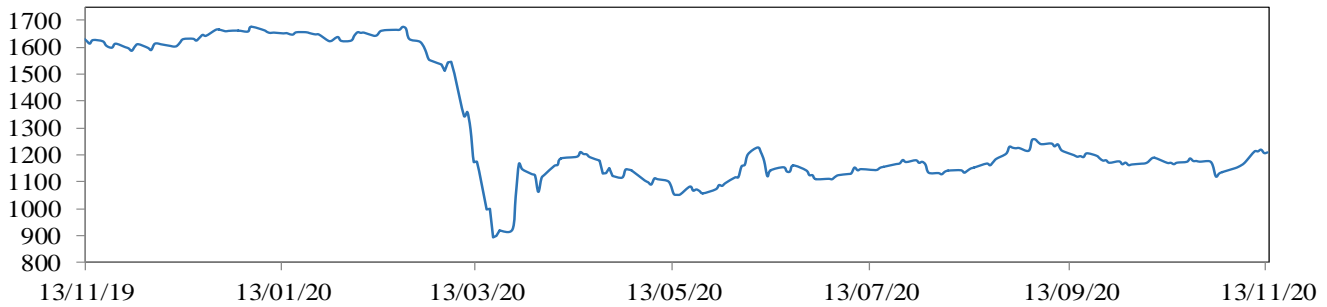

COP/USD

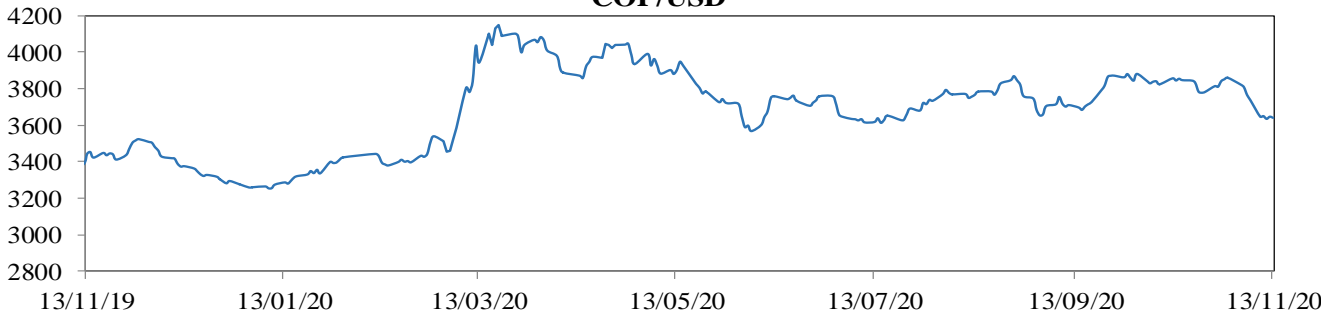

16. Calendario económico

a. Semana anterior

Lunes	Martes	Miércoles	Jueves	Viernes
09 Noviembre	10 Noviembre	11 Noviembre	12 Noviembre	13 Noviembre
China <i>IPC YoY</i> Esp: 0,8% Ant: 1,7% Obs: 0,5% México <i>IPC YoY</i> Esp: 4,06% Ant: 4,01% Obs: 4,09% Japón <i>BoP Balanza por cuenta corriente</i> Esp: ¥2025.1b Ant: ¥2102.8b Obs: ¥1660.2b China <i>IPP YoY</i> Esp: -1,9% Ant: -2,1% Obs: -2,1% México <i>Bi-Weekly Core CPI</i> Esp: 0,1% Ant: 0,14% Obs: 0,07% Brasil <i>IPC FGV IPC-S</i> Esp: 0,6% Ant: 0,65% Obs: 0,59%	Reino Unido <i>Cambio en desempleados</i> Esp: -- Ant: 28.1k Obs: -29.8k Reino Unido <i>Tasa de desempleo ILO 3 meses</i> Esp: 4,8% Ant: 4,5% Obs: 4,8% Reino Unido <i>Desempleo registrado</i> Esp: -- Ant: 7,6% Obs: 7,3% Japón <i>Reserva de dinero M2 YoY</i> Esp: 9,1% Ant: 9% Obs: 9% Japón <i>Reserva de dinero M3 YoY</i> Esp: 7,6% Ant: 7,4% Obs: 7,5% México <i>Reservas internacionales semanal</i> Esp: -- Ant: \$194351m Obs: \$194698m Eurozona <i>Expectativas de encuesta ZEW</i> Esp: -- Ant: 52,3 Obs: 32,8 Estados Unidos <i>NFIB Optimismo de empresas pequeñas</i> Esp: 104,1 Ant: 104 Obs: 104	Japón <i>Órdenes de máquinas centrales MoM</i> Esp: -1% Ant: 0,2% Obs: -4,4% Japón <i>IPP YoY</i> Esp: -2% Ant: -0,8% Obs: -2,1% Estados Unidos <i>Solicitudes de hipoteca MBA</i> Esp: -- Ant: 3,8% Obs: -0,5% Brasil <i>Ventas al por menor YoY</i> Esp: 8,4% Ant: 6,1% Obs: 7,3% Japón <i>Índice industrial terciario MoM</i> Esp: 1,2% Ant: 0,8% Obs: 1,8% México <i>Producción industrial NSA (YoY)</i> Esp: -6,2% Ant: -9% Obs: -6,2% China <i>Oferta de dinero M2 YoY</i> Esp: 10,9% Ant: 10,9% Obs: 10,5%	Estados Unidos <i>Peticiones iniciales de desempleo</i> Esp: 731k Ant: 751k Obs: 709k México <i>Tipo int a un día</i> Esp: 4% Ant: 4,25% Obs: 4,25% Reino Unido <i>PIB YoY</i> Esp: -9,4% Ant: -21,5% Obs: -9,6% Estados Unidos <i>IPC (MoM)</i> Esp: 0,1% Ant: 0,2% Obs: 0% Reino Unido <i>Producción industrial MoM</i> Esp: 1% Ant: 0,3% Obs: 0,5% India <i>Producción industrial YoY</i> Esp: -1,9% Ant: -8% Obs: 0,2% Reino Unido <i>Producción manufacturera MoM</i> Esp: 1% Ant: 0,7% Obs: 0,2%	Estados Unidos <i>Percepción de la U. de Michigan</i> Esp: 82 Ant: 81,8 Obs: 77 Eurozona <i>PIB SA YoY</i> Esp: -4,3% Ant: -4,3% Obs: -4,4% India <i>Exportaciones YoY</i> Esp: -- Ant: 6% Obs: -5,1% Colombia <i>Ventas al por menor YoY</i> Esp: -9,3% Ant: -17,1% Obs: -0,8% Estados Unidos <i>Demanda final PPI YoY</i> Esp: 0,4% Ant: 0,4% Obs: 0,5% Estados Unidos <i>IPP sin alimentos y energía MoM</i> Esp: 0,2% Ant: 0,4% Obs: 0,1%

b. Semana actual

Lunes	Martes	Miércoles	Jueves	Viernes
16 Noviembre	17 Noviembre	18 Noviembre	19 Noviembre	20 Noviembre
Estados Unidos <i>Encuesta manufacturera NY</i> Esp: 13,5 Ant: 10,5 Obs: 6,3	Estados Unidos <i>Ventas al por menor anticipadas MoM</i> Esp: 0,5% Ant: 1,9% Obs: --	Reino Unido <i>IPC YoY</i> Esp: 0,5% Ant: 0,5% Obs: --	Estados Unidos <i>Peticiones iniciales de desempleo</i> Esp: 700k Ant: 709k Obs: --	Reino Unido <i>Ventas al por menor inc carb autos YoY</i> Esp: 4,1% Ant: 4,7% Obs: --
India <i>Precios al por mayor YoY</i> Esp: 1,5% Ant: 1,32% Obs: 1,48%	Estados Unidos <i>Producción industrial MoM</i> Esp: 1% Ant: -0,6% Obs: --	Eurozona <i>IPC YoY</i> Esp: -0,3% Ant: -0,3% Obs: --	Japón <i>Fab PMI Japón de Jibun Bank</i> Esp: -- Ant: 48,7 Obs: --	Reino Unido <i>Ventas al por menor sin carb autos YoY</i> Esp: 5,9% Ant: 6,4% Obs: --
Perú <i>Actividad económica YoY</i> Esp: -7,8% Ant: -9,8% Obs: -7%	México <i>Tasa de desempleo NSA</i> Esp: -- Ant: 5,1% Obs: --	Estados Unidos <i>Solicitudes de hipoteca MBA</i> Esp: -- Ant: -0,5% Obs: --	Estados Unidos <i>Ventas viviendas de segunda</i> Esp: 6.46m Ant: 6.54m Obs: --	Eurozona <i>Confianza del consumidor</i> Esp: -18 Ant: -15,5 Obs: --
Brasil <i>IPC FGV IPC-S</i> Esp: 0,55% Ant: 0,59% Obs: 0,62%	Estados Unidos <i>Índice de precios de importación MoM</i> Esp: 0% Ant: 0,3% Obs: --	Reino Unido <i>IPC subyacente YoY</i> Esp: 1,3% Ant: 1,3% Obs: --	Japón <i>IPC (YoY)</i> Esp: -0,4% Ant: 0% Obs: --	Reino Unido <i>PSNB sin grupos bancarios</i> Esp: 30.0b Ant: 36.1b Obs: --
Brasil <i>Balanza comercial semanal</i> Esp: -- Ant: \$1550m Obs: \$572m	Estados Unidos <i>Flujos netos TIC a largo plazo</i> Esp: -- Ant: \$27.8b Obs: --	Estados Unidos <i>Construcciones iniciales</i> Esp: 1460k Ant: 1415k Obs: --	Estados Unidos <i>Índice líder</i> Esp: 0,7% Ant: 0,7% Obs: --	Brasil <i>Ingreso tributario</i> Esp: 144800m Ant: 119825m Obs: --
Brasil <i>FGV inflación IGP-10 MoM</i> Esp: 3,4% Ant: 3,2% Obs: 3,51%	Japón <i>Balanza comercial</i> Esp: ¥300.0b Ant: ¥675.0b Obs: --	Reino Unido <i>Producción IPP NSA YoY</i> Esp: -0,7% Ant: -0,9% Obs: --	Estados Unidos <i>Panorama de negocios por la Fed de Philadelphia</i> Esp: 22 Ant: 32,3 Obs: --	Reino Unido <i>Finanzas públicas (PSNCR)</i> Esp: -- Ant: 31.5b Obs: --
Japón <i>Préstamos de viviendas YoY</i> Esp: -- Ant: 2,5% Obs: 2,4%	Colombia <i>PIB QoQ</i> Esp: 8,6% Ant: -14,9% Obs: --		Japón <i>IPC nac ex alimentos frescos YoY</i> Esp: -0,7% Ant: -0,3% Obs: --	
Perú <i>Tasa de desempleo de Lima</i> Esp: 16% Ant: 16,5% Obs: 16,4%	Estados Unidos <i>Flujos netos totales TIC</i> Esp: -- Ant: \$86.3b Obs: --		Japón <i>Composite PMI Japón de Jibun Bank</i> Esp: -- Ant: 48 Obs: --	

ANEXO 1: OPERACIONES DE MERCADO ABIERTO

Cuadro 1¹

SalDOS Contables de OMAS del Banco de la República			
Cifras en miles de millones de pesos			
	30-sep-20	30-oct-20	Diferencia Mes Anterior
I. Operaciones Definitivas 1/	20,779.3	20,651.7	127.6
A. Tes clase A	0.0	0.0	0.0
B. Tes clase B	20,779.3	20,651.7	127.6
C. TES ley 546	0.0	0.0	0.0
D. Títulos Fogafin	0.0	0.0	0.0
Títulos Hipotecarios Clase A	0.0	0.0	0.0
Títulos Hipotecarios Clase B	0.0	0.0	0.0
Títulos Hipotecarios Clase C	0.0	0.0	0.0
Títulos Capitalización Banca Pública	0.0	0.0	0.0
II. Operaciones Transitorias	6,475	5,171	1,303.7
E. Expansión transitoria	8,840	7,356	1,484.8
Repos a 1 día	4,699.8	3,414.0	1,285.8
Repos a 7 día	40.0	103.5	-63.5
Repos a 14 días	0.0	0.0	0.0
Repos a 30 días	178	207.0	-29.5
Repos a 60 días	0.0	0.0	0.0
Repos a 90 días	1,100	807.0	293.0
Repos a 180 días	1,647.1	1,648.1	-1.0
Repos a 270 días	976.0	976.0	0.0
Repos a 360 días	200.0	200.0	0.0
F. Contracción transitoria	2,365.4	2,184.3	181.1
Repo reversa	0.0	0.0	0.0
Depósitos Remunerados	2,365	2,184	181.1
Total (I + II)	27,254	25,823	1,431.3

Fuente: Banco de la República

1/. Corresponde al valor presente de los saldos de los títulos en el portafolio del BR valorados a tasas de mercado.

Cuadro 2²

Total saldo de operaciones de mercado abierto por plazos al vencimiento al 13-nov-2020
Montos en miles de millones

	PLAZO									TOTAL	VARIACION	
	3	7	14	30	60	90	180	270	361		SEMANAL	AÑO CORRIDO
DEPÓSITOS CONTRACCION	303.35	1,165.00	247.00	0.00	0.00	0.00	0.00	0.00	0.00	1,715.35	-1,193.81	1,660.37
SUBASTA	0.00	1,165.00	247.00	0.00	0.00	0.00	0.00	0.00	0.00	1,412.00	-1,220.00	1,412.00
VENTANILLA	303.35	0.00	0.00	0.00	0.00	0.00	0.00	0.00	0.00	303.35	26.19	248.37
										0.00	0.00	0.00
REPOS EXPANSION (REPO B.R.)	3,250.05	81.50	0.00	224.50	0.00	807.00	1,668.10	976.00	200.00	7,207.15	917.056	-1,392.850
SUBASTA	3,250.05	81.50	0.00	224.50	0.00	807.00	1,668.10	976.00	200.00	7,207.15	1,237.06	-1,392.85
VENTANILLA	0.00	0.00	0.00	0.00	0.00	0.00	0.00	0.00	0.00	0.00	-120.00	0.00
OVERNIGHT	0.00	0.00	0.00	0.00	0.00	0.00	0.00	0.00	0.00	0.00	-200.00	0.00
										0.00	0.00	0.00
APOYO TRANSITORIO	0.00	0.00	0.00	0.00	0.00	0.00	0.00	0.00	0.00	0.00	0.00	0.00
SUBASTA	0.00	0.00	0.00	0.00	0.00	0.00	0.00	0.00	0.00	0.00	0.00	0.00
VENTANILLA	0.00	0.00	0.00	0.00	0.00	0.00	0.00	0.00	0.00	0.00	0.00	0.00
										0.00	0.00	0.00

Fuente: DFV

El saldo refleja las operaciones adjudicadas

No se incluyen operaciones de subastas de FRECH

¹ Datos disponibles hasta el 30 de Octubre de 2020

² Incluye operaciones de repos con colateral título de deuda privada y repos con colateral pagarés. El saldo refleja las operaciones adjudicadas vigentes.

Cuadro 3³

Banco de la República Sección Mesa de Dinero MILES DE MILLONES DE \$							
COMPOSICION DEL SALDO DE LAS OPERACIONES DE MERCADO ABIERTO							
FECHA	OPERACIONES DE CONTRACCIÓN			OPERACIONES DE EXPANSIÓN			
	SUBASTA	VENTANILLA	SALDO	REPOS ENTIDADES FINANCIERAS			
	SUBASTA	VENTANILLA	SALDO	SUBASTA	VENTANILLA	OVERNIGHT	SALDO
02/08/2019	0.00	42.08	42.08	17936.24	0.00	1.10	17937.34
09/08/2019	0.00	43.72	43.72	19516.06	0.00	0.00	19516.06
16/08/2019	0.00	239.05	239.05	17143.99	100.00	0.00	17243.99
23/08/2019	0.00	230.17	230.17	20190.00	0.00	0.00	20190.00
30/08/2019	0.00	77.47	77.47	15304.12	0.00	3.00	15307.12
06/09/2019	0.00	41.32	41.32	15965.62	0.00	0.00	15965.62
13/09/2019	0.00	48.16	48.16	6893.12	0.00	0.00	6893.12
20/09/2019	0.00	110.99	110.99	8189.50	0.00	0.00	8189.50
27/09/2019	0.00	764.31	764.31	9721.05	1.00	150.00	9872.05
04/10/2019	0.00	64.91	64.91	11912.00	0.00	0.00	11912.00
11/10/2019	0.00	69.27	69.27	10209.99	0.00	0.00	10209.99
18/10/2019	0.00	40.32	40.32	13500.00	0.00	0.00	13500.00
25/10/2019	0.00	278.20	278.20	7821.39	0.00	120.00	7941.39
01/11/2019	0.00	21.54	21.54	9079.51	0.00	0.00	9079.51
08/11/2019	0.00	70.80	70.80	5821.42	0.00	85.00	5906.42
15/11/2019	0.00	26.00	26.00	7489.80	0.00	0.00	7489.80
22/11/2019	0.00	27.17	27.17	4278.38	0.00	3.00	4281.38
29/11/2019	0.00	29.85	29.85	8200.00	90.25	5.20	8295.45
06/12/2019	0.00	284.34	284.34	5555.03	1.00	0.00	5556.03
13/12/2019	0.00	184.04	184.04	5277.52	0.00	0.00	5277.52
20/12/2019	0.00	101.54	101.54	4902.70	160.00	0.00	5062.70
27/12/2019	0.00	155.68	155.68	7852.13	0.00	5.50	7857.63
03/01/2020	0.00	92.83	92.83	7918.80	200.00	0.00	8118.80
10/01/2020	0.00	13.11	13.11	6622.30	0.00	0.00	6622.30
17/01/2020	0.00	37.46	37.46	5625.77	0.00	27.00	5652.77
24/01/2020	0.00	147.15	147.15	5892.56	0.00	0.00	5892.56
31/01/2020	0.00	208.48	208.48	7859.11	450.00	0.00	8309.11
07/02/2020	0.00	401.82	401.82	8378.87	0.00	0.00	8378.87
14/02/2020	0.00	135.06	135.06	7220.67	0.00	0.00	7220.67
21/02/2020	0.00	116.21	116.21	6631.70	0.00	0.00	6631.70
28/02/2020	0.00	642.83	642.83	7150.28	0.00	1.00	7151.28
06/03/2020	0.00	37.15	37.15	9828.79	0.00	0.50	9829.29
13/03/2020	0.00	880.85	880.85	8583.08	283.00	170.30	9036.38
20/03/2020	0.00	4353.53	4353.53	14518.72	0.00	0.00	14518.72
27/03/2020	4000.00	7277.67	11277.67	10532.35	10.00	50.00	10592.35
03/04/2020	5420.20	5893.24	11313.44	11466.15	10.00	0.00	11476.15
08/04/2020	9347.90	1544.87	10892.77	12010.23	0.00	190.00	12200.23
17/04/2020	6141.50	1375.51	7517.01	8987.30	0.00	0.00	8987.30
24/04/2020	5916.50	2317.70	8234.20	7748.60	0.00	0.00	7748.60
30/04/2020	5061.00	66.17	5127.17	12059.05	1.70	0.00	12060.75
08/05/2020	1886.00	820.11	2706.11	7299.00	0.00	48.50	7347.50
15/05/2020	7074.70	770.22	7844.92	7721.00	0.00	0.00	7721.00
22/05/2020	7012.20	149.56	7161.76	5359.25	50.00	0.00	5409.25
29/05/2020	2303.50	36.53	2340.03	9887.45	0.00	0.00	9887.45
05/06/2020	1906.00	133.21	2039.21	8623.94	0.00	0.00	8623.94
12/06/2020	1760.10	406.82	2166.92	8258.25	0.00	0.00	8258.25
19/06/2020	1742.00	871.52	2613.52	7448.14	0.00	230.00	7678.14
26/06/2020	1805.00	576.30	2381.30	8816.91	0.00	7.00	8823.91
03/07/2020	2102.10	760.83	2862.93	8187.27	0.00	0.00	8187.27
10/07/2020	1532.00	606.10	2138.10	10268.28	0.00	0.00	10268.28
17/07/2020	1872.20	1185.67	3057.87	8732.33	300.00	80.00	9112.33
24/07/2020	1908.20	603.41	2511.61	9076.00	0.00	7.50	9083.50
31/07/2020	2992.20	206.12	3198.32	7268.80	100.00	4.50	7373.30
06/08/2020	4646.20	104.25	4750.45	7178.02	0.00	0.00	7178.02
14/08/2020	2356.50	62.26	2418.76	7141.60	50.00	0.00	7191.60
21/08/2020	1721.50	127.62	1849.12	6069.55	0.00	0.00	6069.55
28/08/2020	2970.70	78.21	3048.91	6332.25	0.00	0.00	6332.25
04/09/2020	1380.70	267.51	1648.21	5440.50	0.00	0.00	5440.50
11/09/2020	4831.50	630.45	5461.95	5195.60	0.00	0.00	5195.60
18/09/2020	1781.00	676.24	2457.24	7003.60	0.00	0.00	7003.60
25/09/2020	1721.00	221.06	1942.06	5461.71	0.00	0.00	5461.71
02/10/2020	1455.00	285.20	1740.20	6060.15	150.00	0.00	6210.15
09/10/2020	1068.00	154.61	1222.61	5888.20	0.00	0.00	5888.20
16/10/2020	736.90	392.06	1128.96	6265.60	10.00	0.00	6275.60
23/10/2020	1814.89	509.92	2324.81	5120.60	0.00	1.50	5122.10
30/10/2020	2128.00	56.31	2184.31	7335.60	20.00	0.00	7355.60
06/11/2020	2632.00	277.17	2909.17	5970.09	120.00	200.00	6290.09
13/11/2020	1412.00	303.35	1715.35	7207.15	0.00	0.00	7207.15

Montos en miles de millones

³ Incluye operaciones de repos con colateral título de deuda privada y repos con colateral pagarés. El saldo refleja las operaciones adjudicadas vigentes.

Cuadro 4⁴ RESUMEN DE REPOS APROBADOS

1. Expansión Transitoria (millones de pesos \$)

Tipo	Plazo	DIA	CUPO	PRESENTADAS			APROBADAS		EXCESO		VARIACION SEMANAL	
				MONTO	TASA MINIMA	MAXIMA	MONTO	TASA *	DEMANDA	ABSOLUTA	%	
												APROBADAS
Subasta	1 Día	lunes, 09 de nov 2020	6,000,000	6,893,794	1.75%	2.75%	6,000,000	1.75%	893,794	6,000,000	0.00%	
		martes, 10 de nov 2020	7,000,000	4,587,520	1.75%	2.75%	4,587,520	1.75%	0	2,097,103	84.21%	
		miércoles, 11 de nov 2020	7,000,000	2,402,525	1.75%	2.75%	2,402,525	1.75%	0	919,325	61.98%	
		jueves, 12 de nov 2020	7,000,000	1,953,100	1.75%	2.75%	1,953,100	1.75%	0	313,900	19.15%	
		viernes, 13 de nov 2020	7,000,000	3,250,050	1.75%	2.75%	3,250,050	1.75%	0	1,169,056	56.18%	
TOTAL			34,000,000	19,086,989			18,193,195	1.75%	893,794	10,499,383.50	136.47	
Ventanilla	1 Día	lunes, 09 de nov 2020	0	0	0.00%	0.00%	0	0.00%	0	0	0.00%	
		martes, 10 de nov 2020	0	17,000	2.75%	2.75%	17,000	2.75%	0	17,000	0.00%	
		miércoles, 11 de nov 2020	0	0	0.00%	0.00%	0	0.00%	0	-1,000	-100.00%	
		jueves, 12 de nov 2020	0	0	0.00%	0.00%	0	0.00%	0	0	0.00%	
		viernes, 13 de nov 2020	0	0	0.00%	0.00%	0	0.00%	0	-120,000	-100.00%	
TOTAL			0	17,000			17,000	2.75%	0	-104,000.00	-85.95	
Overnight Faltante de Compensación	1 Día	lunes, 09 de nov 2020	0	0	0.00%	0.00%	0	0.00%	0	0	0.00%	
		martes, 10 de nov 2020	0	0	0.00%	0.00%	0	0.00%	0	0	0.00%	
		miércoles, 11 de nov 2020	0	0	0.00%	0.00%	0	0.00%	0	0	0.00%	
		jueves, 12 de nov 2020	0	0	0.00%	0.00%	0	0.00%	0	0	0.00%	
		viernes, 13 de nov 2020	0	0	0.00%	0.00%	0	0.00%	0	0	0.00%	
TOTAL			0	0			0	0.00%	0	0.00	0.00	
Overnight por Intrada	1 Día	lunes, 09 de nov 2020	0	0	0.00%	0.00%	0	0.00%	0	0	0.00%	
		martes, 10 de nov 2020	0	64,000	3.75%	3.75%	64,000	0.00%	0	47,000	276.47%	
		miércoles, 11 de nov 2020	0	20,000	3.75%	3.75%	20,000	0.00%	0	19,900	19900.00%	
		jueves, 12 de nov 2020	0	50,000	3.75%	3.75%	50,000	0.00%	0	49,700	16566.67%	
		viernes, 13 de nov 2020	0	21,000	3.75%	3.75%	21,000	0.00%	0	-179,000	-89.50%	
TOTAL			0	155,000			155,000	0.00%	0	-62,400.00	-28.70	
Subasta	7 Días	lunes, 09 de nov 2020	1,000,000	40,500	0.00%	0.00%	40,500	0.00%	0	40,500	0.00%	
		martes, 10 de nov 2020	0	0	0.00%	0.00%	0	0.00%	0	0	0.00%	
		miércoles, 11 de nov 2020	0	0	0.00%	0.00%	0	0.00%	0	0	0.00%	
		jueves, 12 de nov 2020	0	0	0.00%	0.00%	0	0.00%	0	0	0.00%	
		viernes, 13 de nov 2020	1,000,000	41,000	0.00%	0.00%	41,000	0.00%	0	8,000	24.24%	
TOTAL			2,000,000	81,500			81,500	0.00%	0	48,500.00	146.97	
Subasta	14 Días	lunes, 09 de nov 2020	0	0	0.00%	0.00%	0	0.00%	0	0	0.00%	
		martes, 10 de nov 2020	0	0	0.00%	0.00%	0	0.00%	0	0	0.00%	
		miércoles, 11 de nov 2020	0	0	0.00%	0.00%	0	0.00%	0	0	0.00%	
		jueves, 12 de nov 2020	0	0	0.00%	0.00%	0	0.00%	0	0	0.00%	
		viernes, 13 de nov 2020	0	0	0.00%	0.00%	0	0.00%	0	0	0.00%	
TOTAL			0	0			0	0.00%	0	0.00	0.00	
Subasta	30 Días	lunes, 09 de nov 2020	0	0	0.00%	0.00%	0	0.00%	0	0	0.00%	
		martes, 10 de nov 2020	0	0	0.00%	0.00%	0	0.00%	0	0	0.00%	
		miércoles, 11 de nov 2020	1,000,000	1,500	0.00%	0.00%	1,500	0.00%	0	-100,500	-98.53%	
		jueves, 12 de nov 2020	0	0	0.00%	0.00%	0	0.00%	0	-18,000	-100.00%	
		viernes, 13 de nov 2020	0	0	0.00%	0.00%	0	0.00%	0	0	0.00%	
TOTAL			1,000,000	1,500			1,500	0.00%	0	-118,500.00	-98.75	
Subasta	60 Días	lunes, 09 de nov 2020	0	0	0.00%	0.00%	0	0.00%	0	0	0.00%	
		martes, 10 de nov 2020	0	0	0.00%	0.00%	0	0.00%	0	0	0.00%	
		miércoles, 11 de nov 2020	0	0	0.00%	0.00%	0	0.00%	0	0	0.00%	
		jueves, 12 de nov 2020	0	0	0.00%	0.00%	0	0.00%	0	0	0.00%	
		viernes, 13 de nov 2020	0	0	0.00%	0.00%	0	0.00%	0	0	0.00%	
TOTAL			0	0			0	0.00%	0	0.00	0.00	
Subasta	90 Días	lunes, 09 de nov 2020	0	0	0.00%	0.00%	0	0.00%	0	0	0.00%	
		martes, 10 de nov 2020	0	0	0.00%	0.00%	0	0.00%	0	0	0.00%	
		miércoles, 11 de nov 2020	0	0	0.00%	0.00%	0	0.00%	0	0	0.00%	
		jueves, 12 de nov 2020	0	0	0.00%	0.00%	0	0.00%	0	0	0.00%	
		viernes, 13 de nov 2020	0	0	0.00%	0.00%	0	0.00%	0	0	0.00%	
TOTAL			0	0			0	0.00%	0	0.00	0.00	
Subasta	180 Días	jueves, 12 de nov 2020	1,000,000	20,000	0.00%	0.00%	20,000	0.00%	0	20,000	0.00%	
		TOTAL			1,000,000	20,000			20,000	0.00%	0	20,000.00
Subasta	270 Días	viernes, 13 de nov 2020	0	0	0.00%	0.00%	0	0.00%	0	0	0.00%	
		TOTAL			0	0			0	0.00%	0	0.00
Subasta	365 Días	jueves, 12 de nov 2020	0	0	0.00%	0.00%	0	0.00%	0	0	0.00%	
		TOTAL			0	0			0	0.00%	0	0.00
TOTAL				19,361,988.70			18,468,194.50					

2. Contracción Transitoria (millones de pesos \$)

Tipo	Plazo	DIA	CUPO	PRESENTADAS			APROBADAS		EXCESO		VARIACION SEMANAL	
				MONTO	TASA MINIMA	MAXIMA	MONTO	TASA CORTE *	DEMANDA	ABSOLUTA	%	
												APROBADAS
Ventanilla	1 Día	lunes, 09 de nov 2020	0	66,599	0.75%	0.75%	66,599	0.75%	0	66,599	0.00%	
		martes, 10 de nov 2020	0	414,565	0.75%	0.75%	414,565	0.75%	0	40,753	10.90%	
		miércoles, 11 de nov 2020	0	331,907	0.75%	0.75%	331,907	0.75%	0	270,757	442.78%	
		jueves, 12 de nov 2020	0	110,786	0.75%	0.75%	110,786	0.75%	0	-75,895	-40.65%	
		viernes, 13 de nov 2020	0	303,354	0.75%	0.75%	303,354	0.75%	0	26,188	9.45%	
TOTAL			0	1,227,212			1,227,212	0.75%	0	328,402.60	36.54	
Subasta	7 Días	lunes, 09 de nov 2020	0	0	0.00%	0.00%	0	0.00%	0	0	0.00%	
		martes, 10 de nov 2020	5,000,000	22,000	-0.04%	-0.04%	22,000	-0.04%	0	0	0.00%	
		miércoles, 11 de nov 2020	5,000,000	730,000	-0.04%	-0.04%	730,000	-0.04%	0	265,000	56.99%	
		jueves, 12 de nov 2020	5,000,000	235,000	-0.04%	-0.04%	235,000	-0.04%	0	-1,185,000	-83.45%	
		viernes, 13 de nov 2020	5,000,000	178,000	-0.04%	-0.04%	178,000	-0.04%	0	158,000	790.00%	
TOTAL			20,000,000	1,165,000			1,165,000	-0.04%	0	-1,220,000.00	-51.15	
Subasta	14 Días	lunes, 09 de nov 2020	0	0	0.00%	0.00%	0	0.00%	0	0	0.00%	
		martes, 10 de nov 2020	0	0	0.00%	0.00%	0	0.00%	0	-247,000	-100.00%	
		miércoles, 11 de nov 2020	0	0	0.00%	0.00%	0	0.00%	0	0	0.00%	
		jueves, 12 de nov 2020	0	0	0.00%	0.00%	0	0.00%	0	0	0.00%	
		viernes, 13 de nov 2020	0	0	0.00%	0.00%	0	0.00%	0	0	0.00%	
TOTAL			0	0			0	0.00%	0	-247,000.00	-100.00	
Subasta	30 Días	lunes, 09 de nov 2020	0	0	0.00%	0.00%	0	0.00%	0	0	0.00%	
		TOTAL			0	0			0	0.00%	0	0.00
Subasta	62 Días	lunes, 09 de nov 2020	0	0	0.00%	0.00%	0	0.00%	0	0	0.00%	
		TOTAL			0	0			0	0.00%	0	0.00
Subasta	90 Días	lunes, 09 de nov 2020	0	0	0.00%	0.00%	0	0.00%	0	0	0.00%	
		TOTAL			0	0			0	0.00%	0	0.00
TOTAL				2,392,211.70			2,392,211.70					

* Tasa Efectiva anual
Fuente: DFV, DOAM

⁴ Incluye operaciones de repos con colateral título de deuda privada y repos con colateral pagarés

ANEXO 2: AGREGADOS MONETARIOS

CUADRO 5
M3 PÚBLICO Y PRIVADO* 1
(Miles de millones de pesos)

	septiembre			diciembre			marzo			junio			agosto		
	2018	2019	%	2018	2019	%	2019	2020	%	2019	2020	%	2019	2020	%
M3 Privado	412,976	458,275	11.0	443,960	490,344	10.4	438,387	512,649	16.9	447,501	537,376	20.1	456,673	534,441	17.0
Efectivo	54,338	63,559	17.0	65,332	75,252	15.2	59,639	71,951	20.6	62,108	81,634	31.4	63,030	83,470	32.4
DEPÓSITOS	358,639	394,716	10.1	378,628	415,092	9.6	378,748	440,698	16.4	385,393	455,742	18.3	393,643	450,971	14.6
Ctas. Ctes.	35,285	39,156	11.0	41,602	44,798	7.7	38,116	55,477	45.5	38,039	52,373	37.7	40,425	50,855	25.8
CDT	157,621	168,728	7.0	154,464	164,733	6.6	163,520	164,702	0.7	165,875	165,855	0.0	167,278	164,605	-1.6
Ahorro	134,855	151,892	12.6	147,945	170,756	15.4	145,883	186,124	27.6	148,104	203,124	37.1	152,117	200,719	32.0
Otros	30,878	34,941	13.2	34,617	34,805	0.5	31,229	34,395	10.1	33,374	34,390	3.0	33,824	34,791	2.9
M3 Público*	64,192	64,761	0.9	60,656	54,476	-10.2	64,939	58,892	-9.3	65,313	60,297	-7.7	62,994	61,474	-2.4
Ctas. Ctes.	10,567	10,078	-4.6	10,014	9,040	-9.7	11,080	9,503	-14.2	10,343	9,847	-4.8	10,067	9,425	-6.4
CDT	9,983	7,415	-25.7	7,781	6,154	-20.9	7,791	6,378	-18.1	7,909	6,328	-20.0	7,567	6,963	-8.0
Ahorro	33,985	36,481	7.3	31,346	27,737	-11.5	36,098	32,910	-8.8	36,852	33,689	-8.6	35,511	34,556	-2.7
Fiduciarios	7,145	7,591	6.2	7,061	6,881	-2.5	7,008	7,248	3.4	7,172	7,662	6.8	6,809	7,628	12.0
Otros	2,511	3,195	27.2	4,455	4,664	4.7	2,962	2,853	-3.7	3,037	2,771	-8.7	3,040	2,901	-4.5
M3 Total*	477,168	523,036	9.6	504,616	544,820	8.0	503,326	571,541	13.6	512,814	597,673	16.5	519,667	595,915	14.7

CARTERA PÚBLICA Y PRIVADA²
(Miles de millones de pesos)

Cartera Bruta	433,553	463,785	7.0	448,776	482,735	7.6	454,336	503,944	10.9	463,785	507,245	9.4	470,354	501,368	6.6
Pública	17,532	18,251	4.1	16,854	20,028	18.8	18,334	21,467	17.1	18,251	20,773	13.8	18,875	20,077	6.4
Privada	416,022	445,534	7.1	431,922	462,708	7.1	436,002	482,477	10.7	445,534	486,472	9.2	451,479	481,291	6.6

1 Variación anual. A partir de entrada en vigencia de las NIIF en enero de 2015, las variaciones con respecto a los datos del 2014 tienen un efecto estadístico por cambios de metodología.

2 Variación anual - para la cartera pública y privada, incluye Leasing Financiero

* A partir de las estadísticas con corte a jun /2020 se excluyeron los CDT y los bonos en poder del Banco de la República, y se reprocesó la serie desde mar /2020 hasta la fecha.

Fuentes: Banco de la República, cálculos con información de Balances y del formato 338 de la Superintendencia Financiera.

CUADRO 6

Portafolio Financiero del Sector Real en ml

(Miles de Millones de pesos)

AÑO	MES	TOTAL SECTOR REAL								
		TOTAL			SECTOR PUBLICO			SECTOR PRIVADO 1		
		M3*	TES	M3* + TES	M3*	TES	TOTAL	M3*	TES	TOTAL
2006	diciembre	132,740.1	64,184.7	196,924.8	23,061.2	30,872.4	53,933.6	109,678.9	33,312.3	142,991.2
2007	diciembre	156,820.1	71,221.9	228,041.9	24,129.7	31,221.9	55,351.6	132,690.4	40,000.0	172,690.4
2008	diciembre	183,455.2	82,331.7	265,787.0	29,448.4	36,925.8	66,374.2	154,006.8	45,405.9	199,412.7
2009	diciembre	197,491.3	86,560.0	284,051.3	30,180.5	36,444.8	66,625.3	167,310.7	50,115.2	217,425.9
2010	diciembre	219,828.3	101,942.8	321,771.1	33,088.8	40,159.4	73,248.2	186,739.5	61,783.5	248,523.0
2011	diciembre	259,929.7	110,967.9	370,897.6	37,698.6	42,480.6	80,179.2	222,231.1	68,487.3	290,718.4
2012	diciembre	300,208.6	113,374.9	413,583.5	43,024.8	41,748.0	84,772.8	257,183.8	71,626.9	328,810.7
2013	diciembre	341,304.2	128,429.9	469,734.1	51,428.4	45,315.1	96,743.5	289,875.8	83,114.8	372,990.6
2014	diciembre	371,418.5	146,828.4	518,246.9	52,573.7	44,626.8	97,200.5	318,844.8	102,201.5	421,046.4
2015	diciembre	414,501.0	157,017.5	571,518.4	46,294.7	45,977.4	92,272.1	368,206.3	111,040.0	479,246.3
2016	diciembre	445,146.6	184,070.6	629,217.2	49,781.5	45,519.2	95,300.7	395,365.1	138,551.4	533,916.5
2017	diciembre	477,753.3	198,563.0	676,316.3	57,124.8	42,602.0	99,726.8	420,628.5	155,961.0	576,589.5
2018	diciembre	504,616.3	237,869.8	742,486.1	60,656.4	55,111.2	115,767.6	443,959.9	182,758.6	626,718.5
2019	enero	490,222.2	240,345.7	730,567.9	57,210.0	56,346.7	113,556.7	433,012.3	183,999.0	617,011.2
	febrero	496,649.6	245,154.5	741,804.0	56,850.0	55,250.7	112,100.7	439,799.5	189,903.7	629,703.3
	marzo	503,326.4	247,638.5	750,964.9	64,938.9	53,222.2	118,161.1	438,387.5	194,416.4	632,803.8
	abril	506,137.3	249,444.3	755,581.6	65,871.2	52,815.5	118,686.8	440,266.1	196,628.7	636,894.8
	mayo	505,720.7	252,914.8	758,635.4	65,518.1	52,983.1	118,501.3	440,202.5	199,931.6	640,134.2
	junio	512,814.1	252,329.9	765,144.0	65,313.0	51,925.4	117,238.4	447,501.1	200,404.5	647,905.6
	julio	515,553.1	253,295.0	768,848.1	64,557.6	52,153.3	116,711.0	450,995.5	201,141.7	652,137.2
	agosto	519,667.2	253,952.5	773,619.6	62,994.2	53,333.7	116,327.9	456,673.0	200,618.8	657,291.8
	septiembre	523,036.0	250,995.1	774,031.1	64,760.7	50,610.2	115,371.0	458,275.3	200,384.8	658,660.1
	octubre	525,222.6	252,288.0	777,510.6	61,820.6	50,718.2	112,538.8	463,401.9	201,569.8	664,971.7
noviembre	538,950.3	253,788.8	792,739.1	64,895.6	51,982.8	116,878.4	474,054.7	201,806.0	675,860.7	
diciembre	544,820.5	248,922.3	793,742.8	54,476.4	48,052.9	102,529.3	490,344.1	200,869.3	691,213.5	
2020	enero	536,447.5	253,541.0	789,988.5	55,270.6	50,142.9	105,413.5	481,176.9	203,398.1	684,575.0
	febrero	543,772.3	255,302.5	799,074.8	56,041.6	50,829.5	106,871.0	487,730.7	204,473.0	692,203.8
	marzo	571,540.6	248,523.2	820,063.8	58,891.7	50,895.0	109,786.7	512,648.9	197,628.2	710,277.1
	abril	586,645.4	247,062.2	833,707.7	59,433.6	49,420.8	108,854.4	527,211.9	197,641.5	724,853.3
	mayo	589,553.0	253,998.8	843,551.8	57,057.3	51,181.3	108,238.6	532,495.7	202,817.5	735,313.1
	junio	597,673.3	255,043.6	852,716.9	60,297.1	50,458.8	110,755.9	537,376.2	204,584.8	741,961.0
	julio	597,091.3	258,049.8	855,141.1	59,261.1	51,399.4	110,660.5	537,830.2	206,650.3	744,480.6
	agosto	595,914.6	264,284.7	860,199.2	61,473.5	52,057.5	113,531.0	534,441.1	212,227.2	746,668.3

Portafolio Financiero del Sector Real en ml

(% Variaciones)

AÑO	MES	TOTAL SECTOR REAL								
		TOTAL			SECTOR PUBLICO			SECTOR PRIVADO 1		
		M3*	TES	M3* + TES	M3*	TES	TOTAL	M3*	TES	TOTAL
2007	diciembre	18.1%	11.0%	15.8%	4.6%	1.1%	2.6%	21.0%	20.1%	20.8%
2008	diciembre	17.0%	15.6%	16.6%	22.0%	18.3%	19.9%	16.1%	13.5%	15.5%
2009	diciembre	7.7%	5.1%	6.9%	2.5%	-1.3%	0.4%	8.6%	10.4%	9.0%
2010	diciembre	11.3%	17.8%	13.3%	9.6%	10.2%	9.9%	11.6%	23.3%	14.3%
2011	diciembre	18.2%	8.9%	15.3%	13.9%	5.8%	9.5%	19.0%	10.9%	17.0%
2012	diciembre	15.5%	2.2%	11.5%	14.1%	-1.7%	5.7%	15.7%	4.6%	13.1%
2013	diciembre	13.7%	13.3%	13.6%	19.5%	8.5%	14.1%	12.7%	16.0%	13.4%
2014	diciembre	8.8%	14.3%	10.3%	2.2%	-1.5%	0.5%	10.0%	23.0%	12.9%
2015	diciembre	11.6%	6.9%	10.3%	-11.9%	3.0%	-5.1%	15.5%	8.6%	13.8%
2016	diciembre	7.4%	17.2%	10.1%	7.5%	-1.0%	3.3%	7.4%	24.8%	11.4%
2017	diciembre	7.3%	7.9%	7.5%	14.8%	-6.4%	4.6%	6.4%	12.6%	8.0%
2018	diciembre	5.6%	19.8%	9.8%	6.2%	29.4%	16.1%	5.5%	17.2%	8.7%
2019	enero	5.0%	18.7%	9.1%	-1.2%	31.1%	12.6%	5.8%	15.4%	8.5%
	febrero	5.2%	19.1%	9.4%	-3.4%	24.6%	8.6%	6.4%	17.6%	9.5%
	marzo	6.1%	18.7%	9.9%	8.1%	24.1%	14.8%	5.8%	17.2%	9.1%
	abril	7.2%	16.5%	10.1%	7.4%	7.5%	7.4%	7.1%	19.1%	10.6%
	mayo	7.7%	12.8%	9.4%	7.7%	-0.4%	3.9%	7.7%	16.9%	10.4%
	junio	7.9%	12.0%	9.2%	6.0%	-1.8%	2.4%	8.2%	16.3%	10.6%
	julio	7.5%	11.8%	8.9%	0.9%	-2.5%	-0.7%	8.5%	16.2%	10.8%
	agosto	8.2%	10.0%	8.8%	-2.2%	0.3%	-1.1%	9.8%	12.9%	10.7%
	septiembre	9.6%	7.1%	8.8%	0.9%	-8.9%	-3.7%	11.0%	12.0%	11.3%
	octubre	9.5%	4.9%	8.0%	-4.7%	-14.1%	-9.2%	11.7%	11.1%	11.5%
noviembre	9.8%	6.5%	8.7%	-1.3%	-7.2%	-4.0%	11.5%	10.7%	11.2%	
diciembre	8.0%	4.6%	6.9%	-10.2%	-12.8%	-11.4%	10.4%	9.9%	10.3%	
2020	enero	9.4%	5.5%	8.1%	-3.4%	-11.0%	-7.2%	11.1%	10.5%	11.0%
	febrero	9.5%	4.1%	7.7%	-1.4%	-8.0%	-4.7%	10.9%	7.7%	9.9%
	marzo	13.6%	0.4%	9.2%	-9.3%	-4.4%	-7.1%	16.9%	1.7%	12.2%
	abril	15.9%	-1.0%	10.3%	-9.8%	-6.4%	-8.3%	19.7%	0.5%	13.8%
	mayo	16.6%	0.4%	11.2%	-12.9%	-3.4%	-8.7%	21.0%	1.4%	14.9%
	junio	16.5%	1.1%	11.4%	-7.7%	-2.8%	-5.5%	20.1%	2.1%	14.5%
	julio	15.8%	1.9%	11.2%	-8.2%	-1.4%	-5.2%	19.3%	2.7%	14.2%
	agosto	14.7%	4.1%	11.2%	-2.4%	-2.4%	-2.4%	17.0%	5.8%	13.6%

*No incluye los TES del sector financiero

* A partir de las estadísticas con corte a ago 28 /2020 se excluyeron los CDT y los bonos en poder del Banco de la República, y se reprocesó la serie desde mar 27/2020 hasta la fecha.

Fuente: cálculos DTIE con base en DFV, Banco de la República.

ANEXO 3: CARTERA

CUADRO 1
Evolucion de la Cartera Bruta Total¹

Semana	Fecha 2020	Cartera M/L MM\$			Cartera M/E en pesos MM\$			Cartera Total 1/ MM\$			Cartera M/E en US\$1/ (Millones)		
		2019	2020	Var. % Anual	2019	2020	Var. % Anual	2019	2020	Var. % Anual	2019	2020	Var. % Anual
1	ene-10	432,267.0	469,687.0	8.7	19,041.4	16,697.9	-12.3	451,308.4	486,384.9	7.8	6,042.0	5,102.3	-15.6
2	ene-17	432,976.3	470,505.2	8.7	18,662.5	16,793.9	-10.0	451,638.8	487,299.1	7.9	5,980.5	5,057.2	-15.4
3	ene-24	432,826.6	471,200.4	8.9	18,920.1	16,861.6	-10.9	451,746.7	488,062.0	8.0	6,005.3	5,009.4	-16.6
4	ene-31	433,424.1	471,289.8	8.7	18,287.4	17,192.2	-6.0	451,711.5	488,482.1	8.1	5,894.2	5,022.2	-14.8
5	feb-07	433,806.5	471,249.6	8.6	18,361.5	17,266.5	-6.0	452,168.1	488,516.1	8.0	5,892.8	5,065.9	-14.0
6	feb-14	437,372.6	474,507.9	8.5	18,555.6	17,262.1	-7.0	455,928.2	491,770.0	7.9	5,906.8	5,109.7	-13.5
7	feb-21	437,545.6	475,255.2	8.6	18,355.2	17,604.6	-4.1	455,900.8	492,859.8	8.1	5,901.5	5,180.8	-12.2
8	feb-28	438,451.3	476,602.5	8.7	18,003.1	18,255.5	1.4	456,454.4	494,858.1	8.4	5,823.4	5,157.1	-11.4
9	mar-06	438,123.2	476,281.3	8.7	18,334.0	18,597.4	1.4	456,457.2	494,878.7	8.4	5,797.5	5,188.2	-10.5
10	mar-13	439,233.9	478,171.1	8.9	18,100.1	21,862.4	20.8	457,334.0	500,033.6	9.3	5,795.2	5,546.1	-4.3
11	mar-20	440,721.4	482,221.7	9.4	17,990.6	22,986.4	27.8	458,712.0	505,208.2	10.1	5,754.8	5,634.0	-2.1
12	mar-27	441,817.7	484,796.4	9.7	18,339.4	23,780.2	29.7	460,157.1	508,576.6	10.5	5,776.6	5,882.1	1.8
13	abr-03	442,144.9	487,099.5	10.2	18,118.5	23,759.8	31.1	460,263.4	510,859.3	11.0	5,795.7	5,927.0	2.3
14	abr-10	443,300.8	488,592.5	10.2	18,019.0	23,111.7	28.3	461,319.8	511,704.2	10.9	5,795.2	5,946.2	2.6
15	abr-17	443,720.6	489,226.2	10.3	18,368.4	23,875.8	30.0	462,089.0	513,102.0	11.0	5,811.9	6,009.4	3.4
16	abr-24	444,437.9	489,815.2	10.2	18,897.5	24,482.8	29.6	463,335.4	514,297.9	11.0	5,854.6	6,060.3	3.5
17	may-01	444,672.6	490,846.5	10.4	18,798.9	23,740.3	26.3	463,471.5	514,586.8	11.0	5,801.3	6,036.6	4.1
18	may-08	444,762.7	490,620.4	10.3	18,981.9	23,281.2	22.6	463,744.5	513,901.6	10.8	5,797.2	5,996.8	3.4
19	may-15	445,984.1	491,447.5	10.2	19,228.2	23,590.4	22.7	465,212.3	515,037.9	10.7	5,802.6	6,008.7	3.6
20	may-22	446,717.6	491,765.1	10.1	19,625.2	22,723.9	15.8	466,342.7	514,489.0	10.3	5,842.8	6,007.4	2.8
21	may-29	448,641.2	492,749.3	9.8	19,623.6	22,332.8	13.8	468,264.9	515,082.1	10.0	5,810.7	6,005.3	3.3
22	jun-05	448,203.1	492,608.0	9.9	18,991.9	21,121.9	11.2	467,194.9	513,729.9	10.0	5,799.5	5,924.7	2.2
23	jun-12	449,815.9	492,580.6	9.5	18,858.9	22,085.8	17.1	468,674.8	514,666.4	9.8	5,766.0	5,876.8	1.9
24	jun-19	450,656.0	492,775.5	9.3	18,324.0	21,933.3	19.7	468,980.1	514,708.8	9.8	5,742.1	5,875.1	2.3
25	jun-26	451,610.4	492,591.4	9.1	18,165.2	21,902.2	20.6	469,775.6	514,493.6	9.5	5,666.6	5,826.7	2.8
26	jul-03	450,533.3	492,131.1	9.2	18,362.3	21,059.9	14.7	468,895.7	513,191.0	9.4	5,707.6	5,776.3	1.2
27	jul-10	451,221.4	491,169.8	8.9	18,217.9	20,784.6	14.1	469,439.3	511,954.4	9.1	5,710.3	5,748.3	0.7
28	jul-17	452,196.1	490,751.7	8.5	18,001.9	20,767.9	15.4	470,198.0	511,519.6	8.8	5,679.7	5,686.8	0.1
29	jul-24	452,600.7	490,648.1	8.4	18,470.1	20,899.3	13.2	471,070.8	511,547.4	8.6	5,712.5	5,662.5	-0.9
30	jul-31	453,298.3	490,146.3	8.1	19,233.5	20,656.2	7.4	472,531.8	510,802.4	8.1	5,714.4	5,533.3	-3.2
31	ago-07	453,636.2	488,463.0	7.7	19,342.6	20,543.9	6.2	472,978.8	509,006.8	7.6	5,718.1	5,449.8	-4.7
32	ago-14	454,363.1	487,965.4	7.4	19,427.8	20,451.1	5.3	473,790.9	508,416.5	7.3	5,645.3	5,405.8	-4.2
33	ago-21	455,250.2	487,980.1	7.2	19,443.5	20,503.6	5.5	474,693.7	508,483.6	7.1	5,718.8	5,357.2	-6.3
34	ago-28	456,881.0	488,214.0	6.9	19,344.8	20,125.5	4.0	476,225.8	508,339.5	6.7	5,644.4	5,352.0	-5.2
35	sep-04	456,928.6	487,958.9	6.8	19,062.2	19,521.0	2.4	475,990.8	507,479.9	6.6	5,670.4	5,272.2	-7.0
36	sep-11	458,622.9	488,104.6	6.4	19,158.3	19,422.6	1.4	477,781.2	507,527.3	6.2	5,708.4	5,236.6	-8.3
37	sep-18	459,919.7	488,429.9	6.2	19,626.3	19,139.5	-2.5	479,546.0	507,569.4	5.8	5,768.5	5,137.6	-10.9
38	sep-25	461,978.4	488,556.2	5.8	20,004.4	19,748.9	-1.3	481,982.8	508,305.1	5.5	5,778.3	5,106.0	-11.6
39	oct-02	461,701.2	488,394.1	5.8	19,145.3	19,552.0	2.1	480,846.5	507,946.1	5.6	5,581.3	5,036.8	-9.8
40	oct-09	462,081.6	487,198.1	5.4	19,186.6	19,005.2	-0.9	481,268.2	506,203.3	5.2	5,591.4	4,969.7	-11.1
41	oct-16	462,335.2	487,524.6	5.4	19,099.2	18,983.9	-0.6	481,434.4	506,508.4	5.2	5,570.5	4,935.4	-11.4
42	oct-23	464,312.5	488,608.2	5.2	18,710.7	18,524.3	-1.0	483,023.2	507,132.5	5.0	5,510.8	4,897.2	-11.1
43	oct-30	465,510.6	490,259.6	5.3	18,062.1	18,701.4	3.5	483,572.6	508,961.0	5.3	5,409.1	4,846.7	-10.4
44	nov-06	465,362.6	489,426.6	5.2	18,085.7	18,098.7	0.1	483,448.3	507,525.3	5.0	5,413.3	4,841.6	-10.6
45	nov-13	466,686.1			18,601.5			485,287.6			5,437.0		
46	nov-20	468,654.7			18,227.5			486,882.2			5,344.1		
47	nov-27	471,731.2			18,499.3			490,230.5			5,251.8		
48	dic-04	471,462.8			18,199.0			489,661.8			5,305.4		
49	dic-11	471,305.7			17,833.1			489,138.8			5,285.0		
50	dic-18	472,598.8			17,359.9			489,958.6			5,220.3		
51	dic-25	472,906.5			17,004.9			489,911.4			5,162.3		
52	ene-01	470,665.3			16,520.3			487,185.6			5,064.4		

¹ Corresponde a Cartera Ajustada. No incluye la cartera de las entidades financieras especiales (EFE).

Fuente: Formato 281 de la Superintendencia Financiera.

CUADRO 2
Evolucion de la Cartera Bruta por Modalidad¹

Semana	Fecha 2020	Comercial ² MM\$						Consumo ³ MM\$						Microcrédito MM\$						Hipotecaria ⁴ MM\$		
		Moneda Legal			Moneda Extranjera			Moneda Legal			Moneda Extranjera			Moneda Legal			Moneda Extranjera					
		2019	2020	Var. % Anual	2019	2020	Var. % Anual	2019	2020	Var. % Anual	2019	2020	Var. % Anual	2019	2020	Var. % Anual	2019	2020	Var. % Anual	2019	2020	Var. % Anual
1	ene-10	220,423.0	229,588.9	4.2	18,416.6	16,043.0	-12.9	133,956.9	155,304.3	15.9	624.4	654.5	4.8	12,447.7	13,106.6	5.3	0.4	0.4	-12.0	65,439.3	71,687.1	9.5
2	ene-17	220,872.8	229,970.3	4.1	18,054.7	16,141.4	-10.6	134,139.1	155,645.5	16.0	607.5	652.1	7.4	12,466.1	13,120.3	5.2	0.4	0.4	-9.2	65,498.3	71,769.1	9.6
3	ene-24	220,054.9	229,858.2	4.5	18,304.5	16,193.3	-11.5	134,633.0	156,329.4	16.1	615.1	667.9	8.6	12,521.4	13,168.6	5.2	0.5	0.4	-28.2	65,617.3	71,844.3	9.5
4	ene-31	219,920.9	228,918.9	4.1	17,685.2	16,513.0	-6.6	135,166.9	157,097.1	16.2	601.7	678.9	12.8	12,572.0	13,248.7	5.4	0.5	0.3	-33.7	65,764.5	72,025.1	9.5
5	feb-07	220,465.1	229,107.0	3.9	17,766.2	16,600.7	-6.6	134,984.9	156,925.0	16.3	594.8	665.4	11.9	12,546.2	13,194.7	5.2	0.5	0.4	-22.1	65,810.4	72,023.0	9.4
6	feb-14	223,522.2	231,505.6	3.6	17,965.9	16,601.0	-7.6	135,376.2	157,684.8	16.5	589.1	660.7	12.2	12,556.0	13,197.5	5.1	0.5	0.4	-32.5	65,918.3	72,120.0	9.4
7	feb-21	223,120.8	231,516.8	3.8	17,769.5	16,951.4	-4.6	135,806.1	158,259.4	16.5	585.2	652.9	11.6	12,589.2	13,236.8	5.1	0.5	0.4	-31.4	66,029.4	72,242.2	9.4
8	feb-28	223,475.7	231,576.7	3.6	17,424.2	17,575.1	0.9	136,166.5	159,213.3	16.9	578.4	680.0	17.6	12,625.0	13,306.6	5.4	0.6	0.4	-36.6	66,184.1	72,505.9	9.6
9	mar-06	223,483.2	231,655.0	3.7	17,747.1	17,921.8	1.0	135,852.1	158,903.3	17.0	586.3	675.3	15.2	12,590.9	13,250.1	5.2	0.6	0.4	-37.3	66,197.0	72,472.9	9.5
10	mar-13	224,109.5	232,948.6	3.9	17,523.1	21,129.5	20.6	136,239.2	159,415.6	17.0	576.4	732.5	27.1	12,593.1	13,241.7	5.2	0.6	0.4	-34.7	66,292.2	72,565.2	9.5
11	mar-20	224,865.4	236,471.5	5.2	17,411.0	22,256.4	27.8	136,838.5	159,840.1	16.8	579.1	729.7	26.0	12,631.4	13,258.6	5.0	0.6	0.4	-36.3	66,386.1	72,651.5	9.4
12	mar-27	225,004.8	239,372.1	6.4	17,740.3	23,060.6	30.0	137,553.9	159,544.6	16.0	598.4	719.1	20.2	12,652.7	13,261.9	4.8	0.6	0.4	-37.8	66,606.3	72,617.9	9.0
13	abr-03	225,558.0	242,179.0	7.4	17,537.0	23,057.0	31.5	137,334.9	159,050.8	15.8	580.9	702.3	20.9	12,618.8	13,217.0	4.7	0.6	0.5	-24.8	66,602.9	72,652.7	9.0
14	abr-10	226,203.0	244,086.1	7.9	17,436.1	22,433.3	28.7	137,784.2	158,648.7	15.1	582.3	678.0	16.4	12,612.9	13,200.5	4.7	0.6	0.4	-27.5	66,700.6	72,657.2	8.9
15	abr-17	226,257.6	245,291.4	8.4	17,773.1	23,192.4	30.5	138,077.5	158,117.6	14.5	594.7	682.8	14.8	12,618.8	13,163.0	4.3	0.6	0.7	4.9	66,766.7	72,654.1	8.8
16	abr-24	226,401.4	246,359.1	8.8	18,266.1	23,791.7	30.3	138,594.5	157,646.5	13.7	630.7	690.4	9.5	12,636.5	13,138.9	4.0	0.6	0.7	4.9	66,805.5	72,670.8	8.8
17	may-01	226,281.8	247,863.6	9.5	18,171.2	23,071.4	27.0	138,748.7	157,177.3	13.3	627.1	668.2	6.5	12,639.3	13,097.4	3.6	0.6	0.8	23.2	67,002.8	72,708.2	8.5
18	may-08	226,115.2	248,522.1	9.9	18,341.7	22,636.6	23.4	138,985.8	156,338.1	12.5	639.5	643.8	0.7	12,602.6	13,056.6	3.6	0.6	0.8	26.2	67,059.1	72,703.5	8.4
19	may-15	226,720.9	249,568.1	10.1	18,592.9	22,947.5	23.4	139,462.6	156,129.1	12.0	634.6	642.8	1.2	12,611.8	13,049.5	3.5	0.7	0.8	17.5	67,188.7	72,700.8	8.2
20	may-22	226,555.1	250,134.4	10.4	18,970.4	22,116.6	16.6	140,163.3	155,850.8	11.2	654.1	606.6	-7.3	12,647.1	13,023.6	3.0	0.7	0.8	16.7	67,352.1	72,756.3	8.0
21	may-29	227,222.6	251,174.8	10.5	18,962.1	21,736.3	14.6	141,091.0	155,655.7	10.3	660.8	595.6	-9.9	12,692.1	13,019.5	2.6	0.7	0.8	20.6	67,635.6	72,899.3	7.8
22	jun-05	227,230.0	251,637.0	10.7	18,350.9	20,561.7	12.0	140,710.2	155,050.8	10.2	640.3	559.4	-12.6	12,620.3	12,974.4	2.8	0.6	0.8	22.0	67,642.6	72,945.8	7.8
23	jun-12	228,296.9	251,677.7	10.2	18,216.6	21,499.9	18.0	141,147.4	154,912.3	9.8	641.6	585.1	-8.8	12,618.3	12,950.4	2.6	0.7	0.8	14.5	67,753.3	73,040.2	7.8
24	jun-19	228,547.3	251,708.6	10.1	17,701.4	21,357.3	20.7	141,571.0	155,017.9	9.5	621.9	575.2	-7.5	12,647.0	12,942.2	2.3	0.7	0.8	13.6	67,890.7	73,106.9	7.7
25	jun-26	228,387.5	251,395.9	10.1	17,526.6	21,320.6	21.6	142,396.7	155,109.2	8.9	637.9	580.8	-9.0	12,692.8	12,946.6	2.0	0.7	0.8	19.2	68,133.4	73,139.7	7.3
26	jul-03	227,737.2	251,396.7	10.4	17,724.2	20,505.1	15.7	142,041.2	154,586.2	8.8	637.5	554.0	-13.1	12,632.7	12,940.9	2.4	0.6	0.8	18.4	68,122.2	73,207.3	7.5
27	jul-10	227,953.9	250,579.9	9.9	17,574.0	20,239.8	15.2	142,447.8	154,438.7	8.4	643.2	544.0	-15.4	12,617.0	12,926.5	2.5	0.6	0.8	18.4	68,202.7	73,224.7	7.4
28	jul-17	228,342.1	250,234.9	9.6	17,371.0	20,229.2	16.5	142,859.0	154,319.5	8.0	630.2	538.0	-14.6	12,662.8	12,926.7	2.1	0.6	0.8	20.9	68,332.2	73,270.5	7.2
29	jul-24	227,823.5	249,922.4	9.7	17,816.6	20,355.1	14.2	143,573.2	154,485.9	7.6	652.8	543.5	-16.7	12,713.7	12,941.3	1.8	0.6	0.7	15.0	68,490.3	73,298.6	7.0
30	jul-31	227,589.6	249,277.4	9.5	18,562.1	20,110.8	8.3	144,247.6	154,509.0	7.1	670.7	544.6	-18.8	12,761.4	12,938.7	1.4	0.7	0.7	10.7	68,699.7	73,421.1	6.9
31	ago-07	227,906.3	248,272.1	8.9	18,658.2	20,000.3	7.2	144,290.1	153,899.6	6.7	683.7	542.9	-20.6	12,714.4	12,891.9	1.4	0.7	0.7	11.2	68,725.4	73,399.3	6.8
32	ago-14	228,061.1	247,809.9	8.7	18,745.1	19,909.7	6.2	144,722.2	153,850.8	6.3	682.1	540.6	-20.7	12,720.0	12,881.9	1.3	0.6	0.7	13.7	68,859.7	73,422.9	6.6
33	ago-21	228,114.5	247,712.0	8.6	18,763.3	19,969.0	6.4	145,385.9	153,914.9	5.9	679.6	533.8	-21.5	12,741.1	12,893.8	1.2	0.6	0.7	21.7	69,008.8	73,459.4	6.4
34	ago-28	228,243.5	247,743.1	8.5	18,657.7	19,604.3	5.1	146,470.9	153,998.1	5.1	686.6	520.5	-24.2	12,854.4	12,936.9	0.6	0.5	0.7	33.6	69,312.2	73,535.9	6.1
35	sep-04	228,610.8	247,620.6	8.3	18,400.4	19,020.0	3.4	146,178.8	153,757.7	5.2	661.3	500.4	-24.3	12,800.0	12,954.2	1.2	0.5	0.7	45.8	69,339.0	73,626.3	6.2
36	sep-11	229,424.1	247,505.0	7.9	18,496.3	18,918.6	2.3	146,911.1	153,962.0	4.8	661.5	503.4	-23.9	12,808.5	12,969.2	1.3	0.5	0.7	30.5	69,479.1	73,668.4	6.0
37	sep-18	229,878.6	247,525.4	7.7	18,963.6	18,643.5	-1.7	147,561.5	154,171.7	4.5	662.2	495.3	-25.2	12,844.5	12,994.7	1.2	0.5	0.7	33.3	69,635.2	73,738.1	5.9
38	sep-25	230,898.2	247,001.6	7.0	19,318.2	19,232.2	-0.4	148,357.4	154,709.3	4.3	685.7	516.0	-24.7	12,919.2	13,043.6	1.0	0.5	0.7	46.2	69,803.6	73,801.7	5.7
39	oct-02	230,210.0	246,456.2	7.1	18,472.0	19,041.5	3.1	148,620.0	155,018.3	4.3	672.8	509.9	-24.2	12,892.9	13,008.8	0.9	0.5	0.7	54.4	69,978.3	73,910.7	5.6
40	oct-09	229,950.1	245,329.2	6.7	18,501.2	18,501.1	0.0	149,183.7	154,948.7	3.9	685.0	503.5	-26.5	12,875.2	13,016.0	1.1	0.5	0.6	39.6	70,072.6	73,904.3	5.5
41	oct-16	229,627.7	245,293.1	6.8	18,417.3	18,482.4	0.4	149,625.1	155,244.3	3.8	681.4	500.9	-26.5	12,875.2	13,025.6	1.2	0.5	0.6	27.1	70,207.1	73,961.6	5.3
42	oct-23	230,369.2	245,481.4	6.6	18,030.7	18,029.9	0.0	150,608.9	155,967.2	3.6	679.5	493.8	-27.3	12,942.5	13,078.6	1.1	0.4	0.5	22.1	70,391.9	74,081.0	5.2
43	oct-30	230,534.4	245,665.0	6.6	17,404.6	18,195.9	4.5	151,392.9	156,912.9	3.6	657.0	504.9	-23.1	13,002.5	13,249.1	1.9	0.4	0.5	13.3	70,580.8	74,432.7	5.5
44	nov-06	230,347.9	245,308.9	6.5	17,422.8	17,612.0	1.1	151,498.0	156,479.1	3.3	662.6	486.1	-26.6	12,944.6	13,211.3	2.1	0.4	0.5	17.4	70,572.1	74,427.3	5.5
45	nov-13	231,072.4			17,921.7			152,034.3			679.4			12,931.8						70,647.6		
46	nov-20	232,151.9			17,546.4			152,778.1			680.7			12,962.1						70,762.6		
47	nov-27	233,516.6			17,793.3			154,077.3			705.5			13,042.1						71,095.3		
48	dic-04	233,275.5			17,504.7			154,075.8			693.9			12,991.5						71,120.0		
49	dic-11	232,425.2			17,149.8			154,616.8			682.8			12,989.7						71,274.0	</	

CUADRO 3
Desembolsos y Tasas de Interés Cartera Comercial ¹

Moneda Legal

Semana	Fecha 2020	Comercial ²				Ordinario				Preferencial				Tesorería			
		Desembolsos MM\$ 2019	Desembolsos MM\$ 2020	Tasa de interés % 2019	Tasa de interés % 2020	Desembolsos MM\$ 2019	Desembolsos MM\$ 2020	Tasa de interés % 2019	Tasa de interés % 2020	Desembolsos MM\$ 2019	Desembolsos MM\$ 2020	Tasa de interés % 2019	Tasa de interés % 2020	Desembolsos MM\$ 2019	Desembolsos MM\$ 2020	Tasa de interés % 2019	Tasa de interés % 2020
1	ene-10	1,916.6	1,563.7	8.84	8.85	764.2	726.0	10.99	10.37	1,132.7	802.6	7.38	7.51	19.8	35.1	8.83	7.97
2	ene-17	2,330.3	2,381.8	9.36	9.11	1,247.6	1,284.4	10.61	10.25	1,050.4	1,027.6	7.86	7.78	32.3	69.8	10.24	7.79
3	ene-24	1,929.9	3,014.7	9.77	8.27	1,185.1	1,286.6	10.84	10.15	682.7	1,671.0	8.01	6.88	62.0	57.1	8.89	6.99
4	ene-31	2,989.5	3,571.5	9.38	8.72	1,551.1	1,729.0	10.73	10.31	1,335.7	1,762.8	7.97	7.21	102.7	79.7	7.28	7.33
5	feb-07	2,506.5	2,196.2	9.16	9.03	1,367.0	1,246.2	10.36	10.20	1,089.1	934.9	7.71	7.49	50.4	15.1	7.98	8.08
6	feb-14	5,000.7	4,764.5	8.52	8.06	2,157.1	2,304.1	9.79	9.41	2,787.5	2,414.2	7.53	6.78	56.2	46.3	9.35	7.52
7	feb-21	2,319.2	3,209.8	9.35	8.31	1,276.0	1,524.0	10.63	9.95	1,005.8	1,654.6	7.75	6.82	37.4	31.2	8.67	7.52
8	feb-28	3,560.1	4,516.6	9.20	8.39	1,809.4	2,182.7	10.59	9.68	1,657.0	2,218.7	7.79	7.21	93.8	115.2	7.31	6.75
9	mar-06	2,030.0	2,374.3	9.53	8.87	1,134.3	1,325.9	10.79	10.06	860.8	1,021.3	7.91	7.32	34.9	27.1	8.41	9.29
10	mar-13	2,920.6	3,787.9	9.03	8.25	1,429.8	1,769.1	10.50	9.42	1,418.8	1,875.0	7.50	7.08	72.0	143.8	10.23	9.08
11	mar-20	3,108.3	6,534.7	9.08	7.90	1,593.3	1,984.0	10.31	9.34	1,443.6	4,385.9	7.70	7.24	71.4	164.7	9.41	8.21
12	mar-27	3,933.5	4,635.7	8.81	8.01	1,779.5	1,679.7	10.37	9.07	2,056.5	2,927.4	7.51	7.41	97.6	28.5	7.75	7.32
13	abr-03	2,712.9	4,963.8	8.99	8.16	1,213.6	1,464.0	10.75	9.51	1,452.1	3,450.9	7.52	7.59	47.2	49.0	8.62	8.15
14	abr-10	3,398.9	2,865.6	8.53	8.41	1,543.4	622.5	10.04	9.41	1,748.1	2,113.6	7.13	8.16	107.4	129.5	9.59	7.65
15	abr-17	1,572.8	2,623.9	9.31	8.13	869.4	1,035.8	10.51	9.22	632.5	1,542.1	7.64	7.44	71.0	46.0	9.51	6.61
16	abr-24	3,241.3	2,543.2	8.81	8.13	1,498.8	1,138.1	10.37	9.08	1,654.5	1,369.6	7.32	7.36	88.1	35.5	10.26	6.91
17	may-01	2,936.4	2,907.8	9.32	8.20	1,456.8	1,224.1	10.70	9.14	1,333.4	1,670.1	7.98	7.52	146.2	13.6	7.86	7.68
18	may-08	2,166.0	1,999.7	9.45	8.94	1,292.7	1,159.8	10.53	10.08	824.0	827.9	7.77	7.38	49.2	12.0	9.03	6.62
19	may-15	2,692.4	1,952.0	9.27	8.59	1,414.1	1,018.2	10.55	9.46	1,200.8	931.7	7.75	7.64	77.5	2.1	9.38	10.51
20	may-22	2,484.8	1,893.9	9.23	8.34	1,420.7	1,001.4	10.46	9.41	989.1	870.8	7.49	7.15	75.0	21.8	8.91	6.53
21	may-29	4,311.1	2,118.6	8.71	8.40	2,017.3	1,169.4	10.21	9.19	2,135.6	943.1	7.38	7.42	158.2	6.1	7.63	7.04
22	jun-05	2,877.3	2,105.3	8.88	8.23	1,070.4	1,200.5	10.27	8.88	1,750.1	881.4	8.02	7.29	56.8	23.4	9.17	10.08
23	jun-12	2,896.8	1,848.9	9.20	8.03	1,573.6	1,026.3	10.45	9.11	1,267.4	731.4	7.63	6.56	55.9	91.2	9.72	7.58
24	jun-19	3,384.0	1,669.6	8.91	8.17	1,671.6	988.5	10.28	8.93	1,638.3	653.1	7.47	6.95	74.1	28.0	9.77	10.09
25	jun-26	4,935.0	2,064.9	8.64	7.99	2,106.8	1,288.4	10.24	8.63	2,683.8	738.4	7.41	6.80	144.4	38.1	8.14	9.12
26	jul-03	1,826.5	2,138.8	9.60	7.76	1,008.4	1,125.9	10.73	8.73	755.6	979.2	8.05	6.58	62.5	33.7	10.18	9.96
27	jul-10	2,504.3	1,822.5	9.32	7.65	1,371.5	906.3	10.23	9.07	1,056.8	836.8	8.11	6.09	75.9	79.3	9.79	7.77
28	jul-17	2,900.7	1,751.9	9.00	7.92	1,436.6	931.4	10.42	8.89	1,370.8	781.4	7.47	6.71	93.3	39.0	9.43	9.14
29	jul-24	2,707.7	1,607.3	9.01	7.58	1,381.3	765.9	10.35	8.98	1,252.3	792.7	7.51	6.09	74.1	48.7	9.31	9.64
30	jul-31	3,425.5	2,880.9	8.90	7.30	1,976.8	1,313.0	10.22	8.71	1,319.1	1,475.7	7.04	6.04	129.6	92.2	7.59	7.23
31	ago-07	2,341.4	1,514.8	8.64	7.49	1,014.3	824.8	10.50	8.52	1,261.9	639.3	7.07	6.02	65.2	50.6	10.15	9.27
32	ago-14	2,971.4	1,856.0	8.96	7.34	1,394.6	948.5	10.44	8.44	1,502.2	845.3	7.58	5.96	74.6	62.2	9.03	9.29
33	ago-21	2,673.2	2,214.3	8.70	6.68	1,258.4	841.1	10.38	8.46	1,359.5	1,296.6	7.09	5.40	55.3	76.6	9.93	8.85
34	ago-28	4,237.4	3,416.8	8.71	6.77	2,219.9	1,480.4	10.14	8.49	1,875.2	1,844.5	7.15	5.31	142.3	91.9	6.78	8.24
35	sep-04	2,311.1	2,709.9	8.91	7.34	1,197.5	1,493.1	10.38	8.61	1,068.9	1,154.1	7.26	5.59	44.7	62.7	8.62	8.98
36	sep-11	2,898.3	2,426.9	8.87	6.85	1,491.7	1,212.4	10.14	8.54	1,330.7	1,151.1	7.47	4.99	75.9	63.3	8.28	8.30
37	sep-18	3,569.4	3,535.4	8.57	6.43	1,794.7	1,362.2	9.74	8.15	1,672.1	2,089.0	7.25	5.22	102.6	84.1	9.44	8.74
38	sep-25	4,202.5	3,293.4	8.55	6.19	2,142.4	1,447.4	9.91	8.02	1,972.9	1,768.9	7.11	4.60	87.2	77.0	7.56	8.34
39	oct-02	3,910.7	3,500.7	8.44	6.23	1,910.3	1,566.7	10.39	7.65	1,850.5	1,851.9	6.53	4.93	150.0	82.1	7.08	8.38
40	oct-09	2,694.9	1,953.3	8.97	6.46	1,426.0	966.4	10.32	7.74	1,183.3	922.0	7.37	4.95	85.6	64.9	8.58	8.96
41	oct-16	2,314.5	2,054.7	9.00	6.73	1,250.4	1,179.3	10.33	7.57	985.9	815.6	7.27	5.35	78.2	59.8	9.57	9.03
42	oct-23	4,073.1	2,703.5	8.19	6.35	1,616.9	1,190.3	9.94	7.76	2,365.4	1,445.1	7.00	5.12	90.8	68.2	8.06	7.81
43	oct-30	3,456.2	4,377.0	9.08	6.48	1,997.4	1,919.2	10.28	7.59	1,304.2	2,357.9	7.42	5.54	154.6	100.0	7.46	7.42
44	nov-06	1,843.2	2,285.8	9.01	5.91	1,070.3	980.1	10.09	7.70	694.0	1,223.8	7.34	4.34	78.9	81.8	9.03	7.90
45	nov-13	3,001.6		8.61		1,314.4		10.12		1,615.3		7.32		72.0		9.90	
46	nov-20	3,121.6		8.57		1,414.9		9.99		1,581.9		7.23		124.7		9.25	
47	nov-27	5,353.1		8.44		2,418.9		9.80		2,802.7		7.26		131.5		8.40	
48	dic-04	3,271.6		8.32		1,396.2		10.20		1,795.7		6.84		79.7		8.94	
49	dic-11	4,282.3		8.25		1,812.4		10.08		2,388.4		6.87		81.4		7.97	
50	dic-18	5,325.6		8.16		2,389.0		9.56		2,841.1		6.99		95.6		7.78	
51	dic-25	4,324.1		8.48		1,870.8		10.11		2,249.8		7.29		203.6		6.67	
52	ene-01	1,820.1		8.79		876.3		10.44		896.8		7.14		47.0		9.32	

1/ Incluye leasing financiero

2/ Promedio ponderado por monto de las tasa de los créditos ordinarios, de tesorería y preferenciales. No incluye construcción de vivienda.

3/ Promedio ponderado por monto

Fuente: Formato 088 de la Superintendencia Financiera.

CUADRO 4

Desembolsos y Tasas de Interés Cartera de Consumo y Tarjeta de crédito ¹

Moneda Legal

Semana	Fecha	Consumo ²				Tarjetas de Crédito ³			
		Desembolsos MM\$		Tasa de interés % ⁴		Desembolsos MM\$		Tasa de interés % ⁴	
		2019	2020	2019	2020	2019	2020	2019	2020
1	ene-10	724	1,042	19.16	16.99	592	683	27.27	25.89
2	ene-17	1,142	1,581	18.76	16.63	640	764	27.07	25.61
3	ene-24	1,452	1,848	18.34	15.88	610	760	26.91	25.46
4	ene-31	1,811	2,790	17.83	15.35	659	740	26.83	25.36
5	feb-07	1,271	1,801	18.65	16.09	607	724	27.24	25.71
6	feb-14	1,420	2,090	18.11	15.95	593	710	26.96	25.48
7	feb-21	1,765	2,185	17.69	15.83	601	727	27.13	25.48
8	feb-28	2,151	3,069	17.26	14.99	676	730	27.18	25.27
9	mar-06	1,252	1,840	18.31	15.83	645	753	26.78	25.38
10	mar-13	1,432	1,955	18.10	15.97	633	718	26.77	24.87
11	mar-20	1,546	1,865	17.63	15.84	671	716	26.49	24.61
12	mar-27	2,052	838	16.98	15.47	652	293	26.39	22.89
13	abr-03	1,335	774	18.24	15.83	690	301	26.39	22.26
14	abr-10	1,449	229	17.98	16.50	668	218	26.50	22.46
15	abr-17	971	309	17.87	16.53	557	277	26.94	23.86
16	abr-24	1,755	574	17.42	18.17	701	300	26.55	24.68
17	may-01	1,751	501	17.18	16.01	682	276	26.52	24.75
18	may-08	1,353	386	17.98	15.29	698	344	26.64	24.72
19	may-15	1,596	466	17.49	15.18	715	328	26.66	24.68
20	may-22	1,750	576	16.90	15.17	725	362	26.42	24.58
21	may-29	2,671	855	16.44	14.78	701	330	26.22	24.47
22	jun-05	1,150	628	17.70	15.17	655	371	26.68	24.60
23	jun-12	1,513	722	17.41	15.12	713	384	26.44	24.60
24	jun-19	1,666	689	17.01	15.02	788	482	26.47	24.65
25	jun-26	2,296	902	16.10	14.78	749	458	26.31	24.67
26	jul-03	1,219	838	17.45	14.98	737	461	26.65	24.89
27	jul-10	1,660	751	17.17	15.28	752	474	26.31	25.28
28	jul-17	1,895	819	16.82	15.18	751	414	26.13	25.15
29	jul-24	2,111	855	16.28	14.97	710	397	26.13	25.68
30	jul-31	2,518	1,463	16.14	14.63	738	403	25.72	25.53
31	ago-07	1,385	661	16.77	15.72	707	366	26.33	25.70
32	ago-14	1,839	934	16.57	15.45	646	439	26.06	25.59
33	ago-21	1,781	942	16.09	15.08	690	413	26.08	25.83
34	ago-28	3,168	1,478	14.93	14.69	745	431	25.23	25.65
35	sep-04	1,839	1,377	15.96	14.81	734	464	25.41	25.79
36	sep-11	2,146	1,206	15.66	15.02	735	466	25.58	25.61
37	sep-18	2,144	1,384	15.60	14.63	748	467	25.53	25.54
38	sep-25	2,833	1,738	15.09	14.17	768	473	26.04	25.35
39	oct-02	2,319	1,950	15.61	14.08	804	533	25.95	25.43
40	oct-09	2,032	1,321	16.05	14.75	783	508	25.65	25.52
41	oct-16	1,699	1,273	16.11	14.64	713	465	25.87	25.57
42	oct-23	2,596	1,821	15.31	14.17	781	531	25.19	25.20
43	oct-30	2,841	2,380	14.86	13.82	773	500	25.11	25.15
44	nov-06	1,516	1,077	15.86	14.74	709	494	26.23	24.17
45	nov-13	1,653		15.94		731		26.02	
46	nov-20	1,957		15.67		737		25.46	
47	nov-27	3,143		14.81		930		25.46	
48	dic-04	1,883		15.82		988		25.96	
49	dic-11	1,932		15.67		842		25.70	
50	dic-18	2,288		15.32		912		25.84	
51	dic-25	1,842		15.15		847		26.23	
52	ene-01	1,132		15.93		663		26.32	

1/ Incluye leasing financiero.

2/ Incluye créditos en pesos y en UVR.

3/ Promedio ponderado por monto. No incluye avances ni compras a 1 mes.

4/ Corresponde al promedio ponderado por monto de la tasa de los desembolsos en pesos y en UVR. Antes de realizar el promedio ponderado, a la tasa de interés de los créditos en UVR se les sumó la variación anual de la UVR de la respectiva semana.

Fuente: Formato 088 de la Superintendencia Financiera.

CUADRO 5

Desembolsos y Tasas de Interés Cartera de Microcrédito e Hipotecaria¹

Moneda Legal

Semana	Fecha 2020	Microcrédito				Hipotecaria ²							
		Desembolsos MM\$		Tasa de interés % ³		Construcción		Adquisición					
		2019	2020	2019	2020	Desembolsos MM\$	Tasa de interés % ⁴	Desembolsos MM\$	Tasa de interés % ⁴				
						2019	2020	2019	2020	2019	2020	2019	2020
1	ene-10	78	73	38.08	37.99	16	6	10.09	10.03	131	141	10.26	10.41
2	ene-17	129	139	37.39	38.16	51	31	9.34	9.25	222	256	10.35	10.32
3	ene-24	144	148	36.81	37.46	87	43	9.06	9.32	239	236	10.40	10.43
4	ene-31	161	209	35.73	36.36	60	67	9.61	9.94	354	493	10.42	10.44
5	feb-07	96	95	37.92	37.63	50	33	9.42	9.74	169	177	10.46	10.52
6	feb-14	133	144	37.38	37.47	58	59	9.47	9.15	224	231	10.43	10.50
7	feb-21	139	161	37.06	37.04	68	38	9.30	9.30	246	254	10.47	10.52
8	feb-28	161	173	35.90	35.97	62	72	9.44	8.96	405	441	10.38	10.42
9	mar-06	91	129	37.40	36.55	74	60	10.04	9.36	177	174	10.38	10.54
10	mar-13	131	143	37.07	37.38	55	61	9.43	9.05	241	234	10.41	10.44
11	mar-20	141	133	36.48	37.39	95	80	9.33	8.95	247	224	10.47	10.40
12	mar-27	137	24	35.90	31.86	79	64	9.22	9.23	442	99	10.44	10.37
13	abr-03	107	8	36.72	26.72	42	62	9.51	9.78	175	108	10.34	10.60
14	abr-10	129	3	37.42	22.36	105	7	8.91	10.13	220	28	10.34	10.13
15	abr-17	91	6	37.61	29.18	27	14	9.33	9.23	159	57	10.37	10.20
16	abr-24	116	7	36.70	31.24	141	25	8.85	9.54	274	83	10.39	10.47
17	may-01	121	12	35.90	31.87	58	18	9.05	9.89	360	130	10.41	10.26
18	may-08	106	18	37.90	31.47	60	16	9.67	9.03	188	73	10.45	10.44
19	may-15	126	33	37.02	31.32	68	15	9.02	9.61	262	121	10.44	10.42
20	may-22	138	39	36.75	32.35	59	19	9.33	9.35	287	138	10.55	10.51
21	may-29	183	45	35.37	31.78	76	29	9.13	8.83	552	259	10.50	10.37
22	jun-05	59	39	36.43	32.84	89	27	9.79	9.57	128	157	10.57	10.48
23	jun-12	126	64	37.36	37.61	102	35	9.02	9.65	235	180	10.44	10.27
24	jun-19	135	72	36.77	38.62	48	28	9.27	9.90	266	141	10.49	10.46
25	jun-26	144	95	35.73	38.81	59	39	9.22	9.02	455	184	10.52	10.31
26	jul-03	90	101	35.99	38.65	58	47	9.92	8.78	153	178	10.47	10.28
27	jul-10	120	99	37.35	38.95	77	32	9.58	9.45	221	147	10.44	10.48
28	jul-17	142	96	36.99	38.57	79	42	9.05	8.28	275	162	10.47	10.31
29	jul-24	134	81	36.32	38.78	73	34	9.10	8.71	290	126	10.51	10.34
30	jul-31	155	123	35.34	37.75	83	54	9.07	8.15	481	311	10.41	10.29
31	ago-07	83	48	37.34	38.46	55	33	8.94	7.96	158	110	10.45	10.38
32	ago-14	134	88	37.35	39.83	63	45	9.54	8.26	254	154	10.42	10.18
33	ago-21	112	82	36.82	38.07	58	36	9.15	7.66	250	146	10.47	10.31
34	ago-28	183	140	35.76	36.72	104	46	9.46	7.85	540	254	10.40	10.31
35	sep-04	108	137	36.43	35.83	52	56	9.41	8.02	185	249	10.40	10.20
36	sep-11	126	136	37.07	37.76	58	54	9.39	7.98	261	161	10.39	10.12
37	sep-18	136	142	36.64	37.31	65	39	9.14	8.67	297	207	10.38	10.07
38	sep-25	158	146	35.74	37.10	84	54	9.67	7.17	433	201	10.38	10.06
39	oct-02	136	147	35.00	36.73	47	72	9.66	7.76	375	351	10.38	9.88
40	oct-09	122	119	37.18	38.67	55	28	9.17	7.72	236	166	10.37	9.93
41	oct-16	112	111	36.70	38.44	37	38	9.60	7.41	242	174	10.49	9.86
42	oct-23	149	149	36.23	38.39	96	46	9.61	7.17	328	237	10.38	9.96
43	oct-30	178	179	35.30	37.32	79	62	9.85	7.16	480	548	10.44	9.78
44	nov-06	79	89	37.86	36.50	38	21	9.25	7.99	128	160	10.46	9.82
45	nov-13	112		37.50		72		8.73		168		10.44	
46	nov-20	141		37.20		50		9.46		229		10.40	
47	nov-27	194		35.90		89		9.24		583		10.42	
48	dic-04	130		36.64		49		9.56		222		10.39	
49	dic-11	142		37.15		76		9.52		282		10.46	
50	dic-18	158		37.07		113		9.22		400		10.43	
51	dic-25	112		36.01		58		9.01		424		10.39	
52	ene-01	80		35.75		3		10.30		287		10.43	

1/ Incluye leasing financiero.

2/ Incluye créditos en pesos y en UVR.

3/ Promedio ponderado por monto

4/ Corresponde al promedio ponderado por monto de la tasa de los desembolsos en pesos y en UVR. Antes de realizar el promedio ponderado, a la tasa de interés de los créditos

en UVR se les sumó la variación anual de la UVR de la respectiva semana.

Fuente: Formato 088 de la Superintendencia Financiera.

GRAFICO 1

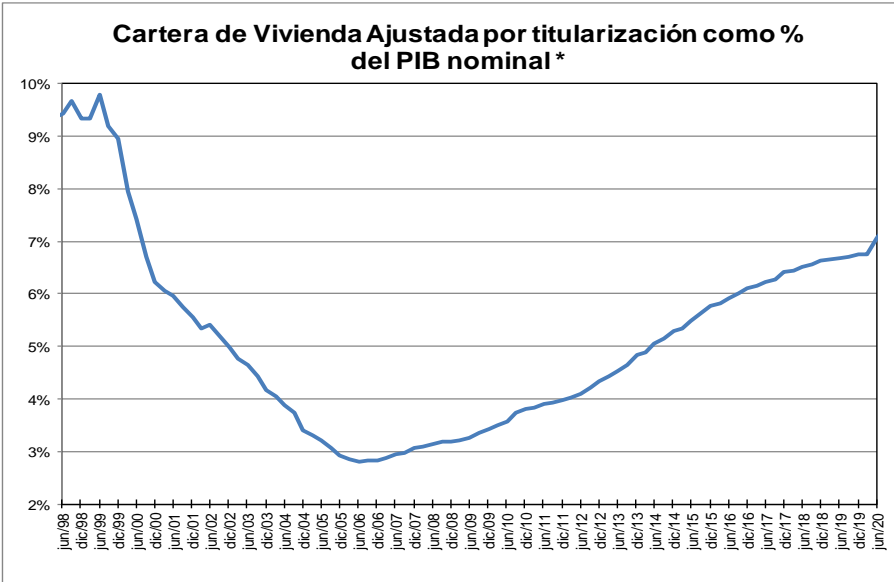
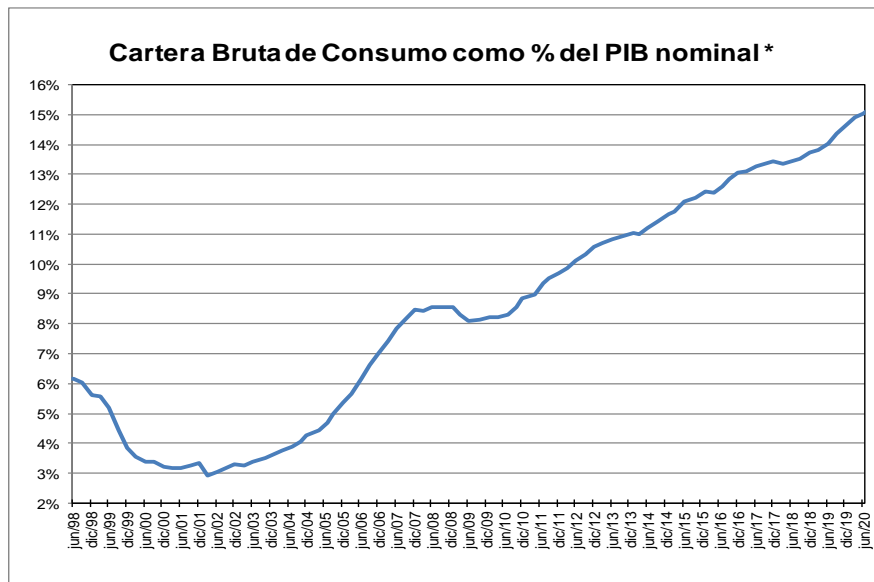
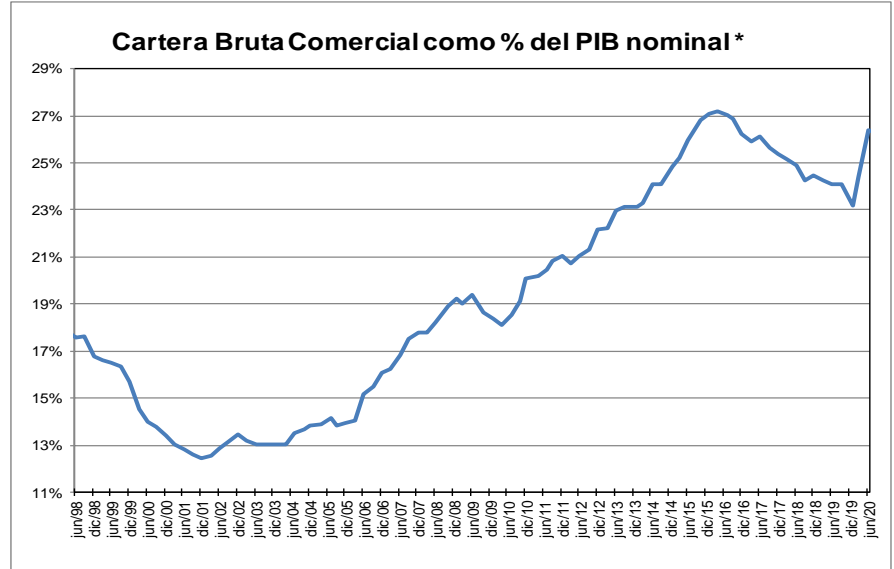
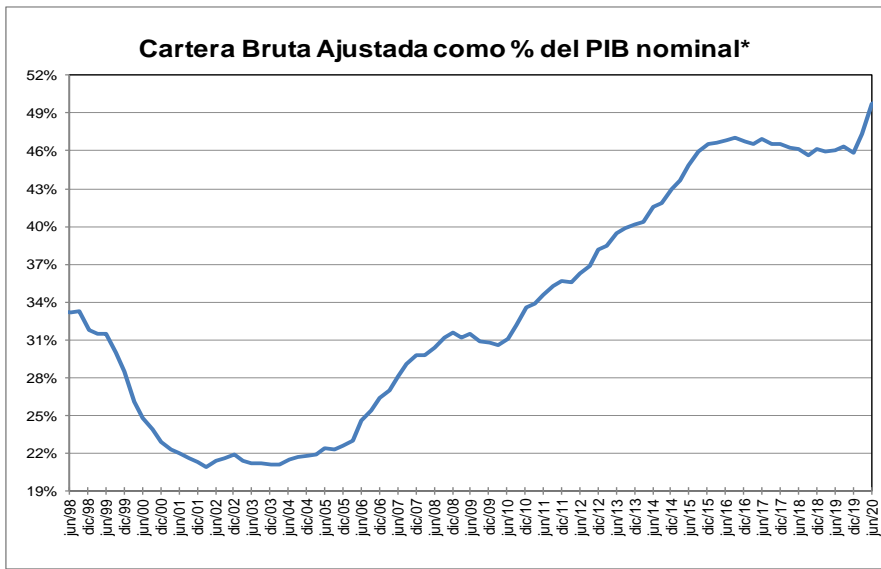

* Corresponde a cartera en moneda total y no incluye la cartera de las entidades financieras especiales. El PIB se refiere al nominal sin desestacionalizar.

Fuente: A partir de 2002 Formato 281 de la Superintendencia financiera de Colombia y ajustes del BR. Antes balances mensuales.

GRAFICO 2
Cartera e Inversiones (brutas) / Total Activos *
(Moneda Total)

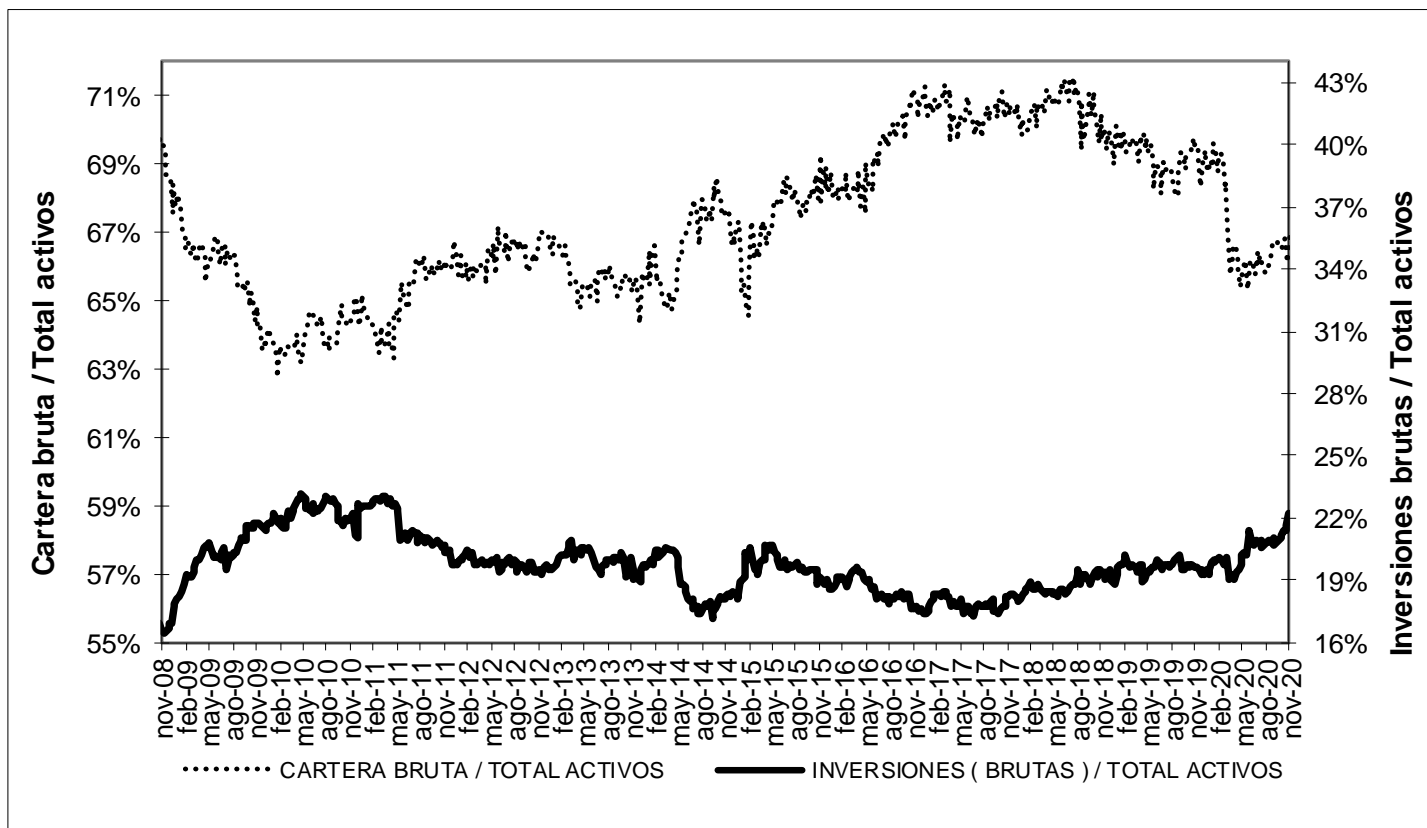

* Sin entidades financieras especiales
 Fuente: Banco de la República

ANEXO 4. MERCADO CAMBIARIO

Gráfico 1

TRM-Devaluación Año Corrido Anualizada y Año Completo

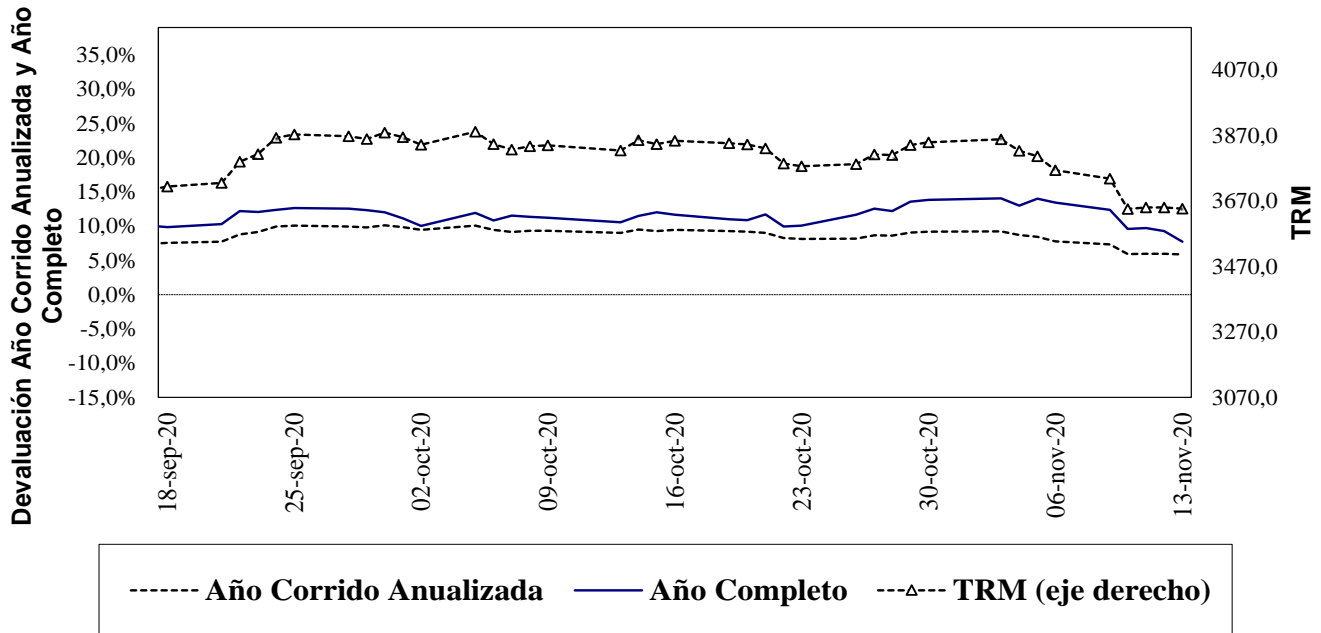

Fuente: Superfinanciera, Banco de la República

Gráfico 2⁵

Índice de Tasa de Cambio Real Promedio

Promedio Total-Ponderaciones según promedios móviles de orden 12

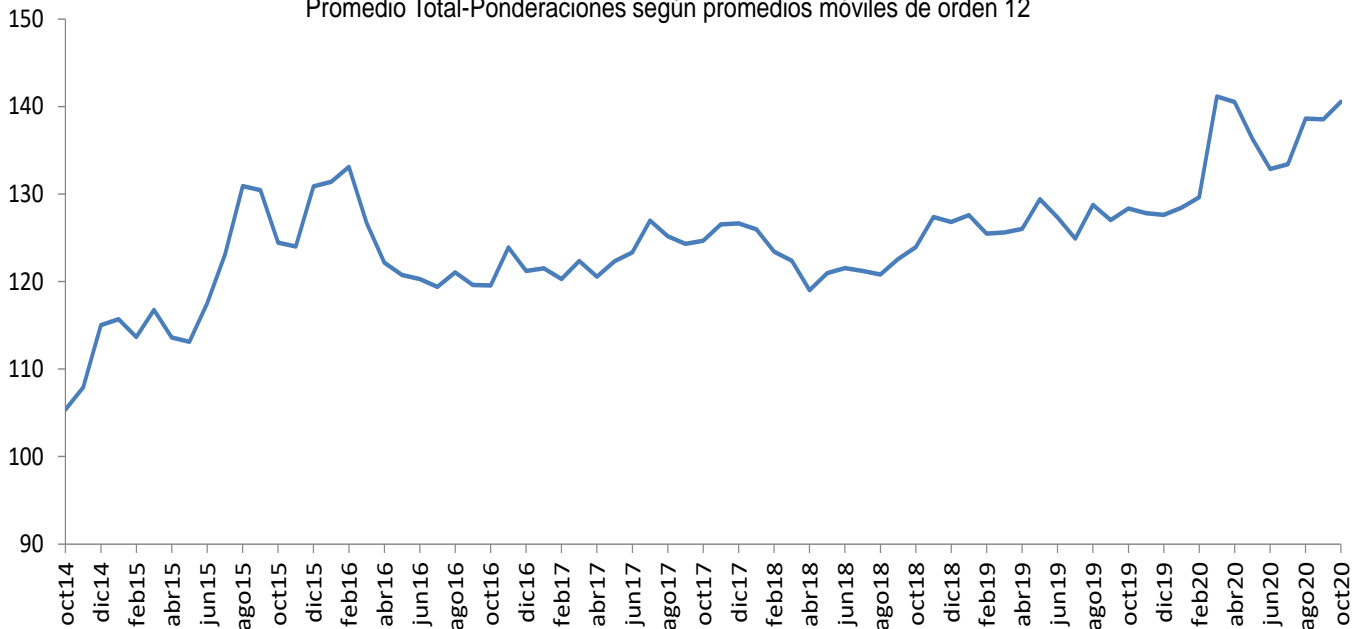

Fuente: Banco de la República

⁵ El índice de la tasa de cambio real (ITCR) es un precio relativo que compara el valor de una canasta de bienes para dos países distintos y los expresa en la misma moneda. Este cálculo se lleva a cabo mediante un promedio geométrico ponderado de los niveles de relación entre Colombia y sus principales socios comerciales.

ANEXO 5: MERCADO FORWARD⁶

Cuadro 3

SALDOS DE OPERACIONES FORWARD												
millones de USD	SALDOS DE COMPRA DEL SF CON:				SALDOS DE VENTA DEL SF CON:				SALDOS NETOS DE COMPRA DEL SF CON: (compras-ventas)			SALDO COMPRAS NETAS SF
	Fondos Pensiones	Intragrupo y Offshore	Interbancario	Resto	Fondos Pensiones	Intragrupo y Offshore	Interbancario	Resto	Fondos Pensiones	Intragrupo y Offshore	Resto	
12-oct-20	\$ 8,623	\$ 11,813	\$ 9,676	\$ 6,651	\$ 2,159	\$ 21,045	\$ 9,804	\$ 6,678	\$ 6,465	-\$ 9,232	-\$ 26	-\$ 2,794
13-oct-20	\$ 8,947	\$ 12,291	\$ 9,704	\$ 6,592	\$ 2,479	\$ 21,474	\$ 9,833	\$ 6,592	\$ 6,468	-\$ 9,183	-\$ 1	-\$ 2,716
14-oct-20	\$ 8,797	\$ 12,786	\$ 10,255	\$ 6,512	\$ 2,472	\$ 21,815	\$ 10,383	\$ 6,562	\$ 6,325	-\$ 9,029	-\$ 50	-\$ 2,754
15-oct-20	\$ 8,368	\$ 12,900	\$ 10,349	\$ 6,469	\$ 2,175	\$ 21,609	\$ 10,435	\$ 6,413	\$ 6,193	-\$ 8,709	\$ 56	-\$ 2,461
16-oct-20	\$ 8,495	\$ 13,266	\$ 10,618	\$ 6,448	\$ 2,217	\$ 22,048	\$ 10,704	\$ 6,377	\$ 6,279	-\$ 8,781	\$ 70	-\$ 2,432
19-oct-20	\$ 8,673	\$ 13,575	\$ 10,804	\$ 6,413	\$ 2,420	\$ 22,160	\$ 10,955	\$ 6,377	\$ 6,252	-\$ 8,585	\$ 36	-\$ 2,297
20-oct-20	\$ 8,857	\$ 13,525	\$ 11,072	\$ 6,391	\$ 2,542	\$ 22,159	\$ 11,231	\$ 6,416	\$ 6,315	-\$ 8,634	-\$ 25	-\$ 2,345
21-oct-20	\$ 8,930	\$ 13,590	\$ 11,205	\$ 6,345	\$ 2,529	\$ 21,973	\$ 11,364	\$ 6,491	\$ 6,401	-\$ 8,383	-\$ 145	-\$ 2,127
22-oct-20	\$ 8,765	\$ 13,006	\$ 10,797	\$ 6,271	\$ 2,468	\$ 21,111	\$ 10,956	\$ 6,509	\$ 6,296	-\$ 8,105	-\$ 238	-\$ 2,047
23-oct-20	\$ 8,771	\$ 13,327	\$ 10,848	\$ 6,296	\$ 2,472	\$ 21,373	\$ 11,006	\$ 6,509	\$ 6,299	-\$ 8,046	-\$ 213	-\$ 1,960
26-oct-20	\$ 8,784	\$ 13,002	\$ 10,854	\$ 6,334	\$ 2,317	\$ 21,192	\$ 11,014	\$ 6,457	\$ 6,466	-\$ 8,190	-\$ 123	-\$ 1,847
27-oct-20	\$ 8,540	\$ 13,031	\$ 10,786	\$ 6,355	\$ 2,375	\$ 20,778	\$ 10,947	\$ 6,491	\$ 6,165	-\$ 7,747	-\$ 136	-\$ 1,717
28-oct-20	\$ 8,457	\$ 12,930	\$ 10,546	\$ 6,308	\$ 2,268	\$ 20,540	\$ 10,707	\$ 6,472	\$ 6,189	-\$ 7,609	-\$ 164	-\$ 1,584
29-oct-20	\$ 8,325	\$ 12,241	\$ 10,348	\$ 6,277	\$ 2,285	\$ 19,786	\$ 10,486	\$ 6,438	\$ 6,041	-\$ 7,544	-\$ 161	-\$ 1,665
30-oct-20	\$ 8,386	\$ 12,040	\$ 10,457	\$ 6,313	\$ 2,265	\$ 19,797	\$ 10,647	\$ 6,468	\$ 6,121	-\$ 7,758	-\$ 155	-\$ 1,792
2-nov-20	\$ 8,386	\$ 12,026	\$ 10,457	\$ 6,313	\$ 2,265	\$ 19,797	\$ 10,647	\$ 6,468	\$ 6,121	-\$ 7,772	-\$ 155	-\$ 1,806
3-nov-20	\$ 8,554	\$ 11,906	\$ 10,442	\$ 6,179	\$ 2,281	\$ 19,796	\$ 10,632	\$ 6,479	\$ 6,274	-\$ 7,890	-\$ 301	-\$ 1,917
4-nov-20	\$ 8,367	\$ 11,767	\$ 10,551	\$ 6,110	\$ 2,135	\$ 19,484	\$ 10,760	\$ 6,460	\$ 6,233	-\$ 7,717	-\$ 350	-\$ 1,834
5-nov-20	\$ 8,289	\$ 11,262	\$ 10,316	\$ 6,115	\$ 2,180	\$ 18,624	\$ 10,518	\$ 6,583	\$ 6,109	-\$ 7,361	-\$ 468	-\$ 1,720
6-nov-20	\$ 8,204	\$ 11,698	\$ 10,870	\$ 6,079	\$ 2,101	\$ 18,830	\$ 11,015	\$ 6,703	\$ 6,103	-\$ 7,132	-\$ 624	-\$ 1,653
9-nov-20	\$ 8,260	\$ 12,728	\$ 11,069	\$ 6,091	\$ 2,123	\$ 19,273	\$ 11,207	\$ 7,051	\$ 6,136	-\$ 6,545	-\$ 960	-\$ 1,369
10-nov-20	\$ 8,228	\$ 12,955	\$ 11,030	\$ 6,005	\$ 2,193	\$ 19,190	\$ 11,169	\$ 7,195	\$ 6,035	-\$ 6,236	-\$ 1,190	-\$ 1,390
11-nov-20	\$ 8,232	\$ 13,293	\$ 11,436	\$ 6,026	\$ 2,219	\$ 19,400	\$ 11,575	\$ 7,260	\$ 6,013	-\$ 6,107	-\$ 1,234	-\$ 1,329
12-nov-20	\$ 8,258	\$ 13,011	\$ 11,124	\$ 5,967	\$ 2,263	\$ 19,065	\$ 11,263	\$ 7,262	\$ 5,994	-\$ 6,054	-\$ 1,295	-\$ 1,355

Gráfico 1

SALDOS DE COMPRA Y VENTA DE FORWARDS DE LOS IMC AL RESTO DE AGENTES (Excluye interbancario, FPC, intragrupo y offshore)

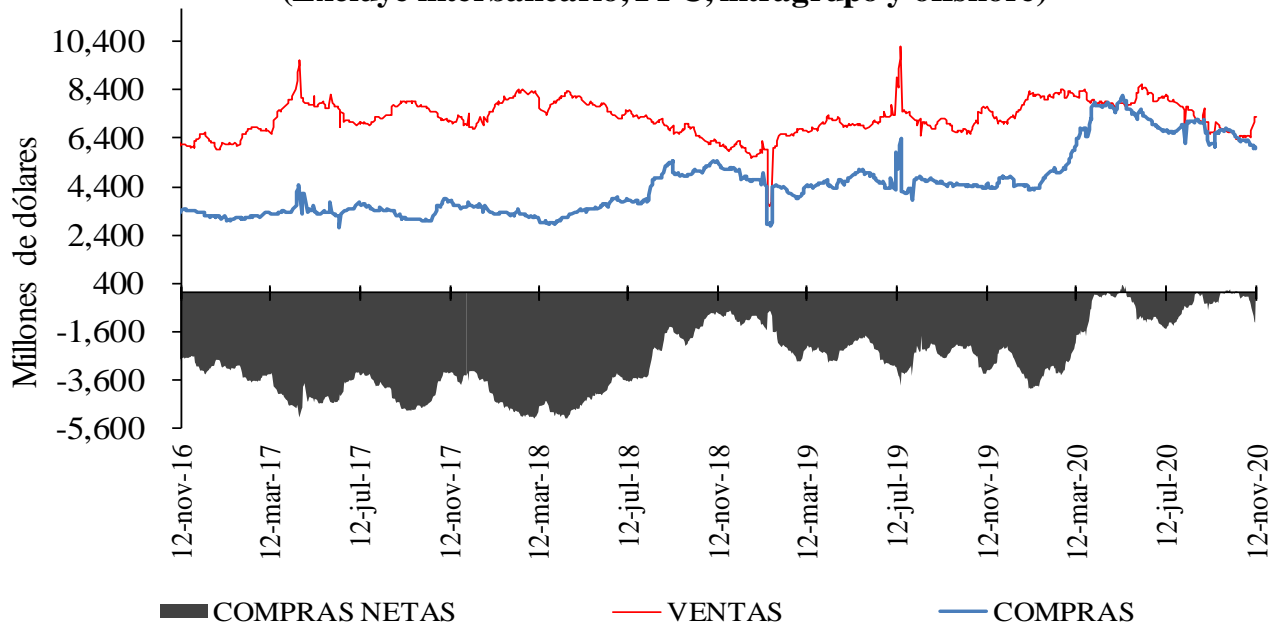

⁶ Las operaciones y posiciones de derivados de los IMC no incluyen las de las sociedades comisionistas de bolsa.

Gráfico 2



Gráfico 3



Cuadro 4

Devaluación implícita y tasas de interés

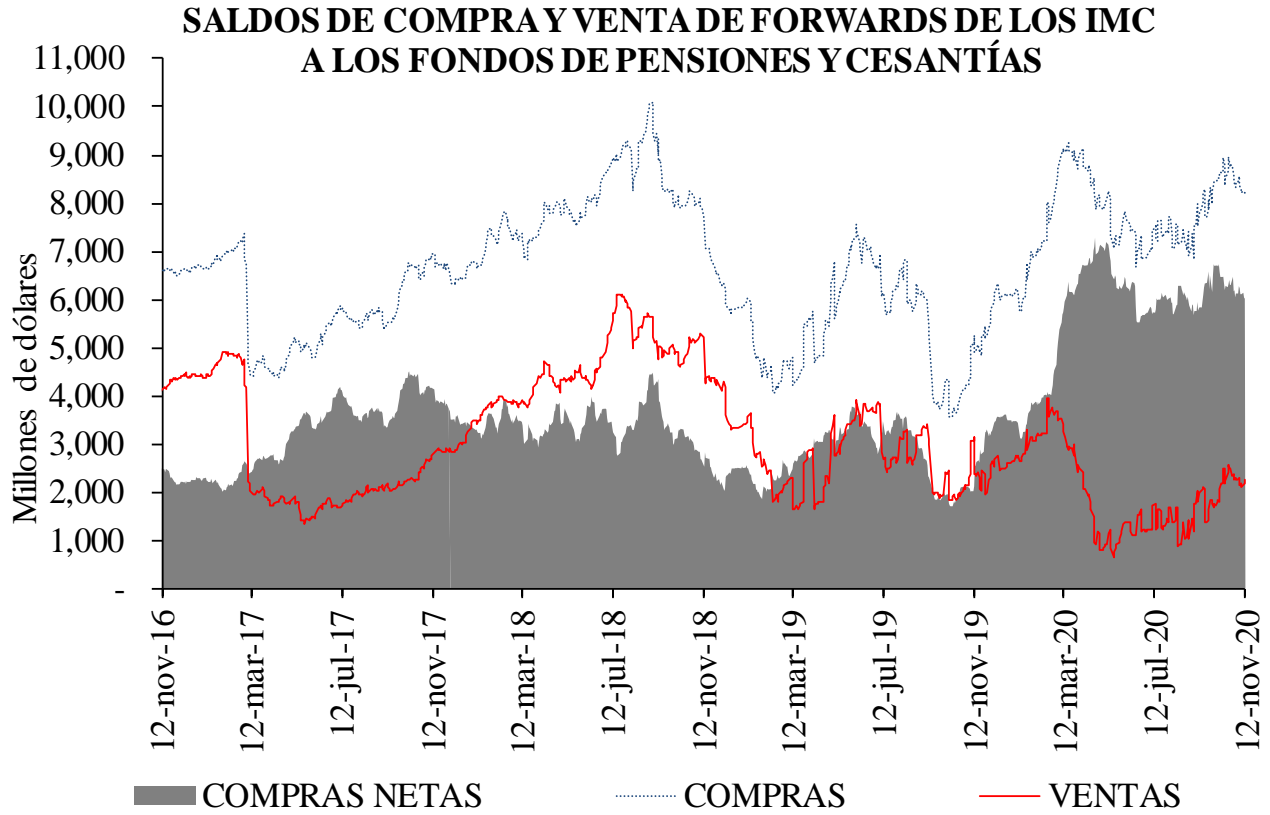
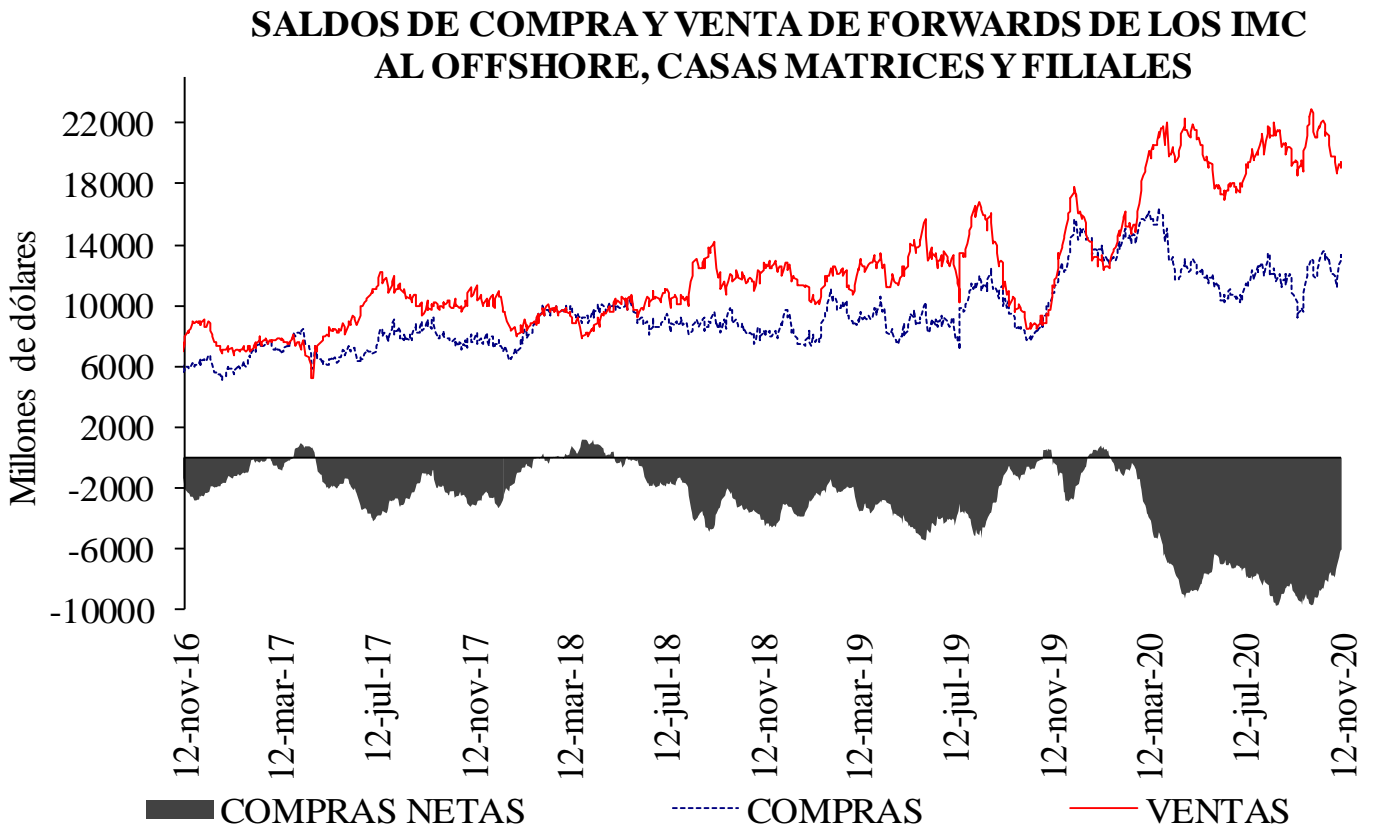
DIFERENCIA DEVIMPAN - DIFERENCIAL TASAS DE INTERÉS*						
	Al resto del real		A Offshore, IG y otros financieros**		A FPC y fiduciarias	
	Compras	Ventas	Compras	Ventas	Compras	Ventas
3-14	-1.08%	2.74%	-0.42%	0.28%	-0.37%	-0.17%
15-35	-0.52%	0.97%	-0.10%	-0.14%	-0.53%	0.11%
36-60	-0.68%	0.77%	-0.04%	0.33%	-0.43%	0.09%
61-90	-0.65%	0.66%	-0.19%	0.19%	-0.28%	0.01%
91-180	-0.13%	0.70%	0.14%	0.52%	0.12%	0.30%
>180	0.25%	0.90%	0.47%	0.00%	0.23%	0.00%
Total	-0.57%	0.89%	-0.18%	-0.01%	-0.41%	0.00%

**IG: Intragrupo

Cuadro 5

Tasas forward promedio y expectativas de tasa de cambio

Tasa promedio de operaciones forward ^{1/}						
Semana de Negociación	Semana de Vencimiento					
	12-nov-20		19-nov-20		26-nov-20	
	No.Obs.	Tasa Prom	No.Obs.	Tasa Prom	No.Obs.	Tasa Prom
05-nov-20	131	3,790.22	156	3,798.39	n.d.	n.d.
12-nov-20	113	3,665.40	255	3,653.25	184	3,650.23

1/ Tasa forward operaciones fecha cumplimiento +/- 5 días a la fecha en cumplimiento.

Cuadro 6

	ENCUESTA DE EXPECTATIVAS DEL BR									
	feb-20	mar-20	abr-20	may-20	jun-20	jul-20	ago-20	sep-20	oct-20	nov-20
Pronóstico a:										
Fin de mes	\$ 3,390.47	\$ 3,800.08	\$ 3,944.79	\$ 3,914.54	\$ 3,659.18	\$ 3,647.09	\$ 3,730.39	\$ 3,718.63	\$ 3,817.23	\$ 3,667.56
dic-20	\$ 3,325.46	\$ 3,585.15	\$ 3,775.13	\$ 3,792.67	\$ 3,703.05	\$ 3,677.61	\$ 3,691.11	\$ 3,700.60	\$ 3,728.17	\$ 3,670.88
dic-21	\$ 3,294.49	\$ 3,452.56	\$ 3,585.79	\$ 3,611.27	\$ 3,586.86	\$ 3,543.29	\$ 3,557.74	\$ 3,570.47	\$ 3,589.13	\$ 3,600.59

ANEXO 6: MERCADO DE DEUDA PÚBLICA

Cuadro 1 Colocaciones de títulos TES “B” por subasta

(PESOS)

Fecha de cumplimiento	Fecha de emisión	Fecha de Vencimiento	Plazo	Valor nominal aprobado	Valor costo aprobado	Precio	Tasa de corte	Tasa cupón
10-nov-20	10-mar-20	09-mar-21	364 días	250,000,000,000	245,715,000,000	98.286	2.119	
03-nov-20	10-mar-20	09-mar-21	364 días	250,000,000,000	245,482,500,000	98.193	2.185	
27-oct-20	10-mar-20	09-mar-21	364 días	250,000,000,000	245,410,000,000	98.164	2.170	
20-oct-20	10-mar-20	09-mar-21	364 días	250,000,000,000	245,310,000,000	98.124	2.170	
13-oct-20	10-mar-20	09-mar-21	364 días	250,000,000,000	245,107,500,000	98.043	2.217	
06-oct-20	10-mar-20	09-mar-21	364 días	250,000,000,000	245,047,500,000	98.019	2.198	
11-nov-20	03-nov-19	03-nov-27	8 años	229,032,400,000	240,440,503,844	104.981	4.911	5.75
06-nov-20	03-nov-19	03-nov-27	8 años/2	239,771,400,000	248,081,876,724	103.466	5.155	5.75
28-oct-20	03-nov-19	03-nov-27	8 años	284,251,100,000	310,373,776,090	109.190	5.137	5.75
23-oct-20	03-nov-19	03-nov-27	8 años/2		0		4.873	5.75
14-oct-20	03-nov-19	03-nov-27	8 años	200,728,900,000	221,923,864,551	110.559	4.873	5.75
02-oct-20	03-nov-19	03-nov-27	8 años/2	135,989,800,000	148,990,424,880	109.560	5.010	5.75
23-sep-20	03-nov-19	03-nov-27	8 años	177,000,000,000	193,846,860,000	109.518	4.995	5.75
11-nov-20	18-oct-18	18-oct-34	16 años	424,000,000,000	464,449,600,000	109.540	6.255	7.25
06-nov-20	18-oct-18	18-oct-34	16 años/2	346,245,600,000	372,892,661,376	107.696	6.438	7.25
28-oct-20	18-oct-18	18-oct-34	16 años	433,000,000,000	466,388,630,000	107.711	6.419	7.25
23-oct-20	18-oct-18	18-oct-34	16 años/2		0		6.100	7.25
14-oct-20	18-oct-18	18-oct-34	16 años	272,623,800,000	321,142,657,686	117.797	6.100	7.25
02-oct-20	18-oct-18	18-oct-34	16 años/2	238,623,600,000	275,500,491,144	115.454	6.316	7.25
23-sep-20	18-oct-18	18-oct-34	16 años	338,524,600,000	390,708,167,090	115.415	6.302	7.25
11-nov-20	26-oct-19	26-oct-50	31 años	256,500,000,000	270,109,890,000	105.306	6.853	7.25
06-nov-20	26-oct-19	26-oct-50	31 años/2	154,490,100,000	158,378,615,817	102.517	7.063	7.25
28-oct-20	26-oct-19	26-oct-50	31 años	193,150,000,000	198,237,571,000	102.634	7.040	7.25
23-oct-20	26-oct-19	26-oct-50	31 años/2		0		6.855	7.25
14-oct-20	26-oct-19	26-oct-50	31 años	385,500,000,000	431,933,475,000	112.045	6.850	7.25
02-oct-20	26-oct-19	26-oct-50	31 años/2	282,399,100,000	311,441,023,444	110.284	6.967	7.25
23-sep-20	26-oct-19	26-oct-50	31 años	354,460,000,000	390,444,779,200	110.152	6.963	7.25

(UVR's)

Fecha de cumplimiento	Fecha de emisión	Fecha de Vencimiento	Plazo	Valor nominal aprobado	Valor costo aprobado	Precio	Tasa de corte	Tasa cupón
13-nov-20	18-abr-19	18-abr-29	10 años/2	38,490,000	39,481,887	102.577	2.081	2.25
04-nov-20	18-abr-19	18-abr-29	10 años	51,000,000	52,489,200	102.920	2.030	2.25
30-oct-20	18-abr-19	18-abr-29	10 años/2		0		2.035	2.25
21-oct-20	18-abr-19	18-abr-29	10 años	157,500,000	162,837,675	103.389	1.960	2.25
16-oct-20	18-abr-19	18-abr-29	10 años/2	2,500,000	2,568,550	102.742	2.039	2.25
07-oct-20	18-abr-19	18-abr-29	10 años	213,470,000	219,366,041	102.762	2.030	2.25
13-nov-20	25-feb-19	25-feb-37	18 años/2	617,050,000	680,945,528	110.355	3.140	3.75
04-nov-20	25-feb-19	25-feb-37	18 años	771,718,000	852,609,481	110.482	3.124	3.75
30-oct-20	25-feb-19	25-feb-37	18 años/2		0		3.063	3.75
21-oct-20	25-feb-19	25-feb-37	18 años	351,000,000	392,737,410	111.891	3.009	3.75
16-oct-20	25-feb-19	25-feb-37	18 años/2	521,106,000	571,637,649	109.697	3.170	3.75
07-oct-20	25-feb-19	25-feb-37	18 años	656,000,000	719,054,720	109.612	3.170	3.75
13-nov-20	16-jun-17	16-jun-49	32 años/2	342,335,000	364,511,461	106.478	3.474	3.75
04-nov-20	16-jun-17	16-jun-49	32 años	429,000,000	458,399,370	106.853	3.449	3.75
30-oct-20	16-jun-17	16-jun-49	32 años/2	223,714,000	237,684,939	106.245	3.479	3.75
21-oct-20	16-jun-17	16-jun-49	32 años	761,284,000	809,419,987	106.323	3.470	3.75
16-oct-20	16-jun-17	16-jun-49	32 años/2	321,182,000	340,735,560	106.088	3.480	3.75
07-oct-20	16-jun-17	16-jun-49	32 años	403,500,000	428,077,185	106.091	3.475	3.75

1/Es segunda vuelta en la que únicamente presentan los Creadores de Mercado que se les haya aprobado en la primera subasta.

2/Colocación no competitiva en la que únicamente presentan los Creadores de Mercado que se les haya aprobado en la primera subasta

Cuadro 2

Mercado Primario

TES DE CORTO PLAZO - OPERACIONES DE TESORERIA (\$m)				
	Subasta	Cancelados	Saldo en Circulación	Participación %
Tes Corto Plazo	11.750.000	13.490.999	11.750.000	51,1%
Cupo en Administración Vigente 2020			23.000.000	
Saldo por Colocar			11.250.000	48,9%

Fuente: Departamento de Fiduciaria y Valores. Datos al 13 de noviembre de 2020.

Tipo	Denominaciones Originales				Pesos (\$ mm)				Part. %
	Subasta	Convenida	Forzosa	Total	Subasta	Convenidas	Forzosa	Total	
Tasa Fija Pesos (millones)	19.145.101	10.163.811	113.873	29.422.784	19.145	10.164	114	29.423	75%
Tasa Variable Pesos (millones)	0	0	0	0	0	0	0	0	0%
UVR (millones)	27.715	7.264,5	0	34.979,4	7.612	1.995	0	9.607	25%
USD (millones)	0	0,0	0	0	0	0	0	0	0%
(1) Total Colocado					26.757	12.159	114	39.030	88,5%
Participación Porcentual					69%	31%	0%		
(2) Cupo de Administración para año 2020								44.106	100%
Saldo por Colocar (2) - (1)								5.076	11,5%

Fuente: Departamento de Fiduciaria y Valores.

Datos al 13 de noviembre de 2020.

Cuadro 3

Proyección de vencimientos de TES denominados en pesos					
TES EN PESOS (miles de millones de pesos)	CONCEPTO	TOTAL SEMANA	SECTOR FINANCIERO (1)	FOGAFIN	OTROS
SEMANA DEL 15 DE NOVIEMBRE AL 21 DE NOVIEMBRE	CAPITAL	\$ -	\$ -	\$ -	\$ -
	INTERESES (2)	\$ -	\$ -	\$ -	\$ -
SEMANA DEL 22 DE NOVIEMBRE AL 28 DE NOVIEMBRE	CAPITAL	\$ -	\$ -	\$ -	\$ -
	INTERESES (2)	\$ 1.247,05	\$ 236,46	\$ 34,65	\$ 975,94
SEMANA DEL 29 DE NOVIEMBRE AL 5 DE DICIEMBRE	CAPITAL	\$ -	\$ -	\$ -	\$ -
	INTERESES (2)	\$ -	\$ -	\$ -	\$ -
SEMANA DEL 6 DE DICIEMBRE AL 12 DE DICIEMBRE	CAPITAL	\$ 3.850,00	\$ 1.546,22	\$ -	\$ 2.303,78
	INTERESES (2)	\$ -	\$ -	\$ -	\$ -
SEMANA DEL 13 DE DICIEMBRE AL 19 DE DICIEMBRE	CAPITAL	\$ -	\$ -	\$ -	\$ -
	INTERESES (2)	\$ -	\$ -	\$ -	\$ -

Fuente: Departamento de Fiduciaria y Valores

(1) Incluye Bancos, CF, CFC, CAV, Fiduciarias, Fondos de Pensiones Privados y Comisionistas de Bolsa

(2) Incluye Cupones e Intereses

Gráfico 1

PROYECCIÓN DE VENCIMIENTOS Y PAGO DE CUPONES DE TES
13 de noviembre 2020

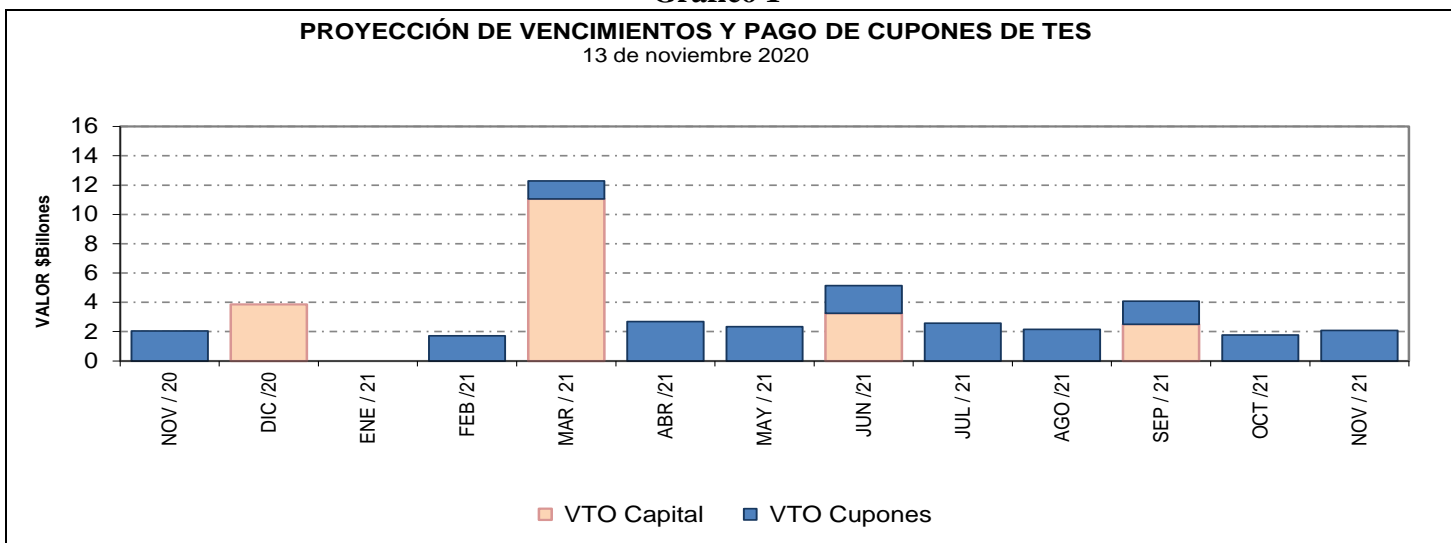

Cuadro 4
Saldos de deuda pública y Tenedores

		Vencimiento				TOTAL	
		Vence 2020		Vence después			
		Saldo en Circulación (\$mm)	Participación	Saldo en Circulación (\$mm)	Participación	Saldo en Circulación (\$mm)	Participación
Denominación	Plazo						
PESOS	<365 Días	\$ 3'850.0	1.1%	\$ 8'600.0	2.5%	\$ 12'450.0	3.6%
	1	\$ -	0.0%	\$ 27'931.4	8.1%	\$ 27'931.4	8.1%
	3	\$ -	0.0%	\$ 25'779.2	7.4%	\$ 25'779.2	7.4%
	5	\$ -	0.0%	\$ 48'731.8	14.1%	\$ 48'731.8	14.1%
	6	\$ -	0.0%	\$ 14'326.7	4.1%	\$ 14'326.7	4.1%
	7	\$ -	0.0%	\$ 31'116.1	9.0%	\$ 31'116.1	9.0%
	9	\$ -	0.0%	\$ 20'332.3	5.9%	\$ 20'332.3	5.9%
	11	\$ -	0.0%	\$ 23'907.4	6.9%	\$ 23'907.4	6.9%
	13	\$ -	0.0%	\$ 24'400.9	7.0%	\$ 24'400.9	7.0%
	29	\$ -	0.0%	\$ 6'483.7	1.9%	\$ 6'483.7	1.9%
	Total		\$ 3'850.0	1.1%	\$ 231'609.5	66.8%	\$ 235'459.5
UVR	<365 Días	\$ -	0.0%	\$ 8'202.8	2.4%	\$ 8'202.8	2.4%
	2	\$ -	0.0%	\$ 28'703.6	8.3%	\$ 28'703.6	8.3%
	4	\$ -	0.0%	\$ 10'834.4	3.1%	\$ 10'834.4	3.1%
	6	\$ -	0.0%	\$ 18'361.7	5.3%	\$ 18'361.7	5.3%
	8	\$ -	0.0%	\$ 2'280.4	0.7%	\$ 2'280.4	0.7%
	12	\$ -	0.0%	\$ 11'575.3	3.3%	\$ 11'575.3	3.3%
	14	\$ -	0.0%	\$ 15'971.6	4.6%	\$ 15'971.6	4.6%
	16	\$ -	0.0%	\$ 9'695.2	2.8%	\$ 9'695.2	2.8%
	28	\$ -	0.0%	\$ 5'775.6	1.7%	\$ 5'775.6	1.7%
	Total		\$ -	0.0%	\$ 111'400.6	32.1%	\$ 111'400.6
Total		\$ 3'850.0	1.1%	\$ 343'010.1	98.9%	\$ 346'860.1	100.0%

* Datos actualizados al 13 nov 2020

Fuente: Banco de la República

Cuadro 7

Montos Negociados Mercado Secundario TES

Miles de millones de pesos

	SEN					MEC				
	TF	DOL	IPC	UVR	Total	TF	DOL	IPC	UVR	Total
Promedio Diario										
Semana Actual	1.322,00	0,00	0,00	0,44	1.322,44	1.144,76	0,00	0,00	0,74	1.145,50
Semana Anterior	1.803,50	0,00	0,00	0,64	1.804,14	1.421,58	0,00	0,00	1,18	1.422,76
Diferencia	-481,50	0,00	0,00	-0,20	-481,70	-276,82	0,00	0,00	-0,44	-277,27
Trimestre Anterior	925,60	0,00	0,00	0,95	926,55	713,23	0,00	0,00	1,02	714,25
Diferencia	396,40	0,00	0,00	-0,50	395,90	431,52	0,00	0,00	-0,44	431,25

Fuente: BVC. Datos al 13 de noviembre del 2020

Gráfico 2*
Curvas UVR Spot
06 nov 2020 y 13 nov 2020

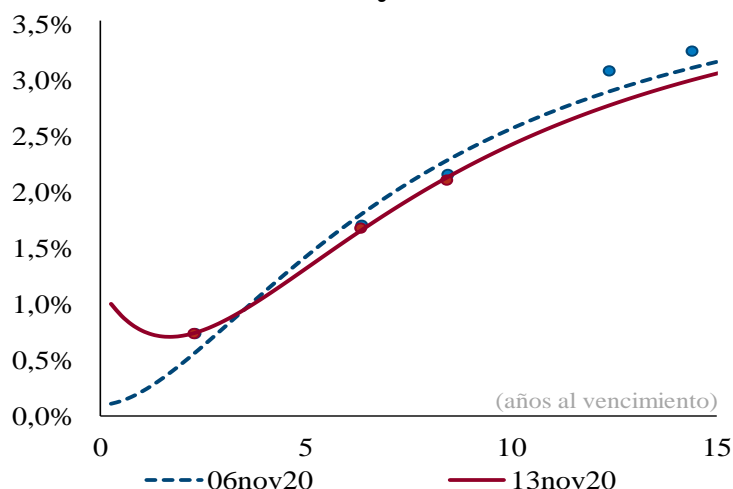

Cambios en la curva por plazo			
2 años	3 años	5 años	10 años
25	7	-10	-14

Cifras en puntos básicos

Cuadro 8

Expectativas de inflación

Plazo	Inflación Anual /1	DTF /1	TES TF - TES UVR /2				
			Semana Actual	Semana Anterior	Diferencia	Trimestre Anterior	Diferencia
			13-nov	6-nov	pbs.	25-sep	pbs.
3 Meses	2,20%	2,55%	1,73%	1,79%	-5,73	1,27%	46,18
6 Meses	2,36%	2,69%	1,81%	1,86%	-4,90	1,37%	44,35
9 Meses	2,68%	2,84%	1,88%	1,92%	-4,11	1,46%	42,61
12 Meses	2,85%	2,99%	1,95%	1,99%	-3,35	1,54%	40,96

/1 Según encuesta trimestral de expectativas de Octubre del 2020

/2 Diferencia en Curva Spot

/3 Fuente: Banco de la República

Cuadro 9

Bonos República de Colombia

BONOS EN DOLARES	jul-21	mar-23	feb-24	may-24	ene-26	abr-27	mar-29	ene-30	abr-31	sep-37	ene-41	feb-44	sep-45	may-49	may-51
Spread Actual	60	103	120	143	152	162	177	163	158	240	224	218	205	200	184
Spread Semana Anterior	60	109	135	161	164	175	194	179	178	260	243	228	224	220	195
Diferencia Semana Anterior	0	-6	-15	-18	-12	-13	-17	-16	-20	-20	-19	-10	-19	-20	-11
Precio Actual	102	103	108	122	112	110	114	104	106	146	135	130	123	128	112
Precio Semana Anterior	102	103	107	121	112	109	114	104	105	145	134	129	122	126	110
Diferencia Semana Anterior	-6	2	29	41	34	45	49	46	73	114	107	100	123	172	139
Rendimiento Actual	0,8	1,4	1,6	1,7	2,0	2,2	2,6	2,5	2,5	3,7	3,7	3,7	3,6	3,6	3,5
Rendimiento Semana Anterior	0,8	1,4	1,7	1,9	2,1	2,3	2,6	2,5	2,6	3,8	3,7	3,8	3,7	3,7	3,6
Diferencia Semana Anterior	0,00	-0,20	-1,00	-1,30	-0,70	-0,70	-0,70	-0,50	-0,80	-0,80	-0,60	-0,60	-0,70	-0,80	-0,70

Las diferencias semanales y el Spread en p.b.

Fuente: Minhacienda.

ANEXO 7: MERCADO DE RENTA VARIABLE

Cuadro 1

Comportamiento de la Bolsa de Valores de Colombia			
	Volumen Transado*	COLCAP	Variación (%)**
9-nov	178,280	1.213,69	3,53%
10-nov	56,483	1.213,39	3,50%
11-nov	56,854	1.220,06	4,07%
12-nov	77,458	1.207,21	2,97%
13-nov	46,168	1.209,87	3,20%

* Millones de pesos

**Variacion respecto utlimo dato semana anterior

Fuente: BVC.

ANEXO 8: MERCADOS INTERNACIONALES

Gráfico 1
INDICE VIX (Promedio móvil 5 días)

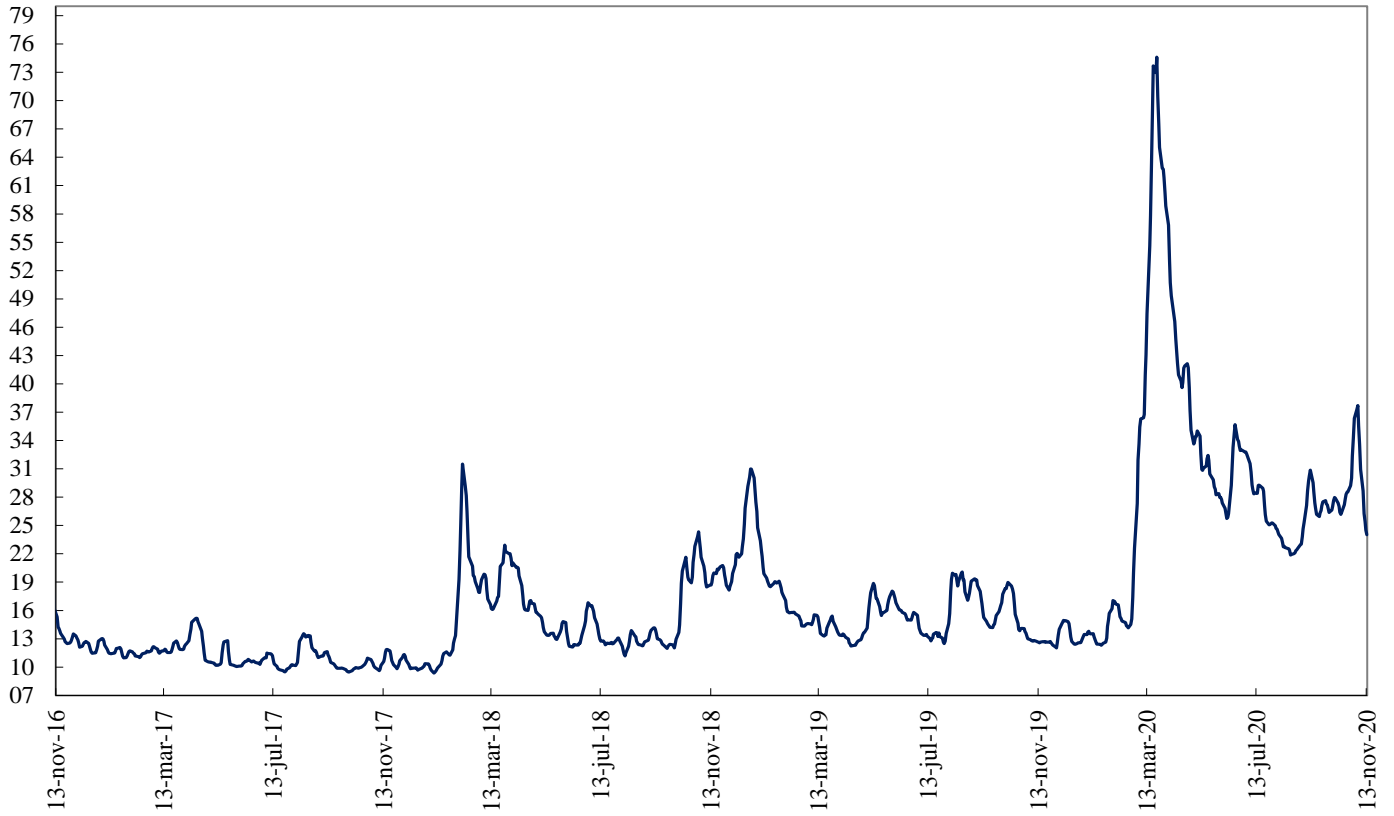

Fuente: Bloomberg

ANEXO 9: FLUJOS CAMBIARIOS

Gráfico 1. Flujo de Divisas de la Balanza Comercial
Flujos Mensuales (Millones de Dólares)

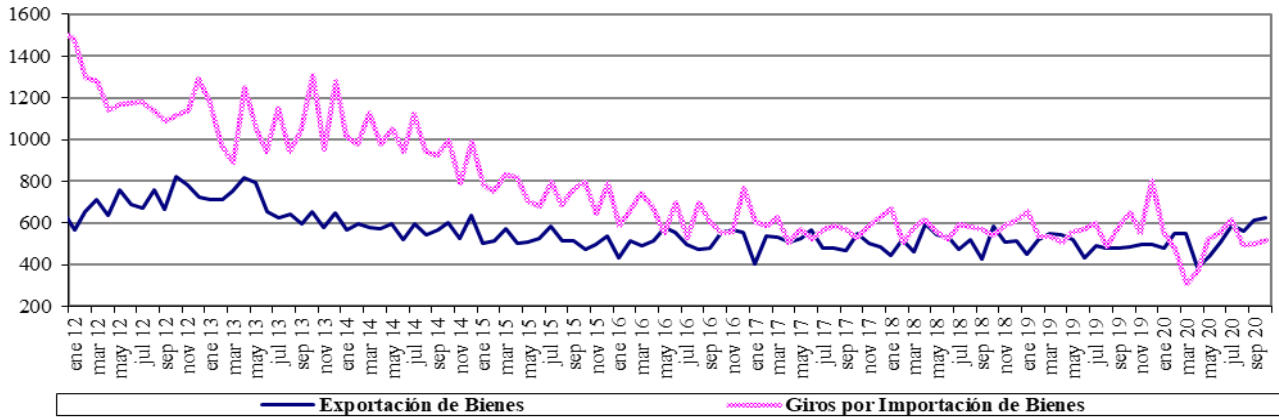

Fuente : Balanza Cambiaria - Banco de la República

Gráfico 2. Otros Giros financieros netos
Flujos Mensuales (Millones de Dólares)

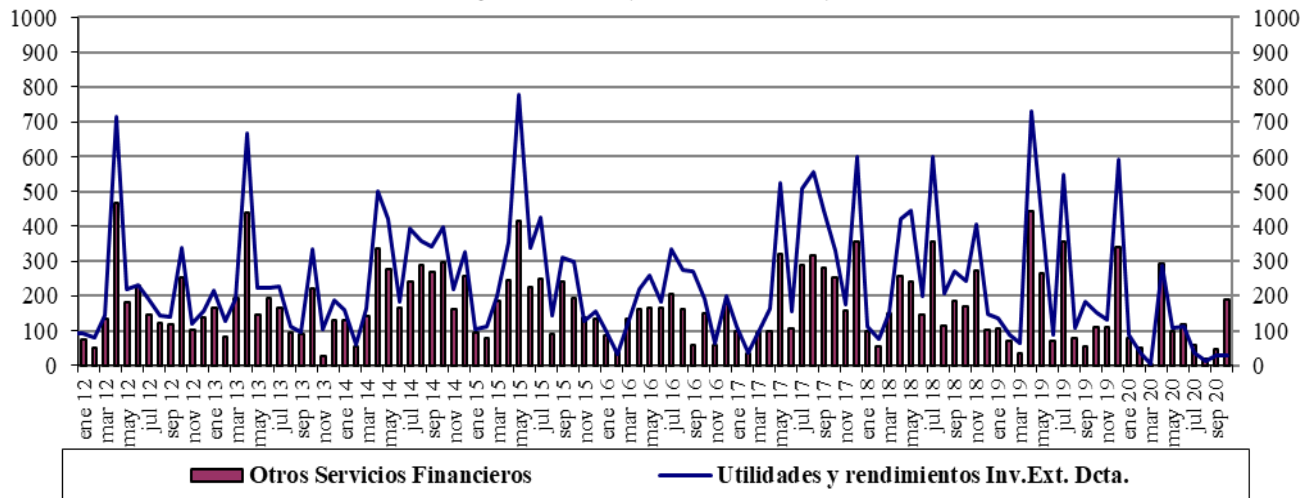

Fuente : Balanza Cambiaria - Banco de la República

Gráfico 3. Ingresos Netos por Transferencias, Donaciones y Remesas de Trabajadores
Flujos Mensuales (Millones de Dólares)

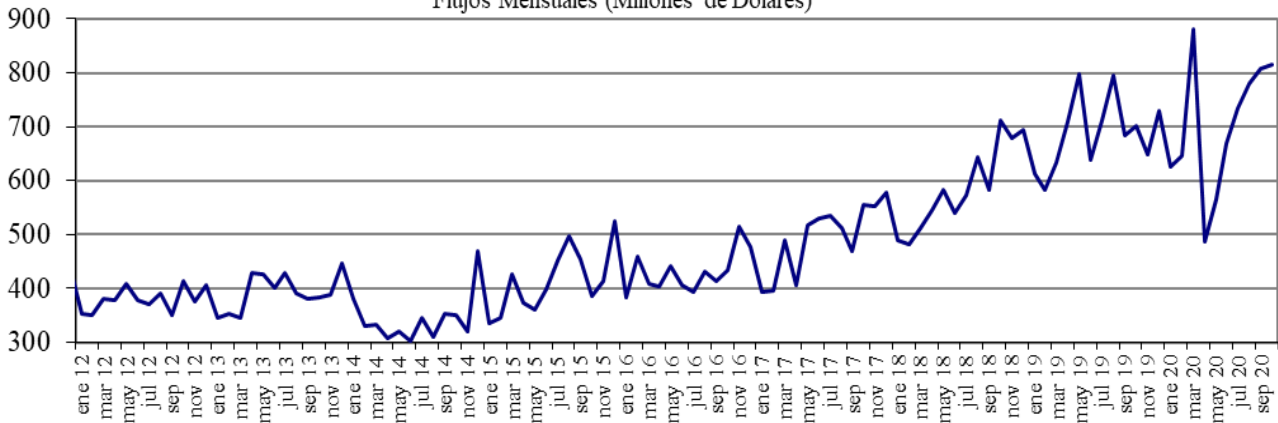

Fuente : Balanza Cambiaria - Banco de la República

Gráfico 4. Endeudamiento Neto del Sector Privado
Flujos Mensuales (Millones de Dólares)

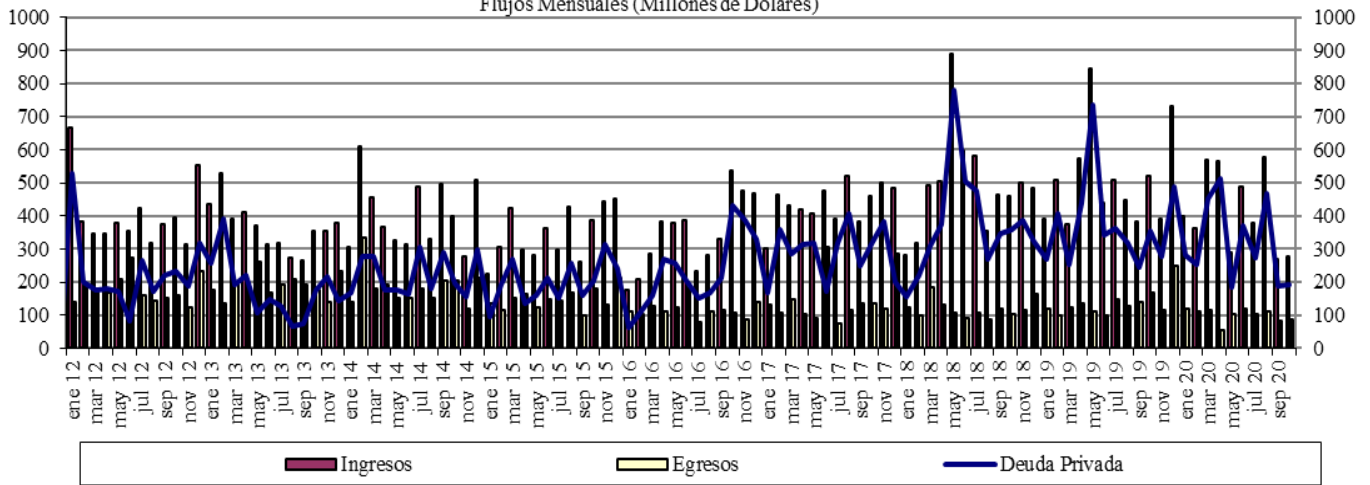

Fuente : Balanza Cambiaria - Banco de la República

Gráfico 5. Giro de Divisas por Pago de Deuda Privada
Flujos Mensuales (Millones de Dólares)

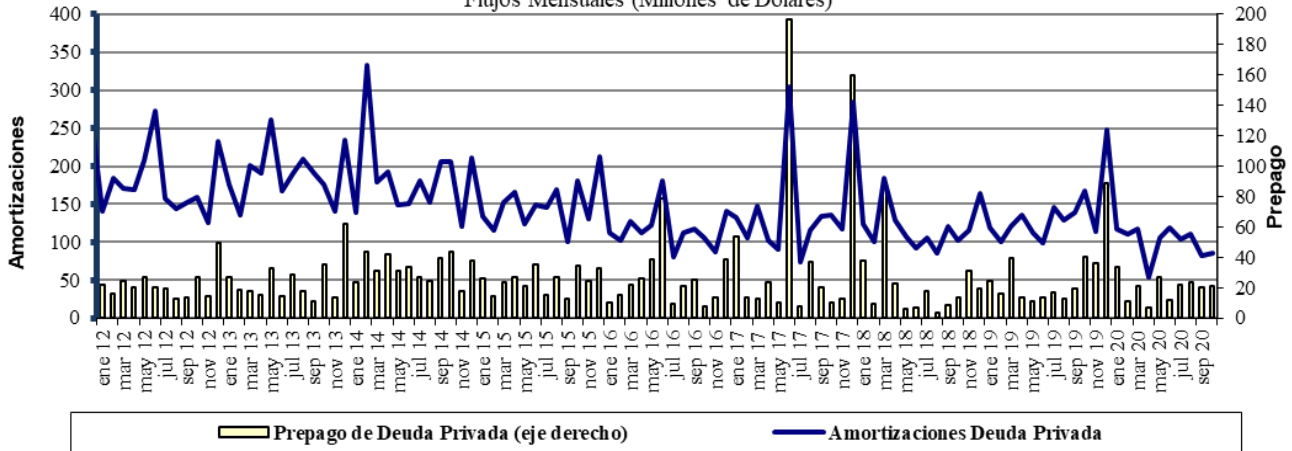

Fuente : Balanza Cambiaria - Banco de la República

ANEXO 10: FUENTES DE LA BASE MONETARIA E INTERVENCIÓN EN EL MERCADO CAMBIARIO

Cuadro 1
Fuentes de la Base Monetaria

Miles de millones de pesos

Variación Anual ^{1/}

Concepto	ene-19	feb-19	mar-19	abr-19	may-19	jun-19	jul-19	ago-19	sep-19	oct-19	nov-19	dic-19	ene-20	feb-20	mar-20	abr-20	may-20	jun-20	jul-20	ago-20	sep-20	oct-20	
I. Gobierno	-448	-7,046	-10,887	-6,513	-10,122	-13,569	-13,753	-10,987	-3,954	-6,513	-2,700	-2,147	3,070	7,094	15,327	13,012	3,079	9,817	11,823	9,054	3,443	4,575	
Traslado utilidades en pesos	761	761	2,015	2,015	2,015	2,015	2,015	2,015	2,015	2,015	2,015	2,015	2,015	2,015	6,998	6,998	6,998	6,998	6,998	6,998	6,998	6,998	6,998
Depósitos en el Banco de la República	-1,209	-7,807	-12,903	-8,529	-12,138	-15,584	-15,769	-13,003	-5,970	-8,529	-4,715	-4,162	1,054	5,079	8,329	6,014	-3,918	2,819	4,825	2,056	-3,555	-2,422	
Depósitos remunerados de control monetario	0	0	0	0	0	0	0	0	0	0	0	0	0	0	0	0	0	0	0	0	0	0	
II. TES Regulación	-5,255	-3,697	-2,272	-2,298	-2,322	-448	834	792	960	7,473	7,415	7,665	8,913	8,075	8,622	9,372	9,279	6,676	5,346	5,282	5,157	3,621	
Compras definitivas	735	2,297	3,735	3,735	3,735	5,610	7,000	7,000	7,000	8,500	8,500	8,500	9,747	8,938	9,499	10,336	10,336	7,802	6,336	6,336	6,336	4,836	
Ventas definitivas	-5,054	-5,054	-5,054	-5,054	-5,054	-5,054	-5,054	-5,054	-5,054	0	0	0	0	0	0	0	0	0	0	0	0	0	
Vencimiento ^{2/}	-936	-939	-953	-978	-1,003	-1,003	-1,112	-1,153	-985	-1,027	-1,084	-834	-834	-863	-877	-964	-1,057	-1,126	-991	-1,055	-1,180	-1,216	
III. OPERACIONES DE LIQUIDEZ BR	7,655	8,044	9,081	3,182	11,676	15,781	11,221	7,565	1,401	2,585	-1,353	-515	-8,009	-6,746	-13,284	-2,328	-13,162	-13,356	-15,079	-9,259	-2,107	-4,879	
Expansión ^{3/}	7,896	7,936	9,125	3,274	11,649	16,154	11,094	7,576	1,631	2,280	-1,551	-528	-8,137	-6,212	-1,097	2,641	-10,870	-11,044	-12,008	-5,956	-74	-2,719	
Contracción ^{4/}	-241	108	-43	-93	27	-373	127	-11	-229	305	197	13	128	-534	-12,187	-4,969	-2,292	-2,311	-3,071	-3,303	-2,033	-2,161	
IV. Divisas ^{5/}	2,559	6,917	7,970	9,028	9,028	9,028	9,028	9,028	9,028	9,027	9,027	7,749	6,469	2,111	-600	-1,658	7,874	7,874	7,874	7,874	7,874	7,874	
Opciones put para control de volatilidad	0	0	0	0	0	0	0	0	0	0	0	0	0	0	0	0	0	0	0	0	0	0	
Opciones call para desacumulación de reservas	0	0	0	0	0	0	0	0	0	0	0	0	0	0	0	0	0	0	0	0	0	0	
Opciones put para acumulación de reservas	2,559	3,802	4,854	5,913	5,913	5,913	5,913	5,913	5,913	5,912	5,912	4,634	3,354	2,111	1,058	0	0	0	0	0	0	0	
Subasta de compra directa	0	0	0	0	0	0	0	0	0	0	0	0	0	0	0	0	0	0	0	0	0	0	
Subasta de venta directa	0	0	0	0	0	0	0	0	0	0	0	0	0	0	0	0	0	0	0	0	0	0	
Intervención discrecional	0	0	0	0	0	0	0	0	0	0	0	0	0	0	0	0	0	0	0	0	0	0	
Venta de divisas al Gobierno	0	0	0	0	0	0	0	0	0	0	0	0	0	0	0	0	0	0	0	0	0	0	
Compra de divisas al Gobierno	0	3,116	3,116	3,116	3,116	3,116	3,116	3,116	3,116	3,116	3,116	3,116	3,116	0	0	0	7,865	7,865	7,865	7,865	7,865	7,865	
FX swaps	0	0	0	0	0	0	0	0	0	0	0	0	0	0	-1,658	-1,658	8	8	8	8	8	8	
V. Títulos de deuda privada ^{6/}	0	0	0	0	0	0	0	0	0	0	0	0	0	0	5,247	8,380	7,951	7,525	6,963	6,753	6,174	5,631	
Compras Definitivas	0	0	0	0	0	0	0	0	0	0	0	0	0	0	5,259	8,669	8,669	8,669	8,669	8,669	8,669	8,669	
Ventas Definitivas	0	0	0	0	0	0	0	0	0	0	0	0	0	0	0	0	0	0	0	0	0	0	
Vencimiento ^{2/}	0	0	0	0	0	0	0	0	0	0	0	0	0	0	-13	-288	-718	-1,144	-1,706	-1,916	-2,495	-3,037	
VI. Otros ^{7/}	1,589	1,559	1,425	1,558	2,762	1,631	1,769	1,691	1,857	1,737	1,741	1,620	1,750	1,713	1,532	1,044	1,395	905	829	1,010	890	799	
Variación total de la Base	6,100	5,777	5,316	4,957	11,021	12,423	9,099	8,089	9,292	14,309	14,131	14,373	12,193	12,248	16,843	27,822	16,415	19,441	17,755	20,713	21,431	17,621	
Saldo Base Monetaria	90,830	89,357	89,772	88,165	93,088	95,499	94,309	93,374	93,681	97,658	100,827	112,454	103,023	101,606	106,615	115,987	109,504	114,940	112,064	114,087	115,111	115,279	

1/ Estas cifras corresponden al cierre del mes calendario

2/ Incluye cupon y principal.

3/ Incluye repos a un día, overnight y a mediano plazo.

4/ Incluye contracción a un día y a plazo.

5/ No se incluyen las operaciones con organismos internacionales.

6/ Este valor corresponde a la expansión o contracción monetaria generada por las compras o ventas de títulos de deuda privada, por tanto, no coincide con el valor nominal de los mismos.

7/ Dentro del rubro "otros" se incluye el efecto monetario del PyG del Banco. Además, se incluye la contracción y/o expansión monetaria generada por la liquidación de las operaciones en el mercado cambiario pactadas a través de contratos NDF por el BR.

Fuente: Banco de la República

Operaciones de Compra - Venta de Divisas del Banco de la República en el mercado de contado
(Millones de Dólares)

Concepto	2020											
	Ene	Feb	Mar	Abr	May	Jun	Jul	Ago	Sep	Oct	Acumulado Ene-Oct	
Compras	0,0	0,0	0,0	0,0	2.399,7	0,0	0,0	0,0	0,0	0,0	0,0	2.399,7
Opciones Put	0,0	0,0	0,0	0,0	0,0	0,0	0,0	0,0	0,0	0,0	0,0	0,0
Para Acumulación de Reservas Internacionales	0,0	0,0	0,0	0,0	0,0	0,0	0,0	0,0	0,0	0,0	0,0	0,0
Para el Control de la Volatilidad	0,0	0,0	0,0	0,0	0,0	0,0	0,0	0,0	0,0	0,0	0,0	0,0
Subastas de Compra Directa	0,0	0,0	0,0	0,0	0,0	0,0	0,0	0,0	0,0	0,0	0,0	0,0
Intervención Discrecional	0,0	0,0	0,0	0,0	0,0	0,0	0,0	0,0	0,0	0,0	0,0	0,0
Vencimiento de Fx Swaps	0,0	0,0	0,0	0,0	399,7	0,0	0,0	0,0	0,0	0,0	0,0	399,7
Gobierno Nacional	0,0	0,0	0,0	0,0	2.000,0	0,0	0,0	0,0	0,0	0,0	0,0	2.000,0
Ventas	0,0	0,0	399,7	0,0	0,0	0,0	0,0	0,0	0,0	0,0	0,0	399,7
Opciones Call	0,0	0,0	0,0	0,0	0,0	0,0	0,0	0,0	0,0	0,0	0,0	0,0
Para Desacumulación de Reservas Internacionales	0,0	0,0	0,0	0,0	0,0	0,0	0,0	0,0	0,0	0,0	0,0	0,0
Para el Control de la Volatilidad	0,0	0,0	0,0	0,0	0,0	0,0	0,0	0,0	0,0	0,0	0,0	0,0
FX Swaps	0,0	0,0	399,7	0,0	0,0	0,0	0,0	0,0	0,0	0,0	0,0	399,7
Gobierno Nacional	0,0	0,0	0,0	0,0	0,0	0,0	0,0	0,0	0,0	0,0	0,0	0,0
Compras Netas en el mercado de contado	0,0	0,0	-399,7	0,0	2.399,7	0,0	0,0	0,0	0,0	0,0	0,0	2.000,0

Fuente: Banco de la República

Operaciones de Compra - Venta de Divisas del Banco de la República a través de contratos forward con cumplimiento financiero
(Millones de Dólares)

Concepto	2020										
	Ene	Feb	Mar	Abr	May	Jun	Jul	Ago	Sep	Oct	Acumulado Ene-Oct
Ventas a través de contratos forward con cumplimiento financiero	0,0	0,0	1.297,4	1.977,9	1.668,1	1.351,4	966,6	671,6	468,5	270,0	8.671,5

Fuente: Banco de la República

ANEXO 11: COMPOSICIÓN DE LAS RESERVAS INTERNACIONALES

Cuadro 1. COMPOSICIÓN DE LAS RESERVAS INTERNACIONALES *
2019-2020

Descripción	(Millones de US\$)							
	31-dic-19		30-oct-20		13-nov-20		Variación	
	Valor	Part. % en las Reservas Brutas	Valor	Part. % en las Reservas Brutas	Valor	Part. % en las Reservas Brutas	Mensual corrido	Año corrido
1. RESERVAS BRUTAS	53,174	100.00%	56,928	100.00%	57,114	100.00%	186	3,940
Efectivo en caja	2	0.00%	2	0.00%	2	0.00%	0	0
Depósitos a la orden	158	0.30%	143	0.25%	160	0.28%	17	2
Inversiones	49,550	93.18%	51,853	91.09%	54,567	95.54%	2,714	5,018
-Portafolio directo	35,053	65.92%	36,816	64.67%	39,527	69.21%	2,711	4,474
-Portafolio en administración	14,496	27.26%	15,037	26.41%	15,040	26.33%	3	544
Valores por cobrar venta de inversiones	797	1.50%	2,558	4.49%	3	0.00%	-2,555	-795
Oro	679	1.28%	250	0.44%	252	0.44%	2	-427
-En caja	0	0.00%	0	0.00%	0	0.00%		
-En custodia	679	1.28%	250	0.44%	252	0.44%	2	-427
Fondo Monetario Internacional	1,447	2.72%	1,562	2.74%	1,571	2.75%	9	124
-DEGs	884	1.66%	864	1.52%	868	1.52%	5	-15
-Posición de reserva	564	1.06%	698	1.23%	703	1.23%	4	139
Fondo Latinoamericano de Reservas	540	1.02%	559	0.98%	559	0.98%	0	19
-Aportes	520	0.98%	539	0.95%	539	0.94%	0	19
-Pesos Andinos	20	0.04%	20	0.04%	20	0.04%	0	0
Convenios Internacionales	1	0.00%	0	0.00%	0	0.00%	0	-1
2. PASIVOS DE CORTO PLAZO (a)	7	0.01%	9	0.02%	9	0.01%	-1	1
Convenios internacionales	0	0.00%	0	0.00%	0	0.00%	0	0
Bancos del Exterior	0	0.00%	0	0.00%	0	0.00%	0	0
Fondo Latinoamericano de Reservas FLAR	0	0.00%	0	0.00%	0	0.00%	0	0
Valores por pagar compra inversiones	0	0.00%	0	0.00%	0	0.00%	0	0
Dptos. Por Invs. Ext. De Portafolio Dcto. 4814 de 2007.	0	0.00%	0	0.00%	0	0.00%	0	0
Intereses causados de los pasivos	7	0.01%	9	0.02%	9	0.01%	-1	1
3. RESERVAS NETAS (1 menos 2)	53,167	99.99%	56,919	99.98%	57,106	99.99%	187	3,938

* Reservas Internacionales a precios de mercado. Incluye causaciones y valuaciones.

** A partir del 4 de junio de 2019 los recursos en dólares del Gobierno en el Banco de la República se registran en cuentas diferentes a las de las reservas internacionales, y a partir del 17 de diciembre de 2019, la totalidad de los recursos en moneda extranjera del Gobierno en el Banco de la República se contabilizan por fuera del balance del Banco, por tanto no hacen parte de las reservas internacionales. El 4 de mayo de 2020 el Banco de la República aumentó las reservas internacionales mediante la compra directa de USD 2.000 millones al Gobierno Nacional.

Cifras provisionales.

Fuente: Banco de la República