

Semana 02

INFORME DE MERCADOS FINANCIEROS

15 de enero de 2020

Este es un documento de trabajo informativo. Su contenido no compromete al Banco de la República ni a su Junta Directiva.

Únicamente incluye las operaciones de los establecimientos de crédito en Colombia para agregados monetarios y crediticios. Por tanto no se tienen en cuenta las operaciones de sus sucursales en el exterior.

1. Comportamiento de las tasas de interés

a. Tasas de interés de los mercados monetarios, de crédito y de deuda pública

Tasas (e.a) 1/	Fecha 10-ene-20	Monto semanal MM de pesos	Monto promedio de captaciones semanales				Variación (pb)			
			año 2019	Corrido 2020	1 semana	1mes	13 semanas	año corrido	año completo	
Intervención BR	4.25	n.a	n.a	n.a	0	0	0	0	0	
IBR Overnight	4.26	n.a	n.a	n.a	0	1	1	0	1	
IBR 1 mes (Tasa fija de OIS)	4.25	n.a	n.a	n.a	0	0	0	0	0	
IBR 3 meses (Tasa fija de OIS)	4.26	n.a	n.a	n.a	0	0	0	0	-2	
IBR 6 meses (Tasa fija de OIS)	4.30	n.a	n.a	n.a	-1	-1	2	-1	-3	
Pasivas										
TIB	4.26	2,847	3,294	2,847	-1	0	0	-1	0	
DTF 2/	4.50	872	925	872	1	4	13	1	0	
Captación < 90 días 3/	2.92	109	79	109	89	-9	-27	89	134	
Captación a 90 días 3/	4.47	829	945	829	-3	-2	10	-3	-8	
Captación 91-179 días 3/	4.83	498	428	498	6	6	23	6	10	
Captación a 180 días 3/	4.77	530	535	530	-5	0	13	-5	-11	
Captación a 181-360 días 3/	5.43	940	842	940	-1	0	23	-1	8	
Captación > 360 días 3/	5.80	1,609	922	1,609	0	-9	25	0	-2	
Total captación de CDT	5.18	4,515	3,751	4,515	29	18	13	29	16	
Monto promedio de desembolsos semanales										
	03-ene-20	Monto semanal	año 2018	Corrido 2019	1 semana	1mes	13 semanas	año corrido	año completo	
Activas										
Comercial 4/	8.79	1,820	2,891	3,064	30	46	35	-15	-90	
Tesorería	9.32	47	88	84	265	37	223	221	-125	
Preferencial	7.14	897	1,420	1,483	-15	30	61	-73	-65	
Ordinario	10.44	876	1,383	1,497	33	24	5	30	-98	
Consumo 5/	15.93	1,132	1,344	1,796	77	11	32	-85	-308	
Consumo sin libranza	17.25	752	721	1014	68	-17	-30	-94	-335	
Consumo a través de libranza	13.31	380	623	782	23	58	26	-162	-186	
Tarjeta de crédito (Personas) 6/	26.32	663	645	714	9	36	37	-109	-120	
Vivienda 7/	10.43	287	271	282	4	4	6	4	-8	
Microcrédito	35.75	80	117	126	-25	-89	75	-45	-111	
Activa Ponderada 8/	11.55	-	-	-	97	46	37	66	-176	
Comercial BR 9/	8.77	-	-	-	22	46	29	-21	-90	
Pasivas										
Pasiva Ponderada	3.29	n.a	n.a	n.a	-62	4	-24	-37	3	
Ahorro 10/	2.35	n.a	n.a	n.a	6	0	3	14	10	
Deuda Pública 11/										
	10-ene-20	Monto semanal	año 2019	Corrido 2020	1 semana	1mes	13 semanas	año corrido	año completo	
1 año (TES Jul 2020)	4.05	109	1,235	55	-1	-15	-22	-1	-99	
3 años (TES May 2022)	4.87	4,006	3,488	2,443	-11	-18	3	-11	-67	
5 años (TES Jul 2024)	5.16	2,168	2,809	1,211	-18	-19	7	-18	-97	
6 años (TES Nov 2025)	5.47	1,450	1,908	896	-23	-20	3	-24	-98	
11 años (TES Sep 2030)	6.13	331	450	183	-26	-18	11	-26	-83	
13 años (TES Jun 2032)	6.25	495	926	263	-27	-18	8	-27	-87	

Fuente: Banco de la República y Bloomberg. Cálculos con información de los formatos 088 y 441 de la Superintendencia Financiera de Colombia.

1/ La tasa de intervención corresponde a la tasa diaria mientras que las demás corresponden al promedio semanal.

2/ El cálculo de la DTF se hace sobre las captaciones a 90 días de los Bancos, Corporaciones Financieras y Compañías de Financiamiento Comercial. La DTF que se presenta corresponde a la calculada en la respectiva fecha con información del viernes anterior hasta el jueves de misma semana y tiene vigencia para la siguiente semana.

3/ Las tasas de captación corresponden a la información de CDT por plazos. Incluye la información para el total de sistema financiero.

4/ Promedio ponderado por monto de las tasa de crédito ordinarios, preferenciales y de tesorería.

5/ No incluye tarjetas de crédito.

6/ Calculada sin tener en cuenta consumos a 1 mes ni avances en efectivo.

7/ Corresponde al promedio ponderado de los créditos desembolsados para adquisición de vivienda en pesos y en UVR. Antes de realizar el promedio ponderado a la tasa de los créditos en UVR se le suma la variación anual promedio de la UVR de la respectiva semana. No incluye vivienda VIS

8/ Calculado como el promedio ponderado por monto de las tasas de crédito de consumo, preferencial, ordinario y tesorería. Debido a la alta rotación del crédito de tesorería, su ponderación se estableció como la quinta parte de su desembolso semanal.

9/ Promedio ponderado por monto de las tasa de crédito ordinarios, preferenciales y un quinto del desembolso de tesorería.

10/ Incluye el rendimiento de los depósitos de ahorro ordinarios activos y las cuentas AFC.

11/ TES tasa fija en pesos. Las tasas corresponden al promedio ponderado por monto de las negociaciones en SEN y MEC.

b. Tasas de intervención del BR, Interbancaria, DTF (Semana Cálculo) e IBR

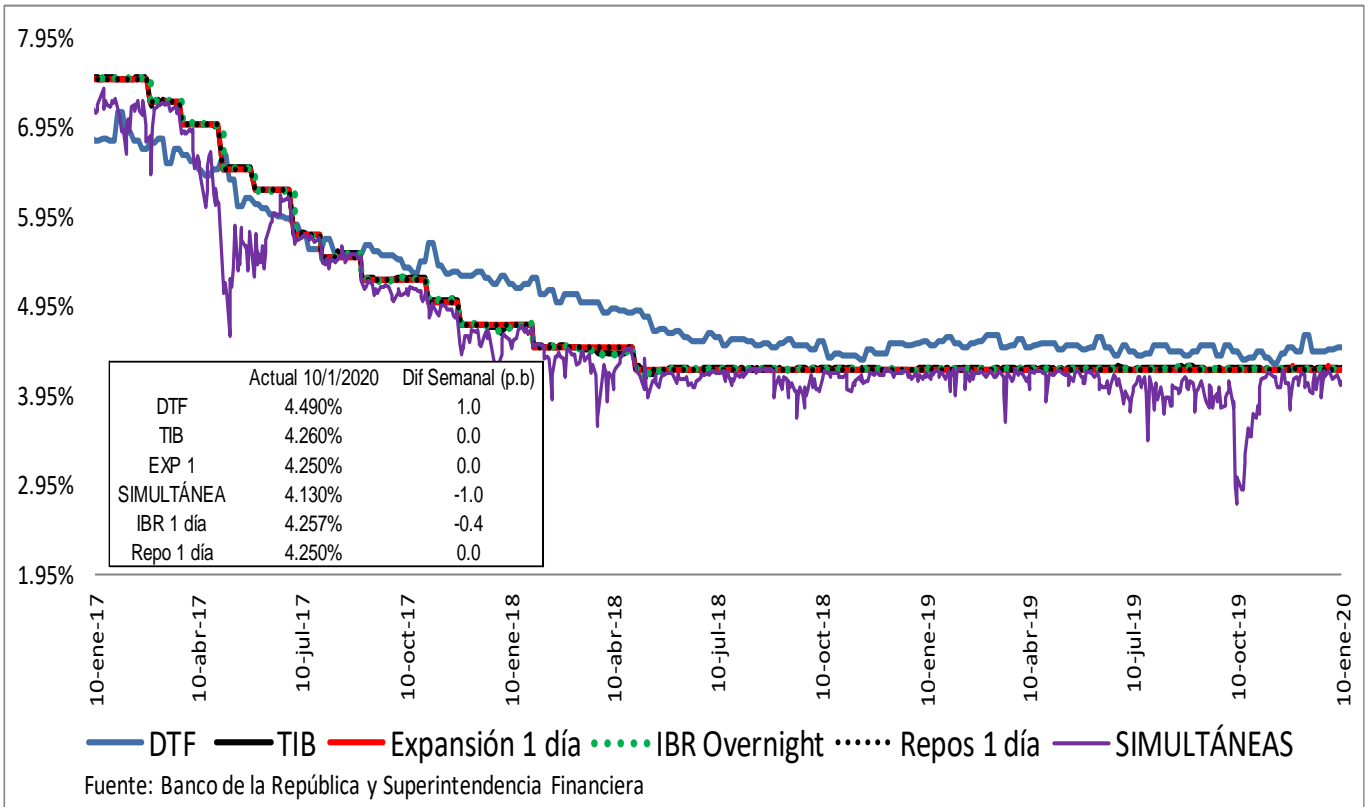

Spread IBR, TIB y CDT a través de tesorería frente a la tasa de referencia

Promedio 5 días

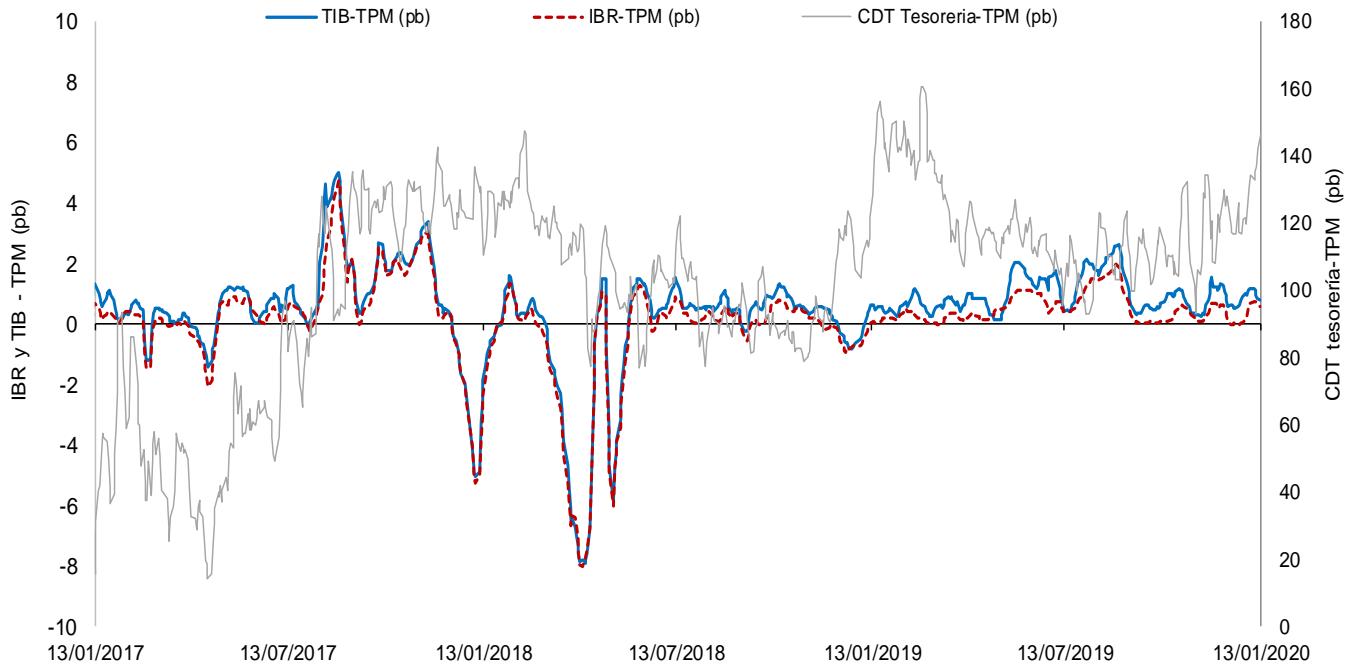

El IBR y la TIB corresponden al plazo de 1 día. La tasa de CDT a través de tesorería no se discrimina por plazo.
 FUENTE: Banco de la República, cálculos con información de la Superintendencia Financiera de Colombia

c. Tasas de interés activas por tipo de préstamo

Nominales

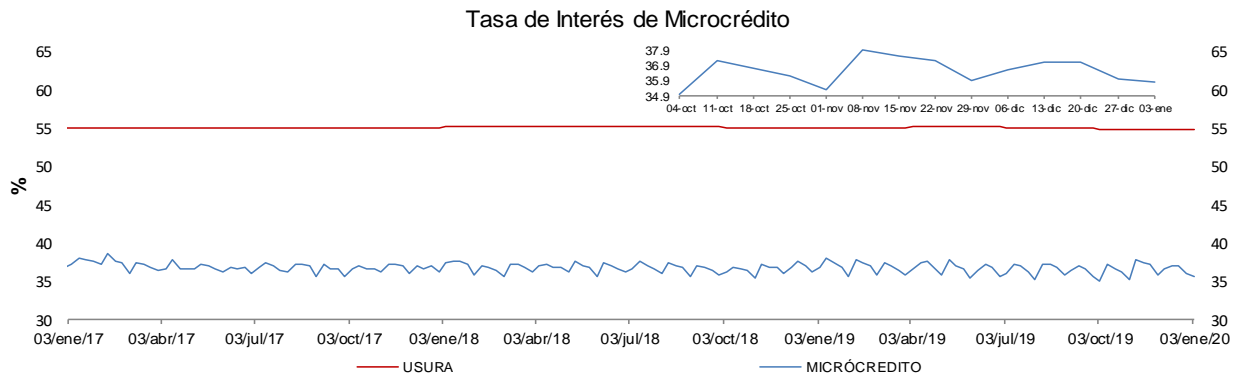
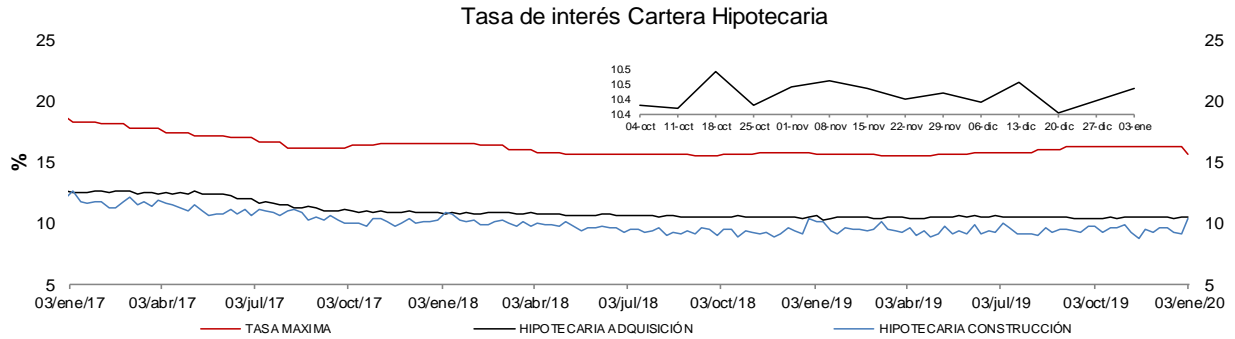
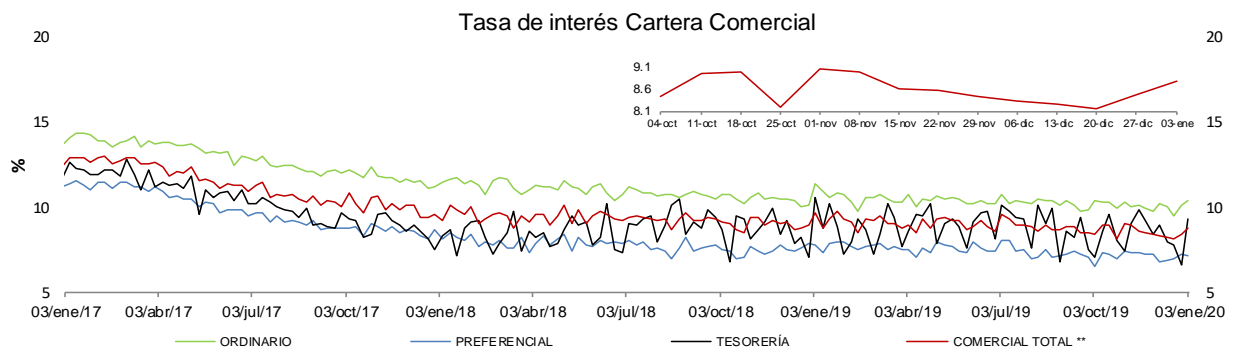
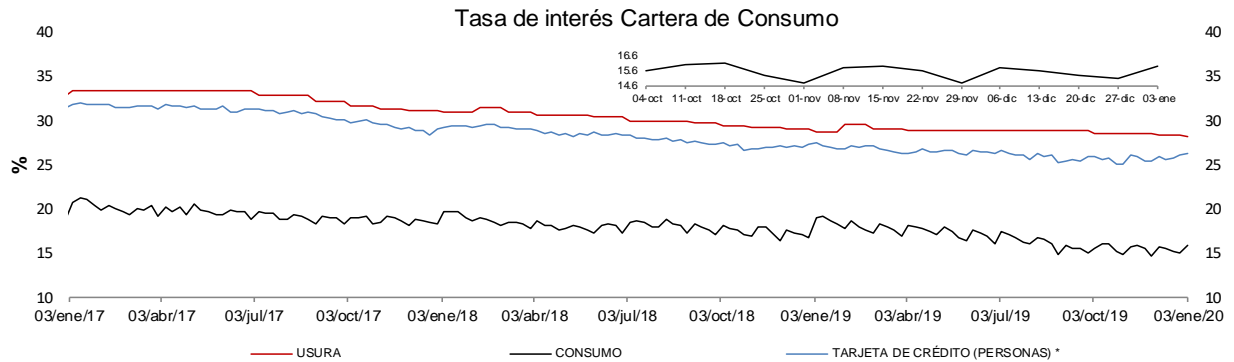

* La tasa de interés de tarjetas de crédito no incluye avances ni compras a 1 mes.

** Promedio ponderado por monto de las tasas de los créditos ordinarios, de tesorería y preferenciales.

FUENTES: Superintendencia financiera de Colombia y cálculos Banco de la República.

e. Tasas de interés de intervención del BR, tasa de interés ponderada de captación del sistema financiero, DTF y tasa de colocación total del sistema financiero

Promedio móvil de orden 4

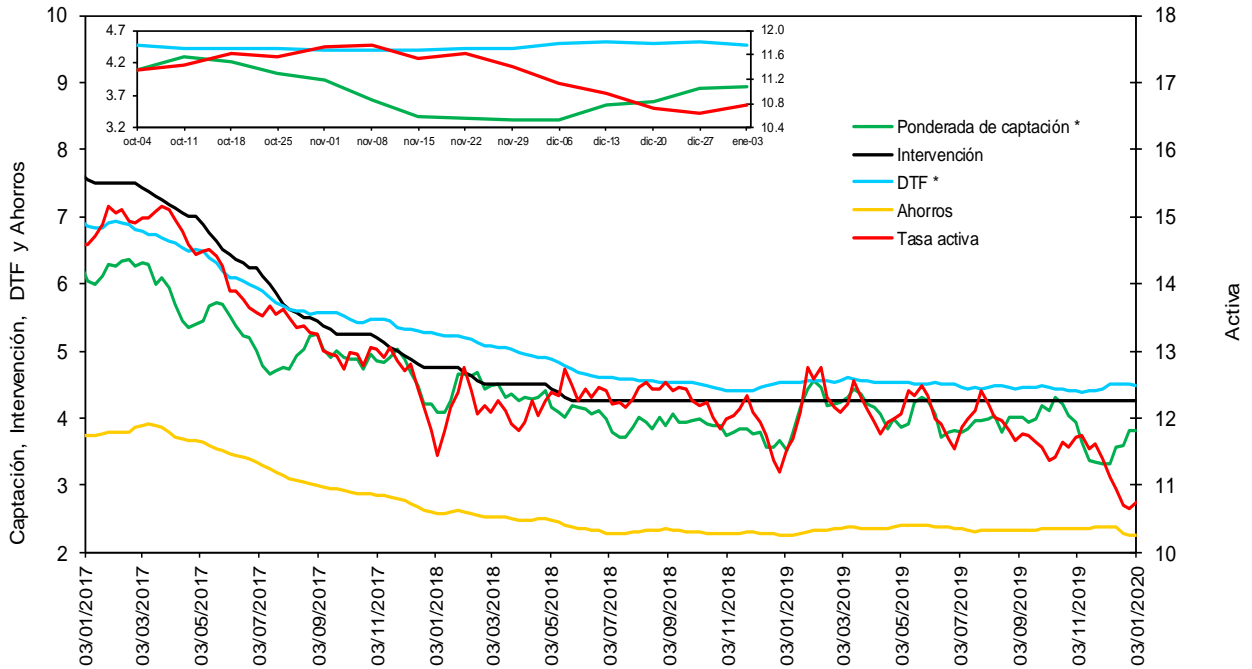

* La DTF está adelantada una semana, es decir no corresponde a la tasa vigente para la semana en cuestión sino a la tasa vigente para la semana siguiente, para que sea comparable con la tasa ponderada de captación de este gráfico.

Fuentes: Banco de la República. Cálculos con información de la Superintendencia Financiera de Colombia.

f. Tasas de interés de deuda pública

Tasas Cero Cupón de TES en Pesos y Tasa de Referencia del BR

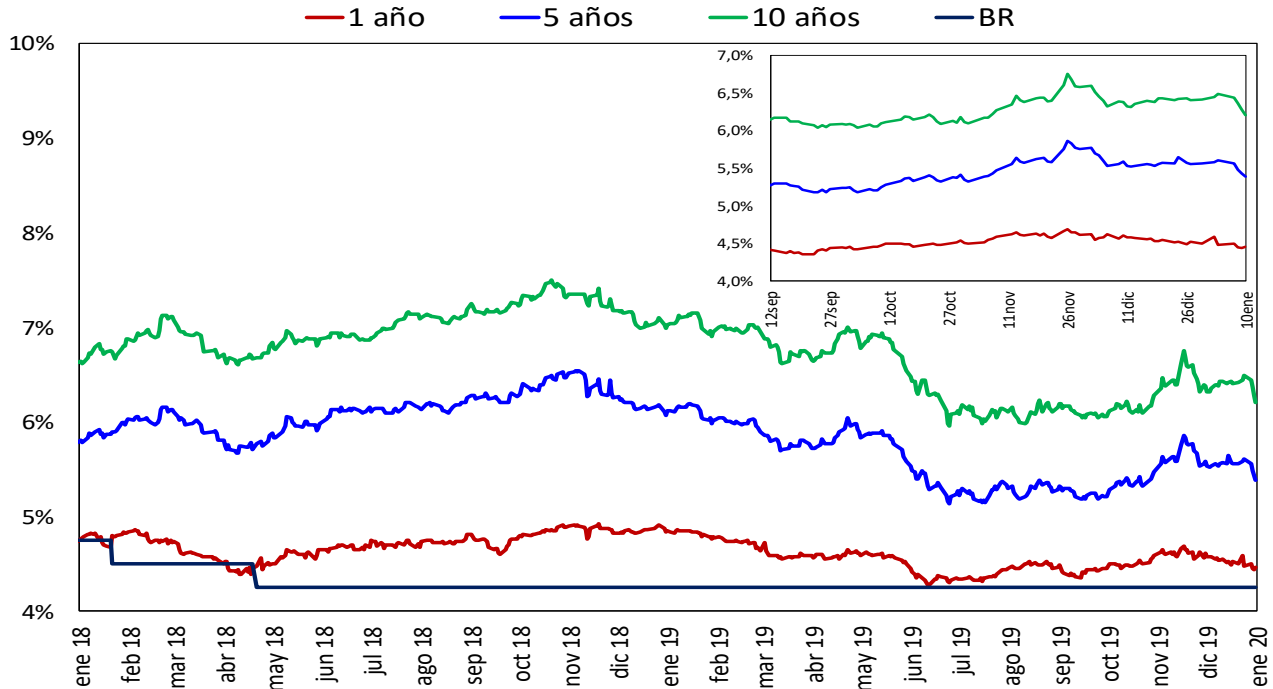

Fuente: SEN y MEC, cálculos DOAM

2. Liquidez primaria y mercado monetario

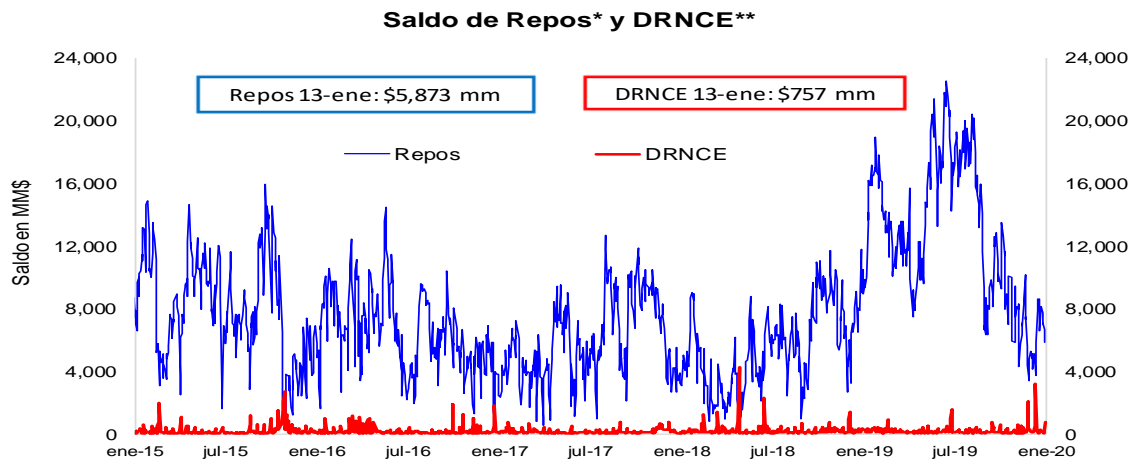

* Los repos incluyen las operaciones de la ventanilla de expansión.

** Depósitos Remunerados No Constitutivos de Encaje. Incluye las operaciones de contracción por ventanilla a 1 día.

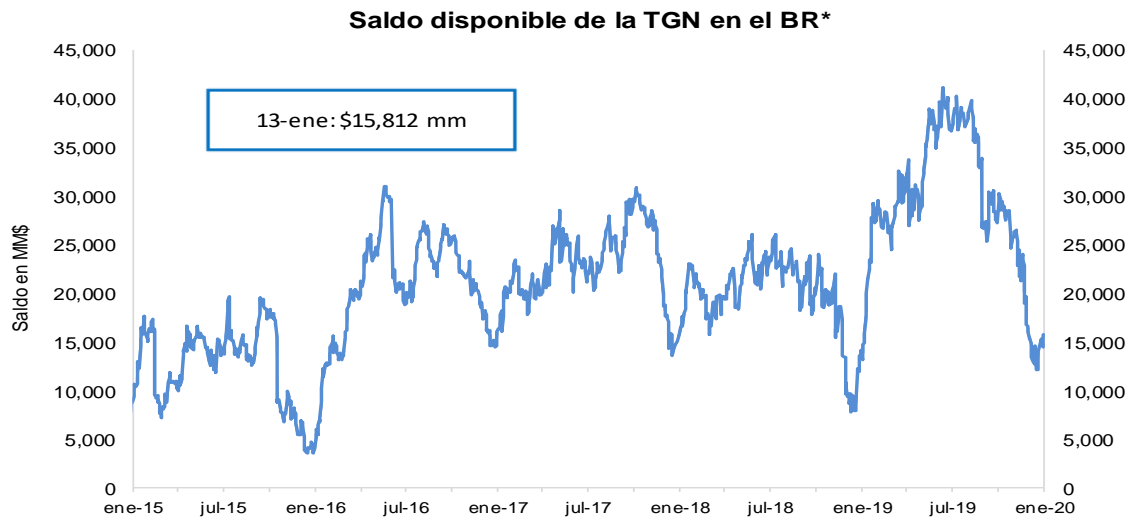

*No incluye el saldo de los TES de Control Monetario.

**Incluye los depósitos remunerados y los no remunerados de la TGN en el BR .

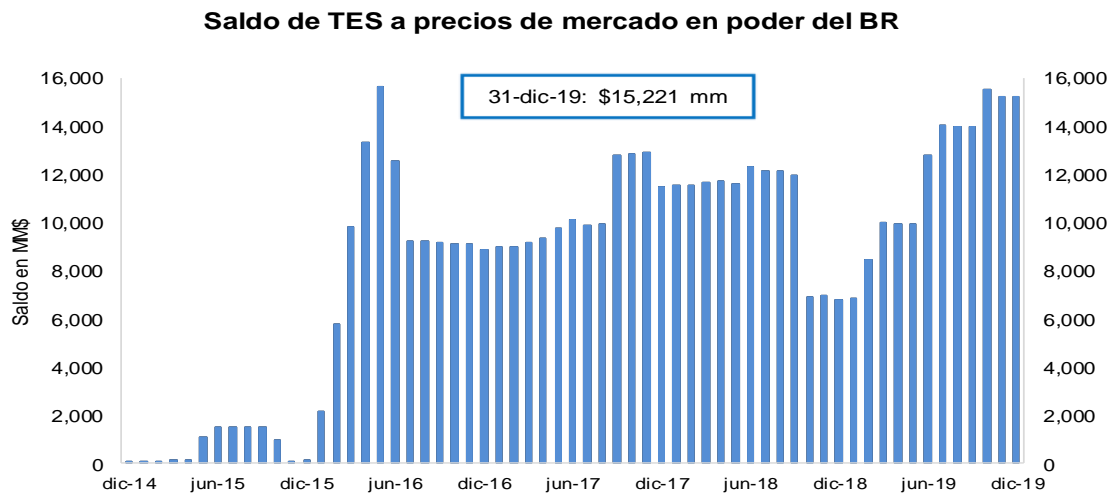

FUENTE: Banco de la República.

3. Pasivos del sistema financiero consolidado y mercado de depósito

a. M1, M3 Y PSE

OFERTA MONETARIA AMPLIADA ^{1/}
Miles de millones de pesos y porcentajes

Concepto	Saldo a enero 03 2020	VARIACIONES									
		SEMANTAL		ULTIMAS 4 SEM		ULTIMAS 13 SEM		CORRIDO AÑO		ANUAL	
		ABS	%	ABS	%	ABS	%	ABS	%	ABS	%
OFERTA MONETARIA AMPLIADA- M3	543,915	-693	-0.1	-1,876	-0.3	20,419	3.9	39,511	7.8	44,349	8.9
1. Efectivo	75,051	970	1.3	5,443	7.8	10,004	15.4	10,674	16.6	10,360	16.0
2. Pasivos Sujetos a Encaje	468,864	-1,663	-0.4	-7,319	-1.5	10,415	2.3	28,837	6.6	33,989	7.8
Cuenta Corriente	52,830	-2,027	-3.7	409	0.8	4,946	10.3	812	1.6	3,153	6.3
Ahorros	199,895	2,974	1.5	-7,248	-3.5	10,980	5.8	19,564	10.8	17,605	9.7
CDT + Bonos	202,254	342	0.2	57	0.0	-5,806	-2.8	12,239	6.4	11,898	6.3
CDT menor a 18 meses	79,895	181	0.2	-557	-0.7	-5,552	-6.5	-1,375	-1.7	-1,811	-2.2
CDT mayor a 18 meses	91,169	204	0.2	797	0.9	175	0.2	10,157	12.5	10,469	13.0
Bonos	31,190	-44	-0.1	-183	-0.6	-429	-1.4	3,457	12.5	3,239	11.6
Depósitos Fiduciarios (impuestos y otros conceptos)	7,066	-1,054	-13.0	-1,432	-16.8	-961	-12.0	-3,360	-32.2	314	4.6
Depósitos a la Vista	6,819	-1,898	-21.8	894	15.1	1,256	22.6	-418	-5.8	1,020	17.6
Repos con el Sector Real	0	-	-	-	-	-	-	-	-	-	-
ITEM DE MEMORANDO											
M1. Medios de pago	127,882	-1,057	-0.8	5,852	4.8	14,950	13.2	11,486	9.9	13,513	11.8
M1 + Ahorros	327,776	1,917	0.6	-1,395	-0.4	25,930	8.6	31,050	10.5	31,118	10.5
PSE sin depósitos fiduciarios	461,798	-610	-0.1	-5,887	-1.3	11,376	2.5	32,197	7.5	33,676	7.9
M3 sin fiduciarios	536,849	361	0.1	-444	-0.1	21,380	4.1	42,871	8.7	44,036	8.9
	Variaciones Anualizadas	Semanal		Últimas 4 sem.		Últimas 13 sem.					
	M3	-6.4		-4.4		16.5					
	Efectivo	96.7		166.1		77.2					
	PSE	-16.8		-18.2		9.4					
	M1	-34.8		83.9		64.4					
	M1 + Ahorros	35.7		-5.4		39.0					
	PSE sin depós. Fiduc.	-6.6		-15.2		10.5					
	M3 sin Fiduciarios	3.6		-1.1		17.7					

1/ No incluye FDN. A partir de la semana del 9 de diciembre de 2016 se incluyen en toda la serie los bonos denominados en pesos emitidos en el exterior por Findeter en 2014.

Fuentes: Banco de la República y Formato 281 de la Superintendencia Financiera de Colombia.

c. M3, PSE Y M1 + AHORRO

Variaciones anuales (%) de datos semanales

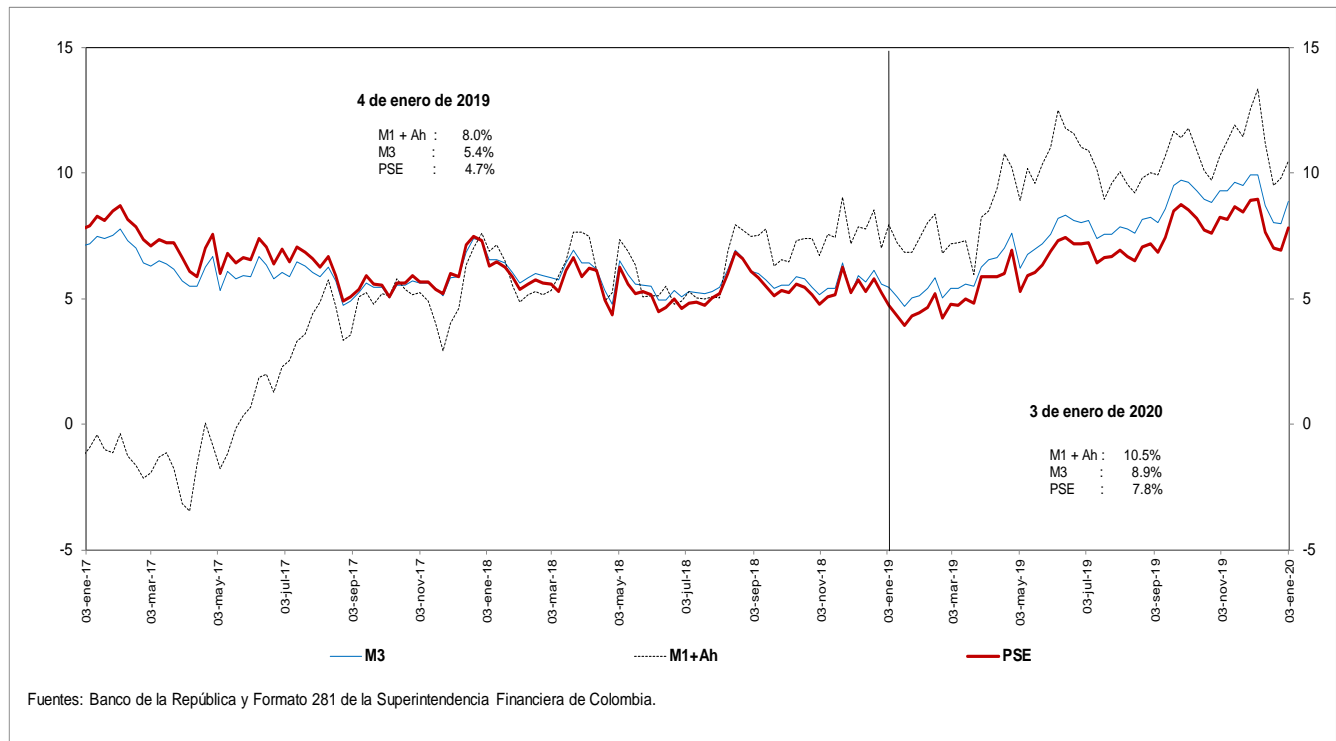

d. M3 Y PSE sin fiduciarios y M1 + AHORRO

Variaciones anuales (%) de datos semanales

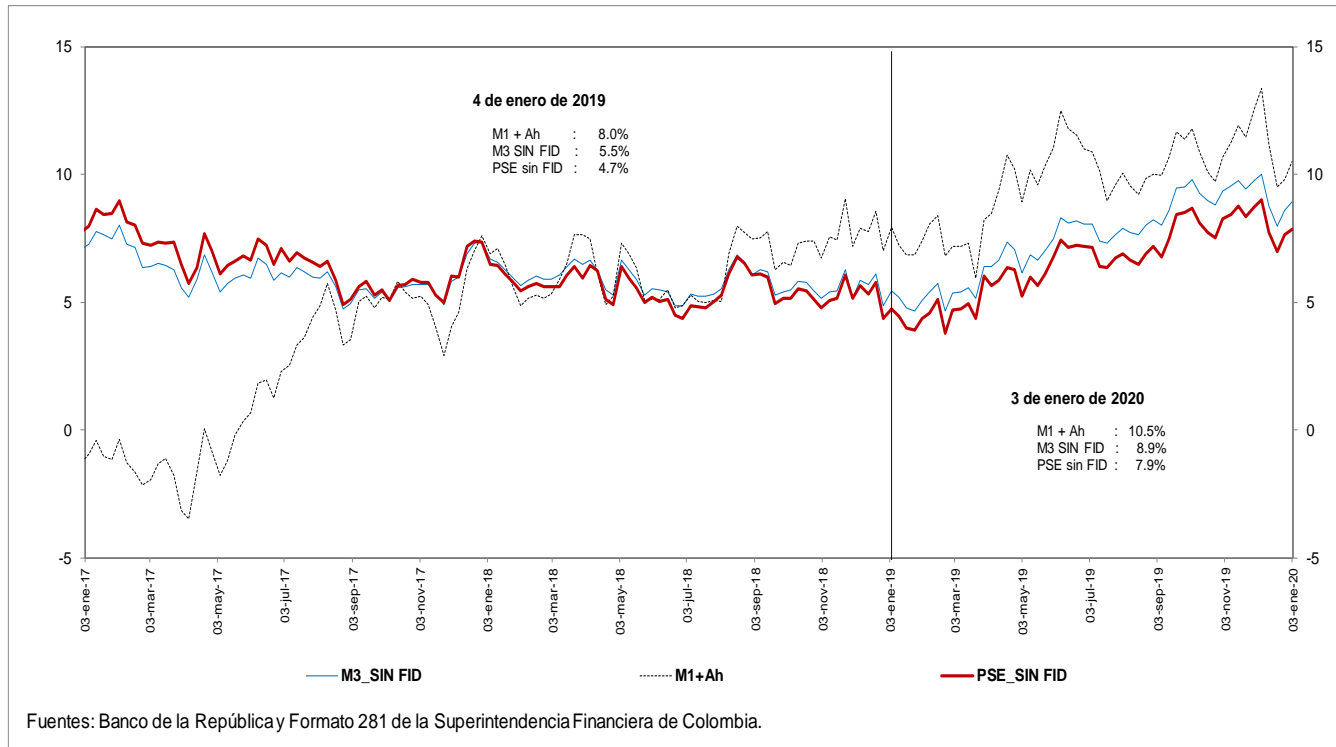

e. M3 Y PSE sin fiduciarios
Variaciones anualizadas últimas 13 semanas

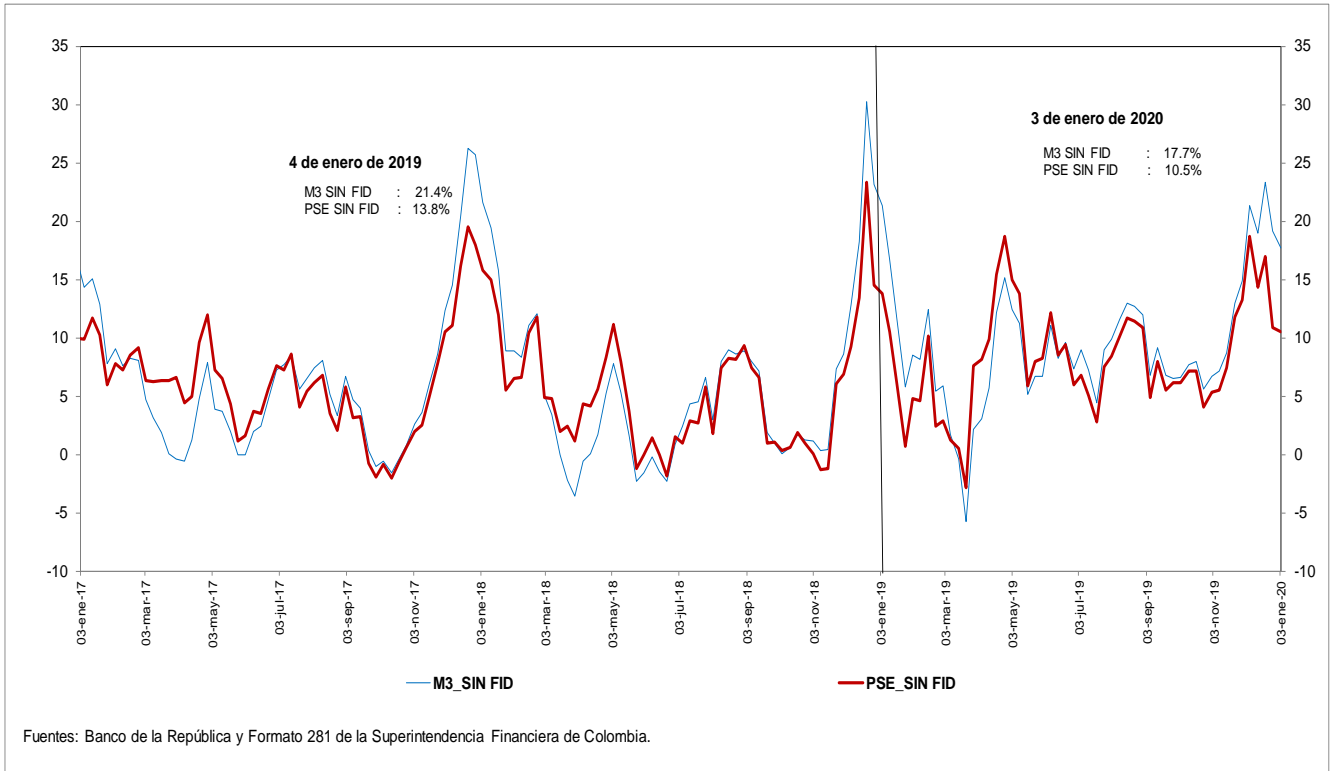

g. M3 y M1+AHORRO
Variaciones anualizadas últimas 13 semanas

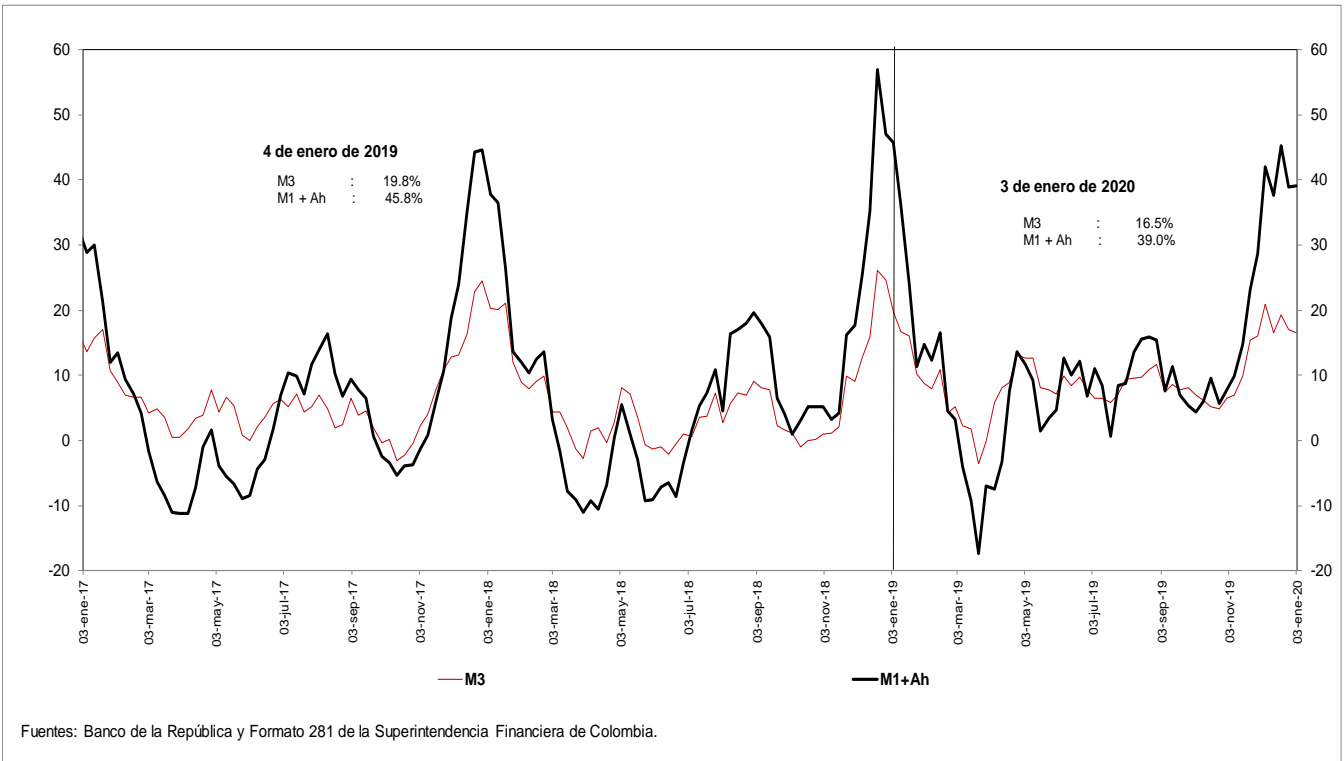

i. Base Monetaria y Multiplicador de M3
Promedio de orden 13

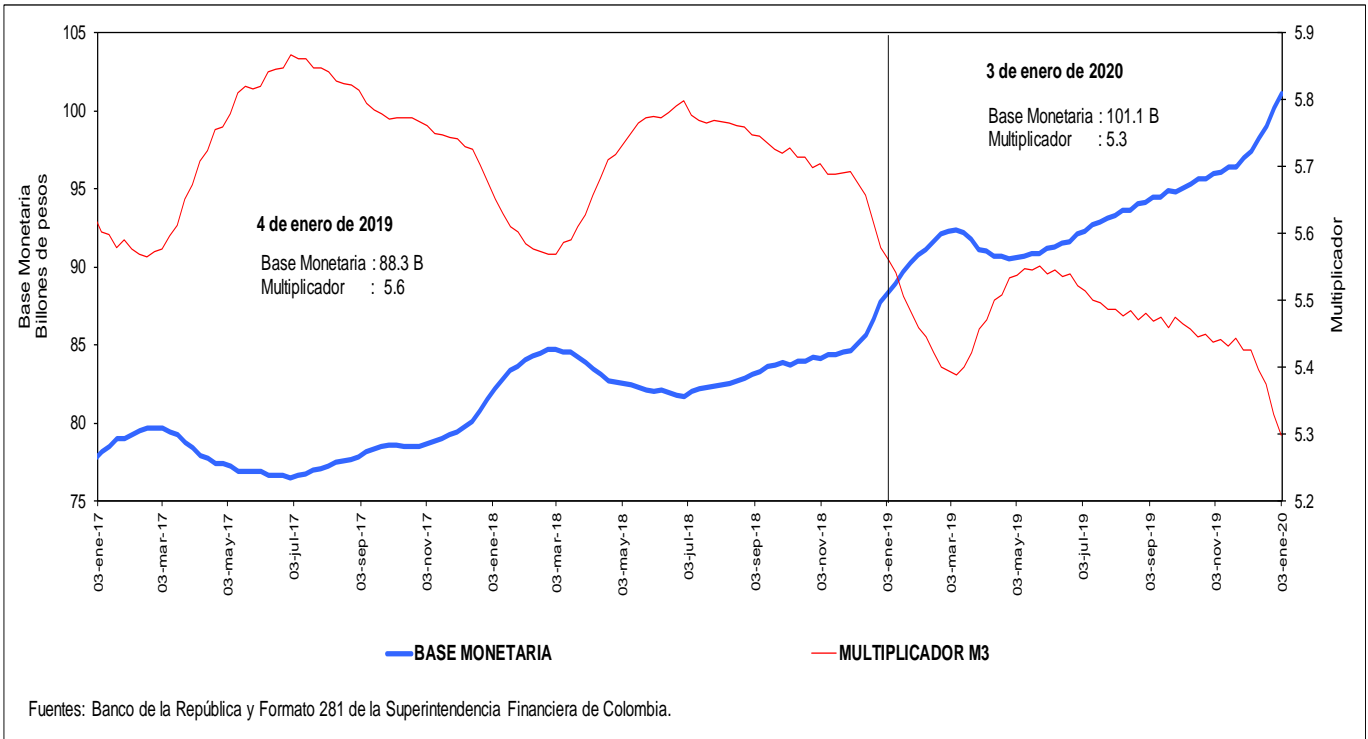

j. Coeficientes de Efectivo y Reserva
Promedio de orden 13

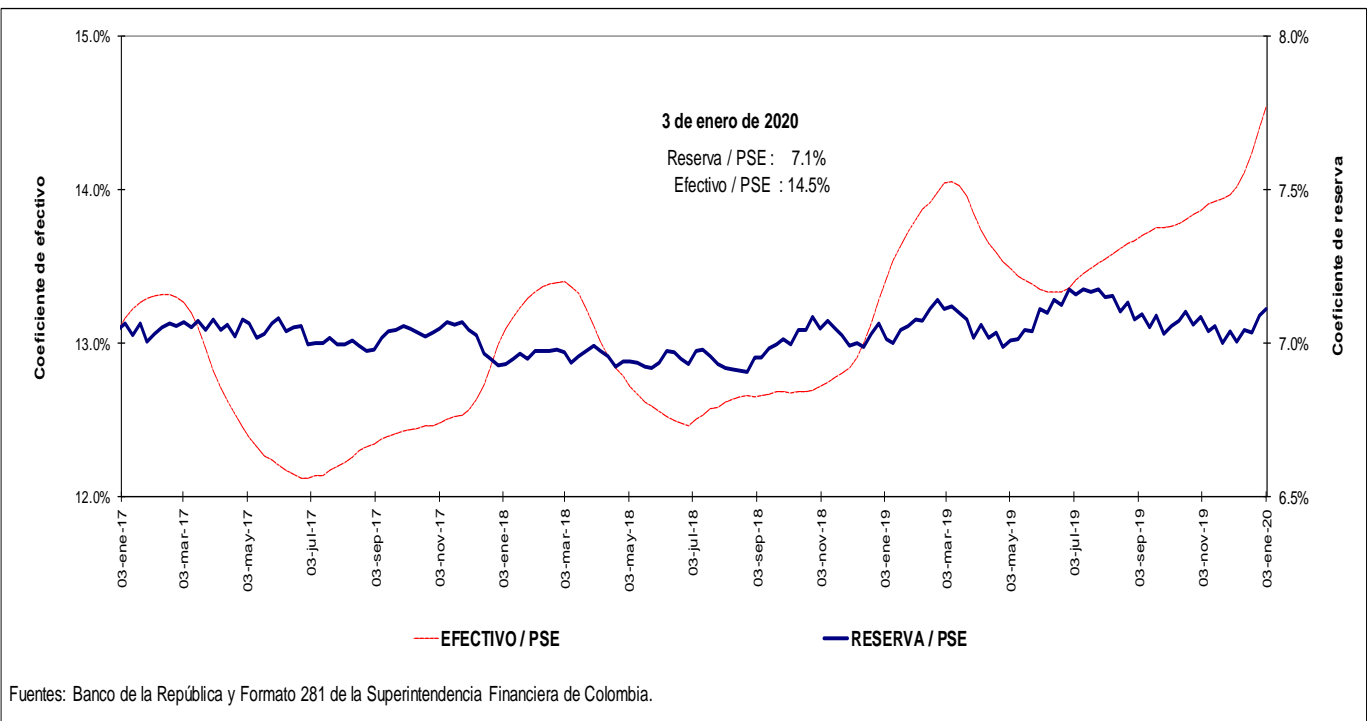

4. Activos internos del sector financiero y mercado de crédito Cartera

a. Cartera Bruta M/T del Sistema Financiero por Modalidad de Crédito *

3 de enero de 2020

(Miles de millones de pesos y porcentajes)

Moneda		Saldo	Participación %	Variaciones									
				Semanal		Últimas 4 semanas		Últimas 13 semanas		Año corrido		Anual	
				Absoluta	%	Absoluta	%	Absoluta	%	Absoluta	%	Absoluta	%
Legal	Cartera ajustada	470,764	100.0	-2,143	-0.5	-699	-0.1	9,063	2.0	35,850	8.2	37,358	8.6
	Comercial 1/	230,509	49.0	-1,783	-0.8	-2,766	-1.2	299	0.1	8,318	3.7	9,072	4.1
	Consumo	155,262	33.0	-413	-0.3	1,186	0.8	6,642	4.5	20,579	15.3	21,230	15.8
	Hipotecaria ajustada 2/	71,804	15.3	104	0.1	683	1.0	1,825	2.6	6,331	9.7	6,370	9.7
	Microcrédito	13,189	2.8	-50	-0.4	198	1.5	296	2.3	622	5.0	687	5.5
	Memo ítem												
	Hipotecaria	67,347	14.4	104	0.2	683	1.0	2,012	3.1	6,011	9.8	6,050	9.9
	Variaciones Anualizadas												
	Total cart. ajustada m/l				-21.0		-1.9		8.1		8.1		
				Comercial			-33.0		-14.4		0.5		3.7
			Consumo			-12.9		10.5		19.1		15.0	
			Hipotecaria			7.8		13.2		10.8		9.5	
			Microcredito			-17.9		21.7		9.5		4.9	
Extranjera	Total cartera en M. E.	16,520		-485	-2.8	-1,679	-9.2	-2,625	-13.7	-3,099	-15.8	-2,934	-15.1
	Total cartera en M. E. Mill. US\$	5,064		-98	-1.9	-241	-4.5	-517	-9.3	-973	-16.1	-999	-16.5
	Variaciones Anualizadas m/e												
	Expresada en pesos					-77.8		-71.6		-44.6		-15.5	
Expresada en dólares					-63.1		-45.4		-32.2		-15.8		
Total	Cartera total ajustada	487,284	100.0	-2,628	-0.5	-2,378	-0.5	6,438	1.3	32,752	7.2	34,425	7.6
	Comercial	246,390	50.6	-2,264	-0.9	-4,390	-1.8	-2,292	-0.9	5,203	2.2	6,123	2.5
	Consumo	155,901	32.0	-417	-0.3	1,131	0.7	6,608	4.4	20,595	15.2	21,245	15.8
	Hipotecaria ajustada 1/	71,804	14.7	104	0.1	683	1.0	1,825	2.6	6,331	9.7	6,370	9.7
	Microcrédito	13,190	2.7	-50	-0.4	198	1.5	296	2.3	622	5.0	687	5.5
	Variaciones Anualizadas												
	Total cart. ajustada m/t				-24.4		-6.1		5.5		7.1		
				Comercial			-37.8		-20.5		-3.6		2.1
				Consumo			-13.0		9.9		18.9		14.9
				Hipotecaria			7.8		13.2		10.8		9.5
			Microcredito			-17.9		21.7		9.5		4.9	

b. Cartera Neta M/T del Sistema Financiero por Modalidad de Crédito*

3 de enero de 2020

(Miles de millones de pesos y porcentajes)

	Total cartera neta ml ajustada	440,694		-2,544	-0.6	-44	0.0	9,128	2.1	33,581	8.2	35,777	8.8
	Comercial 1/	215,398		-1,953	-0.9	-2,055	-0.9	674	0.3	7,504	3.6	8,766	4.2
	Consumo	143,695		-652	-0.5	1,150	0.8	6,412	4.7	19,460	15.7	20,295	16.4
	Hipotecaria ajustada 2/	69,389		86	0.1	668	1.0	1,766	2.6	6,060	9.6	6,126	9.7
	Microcrédito	12,211		-24	-0.2	193	1.6	276	2.3	558	4.8	589	5.1
	Total cartera en M. E.	16,520		-485	-2.8	-1,679	-9.2	-2,625	-13.7	-3,098	-15.8	-2,934	-15.1
	Cartera Neta Ajustada Moneda Total	457,214		-3,028	-0.7	-1,722	-0.4	6,503	1.4	30,482	7.1	32,843	7.7

* No incluye FDN.

1/ Incluye ventas de cartera para manejo a través de derechos fiduciarios y ajustes por leasing operativo

2/ Incluye ajuste por titularización de cartera hipotecaria

Fuentes: Formato 281 de la Superintendencia Financiera de Colombia, Titularizadora Colombia y cálculos Banco de la República.

c. Cartera bruta en moneda legal
Variaciones anuales (%) de datos semanales

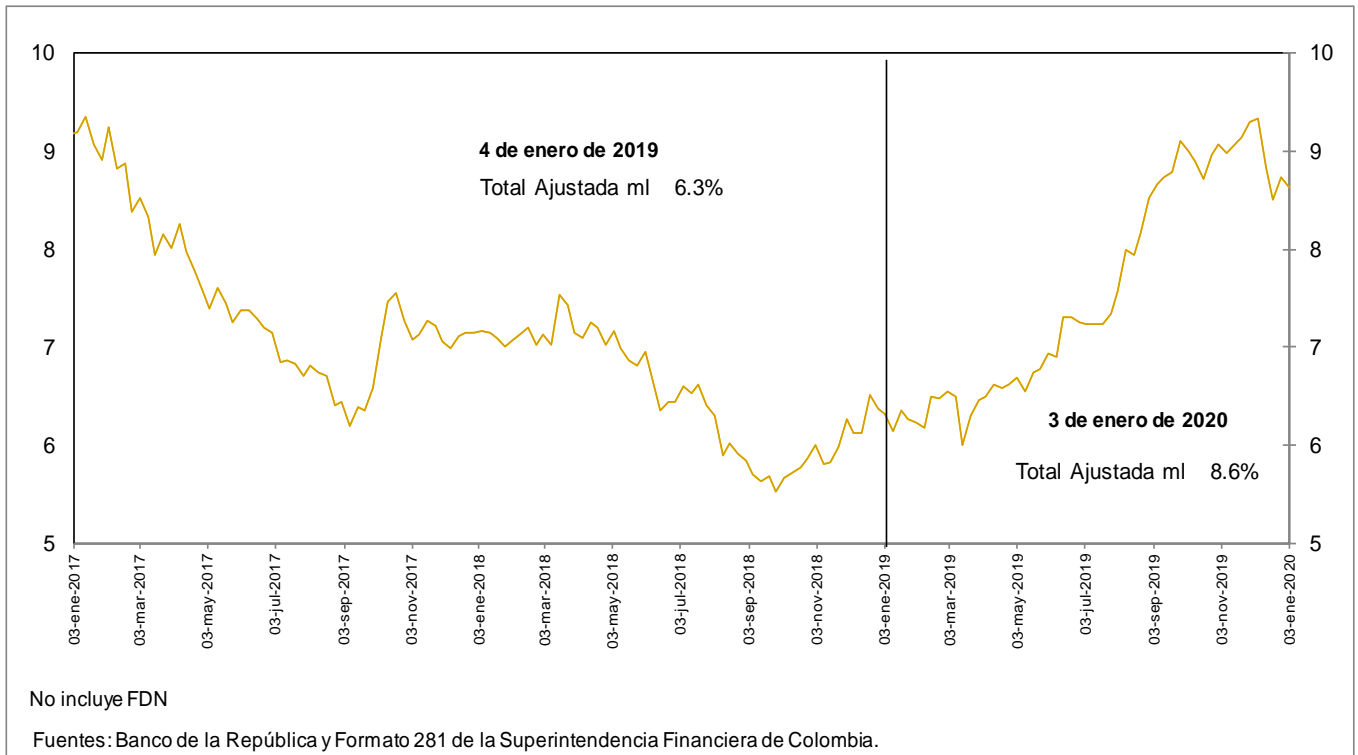

d. Cartera bruta en moneda legal por modalidad de crédito
Variaciones anuales (%) de datos semanales

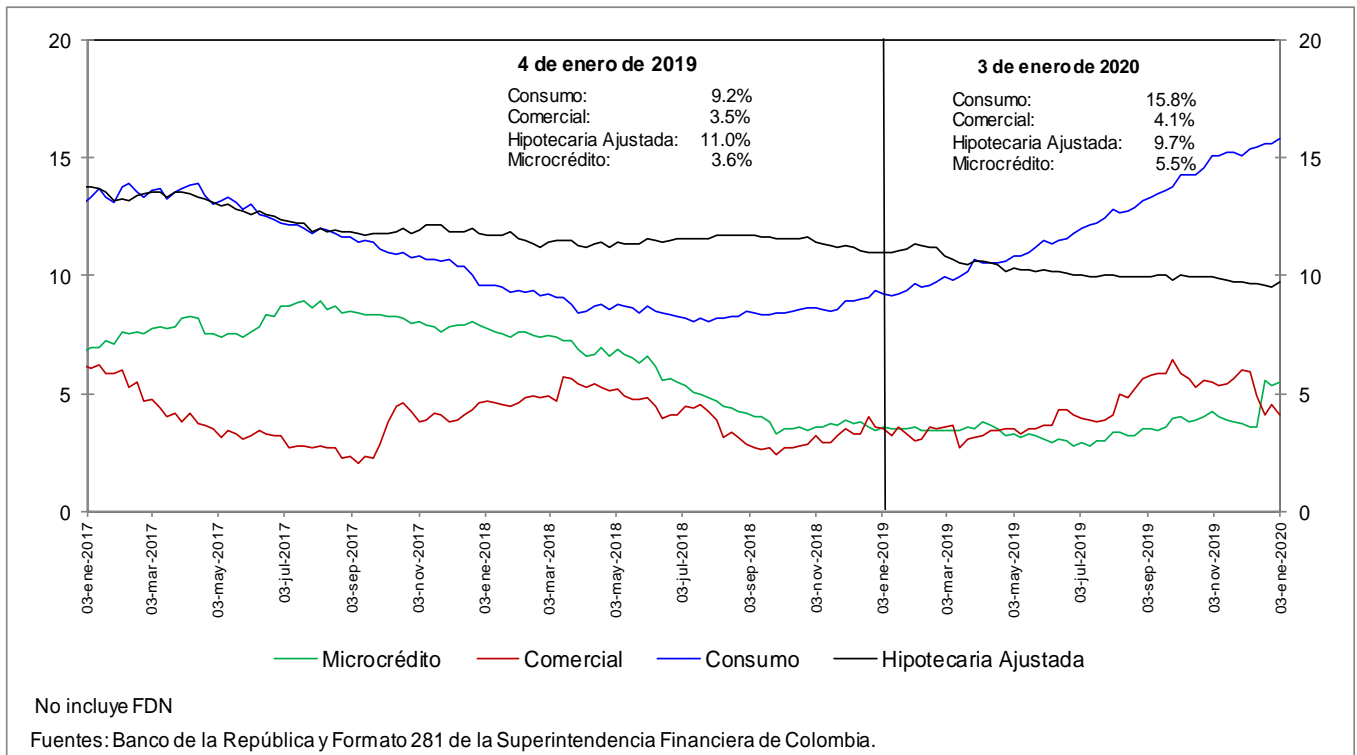

e. Cartera bruta en moneda legal por modalidad de crédito
Variaciones anualizadas últimas 13 semanas (%)

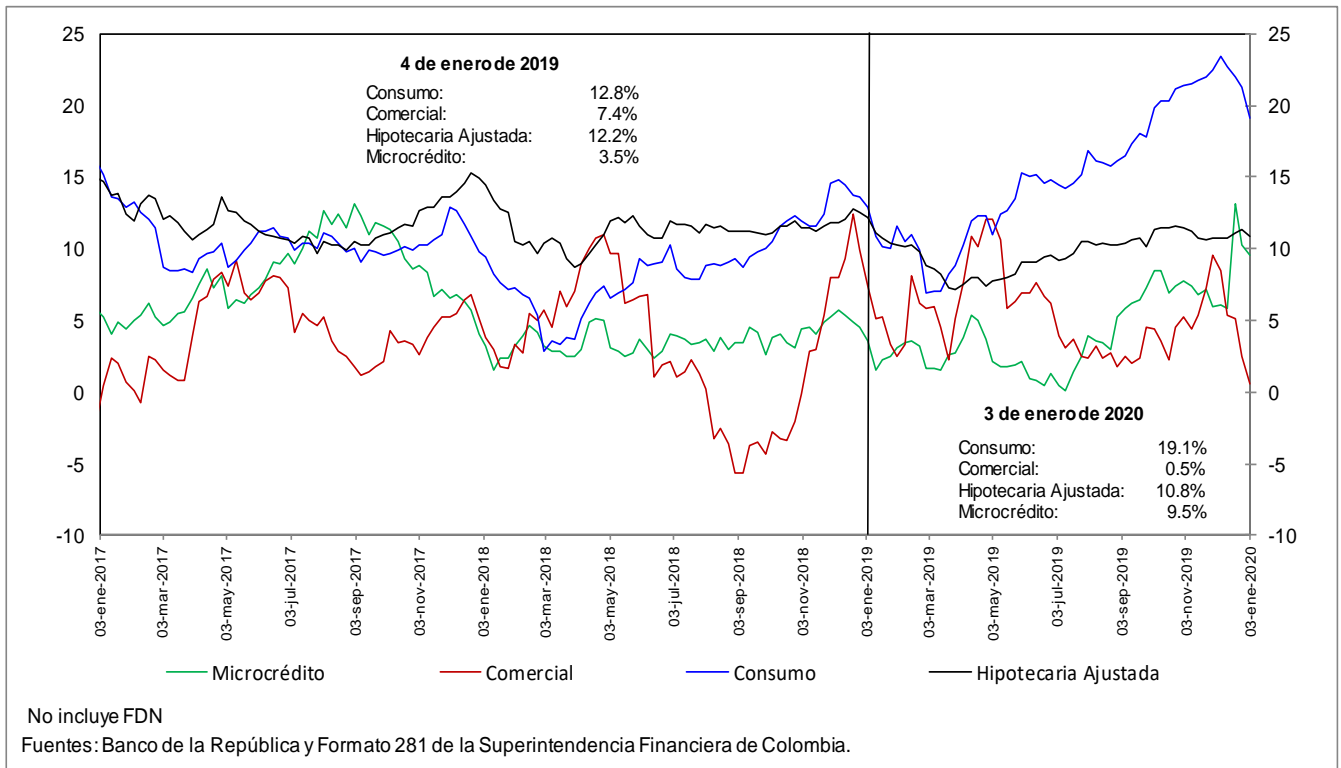

h. Cartera moneda extranjera en dólares (%)

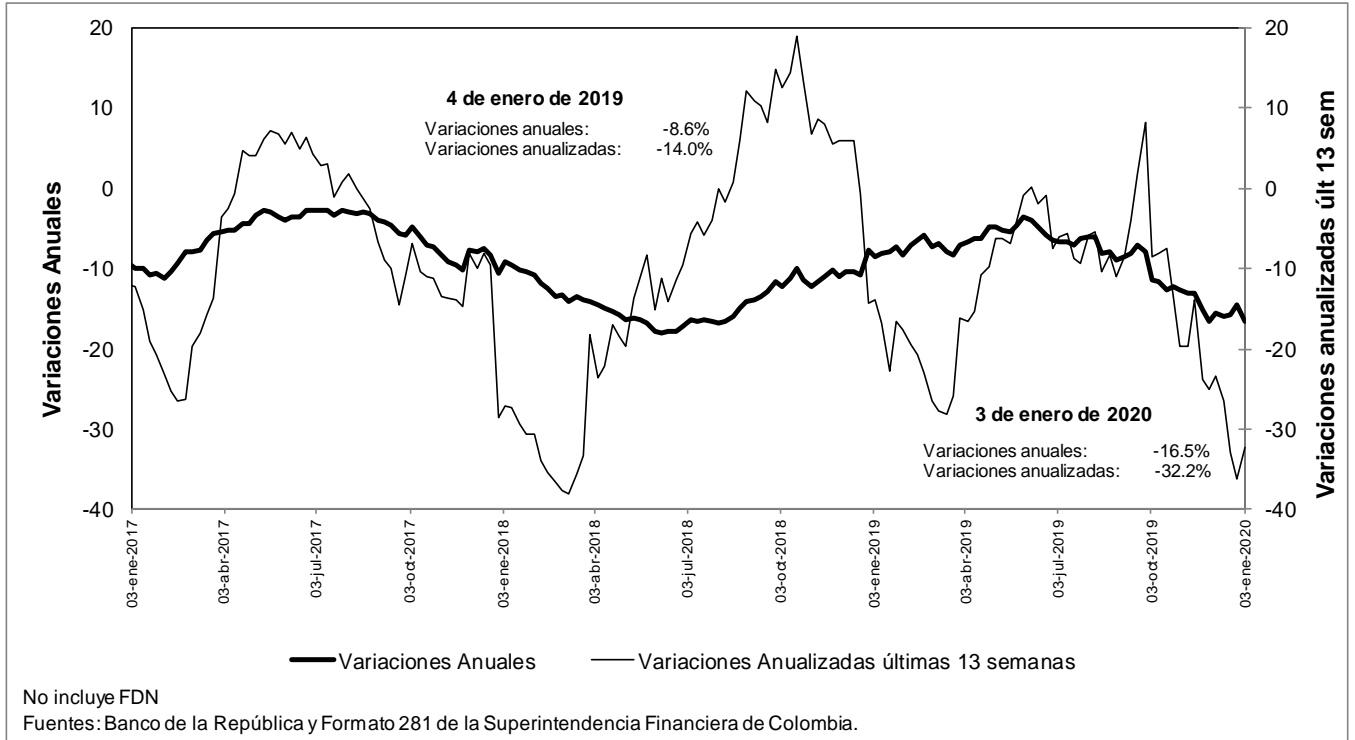

**n. Bonos emitidos por los establecimientos de crédito
 -variación anual (%) y saldo (bill.)-**

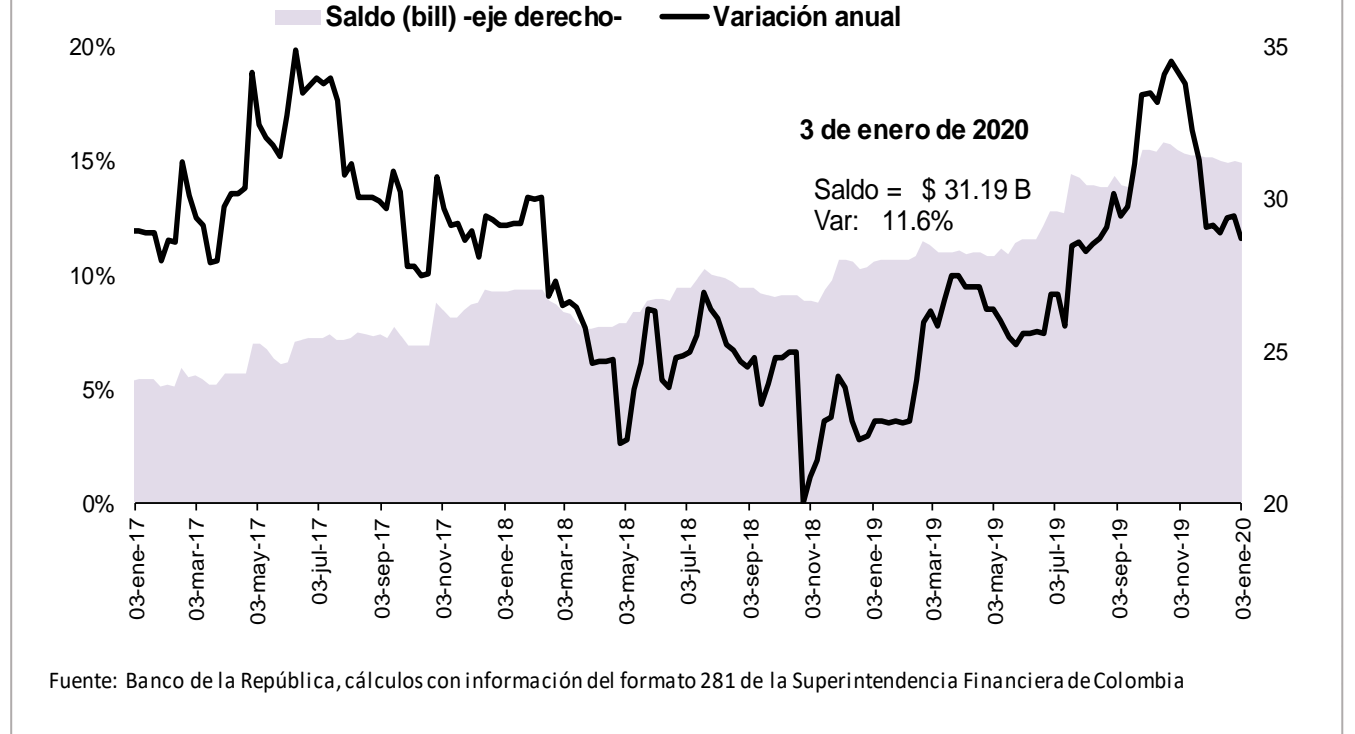

5. Margen de intermediación del sistema financiero

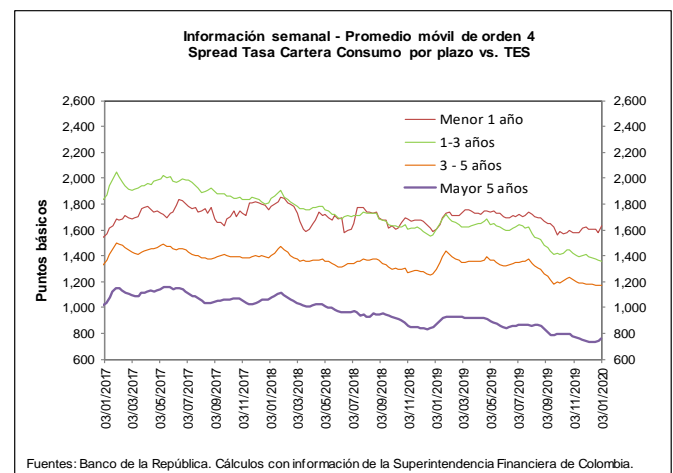
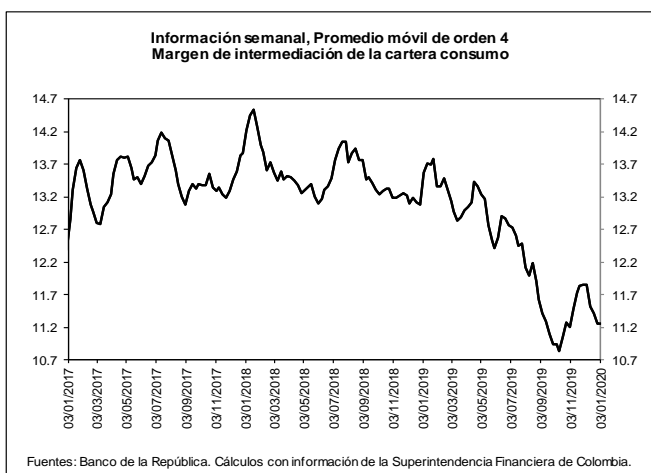
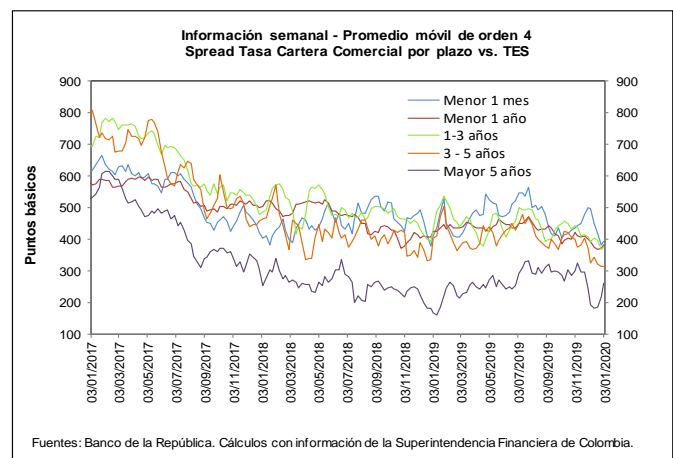
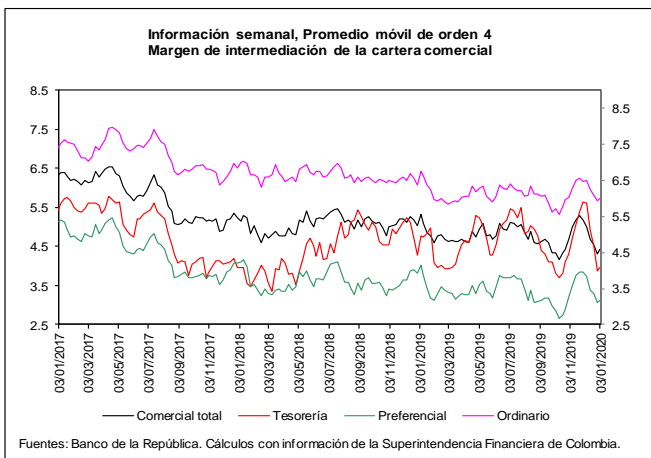
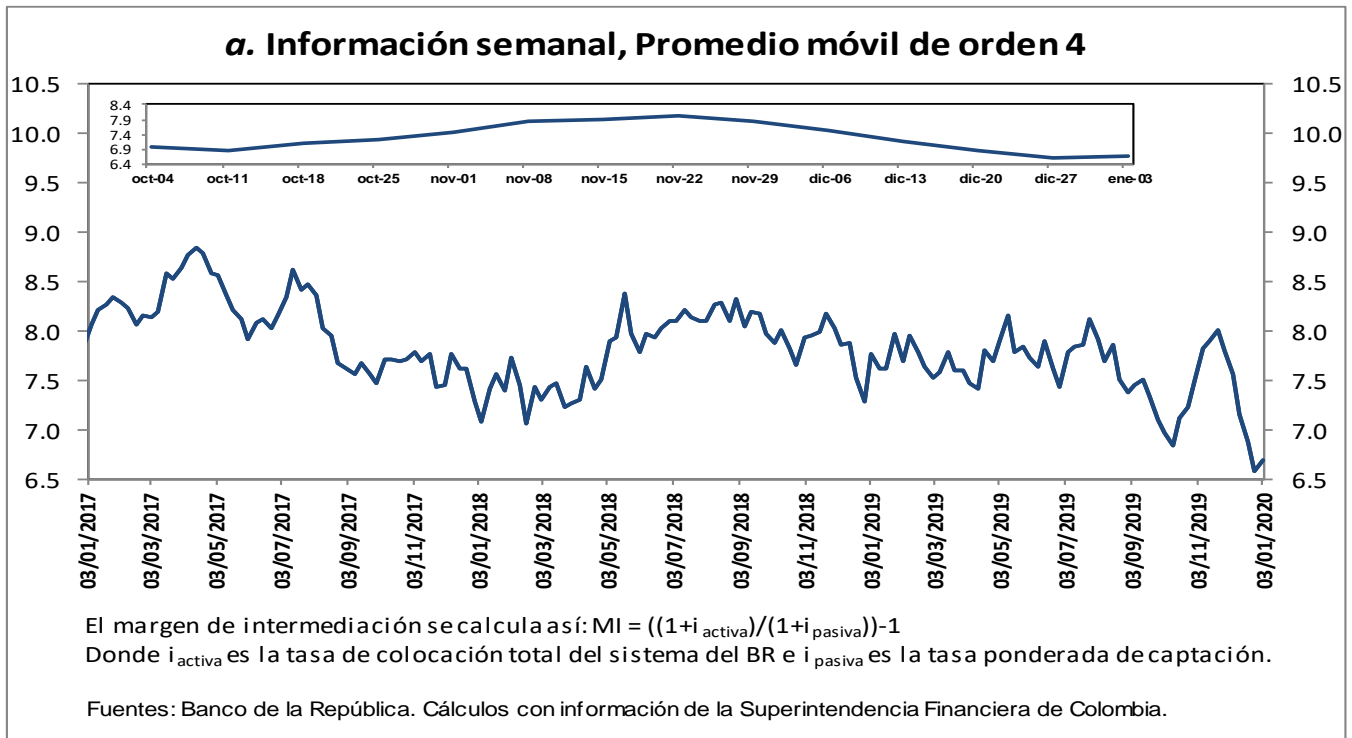

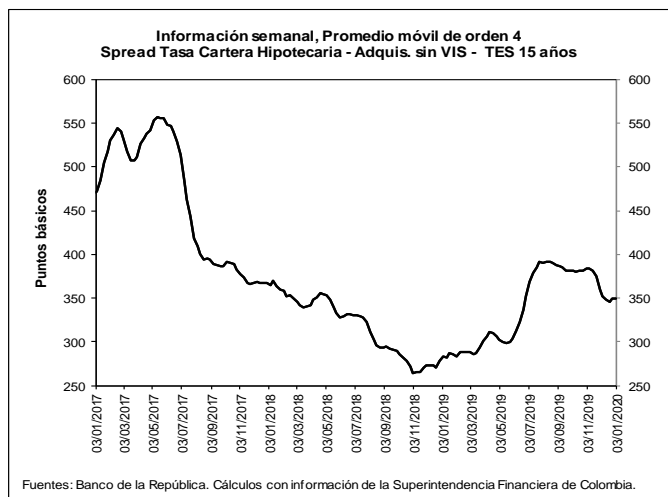
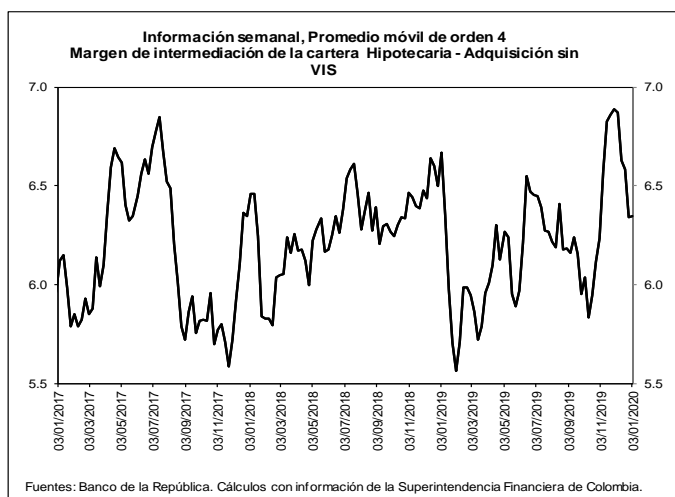

b. Spreads Tasa Cartera Comercial y Consumo por plazo vs. TES (Información semanal - Promedio móvil de orden 4)

	Fecha	Variación (pb)					
		03-ene-20	1 semana	4 semanas	13 semanas	año corrido	año completo
Spread: tasa de interés cartera - tasa TES (puntos básicos)							
Comercial							
Menor a 1 mes	393.6	13.12	(103.78)	(10.73)	13.95	(17.93)	
Menor 1 año	381.1	10.04	(10.75)	(5.71)	(25.54)	(44.95)	
De 1 - 3 años	375.9	7.01	(15.49)	(75.60)	(18.55)	(56.04)	
De 3 - 5 años	314.2	0.95	(11.67)	(87.75)	(22.69)	(88.30)	
Mayor 5 años	260.4	41.85	66.74	(25.20)	80.44	93.01	
Consumo							
Menor 1 año	1,629.2	46.46	24.38	42.72	39.33	24.83	
De 1 - 3 años	1,360.5	(7.40)	(34.77)	(49.23)	(201.62)	(241.16)	
De 3 - 5 años	1,170.6	(0.99)	(13.07)	(22.67)	(87.33)	(125.53)	
Mayor 5 años	759.7	15.81	25.35	(32.25)	(91.56)	(113.41)	
Vivienda							
Mayor 15 años	349.7	(0.10)	(2.27)	(31.17)	71.91	67.10	
Memo Item (Información semanal - Promedio móvil de orden 4)							
	Monto semanal	Variación (pb)					
	mm de pesos	1 semana	4 semanas	13 semanas	año corrido	año completo	
Tasas Comercial (%)							
Menor a 1 mes	7.9	125	9.35	(118.92)	(15.39)	(17.97)	(51.37)
Menor 1 año	8.2	1,884	7.75	(18.70)	(2.93)	(50.66)	(71.89)
De 1 - 3 años	8.6	779	3.88	(22.97)	(50.31)	(63.39)	(99.87)
De 3 - 5 años	8.5	440	(2.54)	(19.19)	(55.29)	(83.31)	(145.81)
Mayor 5 años	9.0	727	40.84	64.47	6.61	10.32	26.78
Tasas Consumo (%)							
Menor 1 año	20.7	14	44.17	16.43	45.50	14.22	(2.10)
De 1 - 3 años	18.5	121	(10.52)	(42.24)	(23.94)	(246.46)	(284.99)
De 3 - 5 años	17.1	683	(4.48)	(20.59)	9.78	(147.95)	(183.04)
Mayor 5 años	14.0	981	14.80	23.08	(0.44)	(161.67)	(179.65)
Tasas Vivienda (%)							
Mayor 15 años	10.4	348	1.08	(0.27)	2.74	1.41	(0.07)
Tasas Tes (%)							
Menor a 1 mes	4.0	n.a	(3.77)	(15.14)	(4.66)	(31.92)	(33.44)
Menor a 1 año	4.4	n.a	(2.30)	(7.95)	2.78	(25.11)	(26.94)
De 1 a 3 años	4.9	n.a	(3.12)	(7.47)	25.29	(44.84)	(43.83)
De 3 a 5 años	5.4	n.a	(3.49)	(7.52)	32.46	(60.62)	(57.51)
Mayor a 5 años	6.4	n.a	(1.01)	(2.27)	31.81	(70.12)	(66.24)
Mayor a 15 años	6.9	n.a	1.18	1.99	33.92	(70.50)	(67.17)

Fuentes: Banco de la República. Cálculos con información de la Superintendencia Financiera de Colombia.

6. Inversiones

a. Inversiones Netas de los Establecimientos de Crédito 1/

(Miles de millones de pesos y porcentajes)

(Miles de millones de pesos)	Saldo a 03/01/2020	VARIACIONES									
		SEMANTAL		ÚLTIMAS 4 SEMANAS		ÚLTIMAS 13 SEMANAS		AÑO CORRIDO		ANUAL	
		ABS	%	ABS	%	ABS	%	ABS	%	ABS	%
A. Moneda Legal	99,950	452	0.5	-550	-0.5	1,759	1.8	8,131	8.9	7,490	8.1
B. Moneda Extranjera	38,135	-354	-0.9	394	1.0	-957	-2.4	5,231	15.9	5,435	16.6
C. TOTAL (A+B=C)	138,085	98	0.1	-156	-0.1	802	0.6	13,361	10.7	12,924	10.3
ITEM DE MEMORANDO											
Moneda Extranjera - En millones US\$ 2/	11,691	6	0.1	688	6.3	294	2.6	1,565	15.5	1,499	14.7
TASA REPRESENTATIVA DE MERCADO	3,262	-32	-1.0	-168	-4.9	-168	-4.9	12	0.4	53	1.7

b. Inversiones de los Establecimientos de Crédito en ML 1/

(Miles de millones de pesos)	Saldo a 03/01/2020	VARIACIONES									
		SEMANTAL		ÚLTIMAS 4 SEMANAS		ÚLTIMAS 13 SEMANAS		AÑO CORRIDO		ANUAL	
		ABS	%	ABS	%	ABS	%	ABS	%	ABS	%
INVERSIONES NETAS	99,950	452	0.5	-550	-0.5	1,759	1.8	8,131	8.9	7,490	8.1
A. Establecimientos de crédito	99,950	452	0.5	-550	-0.5	1,759	1.8	8,131	8.9	7,490	8.1
Inversiones Brutas	100,065	452	0.5	-546	-0.5	1,764	1.8	8,152	8.9	7,514	8.1
a) Títulos de deuda:	70,097	173	0.2	-1,017	-1.4	665	1.0	3,760	5.7	3,320	5.0
Título de Tesorería - TES	53,624	-19	0.0	-1,259	-2.3	25	0.0	2,402	4.7	1,688	3.2
Otros Títulos de deuda pública	5,234	129	2.5	128	2.5	320	6.5	441	9.2	439	9.1
Otros emisores Nacionales	11,216	63	0.6	114	1.0	320	2.9	894	8.7	1,171	11.7
Emisores Extranjeros	23	0	0.2	0	0.7	0	-0.8	23	--	23	--
b) Instrumentos de patrimonio	4,742	257	5.7	403	9.3	110	2.4	1,070	29.1	1,047	28.3
c) Otras inversiones 2/	25,227	22	0.1	68	0.3	989	4.1	3,322	15.2	3,147	14.3
Deterioro	116	0	-0.1	4	3.6	5	4.7	22	23.3	24	26.5

c. Inversiones de los Establecimientos de Crédito en ME 1/

(Miles de millones de pesos)	Saldo a 03/01/2020	VARIACIONES									
		SEMANTAL		ÚLTIMAS 4 SEMANAS		ÚLTIMAS 13 SEMANAS		AÑO CORRIDO		ANUAL	
		ABS	%	ABS	%	ABS	%	ABS	%	ABS	%
INVERSIONES NETAS	38,135	-354	-0.9	394	1.0	-957	-2.4	5,231	15.9	5,435	16.6
A. Establecimientos de crédito	38,135	-354	-0.9	394	1.0	-957	-2.4	5,231	15.9	5,435	16.6
Inversiones Brutas	38,135	-354	-0.9	394	1.0	-957	-2.4	5,231	15.9	5,435	16.6
a) Títulos de deuda:	1,156	-201	-14.8	146	14.5	-1,388	-54.6	-79	-6.4	-70	-5.7
Título de Tesorería - TES	196	-1	-0.5	-9	-4.3	-51	-20.5	33	19.9	31	18.9
Otros Títulos de deuda pública	200	-5	-2.5	-63	-24.1	-12	-5.6	-314	-61.1	-310	-60.8
Otros emisores Nacionales	219	-2	-0.9	-31	-12.3	35	19.2	119	119.3	120	121.5
Emisores Extranjeros	541	-193	-26.3	249	85.4	-1,361	-71.6	84	18.3	89	19.7
b) Instrumentos de patrimonio	79	-2	-2.5	-4	-4.4	2	3.2	6	8.8	8	10.8
c) Otras inversiones 2/	36,901	-151	-0.4	251	0.7	428	1.2	5,303	16.8	5,497	17.5
Deterioro	0	0	-1.0	0	-4.9	0	-4.9	0	0.4	0	1.7

1/ No incluye FDN

2/ Incluye inversiones en subsidiarias y filiales, en asociadas, en negocios y operaciones conjuntas y en derechos fiduciarios. Incluye ajustes por reclasificación entre monedas nacional y extranjera.

Fuentes: Formato 281 de la Superintendencia Financiera de Colombia y cálculos Banco de la República.

8. Activos externos netos y el mercado cambiario

a. Reservas Internacionales

RESERVAS INTERNACIONALES ^{1/}
(Millones de dólares)

Concepto	2018	2019	2020	
	Acum Año dic 31	Acum Año dic 31	Acum Año** ene 10	Acum mes** ene 10
SALDO				
I. Reservas Internacionales Brutas *	48,401	53,174	53,217	
II. Pasivos de Corto Plazo	9	7	7	
III. Reservas Internacionales Netas (I-II) *	48,393	53,167	53,210	
VARIACION				
I. Reservas Internacionales Brutas	764	4,773	43	43
Pasivos de Corto Plazo	0	(2)	(0)	(0)
II. Reservas Internacionales Netas	764	4,774	43	43
Causaciones y Valuaciones	(429)	894	116	116
Pasivos con Residentes	(12)	(96)	0	0
Opciones call por ejercer	0	0	0	0
MEMO - ITEM				
Saldo Reservas internacionales brutas sin FLAR *	47,897	52,654	52,697	
Causaciones, Valuaciones y Provisiones (deterioro)	(437)	457	573	
Pasivos con Residentes	96	0	0	
Opciones call por ejercer	0	0	0	

* Para efectos de reporte al FMI se excluyen los aportes al Fondo Latinoamericano de Reservas FLAR del saldo de reservas internacionales, sin embargo, en la información contable del Banco de la República los aportes al FLAR continúan formando parte de los activos de reservas.

** Cifras provisionales.

^{1/} A partir del 4 de junio de 2019 los recursos en dólares del Gobierno en el Banco de la República se registran en cuentas diferentes a las de las reservas internacionales, y a partir del 17 de diciembre de 2019, la totalidad de los recursos en moneda extranjera del Gobierno en el Banco de la República se contabilizan por fuera del balance del Banco, por tanto no hacen parte de las reservas internacionales.

Fuente: Banco de la República

10. Mercados Financieros

a. Evolución durante la semana

Durante la semana la percepción de riesgo medida a través del VIX se redujo 10,41% al pasar de 14,02 a 12,56. Los precios del petróleo disminuyeron: la referencia WTI cayó 6,36% al pasar de USD63,05 a USD59,04, mientras que el Brent se redujo 5,28% al pasar de USD68,60 a USD64,98.

En Estados Unidos:

- El 8 de enero Irán realizó un ataque contra tropas estadounidenses en Iraq. Sin embargo, los temores en torno a una escalada del conflicto disminuyeron en la medida que el presidente Trump afirmó que no hubo víctimas estadounidenses luego del ataque por parte de Irán, resaltó que sus tropas están «preparadas para cualquier cosa», que «Irán parece estar refrenándose» y que se impondrán sanciones económicas inmediatamente. Adicionalmente, otras fuentes indicaron que Irán no causó daño deliberadamente.
- El vicepresidente de la Fed, Richard Clarida, afirmó que los recortes de tasas del año anterior habían sido oportunos y que la política monetaria está bien posicionada para este año. Por su parte, el presidente de la Fed de St. Louis James Bullard afirmó que hay una «posibilidad razonable» de que la Fed haya diseñado un aterrizaje suave para la economía después de los temores de una recesión del año pasado. El funcionario agregó que la incertidumbre del régimen comercial continuará pero que las firmas están ajustando las estrategias de negocios para ser rentables incluso en medio de esa incertidumbre. Por último, el presidente de la Fed de Dallas Robert Kaplan indicó que el nivel de tasas actual es adecuado para mantener el crecimiento de la economía, reducir el desempleo y llevar a la inflación hacia la meta de 2%. Kaplan agregó que es importante descubrir cómo moderar el aumento de las tenencias de valores por parte de la Fed y que dentro de las opciones posibles opciones se encuentra «realizar una revisión minuciosa de las diferencias entre cómo los reguladores tratan las tenencias de bonos del Tesoro y reservas, y establecer un sistema de repo permanente que le permitiría a los bancos aprovechar la liquidez cuando la necesiten».

En Europa:

- En España, el socialista Pedro Sánchez consiguió el respaldo suficiente del Congreso para liderar un gobierno de coalición con el partido izquierdista Unidas Podemos, lo que pondrá fin a un largo estancamiento político. Tras casi un año ejerciendo el cargo de forma provisional, Sánchez logró la mayoría simple que necesitaba en la segunda votación de investidura con una diferencia de tan solo dos votos y gracias al apoyo de pequeños partidos regionales. Tanto el líder socialista como su aliado de coalición Pablo Iglesias, que encabeza Unidas Podemos, han dicho que trabajarán para subir los impuestos a las rentas más altas y las grandes empresas y que buscarán derogar parte de las reformas laborales del anterior gobierno conservador. Sin embargo, al no contar con una mayoría sólida en el Congreso, la coalición podría ver complicado lograr la aprobación de nuevas leyes y tendrá que negociar con otros partidos.

- El gobernador del Banco de Inglaterra (BoE), Mark Carney, dio una clara señal de que el banco central podría recortar sus tasas de interés si se vuelve evidente que persistirá la debilidad de la economía. «Con el espacio relativamente limitado para recortar la tasa del banco, si aumenta la evidencia de que la debilidad en la actividad podría persistir, las consideraciones de gestión de riesgos se inclinarían a favor de una respuesta relativamente rápida», dijo Carney. Sobre la compra de activos, Carney dijo que hay espacio para “al menos duplicar” el paquete de estímulo de £60 mm de ago-16. Carney también destacó las razones por las que el BoE podría no recortar sus tasas, citando las señales de que el crecimiento global se está estabilizando y lo ceñido del mercado laboral británico en este momento.
- La presidenta de la Comisión Europea, Ursula von der Leyen, señaló que no existe suficiente tiempo para negociar todos los aspectos de la futura relación entre la UE y RU antes de que acabe el año, así que ambas partes tienen que elegir en qué centrarse. Por su parte, la presidente del BCE, Christine Lagarde, sugirió que no era seguro que 11 meses fueran tiempo suficiente para concluir un acuerdo comercial entre el RU y la UE. «El impacto económico y financiero del Brexit dependerá de los detalles de ese acuerdo, si es que se puede llegar a uno, durante ese corto período de tiempo», agregó. El miembro del BCE, Klaas Knot, comentó que un Brexit duro a finales de 2020 sigue siendo una posibilidad y podría afectar profundamente el comercio exterior.

En América:

- La Secretaría de Hacienda de México informó que el gobierno mexicano colocó USD1.500 m en un nuevo bono a 10 años y consiguió USD800 m extras con la reapertura de otro papel con vencimiento en enero de 2050. La entidad informó que la colocación es la primera del año y que, con ella México «reafirma su liderazgo como emisor soberano dentro del grupo de economías emergentes». La operación alcanzó una demanda máxima de unos USD14.700 m, equivalente a 6,4 veces el monto colocado y contó con la participación de 350 inversionistas institucionales a nivel global.
- El Banco Central de Brasil elevó su pronóstico de crecimiento del PIB para 2019 a 1,2% desde 0,9% y para 2020 a 2,2% desde 1,8 %. El banco central dijo que los datos desde el segundo trimestre de 2019 indicaron que el ritmo de recuperación económica se habría acelerado. Sin embargo, advirtió que la recuperación económica seguirá siendo gradual. En materia inflacionaria, el banco subió su proyección para 2019 desde 3,3% hasta 4% aunque el pronóstico se mantiene por debajo del objetivo para este año que es 4,25%. Para 2020, el Banco recortó su proyección de inflación a 3,5% desde 3,6% estimando que el indicador termine por debajo de la meta del 4%.
- El Banco Central de Reserva del Perú (BCRP) mantuvo ayer su tasa de política clave en 2,25%, como era esperado por el consenso del mercado (nivel mínimo desde 2010). Entre las razones detrás de su decisión, el BCRP destacó que todavía proyecta una inflación anual de ~ 2%, pero con un sesgo a la baja moderado debido a la posibilidad de que la demanda interna crezca por debajo de las expectativas. Además, el impacto de los recientes eventos geopolíticos en los precios internacionales aún es incierto.
- La agencia estadounidense S&P Global Ratings subió las calificaciones crediticias soberanas de largo plazo en moneda local y extranjera de Argentina hasta 'CCC-' desde 'CC'. Además, dijo que la perspectiva de las calificaciones soberanas de largo plazo se mantiene negativa
- El Banco Central de la República de Argentina (BCRA) redujo su tasa de referencia al 52%, desde el 55% previo, en lo que es su tercer recorte de la tasa de las Letras de Liquidez (LELIQ) a 11 días en menos de un mes. La entidad informó que «La decisión fue adoptada de acuerdo con los avances en la mesa de concertación del Acuerdo Nacional, el Acuerdo de Precios Cuidados y la cercana modificación de los plazos de la LELIQ en la búsqueda de la definición de una curva de tasa de interés en pesos»

b. Tasas de interés de Bancos Centrales

	Tasa de interés vigente			
	Actual (a) 10 de enero	Semana anterior 03 de enero	4 sem atrás 10 de diciembre	Un año atrás
Estados Unidos	1.5 - 1.75	1.5 - 1.75	1.5 - 1.75	2.25 - 2.5
Zona Euro	0.00	0.00	0.00	0.00
Japón	-0.10	-0.10	-0.10	-0.10
Reino Unido	0.75	0.75	0.75	0.75
Canadá	1.75	1.75	1.75	1.75
Brasil	4.50	4.50	5.00	6.50
México	7.25	7.25	7.50	8.25
Colombia	4.25	4.25	4.25	4.25
Chile	1.75	1.75	2.50	2.75
Argentina*	52.00	55.00	63.00	58.46
Perú =	2.25	2.25	2.25	2.75
Australia	0.75	0.75	0.75	1.50
Nueva Zelanda	1.00	1.00	1.00	1.75
Malasia	3.00	3.00	3.00	3.25
Sudáfrica	6.50	6.50	6.50	6.75
Turquía	12.00	12.00	14.00	24.00
India	5.15	5.15	5.15	6.50
Rusia	6.25	6.25	6.50	7.75
China	4.35	4.35	4.35	4.35
Suiza	-1.25 - -0.25	-1.25 - -0.25	-0.25 - -0.25	-1.25 - -0.25
Indonesia	5.00	5.00	5.00	3.13
Noruega	1.50	1.50	1.50	0.75

*El BCRA anunció el 28/09/2018 que el crecimiento de la base monetaria será nulo hasta junio del 2019. Por tanto, esta tasa es calculada diariamente como el promedio de las tasas negociadas de las LELIQ con las entidades financieras.

c. Inflación observada y expectativas de inflación

	Tasa actual y meta de inflación 10 de enero			Encuesta de expectativas de inflación anual a diciembre del 2020			
	Inflación (b)	Tasa de interés real [(1+a)/(1+b)]-1	Meta de Inflación 2019	BLOOMBERG		BANCOS CENTRALES	
				Fecha de la encuesta	Resultado	Fecha realización de la encuesta	Resultado
Estados Unidos (nov)	2.1	-0.34	2.00	10/01/2020	2.10	-	-
Zona Euro (dic)	1.3	-1.28	2.00	10/01/2020	1.30	oct-19	1.20
Japón (nov)	0.5	-0.60	2.00	10/01/2020	0.70	-	-
Reino Unido (nov)	1.5	-0.74	2.00	10/01/2020	1.70	nov-19	3.10
Canadá (nov)	2.2	-0.44	1,00 - 3,00	10/01/2020	1.90	-	-
Brasil (dic) ↑	4.31	0.18	2,75 - 5,75	10/01/2020	3.70	ene-20	3.58
México (dic) ↓	2.83	4.30	3.00	10/01/2020	3.30	dic-19	3.46
Colombia (dic)	3.8	0.43	2,00 - 4,00	10/01/2020	3.55	dic-19	3.41
Chile (dic) ↑	3	-1.21	2,00 - 4,00	10/01/2020	2.90	ene-20	3.20
Argentina (nov)	52.1	-0.07	12,00 - 17,00	10/01/2020	45.20	dic-19	42.20
Perú (dic)	1.9	0.34	1,00 - 3,00	10/01/2020	2.10	dic-19	2.50
Australia (sep)	1.7	-0.93	2,00 - 3,00	10/01/2020	1.90	dic-19	4.00
Nueva Zelanda (sep)	1.5	-0.49	1,00 - 3,00	10/01/2020	1.90	dic-19	1.66
Malasia (nov)	0.9	2.08	-	10/01/2020	1.90	-	-
Sudáfrica (nov)	3.6	2.80	3,00 - 6,00	10/01/2020	4.70	dic-19	5.00
Turquía (dic)	11.84	0.14	3,00 - 7,00	10/01/2020	11.40	dic-19	10.07
India (nov)	5.54	-0.37	2,00 - 6,00	-	-	-	-
Rusia (dic)	3	3.16	4.00	10/01/2020	3.30	-	-
China (dic) =	4.5	-0.14	3.00	10/01/2020	3.10	-	-
Irlanda (nov)	1.1	-1.09	2.00	10/01/2020	1.10	-	-
Portugal (dic)	0.4	-0.40	2.00	-	-	-	-
Grecia (dic) ↑	0.78	-0.77	2.00	-	-	-	-
Suiza (dic)	0.2	-0.45	2.00	-	-	-	-
Indonesia (dic)	2.72	2.22	2,50 - 4,50	10/01/2020	3.50	oct-19	3.23
Noruega (dic) ↓	1.4	0.10	2.00	10/01/2020	2.00	-	-

d. Tasas de los mercados monetarios internacionales

	Plazo	Tasa actual (a) 10 de enero	Semana anterior (b) 03 de enero	4 sem atrás	30 de diciembre de 2019	Un año atrás	Variación p.b. última semana (a-b)
FEDERAL FUND	1 Día	1.54	1.55	1.55	1.55	2.40	-1.0
LIBOR	1Día	1.53	1.54	1.53	1.53	2.39	-0.4
LIBOR	1 Semana	1.56	1.59	1.58	1.60	2.41	-2.5
LIBOR	1 Mes	1.68	1.71	1.74	1.78	2.51	-3.8
LIBOR	3 Meses	1.84	1.87	1.89	1.91	2.80	-3.6
EUR LIBOR	1 Día	-0.57	-0.57	-0.57	-0.57	-0.46	-0.4
EUR LIBOR	1 Semana	-0.55	-0.55	-0.54	-0.54	-0.45	-0.4
EUR LIBOR	1 Mes	-0.50	-0.52	-0.51	-0.51	-0.42	1.8
EUR LIBOR	3 Meses	-0.42	-0.41	-0.44	-0.42	-0.33	-1.3

Fuente: Bloomberg

Federal fund rate: Tasa interbancaria overnight a la cual los bancos miembros de sistema de la Reserva Federal de los Estados Unidos se prestan el exceso de reservas sin exigir garantía como contrapartida.

Libor: Tasa de interés interbancaria que se aplica en el mercado de capitales de Londres. Esta tasa se construye a partir de las cotizaciones (punta de oferta) que presentan los bancos con mejor calidad crediticia a las 11:00 a.m. hora en Londres, para los diferentes plazos. En el documento se presenta la tasa de referencia para transacciones en dólares. EUR libor: Tasa de interés interbancaria para las transacciones en Euros que se aplica en el mercado de capitales de Londres. Esta tasa se construye a partir de las cotizaciones (punta de oferta) que presentan los bancos con mejor calidad crediticia a las 11:00 a.m. hora en Londres, para los diferentes plazos.

e. Bonos del tesoro americano

BONOS DEL TESORO AMERICANO ^{1/}	Tasa actual (a) 10 de enero	Semana anterior (b) 03 de enero	4 sem atrás	30 de diciembre de 2019	Un año atrás	Variación p.b. última semana (a-b)
0.25	1.53	1.51	1.54	1.52	2.42	2.30
0.5	1.55	1.54	1.56	1.59	2.51	0.20
2	1.57	1.53	1.65	1.57	2.58	4.4
5	1.63	1.59	1.69	1.67	2.57	4.2
10	1.82	1.79	1.84	1.88	2.74	3.2
30	2.28	2.25	2.27	2.33	3.06	3.4

^{1/} Bonos genéricos de Bloomberg

Fuente: Bloomberg

f. Spread de deuda soberana*

EMBI (Emerging Market Bond Index) ^{1/}	Spread actual (a) 10 de enero	Semana anterior (b) 03 de enero	4 sem atrás 10 de diciembre	30 de diciembre de 2019	Un año atrás	Variación última semana (a-b)	Variación porcentual última semana (a/b)-1
Plus soberanos	304	314	328	302	413	-10	-3.2%
Colombia	170	171	176	169	195	-1	-0.6%
Argentina	1818	1947	2201	1772	708	-129	-6.6%
Brasil	213	224	227	218	252	-11	-4.9%
México	297	299	313	297	339	-2	-0.7%
Perú	112	119	122	112	152	-7	-5.9%
Venezuela	15195	15473	14192	15194	6139	-278	-1.8%
Turquía	402	414	431	411	440	-12	-2.9%
Sudáfrica	299	305	323	302	279	-6	-2.0%

^{1/} Bonos genéricos de Bloomberg

Fuente: Bloomberg

EMBI plus: Emerging Markets Bond Index - EMBI + - es un índice creado por JP Morgan que mide los retornos totales de los instrumentos de deuda externa de los países emergentes, incluyendo bonos Brady en dólares y en otras monedas, préstamos, Eurobonos e instrumentos de deuda local denominados en dólares. Este indicador está concentrado en instrumentos de las tres principales economías de Latinoamérica (Brasil, México y Argentina) con una ponderación de 68%, dejando el resto para los otros países Latinoamericanos. Para el desarrollo de este informe, se considera el spread de dicho portafolio EMBI, sobre la curva cero cupón de los treasuries. EMBI plus país: Emerging Markets Bond Index (EMBI +) calculado bajo los mismos criterios del EMBI PLUS considerando únicamente los títulos del respectivo país. Para el desarrollo de este informe, se considera el spread de dicho portafolio EMBI, sobre la curva cero cupón de los treasuries

*A partir del 01/10/2018 los tickers de Bloomberg de Colombia, México, Brasil, Argentina y Perú corresponden a ELI GCOL index, ELI GMXN index y ELI GBRL index, ELI GARL index y ELI GPER index, respectivamente

g. TED (Libor 3 Meses – T-bills 3 Meses)

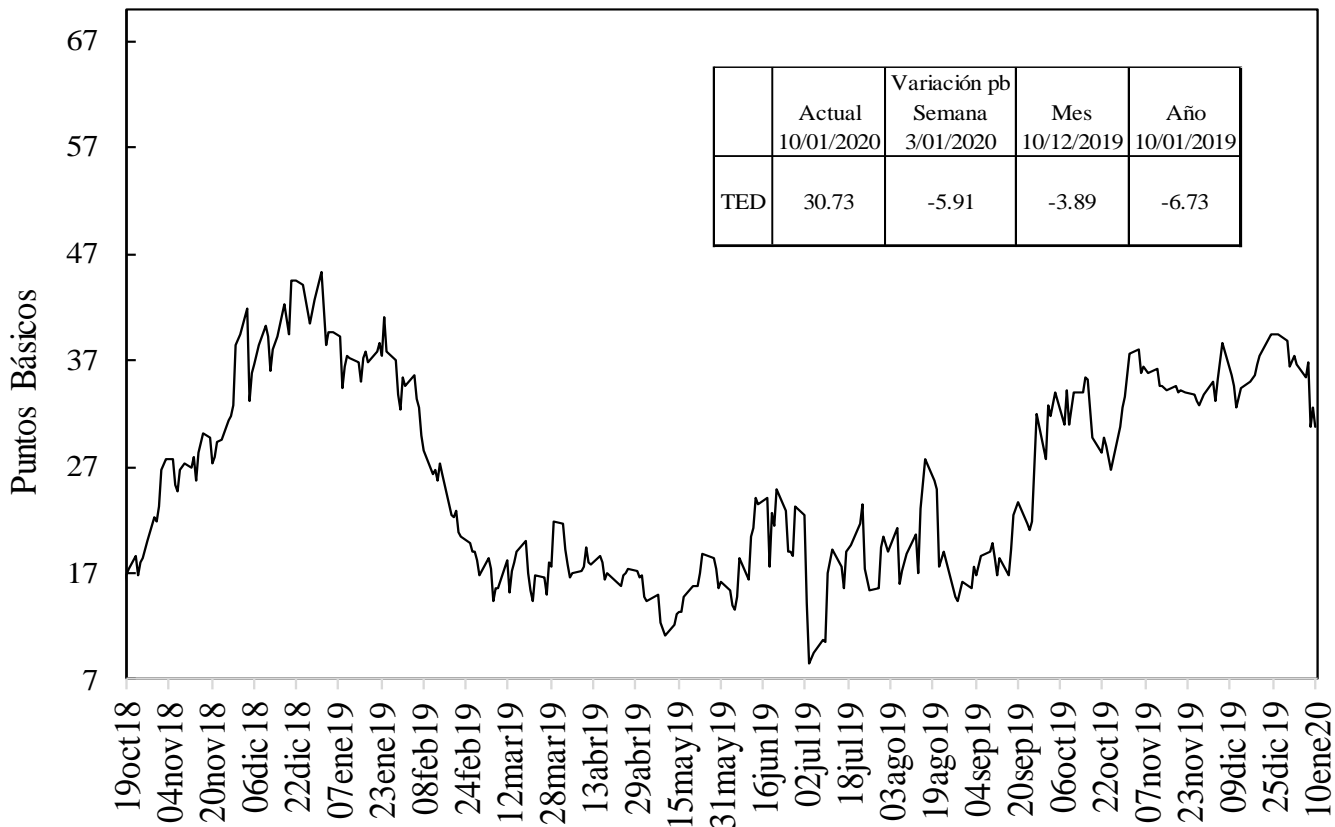

Fuente: Bloomberg, DOAM.

h. Embi plus, embi Colombia, CDS, coeficientes de aversión al riesgo y yankees*

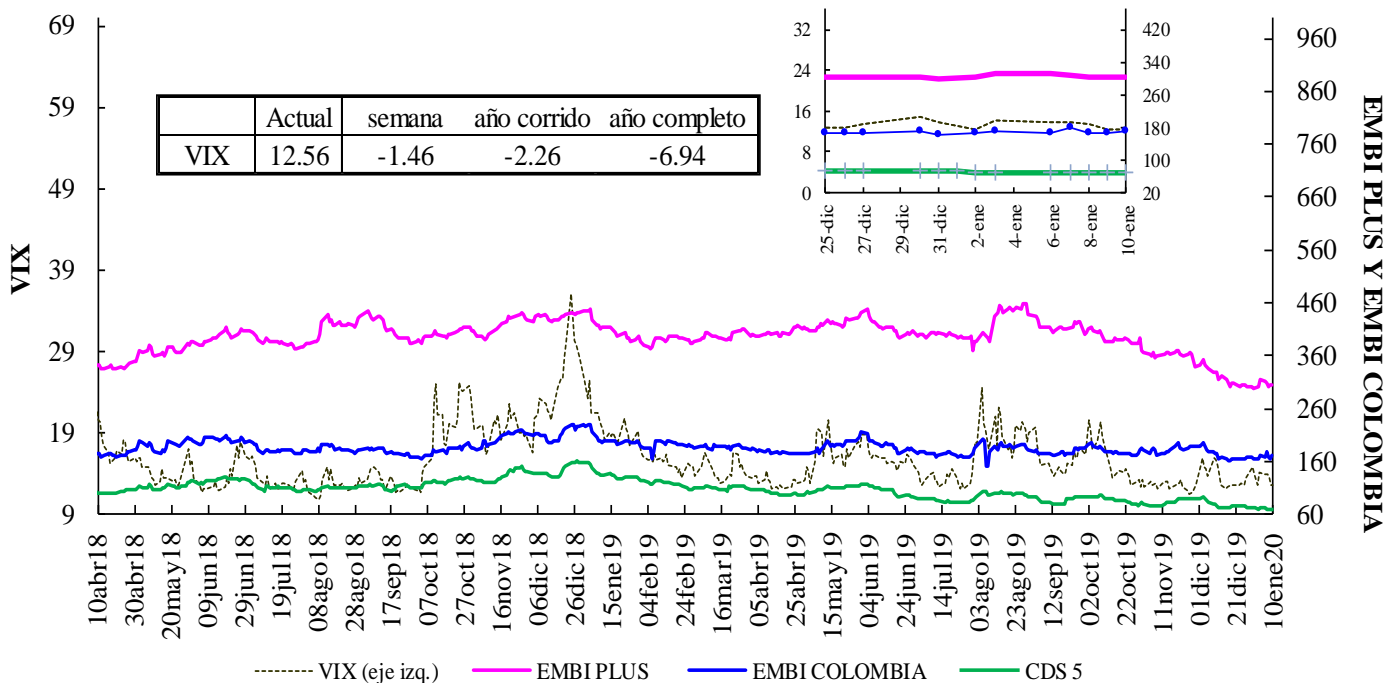

VIX: Índice de volatilidad del "Chicago Board Options Exchange SPX", que refleja la volatilidad implícita en las opciones sobre las acciones que componen el S&P 500.

Se utiliza como un indicador que mide la aversión al riesgo de los inversionistas, la variación se presenta en términos absolutos.

*El ticker del EMBI de Colombia en Bloomberg corresponde a ELI GCOL index.

EMBI-CDS 1-CDS 10-CDS 5

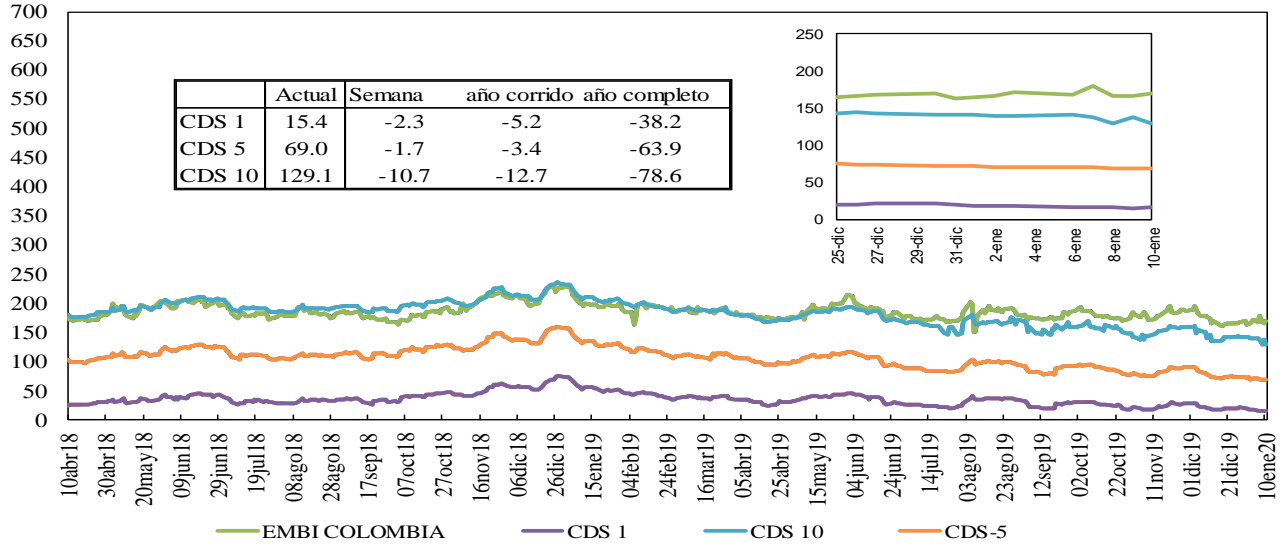

Fuente: Bloomberg, DOAM.

Credit Default Swap América Latina-5 años

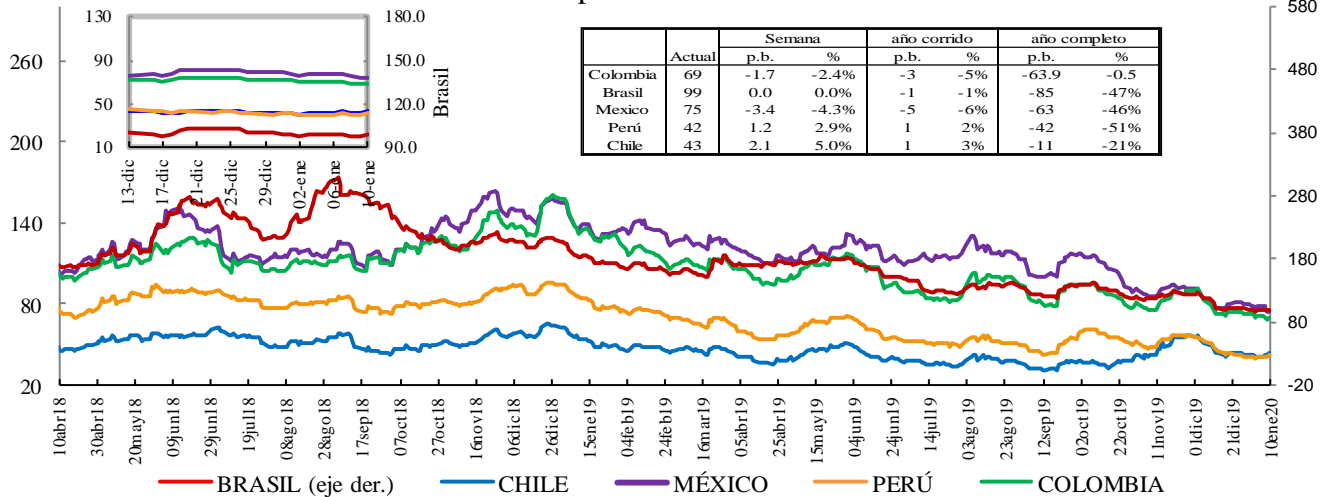

*En la gráfica que muestra el zoom, el eje de la derecha corresponde al eje de Brasil.

Fuente: Bloomberg, DOAM.

Credit Default Swap otros países - 5 años

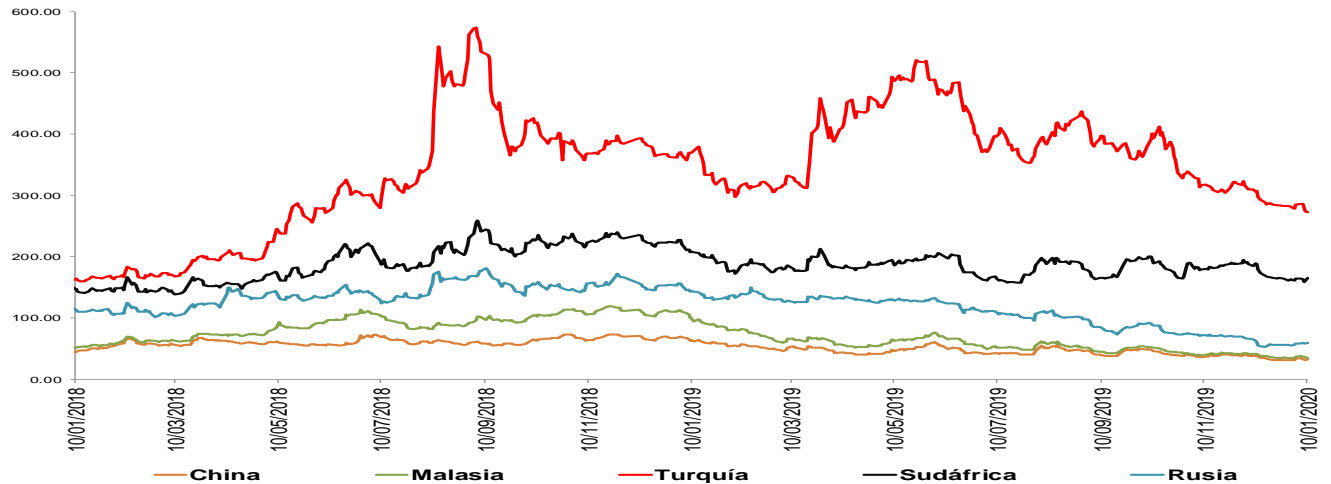

Fuente: Bloomberg, DOAM.

*El ticker del EMBI de Colombia en Bloomberg corresponde a ELI GCOL index.

Un Credit Default Swap (CDS) es un instrumento financiero por medio del cual se negocia el riesgo crediticio de un bono. El tenedor paga una prima (puntos básicos sobre el valor nominal del bono) a la entidad que ofrece el CDS a cambio de que esta responda por un valor nominal en caso que el emisor haga default. La valoración de un CDS se hace en puntos básicos sobre el valor nominal del bono y tiene una relación directa con el nivel de aversión al riesgo de los inversionistas. Es decir, entre mas alta sea la probabilidad de default, mayor será el valor del CDS y viceversa.

i. Índices Accionarios

País	Índices accionarios	Nivel actual 10 de enero	Diferencia			
			Semanal 03 de enero	4 sem atrás 10 de diciembre	30 de diciembre de 2019	Un año atrás
EE UU	DOW JONES	28,824	0.66%	3.4%	1.3%	20.1%
EE UU	S&P500	3,265	0.94%	4.2%	1.4%	25.8%
EE UU	NASDAQ	9,179	1.75%	6.5%	2.6%	31.4%
Zona Euro	Euro Stoxx 50	3,790	0.43%	3.2%	1.1%	23.2%
Alemania	DAX	13,483	2.00%	3.2%	1.8%	23.5%
Argentina	MERVAL	42,740	5.53%	23.3%	2.6%	25.1%
México	MEXBOL	44,660	0.08%	4.8%	2.3%	2.3%
Brasil (Sao Paulo)	IBOV	115,503	-1.87%	4.4%	-0.1%	23.1%
Chile	IPSA	4,898	1.95%	3.2%	4.9%	-7.5%
Venezuela	IBVC	119,243	20.96%	80.1%	32.2%	3479.1%
Perú	IGBVL	20,447	-0.48%	2.6%	-0.7%	3.8%
Colombia	COLCAP	1,655	-1.29%	3.2%	-0.5%	19.6%
Japón	NKY	23,851	0.82%	1.9%	0.8%	18.3%
China	SHANGAI SE	3,092	0.28%	6.0%	1.7%	22.0%

Fuente: Bloomberg.

j. Comportamiento de tasas de cambio

i) Depreciación de las principales monedas frente al Dólar Americano

TASAS DE CAMBIO Frente al dólar	Tasa Indirecta 10 de enero	Tasa Directa 10 de enero	Depreciación de las diferentes monedas frente al Dólar					
			Semanal 03 de enero	4 semanas atrás	30 de diciembre de 2019	Un año atrás	Dos años atrás	Tres años atrás
Euro	1.1122	0.90	0.35%	-0.3%	0.7%	3.4%	7.4%	-5.1%
Libra	1.3064	0.77	0.15%	0.7%	0.4%	-2.4%	3.4%	-6.8%
AUD	0.6901	1.45	0.71%	-1.3%	1.3%	4.1%	13.6%	6.8%
NZD	0.6631	1.51	0.51%	-1.3%	1.5%	2.3%	8.6%	5.4%
CAD	0.7663	1.31	0.38%	-1.4%	-0.1%	-1.4%	4.0%	-1.4%
Yen	0.0091	109.46	1.27%	0.7%	0.5%	0.9%	-1.8%	-5.5%
NOK	0.1125	8.9	0.60%	-3.2%	0.8%	4.8%	10.1%	3.3%

Fuente: Bloomberg.

ii) Depreciación de monedas de países emergentes frente al Dólar Americano (tasas de cierre)

TASA DE CAMBIO Países Emergentes	Tasa actual 10 de enero	Depreciación de las diferentes monedas frente al Dólar					
		Semanal 03 de enero	4 sem atrás 10 de diciembre	30 de diciembre de 2019	Un año atrás	Dos años atrás	Tres años atrás
Colombia	3,274.42	0.45%	-4.2%	-0.1%	4.4%	13.1%	11.0%
Argentina	59.81	0.00%	0.0%	-0.1%	61.3%	221.0%	277.4%
Brasil	4.10	0.97%	-1.2%	1.9%	10.4%	26.7%	28.3%
Venezuela*	62,221.16	33.63%	42.72%	37.7%	7831.8%	NA	NA
Perú	3.33	0.51%	-2.0%	0.4%	-0.3%	3.4%	-1.7%
México	18.80	-0.60%	-2.4%	-0.7%	-1.7%	-2.6%	-13.8%
Chile	772.05	2.09%	-0.9%	2.7%	14.3%	26.7%	15.2%
Turquía	5.88	-1.52%	1.3%	-1.1%	8.6%	54.8%	55.2%
India	70.94	-1.21%	0.0%	-0.5%	0.8%	11.5%	4.0%
Sudáfrica	14.37	0.45%	-2.9%	1.8%	3.7%	15.5%	4.5%
Malasia	4.08	-0.64%	-2.1%	-0.8%	-0.6%	1.8%	-8.9%

* Venezuela: Con el cambio de denominación de Bolívar Fuerte a Bolívar Soberano, cambió la metodología para el cálculo de la Tasa de Cambio, por tal motivo no es posible realizar el cálculo de la depreciación dos y tres años atrás.

Fuente: Bloomberg, SET FX – Tasa promedio

iii) Depreciación del Peso frente a otras monedas

TASAS DE CAMBIO Peso frente a otras monedas	Tasa actual 10 de enero	Depreciación del Peso frente a las diferentes monedas					
		Semanal 03 de enero	4 sem atrás 10 de diciembre	30 de diciembre de 2019	Un año atrás	Dos años atrás	Tres años atrás
COP/Euro	3641.65	0.10%	-3.9%	-0.7%	1.0%	5.3%	17.0%
COP/Libra	4277.54	0.30%	-4.8%	-0.4%	7.0%	9.4%	19.1%
COP/Yen	29.92	0.45%	-4.8%	-0.6%	3.4%	15.1%	17.4%
COP/Sol Peruano	982.72	-0.06%	-2.2%	-0.5%	4.7%	9.4%	12.9%
COP/Peso Chileno	4.24	-1.61%	-3.3%	-2.7%	-8.6%	-10.8%	-3.6%
COP/Real Brasileiro	799.05	-0.52%	-3.0%	-1.9%	-5.4%	-10.7%	-13.5%
COP/Peso Mexicano	174.22	1.06%	-1.8%	0.7%	6.3%	16.1%	28.8%

Fuente: Bloomberg, cálculos DOAM.

k. Precios internacionales de las materias primas

Materias primas Principales productos Balanza comercial	Materias Primas Producto	Nivel actual Dólares 10 de enero	Diferencia				
			Semanal 03 de enero	Frente a 30 de diciembre	4 semanas atrás	30 de diciembre de 2019	Un año atrás
Índice General	CRB INDEX	184.1	-1.5%	-1.45%	1.08%	-1.45%	3.10%
Exportaciones	Café	1.2	-5.9%	-9.99%	-9.92%	-9.99%	14.10%
Exportaciones	Azúcar	13.6	0.4%	0.30%	4.30%	0.30%	9.00%
Exportaciones	Petróleo WTI	59.0	-6.4%	-4.28%	-0.34%	-4.28%	12.26%
Exportaciones	Carbón	52.9	0.3%	0.28%	-1.31%	0.28%	-35.61%
Exportaciones	Oro	1562.3	0.7%	3.11%	6.69%	3.11%	21.43%
Exportaciones	Níquel	14050.0	2.3%	-1.23%	7.50%	-1.23%	25.17%
Exportaciones	Aceite de Palma	980.0	0.0%	0.00%	13.29%	0.00%	13.29%
Importaciones	Trigo	5.8	1.7%	3.91%	10.61%	3.91%	12.96%
Importaciones	Maíz	3.8	0.3%	-0.26%	3.01%	-0.26%	8.33%
Importaciones	Cacao	2527.1	3.2%	5.18%	0.98%	5.18%	9.16%
Importaciones	Algodón	0.7	3.1%	2.53%	7.81%	2.53%	-1.45%
Importaciones	Soya	9.4	1.1%	-0.11%	4.44%	-0.11%	9.19%
Otros	Plata	17.9	-0.9%	-0.15%	7.41%	-0.15%	14.99%
Otros	Cobre	6157.0	1.3%	-0.43%	1.68%	-0.43%	4.21%
Otros	Aluminio	1771.5	0.8%	-1.09%	1.23%	-1.09%	-3.93%
Otros	Ganado	123.9	-1.1%	-0.06%	4.61%	-0.06%	1.93%
Otros	Petróleo Brent	64.98	-5.3%	-5.06%	0.99%	-5.06%	5.35%

Fuente: Bloomberg

Precio del petróleo: precio del futuro más cercano a vencer de un barril de petróleo crudo (en dólares).

Precio del carbón: precio de contado FOB de una tonelada de carbón en el New York mercantile exchange (en dólares).

Precio del café: precio de una libra de café colombiano cotizado en la bolsa de New York (en dólares).

Precio del algodón: corresponde a un descuento sobre el contrato de futuros más activamente transado en New York.

Precio del oro: precio de contado de una onza de oro (en dólares).

Precio del trigo: precio de contado de un saco de trigo rojo suave de invierno en Chicago (en dólares).

Precio del sorgo: precio de contado de un saco de sorgo (100 libras americanas) publicado por el Departamento de Agricultura de estados Unidos (en dólares).

Precio de la plata: precio de contado de una onza de plata (en dólares).

Precio del cobre: precio de contado de una tonelada métrica de cobre según London Metal Exchange (en dólares).

Precio del aluminio: precio de contado de una tonelada métrica de aluminio según London Metal Exchange (en dólares).

Precio del níquel: precio de contado de una tonelada métrica de níquel según London Metal Exchange (en dólares).

Aceite de palma: promedio ponderado del precio diario de una tonelada métrica de aceite de palma, para este promedio, si el mes corriente es enero, el precio en este mes será el precio de contado y el precio de los meses siguientes (febrero, marzo y abril) será el precio de los respectivos contratos. Estos son los precios del mercado de Malasia según el Malaysian Palm Oil Borrad (en dólares).

Precio del maíz: precio de contado de un saco de maíz amarillo en Chicago (en dólares).

Precio del azúcar: precio global de contado de una libra de azúcar (Fuente: International Sugar Organization-en centavos de dólar)

Precio del cacao: precio diario calculado como el promedio de los tres futuros de cocoa más cercanos transado en Londres y New York.

Precio del ganado: precio de contado del ganado vivo en el mercado de Estados Unidos (en dólares).

Precio de la Soya: precio de contado de un Bushel de soya amarilla en Chicago (en dólares)

Precio del arroz: precio de contado de un saco de arroz tailandés en Chicago (en dólares)

i) *Gráficos precios Internacionales de materias primas*

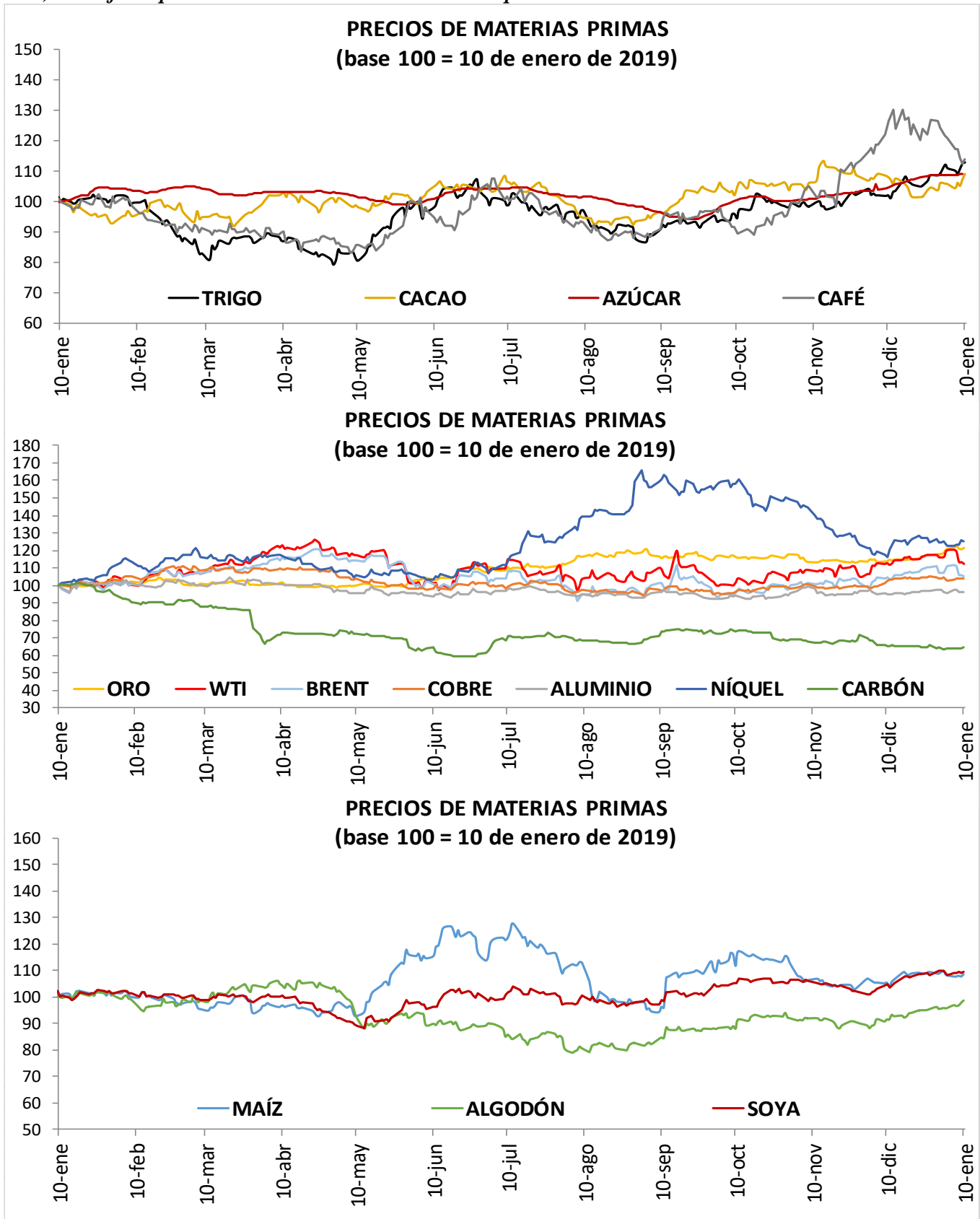

I. Resumen de los mercados de países desarrollados

Mercado De Renta Fija: Bonos Del Tesoro Americano

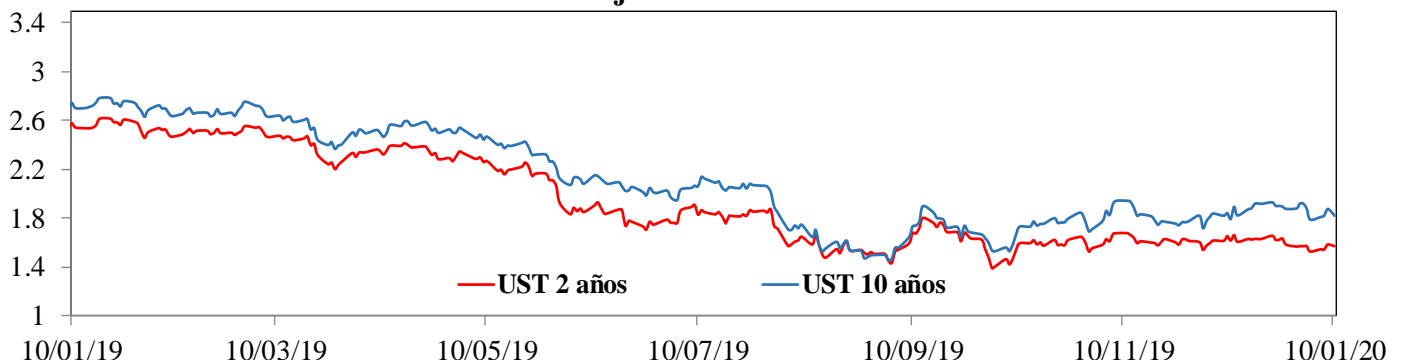

Mercado De Renta Variable: MXWO Index

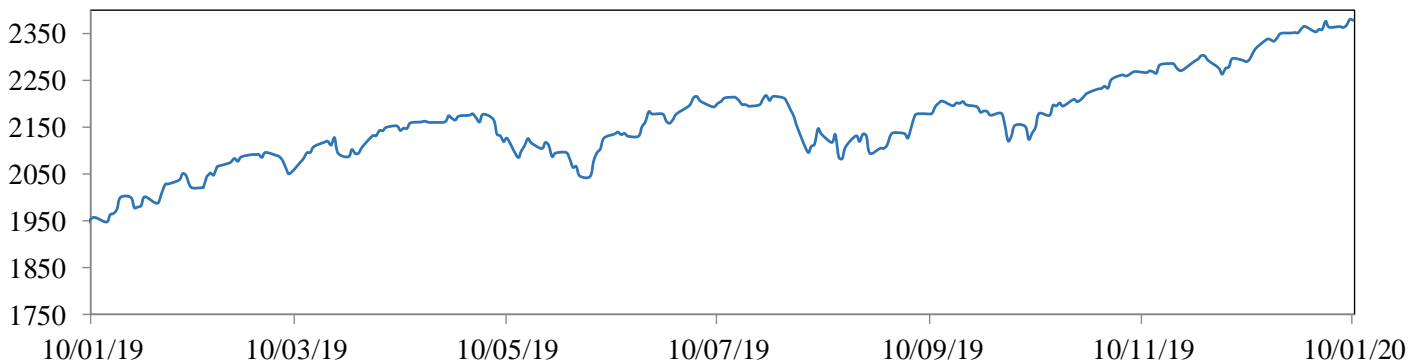

Cotización Del Dólar Frente A Sus Principales Socios Comerciales: DXY Index

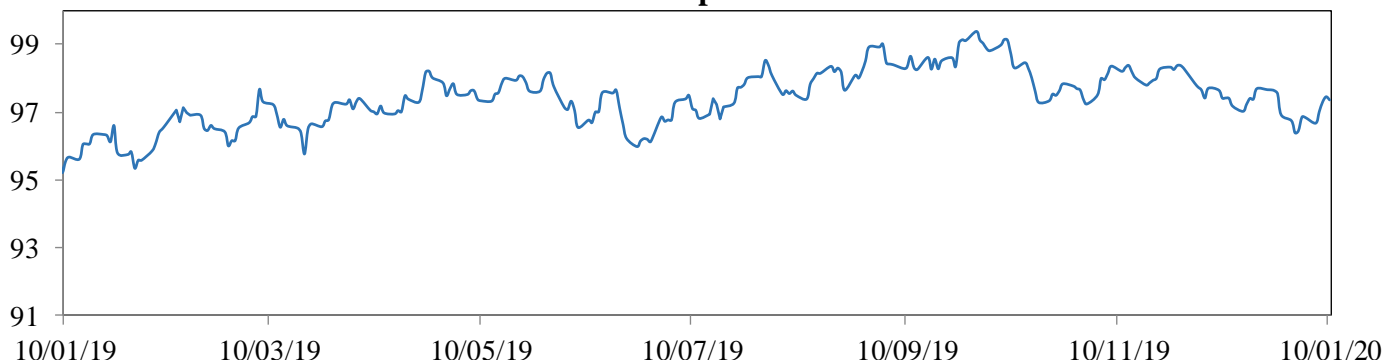

Cotización Principales Materias Primas

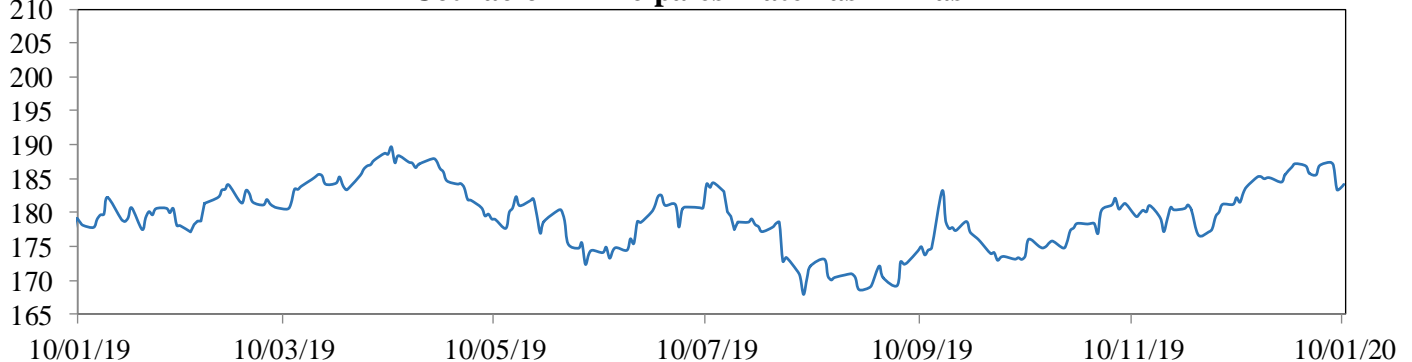

MXWO index: Índice de capitalización que mide el rendimiento de las acciones de compañías de países desarrollados. Este índice se deriva del MSCI de Morgan Stanley, el cual se conoce como el MSCI WORLD. La base del índice MXWO es el 31 de diciembre de 1969.

DXY index: Es un promedio ponderado del valor del dólar contra las monedas de un grupo de países que son los principales socios comerciales de Estados Unidos, entre los cuales se encuentran las siguientes monedas: El euro, el yen japonés, la libra esterlina, el dólar canadiense, la corona sueca y el franco suizo.

CRB index: Es un promedio aritmético de precios de futuros de una canasta de materias primas, entre los cuales se encuentra oro, plata, textiles, ganado vivo, café, azúcar, entre otros. La base del índice CRB es el 4 de noviembre de 1956 con un valor de 107.92.

Fuente: Bloomberg

m. Resumen de los mercados de países emergentes

Mercado De Renta Fija: EMBI Plus

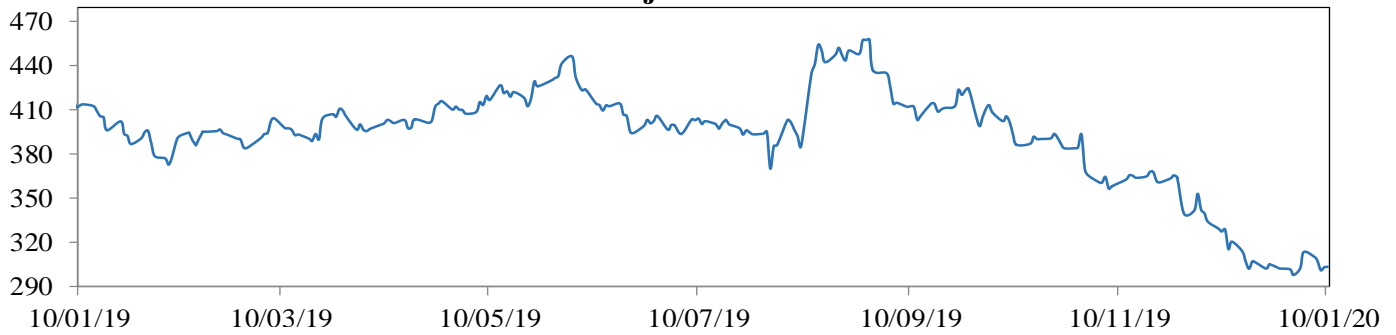

Mercado De Renta Variable: MXLA Index

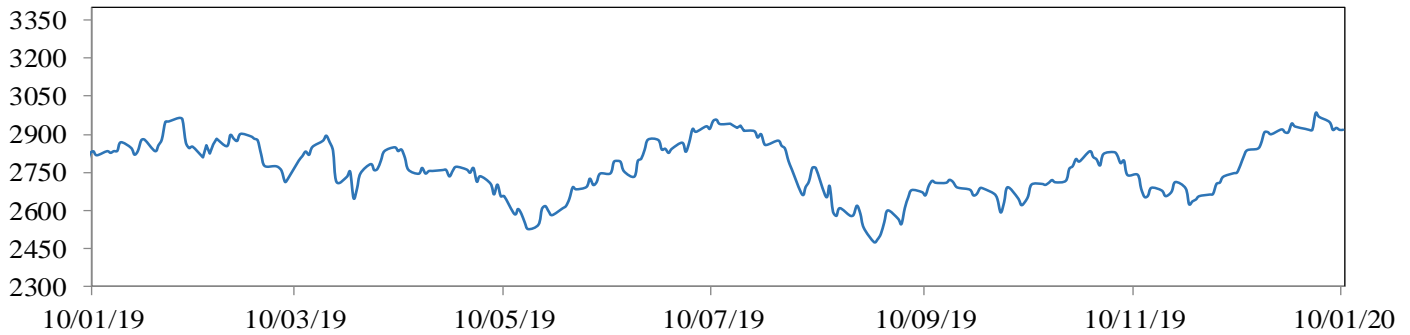

Cotización Del Dólar Frente a Monedas Latinoamericanas: 1/LACI Index

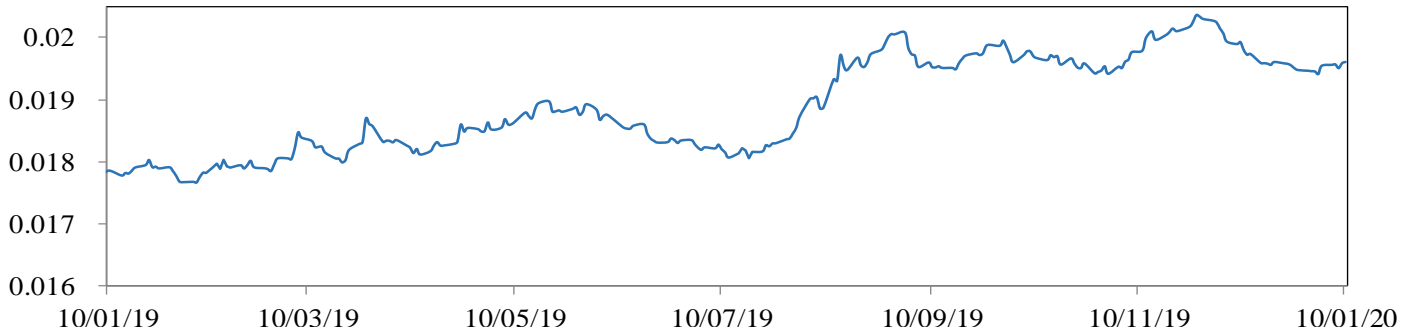

Precio Del Petróleo: WTI Index (Usd/Barril)

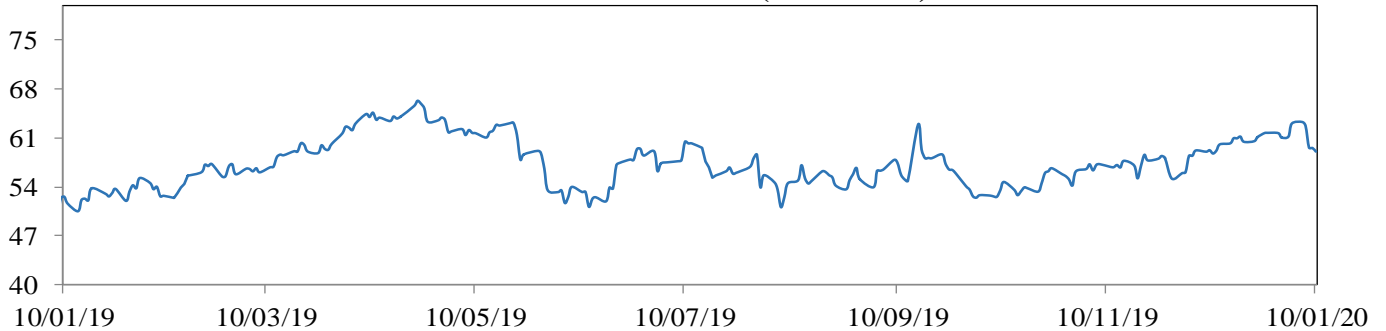

EMBI plus: Emerging Markets Bond Index, es un índice creado por JP Morgan que mide los retornos totales de los instrumentos de deuda externa de los países emergentes, incluyendo bonos Bradys en dólares y otras monedas, préstamos, Eurobonos e instrumentos de deuda local denominados en dólares. Este indicador está concentrado en instrumentos de las tres principales economías de Latinoamérica (Brasil, México y Argentina) con una ponderación de 68%, dejando el resto para los otros países Latinoamericanos. Para el desarrollo de este informe, se considera el *spread* de dicho portafolio EMBI, sobre la curva cero cupón de los *trasuryes*. La base del EMBI PLUS es el 27 de agosto de 2002 con un valor de 878.

MXLA index: Índice de capitalización que mide el rendimiento de las acciones de compañías de países de América Latina. Este índice se deriva del MSCI de Morgan Stanley, el cual se conoce como el MSCI EM Latin América. La base del índice MXLA es el 31 de diciembre de 1987.

LACI index: índice creado por JP Morgan que mide el comportamiento de las monedas de países de América Latina. El índice corresponde a un promedio ponderado por liquidez y operación de la tasa spot de las 6 monedas de los países más importantes de esta región (ARS, BRL, CLP, COP, MXN, PEN). El índice LACI empieza desde el 18 de noviembre de 1992 con un valor de 1706.52.

Fuente: Bloomberg

10. Mercado cambiario y de derivados¹

2020	10-dic	20-dic	27-dic	3-ene	10-ene	Variación semanal	Variación 4 semanas
Tasa promedio	3,416.82	3,327.35	3,294.06	3,259.69	3,274.42	14.73	-142.40
						0.45%	-4.17%
Depreciación año completo	7.55%	2.45%	0.59%	0.52%	4.41%		
Depreciación año corrido	5.14%	2.39%	1.36%	0.31%	0.76%		

Fuente: Tasa de Cambio promedio SET-FX

a. Tasas y montos del mercado cambiario

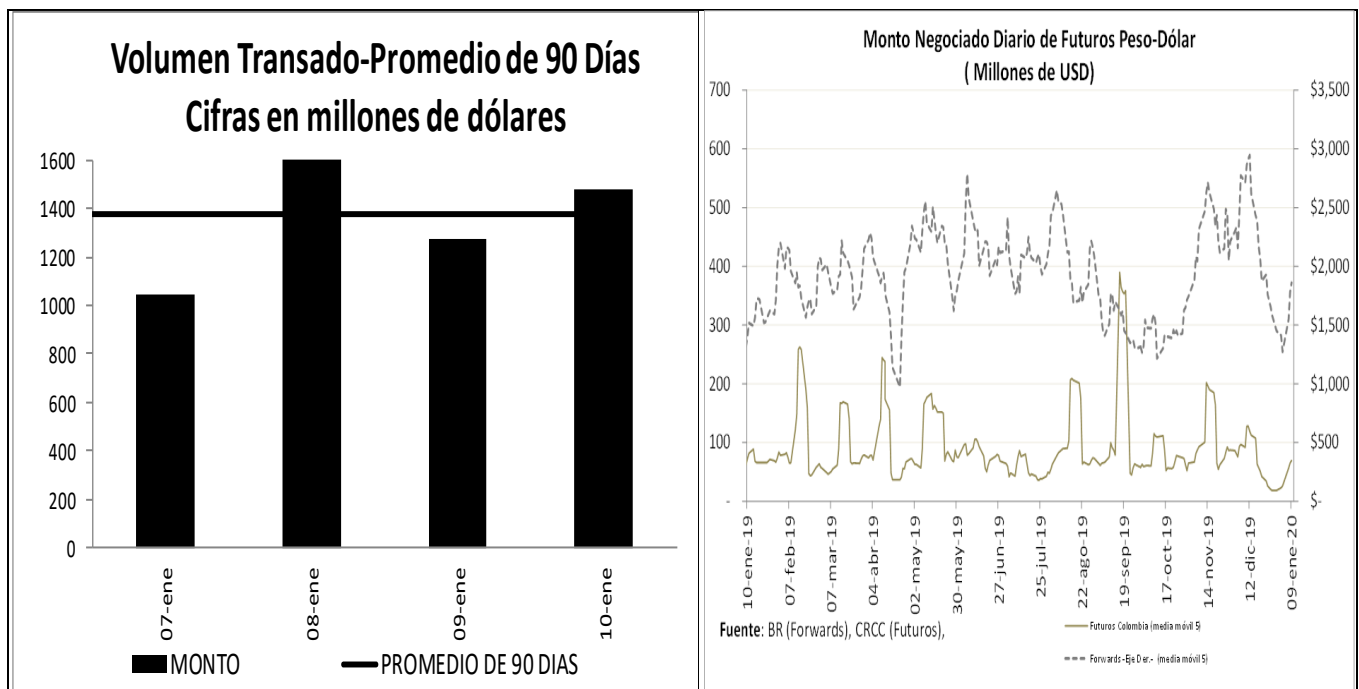

¹ Los Anexos 4 y 5 detallan información sobre el mercado cambiario y forward.

c. Pips, devaluaciones implícitas y tasas domésticas implícitas

Diferencial de Tasas ENE07 - ENE09						
	Monto promedio 3 meses*	Monto*	Dev. Implícita Ponderada		Devaluación Teórica	
			Semana Actual	Semana anterior	Semana Actual	Semana anterior
1 semana	1,697	1,606.69	1.66%	1.52%	2.62%	2.60%
1 mes	2,660	2,629.45	1.63%	1.49%	2.51%	2.42%
2 meses	426	435.13	1.84%	1.78%	2.38%	2.36%
3 meses	454	415.74	2.08%	2.01%	2.34%	2.29%
6 meses	360	357.22	2.48%	2.33%	2.36%	2.34%
1 año	375	390.49	2.65%	2.65%	2.33%	2.30%

Fuente: Operaciones reportadas por los IMC al Banco de la República

*Cifras en US\$ millones

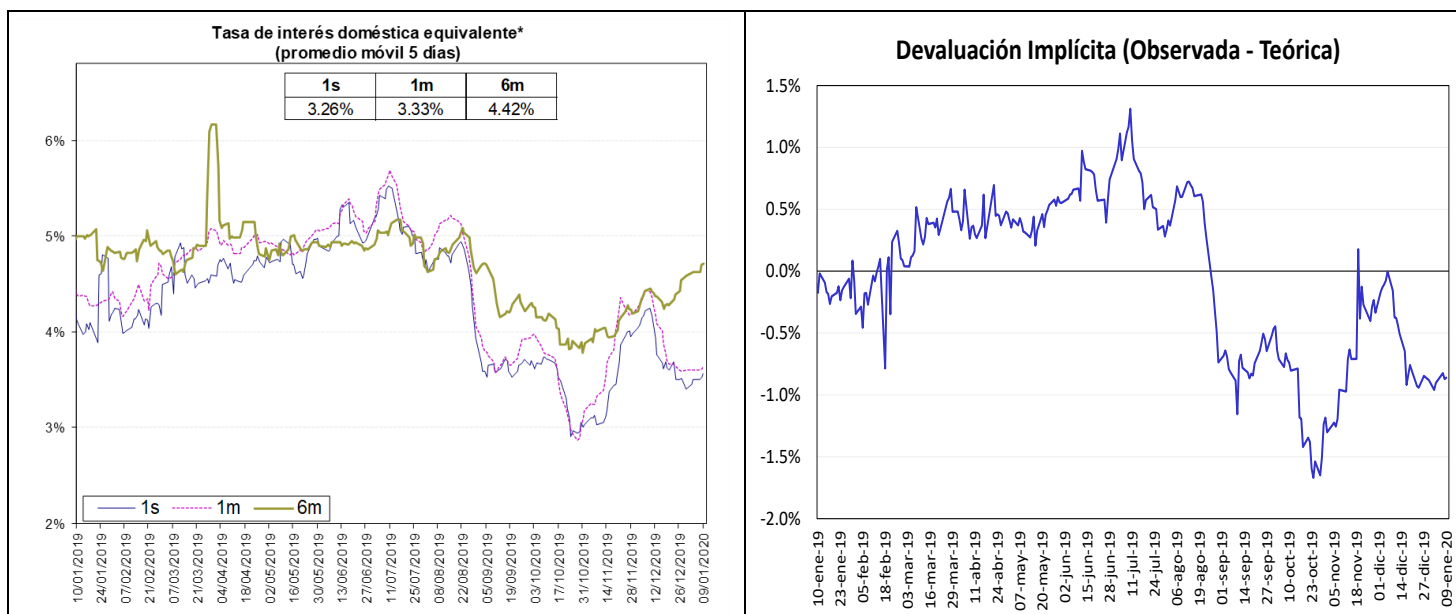

Fuente: Bloomberg y Banco de la República, cálculos DOAM.

La tasa de interés doméstica equivalente es obtenida de la relación de equilibrio que debe existir entre la misma, la tasa de interés externa y la devaluación implícita en los contratos a futuro de peso dólar para que no existan oportunidades de arbitraje. La fórmula para el cálculo es $(1 + i) = (F/S) (1 + i^*)$, en donde i es la tasa de interés doméstica, F es el promedio ponderado de los precios en los contratos a futuro para el plazo (forwards), S es el precio del dólar en el mercado de contado, e i^* es la tasa de interés externa al plazo especificado (LIBOR).

e. *Inversiones de los Fondos de Pensiones Obligatorias en renta variable*

**Evolución del Portafolio Fondos de Pensiones obligatorias
(% del fondo)**

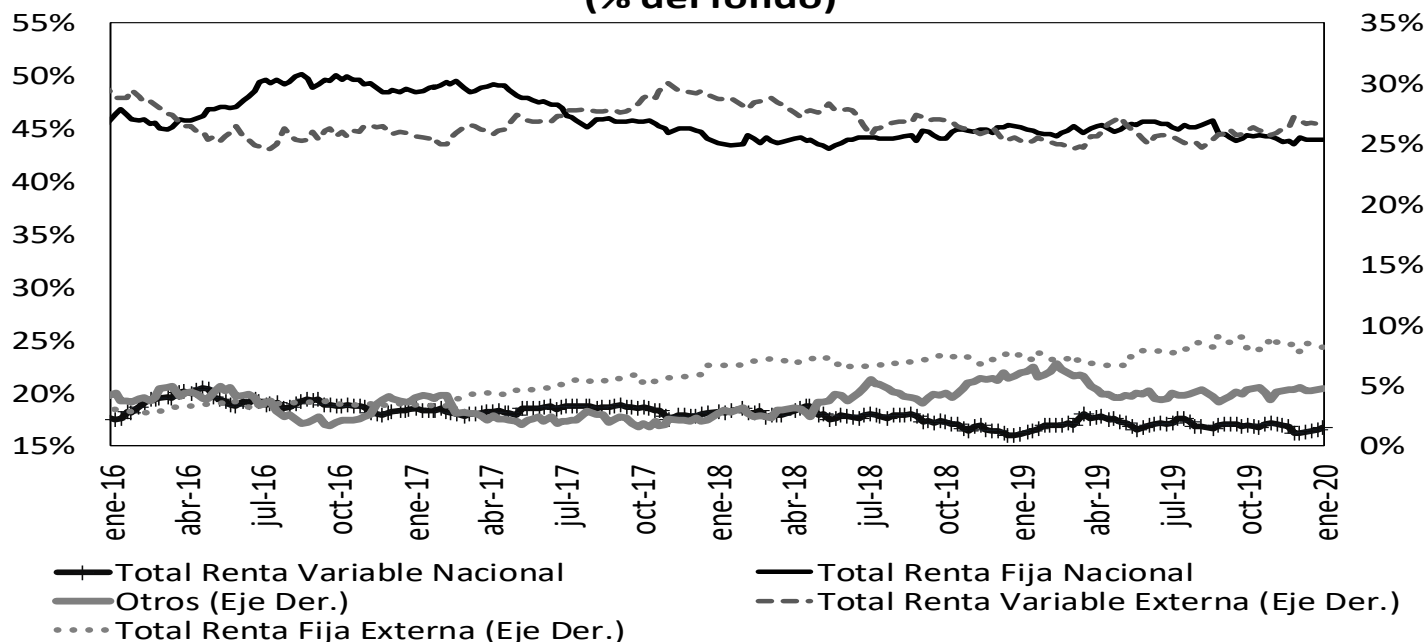

Fuente: Superintendencia Financiera de Colombia. Datos al 3 de enero de 2020.

	Evolución de las inversiones de los Fondos de Pensiones Obligatorias en Renta Variable Local (\$Billones) *					
	27-dic			3-ene		
	Renta Variable Local	Total portafolio	% del portafolio	Renta Variable Local	Total portafolio	% del portafolio
Conservador	1,81	26,73	6,77%	1,82	26,76	6,81%
Mayor Riesgo	4,23	15,76	26,83%	4,27	15,87	26,90%
Moderado	38,20	210,92	18,11%	38,65	210,91	18,33%
Retiro Programado	2,21	27,58	8,02%	2,23	27,66	8,06%
Total	46,45	281,00	16,53%	46,97	281,19	16,70%

Fuente: Formato 351- Superintendencia Financiera

*Datos Preliminares sujetos a retransmisión

De acuerdo con el Decreto 2955 de 2010, el límite máximo de inversión en acciones en el fondo conservador y de retiro programado es 20% del valor del fondo, en el fondo moderado hasta 45% del valor del fondo y en el fondo de mayor riesgo hasta 70% del valor del fondo.

12. Mercado de deuda pública²

a. Mercado primario

Tipo	Plazo Remanente (años)	Fecha de vencimiento	Última Subasta		Subasta Anterior		Diferencia puntos básicos
			Tasa Corte	Fecha	Tasa Corte	Fecha	
TES-CP	0,2	11-mar-20	4,59%	4-jun-19	4,62%	28-may-19	-3
TES-CP	0,4	10-jun-20	4,60%	3-sep-19	4,60%	27-ago-19	0
TES-CP	0,7	9-sep-20	4,84%	3-dic-19	5,00%	26-nov-19	-16
TES-CP	0,9	9-dic-20	4,80%	7-ene-20	4,83%	17-dic-19	-3
TES-PESOS	0,5	24-jul-20	8,00%	27-ene-16	7,89%	13-ene-16	11
TES-PESOS	2,3	4-may-22	5,85%	11-oct-17	6,01%	9-oct-17	-16
TES-PESOS	4,5	24-jul-24	6,79%	25-mar-15	6,96%	11-mar-15	-17
TES-PESOS	5,9	26-nov-25	5,41%	14-ago-19	5,30%	24-jul-19	11
TES-PESOS	6,6	26-ago-26	6,39%	11-oct-17	6,58%	9-oct-17	-19
TES-PESOS	8,3	28-abr-28	5,81%	14-ago-19	5,71%	24-jul-19	10
TES-PESOS	10,7	18-sep-30	7,25%	26-sep-16	7,24%	14-sep-16	1
TES-PESOS	12,5	30-jun-32	7,47%	24-oct-18	7,30%	10-oct-18	17
TES-PESOS	14,8	18-oct-34	6,27%	14-ago-19	6,13%	24-jul-19	14
TES-UVR	1,2	10-mar-21	2,48%	4-oct-17	2,49%	20-sep-17	-1
TES-UVR	3,1	23-feb-23	1,62%	21-ago-19	1,67%	8-ago-19	-5
TES-UVR	5,3	7-may-25	3,07%	15-feb-17	3,03%	2-ago-17	4
TES-UVR	7,2	17-mar-27	2,04%	8-ene-20	2,13%	21-ago-19	-9
TES-UVR	13,2	25-mar-33	2,71%	8-ene-20	4,73%	18-feb-16	-202
TES-UVR	15,2	4-abr-35	3,62%	20-feb-19	3,63%	6-feb-19	-1
TES-UVR	17,1	25-feb-37	2,75%	8-ene-20	2,74%	21-ago-19	1
TES-UVR	29,4	16-jun-49	3,86%	28-jun-18	3,87%	30-may-18	-1

b. Curva de rendimientos de TES

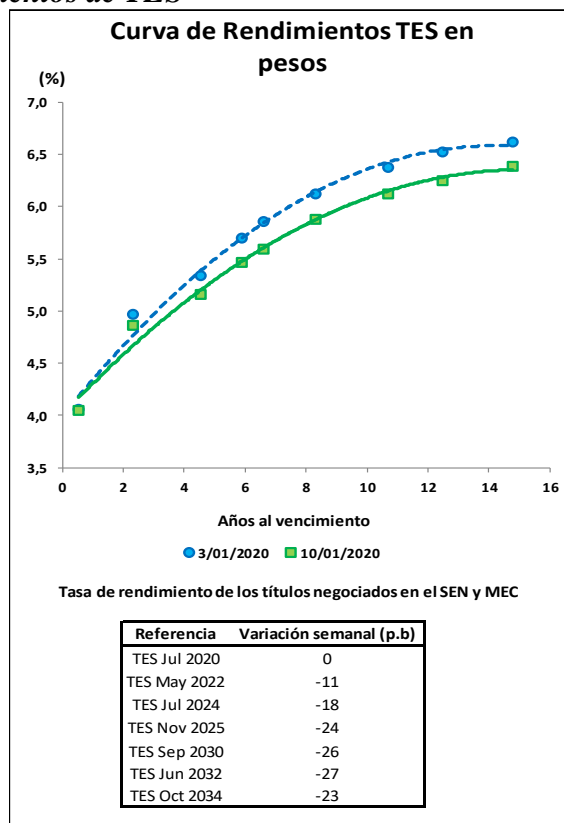

² El Anexo 6 detalla información sobre el mercado de deuda pública.

c. Compras Netas de TES en pesos

Negociación* TES en Pesos (Compras - Ventas)

	Corrido del 2020	Desde Anuncio JP Morgan	Movimiento Neto del 3 al 9 de enero de 2020	Tramo Corto (0-3 años)	Tramo Medio (3-5 años)	Tramo Largo (>5 años)	Movimiento del 3 al 10 de enero de 2020	Corrido de enero de 2020
Bancos Comerciales	485	(2'804)	649	277	(76)	538	739	485
Compañía de Financiamiento Comercial	-	(19)	-	-	-	-	-	-
Cooperativas	-	-	-	-	-	-	-	-
Corporaciones Financieras	351	(935)	119	(151)	132	261	242	351
TOTAL ESTABLECIMIENTOS DE CRÉDITO	836	(3'758)	768	126	56	798	980	836
Fondos de Pensiones y Cesantías								
Propia	(30)	(119)	(35)	(39)	-	-	(39)	(30)
Terceros	68	8'756	(21)	(29)	(20)	8	(41)	68
Fondos de Pensiones - Prima Media	-	(70)	-	-	-	-	-	-
Total Fondos de Pensiones y Cesantías	38	8'567	(55)	(68)	(20)	8	(79)	38
Sociedades Comisionistas de Bolsa								
Propia	(67)	564	(11)	45	61	(177)	(70)	(67)
Terceros	172	(1'197)	161	160	6	5	170	172
Extranjeros	2	2	-	-	-	-	-	2
FIC	-	(172)	-	-	-	-	-	-
Total Sociedades Comisionistas de Bolsa	104	(633)	150	205	67	(171)	100	104
Sociedades Fiduciarias								
Propia	2	(1'412)	4	3	(3)	-	-	2
Terceros	(87)	62'584	(153)	38	(112)	(62)	(137)	(87)
Extranjeros***	258	61'790	178	59	(12)	131	178	258
FIC	69	906	42	60	(3)	17	74	69
Pasivos Pensionales	(203)	6'902	(164)	-	(117)	(84)	(201)	(203)
Total Sociedades Fiduciarias	(85)	61'172	(149)	40	(115)	(62)	(137)	(85)
Compañías de Seguros y Capitalización								
Propia	20	720	20	14	-	6	20	20
Terceros	-	(5)	-	-	-	-	-	-
Pasivos Pensionales	-	(5)	-	-	-	-	-	-
Total Compañías de Seguros y Capitalización	20	715	20	14	-	6	20	20
Sociedades Administradoras de Inversión								
Propia	-	(3)	-	-	-	-	-	-
Terceros	-	(23)	-	-	-	-	-	-
FIC	-	(23)	-	-	-	-	-	-
Total Sociedades Administradoras de Inversión	-	(26)	-	-	-	-	-	-
TOTAL ENTIDADES FINANCIERAS NO BANCARIAS	77	69'795	(35)	191	(68)	(219)	(96)	77
Total Entidades Financieras Especiales**	(86)	617	(28)	13	10	(79)	(57)	(86)
Total Entidades Públicas****	(412)	13'137	(324)	20	-	(470)	(450)	(412)
Otros*****	1	(11'593)	(2)	-	3	(2)	1	1
Extranjeros	-	(0)	-	-	-	-	-	-
TOTAL MOVIMIENTO NETO	417	68'198	379	350	-	29	379	417

Cifras en Miles de Millones de Pesos. Fuente: Banco de la República. Información Actualizada al 10 de enero de 2020

*Corresponde a los flujos nominales por operaciones compra-venta contra pago (420 y 422) y transferencias (423). Además, se incluyen las emisiones y vencimientos.

**Las entidades financieras especiales son Fogafin, Bancoldex, ICETEX, Fogacoop, las Cajas Promotoras de Vivienda de la Nación, el FEN, entre otras.

*** Los recursos de extranjeros son mayoritariamente administrados por BNP Paribas, Cititrust, Corpbanca Trust y Fiduciaria Bogotá.

**** Dentro de las Entidades Públicas se registran los movimientos del Banco de la República.

***** Dentro de Otros se registran los movimientos de la Bolsa de Valores de Colombia, DECEVAL, la Cámara de Riesgo Central de Contraparte y Personas Jurídicas.

Negociación* TES UVR (Compras - Ventas)

	Corrido del 2020	Desde Anuncio JP Morgan	Movimiento Neto del 3 al 9 de enero de 2020	Tramo Corto (0-3 años)	Tramo Medio (3-5 años)	Tramo Largo (>5 años)	Movimiento del 3 al 10 de enero de 2020	Corrido de enero de 2020
Bancos Comerciales	(137)	6'214	(149)	74	(105)	(72)	(102)	(137)
Compañía de Financiamiento Comercial	-	1	-	-	-	-	-	-
Cooperativas	-	-	-	-	-	-	-	-
Corporaciones Financieras	(145)	(1'588)	(5)	(180)	2	50	(129)	(145)
TOTAL ESTABLECIMIENTOS DE CRÉDITO	(282)	4'627	(155)	(106)	(103)	(22)	(231)	(282)
Fondos de Pensiones y Cesantías								
Propia	1	2	1	-	-	1	1	1
Terceros	329	30'585	233	35	39	195	269	329
Fondos de Pensiones - Prima Media	-	(21)	-	-	-	-	-	-
Total Fondos de Pensiones y Cesantías	330	30'566	233	35	39	195	270	330
Sociedades Comisionistas de Bolsa								
Propia	222	(13)	137	101	59	62	222	222
Terceros	(15)	(11)	(19)	(14)	1	(2)	(15)	(15)
Extranjeros	-	(38)	-	-	-	-	-	-
FIC	-	(63)	-	-	-	-	-	-
Total Sociedades Comisionistas de Bolsa	208	(24)	119	88	59	61	208	208
Sociedades Fiduciarias								
Propia	(15)	(168)	(8)	(11)	(4)	-	(15)	(15)
Terceros	32	8'726	41	(7)	3	44	41	32
Extranjeros***	(12)	1'107	(1)	-	4	(5)	(1)	(12)
FIC	(16)	188	(7)	(12)	(12)	9	(15)	(16)
Pasivos Pensionales	59	3'178	24	-	(7)	66	59	59
Total Sociedades Fiduciarias	(17)	8'558	33	(18)	(1)	44	26	17
Compañías de Seguros y Capitalización								
Propia	-	1'312	-	-	-	-	-	-
Terceros	-	1	-	-	-	-	-	-
Pasivos Pensionales	-	1	-	-	-	-	-	-
Total Compañías de Seguros y Capitalización	-	1'313	-	-	-	-	-	-
Sociedades Administradoras de Inversión								
Propia	-	(0)	-	-	-	-	-	-
Terceros	-	(14)	-	-	-	-	-	-
FIC	-	(14)	-	-	-	-	-	-
Total Sociedades Administradoras de Inversión	-	(14)	-	-	-	-	-	-
TOTAL ENTIDADES FINANCIERAS NO BANCARIAS	555	40'399	385	106	98	300	504	555
Total Entidades Financieras Especiales**	3	(164)	16	-	5	(3)	3	3
Total Entidades Públicas****	-	1'782	-	-	-	-	-	-
Otros*****	-	798	-	-	-	-	-	-
Extranjeros	-	(0)	-	-	-	-	-	-
TOTAL MOVIMIENTO NETO	275	47'441	247	-	-	275	275	275

Cifras en Miles de Millones de Pesos. Fuente: Banco de la República. Información Actualizada al 10 de enero de 2020

*Corresponde a los flujos nominales por operaciones compra-venta contra pago (420 y 422) y transferencias (423). Además, se incluyen las emisiones y vencimientos.

**Las entidades financieras especiales son Fogafin, Bancoldex, ICETEX, Fogacoop, las Cajas Promotoras de Vivienda de la Nación, el FEN, entre otras.

*** Los recursos de extranjeros son mayoritariamente administrados por BNP Paribas, Cititrust, Corpbanca Trust y Fiduciaria Bogotá.

**** Dentro de las Entidades Públicas se registran los movimientos del Banco de la República.

***** Dentro de Otros se registran los movimientos de la Bolsa de Valores de Colombia, DECEVAL, la Cámara de Riesgo Central de Contraparte y Personas Jurídicas.

13. Participación de Extranjeros en TES

Compras Netas de TES por parte de Inversionistas Extranjeros

Denominación	Corrido de 2020	Desde Anuncio JP Morgan	Entre el 03 y el 09 de enero	Entre el 03 y el 10 de enero	Corrido de enero	Saldo Compras Netas al 10 de enero del 2020	% Saldo Disponible TES Pesos o UVR	% Saldo Total TES
<i>Spot</i>								
Pesos	\$ 259	\$ 61'792	\$ 178	\$ 178	\$ 259	\$ 74'206	35.9%	23.7%
UVR	\$ (12)	\$ 1'068	\$ (1)	\$ (1)	\$ (12)	\$ 2'401	2.3%	0.8%
<i>Forward*</i>								
Pesos	\$ (516)	\$ (3'231)	\$ (516)	\$ (516)	\$ (516)	\$ 1'732	0.8%	0.6%

Cifras en miles de millones de pesos. * Información disponible hasta el 09 de enero de 2020

Saldo de TES Pesos del Offshore en los Mercados Spot y Forward Como Porcentaje del Saldo Disponible

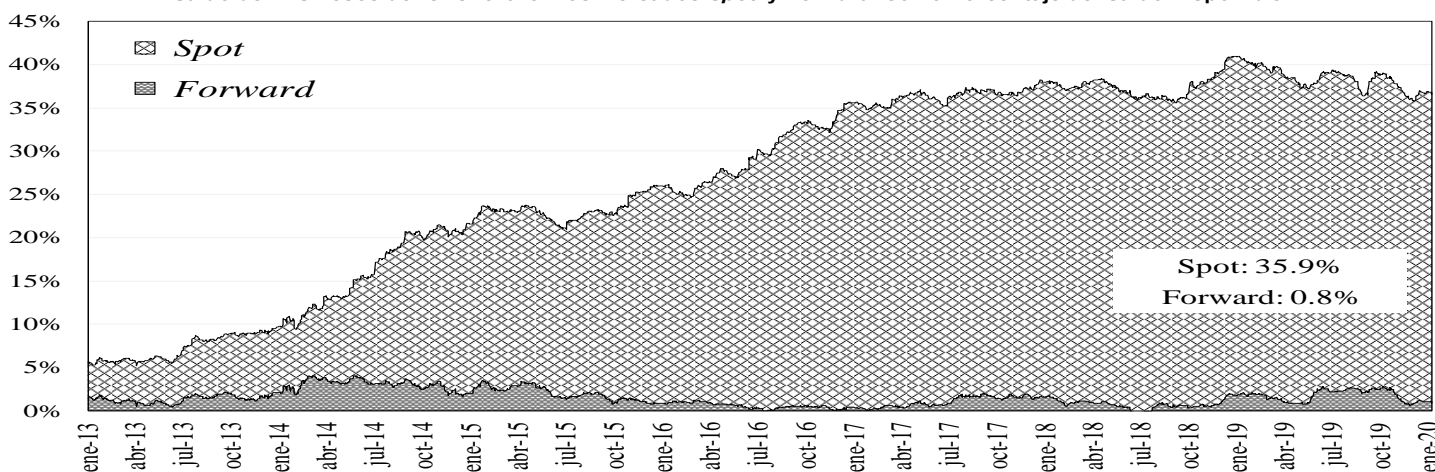

Saldo del Offshore en TES Pesos y TES UVR Como Porcentaje del Saldo Total

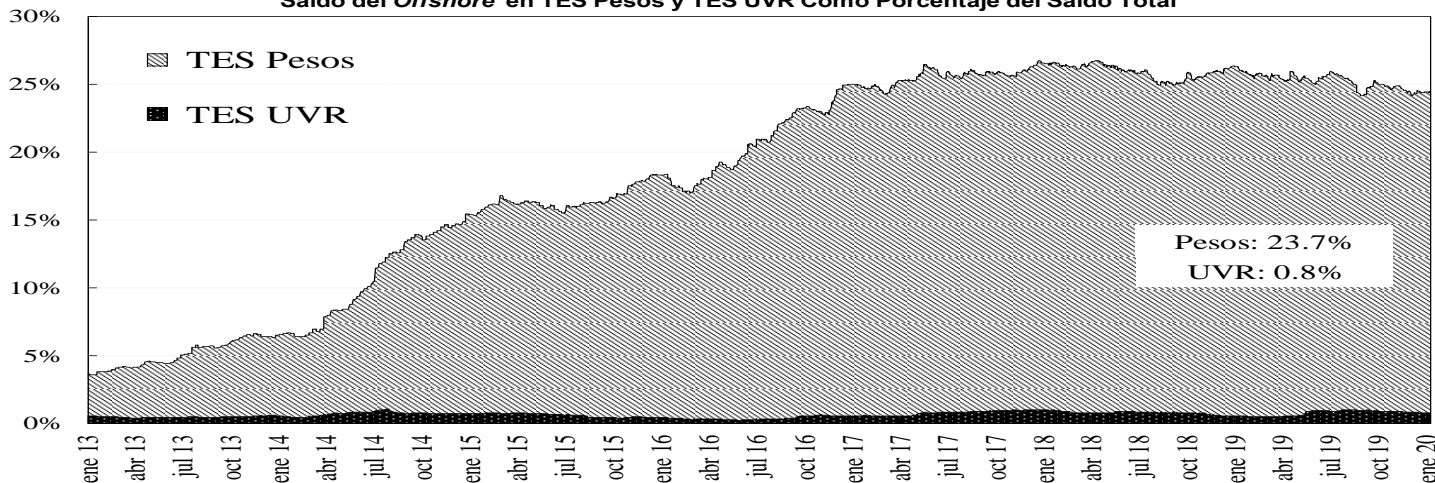

14. Mercado de renta variable³

	enero 10	Variación			
		1 semana	1 mes	Año Corrido	Año Completo
COLCAP	1,654.93	-1.29%	3.24%	-0.45%	19.57%
Monto Promedio Diario Semanal	90.00 *	79.6%	-6.8%	140.4%	-37.3%

* Miles de millones de pesos

³ El anexo 7 detalla información del mercado de renta variable.

COLCAP Y VOLUMEN DIARIO TRANSADO EN LAS ACCIONES QUE LO COMPONEN

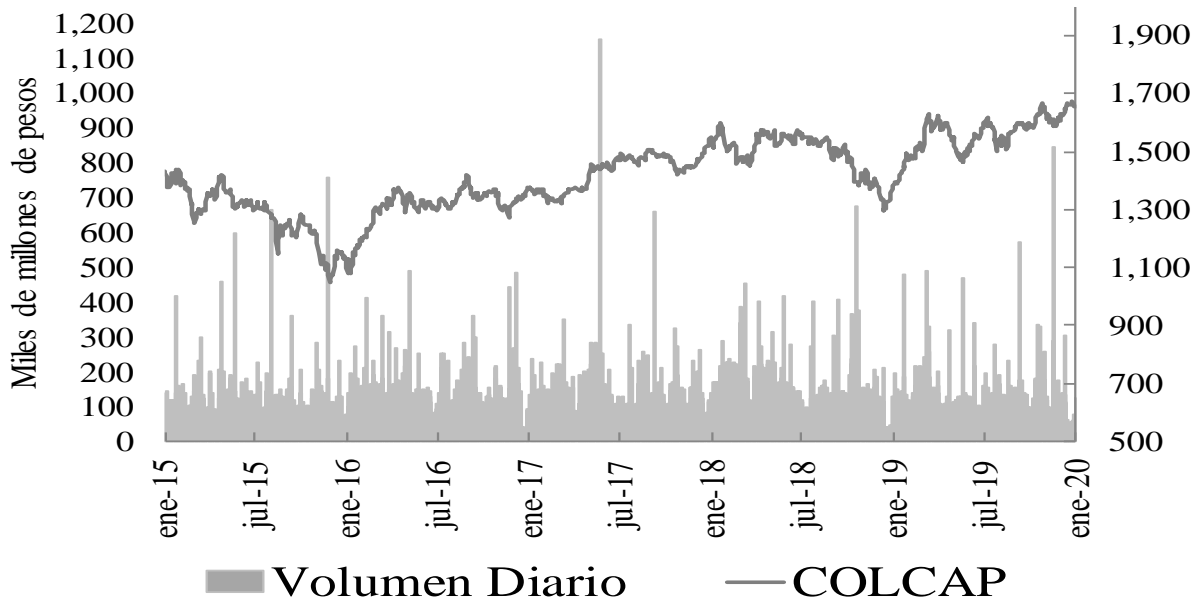

15. Resumen del mercado colombiano.

Tasa Cero Cupón De TES En Pesos

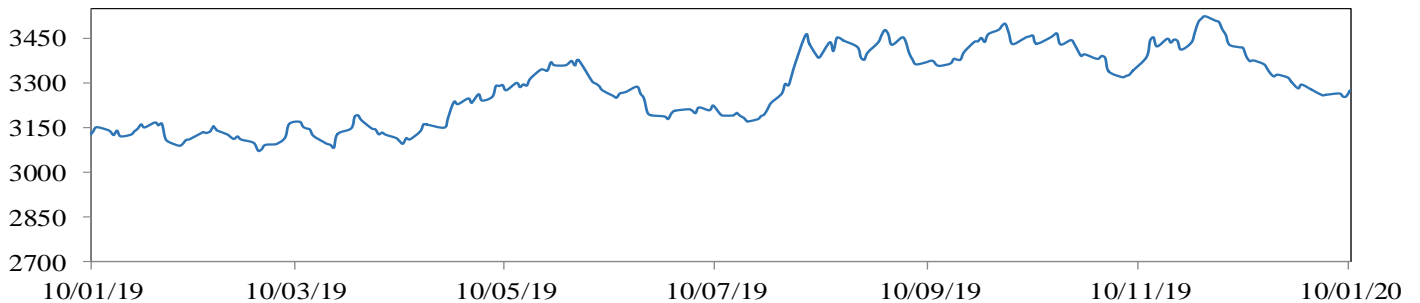
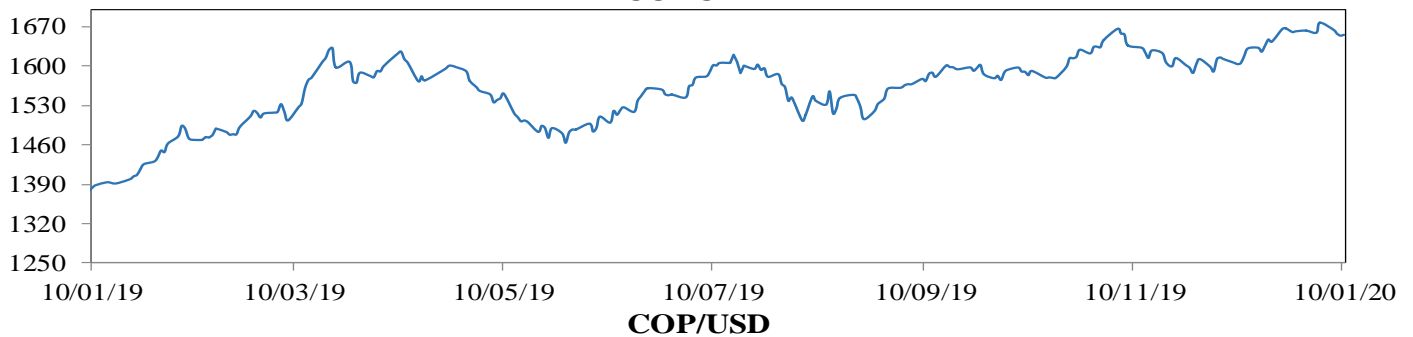
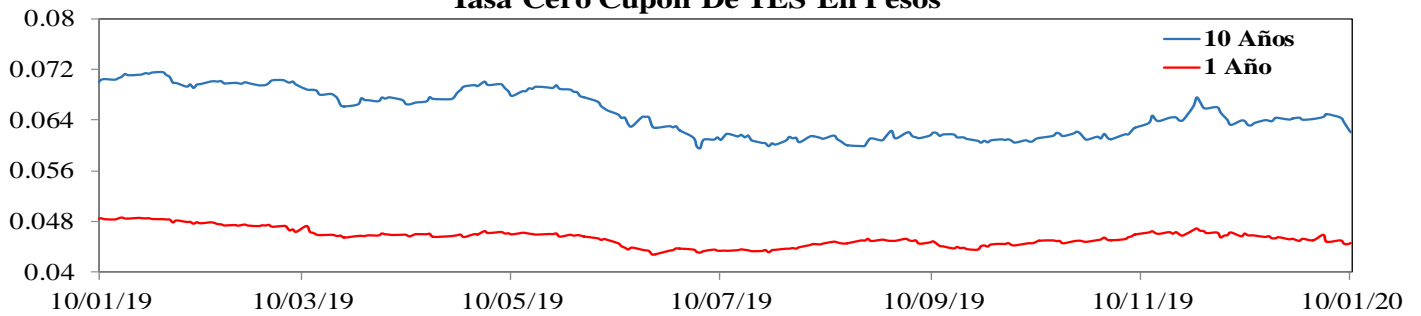

16. Calendario económico

a. Semana anterior

LUNES	MARTES	MIÉRCOLES	JUEVES	VIERNES
6 enero	7 enero	8 enero	9 enero	10 enero
Japón Monetary Base YoY Dec Esp: -- Ant: 3.3% Obs: 3.2% Zona Euro Markit Eurozone Composite PMI Dec F Esp: 50.6 Ant: 50.6 Obs: 50.9 Reino Unido Markit/CIPS UK Services PMI Dec F Esp: 49.1 Ant: 49.0 Obs: 50.0 Zona Euro Markit Eurozone Services PMI Dec F Esp: 52.4 Ant: 52.4 Obs: 52.8 Alemania Markit/BME Germany Composite PMI Dec F Esp: 49.5 Ant: 49.4 Obs: 50.2 ZON Markit US Services PMI Dec F Esp: 52.2 Ant: 52.2 Obs: 52.8 Estados Unidos Markit US Composite PMI Dec F Esp: -- Ant: 52.2 Obs: 52.7 Japón Jibun Bank Japan PMI Composite Dec F Esp: -- Ant: 49.8 Obs: 48.6 Japón Jibun Bank Japan PMI Services Dec F Esp: -- Ant: 50.6 Obs: 49.4	Estados Unidos Durable Goods Orders Nov F Esp: -2.0% Ant: -2.0% Obs: -2.1% Estados Unidos Factory Orders Nov Esp: -0.8% Ant: 0.3% Obs: -0.7% Estados Unidos Trade Balance Nov Esp: -4.36 Ant: -4.72 Obs: -4.31 Estados Unidos ISM Non- Manufacturing Index Dec Esp: 54.5 Ant: 53.9 Obs: 55.0 Zona Euro CPI Estimate YoY Dec Esp: 1.3% Ant: 1.0% Obs: 1.3% Chile Trade Balance Dec Esp: 6.28 Ant: 1.11 Obs: 1.46 China Foreign Reserves Dec Esp: 3.11 Ant: 3,095597 Obs: 3,107927 Japón Real Cash Earnings YoY Nov Esp: -0.7% Ant: 0.1% Obs: -0.9% Sudáfrica Electricity Consumption YoY Nov Esp: -- Ant: -2.1% Obs: -3.1%	China CPI YoY Dec Esp: 4.7% Ant: 4.5% Obs: 4.5% Estados Unidos MBA Mortgage Applications Jan 3 Esp: -- Ant: -13.2% Obs: 13.5% Estados Unidos ADP Employment Change Dec Esp: 160000 Ant: 67000 Obs: 202000 Francia Consumer Confidence Dec Esp: 104 Ant: 106 Obs: 102 Zona Euro Consumer Confidence Dec F Esp: -- Ant: -8.1 Obs: -8.1 Sudáfrica Absa Manufacturing PMI Dec Esp: 45.5 Ant: 47.7 Obs: 47.1 Brasil FGV CPI IPC-S Jan 7 Esp: 0.70% Ant: 0.77% Obs: 0.57% Francia Current Account Balance Nov Esp: -- Ant: -2.4 Obs: 500000000	Estados Unidos Initial Jobless Claims Jan 4 Esp: 220000 Ant: 222000 Obs: 214000 México CPI YoY Dec Esp: 2.78% Ant: 2.97% Obs: 2.83% Brasil Industrial Production YoY Nov Esp: -0.8% Ant: 1.0% Obs: -1.7% Sudáfrica Manufacturing Prod NSA YoY Nov Esp: -1.3% Ant: -0.8% Obs: -3.6% Perú Reference Rate Jan 9 Esp: 2.25% Ant: 2.25% Obs: 2.25% Canadá Housing Starts Dec Esp: 210500 Ant: 201300 Obs: 197300 Estados Unidos Continuing Claims Dec 28 Esp: 1.72 Ant: 1728000000 Obs: 1803000000 Zona Euro Unemployment Rate Nov Esp: 7.5% Ant: 7.5% Obs: 7.5%	Estados Unidos Change in Nonfarm Payrolls Dec Esp: 160000 Ant: 266000 Obs: 145000 Rusia CPI YoY Dec F Esp: -- Ant: 3.0% Obs: 3.0% Canadá Unemployment Rate Dec Esp: 5.8% Ant: 5.9% Obs: 5.6% India Industrial Production YoY Nov Esp: 0.3% Ant: -3.8% Obs: 1.8% Estados Unidos Unemployment Rate Dec Esp: 3.5% Ant: 3.5% Obs: 3.5% México Industrial Production NSA YoY Nov Esp: -1.5% Ant: -3.0% Obs: -2.1% Canadá Net Change in Employment Dec Esp: 25000 Ant: -71200 Obs: 35200 Brasil IBGE Inflation IPCA YoY Dec Esp: 4.24% Ant: 3.27% Obs: 4.31% Francia Industrial Production YoY Nov Esp: 0.4% Ant: -0.2% Obs: 1.3%

b. Semana actual

LUNES	MARTES	MIÉRCOLES	JUEVES	VIERNES
13 enero	14 enero	15 enero	16 enero	17 enero
Japón BoP Current Account Balance Nov Esp: 1,42336 Ant: 1,81686 Obs: 1,43686 China Trade Balance Dec Esp: 4.57 Ant: 3,8733 Obs: 4,6793 India CPI YoY Dec Esp: 6.70% Ant: 5.54% Obs: 7.35% Estados Unidos Monthly Budget Statement Dec Esp: -1.5 Ant: -1.35 Obs: -1.33 Italia Retail Sales YoY Nov Esp: 1.4% Ant: 1.0% Obs: 0.9% Reino Unido Trade Balance GBP/Mn Nov Esp: -2,5392 Ant: -5,1882 Obs: 4,0312 Reino Unido Industrial Production YoY Nov Esp: -1.3% Ant: -1.3% Obs: -1.6% Reino Unido Visible Trade Balance GBP/Mn Nov Esp: -1.18 Ant: -1,44864 Obs: -5,2562 Alemania Wholesale Price Index YoY Dec Esp: -- Ant: -2.5% Obs: -1.3%	India Wholesale Prices YoY Dec Esp: 2.42% Ant: 0.58% Obs: 2.59% Estados Unidos CPI YoY Dec Esp: 2.4% Ant: 2.1% Obs: 2.3% Sudáfrica BER Consumer Confidence 4Q Esp: -8 Ant: -7 Obs: -7 Estados Unidos NFIB Small Business Optimism Dec Esp: 104.6 Ant: 104.7 Obs: 102.7	España CPI YoY Dec F Esp: 0.8% Ant: 0.8% Obs: -- Reino Unido CPI YoY Dec Esp: 1.5% Ant: 1.5% Obs: -- Francia CPI YoY Dec F Esp: 1.4% Ant: 1.4% Obs: -- Sudáfrica Retail Sales Constant YoY Nov Esp: 0.7% Ant: 0.3% Obs: -- Brasil Retail Sales YoY Nov Esp: 3.9% Ant: 4.2% Obs: -- Reino Unido CPI Core YoY Dec Esp: 1.7% Ant: 1.7% Obs: -- Estados Unidos Empire Manufacturing Jan Esp: 3.6 Ant: 3.5 Obs: -- Perú Economic Activity YoY Nov Esp: 2.4% Ant: 2.1% Obs: --	Estados Unidos Initial Jobless Claims Jan 11 Esp: 218000 Ant: 214000 Obs: -- Sudáfrica SARB Announce Interest Rate Jan 16 Esp: 6.50% Ant: 6.50% Obs: -- China GDP YoY 4Q Esp: 6.0% Ant: 6.0% Obs: -- Alemania CPI YoY Dec F Esp: 1.5% Ant: 1.5% Obs: -- China Industrial Production YoY Dec Esp: 5.9% Ant: 6.2% Obs: -- Estados Unidos Philadelphia Fed Business Outlook Jan Esp: 3.6 Ant: 0.3 Obs: -- China Retail Sales YoY Dec Esp: 7.9% Ant: 8.0% Obs: -- Estados Unidos Continuing Claims Jan 4 Esp: 1.75 Ant: 1803000000 Obs: -- Colombia Consumer Confidence Index Dec Esp: -7.9 Ant: -14.4 Obs: --	Zona Euro CPI YoY Dec Esp: 1.3% Ant: 1.0% Obs: -- Estados Unidos U. of Mich. Sentiment Jan P Esp: 99.3 Ant: 99.3 Obs: -- Estados Unidos Housing Starts Dec Esp: 1.38 Ant: 1365000000 Obs: -- Colombia Retail Sales YoY Nov Esp: 5.5% Ant: 7.4% Obs: -- Reino Unido Retail Sales Inc Auto Fuel YoY Dec Esp: 2.7% Ant: 1.0% Obs: -- Reino Unido Retail Sales Ex Auto Fuel YoY Dec Esp: 3.0% Ant: 0.8% Obs: -- Zona Euro CPI Core YoY Dec F Esp: 1.3% Ant: 1.3% Obs: -- Rusia Trade Balance Nov Esp: 1.22 Ant: 1.24 Obs: -- Colombia Manufacturing Production YoY Nov Esp: 1.5% Ant: 2.1% Obs: --

ANEXO 1: OPERACIONES DE MERCADO ABIERTO

Cuadro 1¹

Saldos Contables de OMAS del Banco de la República			
Cifras en miles de millones de pesos			
	31-oct-19	29-nov-19	Diferencia Mes Anterior
I. Operaciones Definitivas 1/	15.517,1	15.259,1	257,9
A. Tes clase A	0,0	0,0	0,0
B. Tes clase B	15.517,1	15.259,1	257,9
C. TES ley 546	0,0	0,0	0,0
D. Títulos Fogafin	0,0	0,0	0,0
Títulos Hipotecarios Clase A	0,0	0,0	0,0
Títulos Hipotecarios Clase B	0,0	0,0	0,0
Títulos Hipotecarios Clase C	0,0	0,0	0,0
Títulos Capitalización Banca Pública	0,0	0,0	0,0
II. Operaciones Transitorias	10.047	8.261	1.786,3
E. Expansión transitoria	10.071	8.291	1.780,3
Repos a 1 día	8.845,8	7.290,5	1.555,3
Repos a 7 días	0,0	0,0	0,0
Repos a 14 días	0,0	0,0	0,0
Repos a 30 días	225	0,0	225,0
Repos a 60 días	0,0	0,0	0,0
Repos a 90 días	1.000	1.000	0,0
Repos a 120 días	0,0	0,0	0,0
F. Contracción transitoria	23,8	30	-6,0
Repo reversa	0,0	0,0	0,0
Depósitos Remunerados	24	29,8	-6,0
Total (I + II)	25.564	23.520	2.044,2

Fuente: Banco de la República

1/. Corresponde al valor presente de los saldos de los títulos en el portafolio del BR valorados a tasas de mercado.

Cuadro 2

Total saldo de operaciones de mercado abierto por plazos al vencimiento al 10-ene-2020
Montos en miles de millones

	PLAZO					TOTAL	VARIACION	
	3	7	14	30	90		SEMANAL	AÑO CORRIDO
DEPÓSITOS CONTRACCION	13.11	0.00	0.00	0.00	0.00	13.11	-79.71	10.11
SUBASTA	0.00	0.00	0.00	0.00	0.00	0.00	0.00	0.00
VENTANILLA	13.11	0.00	0.00	0.00	0.00	13.11	-79.71	-339.52
REPOS EXPANSION (REPO B.R.)	6.622.30	0.00	0.00	0.00	0.00	6.622.300	-1.496.50	-285.30
SUBASTA	6.622.30	0.00	0.00	0.00	0.00	6.622.30	-1.296.50	-285.30
VENTANILLA	0.00	0.00	0.00	0.00	0.00	0.00	-200.00	0.00
OVERNIGHT	0.00	0.00	0.00	0.00	0.00	0.00	0.00	0.00
APOYO TRANSITORIO	0.00	0.00	0.00	0.00	0.00	0.00	0.00	0.00
SUBASTA	0.00	0.00	0.00	0.00	0.00	0.00	0.00	0.00
VENTANILLA	0.00	0.00	0.00	0.00	0.00	0.00	0.00	0.00

Fuente: DFV

¹ Datos disponibles hasta el 29 de Noviembre de 2019

Cuadro 3

Banco de la República
Sección Mesa de Dinero
MILES DE MILLONES DE \$

COMPOSICION DEL SALDO DE LAS OPERACIONES DE MERCADO ABIERTO

FECHA	OPERACIONES DE CONTRACCIÓN			OPERACIONES DE EXPANSIÓN			
	SUBASTA	VENTANILLA	SALDO	REPOS ENTIDADES FINANCIERAS			
				SUBASTA	VENTANILLA	OVERNIGHT	SALDO
06/07/2018	0.00	373.53	373.53	7484.50	0.00	0.00	7484.50
13/07/2018	0.00	33.44	33.44	6300.68	0.00	0.00	6300.68
19/07/2018	0.00	27.72	27.72	6808.51	28.00	0.00	6836.51
27/07/2018	0.00	76.12	76.12	4767.93	35.00	0.00	4802.93
03/08/2018	0.00	103.81	103.81	8223.31	0.00	0.00	8223.31
10/08/2018	0.00	224.76	224.76	5858.05	0.00	0.00	5858.05
17/08/2018	0.00	90.66	90.66	4706.30	0.00	0.00	4706.30
24/08/2018	0.00	22.67	22.67	6791.86	0.00	0.00	6791.86
31/08/2018	0.00	66.22	66.22	7711.06	20.00	0.00	7731.06
07/09/2018	0.00	99.82	99.82	4908.80	2.00	0.00	4910.80
14/09/2018	0.00	102.23	102.23	3011.50	1.90	0.00	3013.40
21/09/2018	0.00	84.53	84.53	3532.70	0.00	0.00	3532.70
28/09/2018	0.00	102.63	102.63	7117.34	105.00	61.00	7283.34
05/10/2018	0.00	199.43	199.43	7510.74	0.00	0.00	7510.74
12/10/2018	0.00	93.34	93.34	11000.00	0.00	0.00	11000.00
19/10/2018	0.00	285.31	285.31	11042.02	0.00	0.00	11042.02
26/10/2018	0.00	85.47	85.47	8770.40	0.00	0.00	8770.40
02/11/2018	0.00	93.02	93.02	8192.54	3.00	0.00	8195.54
09/11/2018	0.00	70.13	70.13	10144.62	4.28	16.00	10164.90
16/11/2018	0.00	68.63	68.63	8178.55	0.00	0.00	8178.55
23/11/2018	0.00	199.44	199.44	5689.30	0.00	0.00	5689.30
30/11/2018	0.00	226.91	226.91	9800.00	35.00	11.00	9846.00
07/12/2018	0.00	50.88	50.88	6891.34	0.00	0.00	6891.34
14/12/2018	0.00	894.57	894.57	5242.50	0.00	0.00	5242.50
21/12/2018	0.00	82.73	82.73	7058.09	0.00	20.00	7078.09
28/12/2018	0.00	68.22	68.22	9102.97	25.00	0.00	9127.97
04/01/2019	0.00	73.97	73.97	7913.98	0.00	0.00	7913.98
11/01/2019	0.00	73.95	73.95	7913.98	0.00	0.00	7913.98
18/01/2019	0.00	73.97	73.97	7913.98	0.00	0.00	7913.98
25/01/2019	0.00	110.75	110.75	20866.15	0.00	0.00	20866.15
02/02/2019	0.00	236.87	236.87	16536.96	0.00	0.00	16536.96
08/02/2019	0.00	104.27	104.27	16710.96	0.00	0.00	16710.96
15/02/2019	0.00	73.37	73.37	15641.42	561.70	0.00	16203.12
22/02/2019	0.00	125.23	125.23	13686.58	0.00	0.00	13686.58
01/03/2019	0.00	78.83	78.83	12806.56	0.00	0.00	12806.56
08/03/2019	0.00	76.29	76.29	13579.15	0.00	0.00	13579.15
15/03/2019	0.00	77.21	77.21	10361.92	330.00	0.00	10691.92
22/03/2019	0.00	154.74	154.74	12599.60	100.00	0.00	12699.60
29/03/2019	0.00	78.86	78.86	11499.43	101.40	0.00	11600.83
05/04/2019	0.00	73.73	73.73	9544.29	0.00	1.60	9545.89
12/04/2019	0.00	23.24	23.24	9356.50	339.00	0.00	9695.50
17/04/2019	0.00	113.06	113.06	7906.74	0.00	0.00	7906.74
26/04/2019	0.00	160.10	160.10	8448.17	0.00	0.00	8448.17
03/05/2019	0.00	46.18	46.18	12270.71	0.00	0.00	12270.71
10/05/2019	0.00	48.47	48.47	10989.60	200.00	0.00	11189.60
17/05/2019	0.00	45.05	45.05	14778.98	0.00	0.00	14778.98
24/05/2019	0.00	40.04	40.04	11840.29	0.00	0.00	11840.29
31/05/2019	0.00	0.00	0.00	2550.00	0.00	0.00	2550.00
07/06/2019	0.00	37.00	37.00	12596.58	0.00	120.00	12716.58
14/06/2019	0.00	63.06	63.06	15561.45	0.00	0.00	15561.45
21/06/2019	0.00	235.13	235.13	17022.38	0.00	0.00	17022.38
28/06/2019	0.00	129.61	129.61	18298.13	0.00	0.00	18298.13
05/07/2019	0.00	208.48	208.48	15888.74	35.00	9.50	15933.24
12/07/2019	0.00	76.29	76.29	16472.63	0.80	9.10	16482.53
19/07/2019	0.00	169.60	169.60	19292.10	0.00	0.00	19292.10
26/07/2019	0.00	94.27	94.27	16431.99	0.00	0.00	16431.99
02/08/2019	0.00	42.08	42.08	17936.24	0.00	1.10	17937.34
09/08/2019	0.00	43.72	43.72	19516.06	43.72	0.00	19559.78
16/08/2019	0.00	239.05	239.05	17143.99	100.00	0.00	17243.99
23/08/2019	0.00	230.17	230.17	20190.00	0.00	0.00	20190.00
30/08/2019	0.00	77.47	77.47	15304.12	0.00	3.00	15307.12
06/09/2019	0.00	41.32	41.32	15965.62	0.00	0.00	15965.62
13/09/2019	0.00	48.16	48.16	6893.12	0.00	0.00	6893.12
20/09/2019	0.00	110.99	110.99	8189.50	0.00	0.00	8189.50
27/09/2019	0.00	764.31	764.31	9721.05	1.00	150.00	9872.05
04/10/2019	0.00	64.91	64.91	11912.00	0.00	0.00	11912.00
11/10/2019	0.00	64.90	64.90	11563.00	0.00	0.00	11563.00
18/10/2019	0.00	40.32	40.32	13500.00	0.00	0.00	13500.00
25/10/2019	0.00	278.20	278.20	7821.39	0.00	120.00	7941.39
01/11/2019	0.00	21.54	21.54	9079.51	0.00	0.00	9079.51
08/11/2019	0.00	70.80	70.80	5821.42	0.00	85.00	5906.42
15/11/2019	0.00	26.00	26.00	7489.80	0.00	0.00	7489.80
22/11/2019	0.00	27.17	27.17	4278.38	0.00	3.00	4281.38
29/11/2019	0.00	29.85	29.85	8200.00	90.25	5.20	8295.45
06/12/2019	0.00	284.34	284.34	5555.03	1.00	0.00	5556.03
13/12/2019	0.00	184.04	184.04	5277.52	0.00	0.00	5277.52
20/12/2019	0.00	101.54	101.54	4902.70	160.00	0.00	5062.70
27/12/2019	0.00	155.68	155.68	7852.13	0.00	5.50	7857.63
03/01/2020	0.00	92.83	92.83	7918.80	200.00	0.00	8118.80
10/01/2020	0.00	13.11	13.11	6622.30	0.00	0.00	6622.30

Montos en miles de millones

Cuadro 4 RESUMEN DE REPOS APROBADOS

1. Expansión Transitoria (millones de pesos \$)

Tipo	Plazo	DIA	CUPO	PRESENTADAS			APROBADAS		EXCESO		VARIACION SEMANAL	
				MONTO	MINIMA	MAXIMA	MONTO	TASA *	DEMANDA	ABSOLUTA	%	
												APROBADAS
Subasta	1 Día	lunes, 06 de ene 2020	0	0	0.00%	0.00%	0	0.00%	0	-8,600,000	-100.00%	
		martes, 07 de ene 2020	8,500,000	7,615,020	4.25%	5.25%	7,615,020	4.25%	0	7,615,020	0.00%	
		miércoles, 08 de ene 2020	8,500,000	7,008,870	4.25%	5.25%	7,008,870	4.25%	0	7,008,870	0.00%	
		jueves, 09 de ene 2020	8,500,000	7,062,880	4.25%	5.25%	7,062,880	4.25%	0	495,200	7.54%	
		viernes, 10 de ene 2020	8,500,000	6,622,300	4.25%	5.25%	6,622,300	4.25%	0	-1,296,500	-16.37%	
TOTAL			34,000,000	28,309,070			28,309,070	4.25%	0	5,222,589.90	22.62	
Ventanilla	1 Día	lunes, 06 de ene 2020	0	0	0.00%	0.00%	0	0.00%	0	0	0.00%	
		martes, 07 de ene 2020	0	13,000	5.25%	5.25%	13,000	5.25%	0	13,000	0.00%	
		miércoles, 08 de ene 2020	0	0	0.00%	0.00%	0	0.00%	0	0	0.00%	
		jueves, 09 de ene 2020	0	0	0.00%	0.00%	0	0.00%	0	0	0.00%	
		viernes, 10 de ene 2020	0	0	0.00%	0.00%	0	0.00%	0	-200,000	-100.00%	
TOTAL			0	13,000			13,000	5.25%	0	(187,000.00)	(93.50)	
Overnight Faltante de Compensación	1 Día	lunes, 06 de ene 2020	0	0	0.00%	0.00%	0	0.00%	0	0	0.00%	
		martes, 07 de ene 2020	0	0	0.00%	0.00%	0	0.00%	0	0	0.00%	
		miércoles, 08 de ene 2020	0	0	0.00%	0.00%	0	0.00%	0	0	0.00%	
		jueves, 09 de ene 2020	0	0	0.00%	0.00%	0	0.00%	0	0	0.00%	
		viernes, 10 de ene 2020	0	0	0.00%	0.00%	0	0.00%	0	0	0.00%	
TOTAL			0	0			0	0.00%	0	0.00	0.00	
Overnight por 1 Día Intradía	1 Día	lunes, 06 de ene 2020	0	0	0.00%	0.00%	0	0.00%	0	0	0.00%	
		martes, 07 de ene 2020	0	50,000	6.25%	6.25%	50,000	6.25%	0	50,000	0.00%	
		miércoles, 08 de ene 2020	0	0	0.00%	0.00%	0	0.00%	0	0	0.00%	
		jueves, 09 de ene 2020	0	0	0.00%	0.00%	0	0.00%	0	0	0.00%	
		viernes, 10 de ene 2020	0	0	0.00%	0.00%	0	0.00%	0	0	0.00%	
TOTAL			0	50,000			50,000	6.25%	0	50,000.00	0.00	
Subasta	7 Días	lunes, 06 de ene 2020	0	0	0.00%	0.00%	0	0.00%	0	0	0.00%	
		martes, 07 de ene 2020	0	0	0.00%	0.00%	0	0.00%	0	0	0.00%	
		miércoles, 08 de ene 2020	0	0	0.00%	0.00%	0	0.00%	0	0	0.00%	
		jueves, 09 de ene 2020	0	0	0.00%	0.00%	0	0.00%	0	0	0.00%	
		viernes, 10 de ene 2020	0	0	0.00%	0.00%	0	0.00%	0	0	0.00%	
TOTAL			0	0			0	0.00%	0	0.00	0.00	
Subasta	14 Días	lunes, 06 de ene 2020	0	0	0.00%	0.00%	0	0.00%	0	0	0.00%	
		martes, 07 de ene 2020	0	0	0.00%	0.00%	0	0.00%	0	0	0.00%	
		miércoles, 08 de ene 2020	0	0	0.00%	0.00%	0	0.00%	0	0	0.00%	
		jueves, 09 de ene 2020	0	0	0.00%	0.00%	0	0.00%	0	0	0.00%	
		viernes, 10 de ene 2020	0	0	0.00%	0.00%	0	0.00%	0	0	0.00%	
TOTAL			0	0			0	0.00%	0	0.00	0.00	
Subasta	30 Días	lunes, 06 de ene 2020	0	0	0.00%	0.00%	0	0.00%	0	0	0.00%	
		martes, 07 de ene 2020	0	0	0.00%	0.00%	0	0.00%	0	0	0.00%	
		miércoles, 08 de ene 2020	0	0	0.00%	0.00%	0	0.00%	0	0	0.00%	
		jueves, 09 de ene 2020	0	0	0.00%	0.00%	0	0.00%	0	0	0.00%	
		viernes, 10 de ene 2020	0	0	0.00%	0.00%	0	0.00%	0	0	0.00%	
TOTAL			0	0			0	0.00%	0	0.00	0.00	
Subasta	90 Días	lunes, 06 de ene 2020	0	0	0.00%	0.00%	0	0.00%	0	0	0.00%	
		martes, 07 de ene 2020	0	0	0.00%	0.00%	0	0.00%	0	0	0.00%	
		miércoles, 08 de ene 2020	0	0	0.00%	0.00%	0	0.00%	0	0	0.00%	
		jueves, 09 de ene 2020	0	0	0.00%	0.00%	0	0.00%	0	0	0.00%	
		viernes, 10 de ene 2020	0	0	0.00%	0.00%	0	0.00%	0	0	0.00%	
TOTAL			0	0	0.0	0.0	0	0.00%	0	0.00	0.00	
Subasta	120 Días	TOTAL	0	0			0	0.00%	0	0.00	0.00	
		TOTAL	0	0			0	0.00%	0	0.00	0.00	
Ventanilla	14 Días	TOTAL	0	0.0	0.0	0	0.00%	0	0.00	0.00		
		TOTAL	0	0.0	0.0	0	0.00%	0	0.00	0.00		
TOTAL			28,372,069.90			28,372,069.90						

2. Contracción Transitoria (millones de pesos \$)

Tipo	Plazo	DIA	CUPO	PRESENTADAS			APROBADAS		EXCESO		VARIACION SEMANAL	
				MONTO	MINIMO	MAXIMO	MONTO	CORTE *	DEMANDA	ABSOLUTA	%	
												APROBADAS
Ventanilla	1 Día	lunes, 06 de ene 2020	0	0	0.00%	0.00%	0	0.00%	0	-54,979	-100.00%	
		martes, 07 de ene 2020	0	160,835	3.25%	3.25%	160,835	3.25%	0	160,835	0.00%	
		miércoles, 08 de ene 2020	0	61,266	3.25%	3.25%	61,266	3.25%	0	61,266	0.00%	
		jueves, 09 de ene 2020	0	48,835	3.25%	3.25%	48,835	3.25%	0	-220,897	-81.89%	
		viernes, 10 de ene 2020	0	13,113	3.25%	3.25%	13,113	3.25%	0	-79,712	-85.87%	
TOTAL			284,049			284,049		0	(133,487.00)	(31.97)		
Subasta	7 Días	lunes, 06 de ene 2020	0	0	0.00%	0.00%	0	0.00%	0	0	0.00%	
		martes, 07 de ene 2020	0	0	0.00%	0.00%	0	0.00%	0	0	0.00%	
		miércoles, 08 de ene 2020	0	0	0.00%	0.00%	0	0.00%	0	0	0.00%	
		jueves, 09 de ene 2020	0	0	0.00%	0.00%	0	0.00%	0	0	0.00%	
		viernes, 10 de ene 2020	0	0	0.00%	0.00%	0	0.00%	0	0	0.00%	
TOTAL			0	0			0	0.00%	0	0.00	0.00	
Subasta	14 Días	lunes, 06 de ene 2020	0	0	0.00%	0.00%	0	0.00%	0	0	0.00%	
		martes, 07 de ene 2020	0	0	0.00%	0.00%	0	0.00%	0	0	0.00%	
		miércoles, 08 de ene 2020	0	0	0.00%	0.00%	0	0.00%	0	0	0.00%	
		jueves, 09 de ene 2020	0	0	0.00%	0.00%	0	0.00%	0	0	0.00%	
		viernes, 10 de ene 2020	0	0	0.00%	0.00%	0	0.00%	0	0	0.00%	
TOTAL			0	0			0	0.00%	0	0.00	0.00	
Subasta	30 Días	TOTAL	0	0			0	0.00%	0	0.00	0.00	
		TOTAL	0	0			0	0.00%	0	0.00	0.00	
Subasta	62 Días	TOTAL	0	0			0	0.00%	0	0.00	0.00	
		TOTAL	0	0			0	0.00%	0	0.00	0.00	
Subasta	90 Días	TOTAL	0	0			0	0.00%	0	0.00	0.00	
		TOTAL	0	0			0	0.00%	0	0.00	0.00	
TOTAL			284,049.00			284,049.00		0	0.00	0.00		

* Tasa Efectiva anual
Fuente: DFV, DOAM

ANEXO 2: AGREGADOS MONETARIOS

CUADRO 5
M3 PÚBLICO Y PRIVADO ¹
(Miles de millones de pesos)

	diciembre			marzo			junio			septiembre			octubre		
	2017	2018	%	2018	2019	%	2018	2019	%	2018	2019	%	2018	2019	%
M3 Privado	420,629	443,960	5.5	414,376	438,267	5.8	413,690	447,211	8.1	412,976	457,876	10.9	414,929	463,099	11.6
Efectivo	59,852	65,332	9.2	53,908	59,639	10.6	54,023	62,108	15.0	54,338	63,559	17.0	54,754	64,842	18.4
PSE	360,777	378,628	4.9	360,468	378,628	5.0	359,667	385,103	7.1	358,639	394,317	9.9	360,175	398,256	10.6
Ctas. Ctes.	38,417	41,602	8.3	35,035	38,116	8.8	34,614	38,039	9.9	35,285	39,156	11.0	36,664	40,576	10.7
CDT	152,432	154,464	1.3	158,174	163,520	3.4	159,069	165,875	4.3	157,621	168,709	7.0	156,918	168,699	7.5
Ahorro	138,707	147,945	6.7	137,830	145,763	5.8	135,010	147,815	9.5	134,855	151,512	12.4	137,108	154,628	12.8
Otros	31,221	34,617	10.9	29,429	31,229	6.1	30,973	33,374	7.8	30,878	34,941	13.2	29,485	34,354	16.5
M3 Público	57,125	60,656	6.2	60,057	64,939	8.1	61,596	65,313	6.0	64,192	64,761	0.9	64,864	61,821	-4.7
Ctas. Ctes.	10,098	10,014	-0.8	10,546	11,080	5.1	10,486	10,343	-1.4	10,567	10,078	-4.6	10,216	9,712	-4.9
CDT	7,416	7,781	4.9	8,566	7,791	-9.1	9,437	7,909	-16.2	9,983	7,415	-25.7	10,021	7,077	-29.4
Ahorro	29,686	31,346	5.6	31,502	36,098	14.6	32,344	36,852	13.9	33,985	36,481	7.3	35,703	35,204	-1.4
Fiduciarios	6,050	7,061	16.7	6,788	7,008	3.2	6,593	7,172	8.8	7,145	7,591	6.2	6,423	6,734	4.8
Otros	3,875	4,455	15.0	2,655	2,962	11.6	2,735	3,037	11.0	2,511	3,195	27.2	2,501	3,093	23.7
M3 Total	477,753	504,616	5.6	474,433	503,206	6.1	475,285	512,524	7.8	477,168	522,637	9.5	479,793	524,919	9.4

CARTERA PÚBLICA Y PRIVADA ²
(Miles de millones de pesos)

Cartera Bruta	423,667	448,776	5.9	427,152	454,336	6.4	433,553	463,785	7.0	436,643	475,911	9.0	441,234	478,199	8.4
Pública	16,777	16,854	0.5	17,198	18,334	6.6	17,532	18,251	4.1	15,968	19,114	19.7	16,191	19,260	19.0
Privada	406,890	431,922	6.2	409,954	436,002	6.4	416,022	445,534	7.1	420,674	456,796	8.6	425,043	458,939	8.0

¹ Variación anual. A partir de entrada en vigencia de las NIF en enero de 2015, las variaciones con respecto a los datos del 2014 tienen un efecto estadístico por cambios de metodología.

² Variación anual - para la cartera pública y privada, incluye Leasing Financiero

Fuentes: Banco de la República, cálculos con información de Balances y del formato 338 de la Superintendencia Financiera.

CUADRO 6

Portafolio Financiero del Sector Real en ml

(Miles de Millones de pesos)

AÑO	MES	TOTAL SECTOR REAL								
		TOTAL			SECTOR PUBLICO			SECTOR PRIVADO ¹		
		M3	TES	M3 + TES	M3	TES	TOTAL	M3	TES	TOTAL
2006	diciembre	132,740.1	64,184.7	196,924.8	23,061.2	30,872.4	53,933.6	109,678.9	33,312.3	142,991.2
2007	diciembre	156,820.1	71,221.9	228,041.9	24,129.7	31,221.9	55,351.6	132,690.4	40,000.0	172,690.4
2008	diciembre	183,455.2	82,331.7	265,787.0	29,448.4	36,925.8	66,374.2	154,006.8	45,405.9	199,412.7
2009	diciembre	197,491.3	86,560.0	284,051.3	30,180.5	36,444.8	66,625.3	167,310.7	50,115.2	217,425.9
2010	diciembre	219,828.3	101,942.8	321,771.1	33,088.8	40,159.4	73,248.2	186,739.5	61,783.5	248,523.0
2011	diciembre	259,929.7	110,967.9	370,897.6	37,698.6	42,480.6	80,179.2	222,231.1	68,487.3	290,718.4
2012	diciembre	300,208.6	113,374.9	413,583.5	43,024.8	41,748.0	84,772.8	257,183.8	71,626.9	328,810.7
2013	diciembre	341,304.2	128,429.9	469,734.1	51,428.4	45,315.1	96,743.5	289,875.8	83,114.8	372,990.6
2014	diciembre	371,418.5	146,828.4	518,246.9	52,573.7	44,626.8	97,200.5	318,844.8	102,201.5	421,046.4
2015	diciembre	414,501.0	157,017.5	571,518.4	46,294.7	45,977.4	92,272.1	368,206.3	111,040.0	479,246.3
2016	diciembre	445,146.6	184,070.6	629,217.2	49,781.5	45,519.2	95,300.7	395,365.1	138,551.4	533,916.5
2017	diciembre	477,753.3	198,563.0	676,316.3	57,124.8	42,602.0	99,726.8	420,628.5	155,961.0	576,589.5
2018	enero	466,983.1	202,482.4	669,465.5	57,891.1	42,992.2	100,883.3	409,092.0	159,490.2	568,582.2
	febrero	472,239.7	205,886.9	678,126.6	58,852.3	44,340.3	103,192.6	413,387.4	161,546.6	574,934.0
	marzo	474,433.0	208,707.9	683,140.9	60,056.9	42,891.0	102,947.9	414,376.2	165,816.8	580,193.0
	abril	472,308.9	214,184.5	686,493.4	61,359.3	49,146.7	110,506.0	410,949.6	165,037.7	575,987.4
	mayo	469,406.1	224,287.7	693,693.8	60,841.0	53,221.2	114,062.2	408,565.1	171,066.5	579,631.6
	junio	475,285.2	225,230.2	700,515.3	61,595.6	52,865.6	114,461.2	413,689.6	172,364.5	586,054.1
	julio	479,576.5	226,637.2	706,213.7	64,007.2	53,497.0	117,504.2	415,569.3	173,140.2	588,709.6
	agosto	480,467.3	230,872.0	711,339.4	64,444.0	53,148.3	117,592.4	416,023.3	177,723.7	593,747.0
	septiembre	477,168.4	234,444.8	711,613.2	64,191.9	55,564.3	119,756.2	412,976.5	178,880.6	591,857.0
	octubre	479,793.0	240,456.6	720,249.5	64,864.1	59,077.0	123,941.1	414,928.8	181,379.6	596,308.5
	noviembre	491,021.6	238,367.1	729,388.7	65,733.7	56,042.7	121,776.3	425,288.0	182,324.4	607,612.4
	diciembre	504,616.3	237,869.8	742,486.1	60,656.4	55,111.2	115,767.6	443,959.9	182,758.6	626,718.5
2019	enero	490,222.2	240,345.7	730,567.9	57,210.0	56,346.7	113,556.7	433,012.3	183,999.0	617,011.2
	febrero	496,649.6	245,154.5	741,804.0	56,850.0	55,250.7	112,100.7	439,799.5	189,903.7	629,703.3
	marzo	503,206.0	247,638.5	750,844.6	64,938.9	53,222.2	118,161.1	438,267.1	194,416.4	632,683.5
	abril	506,019.5	249,444.3	755,463.8	65,871.2	52,815.5	118,686.8	440,148.3	196,628.7	636,777.0
	mayo	505,505.4	252,914.8	758,420.2	65,518.1	52,983.1	118,501.3	439,987.3	199,931.6	639,918.9
	junio	512,524.4	252,329.9	764,854.3	65,313.0	51,925.4	117,238.4	447,211.4	200,404.5	647,615.9
	julio	515,207.3	253,295.0	768,502.3	64,557.6	52,153.3	116,711.0	450,649.6	201,141.7	651,791.3
	agosto	519,291.3	253,952.5	773,243.8	62,994.2	53,333.7	116,327.9	456,297.1	200,618.8	656,915.9
	septiembre	522,636.9	250,995.1	773,632.0	64,760.7	50,610.2	115,371.0	457,876.2	200,384.8	658,261.0
	octubre	524,919.3	252,288.0	777,207.3	61,820.6	50,718.2	112,538.8	463,098.6	201,569.8	664,668.5

Portafolio Financiero del Sector Real en ml

(% Variaciones)

AÑO	MES	TOTAL SECTOR REAL								
		TOTAL			SECTOR PUBLICO			SECTOR PRIVADO ¹		
		M3	TES	M3 + TES	M3	TES	TOTAL	M3	TES	TOTAL
2007	diciembre	18.1%	11.0%	15.8%	4.6%	1.1%	2.6%	21.0%	20.1%	20.8%
2008	diciembre	17.0%	15.6%	16.6%	22.0%	18.3%	19.9%	16.1%	13.5%	15.5%
2009	diciembre	7.7%	5.1%	6.9%	2.5%	-1.3%	0.4%	8.6%	10.4%	9.0%
2010	diciembre	11.3%	17.8%	13.3%	9.6%	10.2%	9.9%	11.6%	23.3%	14.3%
2011	diciembre	18.2%	8.9%	15.3%	13.9%	5.8%	9.5%	19.0%	10.9%	17.0%
2012	diciembre	15.5%	2.2%	11.5%	14.1%	-1.7%	5.7%	15.7%	4.6%	13.1%
2013	diciembre	13.7%	13.3%	13.6%	19.5%	8.5%	14.1%	12.7%	16.0%	13.4%
2014	diciembre	8.8%	14.3%	10.3%	2.2%	-1.5%	0.5%	10.0%	23.0%	12.9%
2015	diciembre	11.6%	6.9%	10.3%	-11.9%	3.0%	-5.1%	15.5%	8.6%	13.8%
2016	diciembre	7.4%	17.2%	10.1%	7.5%	-1.0%	3.3%	7.4%	24.8%	11.4%
2017	diciembre	7.3%	7.9%	7.5%	14.8%	-6.4%	4.6%	6.4%	12.6%	8.0%
2018	enero	5.6%	8.9%	6.6%	11.5%	-4.3%	4.2%	4.8%	13.1%	7.0%
	febrero	6.0%	9.0%	6.9%	11.6%	0.9%	6.8%	5.3%	11.4%	6.9%
	marzo	6.5%	8.2%	7.0%	11.6%	-2.7%	5.2%	5.8%	11.4%	7.3%
	abril	5.0%	8.1%	6.0%	10.1%	3.4%	7.0%	4.3%	9.6%	5.8%
	mayo	5.4%	13.6%	7.9%	20.2%	17.6%	19.0%	3.5%	12.4%	6.0%
	junio	5.1%	14.9%	8.1%	15.6%	16.7%	16.1%	3.7%	14.4%	6.6%
	julio	5.4%	15.5%	8.5%	17.6%	17.2%	17.5%	3.8%	14.9%	6.8%
	agosto	6.1%	16.1%	9.2%	20.8%	18.8%	19.9%	4.2%	15.3%	7.3%
	septiembre	5.6%	17.1%	9.1%	15.5%	21.1%	18.0%	4.2%	16.0%	7.5%
	octubre	5.3%	21.0%	10.1%	10.7%	36.0%	21.5%	4.5%	16.8%	8.0%
	noviembre	5.6%	19.7%	9.9%	11.8%	29.5%	19.3%	4.7%	17.0%	8.1%
	diciembre	5.6%	19.8%	9.8%	6.2%	29.4%	16.1%	5.5%	17.2%	8.7%
2019	enero	5.0%	18.7%	9.1%	-1.2%	31.1%	12.6%	5.8%	15.4%	8.5%
	febrero	5.2%	19.1%	9.4%	-3.4%	24.6%	8.6%	6.4%	17.6%	9.5%
	marzo	6.1%	18.7%	9.9%	8.1%	24.1%	14.8%	5.8%	17.2%	9.0%
	abril	7.1%	16.5%	10.0%	7.4%	7.5%	7.4%	7.1%	19.1%	10.6%
	mayo	7.7%	12.8%	9.3%	7.7%	-0.4%	3.9%	7.7%	16.9%	10.4%
	junio	7.8%	12.0%	9.2%	6.0%	-1.8%	2.4%	8.1%	16.3%	10.5%
	julio	7.4%	11.8%	8.8%	0.9%	-2.5%	-0.7%	8.4%	16.2%	10.7%
	agosto	8.1%	10.0%	8.7%	-2.2%	0.3%	-1.1%	9.7%	12.9%	10.6%
	septiembre	9.5%	7.1%	8.7%	0.9%	-8.9%	-3.7%	10.9%	12.0%	11.2%
	octubre	9.4%	4.9%	7.9%	-4.7%	-14.1%	-9.2%	11.6%	11.1%	11.5%

¹No incluye los TES del sector financiero

Fuente: cálculos DTIE con base en DFV, Banco de la República.

ANEXO 3: CARTERA

CUADRO 1
Evolucion de la Cartera Bruta Total¹

Semana	Fecha	Cartera M/L MM\$			Var. % Anual	Cartera M/E en pesos MM\$			Var. % Anual	Cartera Total 1/ MM\$			Var. % Anual	Cartera M/E en US\$1/ (Millones)			Var. % Anual
		2019	2018	2019		2018	2019	2018		2019	2018	2019					
1	ene-04	407,612.0	433,405.7	6.3	19,229.4	19,454.2	1.2	426,841.3	452,860.0	6.1	6,634.7	6,063.2	-8.6				
2	ene-11	407,229.9	432,267.0	6.1	18,796.4	19,041.4	1.3	426,026.3	451,308.4	5.9	6,581.7	6,042.0	-8.2				
3	ene-18	407,094.0	432,976.3	6.4	18,527.1	18,662.5	0.7	425,621.0	451,638.8	6.1	6,496.7	5,980.5	-7.9				
4	ene-25	407,324.1	432,826.6	6.3	18,159.1	18,920.1	4.2	425,483.2	451,746.7	6.2	6,473.6	6,005.3	-7.2				
5	feb-01	408,027.2	433,424.1	6.2	18,211.5	18,287.4	0.4	426,238.8	451,711.5	6.0	6,430.3	5,894.2	-8.3				
6	feb-08	408,534.0	433,806.5	6.2	18,464.6	18,361.5	-0.6	426,998.6	452,168.1	5.9	6,348.0	5,892.8	-7.2				
7	feb-15	410,699.4	437,372.6	6.5	18,001.7	18,555.6	3.1	428,701.0	455,928.2	6.4	6,309.4	5,906.8	-6.4				
8	feb-22	410,898.6	437,545.6	6.5	17,849.2	18,355.2	2.8	428,747.7	455,900.8	6.3	6,263.8	5,901.5	-5.8				
9	mar-01	411,502.5	438,451.3	6.5	18,080.7	18,003.1	-0.4	429,583.2	456,454.4	6.3	6,279.9	5,823.4	-7.3				
10	mar-08	411,371.0	438,123.2	6.5	17,830.1	18,334.0	2.8	429,201.1	456,457.2	6.4	6,219.2	5,797.5	-6.8				
11	mar-15	414,343.4	439,233.9	6.0	17,943.5	18,100.1	0.9	432,287.0	457,334.0	5.8	6,290.5	5,795.2	-7.9				
12	mar-22	414,597.7	440,721.4	6.3	17,884.1	17,990.6	0.6	432,481.8	458,712.0	6.1	6,277.3	5,754.8	-8.3				
13	mar-29	414,987.1	441,817.7	6.5	17,282.2	18,339.4	6.1	432,269.3	460,157.1	6.5	6,215.6	5,776.6	-7.1				
14	abr-05	415,168.9	442,144.9	6.5	17,318.2	18,118.5	4.6	432,487.2	460,263.4	6.4	6,203.1	5,795.7	-6.6				
15	abr-12	415,793.0	443,300.8	6.6	16,722.6	18,019.0	7.8	432,515.6	461,319.8	6.7	6,181.3	5,795.2	-6.2				
16	abr-19	416,307.3	443,720.6	6.6	17,098.3	18,368.4	7.4	433,405.6	462,089.0	6.6	6,199.6	5,811.9	-6.3				
17	abr-26	416,855.8	444,437.9	6.6	17,259.4	18,897.5	9.5	434,115.3	463,335.4	6.7	6,150.3	5,854.6	-4.8				
18	may-03	416,782.2	444,672.6	6.7	17,309.2	18,798.9	8.6	434,091.3	463,471.5	6.8	6,087.5	5,801.3	-4.7				
19	may-10	417,405.3	444,762.7	6.6	17,279.8	18,981.9	9.9	434,685.1	463,744.5	6.7	6,118.8	5,797.2	-5.3				
20	may-17	417,837.6	445,984.1	6.7	17,930.1	19,228.2	7.2	435,767.7	465,212.3	6.8	6,128.5	5,802.6	-5.3				
21	may-24	418,382.7	446,717.6	6.8	17,692.0	19,625.2	10.9	436,074.7	466,342.7	6.9	6,127.8	5,842.8	-4.7				
22	may-31	419,526.6	448,641.2	6.9	17,286.5	19,623.6	13.5	436,813.1	468,264.9	7.2	6,026.9	5,810.7	-3.6				
23	jun-07	419,231.8	448,203.1	6.9	17,242.4	18,991.9	10.1	436,474.2	467,194.9	7.0	6,037.7	5,799.5	-3.9				
24	jun-14	419,190.6	449,815.9	7.3	17,497.0	18,858.9	7.8	436,687.6	468,674.8	7.3	6,054.2	5,766.0	-4.8				
25	jun-21	419,967.8	450,656.0	7.3	17,776.2	18,324.0	3.1	437,744.0	468,980.1	7.1	6,091.5	5,742.1	-5.7				
26	jun-28	421,066.7	451,610.4	7.3	17,761.2	18,165.2	2.3	438,827.9	469,775.6	7.1	6,060.2	5,666.6	-6.5				
27	jul-05	420,121.9	450,533.3	7.2	17,530.0	18,362.3	4.7	437,651.9	468,895.7	7.1	6,112.4	5,707.6	-6.6				
28	jul-12	420,779.6	451,221.4	7.2	17,500.0	18,217.9	4.1	438,279.6	469,439.3	7.1	6,115.2	5,710.3	-6.6				
29	jul-19	421,670.5	452,196.1	7.2	17,615.5	18,001.9	2.2	439,286.0	470,198.0	7.0	6,108.4	5,679.7	-7.0				
30	jul-26	421,655.2	452,600.7	7.3	17,540.4	18,470.1	5.3	439,195.6	471,070.8	7.3	6,088.7	5,712.5	-6.2				
31	ago-02	421,363.0	453,298.3	7.6	17,643.1	19,233.5	9.0	439,006.1	472,531.8	7.6	6,086.0	5,714.4	-6.1				
32	ago-09	420,080.0	453,636.2	8.0	17,915.8	19,342.6	8.0	437,995.7	472,978.8	8.0	6,091.8	5,718.1	-6.1				
33	ago-16	420,907.9	454,363.1	7.9	18,570.4	19,427.8	4.6	439,478.3	473,790.9	7.8	6,141.0	5,645.3	-8.1				
34	ago-23	420,831.3	455,250.2	8.2	18,390.2	19,443.5	5.7	439,221.5	474,693.7	8.1	6,216.2	5,718.8	-8.0				
35	ago-30	420,984.0	456,881.0	8.5	18,933.0	19,344.8	2.2	439,917.0	476,225.8	8.3	6,201.2	5,644.4	-9.0				
36	sep-06	420,520.3	456,928.6	8.7	19,026.4	19,062.2	0.2	439,546.7	475,990.8	8.3	6,197.2	5,670.4	-8.5				
37	sep-13	421,800.5	458,622.9	8.7	18,777.3	19,158.3	2.0	440,577.8	477,781.2	8.4	6,205.2	5,708.4	-8.0				
38	sep-20	422,764.7	459,919.7	8.8	18,684.5	19,626.3	5.0	441,449.2	479,546.0	8.6	6,213.7	5,768.5	-7.2				
39	sep-27	423,454.5	461,978.4	9.1	18,648.5	20,004.4	7.3	442,103.0	481,982.8	9.0	6,274.4	5,778.3	-7.9				
40	oct-04	423,562.2	461,701.2	9.0	19,084.7	19,145.3	0.3	442,647.0	480,846.5	8.6	6,295.9	5,581.3	-11.4				
41	oct-11	424,363.1	462,081.6	8.9	19,536.1	19,186.6	-1.8	443,899.1	481,268.2	8.4	6,324.8	5,591.4	-11.6				
42	oct-18	425,273.8	462,335.2	8.7	19,650.2	19,099.2	-2.8	444,924.0	481,434.4	8.2	6,380.2	5,570.5	-12.7				
43	oct-25	426,141.2	464,312.5	9.0	20,009.8	18,710.7	-6.5	446,150.9	483,023.2	8.3	6,282.0	5,510.8	-12.3				
44	nov-01	426,774.9	465,510.6	9.1	19,662.4	18,062.1	-8.1	446,437.3	483,572.6	8.3	6,187.9	5,409.1	-12.6				
45	nov-08	427,008.3	465,362.6	9.0	19,760.9	18,085.7	-8.5	446,769.2	483,448.3	8.2	6,220.2	5,413.3	-13.0				
46	nov-15	427,872.9	466,686.1	9.1	19,871.0	18,601.5	-6.4	447,743.9	485,287.6	8.4	6,261.4	5,437.0	-13.2				
47	nov-22	429,406.8	468,654.7	9.1	20,314.8	18,227.5	-10.3	449,721.6	486,882.2	8.3	6,301.2	5,344.1	-15.2				
48	nov-29	431,591.8	471,732.1	9.3	20,351.5	18,499.3	-9.1	451,943.3	490,231.3	8.5	6,290.5	5,251.8	-16.5				
49	dic-06	431,233.9	471,463.6	9.3	19,823.0	18,199.0	-8.2	451,056.9	489,662.6	8.6	6,286.5	5,305.4	-15.6				
50	dic-13	433,100.6	471,306.5	8.8	20,120.4	17,833.1	-11.4	453,221.0	489,139.6	7.9	6,294.9	5,285.0	-16.0				
51	dic-20	435,528.7	472,599.6	8.5	20,379.2	17,359.9	-14.8	455,907.9	489,959.5	7.5	6,203.1	5,220.3	-15.8				
52	dic-27	434,913.9	472,907.3	8.7	19,618.9	17,004.9	-13.3	454,532.8	489,912.2	7.8	6,037.0	5,162.3	-14.5				
53	ene-03	433,405.7	470,764.1	8.6	19,454.2	16,520.3	-14.1	452,860.0	487,284.5	14.2	6,063.2	5,064.4	-23.7				

¹ No incluye la cartera de la FDN. Corresponde a Cartera Ajustada

Fuente: Formato 281 de la Superintendencia Financiera.

CUADRO 2
Evolucion de la Cartera Bruta por Modalidad¹

Semana	Fecha 2019	Comercial ² MM\$						Consumo ³ MM\$						Microcrédito MM\$						Hipotecaria ⁴ MM\$		
		Moneda Legal			Moneda Extranjera			Moneda Legal			Moneda Extranjera			Moneda Legal			Moneda Legal					
		2018	2019	Var. % Anual	2018	2019	Var. % Anual	2018	2019	Var. % Anual	2018	2019	Var. % Anual	2018	2019	Var. % Anual	2018	2019	Var. % Anual	2018	2019	Var. % Anual
1	ene-04	213,874.4	221,436.9	3.5	18,701.5	18,831.0	0.7	122,702.7	134,032.6	9.2	527.8	622.8	18.0	12,072.2	12,502.4	3.6	0.1	0.4	0.0	58,962.7	65,433.7	11.0
2	ene-11	213,497.6	220,423.0	3.2	18,265.0	18,416.6	0.8	122,750.0	133,956.9	9.1	531.3	624.4	17.5	12,025.7	12,447.7	3.5	0.1	0.4	0.0	58,956.6	65,439.3	11.0
3	ene-18	213,230.3	220,872.8	3.6	18,007.9	18,054.7	0.3	122,828.9	134,139.1	9.2	519.1	607.5	17.0	12,045.1	12,466.1	3.5	0.1	0.4	0.0	58,989.7	65,498.3	11.0
4	ene-25	213,110.8	220,054.9	3.3	17,651.5	18,304.5	3.7	123,062.7	134,633.0	9.4	507.6	615.1	21.2	12,096.5	12,521.4	3.5	0.1	0.5	0.0	59,054.1	65,617.3	11.1
5	feb-01	213,594.5	219,920.9	3.0	17,707.3	17,685.2	-0.1	123,225.5	135,166.9	9.7	504.2	601.7	19.3	12,142.1	12,572.0	3.5	0.1	0.5	0.0	59,065.2	65,764.5	11.3
6	feb-08	213,986.7	220,465.1	3.0	17,946.7	17,766.2	-1.0	123,293.4	134,984.9	9.5	517.8	594.8	14.9	12,128.8	12,546.2	3.4	0.1	0.5	0.0	59,125.0	65,810.4	11.3
7	feb-15	215,768.9	223,522.2	3.6	17,497.7	17,965.9	2.7	123,528.7	135,376.2	9.6	503.9	589.1	16.9	12,136.2	12,556.0	3.5	0.1	0.5	0.0	59,265.6	65,918.3	11.2
8	feb-22	215,586.3	223,120.8	3.5	17,345.5	17,769.5	2.4	123,774.8	135,806.1	9.7	503.6	585.2	16.2	12,171.2	12,589.2	3.4	0.1	0.5	0.0	59,366.3	66,029.4	11.2
9	mar-01	215,793.6	223,475.7	3.6	17,578.3	17,424.2	-0.9	123,804.5	136,166.5	10.0	502.3	578.4	15.1	12,202.4	12,625.0	3.5	0.1	0.6	0.0	59,702.0	66,184.1	10.9
10	mar-08	215,650.8	223,483.2	3.6	17,327.7	17,747.1	2.4	123,719.7	135,852.1	9.8	502.4	586.3	16.7	12,174.1	12,590.9	3.4	0.1	0.6	0.0	59,826.4	66,197.0	10.6
11	mar-15	218,270.6	224,109.5	2.7	17,446.3	17,523.1	0.4	123,927.7	136,239.2	9.9	497.2	576.4	15.9	12,175.7	12,593.1	3.4	0.1	0.6	0.0	59,969.4	66,292.2	10.5
12	mar-22	218,131.6	224,865.4	3.1	17,385.4	17,411.0	0.1	124,182.1	136,838.5	10.2	498.6	579.1	16.1	12,192.8	12,631.4	3.6	0.1	0.6	0.0	60,091.2	66,386.1	10.5
13	mar-29	218,217.0	225,004.8	3.1	16,790.6	17,740.3	5.7	124,316.4	137,553.9	10.6	491.5	598.4	21.8	12,228.1	12,652.7	3.5	0.1	0.6	0.0	60,225.6	66,606.3	10.6
14	abr-05	218,516.3	225,558.0	3.2	16,822.9	17,537.0	4.2	124,251.3	137,334.9	10.5	495.2	580.9	17.3	12,159.5	12,618.8	3.8	0.1	0.6	0.0	60,241.9	66,633.2	10.6
15	abr-12	218,677.8	226,203.0	3.4	16,241.1	17,436.1	7.4	124,607.7	137,784.2	10.6	481.4	582.3	21.0	12,169.7	12,612.9	3.6	0.1	0.6	0.0	60,337.8	66,700.6	10.5
16	abr-19	218,756.4	226,257.6	3.4	16,618.5	17,773.1	6.9	124,899.5	138,077.5	10.6	479.8	594.7	23.9	12,195.7	12,618.8	3.5	0.0	0.6	0.0	60,455.6	66,766.7	10.4
17	abr-26	218,705.8	226,401.4	3.5	16,764.8	18,266.1	9.0	125,286.5	138,594.5	10.6	494.5	630.7	27.5	12,243.8	12,636.5	3.2	0.0	0.6	0.0	60,619.8	66,805.5	10.2
18	may-03	218,591.2	226,281.8	3.5	16,808.5	18,171.2	8.1	125,204.4	138,748.7	10.8	500.7	627.1	25.3	12,233.6	12,639.3	3.3	0.0	0.6	0.0	60,753.0	67,002.8	10.3
19	may-10	218,967.1	226,115.2	3.3	16,774.5	18,341.7	9.3	125,381.6	138,985.8	10.9	505.2	639.5	26.6	12,215.6	12,602.6	3.2	0.0	0.6	0.0	60,840.9	67,059.1	10.2
20	may-17	219,017.4	226,720.9	3.5	17,408.0	18,592.9	6.8	125,664.7	139,462.6	11.0	522.0	634.6	21.6	12,210.5	12,611.8	3.3	0.0	0.7	0.0	60,944.9	67,188.7	10.2
21	may-24	218,952.0	226,555.1	3.5	17,169.2	18,970.4	10.5	126,059.3	140,163.3	11.2	522.8	654.1	25.1	12,252.6	12,647.1	3.2	0.0	0.7	0.0	61,118.8	67,352.1	10.2
22	may-31	219,278.9	227,222.6	3.6	16,770.3	18,962.1	13.1	126,571.9	141,091.0	11.5	516.0	660.8	28.1	12,312.0	12,692.1	3.1	0.1	0.7	0.0	61,363.8	67,635.6	10.2
23	jun-07	219,208.9	227,230.0	3.7	16,723.5	18,350.4	9.7	126,356.4	140,710.2	11.4	518.9	640.3	23.4	12,261.8	12,620.3	2.9	0.1	0.6	0.0	61,404.8	67,642.6	10.2
24	jun-14	218,822.3	228,296.9	4.3	16,967.3	18,216.6	7.4	126,610.6	141,147.4	11.5	529.6	641.6	21.1	12,245.3	12,618.3	3.0	0.1	0.7	0.0	61,512.4	67,753.3	10.1
25	jun-21	219,125.9	228,547.3	4.3	17,241.8	17,701.4	2.7	126,912.0	141,571.0	11.6	534.4	621.9	16.4	12,278.4	12,647.0	3.0	0.1	0.7	0.0	61,651.5	67,890.7	10.1
26	jun-28	219,399.1	228,387.5	4.1	17,216.8	17,526.6	1.8	127,377.5	142,396.7	11.8	544.3	637.9	17.2	12,348.2	12,692.8	2.8	0.1	0.7	429.0	61,941.9	68,133.4	10.0
27	jul-05	219,087.2	227,737.2	3.9	16,996.8	17,724.2	4.3	126,826.1	142,041.2	12.0	533.1	637.5	19.6	12,278.6	12,632.7	2.9	0.1	0.6	428.2	61,929.9	68,122.2	10.0
28	jul-12	219,464.3	227,953.9	3.9	16,961.0	17,574.0	3.6	127,010.8	142,447.8	12.2	538.8	643.2	19.4	12,278.8	12,617.0	2.8	0.2	0.6	256.7	62,025.7	68,202.7	10.0
29	jul-19	219,947.3	228,342.1	3.8	17,076.4	17,371.0	1.7	127,299.1	142,859.0	12.2	538.9	630.2	16.9	12,294.8	12,662.8	3.0	0.2	0.6	250.2	62,129.3	68,332.2	10.0
30	jul-26	219,378.2	227,823.5	3.8	16,990.2	17,816.6	4.9	127,688.6	143,573.2	12.4	550.0	652.8	18.7	12,348.1	12,713.7	3.0	0.2	0.6	254.3	62,240.4	68,490.3	10.0
31	ago-02	218,687.0	227,589.6	4.1	17,096.2	18,562.1	8.6	127,873.7	144,247.6	12.8	546.7	670.7	22.7	12,344.5	12,761.4	3.4	0.2	0.7	237.0	62,457.8	68,699.7	10.0
32	ago-09	217,182.0	227,906.3	4.9	17,352.4	18,658.2	7.5	128,079.8	144,290.1	12.7	563.1	683.7	21.4	12,302.4	12,714.4	3.3	0.2	0.7	233.9	62,515.8	68,725.4	9.9
33	ago-16	217,586.2	228,061.1	4.8	18,001.9	18,745.1	4.1	128,354.0	144,722.2	12.8	568.3	682.1	20.0	12,324.1	12,720.0	3.2	0.2	0.6	174.9	62,643.6	68,859.7	9.9
34	ago-23	216,914.4	228,114.5	5.2	17,829.4	18,763.3	5.2	128,814.8	145,385.9	12.9	560.5	679.6	21.3	12,343.7	12,741.1	3.2	0.2	0.6	144.8	62,758.4	69,008.8	10.0
35	ago-30	216,131.6	228,243.5	5.6	18,352.9	18,657.7	1.7	129,414.3	146,470.9	13.2	579.8	686.6	18.4	12,415.6	12,854.4	3.5	0.3	0.5	109.2	63,022.4	69,312.2	10.0
36	sep-06	216,072.9	228,610.8	5.8	18,447.5	18,400.4	-0.3	129,030.3	146,178.8	13.3	578.6	661.3	14.3	12,366.4	12,800.0	3.5	0.3	0.5	56.3	63,050.7	69,339.0	10.0
37	sep-13	216,774.3	229,424.1	5.8	18,203.8	18,496.3	1.6	129,483.8	146,911.1	13.5	573.2	661.5	15.4	12,381.5	12,808.5	3.4	0.3	0.5	51.5	63,160.8	69,479.1	10.0
38	sep-20	217,156.0	229,878.6	5.9	18,120.8	18,963.6	4.7	129,903.6	147,561.5	13.6	563.4	662.2	17.5	12,404.8	12,844.5	3.5	0.3	0.5	51.1	63,300.3	69,635.2	10.0
39	sep-27	217,005.9	230,898.2	6.4	18,085.0	19,318.2	6.8	130,447.1	148,357.4	13.7	563.1	685.7	21.8	12,429.0	12,919.2	3.9	0.4	0.5	26.2	63,572.5	69,803.6	9.8
40	oct-04	217,538.1	230,210.0	5.8	18,516.3	18,472.0	-0.2	130,045.6	148,620.0	14.3	568.1	672.8	18.4	12,394.0	12,892.9	4.0	0.4	0.5	25.4	63,584.6	69,978.3	10.1
41	oct-11	217,669.9	229,950.1	5.6	18,942.8	18,501.2	-2.3	130,551.1	149,183.7	14.3	592.9	685.0	15.5	12,401.0	12,875.2	3.8	0.4	0.5	23.1	63,741.0	70,072.6	9.9
42	oct-18	218,093.3	229,627.7	5.3	19,056.2	18,417.3	-3.4	130,928.1	149,625.1	14.3	593.6	681.4	14.8	12,397.7	12,875.2	3.9	0.4	0.5	23.4	63,854.7	70,207.1	9.9
43	oct-25	218,235.0	230,369.2	5.6	19,389.0	18,030.7	-7.0	131,446.3	150,608.9	14.6	620.3	679.5	9.5	12,443.6	12,942.5	4.0	0.4	0.4	17.4	64,016.4	70,391.9	10.0
44	nov-01	218,593.0	230,534.4	5.5	19,047.5	17,404.6	-8.6	131,527.3	151,392.9	15.1	614.5	657.0	6.9	12,476.7	13,002.5	4.2	0.4	0.4	15.7	64,177.8	70,580.8	10.0
45	nov-08	218,691.2	230,347.9	5.3	19,138.0	17,422.8	-9.0	131,644.2	151,498.0	15.1	622.6	662.6	6.4	12,440.7	12,944.6	4.1	0.4	0.4	1.9	64,232.3	70,572.1	9.9
46	nov-15	219,184.1	231,072.4	5.4	19,251.2	17,921.7	-6.9	131,908.7	152,034.3	15.3	619.4	679.4	9.7	12,445.6	12,931.8	3.9	0.4	0.4	4.4	64,330.4	70,647.6	9.8
47	nov-22	219,789.9	232,151.9	5.6	19,682.8	17,546.1	-10.9	132,627.5	152,778.1	15.2	631.6	680.7	7.8	12,489.8	12,962.1	3.8	0.4	0.4	15.3	64,499.6	70,762.6	9.7
48	nov-29	220,313.2	233,516.6	6.0	19,696.7	17,793.3	-9.7	133,903.1														

CUADRO 3
Desembolsos y Tasas de Interés Cartera Comercial ¹

Moneda Legal

Semana	Fecha 2019	Comercial ²				Ordinario				Preferencial				Tesorería			
		Desembolsos MM\$		Tasa de interés % ³		Desembolsos MM\$		Tasa de interés % ³		Desembolsos MM\$		Tasa de interés % ³		Desembolsos MM\$		Tasa de interés % ³	
		2018	2019	2018	2019	2018	2019	2018	2019	2018	2019	2018	2019	2018	2019	2018	2019
1	ene-04	2,002.4	849.4	9.21	9.68	634.9	440.5	11.49	11.42	1,311.6	405.6	8.14	7.79	55.8	3.3	8.37	10.57
2	ene-11	1,553.6	1,916.6	10.11	8.84	762.5	764.2	11.71	10.99	750.4	1,132.7	8.56	7.38	40.7	19.8	8.75	8.83
3	ene-18	2,288.3	2,330.3	9.91	9.36	1,128.2	1,247.6	11.77	10.61	979.0	1,050.4	8.27	7.86	181.0	32.3	7.15	10.24
4	ene-25	2,796.6	1,929.9	9.60	9.77	1,234.2	1,185.1	11.44	10.84	1,489.1	682.7	8.12	8.01	73.3	62.0	8.83	8.89
5	feb-01	2,915.2	2,989.5	10.05	9.38	1,483.9	1,551.1	11.56	10.73	1,380.9	1,335.7	8.46	7.97	50.3	102.7	9.18	7.28
6	feb-08	3,381.2	2,506.5	9.04	9.16	1,213.0	1,367.0	11.30	10.36	2,114.4	1,089.1	7.74	7.71	53.8	50.4	9.28	7.98
7	feb-15	4,174.4	5,000.7	9.30	8.52	1,966.4	2,157.1	10.79	9.79	2,071.6	2,787.5	7.95	7.53	136.3	56.2	8.25	9.35
8	feb-22	2,638.6	2,319.2	9.57	9.35	1,228.8	1,276.0	11.60	10.63	1,277.0	1,005.8	7.85	7.75	132.8	37.4	7.28	8.67
9	mar-01	3,694.7	3,560.1	9.72	9.20	1,629.7	1,809.4	11.77	10.59	1,921.2	1,657.0	8.12	7.79	143.8	93.8	7.91	7.31
10	mar-08	2,680.1	2,030.0	9.48	9.53	1,200.5	1,134.3	11.68	10.79	1,419.9	860.8	7.65	7.91	59.7	34.9	8.56	8.41
11	mar-15	4,507.1	2,920.6	8.78	9.03	1,435.4	1,429.8	11.13	10.50	2,996.0	1,418.8	7.63	7.50	75.7	72.0	9.81	10.23
12	mar-22	3,028.5	3,108.3	9.47	9.08	1,288.7	1,593.3	10.78	10.31	1,400.8	1,443.6	8.28	7.70	139.0	71.4	7.47	9.41
13	mar-29	2,653.1	3,933.5	9.19	8.81	1,265.6	1,779.5	11.06	10.37	1,270.3	2,056.5	7.38	7.51	117.2	97.6	8.66	7.75
14	abr-05	2,167.4	2,712.9	9.63	8.99	1,120.3	1,213.6	11.27	10.75	1,008.6	1,452.1	7.86	7.52	38.5	47.2	8.22	8.62
15	abr-12	2,938.4	3,398.9	9.57	8.53	1,277.0	1,543.4	11.20	10.04	1,567.2	1,748.1	8.31	7.13	94.2	107.4	8.56	9.59
16	abr-19	3,716.0	1,572.8	8.98	9.31	1,291.7	869.4	11.18	10.51	2,283.7	632.5	7.82	7.64	140.5	71.0	7.73	9.51
17	abr-26	2,821.1	3,241.3	9.55	8.81	1,374.5	1,498.8	11.05	10.37	1,326.8	1,654.5	8.15	7.32	119.8	88.1	7.89	10.26
18	may-03	2,104.2	2,936.4	10.11	9.32	1,097.6	1,456.8	11.60	10.70	944.2	1,333.4	8.46	7.98	62.4	146.2	8.69	7.86
19	may-10	2,796.0	2,166.0	9.06	9.45	1,187.2	1,292.7	11.21	10.53	1,559.6	824.0	7.41	7.77	49.2	49.2	9.51	9.03
20	may-17	1,923.3	2,692.4	9.90	9.27	1,097.7	1,414.1	11.12	10.55	751.6	1,200.8	8.22	7.75	73.9	77.5	9.01	9.38
21	may-24	3,412.1	2,484.8	9.10	9.23	1,448.0	1,420.7	10.81	10.46	1,915.9	989.1	7.82	7.49	48.3	75.0	9.14	8.91
22	may-31	3,798.0	4,311.1	9.48	8.71	1,917.7	2,017.3	11.23	10.21	1,698.8	2,135.6	7.68	7.38	181.5	158.2	7.78	7.63
23	jun-07	1,958.9	2,877.3	9.75	8.88	980.0	1,070.4	11.44	10.27	924.3	1,750.1	8.05	8.02	54.6	56.8	8.23	9.17
24	jun-14	2,188.8	2,896.8	9.64	9.20	1,234.3	1,573.6	10.87	10.45	909.1	1,267.4	7.94	7.63	45.4	55.9	10.22	9.72
25	jun-21	2,589.2	3,384.0	9.32	8.91	1,460.8	1,671.6	10.41	10.28	1,008.2	1,638.3	7.96	7.47	120.2	74.1	7.52	9.77
26	jun-28	3,978.0	4,935.0	9.23	8.64	1,901.9	2,106.8	10.74	10.24	1,783.3	2,683.8	7.93	7.41	292.7	144.4	7.36	8.14
27	jul-05	2,238.0	1,826.5	9.39	9.60	906.1	1,008.4	11.20	10.73	1,272.7	755.6	8.12	8.05	59.2	62.5	9.05	10.18
28	jul-12	2,304.4	2,504.3	9.53	9.32	1,210.2	1,371.5	11.01	10.23	1,034.0	1,056.8	7.82	8.11	60.1	75.9	8.96	9.79
29	jul-19	2,361.0	2,900.7	9.39	9.00	1,127.6	1,436.6	10.88	10.42	1,170.0	1,370.8	7.97	7.47	63.4	93.3	9.29	9.43
30	jul-26	2,680.5	2,707.7	9.30	9.01	1,367.1	1,381.3	10.85	10.35	1,227.4	1,252.3	7.56	7.51	85.9	74.1	9.48	9.31
31	ago-02	3,162.6	3,425.5	9.22	8.90	1,665.7	1,976.8	10.65	10.22	1,392.1	1,319.1	7.61	7.04	104.8	129.6	7.95	7.59
32	ago-09	1,722.5	2,341.4	9.32	8.64	961.5	1,014.3	10.74	10.50	717.3	1,261.9	7.42	7.07	43.7	65.2	9.01	10.15
33	ago-16	2,749.0	2,971.4	8.75	8.96	1,244.4	1,394.6	10.77	10.44	1,452.0	1,502.2	6.96	7.58	52.6	74.6	10.15	9.03
34	ago-23	2,010.2	2,673.2	9.31	8.70	1,096.6	1,258.4	10.62	10.38	871.9	1,359.5	7.59	7.09	41.7	55.3	10.50	9.93
35	ago-30	3,177.9	4,237.4	9.67	8.71	1,791.6	2,219.9	10.74	10.14	1,284.3	1,875.2	8.28	7.15	102.0	142.3	8.43	6.78
36	sep-06	2,226.0	2,311.1	9.27	8.91	1,132.4	1,197.5	10.99	10.38	1,059.9	1,068.9	7.44	7.26	33.7	44.7	9.12	8.62
37	sep-13	2,684.7	2,898.3	9.22	8.87	1,369.7	1,491.7	10.75	10.14	1,278.6	1,330.7	7.60	7.47	36.4	75.9	8.79	8.28
38	sep-20	2,470.1	3,569.4	9.41	8.57	1,344.2	1,794.7	10.66	9.74	1,041.5	1,672.1	7.76	7.25	84.4	102.6	9.86	9.44
39	sep-27	3,712.3	4,202.5	9.35	8.55	2,019.2	2,142.4	10.53	9.91	1,586.7	1,972.9	7.85	7.11	106.5	87.2	9.41	7.56
40	oct-04	2,514.2	3,910.7	9.14	8.44	1,234.9	1,910.3	10.82	10.39	1,249.9	1,850.5	7.50	6.53	29.3	150.0	8.72	7.08
41	oct-11	2,491.2	2,694.9	9.06	8.97	1,262.0	1,426.0	10.75	10.32	1,058.2	1,183.3	7.41	7.37	171.0	85.6	6.85	8.58
42	oct-18	2,490.9	2,314.5	8.67	9.00	1,152.7	1,250.4	10.51	10.33	1,287.6	985.9	7.00	7.27	50.6	78.2	9.49	9.57
43	oct-25	3,431.5	4,073.1	8.56	8.19	1,550.3	1,616.9	10.21	9.94	1,803.1	2,365.4	7.10	7.00	78.2	90.8	9.38	8.06
44	nov-01	2,920.2	3,456.2	9.45	9.08	1,777.9	1,997.4	10.56	10.28	1,071.6	1,304.2	7.70	7.42	70.7	154.6	8.17	7.46
45	nov-08	1,841.3	1,843.2	9.38	9.01	1,043.6	1,070.3	10.82	10.09	769.1	694.0	7.46	7.34	28.6	78.9	8.70	9.03
46	nov-15	2,470.5	3,001.6	8.98	8.61	1,250.9	1,314.4	10.48	10.12	1,129.9	1,615.3	7.31	7.32	89.7	72.0	9.19	9.90
47	nov-22	2,665.4	3,121.6	9.21	8.57	1,398.3	1,414.9	10.60	9.99	1,168.6	1,581.9	7.49	7.23	98.5	124.7	9.97	9.25
48	nov-29	4,727.0	5,353.1	9.07	8.44	2,187.3	2,418.9	10.46	9.80	2,405.1	2,802.7	7.85	7.26	134.6	131.5	8.42	8.40
49	dic-06	2,764.9	3,271.6	9.14	8.32	1,458.9	1,396.2	10.52	10.20	1,275.2	1,795.7	7.55	6.84	30.8	79.7	9.23	8.94
50	dic-13	3,935.8	4,282.3	8.70	8.25	1,670.3	1,812.4	10.38	10.08	2,178.3	2,388.4	7.45	6.87	87.2	81.4	7.87	7.97
51	dic-20	5,235.3	5,325.6	8.76	8.16	2,421.7	2,389.0	10.05	9.56	2,700.5	2,841.1	7.62	6.99	113.1	95.6	8.25	7.78
52	dic-27	4,657.5	4,324.1	8.94	8.48	2,234.0	1,870.8	10.14	10.11	2,273.8	2,249.8	7.87	7.29	149.7	203.6	7.11	6.67
53	ene-03	849.4	1,820.1	9.68	8.79	440.5	876.3	11.42	10.44	405.6	896.8	7.79	7.14	3.3	47.0	10.57	9.32

1/ Incluye leasing financiero

2/ Promedio ponderado por monto de las tasa de los créditos ordinarios, de tesorería y preferenciales. No incluye construcción de vivienda.

3/ Promedio ponderado por monto

Fuente: Formato 088 de la Superintendencia Financiera.

CUADRO 4

Desembolsos y Tasas de Interés Cartera de Consumo y Tarjeta de crédito ¹

Moneda Legal

Semana	Fecha 2019	Consumo ²				Tarjetas de Crédito ³			
		Desembolsos MM\$		Tasa de interés % ⁴		Desembolsos MM\$		Tasa de interés % ⁴	
		2018	2019	2018	2019	2018	2019	2018	2019
1	ene-04	508	539	19.79	19.01	580	552	29.24	27.51
2	ene-11	604	724	19.69	19.16	562	592	29.40	27.27
3	ene-18	866	1,142	19.75	18.76	611	640	29.48	27.07
4	ene-25	1,152	1,452	19.10	18.34	594	610	29.40	26.91
5	feb-01	1,387	1,811	18.67	17.83	622	659	29.28	26.83
6	feb-08	1,083	1,271	19.05	18.65	562	607	29.53	27.24
7	feb-15	1,199	1,420	18.85	18.11	554	593	29.71	26.96
8	feb-22	1,472	1,765	18.55	17.69	576	601	29.55	27.13
9	mar-01	1,674	2,151	18.16	17.26	612	676	29.34	27.18
10	mar-08	1,104	1,252	18.63	18.31	602	645	29.21	26.78
11	mar-15	1,178	1,432	18.56	18.10	596	633	29.20	26.77
12	mar-22	1,258	1,546	18.31	17.63	588	671	29.18	26.49
13	mar-29	1,268	2,052	17.86	16.98	514	652	29.16	26.39
14	abr-05	1,027	1,335	18.79	18.24	680	690	28.90	26.39
15	abr-12	1,178	1,449	18.25	17.98	601	668	28.65	26.50
16	abr-19	1,239	971	18.19	17.87	702	557	28.69	26.94
17	abr-26	1,849	1,755	17.74	17.42	614	701	28.39	26.55
18	may-03	1,323	1,751	17.87	17.18	614	682	28.54	26.52
19	may-10	1,262	1,353	18.13	17.98	646	698	28.23	26.64
20	may-17	1,086	1,596	18.09	17.49	632	715	28.60	26.66
21	may-24	1,639	1,750	17.62	16.90	636	725	28.46	26.42
22	may-31	2,019	2,671	17.41	16.44	638	701	28.72	26.22
23	jun-07	934	1,150	18.25	17.70	623	655	28.50	26.68
24	jun-14	1,019	1,513	18.30	17.41	633	713	28.50	26.44
25	jun-21	1,406	1,666	18.12	17.01	825	788	28.65	26.47
26	jun-28	1,952	2,296	17.34	16.10	677	749	28.41	26.31
27	jul-05	772	1,219	18.59	17.45	648	737	28.48	26.65
28	jul-12	1,092	1,660	18.67	17.17	691	752	28.11	26.31
29	jul-19	1,040	1,895	18.54	16.82	615	751	27.99	26.13
30	jul-26	1,599	2,111	18.07	16.28	676	710	27.91	26.13
31	ago-02	1,780	2,518	17.95	16.14	680	738	27.89	25.72
32	ago-09	971	1,385	18.81	16.77	636	707	28.04	26.33
33	ago-16	1,318	1,839	18.37	16.57	655	646	27.78	26.06
34	ago-23	1,210	1,781	18.15	16.09	592	690	27.83	26.08
35	ago-30	2,071	3,168	17.35	14.93	642	745	27.56	25.23
36	sep-06	1,119	1,839	18.42	15.96	615	734	27.73	25.41
37	sep-13	1,283	2,146	18.00	15.66	594	735	27.52	25.58
38	sep-20	1,427	2,144	17.71	15.60	642	748	27.43	25.53
39	sep-27	2,032	2,833	17.11	15.09	650	768	27.45	26.04
40	oct-04	1,132	2,319	18.23	15.61	651	804	27.47	25.95
41	oct-11	1,327	2,032	17.87	16.05	664	783	27.19	25.65
42	oct-18	1,177	1,699	17.70	16.11	625	713	27.31	25.87
43	oct-25	1,765	2,596	17.16	15.31	632	781	26.73	25.19
44	nov-01	1,946	2,841	17.02	14.86	654	773	26.89	25.11
45	nov-08	1,043	1,516	18.01	15.86	618	709	26.90	26.23
46	nov-15	1,168	1,653	18.00	15.94	637	731	27.01	26.02
47	nov-22	1,628	1,957	17.39	15.67	789	737	26.98	25.46
48	nov-29	2,245	3,143	16.47	14.81	858	930	27.13	25.46
49	dic-06	1,376	1,883	17.64	15.82	709	988	27.09	25.96
50	dic-13	1,463	1,932	17.39	15.67	697	842	27.14	25.70
51	dic-20	1,730	2,288	17.08	15.32	834	912	27.01	25.84
52	dic-27	1,475	1,842	16.78	15.15	753	847	27.41	26.23
53	ene-03	539	1,132	19.01	15.93	552	663	27.51	26.32

1/ Incluye leasing financiero.

2/ Incluye créditos en pesos y en UVR.

3/ Promedio ponderado por monto. No incluye avances ni compras a 1 mes.

4/ Corresponde al promedio ponderado por monto de la tasa de los desembolsos en pesos y en UVR. Antes de realizar el promedio ponderado, a la tasa de interés de los créditos en UVR se les sumó la variación anual de la UVR de la respectiva semana.

Fuente: Formato 088 de la Superintendencia Financiera.

CUADRO 5
Desembolsos y Tasas de Interés Cartera de Microcrédito e Hipotecaria¹
Moneda Legal

Semana	Fecha	Microcrédito				Hipotecaria ²							
		Desembolsos MM\$		Tasa de interés % ³		Construcción				Adquisición			
		2018	2019	2018	2019	Desembolsos MM\$		Tasa de interés % ⁴		Desembolsos MM\$		Tasa de interés % ⁴	
						2018	2019	2018	2019	2018	2019	2018	2019
1	ene-04	46	53	37.38	36.87	23	8	10.84	10.06	110	84	10.72	10.52
2	ene-11	74	78	37.68	38.08	27	16	10.72	10.09	110	131	10.85	10.26
3	ene-18	115	129	37.57	37.39	54	51	10.14	9.34	169	222	10.68	10.35
4	ene-25	129	144	37.18	36.81	76	87	10.05	9.06	208	239	10.78	10.40
5	feb-01	133	161	35.88	35.73	61	60	10.25	9.61	275	354	10.71	10.42
6	feb-08	104	96	37.09	37.92	71	50	9.87	9.42	158	169	10.67	10.46
7	feb-15	115	133	36.80	37.38	98	58	9.87	9.47	198	224	10.80	10.43
8	feb-22	128	139	36.55	37.06	73	68	10.08	9.30	199	246	10.80	10.47
9	mar-01	133	161	35.75	35.90	83	62	10.19	9.44	578	405	10.87	10.38
10	mar-08	100	91	37.27	37.40	70	74	10.00	10.04	238	177	10.80	10.38
11	mar-15	126	131	37.21	37.07	77	55	9.73	9.43	242	241	10.74	10.41
12	mar-22	109	141	36.77	36.48	91	95	10.08	9.33	226	247	10.76	10.47
13	mar-29	118	137	36.21	35.90	94	79	9.74	9.22	323	442	10.77	10.44
14	abr-05	80	107	37.06	36.72	56	42	9.90	9.51	163	175	10.68	10.34
15	abr-12	117	129	37.24	37.42	80	105	9.85	8.91	205	220	10.66	10.34
16	abr-19	128	91	36.79	37.61	74	27	9.87	9.33	226	159	10.67	10.37
17	abr-26	138	116	36.87	36.70	89	141	9.65	8.85	375	274	10.66	10.39
18	may-03	105	121	36.17	35.90	54	58	10.02	9.05	282	360	10.61	10.41
19	may-10	112	106	37.68	37.90	65	60	9.69	9.67	214	188	10.56	10.45
20	may-17	99	126	36.99	37.02	53	68	9.29	9.02	203	262	10.61	10.44
21	may-24	136	138	36.79	36.75	63	59	9.59	9.33	280	287	10.62	10.55
22	may-31	154	183	35.73	35.37	69	76	9.53	9.13	473	552	10.61	10.50
23	jun-07	67	59	37.38	36.43	43	89	9.72	9.79	154	128	10.70	10.57
24	jun-14	97	126	37.12	37.36	46	102	9.61	9.02	197	235	10.68	10.44
25	jun-21	128	135	36.65	36.77	78	48	9.59	9.27	261	266	10.53	10.49
26	jun-28	152	144	36.34	35.73	76	59	9.22	9.22	504	455	10.52	10.52
27	jul-05	71	90	36.58	35.99	26	58	9.50	9.92	129	153	10.60	10.47
28	jul-12	111	120	37.64	37.35	73	77	9.44	9.58	220	221	10.54	10.44
29	jul-19	107	142	37.13	36.99	76	79	9.19	9.05	201	275	10.61	10.47
30	jul-26	136	134	36.73	36.32	83	73	9.38	9.10	332	290	10.56	10.51
31	ago-02	129	155	36.14	35.34	68	83	9.60	9.07	382	481	10.49	10.41
32	ago-09	89	83	37.38	37.34	57	55	8.90	8.94	170	158	10.55	10.45
33	ago-16	129	134	37.05	37.35	81	63	9.22	9.54	245	254	10.57	10.42
34	ago-23	106	112	36.79	36.82	110	58	9.04	9.15	217	250	10.50	10.47
35	ago-30	172	183	35.69	35.76	88	104	9.33	9.46	539	540	10.46	10.40
36	sep-06	80	108	37.09	36.43	71	52	9.03	9.41	173	185	10.50	10.40
37	sep-13	123	126	36.77	37.07	71	58	9.52	9.39	239	261	10.49	10.39
38	sep-20	130	136	36.53	36.64	67	65	9.50	9.14	273	297	10.48	10.38
39	sep-27	160	158	35.81	35.74	80	84	8.99	9.67	528	433	10.46	10.38
40	oct-04	99	136	36.36	35.00	77	47	9.43	9.66	189	375	10.48	10.38
41	oct-11	123	122	36.85	37.18	63	55	9.40	9.17	271	236	10.42	10.37
42	oct-18	103	112	36.71	36.70	73	37	8.80	9.60	198	242	10.52	10.49
43	oct-25	136	149	36.37	36.23	75	96	9.36	9.61	283	328	10.47	10.38
44	nov-01	140	178	35.48	35.30	92	79	9.26	9.85	411	480	10.42	10.44
45	nov-08	82	79	37.35	37.86	60	38	9.08	9.25	165	128	10.50	10.46
46	nov-15	108	112	36.89	37.50	74	72	9.21	8.73	193	168	10.49	10.44
47	nov-22	148	141	36.77	37.20	95	50	8.86	9.46	284	229	10.49	10.40
48	nov-29	181	194	36.06	35.90	73	89	9.04	9.24	545	583	10.41	10.42
49	dic-06	93	130	36.93	36.64	55	49	9.58	9.56	199	222	10.46	10.39
50	dic-13	117	142	37.65	37.15	89	76	9.27	9.52	268	282	10.42	10.46
51	dic-20	137	158	37.09	37.07	153	113	9.10	9.22	395	400	10.31	10.35
52	dic-27	104	112	36.21	36.01	122	58	10.37	9.01	487	424	10.40	10.39
53	ene-03	53	80	36.87	35.75	8	3	10.06	10.30	84	287	10.52	10.43

1/ Incluye leasing financiero.

2/ Incluye créditos en pesos y en UVR.

3/ Promedio ponderado por monto

4/ Corresponde al promedio ponderado por monto de la tasa de los desembolsos en pesos y en UVR. Antes de realizar el promedio ponderado, a la tasa de interés de los créditos en UVR se les sumó la variación anual de la UVR de la respectiva semana.

Fuente: Formato 088 de la Superintendencia Financiera.

GRAFICO 1

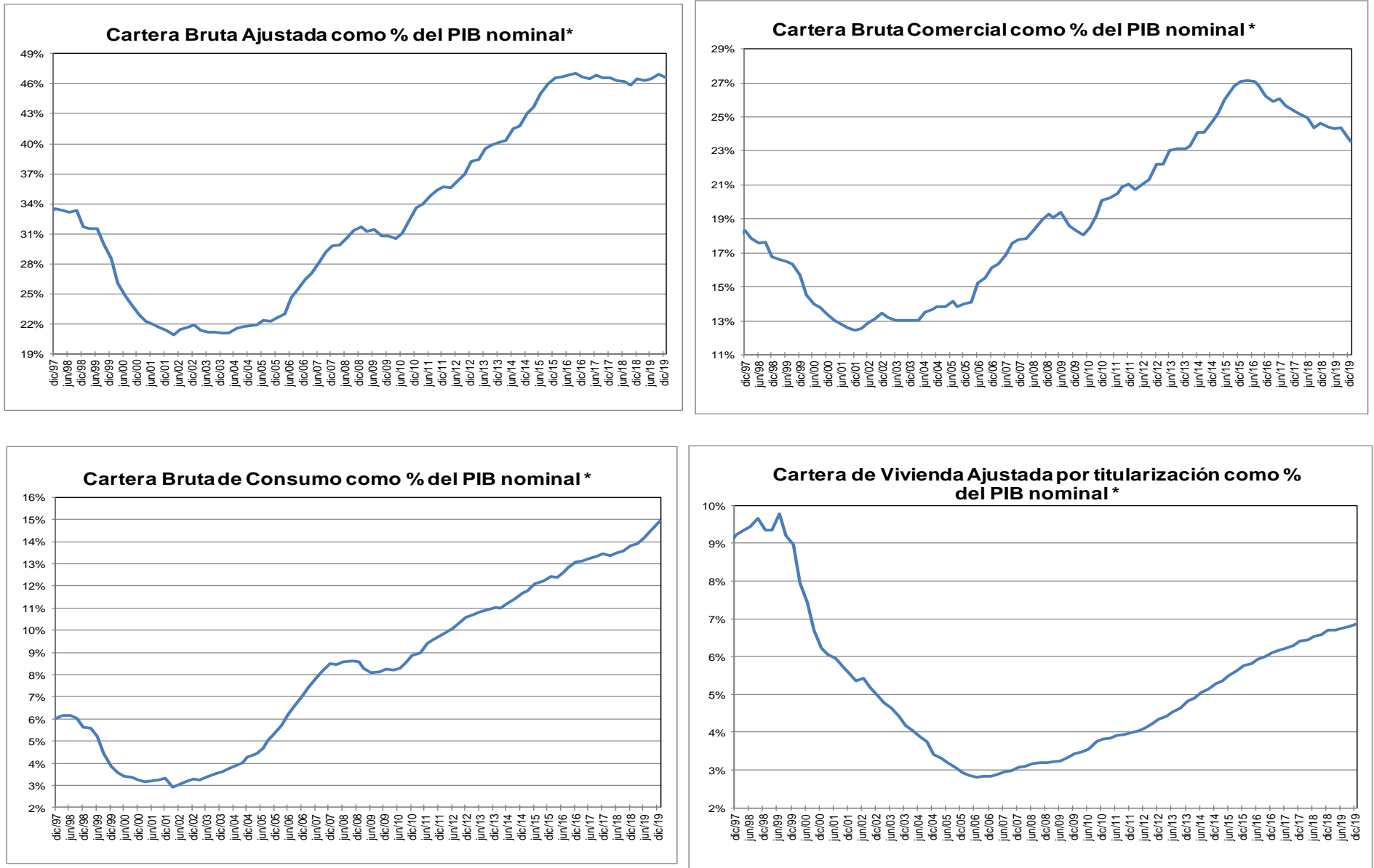

* Corresponde a cartera en moneda total. El PIB se refiere al nominal sin desestacionalizar.

Fuente: A partir de 2002 Formato 281 de la Superintendencia financiera de Colombia y ajustes del BR. Antes balances mensuales. Los datos de enero de 2020 se encuentran hasta el día 3.

El PIB del III trimestre de 2019 corresponde a estimaciones del Banco de la República.

GRAFICO 2
Cartera e Inversiones (brutas) / Total Activos *
(Moneda Total)

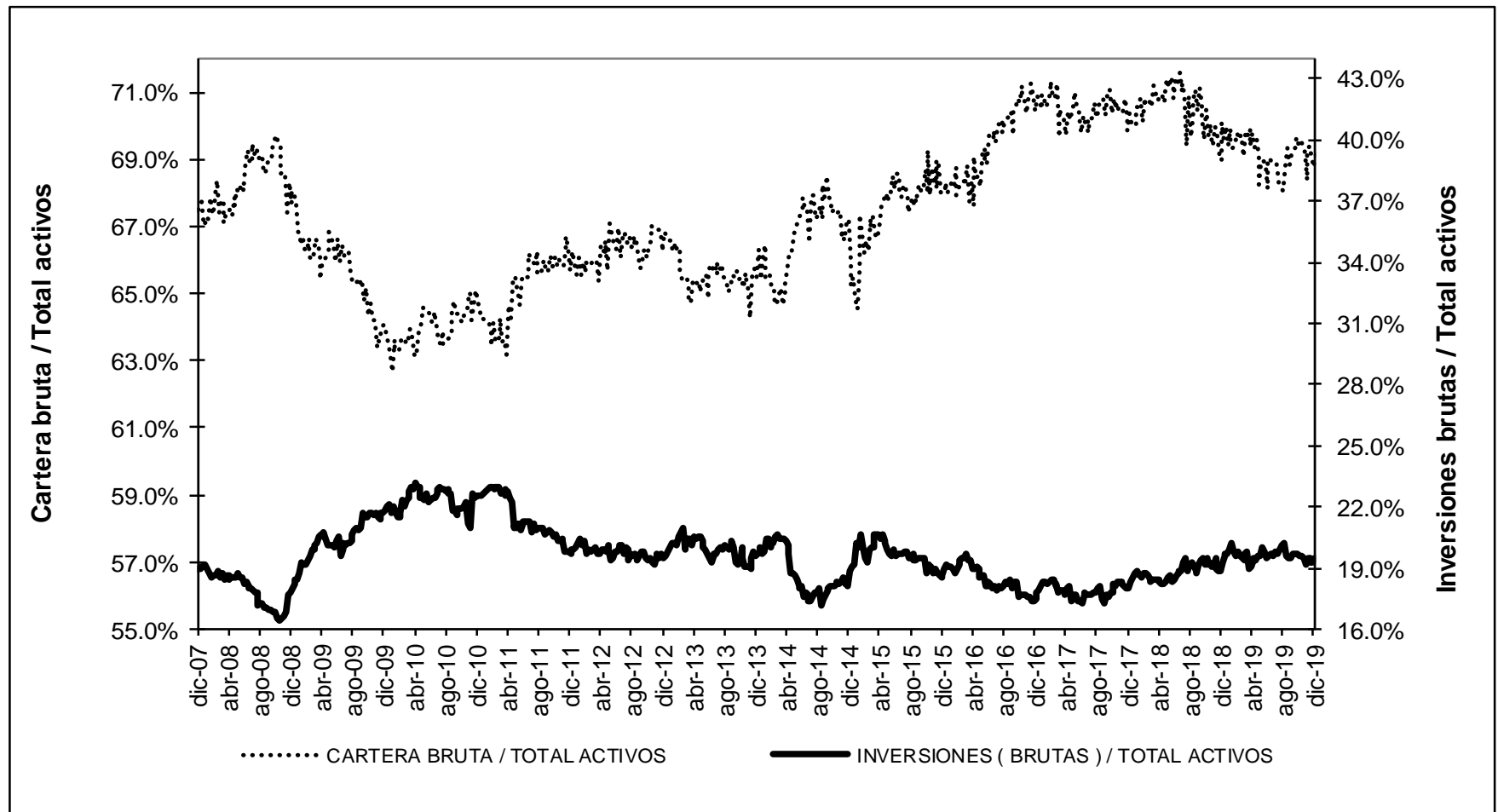

* Sin entidades financieras especiales

Fuente: Banco de la República

ANEXO 4. MERCADO CAMBIARIO²

Gráfico 1

TRM-Devaluación Año Corrido Anualizada y Año Completo

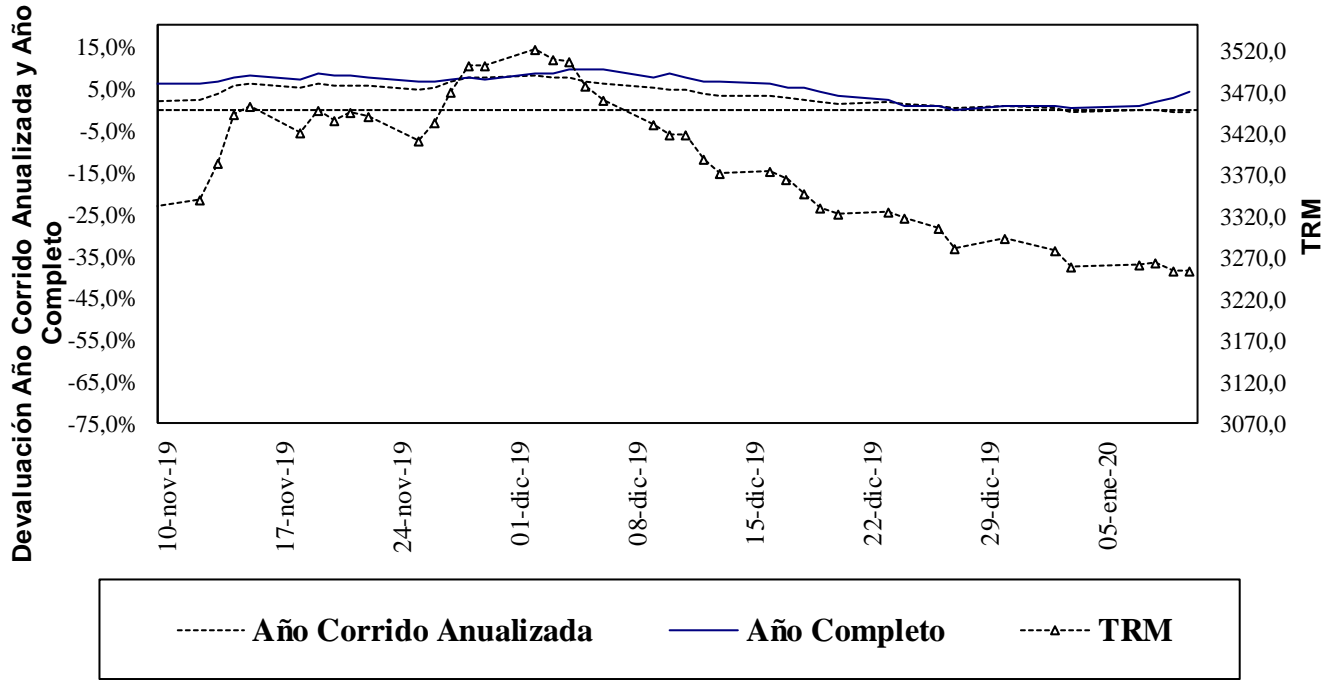

Fuente: Superfinanciera, Banco de la República

Gráfico 2

Indice de Tasa de Cambio Real Promedio
Promedio Total-Ponderaciones según promedios móviles de orden 12

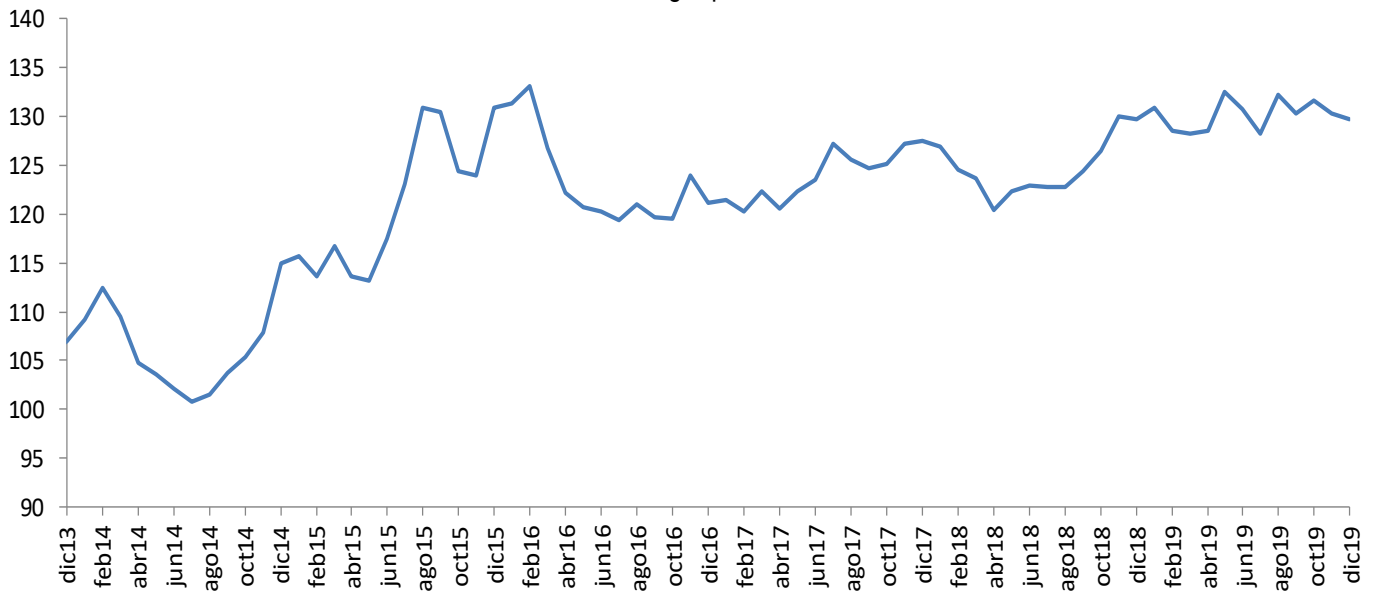

Fuente: Banco de la República

² Las operaciones y posiciones de derivados de los IMC no incluyen las de las sociedades comisionistas de bolsa.

ANEXO 5: MERCADO FORWARD

Cuadro 3

SALDOS DE OPERACIONES FORWARD												
millones de USD	SALDOS DE COMPRA DEL SF CON:				SALDOS DE VENTA DEL SF CON:				SALDOS NETOS DE COMPRA DEL SF CON: (compras-ventas)			SALDO COMPRAS NETAS SF
	Fondos Pensiones	Intragrupoy Offshore	Interbancario	Resto	Fondos Pensiones	Intragrupoy Offshore	Interbancario	Resto	Fondos Pensiones	Intragrupoy Offshore	Resto	
09-dic-19	\$ 5,960	\$ 14,687	\$ 10,719	\$ 4,787	\$ 2,528	\$ 17,460	\$ 10,719	\$ 7,059	\$ 3,432	-\$ 2,773	-\$ 2,272	-\$ 1,613
10-dic-19	\$ 6,125	\$ 15,017	\$ 10,547	\$ 4,794	\$ 2,662	\$ 17,623	\$ 10,547	\$ 6,997	\$ 3,463	-\$ 2,606	-\$ 2,203	-\$ 1,346
11-dic-19	\$ 6,189	\$ 15,660	\$ 10,556	\$ 4,793	\$ 2,722	\$ 17,845	\$ 10,556	\$ 7,155	\$ 3,467	-\$ 2,185	-\$ 2,362	-\$ 1,080
12-dic-19	\$ 6,255	\$ 15,272	\$ 10,601	\$ 4,794	\$ 2,730	\$ 17,151	\$ 10,601	\$ 7,191	\$ 3,525	-\$ 1,878	-\$ 2,397	-\$ 751
13-dic-19	\$ 6,319	\$ 15,504	\$ 10,463	\$ 4,810	\$ 2,759	\$ 17,364	\$ 10,463	\$ 7,230	\$ 3,560	-\$ 1,860	-\$ 2,420	-\$ 721
16-dic-19	\$ 6,029	\$ 14,307	\$ 10,134	\$ 4,788	\$ 2,475	\$ 16,046	\$ 10,134	\$ 7,284	\$ 3,554	-\$ 1,739	-\$ 2,496	-\$ 681
17-dic-19	\$ 6,000	\$ 14,540	\$ 10,194	\$ 4,738	\$ 2,461	\$ 16,041	\$ 10,194	\$ 7,311	\$ 3,539	-\$ 1,501	-\$ 2,573	-\$ 535
18-dic-19	\$ 6,036	\$ 15,004	\$ 10,437	\$ 4,658	\$ 2,469	\$ 16,217	\$ 10,437	\$ 7,328	\$ 3,567	-\$ 1,213	-\$ 2,670	-\$ 317
19-dic-19	\$ 6,034	\$ 14,694	\$ 10,391	\$ 4,477	\$ 2,477	\$ 15,694	\$ 10,391	\$ 7,188	\$ 3,557	-\$ 1,000	-\$ 2,711	-\$ 154
20-dic-19	\$ 6,047	\$ 14,945	\$ 10,642	\$ 4,412	\$ 2,483	\$ 15,951	\$ 10,642	\$ 7,194	\$ 3,564	-\$ 1,006	-\$ 2,782	-\$ 224
23-dic-19	\$ 6,101	\$ 15,074	\$ 10,744	\$ 4,476	\$ 2,497	\$ 15,857	\$ 10,744	\$ 7,486	\$ 3,605	-\$ 783	-\$ 3,010	-\$ 189
24-dic-19	\$ 6,101	\$ 14,738	\$ 10,484	\$ 4,454	\$ 2,497	\$ 15,391	\$ 10,484	\$ 7,534	\$ 3,605	-\$ 653	-\$ 3,080	-\$ 128
25-dic-19	\$ 6,101	\$ 14,738	\$ 10,484	\$ 4,454	\$ 2,497	\$ 15,358	\$ 10,484	\$ 7,534	\$ 3,605	-\$ 620	-\$ 3,080	-\$ 95
26-dic-19	\$ 6,063	\$ 14,346	\$ 10,328	\$ 4,472	\$ 2,538	\$ 14,639	\$ 10,328	\$ 7,567	\$ 3,525	-\$ 293	-\$ 3,095	\$ 137
27-dic-19	\$ 6,082	\$ 14,394	\$ 10,419	\$ 4,440	\$ 2,597	\$ 14,367	\$ 10,419	\$ 7,596	\$ 3,485	\$ 27	-\$ 3,156	\$ 356
30-dic-19	\$ 6,083	\$ 14,445	\$ 10,229	\$ 4,442	\$ 2,597	\$ 14,198	\$ 10,229	\$ 7,789	\$ 3,486	\$ 248	-\$ 3,347	\$ 386
31-dic-19	\$ 6,083	\$ 14,445	\$ 10,229	\$ 4,442	\$ 2,597	\$ 14,196	\$ 10,229	\$ 7,789	\$ 3,486	\$ 250	-\$ 3,347	\$ 388
01-ene-20	\$ 6,083	\$ 14,445	\$ 10,229	\$ 4,442	\$ 2,597	\$ 14,196	\$ 10,229	\$ 7,789	\$ 3,486	\$ 250	-\$ 3,347	\$ 388
02-ene-20	\$ 6,068	\$ 13,311	\$ 10,320	\$ 4,427	\$ 2,627	\$ 13,005	\$ 10,320	\$ 7,859	\$ 3,440	\$ 306	-\$ 3,432	\$ 314
03-ene-20	\$ 6,110	\$ 13,650	\$ 10,604	\$ 4,435	\$ 2,642	\$ 13,150	\$ 10,604	\$ 7,973	\$ 3,468	\$ 500	-\$ 3,538	\$ 430
06-ene-20	\$ 6,110	\$ 13,650	\$ 10,604	\$ 4,435	\$ 2,642	\$ 13,150	\$ 10,604	\$ 7,973	\$ 3,468	\$ 500	-\$ 3,538	\$ 430
07-ene-20	\$ 6,203	\$ 13,647	\$ 10,784	\$ 4,408	\$ 2,733	\$ 13,155	\$ 10,784	\$ 8,063	\$ 3,471	\$ 492	-\$ 3,655	\$ 308
08-ene-20	\$ 6,172	\$ 13,543	\$ 11,066	\$ 4,374	\$ 2,707	\$ 13,137	\$ 11,066	\$ 8,337	\$ 3,465	\$ 406	-\$ 3,963	-\$ 91
09-ene-20	\$ 6,178	\$ 13,095	\$ 10,781	\$ 4,258	\$ 2,725	\$ 12,589	\$ 10,781	\$ 8,172	\$ 3,453	\$ 506	-\$ 3,914	\$ 45

Gráfico 1

SALDOS DE COMPRA Y VENTA DE FORWARDS DE LOS IMC AL RESTO DE AGENTES (Excluye interbancario, FPC, intragrupo y offshore)



Gráfico 2



Gráfico 3

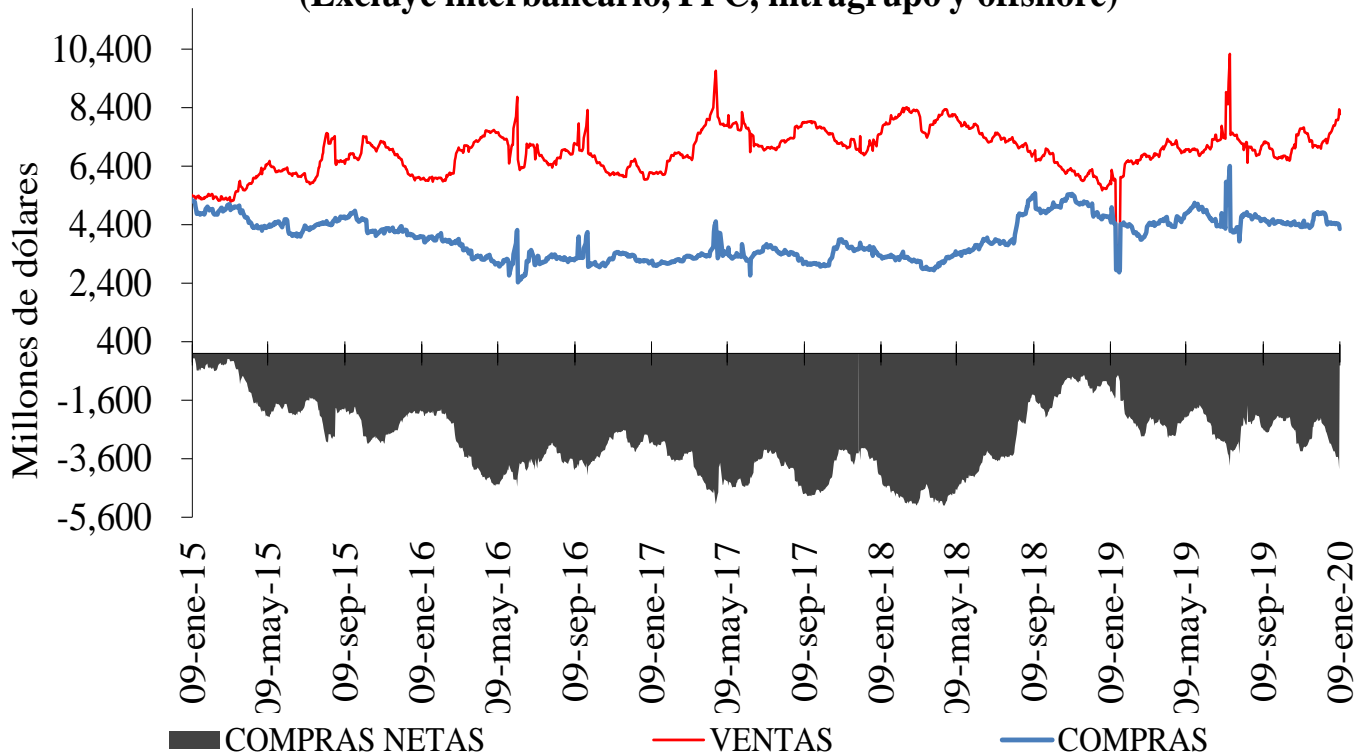

Cuadro 4

Devaluación implícita y tasas de interés

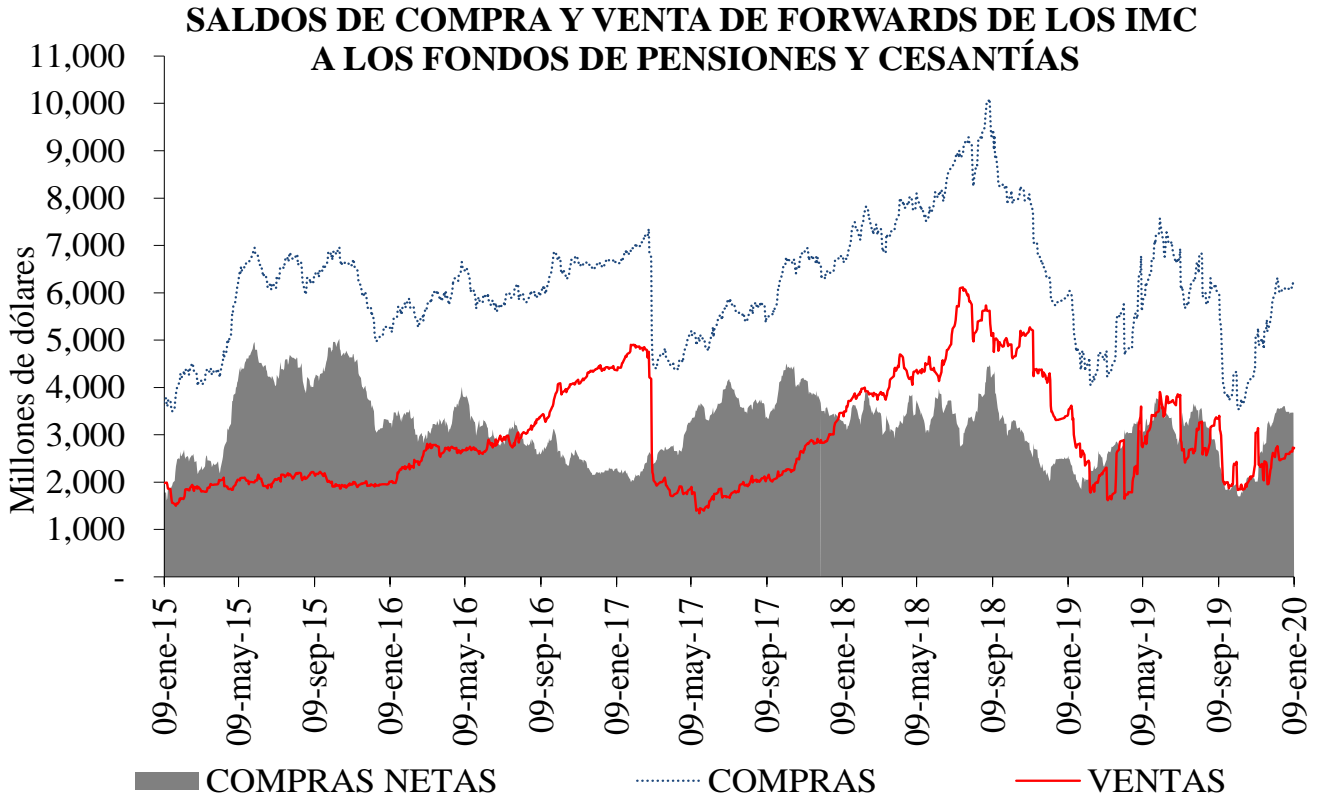
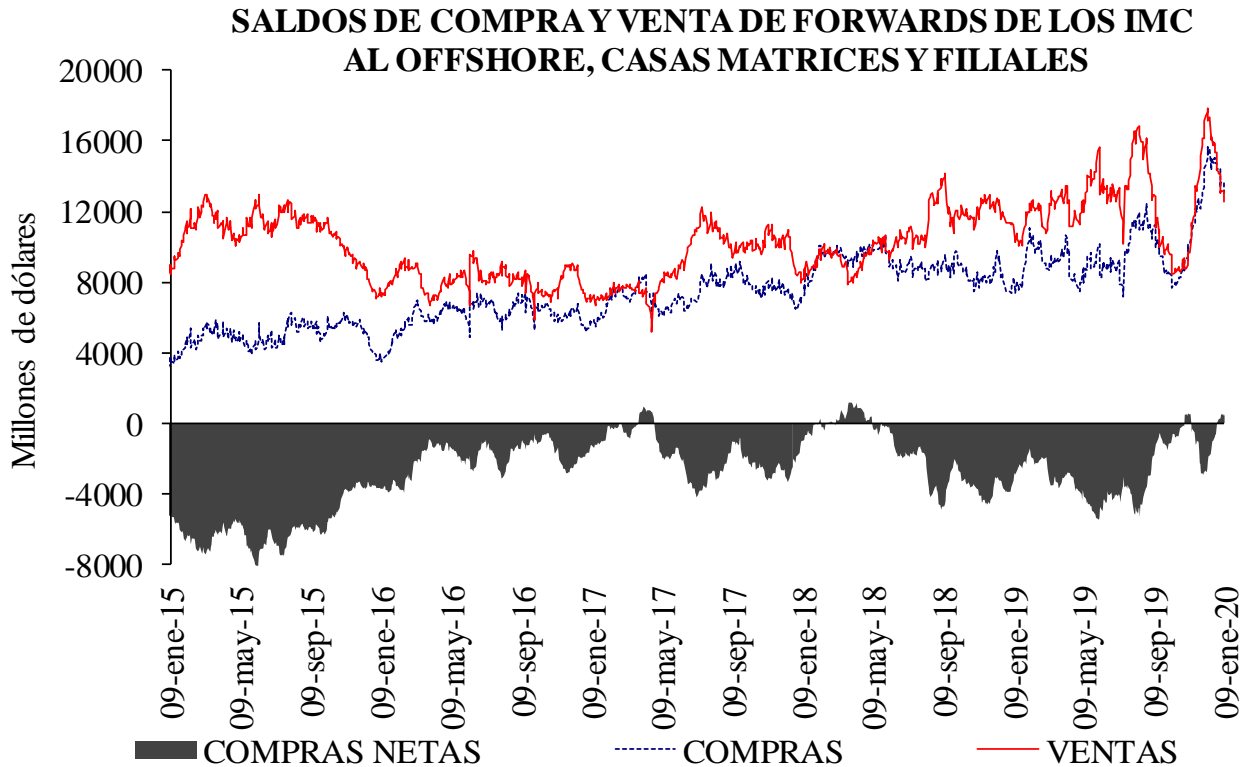
DIFERENCIA DEVIMPAN - DIFERENCIAL TASAS DE INTERÉS *						
	Al resto del real		A Offshore, IG y otros financieros**		A FPC y fiduciarias	
	Compras	Ventas	Compras	Ventas	Compras	Ventas
3-14	-3.27%	2.42%	-0.31%	-0.06%	-0.29%	-0.17%
15-35	3.55%	5.23%	4.01%	4.11%	3.92%	4.17%
36-60	-0.26%	1.03%	0.17%	0.11%	0.08%	0.55%
61-90	4.51%	5.40%	4.86%	0.00%	4.68%	4.75%
91-180	4.76%	5.68%	-	-	0.00%	5.35%
>180	1.21%	1.70%	1.32%	0.00%	-	-
Total	1.46%	3.94%	3.02%	2.26%	2.14%	3.04%

**IG: Intragruppo

Cuadro 5

Tasas forward promedio y expectativas de tasa de cambio

Tasa promedio de operaciones forward ^{1/}						
	Semana de Vencimiento					
Semana de Negociación	09-ene-20		16-ene-20		23-ene-20	
	No.Obs.	Tasa Prom	No.Obs.	Tasa Prom	No.Obs.	Tasa Prom
02-ene-20	79	3,271.16	106	3,275.20	n.d.	n.d.
09-ene-20	71	3,267.09	177	3,256.09	84	3,260.26

1/ Tasa forward operaciones fecha cumplimiento +/- 5 días a la fecha en cumplimiento.

Cuadro 6

	ENCUESTA DE EXPECTATIVAS DEL BR									
	mar-19	abr-19	may-19	jun-19	jul-19	ago-19	sep-19	oct-19	nov-19	dic-19
Pronóstico a:										
Fin de mes	\$ 3,116.54	\$ 3,100.07	\$ 3,226.87	\$ 3,242.09	\$ 3,202.91	\$ 3,369.25	\$ 3,370.11	\$ 3,433.18	\$ 3,381.79	\$ 3,389.03
dic-19	\$ 3,126.43	\$ 3,113.47	\$ 3,144.08	\$ 3,195.47	\$ 3,189.57	\$ 3,249.55	\$ 3,320.01	\$ 3,382.53	\$ 3,363.20	\$ 3,389.03
dic-20	\$ 3,111.92	\$ 3,094.32	\$ 3,121.70	\$ 3,148.11	\$ 3,162.25	\$ 3,214.10	\$ 3,273.59	\$ 3,309.02	\$ 3,310.33	\$ 3,331.75

ANEXO 6: MERCADO DE DEUDA PÚBLICA

Cuadro 1 Colocaciones de títulos TES “B” por subasta

(PESOS)

Fecha de cumplimiento	Fecha de emisión	Fecha de Vencimiento	Plazo	Valor nominal aprobado	Valor costo aprobado	Precio	Tasa de corte	Tasa cupón
07-ene-20	10-dic-19	09-dic-20	364 días	350,000,000,000	335,216,000,000	95.776	4.800	
17-dic-19	10-dic-19	09-dic-20	364 días	349,999,900,000	334,221,904,508	95.492	4.829	
10-dic-19	10-dic-19	09-dic-20	364 días	349,999,900,000	333,791,404,631	95.369	4.870	
03-dic-19	10-sep-19	09-sep-20	364 días	349,999,800,000	337,536,307,122	96.439	4.840	
26-nov-19	10-sep-19	09-sep-20	364 días	205,000,000,000	197,283,800,000	96.236	5.000	
23-ago-19	26-nov-17	26-nov-25	8 años/2		0		5.408	6.25
14-ago-19	26-nov-17	26-nov-25	8 años	82,690,900,000	89,999,948,651	108.839	5.405	6.25
02-ago-19	26-nov-17	26-nov-25	8 años/2	0	0		5.326	6.25
24-jul-19	26-nov-17	26-nov-25	8 años	70,500,000,000	76,920,435,000	109.107	5.295	6.25
19-jul-19	26-nov-17	26-nov-25	8 años/2	51,405,300,000	55,675,538,271	108.307	5.428	6.25
23-ago-19	28-abr-12	28-abr-28	16 años/2		0		5.810	6.00
14-ago-19	28-abr-12	28-abr-28	16 años	124,251,300,000	127,999,961,721	103.017	5.809	6.00
02-ago-19	28-abr-12	28-abr-28	16 años/2	0	0		5.740	6.00
24-jul-19	28-abr-12	28-abr-28	16 años	85,500,000,000	88,387,335,000	103.377	5.707	6.00
19-jul-19	28-abr-12	28-abr-28	16 años/2	89,971,300,000	92,417,619,647	102.719	5.792	6.00
23-ago-19	18-oct-18	18-oct-34	16 años/2	37,187,600,000	43,019,731,308	115.683	6.254	7.25
14-ago-19	18-oct-18	18-oct-34	16 años	114,407,500,000	131,999,941,275	115.377	6.267	7.25
02-ago-19	18-oct-18	18-oct-34	16 años/2	0	0		6.139	7.25
24-jul-19	18-oct-18	18-oct-34	16 años	158,622,600,000	184,692,224,310	116.435	6.126	7.25
19-jul-19	18-oct-18	18-oct-34	16 años/2	39,859,800,000	45,896,965,308	115.146	6.241	7.25

(UVR's)

Fecha de cumplimiento	Fecha de emisión	Fecha de Vencimiento	Plazo	Valor nominal aprobado	Valor costo aprobado	Precio	Tasa de corte	Tasa cupón
30-ago-19	23-feb-06	23-feb-23	17 años/2		0		1.665	4.75
21-ago-19	23-feb-06	23-feb-23	17 años	162,963,000	183,998,264	112.908	1.622	4.75
20-ago-19	23-feb-06	23-feb-23	17 años/2	113,098,000	127,380,015	112.628	1.698	4.75
08-ago-19	23-feb-06	23-feb-23	17 años	149,997,000	168,998,620	112.668	1.670	4.75
26-jul-19	23-feb-06	23-feb-23	17 años/2	94,434,000	106,069,213	112.321	1.746	4.75
08-ene-20	17-mar-16	17-mar-27	11 años	231,480,000	256,998,355	111.024	2.040	3.30
30-ago-19	17-mar-16	17-mar-27	11 años/2		0		2.139	3.30
21-ago-19	17-mar-16	17-mar-27	11 años	288,275,000	315,799,497	109.548	2.125	3.30
20-ago-19	17-mar-16	17-mar-27	11 años/2	125,453,000	136,777,642	109.027	2.196	3.30
08-ago-19	17-mar-16	17-mar-27	11 años	165,148,000	179,999,760	108.993	2.190	3.30
26-jul-19	17-mar-16	17-mar-27	11 años/2	249,970,000	267,820,358	107.141	2.435	3.30
08-ene-20	25-mar-13	25-mar-33	20 años	318,323,000	335,999,476	105.553	2.710	3.00
08-ene-20	25-feb-19	25-feb-37	18 años	251,610,000	293,799,965	116.768	2.750	3.75
30-ago-19	25-feb-19	25-feb-37	18 años/2		0		2.754	3.75
21-ago-19	25-feb-19	25-feb-37	18 años	147,785,000	170,999,068	115.708	2.740	3.75
20-ago-19	25-feb-19	25-feb-37	18 años/2	85,466,000	98,565,374	115.327	2.765	3.75
08-ago-19	25-feb-19	25-feb-37	18 años	182,089,000	209,999,602	115.328	2.758	3.75

1/Es segunda vuelta en la que únicamente presentan los Creadores de Mercado que se les haya aprobado en la primera subasta.

2/Colocación no competitiva en la que únicamente presentan los Creadores de Mercado que se les haya aprobado en la primera subasta

Cuadro 2

Mercado Primario

TES DE CORTO PLAZO - OPERACIONES DE TESORERIA (\$m)				
	Subasta	Cancelados	Saldo en Circulación	Participación %
Tes Corto Plazo	350.000	0	350.000	1,5%
Cupo en Administración Vigente 2020			23.000.000	
Saldo por Colocar			22.650.000	98,5%

Fuente: Departamento de Fiduciaria y Valores. Datos al 10 de enero de 2020.

Tipo	Denominaciones Originales				Pesos (\$ mm)				Part. %
	Subasta	Convenida	Forzosa	Total	Subasta	Convenidas	Forzosa	Total	
Tasa Fija Pesos (millones)	0	57.699	9.136	66.835	0	58	9	67	19%
Tasa Variable Pesos (millones)	0	0	0	0	0	0	0	0	0%
UVR (millones)	801	215,0	0	1.016,4	219	59	0	277	81%
USD (millones)	0	0,0	0	0	0	0	0	0	0%
(1) Total Colocado					219	116	9	344	0,9%
Participación Porcentual					64%	34%	3%		
(2) Cupo de Administración para año 2020								37.106	100,0%
Saldo por Colocar (2) - (1)								36.762	99,1%

Fuente: Departamento de Fiduciaria y Valores.

Datos al 10 de enero de 2020.

Cuadro 3

Proyección de vencimientos de TES denominados en pesos						
TES EN PESOS (miles de millones de pesos)	CONCEPTO	TOTAL SEMANA	SECTOR FINANCIERO (1)	FOGAFIN	OTROS	
SEMANA DEL 12 DE ENERO AL 18 DE ENERO	CAPITAL	\$ -	\$ -	\$ -	\$ -	\$ -
	INTERESES (2)	\$ -	\$ -	\$ -	\$ -	\$ -
SEMANA DEL 19 DE ENERO AL 25 DE ENERO	CAPITAL	\$ -	\$ -	\$ -	\$ -	\$ -
	INTERESES (2)	\$ -	\$ -	\$ -	\$ -	\$ -
SEMANA DEL 26 DE ENERO AL 1 DE FEBRERO	CAPITAL	\$ -	\$ -	\$ -	\$ -	\$ -
	INTERESES (2)	\$ -	\$ -	\$ -	\$ -	\$ -
SEMANA DEL 2 DE FEBRERO AL 8 DE FEBRERO	CAPITAL	\$ -	\$ -	\$ -	\$ -	\$ -
	INTERESES (2)	\$ -	\$ -	\$ -	\$ -	\$ -
SEMANA DEL 9 DE FEBRERO AL 15 DE FEBRERO	CAPITAL	\$ -	\$ -	\$ -	\$ -	\$ -
	INTERESES (2)	\$ -	\$ -	\$ -	\$ -	\$ -

Fuente: Departamento de Fiduciaria y Valores

(1) Incluye Bancos, CF, CFC, CAV, Fiduciarias, Fondos de Pensiones Privados y Comisionistas de Bolsa

(2) Incluye Cupones e Intereses

Gráfico 1

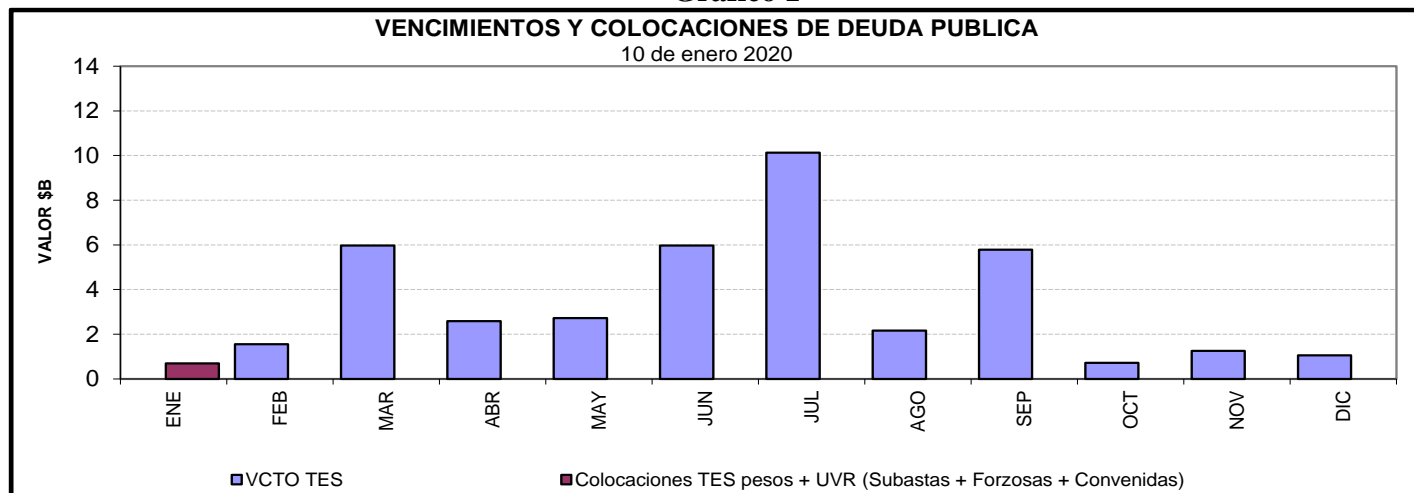

Cuadro 4
Saldos de deuda pública y Tenedores

		Vencimiento				TOTAL	
		Vence 2020		Vence después			
		Saldo en Circulación (\$mm)	Participación	Saldo en Circulación (\$mm)	Participación	Saldo en Circulación (\$mm)	Participación
PESOS	Denominación						
	Plazo						
	<365 Días	\$ 21'347.4	6.8%	\$ -	0.0%	\$ 21'347.4	6.8%
	2	\$ -	0.0%	\$ 33'484.9	10.7%	\$ 33'484.9	10.7%
	4	\$ -	0.0%	\$ 25'779.2	8.2%	\$ 25'779.2	8.2%
	5	\$ -	0.0%	\$ 19'944.4	6.4%	\$ 19'944.4	6.4%
	6	\$ -	0.0%	\$ 28'779.0	9.2%	\$ 28'779.0	9.2%
	8	\$ -	0.0%	\$ 31'044.7	9.9%	\$ 31'044.7	9.9%
	10	\$ -	0.0%	\$ 17'802.9	5.7%	\$ 17'802.9	5.7%
	12	\$ -	0.0%	\$ 18'823.8	6.0%	\$ 18'823.8	6.0%
14	\$ -	0.0%	\$ 9'926.6	3.2%	\$ 9'926.6	3.2%	
Total	\$ 21'347.4	6.8%	\$ 185'585.5	59.3%	\$ 206'932.9	66.1%	
UVR	Plazo						
	1	\$ -	0.0%	\$ 15'797.5	5.1%	\$ 15'797.5	5.1%
	3	\$ -	0.0%	\$ 28'225.8	9.0%	\$ 28'225.8	9.0%
	5	\$ -	0.0%	\$ 10'633.8	3.4%	\$ 10'633.8	3.4%
	7	\$ -	0.0%	\$ 17'070.4	5.5%	\$ 17'070.4	5.5%
	13	\$ -	0.0%	\$ 10'380.0	3.3%	\$ 10'380.0	3.3%
	15	\$ -	0.0%	\$ 15'323.9	4.9%	\$ 15'323.9	4.9%
	17	\$ -	0.0%	\$ 5'589.6	1.8%	\$ 5'589.6	1.8%
	29	\$ -	0.0%	\$ 3'159.5	1.0%	\$ 3'159.5	1.0%
	Total	\$ -	0.0%	\$ 106'180.4	33.9%	\$ 106'180.4	33.9%
Total	\$ 21'347.4	6.8%	\$ 291'765.9	93.2%	\$ 313'113.3	100.0%	

* Datos actualizados al 10 ene 2020

Fuente: Banco de la República

Cuadro 7

Montos Negociados Mercado Secundario TES

Miles de millones de pesos

	SEN					MEC				
	TF	DOL	IPC	UVR	Total	TF	DOL	IPC	UVR	Total
Promedio Diario										
Semana Actual	1.560,00	0,00	0,00	1,27	1.561,27	1.394,59	0,00	0,00	0,94	1.395,53
Semana Anterior	456,33	0,00	0,00	0,04	456,37	452,79	0,00	0,00	0,22	453,01
Diferencia	1.103,67	0,00	0,00	1,23	1.104,90	941,80	0,00	0,00	0,73	942,53
Trimestre Anterior	252,67	0,00	0,00	0,10	252,77	444,59	0,00	0,00	0,04	444,63
Diferencia	1.307,33	0,00	0,00	1,17	1.308,50	950,00	0,00	0,00	0,90	950,90

Fuente: BVC. Datos al 10 de enero del 2020

Gráfico 2*
Curvas UVR Spot
03 ene 2020 y 10 ene 2020

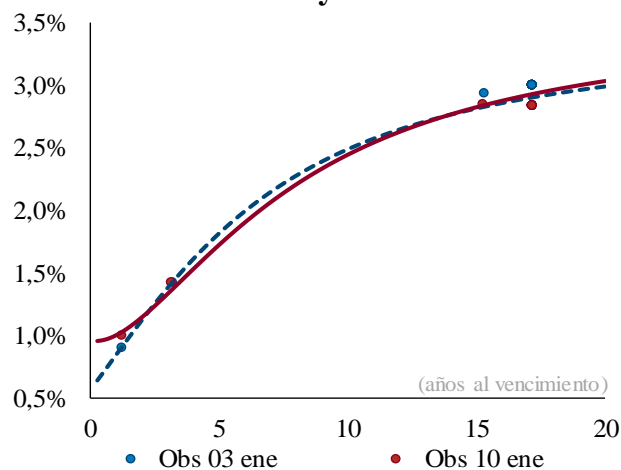

Cambios en la curva por plazo			
2 años	3 años	5 años	10 años
3	-4	-9	-5

Cifras en puntos básicos

Fuente: SEN y MEC. Cálculos: Análisis de Mercados

* Las curvas se calcularon mediante la metodología de Nelson & Siegel

Cuadro 8

Expectativas de inflación

Plazo	Inflación Anual /1	DTF /1	TES TF - TES UVR /2				
			Semana Actual 10-ene	Semana Anterior 03-ene	Diferencia pbs.	Trimestre Anterior 27-dic	Diferencia pbs.
3 Meses	3,80%	4,61%	3,16%	3,40%	-24,27	3,27%	-10,89
6 Meses	3,69%	4,64%	3,20%	3,44%	-23,47	3,33%	-12,96
9 Meses	3,65%	4,66%	3,24%	3,47%	-22,66	3,39%	-14,54
12 Meses	3,63%	4,67%	3,28%	3,49%	-21,84	3,43%	-15,74

/1 Según encuesta trimestral de expectativas de Octubre del 2019

/2 Diferencia en Curva Spot

/3 Fuente: Banco de la República

Cuadro 9

Bonos República de Colombia

BONOS EN DOLARES	feb-20	jul-21	mar-23	feb-24	may-24	ene-26	abr-27	mar-29	sep-37	ene-41	feb-44	sep-45	may-49
Spread Actual	160	71	83	97	86	111	74	128	239	194	187	178	174
Spread Semana Anterior	202	78	84	101	95	118	77	130	202	196	189	179	174
Diferencia Semana Anterior	-42	-7	-1	-4	-9	-6	-3	-2	37	-2	-2	-1	-1
Precio Actual	101	103	101	106	123	109	109	111	136	130	125	117	121
Precio Semana Anterior	101	103	101	106	123	109	109	111	143	130	125	117	121
Diferencia Semana Anterior	-11	2	-8	-2	13	15	0	-10	-622	-14	-28	-44	-56
Rendimiento Actual	3,1	2,3	2,4	2,6	2,5	2,8	2,5	3,1	4,4	4,0	4,0	4,0	4,0
Rendimiento Semana Anterior	3,5	2,3	2,4	2,6	2,5	2,8	2,5	3,1	4,0	4,0	4,0	3,9	4,0
Diferencia Semana Anterior	-3,92	-0,37	0,24	0,00	-0,49	-0,30	-0,04	0,09	3,99	0,08	0,15	0,24	0,28

Spread en p.b.

Fuente: Minhacienda

ANEXO 7: MERCADO DE RENTA VARIABLE

Cuadro 1

Comportamiento de la Bolsa de Valores de Colombia			
	Volumen Transado*	COLCAP	Variación (%)**
07-ene	62.836	1,663.83	-0.76%
08-ene	124.088	1,656.96	-1.16%
09-ene	89.541	1,653.54	-1.37%
10-ene	83.529	1,654.93	-1.29%

* Millones de pesos

**Variación respecto último dato semana anterior

Fuente: BVC.

ANEXO 8: MERCADOS INTERNACIONALES

Gráfico 1
INDICE VIX (Promedio móvil 5 días)

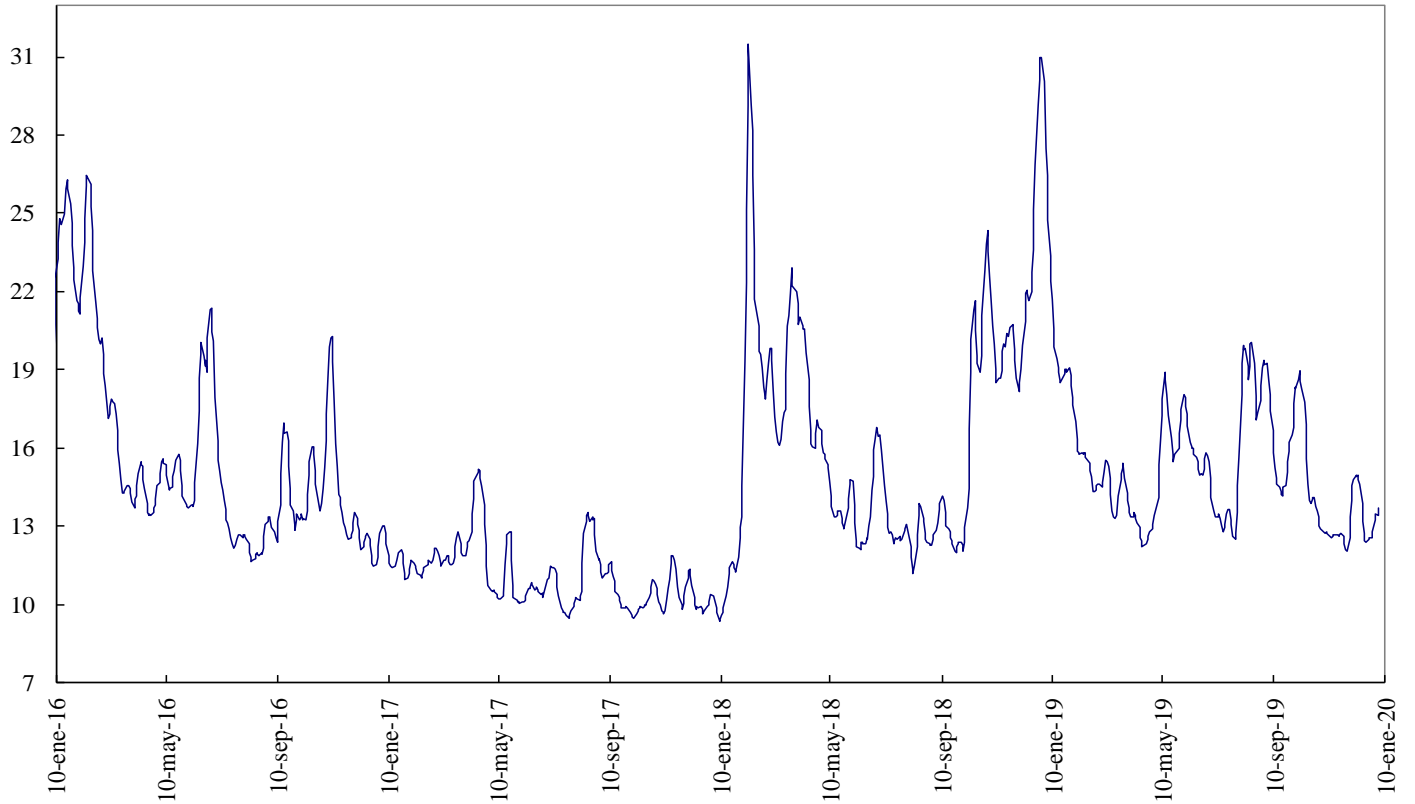

Fuente: Bloomberg

ANEXO 9: FLUJOS CAMBIARIOS

Gráfico 1. Flujo de Divisas de la Balanza Comercial
Flujos Mensuales (Millones de Dólares)

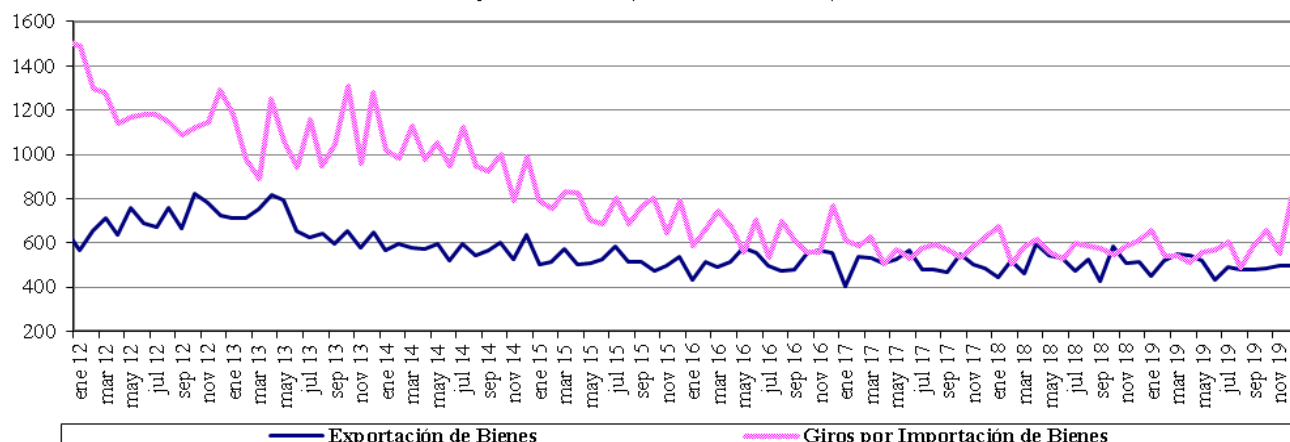

Fuente : Balanza Cambiaria - Banco de la República

Gráfico 2. Giros financieros netos
Flujos Mensuales (Millones de Dólares)

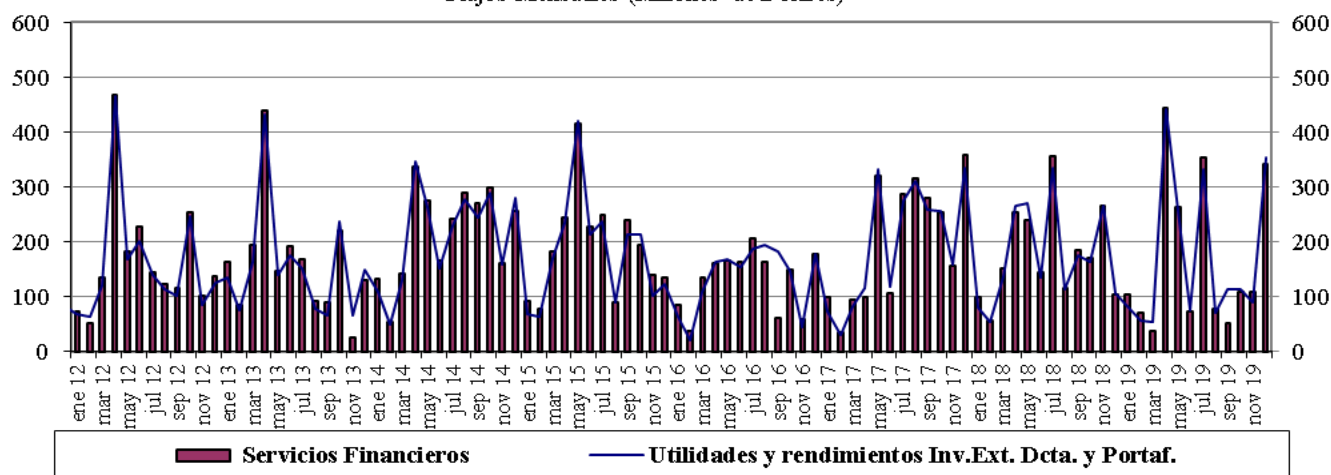

Fuente : Balanza Cambiaria - Banco de la República

Gráfico 3. Ingresos Netos por Transferencias, Donaciones y Remesas de Trabajadores
Flujos Mensuales (Millones de Dólares)

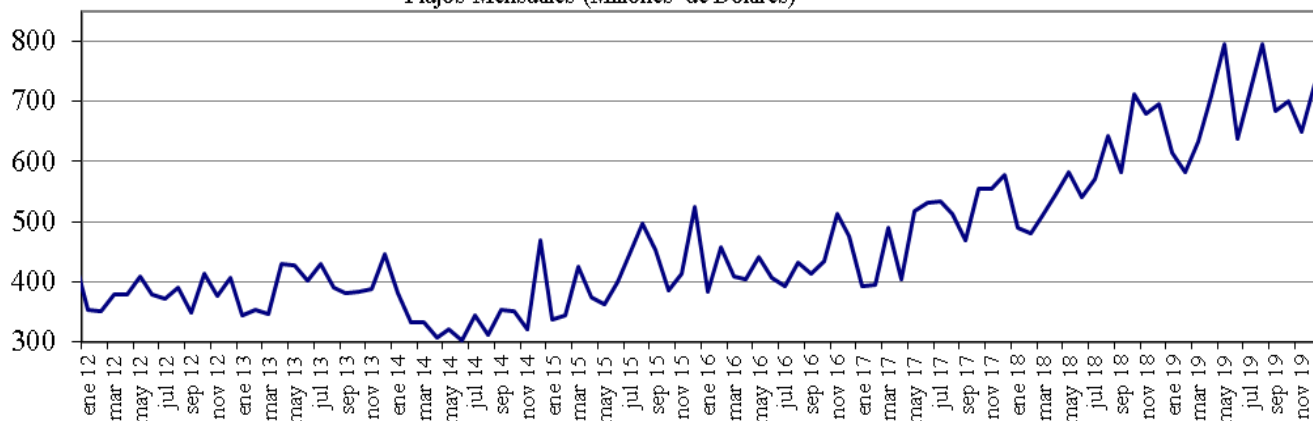

Fuente : Balanza Cambiaria - Banco de la República

Gráfico 4. Endeudamiento Neto del Sector Privado
Flujos Mensuales (Millones de Dólares)

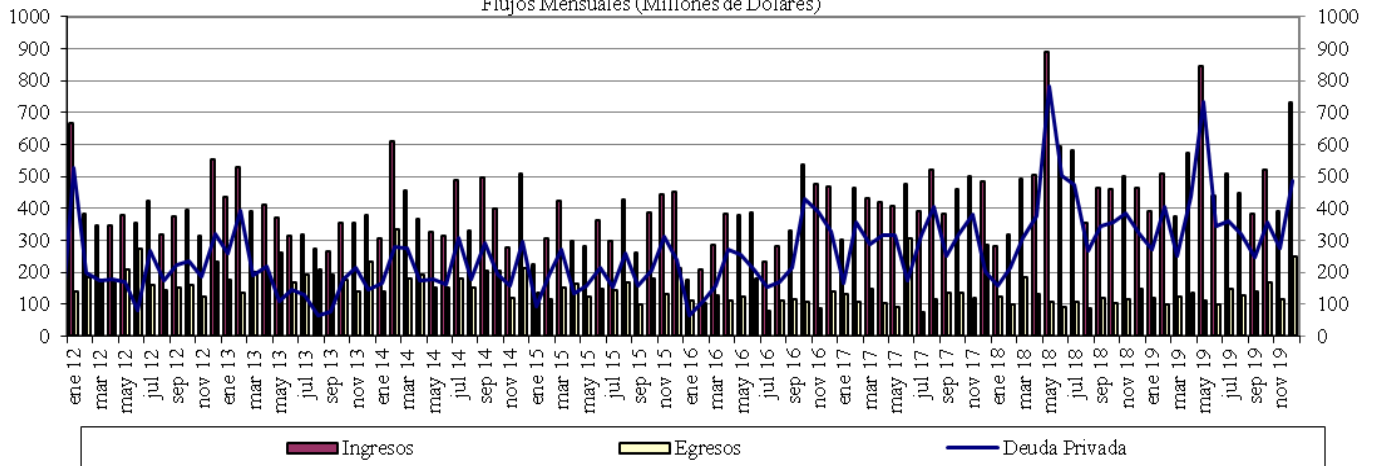

Fuente : Balanza Cambiaria - Banco de la República

Gráfico 5. Giro de Divisas por Pago de Deuda Privada
Flujos Mensuales (Millones de Dólares)

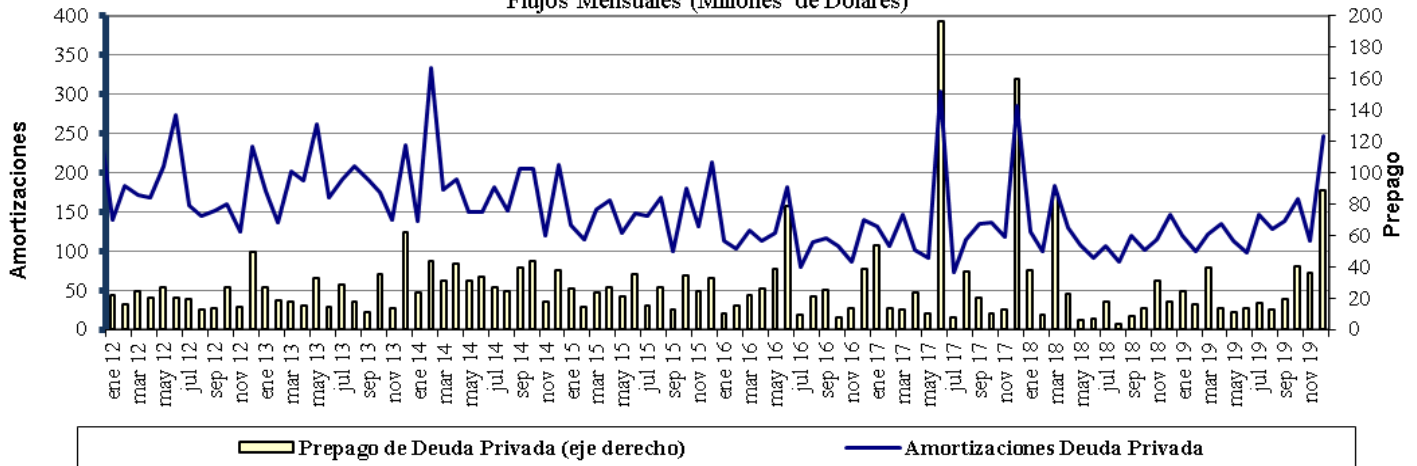

Fuente : Balanza Cambiaria - Banco de la República

ANEXO 10: FUENTES DE LA BASE MONETARIA E INTERVENCIÓN EN EL MERCADO CAMBIARIO

Fuentes de la Base Monetaria

Miles de millones de pesos

Variación Anual ^{1/}

Concepto	ene-19	feb-19	mar-19	abr-19	may-19	jun-19	jul-19	ago-19	sep-19	oct-19	nov-19	dic-19
I. Gobierno	-448	-7.046	-10.887	-6.513	-10.122	-13.569	-13.753	-10.987	-3.954	-6.513	-2.700	-2.147
Traslado utilidades en pesos	761	761	2.015	2.015	2.015	2.015	2.015	2.015	2.015	2.015	2.015	2.015
Depósitos en el Banco de la República	-1.209	-7.807	-12.903	-8.529	-12.138	-15.584	-15.769	-13.003	-5.970	-8.529	-4.715	-4.162
Depósitos remunerados de control monetario	0	0	0	0	0	0	0	0	0	0	0	0
II. TES Regulación	-5.255	-3.697	-2.272	-2.298	-2.322	-448	834	792	960	7.473	7.415	7.665
Compras definitivas	735	2.297	3.735	3.735	3.735	5.610	7.000	7.000	7.000	8.500	8.500	8.500
Ventas definitivas	-5.054	-5.054	-5.054	-5.054	-5.054	-5.054	-5.054	-5.054	-5.054	0	0	0
Vencimiento	-936	-939	-953	-978	-1.003	-1.003	-1.112	-1.153	-985	-1.027	-1.084	-834
III. OPERACIONES DE LIQUIDEZ BR	7.655	8.044	9.081	3.182	11.676	15.781	11.221	7.565	1.401	2.585	-1.353	-515
Expansión ^{2/}	7.896	7.936	9.125	3.274	11.649	16.154	11.094	7.576	1.631	2.280	-1.551	-528
Contracción	-241	108	-43	-93	27	-373	127	-11	-229	305	197	13
IV. Divisas ^{3/}	2.559	6.917	7.970	9.028	9.028	9.028	9.028	9.028	9.028	9.027	9.027	7.749
Opciones put para control de volatilidad	0	0	0	0	0	0	0	0	0	0	0	0
Opciones call para desacumulación de reservas	0	0	0	0	0	0	0	0	0	0	0	0
Opciones put para acumulación de reservas	2.559	3.802	4.854	5.913	5.913	5.913	5.913	5.913	5.913	5.912	5.912	4.634
Subasta de compra directa	0	0	0	0	0	0	0	0	0	0	0	0
Subasta de venta directa	0	0	0	0	0	0	0	0	0	0	0	0
Intervención discrecional	0	0	0	0	0	0	0	0	0	0	0	0
Venta de divisas al Gobierno	0	0	0	0	0	0	0	0	0	0	0	0
Compra de divisas al Gobierno	0	3.116	3.116	3.116	3.116	3.116	3.116	3.116	3.116	3.116	3.116	3.116
V. Otros ^{4/}	1.589	1.559	1.425	1.558	2.762	1.631	1.769	1.691	1.857	1.737	1.741	1.620
Variación total de la Base	6.100	5.777	5.316	4.957	11.021	12.423	9.099	8.089	9.292	14.309	14.131	14.373
Saldo Base Monetaria	90.830	89.357	89.772	88.165	93.088	95.499	94.309	93.374	93.681	97.658	100.827	112.454

1/ Estas cifras corresponden al cierre del mes calendario

2/ Incluye repos a un día, *overnight* y a mediano plazo.

3/ No se incluyen las operaciones con organismos internacionales.

4/ Dentro del rubro "Otros" se incluye el efecto monetario del PyG del BR.

Fuente: Banco de la República

Cuadro 2
Operaciones de Compra - Venta de Divisas del Banco de la República
(Millones de Dólares)

Concepto	2017	2018					2019						
	Acumulado Ene - Dic	TRIM I.	TRIM II.	TRIM III.	TRIM IV.	Acumulado Ene - Dic	Ene - Mar	Abr - Jun	Jul-Sep	Oct	Nov	Dic	Acumulado Ene - Dic
Compras	0.0	0.0	0.0	0.0	400.3	400.3	2,139.6	338.5	0.0	0.0	0.0	0.0	2,478.1
Opciones Put	0.0	0.0	0.0	0.0	400.3	400.3	1,139.6	338.5	0.0	0.0	0.0	0.0	1,478.1
Para Acumulación Reservas Internacionales	0.0	0.0	0.0	0.0	400.3	400.3	1,139.6	338.5	0.0	0.0	0.0	0.0	1,478.1
Para Control de Volatilidad	0.0	0.0	0.0	0.0	0.0	0.0	0.0	0.0	0.0	0.0	0.0	0.0	0.0
Subastas de Compra Directa	0.0	0.0	0.0	0.0	0.0	0.0	0.0	0.0	0.0	0.0	0.0	0.0	0.0
Intervención Discrecional	0.0	0.0	0.0	0.0	0.0	0.0	0.0	0.0	0.0	0.0	0.0	0.0	0.0
Gobierno Nacional	0.0	0.0	0.0	0.0	0.0	0.0	1,000.0	0.0	0.0	0.0	0.0	0.0	1,000.0
Ventas	0.0	0.0	0.0	0.0	0.0	0.0	0.0	0.0	0.0	0.0	0.0	0.0	0.0
Opciones Call	0.0	0.0	0.0	0.0	0.0	0.0	0.0	0.0	0.0	0.0	0.0	0.0	0.0
Para Desacumulación Reservas Internacionales	0.0	0.0	0.0	0.0	0.0	0.0	0.0	0.0	0.0	0.0	0.0	0.0	0.0
Para el Control de la Volatilidad	0.0	0.0	0.0	0.0	0.0	0.0	0.0	0.0	0.0	0.0	0.0	0.0	0.0
Gobierno Nacional	0.0	0.0	0.0	0.0	0.0	0.0	0.0	0.0	0.0	0.0	0.0	0.0	0.0
Compras Netas	0.0	0.0	0.0	0.0	400.3	400.3	2,139.6	338.5	0.0	0.0	0.0	0.0	2,478.1

Fuente: Banco de la República

ANEXO 11: COMPOSICIÓN DE LAS RESERVAS INTERNACIONALES

Cuadro 1. COMPOSICIÓN DE LAS RESERVAS INTERNACIONALES *
2019-2020

Descripción	(Millones de US\$)							
	31-dic-19		31-dic-19		3-ene-20**		Variación	
	Valor	Part. % en las Reservas Brutas	Valor	Part. % en las Reservas Brutas	Valor	Part. % en las Reservas Brutas	Mensual corrido	Año corrido
1. RESERVAS BRUTAS	53,174	100.00%	53,174	100.00%	53,289	100.00%	114	114
Efectivo en caja	2	0.00%	2	0.00%	2	0.00%	0	0
Depósitos a la orden	158	0.30%	158	0.30%	155	0.29%	-4	-4
Inversiones	49,550	93.18%	49,550	93.18%	50,106	94.03%	556	556
-Portafolio directo	35,053	65.92%	35,053	65.92%	35,555	66.72%	502	502
-Portafolio en administración	14,496	27.26%	14,496	27.26%	14,550	27.30%	54	54
Valores por cobrar venta de inversiones	797	1.50%	797	1.50%	350	0.66%	-447	-447
Oro	679	1.28%	679	1.28%	690	1.30%	11	11
-En caja	0	0.00%	0	0.00%	0	0.00%		
-En custodia	679	1.28%	679	1.28%	690	1.30%	11	11
Fondo Monetario Internacional	1,447	2.72%	1,447	2.72%	1,446	2.71%	-2	-2
-DEGs	884	1.66%	884	1.66%	883	1.66%	-1	-1
-Posición de reserva	564	1.06%	564	1.06%	563	1.06%	-1	-1
Fondo Latinoamericano de Reservas	540	1.02%	540	1.02%	540	1.01%	0	0
-Aportes	520	0.98%	520	0.98%	520	0.98%	0	0
-Pesos Andinos	20	0.04%	20	0.04%	20	0.04%	0	0
Convenios Internacionales	1	0.00%	1	0.00%	1	0.00%	0	0
2. PASIVOS DE CORTO PLAZO (a)	7	0.01%	7	0.01%	7	0.01%	0	0
Convenios internacionales	0	0.00%	0	0.00%	0	0.00%	0	0
Bancos del Exterior	0	0.00%	0	0.00%	0	0.00%	0	0
Fondo Latinoamericano de Reservas FLAR	0	0.00%	0	0.00%	0	0.00%	0	0
Valores por pagar compra inversiones	0	0.00%	0	0.00%	0	0.00%	0	0
Dptos. Por Invs. Ext. De Portafolio Dcto. 4814 de 2007.	0	0.00%	0	0.00%	0	0.00%	0	0
Intereses causados de los pasivos	7	0.01%	7	0.01%	7	0.01%	0	0
3. RESERVAS NETAS (1 menos 2)	53,167	99.99%	53,167	99.99%	53,282	99.99%	114	114

* Reservas Internacionales a precios de mercado. Incluye causaciones y valuaciones.

** A partir del 4 de junio de 2019 los recursos en dólares del Gobierno en el Banco de la República se registran en cuentas diferentes a las de las reservas internacionales, y a partir del 17 de diciembre de 2019, la totalidad de los recursos en moneda extranjera del Gobierno en el Banco de la República se contabilizan por fuera del balance del Banco, por tanto no hacen parte de las reservas internacionales. Cifras provisionales. **Debido al cierre contable la información esta disponible hasta el 3 de enero de 2020.**

Fuente: Banco de la República