

Semana 50

INFORME DE MERCADOS FINANCIEROS

11 de diciembre de 2019

Este es un documento de trabajo informativo. Su contenido no compromete al Banco de la República ni a su Junta Directiva.

Únicamente incluye las operaciones de los establecimientos de crédito en Colombia para agregados monetarios y crediticios. Por tanto no se tienen en cuenta las operaciones de sus sucursales en el exterior.

1. Comportamiento de las tasas de interés

a. Tasas de interés de los mercados monetarios, de crédito y de deuda pública

Tasas (e.a) 1/	Fecha 6-dic-19	Monto semanal MM de pesos	Monto promedio de captaciones semanales				Variación (pb)			
			año 2018	Corrido 2019	1 semana	1mes	13 semanas	año corrido	año completo	
Intervención BR	4,25	n.a	n.a	n.a	0	0	0	0	0	
IBR Overnight	4,26	n.a	n.a	n.a	0	1	0	2	1	
IBR 1 mes (Tasa fija de OIS)	4,25	n.a	n.a	n.a	0	0	-1	0	0	
IBR 3 meses (Tasa fija de OIS)	4,26	n.a	n.a	n.a	0	0	1	-1	-2	
IBR 6 meses (Tasa fija de OIS)	4,30	n.a	n.a	n.a	-1	-3	5	-1	-5	
Pasivas										
TIB	4,26	3.024	3.756	3.304	0	1	0	2	1	
DTF 2/	4,64	1.272	959	933	18	32	13	10	10	
Captación < 90 días 3/	2,63	82	71	78	21	34	72	5	62	
Captación a 90 días 3/	4,65	1.352	990	942	19	30	11	12	8	
Captación 91-179 días 3/	4,74	469	486	430	-5	6	1	3	-1	
Captación a 180 días 3/	4,76	539	504	537	-3	4	8	-8	1	
Captación a 181-360 días 3/	5,34	847	927	850	3	9	9	21	18	
Captación > 360 días 3/	5,80	578	684	963	-9	14	19	26	13	
Total captación de CDT	4,96	3.867	3.663	3.800	18	25	4	20	8	
Monto promedio de desembolsos semanales										
	29-nov-19	Monto semanal	año 2018	Corrido 2019	1 semana	1mes	13 semanas	año corrido	año completo	
Activas										
Comercial 4/	8,44	5.353	2.891	2.986	-13	-64	-27	-50	-64	
Tesorería	8,40	131	88	82	-85	94	162	129	-3	
Preferencial	7,26	2.803	1.420	1.425	2	-16	10	-62	-59	
Ordinario	9,80	2.419	1.383	1.479	-19	-48	-34	-34	-66	
Consumo 5/	14,81	3.143	1.344	1.794	-86	-5	-12	-197	-166	
Consumo sin libranza	16,69	1646	721	1001	-94	-31	-43	-150	-137	
Consumo a través de libranza	12,74	1497	623	793	-18	6	-33	-219	-217	
Tarjeta de crédito (Personas) 6/	25,46	930	645	700	-1	34	23	-196	-167	
Vivienda 7/	10,42	583	271	277	2	-2	2	2	1	
Microcrédito	35,90	194	117	127	-131	59	13	-31	-16	
Activa Ponderada 8/	10,82	-	-	-	-52	-95	-62	-7	-68	
Comercial BR 9/	8,44	-	-	-	-11	-70	-32	-55	-65	
Pasivas										
Pasiva Ponderada	3,01	n.a	n.a	n.a	-58	-12	-58	-65	-27	
Ahorro 10/	2,36	n.a	n.a	n.a	-4	3	5	15	11	
Deuda Pública 11/										
	6-dic-19	Monto semanal	año 2018	Corrido 2019	1 semana	1mes	13 semanas	año corrido	año completo	
1 año (TES Jul 2020)	4,20	1.341	2.823	1.317	5	-6	-16	-91	-96	
3 años (TES May 2022)	5,01	4.116	2.252	3.629	-19	4	20	-61	-74	
5 años (TES Jul 2024)	5,32	3.341	3.467	2.969	-20	11	21	-80	-101	
6 años (TES Nov 2025)	5,63	2.015	4.215	2.021	-21	12	21	-82	-102	
11 años (TES Sep 2030)	6,24	387	189	463	-25	12	25	-69	-89	
13 años (TES Jun 2032)	6,38	629	2.131	979	-25	14	22	-75	-96	

Fuente: Banco de la República y Bloomberg. Cálculos con información de los formatos 088 y 441 de la Superintendencia Financiera de Colombia.

1/ La tasa de intervención corresponde a la tasa diaria mientras que las demás corresponden al promedio semanal.

2/ El cálculo de la DTF se hace sobre las captaciones a 90 días de los Bancos, Corporaciones Financieras y Compañías de Financiamiento Comercial. La DTF que se presenta corresponde a la calculada en la respectiva fecha con información del viernes anterior hasta el jueves de misma semana y tiene vigencia para la siguiente semana.

3/ Las tasas de captación corresponden a la información de CDT por plazos. Incluye la información para el total de sistema financiero.

4/ Promedio ponderado por monto de las tasas de crédito ordinarios, preferenciales y de tesorería.

5/ No incluye tarjetas de crédito.

6/ Calculada sin tener en cuenta consumos a 1 mes ni avances en efectivo.

7/ Corresponde al promedio ponderado de los créditos desembolsados para adquisición de vivienda en pesos y en UVR. Antes de realizar el promedio ponderado a la tasa de los créditos en UVR se le suma la variación anual promedio de la UVR de la respectiva semana. No incluye vivienda VIS.

8/ Calculado como el promedio ponderado por monto de las tasas de crédito de consumo, preferencial, ordinario y tesorería. Debido a la alta rotación del crédito de tesorería, su ponderación se estableció como la quinta parte de su desembolso semanal.

9/ Promedio ponderado por monto de las tasas de crédito ordinarios, preferenciales y un quinto del desembolso de tesorería.

10/ Incluye el rendimiento de los depósitos de ahorro ordinarios activos y las cuentas AFC.

11/ TES tasa fija en pesos. Las tasas corresponden al promedio ponderado por monto de las negociaciones en SEN y MEC.

b. Tasas de intervención del BR, Interbancaria, DTF (Semana Cálculo) e IBR

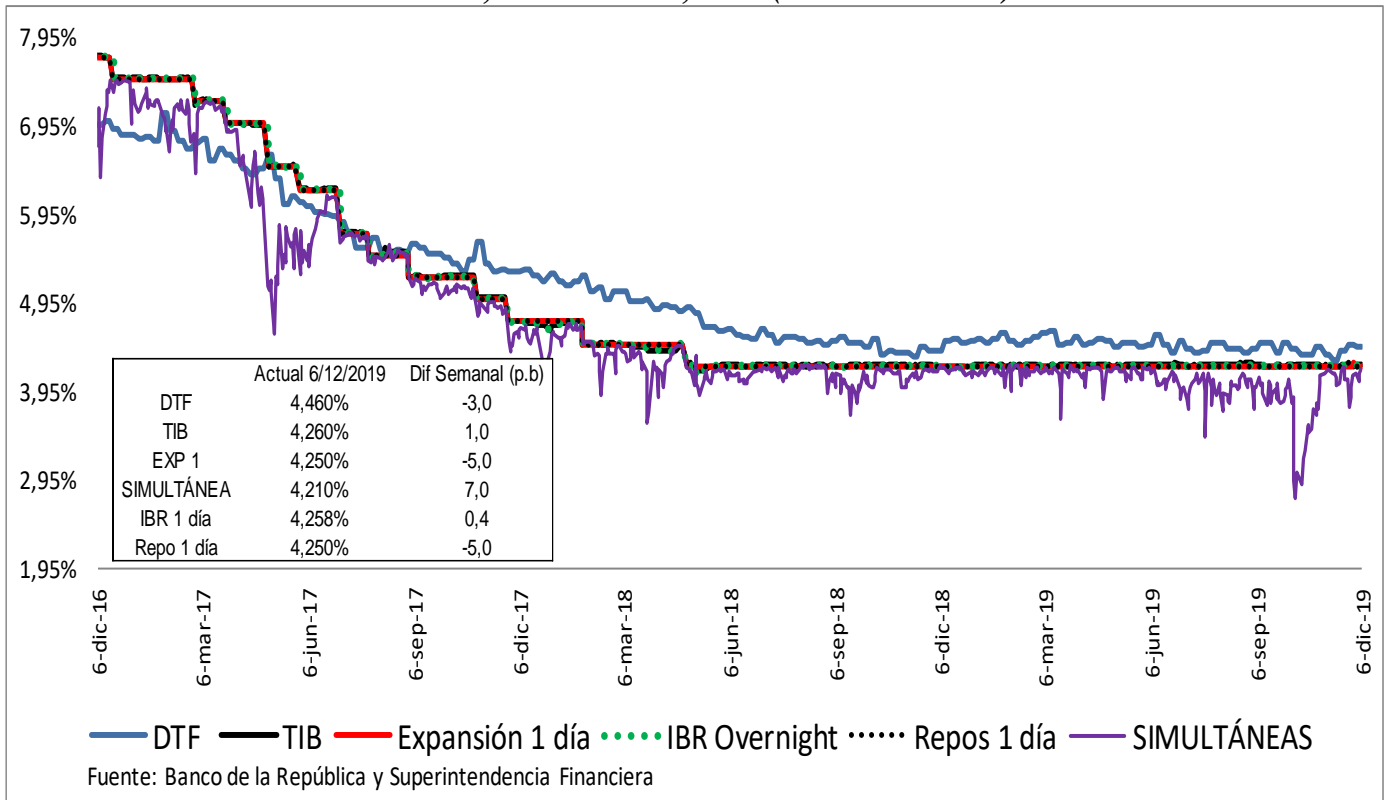

Spread IBR, TIB y CDT a través de tesorería frente a la tasa de referencia

Promedio 5 días

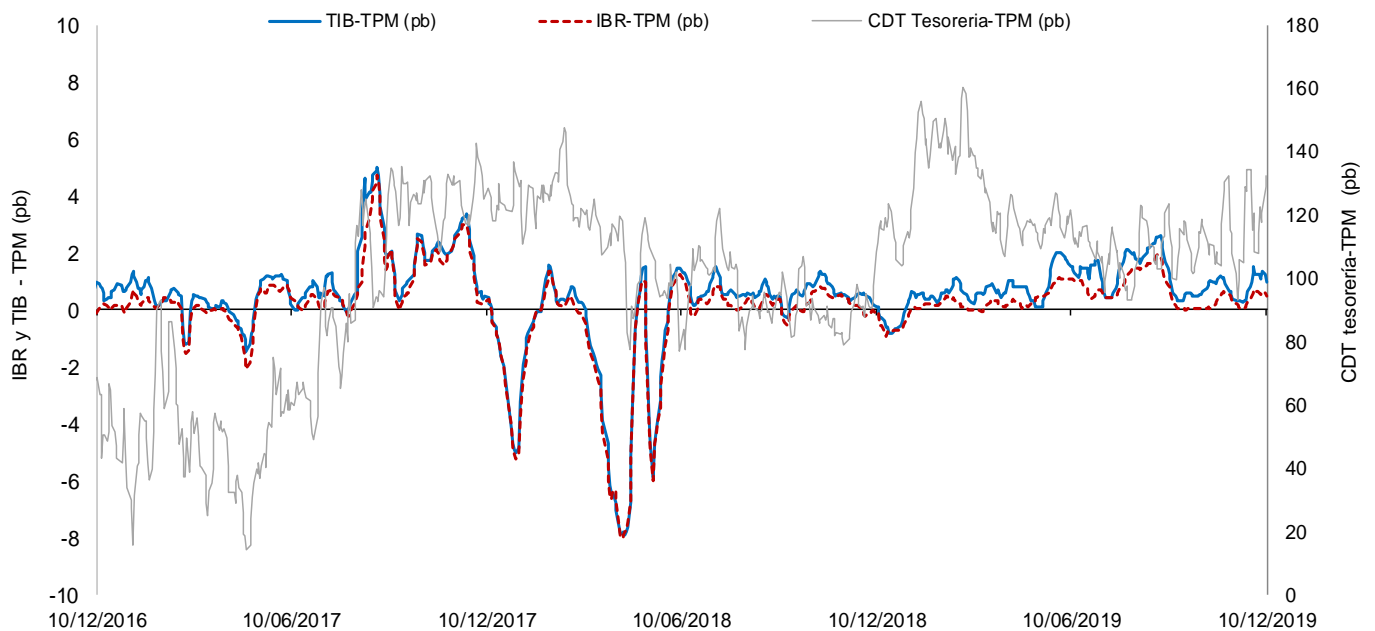

El IBR y la TIB corresponden al plazo de 1 día. La tasa de CDT a través de tesorería no se discrimina por plazo.
 FUENTE: Banco de la República, cálculos con información de la Superintendencia Financiera de Colombia

c. Tasas de interés activas por tipo de préstamo

Nominales

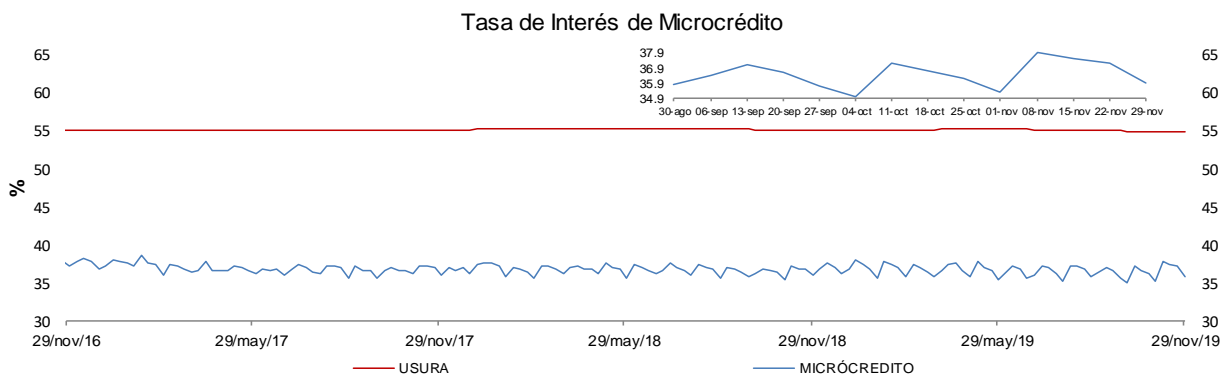
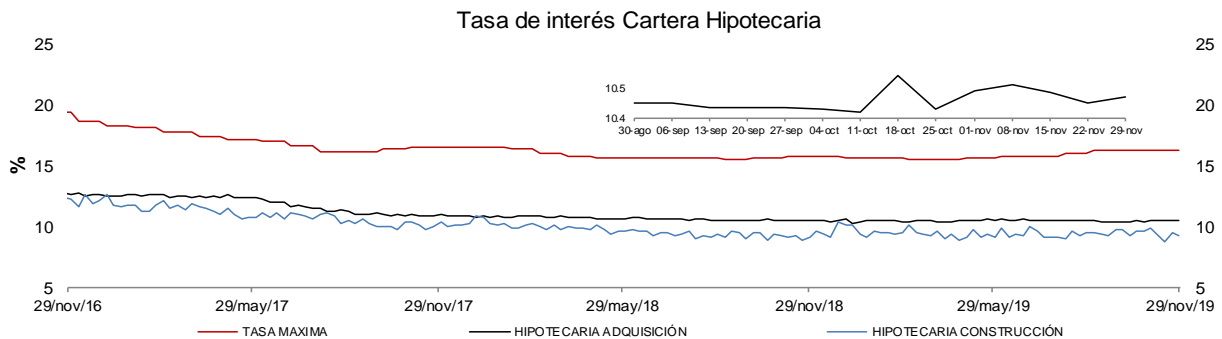
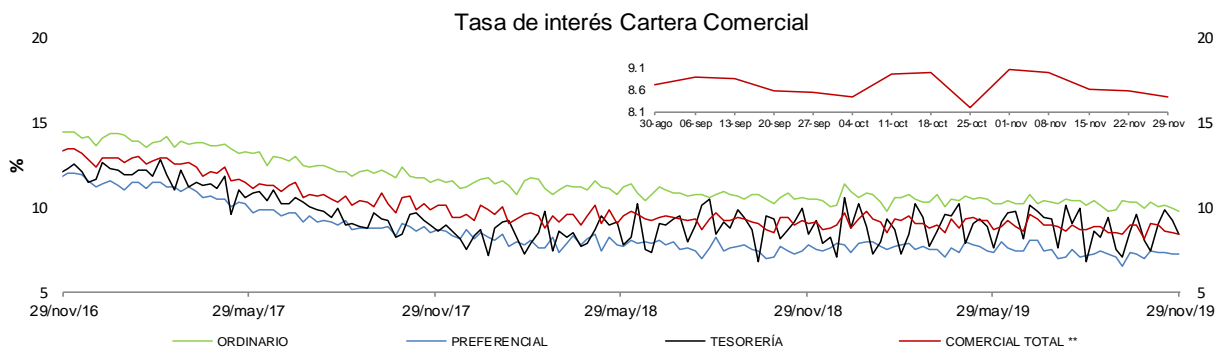
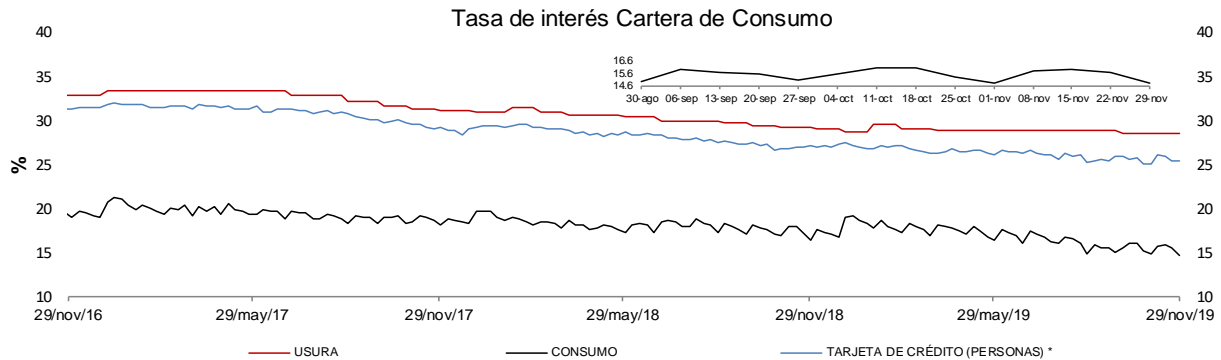

* La tasa de interés de tarjetas de crédito no incluye avances ni compras a 1 mes.

** Promedio ponderado por monto de las tasa de los créditos ordinarios, de tesorería y preferenciales.

FUENTES: Superintendencia financiera de Colombia y cálculos Banco de la República.

d. Tasas de interés reales

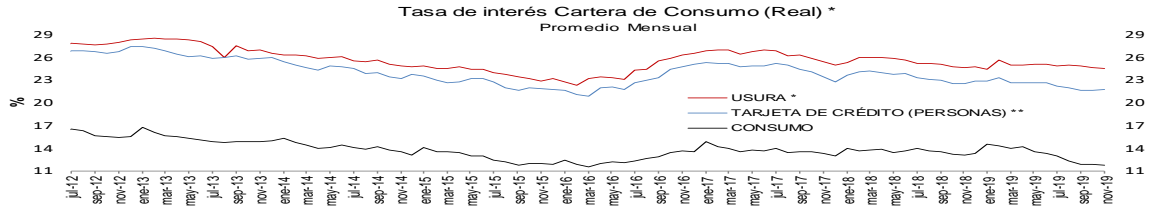

* IPC sin alimentos BR. Información provisional. La canasta de alimentos de la metodología BR incluye las comidas fuera del hogar. Por tanto, la definición de IPC sin alimentos aquí empleada Fuentes: Banco de la República y Formato 088 de la Superintendencia Financiera de Colombia.

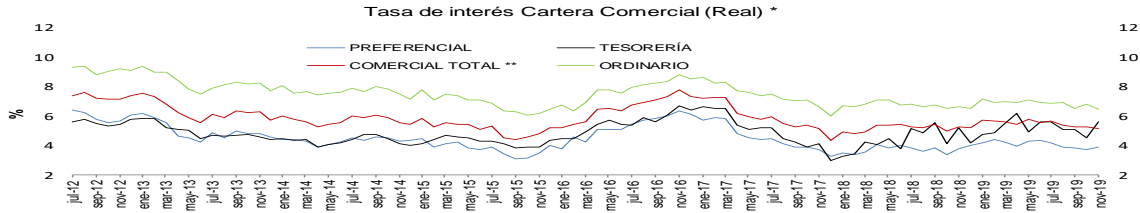

Fuentes: Banco de la República y Formato 088 de la Superintendencia Financiera de Colombia.

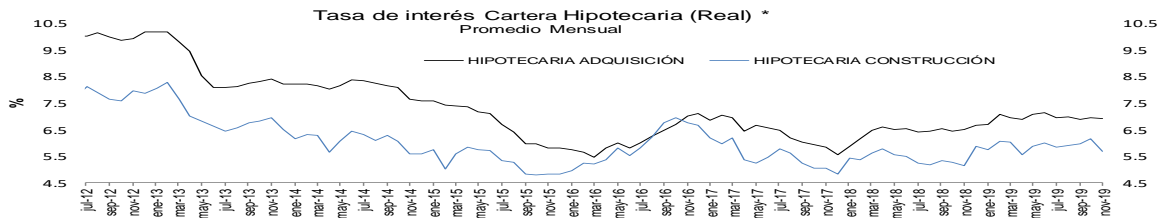

Fuentes: Banco de la República y Formato 088 de la Superintendencia Financiera de Colombia.

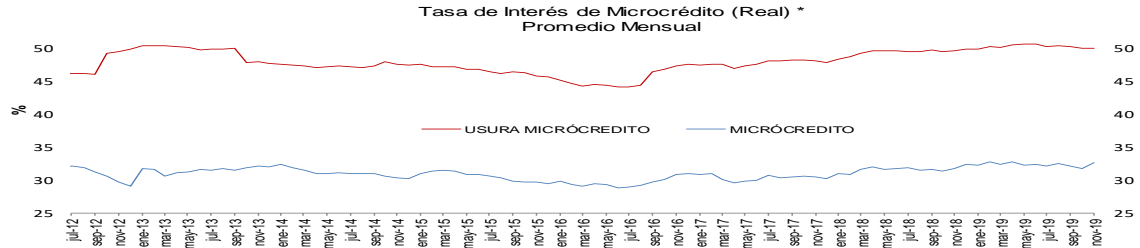

Fuentes: Banco de la República y Formato 088 de la Superintendencia Financiera de Colombia.

Tasas de Interés DTF, TIB y Colocación Metodología BR (Real) * Mensual

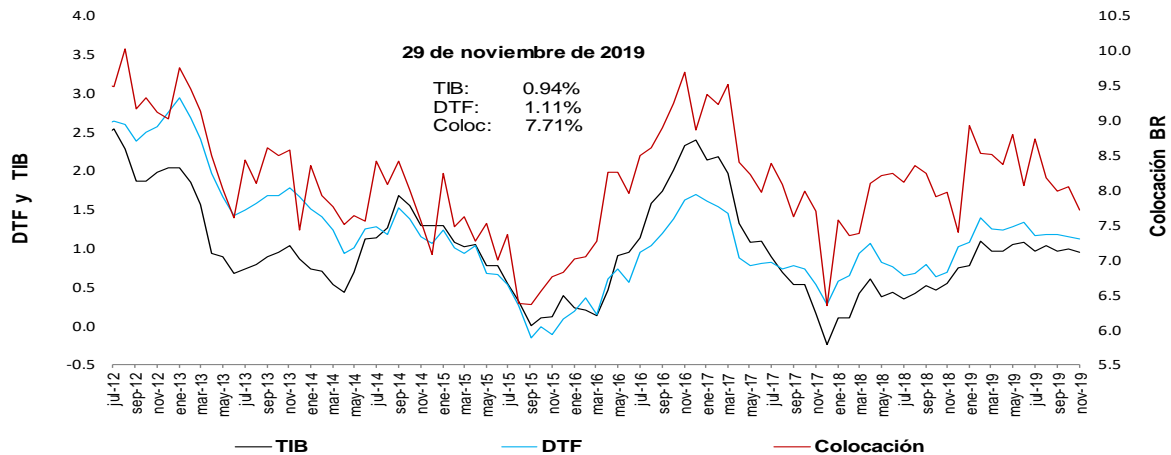

* IPC sin alimentos BR. Información provisional. La canasta de alimentos de la metodología BR incluye las comidas fuera del hogar. Por tanto, la definición de IPC sin alimentos aquí empleada excluye alimentos y comidas fuera del hogar.

Fuentes: Banco de la República y Formato 088 de la Superintendencia Financiera de Colombia.

e. Tasas de interés de intervención del BR, tasa de interés ponderada de captación del sistema financiero, DTF y tasa de colocación total del sistema financiero

Promedio móvil de orden 4

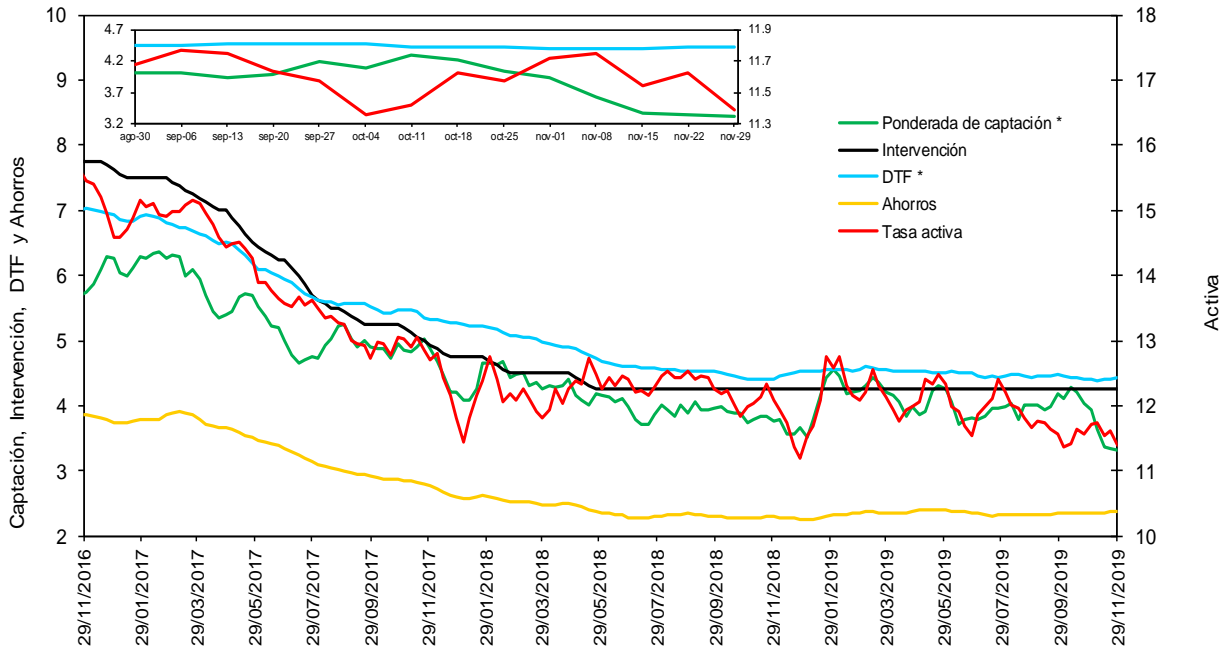

* La DTF está adelantada una semana, es decir no corresponde a la tasa vigente para la semana en cuestión sino a la tasa vigente para la semana siguiente, para que sea comparable con la tasa ponderada de captación de este gráfico.

Fuentes: Banco de la República. Cálculos con información de la Superintendencia Financiera de Colombia.

f. Tasas de interés de deuda pública

Tasas Cero Cupón de TES en Pesos y Tasa de Referencia del BR

— 1 año — 5 años — 10 años — BR

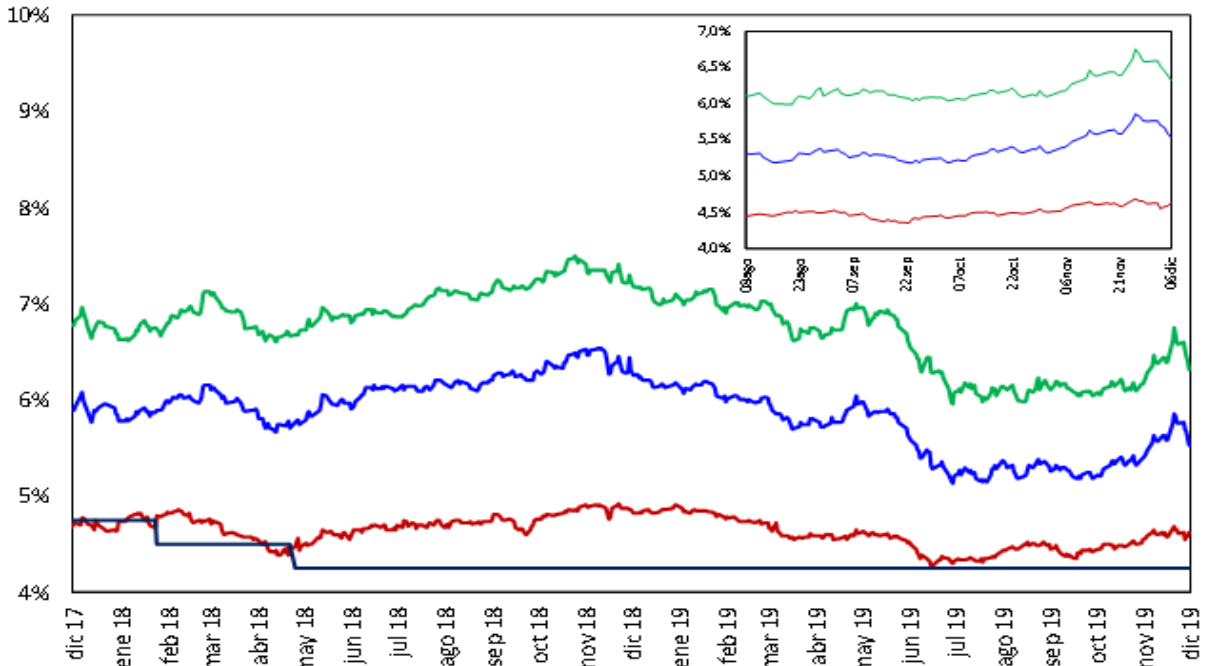

Fuente: SEN y MEC, cálculos DOAM

2. Liquidez primaria y mercado monetario

Saldo de Repos* y DRNCE**

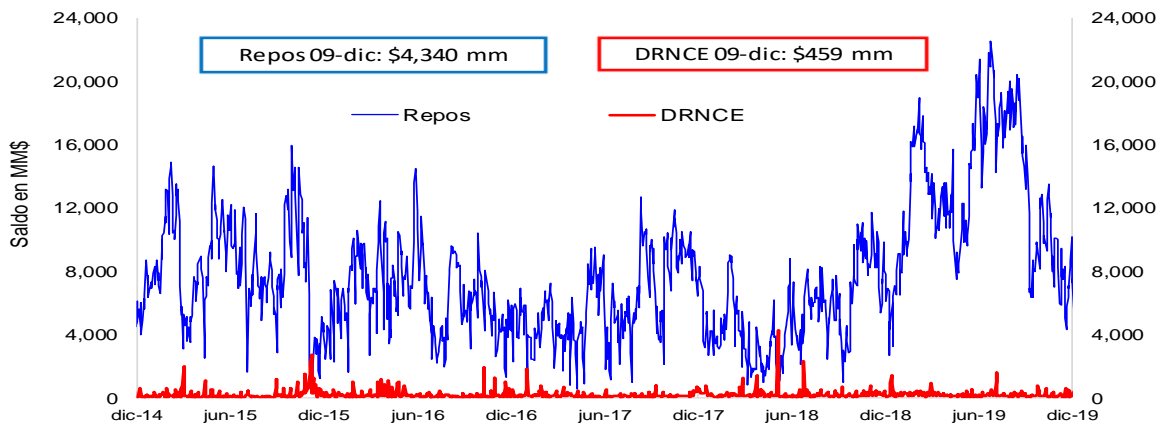

* Los repos incluyen las operaciones de la ventanilla de expansión.

** Depósitos Remunerados No Constitutivos de Encaje. Incluye las operaciones de contracción por ventanilla a 1 día.

Saldo disponible de la TGN en el BR*

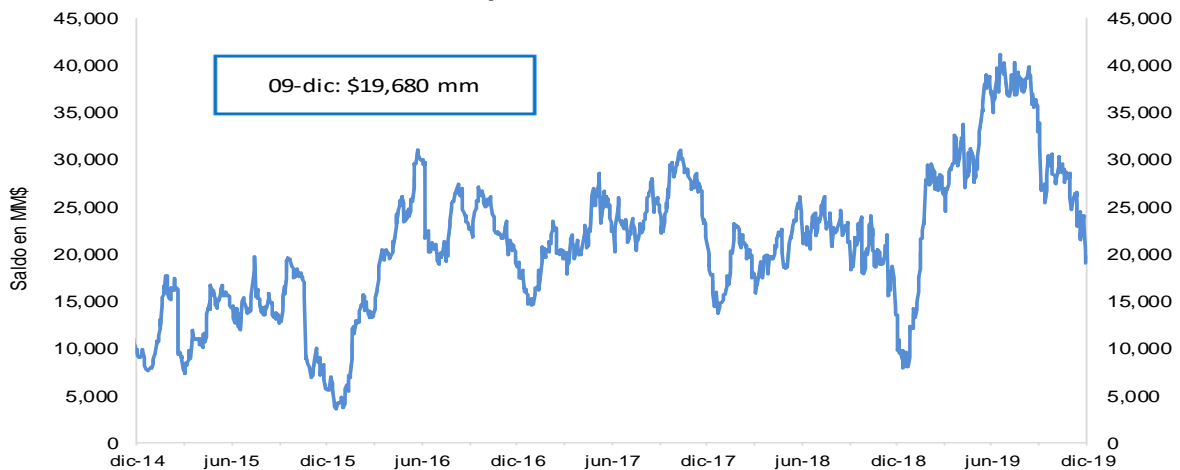

*No incluye el saldo de los TES de Control Monetario.

*Incluye los depósitos remunerados y los no remunerados de la TGN en el BR .

Saldo de TES a precios de mercado en poder del BR

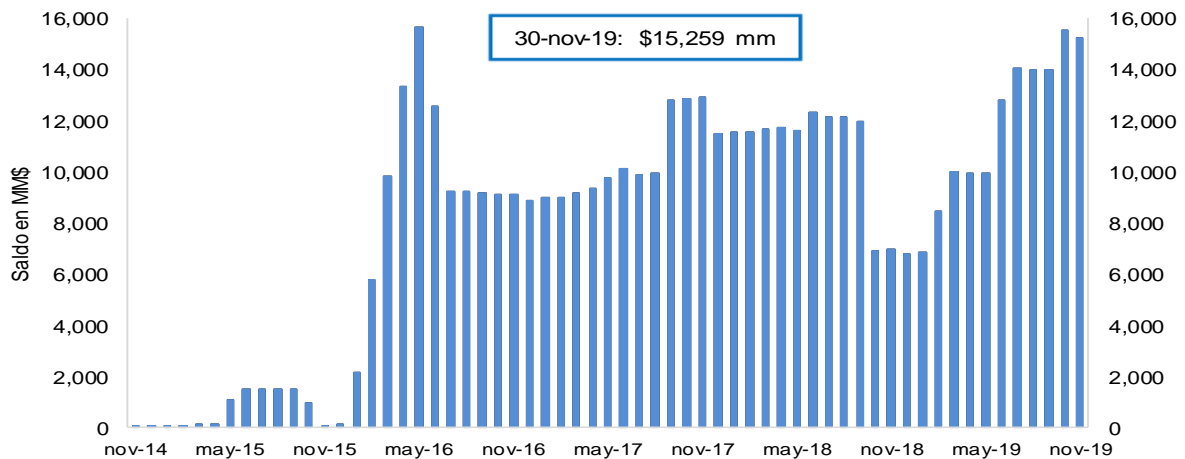

FUENTE: Banco de la República.

3. Pasivos del sistema financiero consolidado y mercado de depósito

a. M1, M3 Y PSE

OFERTA MONETARIA AMPLIADA ^{1/}
Miles de millones de pesos y porcentajes

Concepto	Saldo a noviembre 29 2019	VARIACIONES									
		SEMANAL		ULTIMAS 4 SEM		ULTIMAS 13 SEM		CORRIDO AÑO		ANUAL	
		ABS	%	ABS	%	ABS	%	ABS	%	ABS	%
OFERTA MONETARIA AMPLIADA- M3	540,137	2,568	0.5	14,669	2.8	19,795	3.8	35,734	7.1	48,813	9.9
1. Efectivo	66,552	1,713	2.6	679	1.0	3,959	6.3	2,175	3.4	10,017	17.7
2. Pasivos Sujetos a Encaje	473,585	855	0.2	13,990	3.0	15,837	3.5	33,559	7.6	38,796	8.9
Cuenta Corriente	54,285	-400	-0.7	5,289	10.8	3,026	5.9	2,267	4.4	5,117	10.4
Ahorros	200,422	4,459	2.3	10,564	5.6	12,704	6.8	20,091	11.1	20,688	11.5
CDT + Bonos	203,215	-1,326	-0.6	-4,227	-2.0	-2,388	-1.2	13,200	6.9	10,331	5.4
CDT menor a 18 meses	81,077	-563	-0.7	-2,198	-2.6	-5,096	-5.9	-192	-0.2	-3,028	-3.6
CDT mayor a 18 meses	90,780	-682	-0.7	-1,743	-1.9	2,090	2.4	9,768	12.1	9,979	12.4
Bonos	31,357	-82	-0.3	-285	-0.9	618	2.0	3,624	13.1	3,380	12.1
Depósitos Fiduciarios (impuestos y otros conceptos)	9,017	-3,037	-25.2	1,848	25.8	1,660	22.6	-1,409	-13.5	1,488	19.8
Depósitos a la Vista	6,647	1,160	21.1	515	8.4	835	14.4	-590	-8.2	1,172	21.4
Repos con el Sector Real	0	-	-	-	-	-	-	-	-	-	-
ITEM DE MEMORANDO											
M1. Medios de pago	120,837	1,313	1.1	5,968	5.2	6,985	6.1	4,441	3.8	15,134	14.3
M1 + Ahorros	321,259	5,772	1.8	16,533	5.4	19,688	6.5	24,533	8.3	35,822	12.5
PSE sin depósitos fiduciarios	464,568	3,893	0.8	12,142	2.7	14,177	3.1	34,968	8.1	37,308	8.7
M3 sin fiduciarios	531,121	5,606	1.1	12,821	2.5	18,135	3.5	37,142	7.5	47,324	9.8
	Variaciones Anualizadas	Semanal		Últimas 4 sem.		Últimas 13 sem.					
	M3	28.1		43.0		16.1					
	Efectivo	288.0		14.3		27.8					
	PSE	9.9		47.7		14.6					
	M1	76.5		93.2		26.9					
	M1 + Ahorros	156.7		98.7		28.8					
	PSE sin depós. Fiduc.	54.9		41.1		13.2					
	M3 sin Fiduciarios	73.6		37.4		14.9					

1/ No incluye FDN. A partir de la semana del 9 de diciembre de 2016 se incluyen en toda la serie los bonos denominados en pesos emitidos en el exterior por Findeter en 2014.

Fuentes: Banco de la República y Formato 281 de la Superintendencia Financiera de Colombia.

c. M3, PSE Y M1 + AHORRO

Variaciones anuales (%) de datos semanales

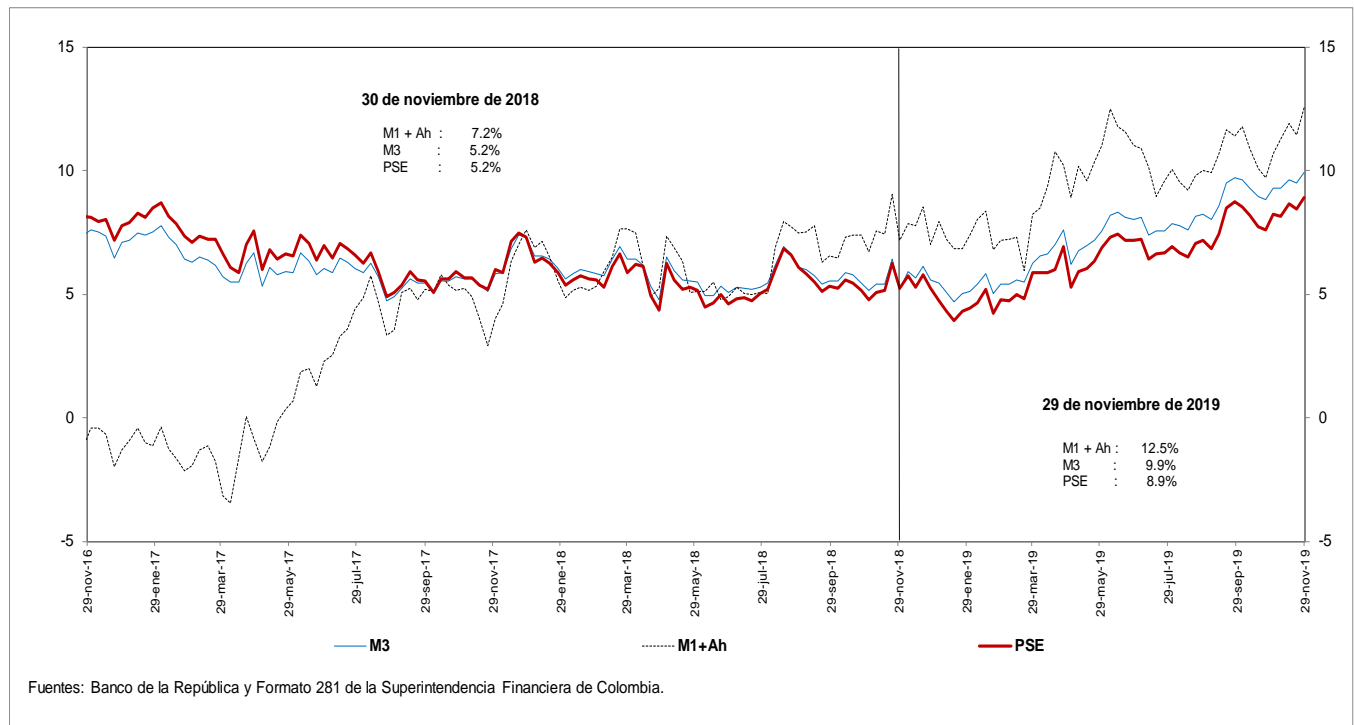

d. M3 Y PSE sin fiduciarios y M1 + AHORRO

Variaciones anuales (%) de datos semanales

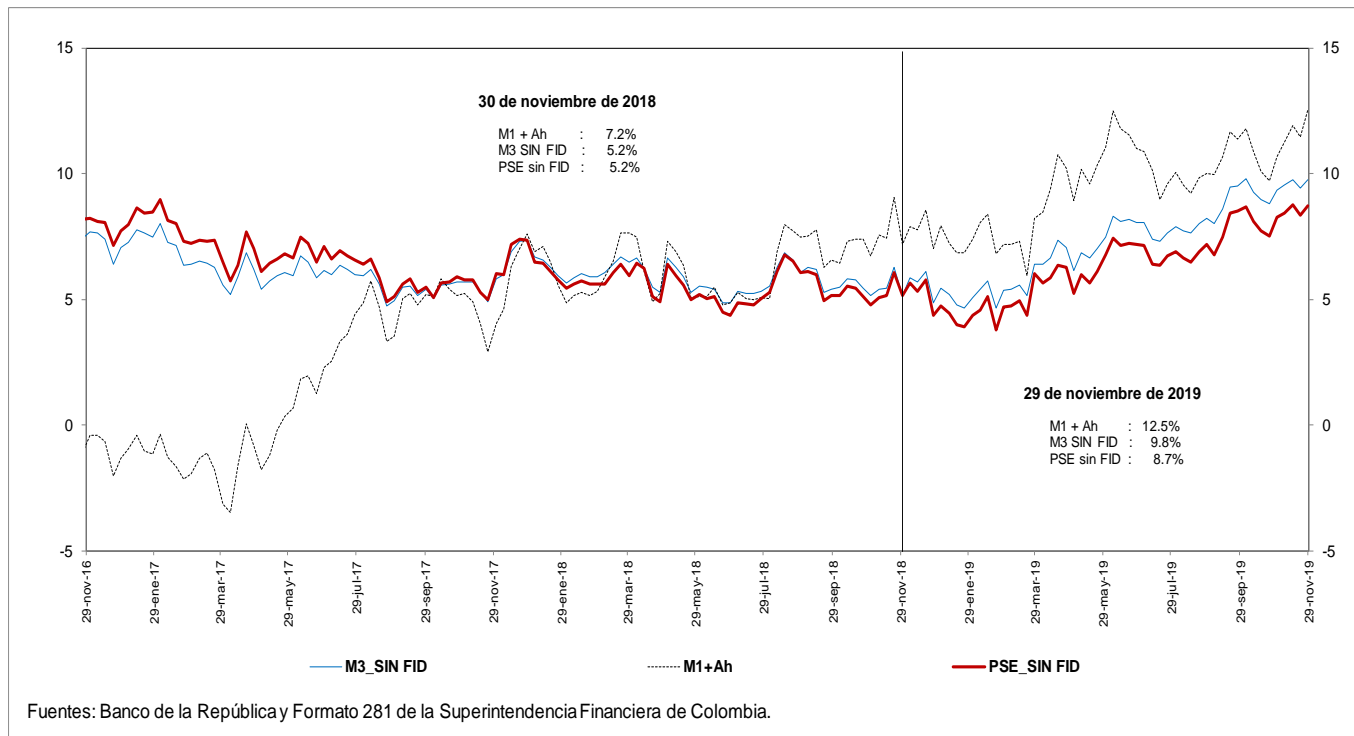

e. M3 Y PSE sin fiduciarios
Variaciones anualizadas últimas 13 semanas

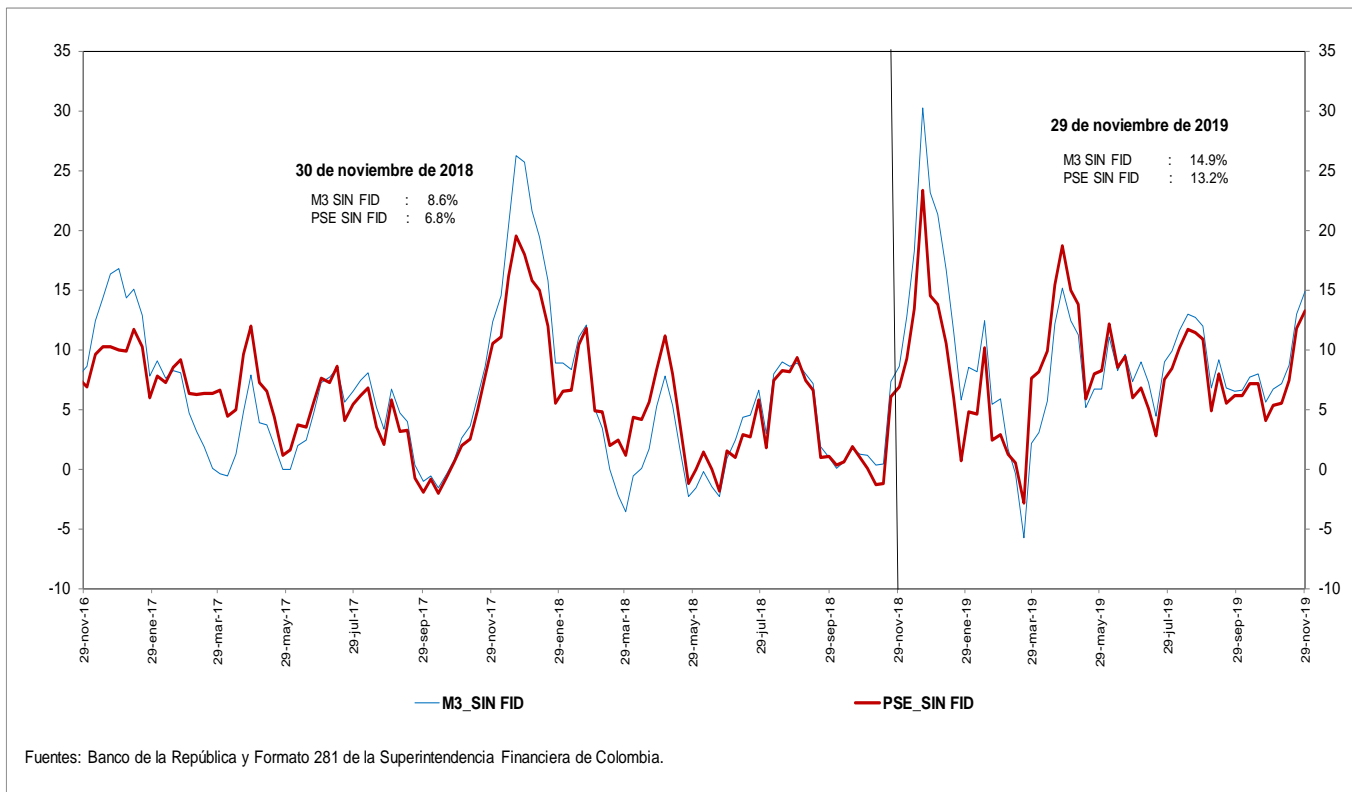

g. M3 y M1+AHORRO
Variaciones anualizadas últimas 13 semanas

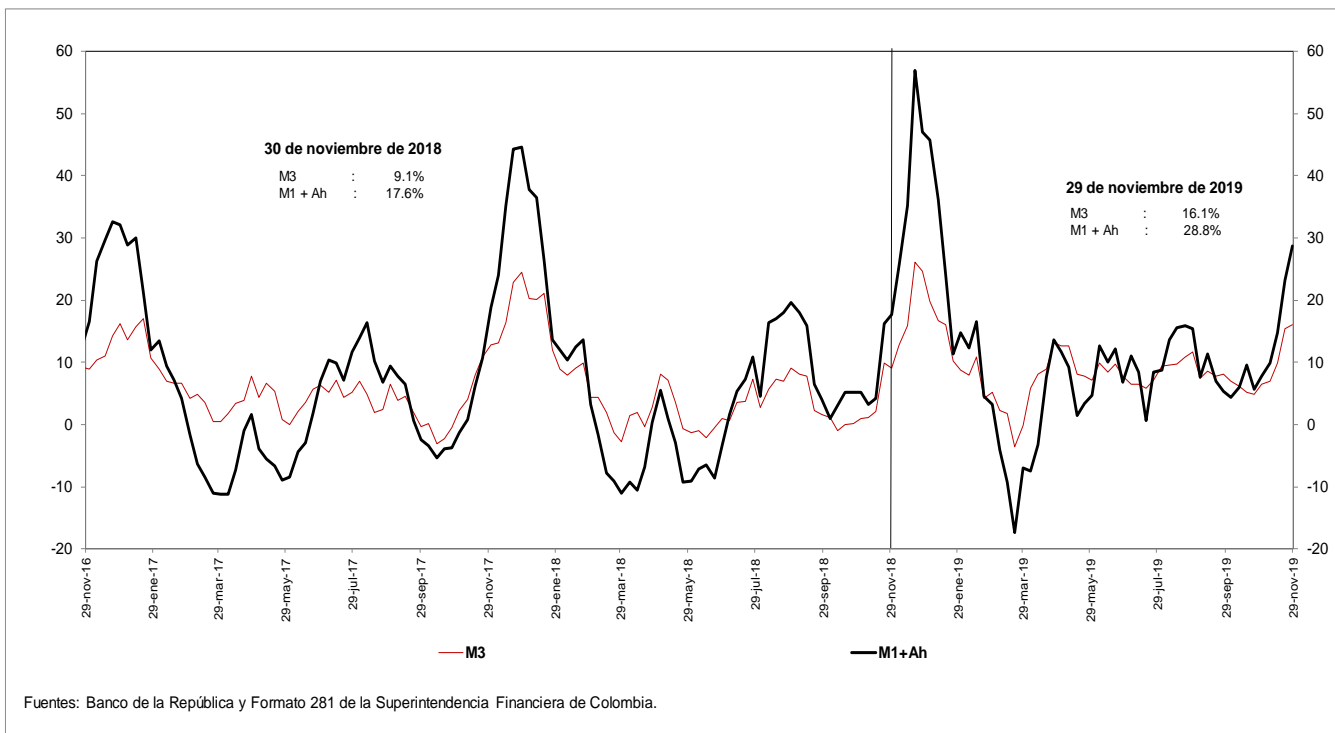

i. Base Monetaria y Multiplicador de M3

Promedio de orden 13

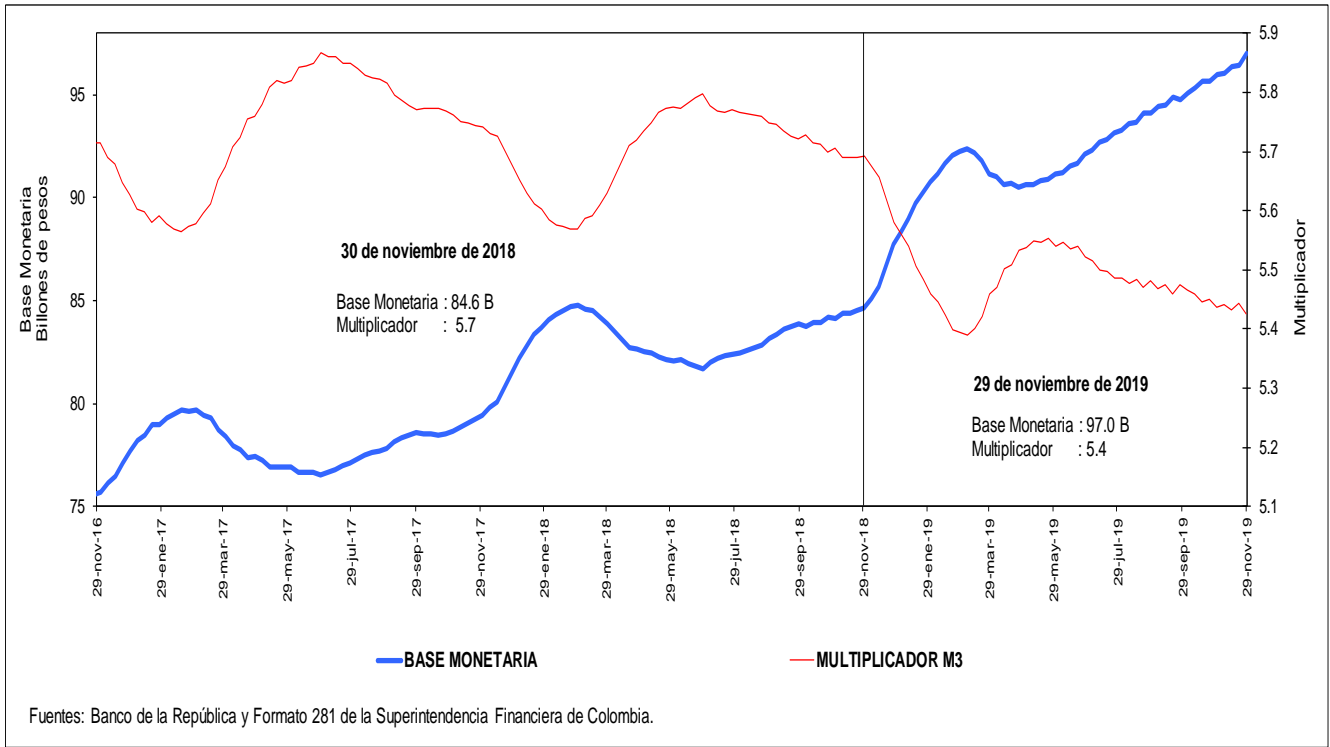

j. Coeficientes de Efectivo y Reserva

Promedio de orden 13

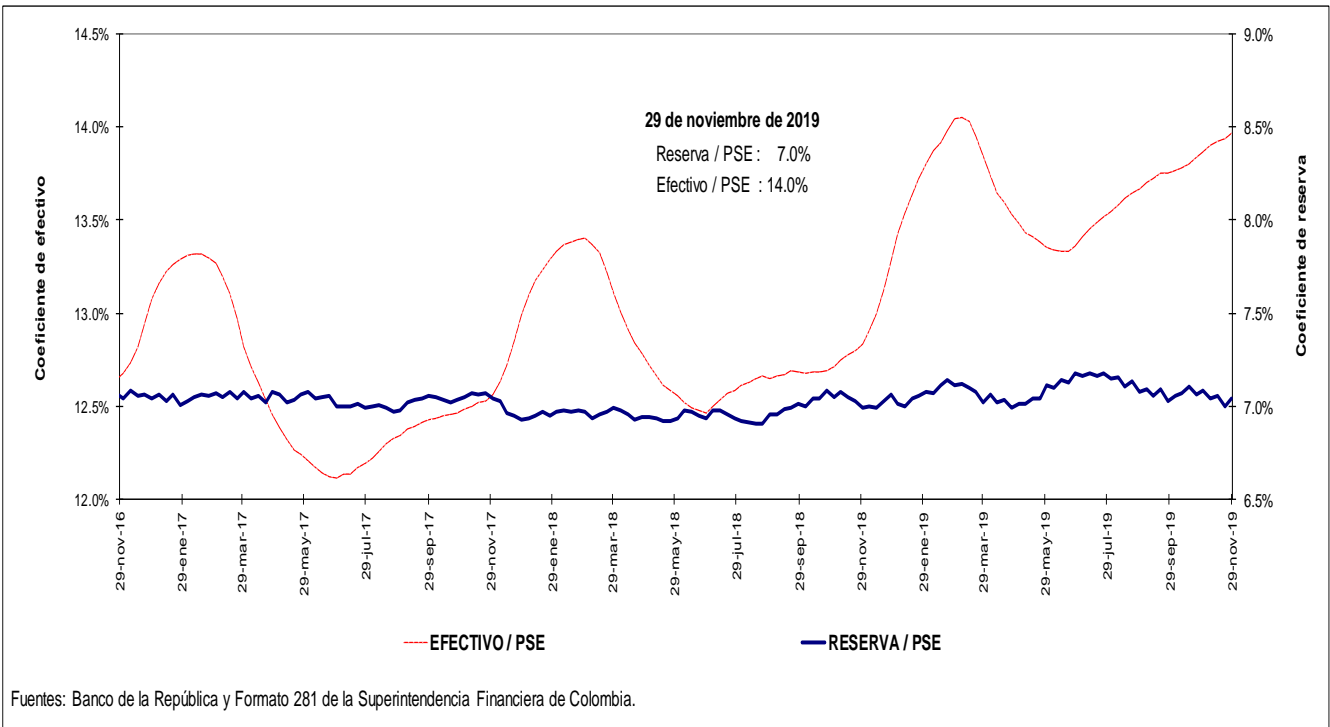

4. Activos internos del sector financiero y mercado de crédito

Cartera

a. Cartera Bruta M/T del Sistema Financiero por Modalidad de Crédito *

29 de noviembre de 2019

(Miles de millones de pesos y porcentajes)

Moneda		Saldo	Participación %	Variaciones										
				Semanal		Últimas 4 semanas		Últimas 13 semanas		Año corrido		Anual		
				Absoluta	%	Absoluta	%	Absoluta	%	Absoluta	%	Absoluta	%	
Legal	Cartera ajustada	471,726	100.0	3,071	0.7	6,215	1.3	14,845	3.2	36,812	8.5	40,134	9.3	
	Comercial 1/	233,517	49.5	1,365	0.6	2,982	1.3	5,273	2.3	11,325	5.1	13,203	6.0	
	Consumo	154,077	32.7	1,299	0.9	2,684	1.8	7,606	5.2	19,394	14.4	20,174	15.1	
	Hipotecaria ajustada 2/	71,090	15.1	327	0.5	509	0.7	1,778	2.6	5,617	8.6	6,289	9.7	
	Microcrédito	13,042	2.8	80	0.6	40	0.3	188	1.5	475	3.8	468	3.7	
	Memo Item													
	Hipotecaria	66,639	14.3	416	0.6	598	0.9	1,750	2.7	5,303	8.6	6,055	10.0	
	Variaciones Anualizadas			Semanal	Últimas 4 semanas	Últimas 13 semanas	Año Corrido							
	Total cart. ajustada m/l			40.4	18.8	13.6	9.2							
				Comercial	35.6	18.2	9.6	5.5						
			Consumo	55.3	25.7	22.4	15.7							
			Hipotecaria	27.1	9.8	10.7	9.3							
			Microcredito	37.7	4.0	6.0	4.1							
Extranjera	Total cartera en M. E.	18,499		272	1.5	437	2.4	-846	-4.4	-1,120	-5.7	-1,852	-9.1	
	Total cartera en M. E. Mill. US\$	5,252		-92	-1.7	-157	-2.9	-393	-7.0	-785	-13.0	-1,039	-16.5	
	Variaciones Anualizadas m/e			Semanal	Últimas 4 semanas	Últimas 13 semanas	Año Corrido							
	Expresada en pesos			115.9	36.5	-16.4	-6.2							
Expresada en dólares			-59.6	-31.9	-25.1	-14.0								
Total	Cartera total ajustada	490,225	100.0	3,343	0.7	6,652	1.4	13,999	2.9	35,692	7.9	38,282	8.5	
	Comercial	251,310	51.3	1,612	0.6	3,371	1.4	4,409	1.8	10,123	4.2	11,300	4.7	
	Consumo	154,783	31.6	1,324	0.9	2,733	1.8	7,625	5.2	19,477	14.4	20,225	15.0	
	Hipotecaria ajustada 1/	71,090	14.5	327	0.5	509	0.7	1,778	2.6	5,617	8.6	6,289	9.7	
	Microcrédito	13,042	2.7	80	0.6	39	0.3	188	1.5	475	3.8	468	3.7	
	Variaciones Anualizadas			Semanal	Últimas 4 semanas	Últimas 13 semanas	Año Corrido							
	Total cart. ajustada m/t			42.7	19.4	12.3	8.5							
				Comercial	39.7	19.2	7.3	4.6						
				Consumo	56.3	26.1	22.4	15.7						
				Hipotecaria	27.1	9.8	10.7	9.3						
			Microcredito	37.7	4.0	6.0	4.1							

b. Cartera Neta M/T del Sistema Financiero por Modalidad de Crédito*

29 de noviembre de 2019

(Miles de millones de pesos y porcentajes)

	Total cartera neta ml ajustada	441,886		3,772	0.9	6,369	1.5	14,131	3.3	34,773	8.5	38,040	9.4
	Comercial 1/	218,198		1,708	0.8	3,065	1.4	4,911	2.3	10,303	5.0	12,184	5.9
	Consumo	142,894		1,636	1.2	2,754	2.0	7,320	5.4	18,659	15.0	19,441	15.7
	Hipotecaria ajustada 2/	68,720		326	0.5	504	0.7	1,728	2.6	5,390	8.5	6,052	9.7
	Microcrédito	12,075		102	0.9	47	0.4	172	1.4	421	3.6	364	3.1
	Total cartera en M. E.	18,499		272	1.5	437	2.4	-846	-4.4	-1,120	-5.7	-1,852	-9.1
	Cartera Neta Ajustada Moneda Total	460,385		4,044	0.9	6,807	1.5	13,286	3.0	33,653	7.9	36,188	8.5

* No incluye FDN.

1/ Incluye ventas de cartera para manejo a través de derechos fiduciarios y ajustes por leasing operativo

2/ Incluye ajuste por titularización de cartera hipotecaria

Fuentes: Formato 281 de la Superintendencia Financiera de Colombia, Titularizadora Colombia y cálculos Banco de la República.

c. Cartera bruta en moneda legal
Variaciones anuales (%) de datos semanales

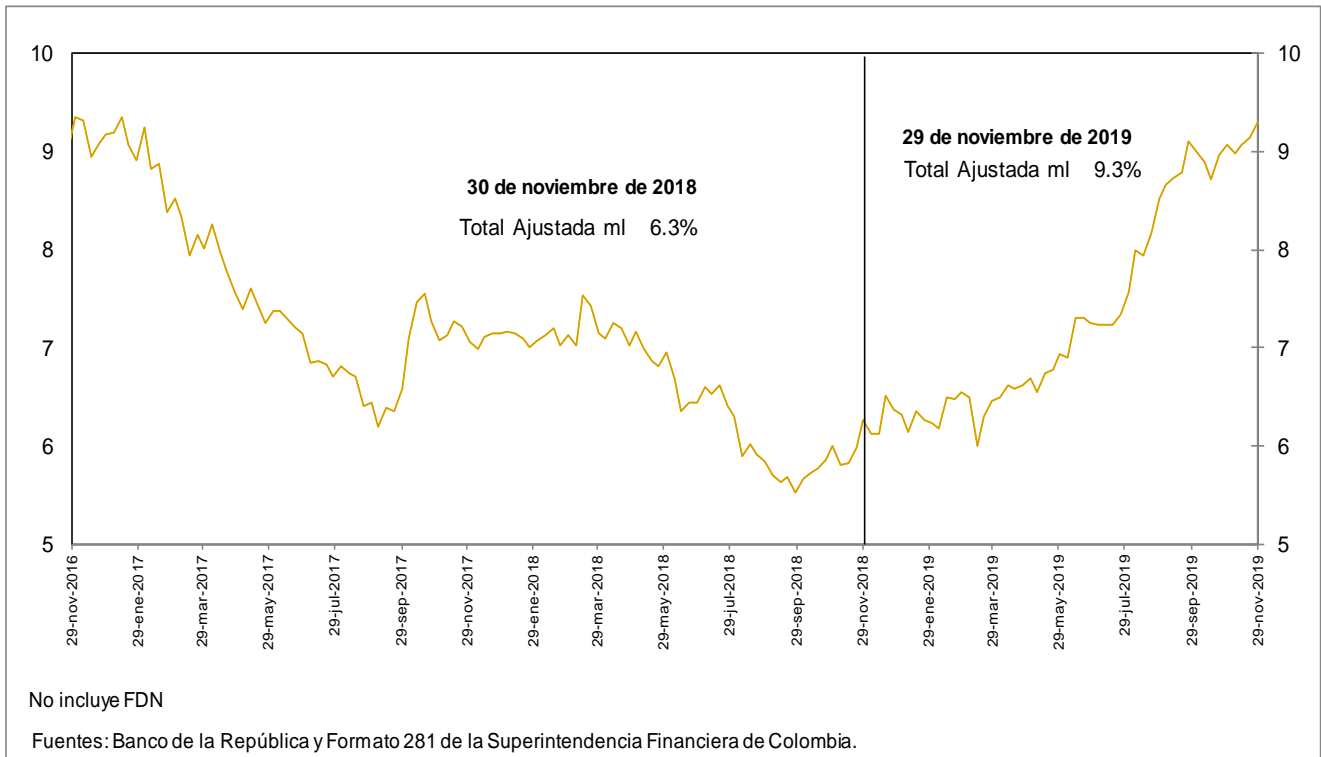

d. Cartera bruta en moneda legal por modalidad de crédito
Variaciones anuales (%) de datos semanales

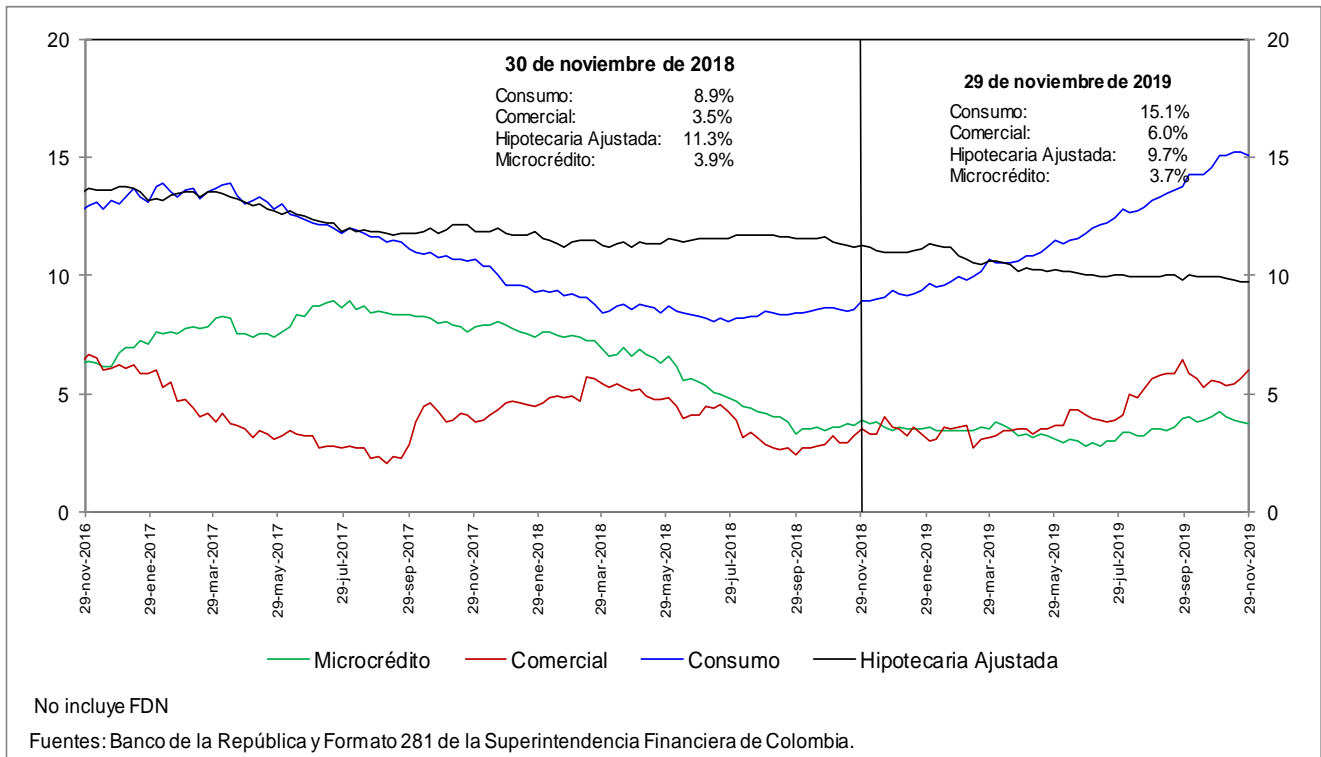

e. Cartera bruta en moneda legal por modalidad de crédito
Variaciones anualizadas últimas 13 semanas (%)

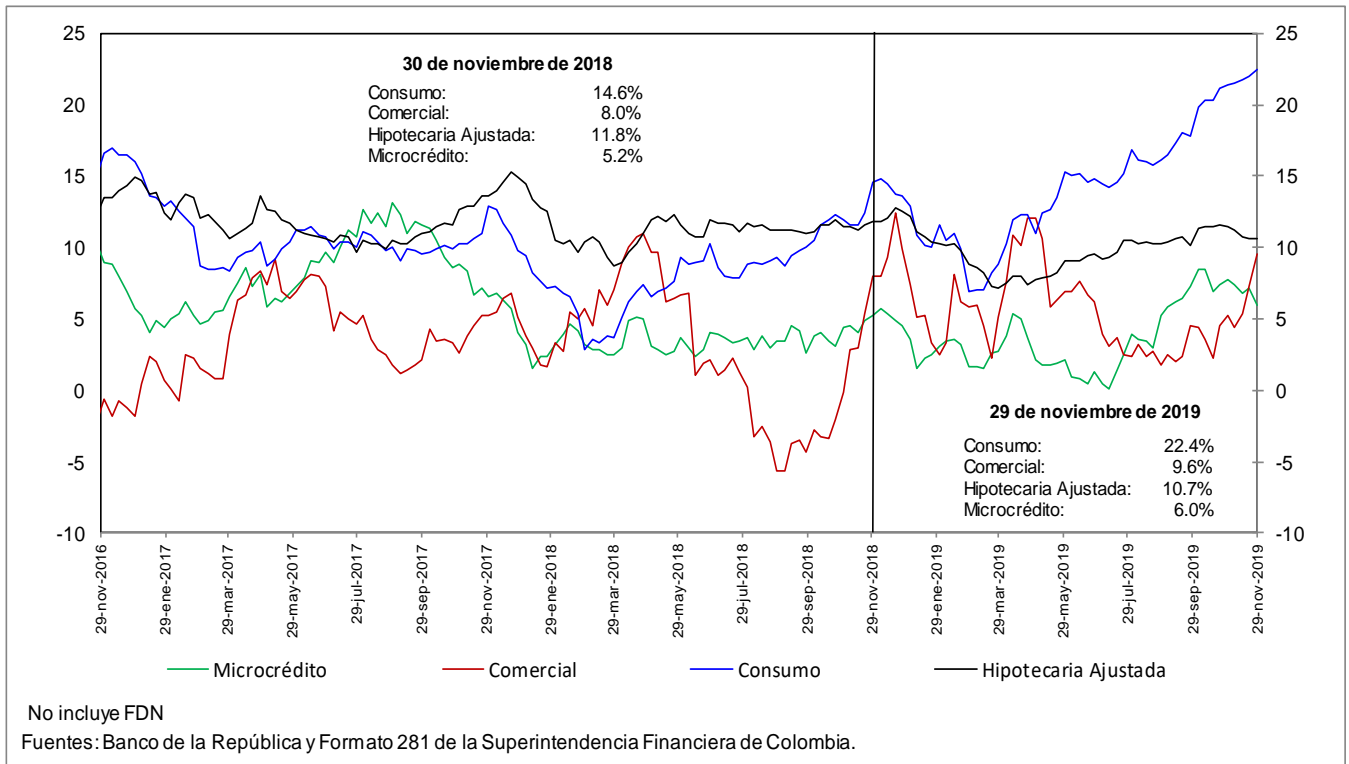

h. Cartera moneda extranjera en dólares (%)

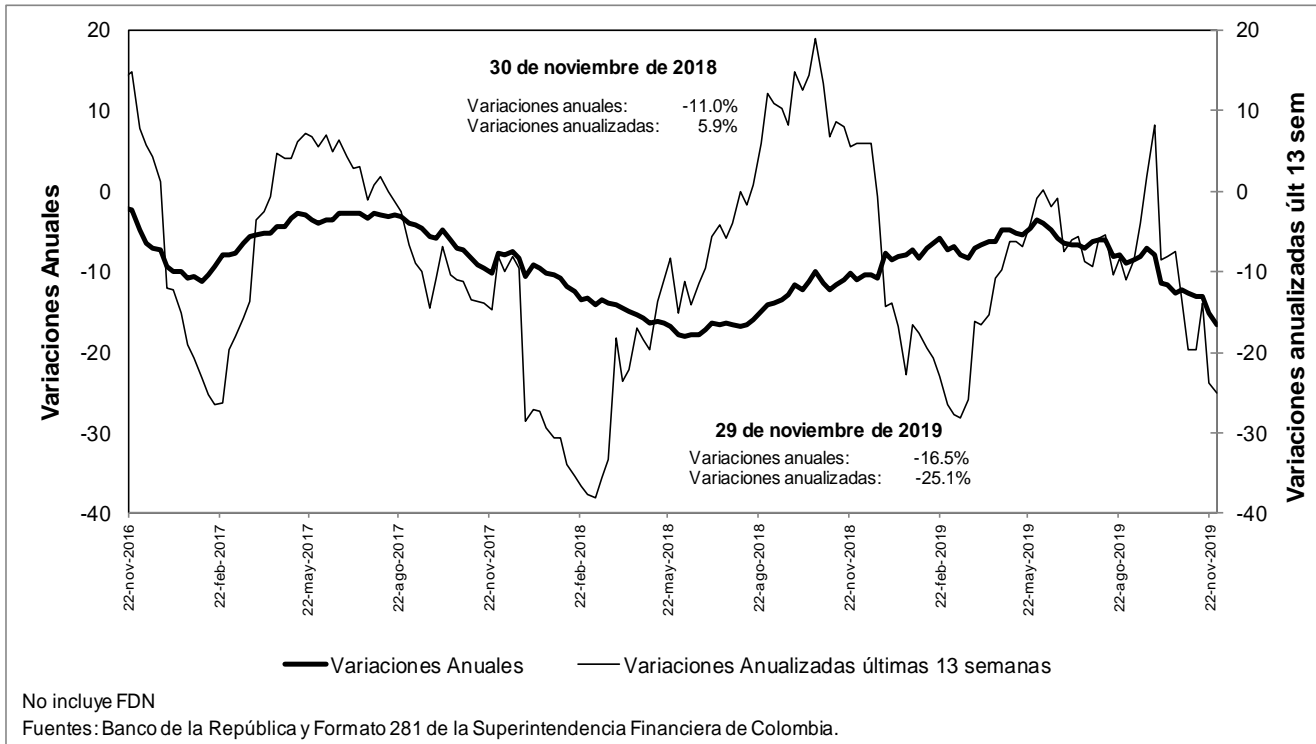

n. Bonos emitidos por los establecimientos de crédito -variación anual (%) y saldo (bill.)-

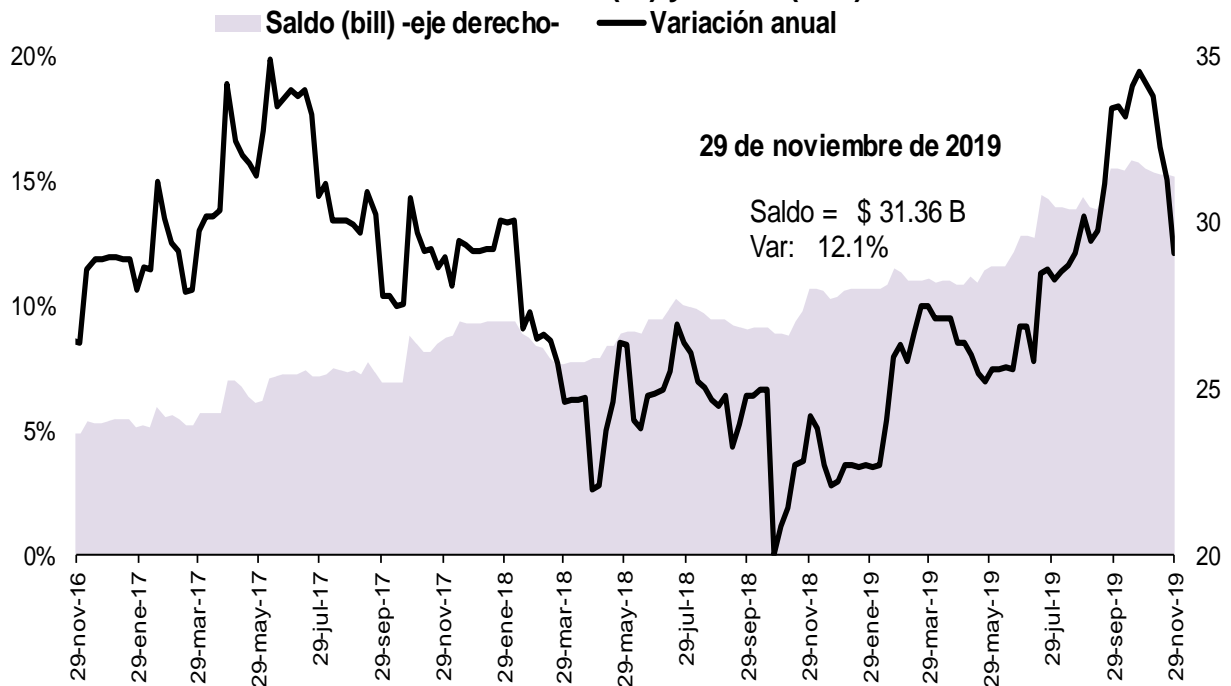

Fuente: Banco de la República, cálculos con información del formato 281 de la Superintendencia Financiera de Colombia

O. Variaciones anuales nominales y reales de agregados monetarios (Información mensual)

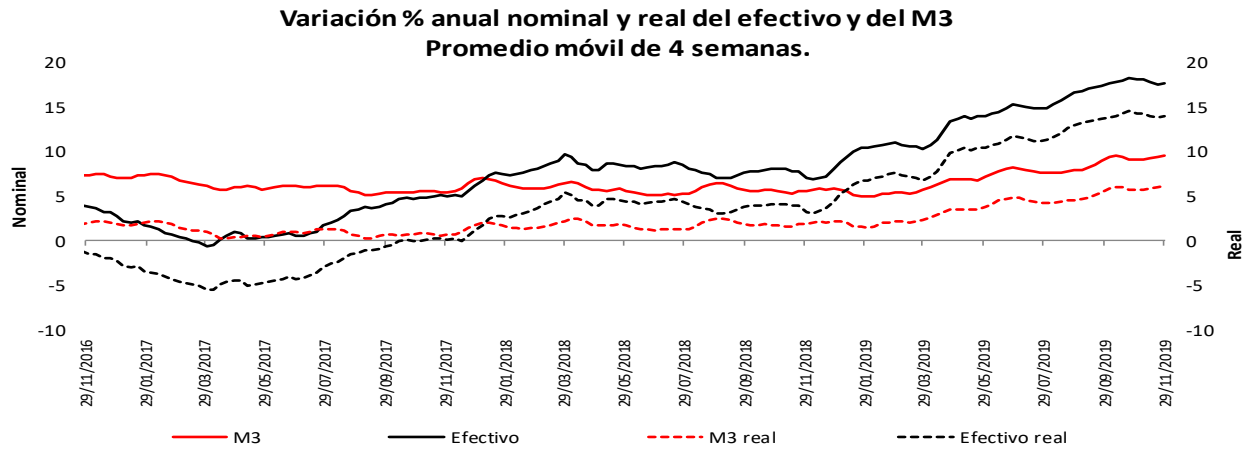

* IPC sin alimentos BR. Información provisional.
La canasta de alimentos de la metodología BR incluye las comidas fuera del hogar. Por tanto, la definición de IPC sin alimentos aquí empleada excluye alimentos y comidas fuera del hogar.

Fuentes: Banco de la República y Formato 281 de la Superintendencia Financiera de Colombia.

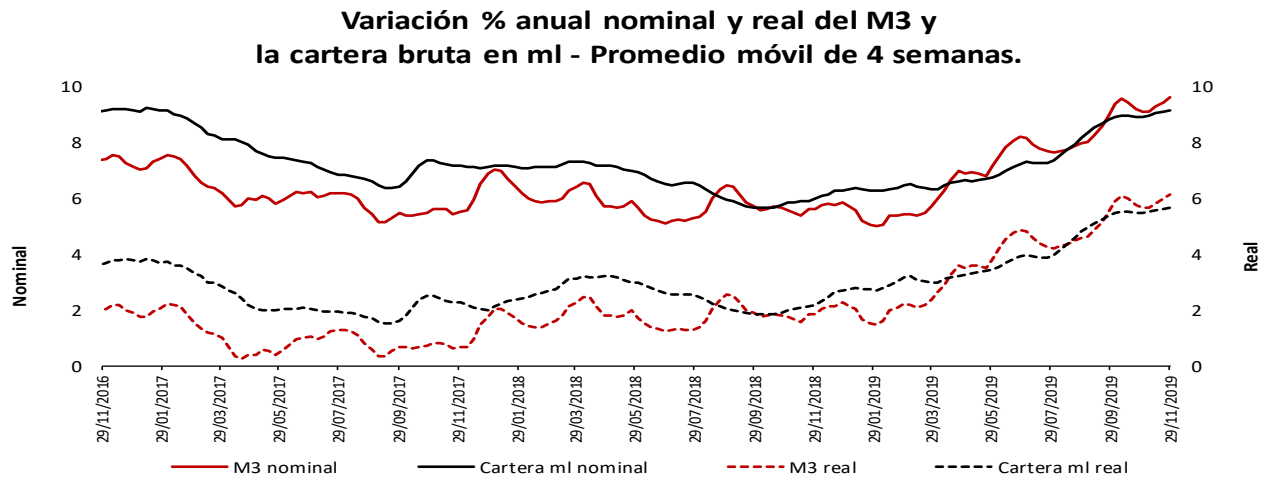

* IPC sin alimentos BR. Información provisional.
La canasta de alimentos de la metodología BR incluye las comidas fuera del hogar. Por tanto, la definición de IPC sin alimentos aquí empleada excluye alimentos y comidas fuera del hogar.

Fuentes: Banco de la República y Formato 281 de la Superintendencia Financiera de Colombia.

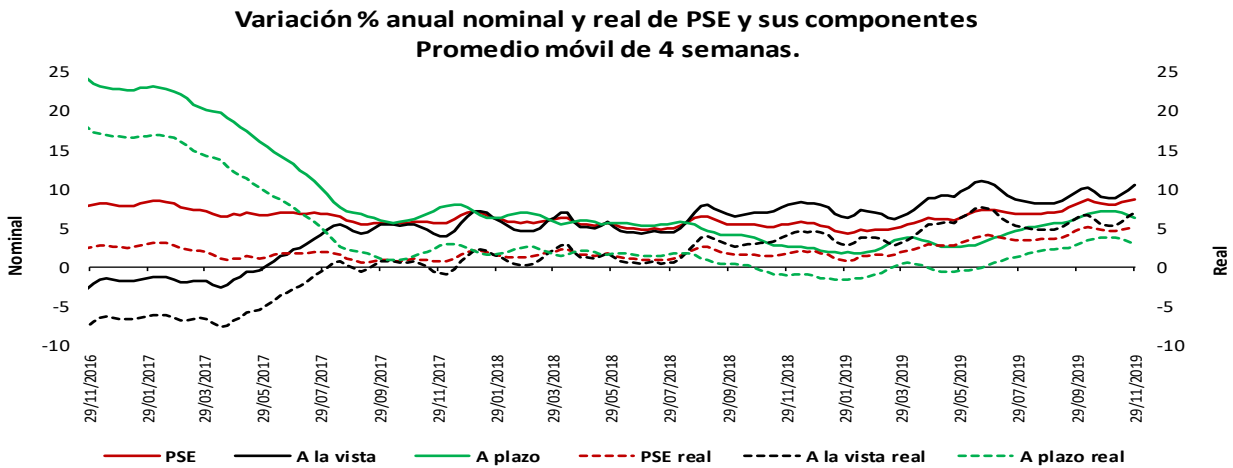

* IPC sin alimentos BR. Información provisional.
La canasta de alimentos de la metodología BR incluye las comidas fuera del hogar. Por tanto, la definición de IPC sin alimentos aquí empleada excluye alimentos y comidas fuera del hogar.

Fuentes: Banco de la República y Formato 281 de la Superintendencia Financiera de Colombia.

Variación % anual nominal de la cartera en moneda nacional y sus componentes - Promedio móvil de 4 semanas

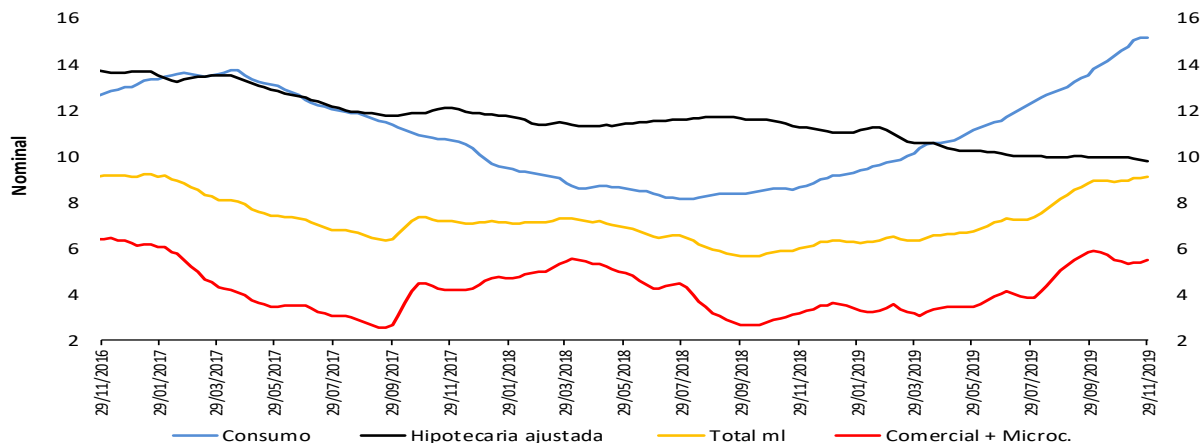

Fuentes: Banco de la República y Formato 281 de la Superintendencia Financiera de Colombia.

Variación % anual real de la cartera en moneda nacional y sus componentes - Promedio móvil de 4 semanas

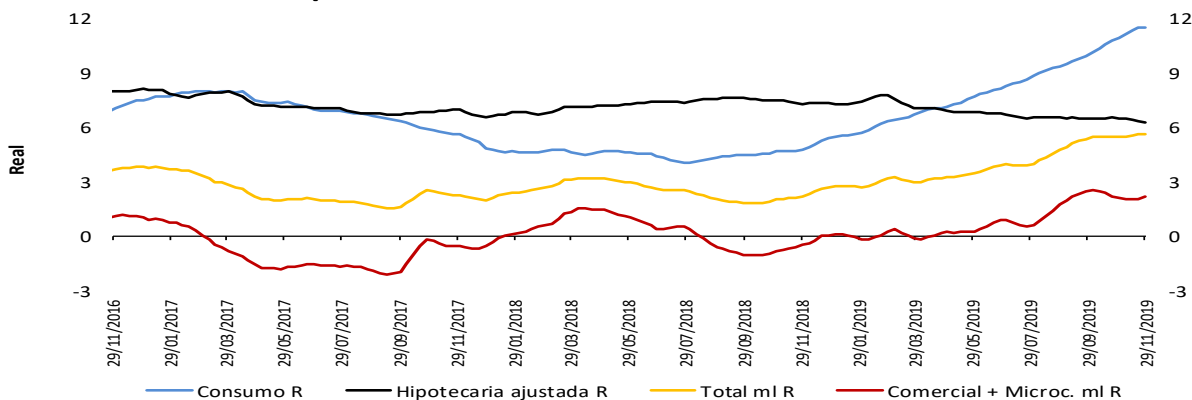

* IPC sin alimentos BR. Información provisional.

La canasta de alimentos de la metodología BR incluye las comidas fuera del hogar. Por tanto, la definición de IPC sin alimentos aquí presentada excluye alimentos y comidas fuera del hogar.

Fuentes: Banco de la República y Formato 281 de la Superintendencia Financiera de Colombia.

Variación % anual nominal (N) y real (R) de la cartera en moneda nacional y total - Promedio móvil de 4 semanas

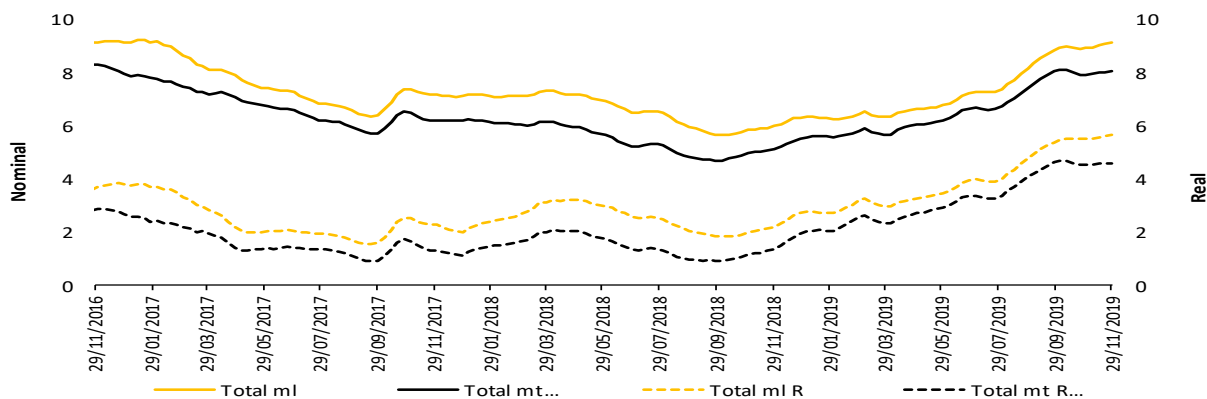

* IPC sin alimentos BR. Información provisional.

La canasta de alimentos de la metodología BR incluye las comidas fuera del hogar. Por tanto, la definición de IPC sin alimentos aquí presentada excluye alimentos y comidas fuera del hogar.

La cartera en moneda extranjera se ajustó por tasa de cambio.

Fuentes: Banco de la República y Formato 281 de la Superintendencia Financiera de Colombia.

5. Margen de intermediación del sistema financiero

α. Información semanal, Promedio móvil de orden 4

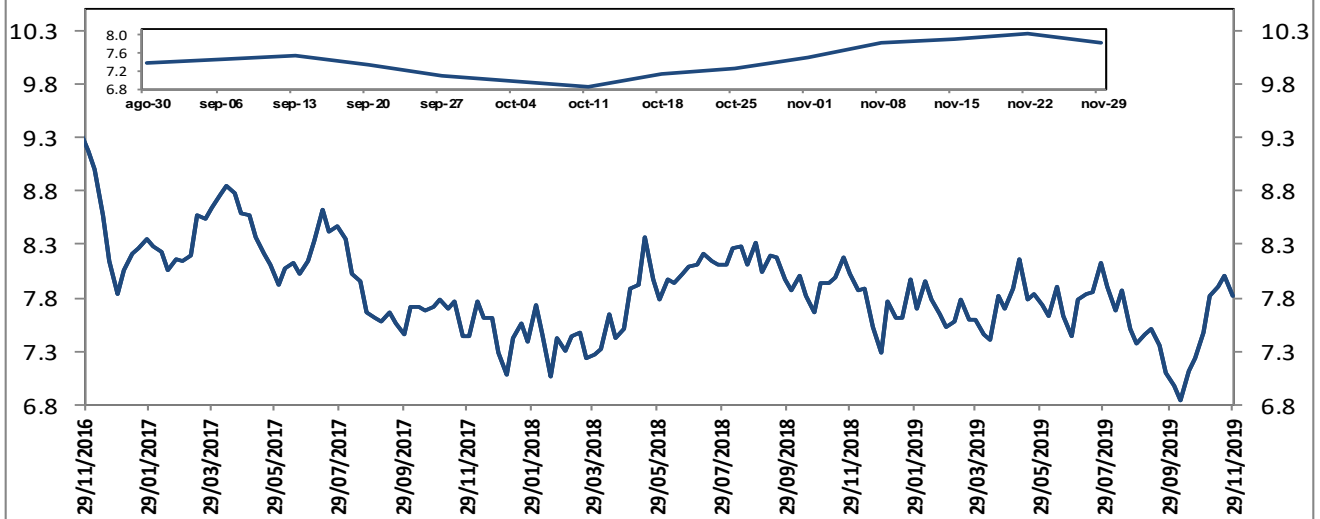

El margen de intermediación se calcula así: $MI = ((1+i_{activa})/(1+i_{pasiva}))-1$

Donde i_{activa} es la tasa de colocación total del sistema del BR e i_{pasiva} es la tasa ponderada de captación.

Fuentes: Banco de la República. Cálculos con información de la Superintendencia Financiera de Colombia.

Información semanal, Promedio móvil de orden 4
Margen de intermediación de la cartera comercial

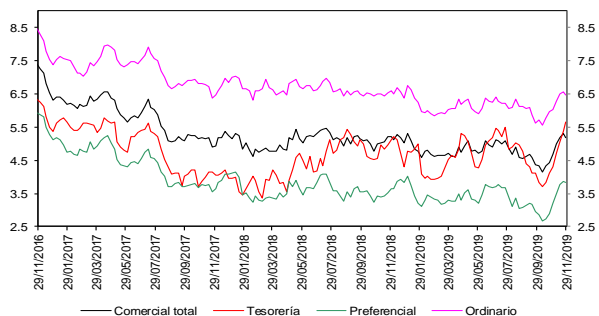

Fuentes: Banco de la República. Cálculos con información de la Superintendencia Financiera de Colombia.

Información semanal - Promedio móvil de orden 4
Spread Tasa Cartera Comercial por plazo vs. TES

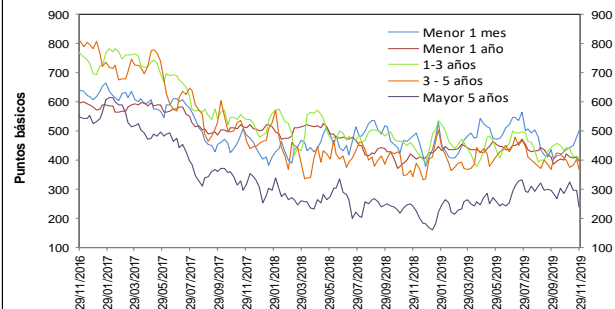

Fuentes: Banco de la República. Cálculos con información de la Superintendencia Financiera de Colombia.

Información semanal, Promedio móvil de orden 4
Margen de intermediación de la cartera consumo

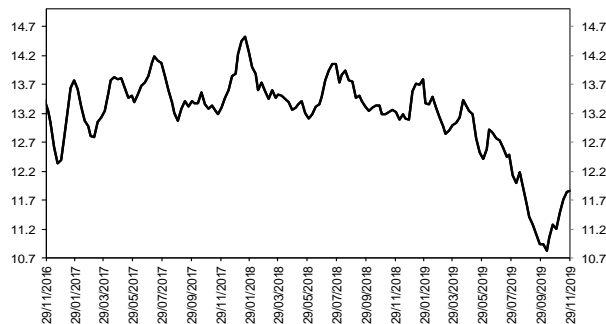

Fuentes: Banco de la República. Cálculos con información de la Superintendencia Financiera de Colombia.

Información semanal - Promedio móvil de orden 4
Spread Tasa Cartera Consumo por plazo vs. TES

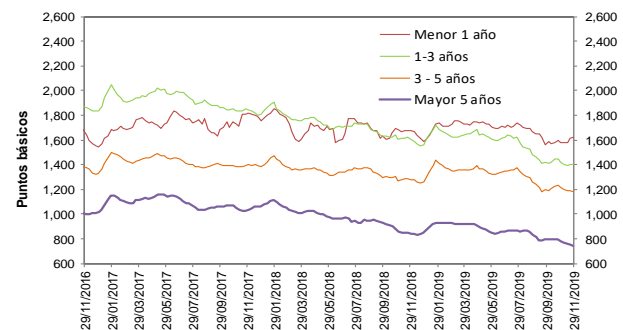

Fuentes: Banco de la República. Cálculos con información de la Superintendencia Financiera de Colombia.

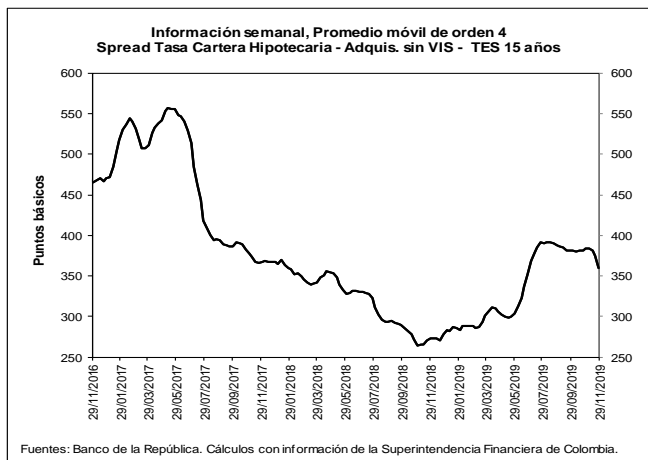
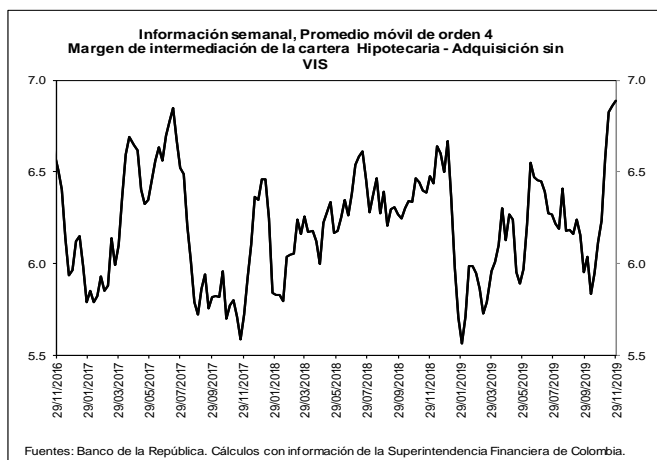

b. Spreads Tasa Cartera Comercial y Consumo por plazo vs. TES (Información semanal - Promedio móvil de orden 4)

	Fecha 29-nov-19	Variación (pb)					
		1 semana	4 semanas	13 semanas	año corrido	año completo	
Spread: tasa de interés cartera - tasa TES (puntos básicos)							
Comercial							
Menor a 1 mes	498.9	20.14	63.26	19.66	119.24	18.19	
Menor 1 año	397.5	(12.09)	(22.51)	(34.48)	(9.20)	(17.74)	
De 1 - 3 años	405.3	(9.61)	(37.74)	11.86	10.78	(45.34)	
De 3 - 5 años	366.6	(37.56)	(31.86)	(10.96)	29.73	23.51	
Mayor 5 años	239.3	(58.41)	(60.36)	(71.30)	59.25	(4.48)	
Consumo							
Menor 1 año	1,621.0	10.36	38.55	(50.83)	31.11	(53.96)	
De 1 - 3 años	1,404.6	0.68	(14.99)	(78.38)	(157.59)	(202.20)	
De 3 - 5 años	1,180.8	(9.16)	(35.89)	(77.19)	(77.18)	(98.89)	
Mayor 5 años	738.8	(15.93)	(36.52)	(91.49)	(112.44)	(102.04)	
Vivienda							
Mayor 15 años	360.1	(14.98)	(24.17)	(28.04)	82.28	87.10	
Memo ítem (Información semanal - Promedio móvil de orden 4)							
	Monto semanal		Variación (pb)				
	mm de pesos		1 semana	4 semanas	13 semanas	año corrido	año completo
Tasas Comercial (%)							
Menor a 1 mes	9.1	128	23.52	72.61	17.18	103.00	7.33
Menor 1 año	8.5	1,533	(10.55)	(15.39)	(26.21)	(25.20)	(32.53)
De 1 - 3 años	9.0	690	(2.70)	(17.15)	34.24	(28.95)	(97.02)
De 3 - 5 años	9.1	300	(27.56)	(5.15)	18.84	(27.20)	(53.64)
Mayor 5 años	8.8	705	(45.52)	(31.72)	(39.03)	(11.14)	(93.44)
Tasas Consumo (%)							
Menor 1 año	20.7	14	11.90	45.67	(42.56)	15.11	(68.75)
De 1 - 3 años	19.0	147	7.59	5.60	(56.00)	(197.31)	(253.89)
De 3 - 5 años	17.2	797	0.85	(9.18)	(47.39)	(134.11)	(176.04)
Mayor 5 años	13.8	1,109	(3.05)	(7.88)	(59.22)	(182.84)	(191.00)
Tasas Vivienda (%)							
Mayor 15 años	10.4	277	(0.50)	0.92	(0.54)	3.38	(4.22)
Tasas Tes (%)							
Menor a 1 mes	4.2	n.a	3.38	9.35	(2.48)	(16.24)	(10.86)
Menor a 1 año	4.5	n.a	1.54	7.12	8.27	(16.00)	(14.79)
De 1 a 3 años	4.9	n.a	6.91	20.59	22.38	(39.72)	(51.68)
De 3 a 5 años	5.4	n.a	10.01	26.71	29.80	(56.93)	(77.15)
Mayor a 5 años	6.4	n.a	12.89	28.64	32.27	(70.39)	(88.96)
Mayor a 15 años	6.8	n.a	14.49	25.08	27.50	(78.90)	(91.33)

Fuentes: Banco de la República. Cálculos con información de la Superintendencia Financiera de Colombia.

6. Inversiones

a. Inversiones Netas de los Establecimientos de Crédito 1/ (Miles de millones de pesos y porcentajes)

(Miles de millones de pesos)	Saldo a 29/11/2019	VARIACIONES									
		SEMANAL		ÚLTIMAS 4 SEMANAS		ÚLTIMAS 13 SEMANAS		AÑO CORRIDO		ANUAL	
		ABS	%	ABS	%	ABS	%	ABS	%	ABS	%
A. Moneda Legal	99,789	99	0.1	924	0.9	-3,581	-3.5	7,970	8.7	7,034	7.6
B. Moneda Extranjera	38,324	439	1.2	239	0.6	1,092	2.9	5,420	16.5	5,818	17.9
C. TOTAL (A+B=C)	138,113	538	0.4	1,163	0.8	-2,489	-1.8	13,390	10.7	12,852	10.3
ITEM DE MEMORANDO											
Moneda Extranjera - En millones US\$ 2/	10,880	-228	-2.0	-526	-4.6	17	0.2	755	7.5	833	8.3
TASA REPRESENTATIVA DE MERCADO	3,522	112	3.3	183	5.5	95	2.8	273	8.4	287	8.9

b. Inversiones de los Establecimientos de Crédito en ML 1/

(Miles de millones de pesos)	Saldo a 29/11/2019	VARIACIONES									
		SEMANAL		ÚLTIMAS 4 SEMANAS		ÚLTIMAS 13 SEMANAS		AÑO CORRIDO		ANUAL	
		ABS	%	ABS	%	ABS	%	ABS	%	ABS	%
INVERSIONES NETAS	99,789	99	0.1	924	0.9	-3,581	-3.5	7,970	8.7	7,034	7.6
A. Establecimientos de crédito	99,789	99	0.1	924	0.9	-3,581	-3.5	7,970	8.7	7,034	7.6
Inversiones Brutas	99,902	100	0.1	925	0.9	-3,584	-3.5	7,989	8.7	7,060	7.6
a) Títulos de deuda:	70,611	25	0.0	599	0.9	-4,264	-5.7	4,274	6.4	2,976	4.4
Título de Tesorería - TES	53,996	-146	-0.3	418	0.8	-5,525	-9.3	2,774	5.4	1,086	2.1
Otros Títulos de deuda pública	5,104	-2	0.0	-43	-0.8	162	3.3	310	6.5	276	5.7
Otros emisores Nacionales	11,488	173	1.5	225	2.0	1,099	10.6	1,167	11.3	1,591	16.1
Emisores Extranjeros	23	0	-0.2	0	-1.9	0	-0.7	23	--	23	--
b) Instrumentos de patrimonio	4,342	-6	-0.1	-39	-0.9	-241	-5.3	670	18.3	652	17.7
c) Otras inversiones 2/	24,949	81	0.3	365	1.5	921	3.8	3,044	13.9	3,431	15.9
Deterioro	112	1	1.0	1	1.1	-3	-2.6	18	19.7	26	30.0

c. Inversiones de los Establecimientos de Crédito en ME 1/

(Miles de millones de pesos)	Saldo a 29/11/2019	VARIACIONES									
		SEMANAL		ÚLTIMAS 4 SEMANAS		ÚLTIMAS 13 SEMANAS		AÑO CORRIDO		ANUAL	
		ABS	%	ABS	%	ABS	%	ABS	%	ABS	%
INVERSIONES NETAS	38,324	439	1.2	239	0.6	1,092	2.9	5,420	16.5	5,818	17.9
A. Establecimientos de crédito	38,324	439	1.2	239	0.6	1,092	2.9	5,420	16.5	5,818	17.9
Inversiones Brutas	38,324	439	1.2	239	0.6	1,092	2.9	5,420	16.5	5,818	17.9
a) Títulos de deuda:	1,320	-125	-8.6	-364	-21.6	-427	-24.4	85	6.9	257	24.2
Título de Tesorería - TES	209	6	3.0	9	4.5	-42	-16.9	46	28.1	48	29.7
Otros Títulos de deuda pública	258	11	4.7	16	6.5	18	7.6	-256	-49.9	-207	-44.5
Otros emisores Nacionales	212	7	3.5	40	23.5	55	34.5	113	113.0	57	36.5
Emisores Extranjeros	640	-149	-18.9	-429	-40.1	-457	-41.7	183	40.1	359	127.9
b) Instrumentos de patrimonio	85	1	0.8	4	5.0	9	12.2	12	17.2	9	12.0
c) Otras inversiones 2/	36,920	563	1.5	599	1.6	1,510	4.3	5,322	16.8	5,552	17.7
Deterioro	0	0	3.3	0	5.5	0	2.8	0	8.4	0	8.9

1/ No incluye FDN

2/ Incluye inversiones en subsidiarias y filiales, en asociadas, en negocios y operaciones conjuntas y en derechos fiduciarios. Incluye ajustes por reclasificación entre monedas nacional y extranjera.

Fuentes: Formato 281 de la Superintendencia Financiera de Colombia y cálculos Banco de la República.

8. Activos externos netos y el mercado cambiario

a. Reservas Internacionales

RESERVAS INTERNACIONALES 1/
(Millones de dólares)

Concepto	2018	Acum Año nov 29	2019	
	Acum Año dic 31		Acum Año** dic 6	Acum mes** dic 6
SALDO				
I. Reservas Internacionales Brutas *	48,401	52,958	52,980	
II. Pasivos de Corto Plazo	9	6	6	
III. Reservas Internacionales Netas (I-II) *	48,393	52,952	52,973	
VARIACION				
I. Reservas Internacionales Brutas	764	4,556	4,578	22
Pasivos de Corto Plazo	0	(2)	(2)	0
II. Reservas Internacionales Netas	764	4,559	4,581	22
Causaciones y Valuaciones	(429)	937	822	(115)
Pasivos con Residentes	(12)	(83)	(83)	0
Opciones call por ejercer	0	0	0	0
MEMO - ITEM				
Saldo Reservas internacionales brutas sin FLAR *	47,897	52,438	52,459	
Causaciones, Valuaciones y Provisiones (deterioro)	(437)	500	385	
Pasivos con Residentes	96	13	13	
Opciones call por ejercer	0	0	0	

* Para efectos de reporte al FMI se excluyen los aportes al Fondo Latinoamericano de Reservas FLAR del saldo de reservas internacionales, sin embargo, en la información contable del Banco de la República los aportes al FLAR continúan formando parte de los activos de reservas.

** Cifras provisionales.

1/ A partir del 4 de junio de 2019 los recursos en dólares del Gobierno en el Banco de la República se registran en cuentas diferentes a las de las reservas internacionales.

Fuente: Banco de la República

10. Mercados Financieros

a. Evolución durante la semana

Durante la semana la percepción del riesgo medida a través del VIX subió 7,92% pasando de 12,62 a 13,62. Los precios del petróleo aumentaron luego de que la OPEP y sus aliados acordaron profundizar recortes a la producción en 500.000 barriles por día a principios de 2020. La referencia WTI subió 7,3% al pasar de USD 55,17 a USD 59,2 y el Brent subió 6,44%, pasando de USD 60,49 a USD 64,39.

En Estados Unidos:

- Donald Trump dijo que restablecerá los aranceles a las importaciones de acero y aluminio procedentes de Brasil y Argentina. Según el mandatario Brasil y Argentina habrían efectuado una devaluación de sus monedas que afectaría a los agricultores norteamericanos.
- El índice manufacturero ISM bajó en noviembre a 48.1 desde 48.3 el mes previo, por debajo de las expectativas del mercado que estimaban un aumento a 49.2.
- El gasto en construcción declinó un 0.8% en octubre, lo cual contrastó con las expectativas del mercado que esperaban un crecimiento de 0.4% (Ant.: 0.5%).
- Trump afirmó que no hay plazo límite para sellar un acuerdo comercial con China y que podría ser mejor esperar hasta después de la elección presidencial de noviembre de 2020.
- Las contrataciones del sector privado en noviembre cayeron a su nivel más bajo en seis meses. Las nóminas de las empresas subieron a 67,000, mientras que los analistas esperaban 140,000.
- El déficit comercial se redujo en octubre a su nivel más bajo en casi un año y medio (Obs.: USD -47.2 mm; Esp.: USD -48.5 mm; Ant.: USD -52.5 mm).
- El cambio en las nóminas no agrícolas superó lo esperado por el mercado en noviembre, registrando el mejor ritmo desde enero de 2019 (Obs.: 266k; Esp.: 180k; Ant.: 128k).

En Asia:

- En China, el índice PMI para el sector manufacturero subió a 51.8 en noviembre desde los 51.7 del mes anterior (Esp.: 51.5). El índice del sector servicios se situó por encima del consenso de mercado y registró un aumento hasta máximos de siete meses (Obs.: 53.5; Esp.: 51.2; Ant.: 51.1).
- En China, el Ministerio de Finanzas afirmó que el Gobierno levantará los aranceles a la importación de algunos envíos de soya y carne de cerdo procedentes de EE.UU., en respuesta a solicitudes individuales de varias empresas que realizan las importaciones.
- En Japón, el primer ministro Shinzo Abe anunció un paquete de estímulo económico de USD120 mm para impulsar el crecimiento económico, basándose en tres pilares: i) garantizar la reconstrucción y la seguridad en caso de una catástrofe, ii) proporcionar un apoyo intensivo para superar los riesgos económicos a la baja y iii) mantener la vitalidad económica después de los Juegos Olímpicos en Tokio.
- En India, el Banco de la Reserva de la India mantuvo inalterada la TPM en 5.15% de forma unánime, mientras que los analistas esperaban un recorte de 25 pb a 4,90%.

En Europa:

- El índice PMI de fabricación de la zona euro se ubicó en 46.9 en noviembre (Esp.: 46.6; Ant.: 46.6) manteniéndose desde febrero por debajo de la marca de 50, mientras que la lectura final del índice compuesto PMI de noviembre se mantuvo estable en 50.6 (Esp.: 50.3; Ant.: 50.3) y el PMI de servicios bajó de 52.2 a 51.9 (Esp.: 51.5).
- Las ventas al por menor de la zona euro en octubre disminuyeron más de lo esperado (Obs.: -0.6%; Ant.: -0.5%; Esp.: 0.1%).
- La producción industrial de Alemania cayó inesperadamente en octubre tras una fuerte disminución en la producción de bienes de equipo (Obs.: -5.3% y/y; Esp.: -3.6% y/y; Ant.: -4.3% y/y).
- Las ordenes de fábricas alemanas en octubre disminuyeron 0.4%, mientras que se esperaba un crecimiento de 0.4% (Ant.: 1.3%).
- El PMI manufacturero alemán subió ligeramente en noviembre a una lectura de 44.1, siendo el máximo en cinco meses (Esp.: 43.8; Ant.: 43.8).
- En Reino Unido, la agencia Moody's rebajó la perspectiva para los bancos de "estable" a "negativa" debido a que la incertidumbre prolongada sobre el Brexit ha afectado el entorno operativo de los bancos.
- En Reino Unido, el índice PMI de servicios cayó en noviembre a 49.3 desde el 50.0 de octubre (Esp.: 48.6) al igual que el PMI compuesto que registró una lectura de 49.3 (Esp.: 48.5; Ant.: 48.5).

En América:

- En Perú, la inflación de noviembre se ubicó por encima de las expectativas del mercado, aunque se mantuvo por debajo del nivel medio del rango meta anual del Banco Central (Obs.: 1.87%; Esp.: 1.76%; Ant.: 1.88%).
- En Brasil, el crecimiento del PIB en el tercer trimestre superó las expectativas del mercado registrando un crecimiento anual de 1.2% (Esp.: 1.0%; Ant.: 1.0%).
- En Brasil, la producción industrial aumentó por tercer mes consecutivo en octubre (Obs.: 1.0% y/y; Esp.: 1.4% y/y; Ant.: 1.1% y/y).
- En Brasil, la inflación aumentó a máximos de siete meses en noviembre desde los niveles ultra bajos del mes anterior (Obs.: 3.27% y/y; Esp.: 3.23% y/y; Ant.: 2.54% y/y).
- En Chile, el Banco Central mantuvo inalterada la TPM en 1.75%, en línea con lo esperado por los analistas.
- En Chile, los precios al consumidor en noviembre aumentaron 2.7% anual, levemente inferior a lo esperado de 2.8% (Ant.: 2.5%).
- En Chile, el Gobierno anunció un paquete de recuperación por USD5.5 mm, luego de conocerse una fuerte contracción de la actividad en octubre, producto de las protestas sociales. El ministro de Hacienda explicó que el plan incluye USD2.4 mm en inversión para infraestructura y bienes públicos dañados, así como incentivos a pequeñas y medianas empresas, flexibilización del seguro de cesantía, entre otros.
- En Chile, las ventas al por menor cayeron más de lo esperado en octubre, reflejando las dificultades que ha enfrentado el sector del comercio ante los disturbios (Obs.: -12.1%; Esp.: -6.0%; Ant.: -0.9%).
- En Colombia, el resultado de inflación fue inferior a lo esperado por el consenso del mercado para el noviembre, registrando una variación de 3.84% anual (Esp.: 3.91%; Ant.: 3.86%).
- En Colombia, la tasa de desempleo en octubre aumentó y se ubicó en 9.8%, 0.7 pp por encima del mismo mes del 2018, lo cual indica una pérdida de 285,000 empleos.
- En Colombia, en octubre de 2019 las exportaciones se ubicaron en USD\$3,319 m (FOB), representando una disminución del 11.9% con respecto a octubre del 2018 (Esp.: USD \$3,235; Ant.: USD \$3,079).

b. Tasas de interés de Bancos Centrales

	Tasa de interés vigente			
	Actual (a) 06 de diciembre	Semana anterior 29 de noviembre	4 sem atrás 06 de noviembre	Un año atrás
Estados Unidos	1,5 - 1,75	1,5 - 1,75	1,5 - 1,75	2 - 2,25
Zona Euro	0,00	0,00	0,00	0,00
Japón	-0,10	-0,10	-0,10	-0,10
Reino Unido	0,75	0,75	0,75	0,75
Canadá =	1,75	1,75	1,75	1,75
Brasil	5,00	5,00	5,00	6,50
México	7,50	7,50	7,75	8,00
Colombia	4,25	4,25	4,25	4,25
Chile =	1,75	1,75	2,50	2,75
Argentina*	63,00	63,00	64,01	59,01
Perú	2,25	2,25	2,50	2,75
Australia =	0,75	0,75	0,75	1,50
Nueva Zelanda	1,00	1,00	1,00	1,75
Malasia	3,00	3,00	3,00	3,25
Sudáfrica	6,50	6,50	6,50	6,75
Turquía	14,00	14,00	14,00	24,00
India =	5,15	5,15	5,15	6,50
Rusia	6,50	6,50	6,50	7,50
China	4,35	4,35	4,35	4,35
Suiza	-1,25 - -0,25	-1,25 - -0,25	-0,25 - -0,25	-1,25 - -0,25
Indonesia	5,00	5,00	5,00	3,23
Noruega	1,50	1,50	1,50	0,75

*El BCRA anunció el 28/09/2018 que el crecimiento de la base monetaria será nulo hasta junio del 2019. Por tanto, esta tasa es calculada diariamente como el promedio de las tasas negociadas de las LELIQ con las entidades financieras.

c. Inflación observada y expectativas de inflación

	Tasa actual y meta de inflación			Encuesta de expectativas de inflación anual a diciembre del 2019			
	06 de diciembre			BLOOMBERG		BANCOS CENTRALES	
	Inflación (b)	Tasa de interés real [[1+a)/(1+b)]-1	Meta de Inflación 2019	Fecha de la encuesta	Resultado	Fecha realización de la encuesta	Resultado
Estados Unidos (oct)	1,8	-0,05	2,00	06/12/2019	1,80	-	-
Zona Euro (nov)	1	-0,99	2,00	06/12/2019	1,20	oct-19	1,20
Japón (oct)	0,2	-0,30	2,00	06/12/2019	0,60	-	-
Reino Unido (oct)	1,5	-0,74	2,00	06/12/2019	1,90	sep-19	3,30
Canadá (oct)	1,9	-0,15	1,00 - 3,00	06/12/2019	1,90	-	-
Brasil (nov) ↑	3,27	1,68	2,75 - 5,75	06/12/2019	3,60	dic-19	3,84
México (oct)	3,02	4,35	3,00	06/12/2019	3,60	dic-19	2,93
Colombia (nov) ↓	3,84	0,39	2,00 - 4,00	06/12/2019	3,50	nov-19	3,88
Chile (nov) ↑	2,79	-1,01	2,00 - 4,00	06/12/2019	2,20	nov-19	2,70
Argentina (oct)	50,5	8,31	12,00 - 17,00	06/12/2019	53,80	dic-19	54,60
Perú (nov)	1,87	0,37	1,00 - 3,00	06/12/2019	2,10	nov-19	2,00
Australia (sep)	1,7	-0,93	2,00 - 3,00	06/12/2019	1,60	sep-19	3,10
Nueva Zelanda (sep)	1,5	-0,49	1,00 - 3,00	06/12/2019	1,60	dic-19	1,66
Malasia (oct)	1,1	1,88	-	06/12/2019	0,70	-	-
Sudáfrica (oct)	3,7	2,70	3,00 - 6,00	06/12/2019	4,20	sep-19	4,80
Turquía (nov) ↑	10,56	3,11	3,00 - 7,00	06/12/2019	15,60	nov-19	12,10
India (oct)	4,62	0,51	2,00 - 6,00	-	-	-	-
Rusia (nov) ↓	3,5	2,90	4,00	06/12/2019	4,50	-	-
China (oct)	3,8	0,53	3,00	06/12/2019	2,60	-	-
Irlanda (oct)	0,7	-0,70	2,00	06/12/2019	1,00	-	-
Portugal (nov)	0,3	-0,30	2,00	-	-	-	-
Grecia (oct)	-0,7	0,70	2,00	-	-	-	-
Suiza (nov) ↑	-0,1	-0,15	2,00	-	-	-	-
Indonesia (nov)	3	1,94	2,50 - 4,50	06/12/2019	3,10	oct-19	3,29
Noruega (oct)	1,8	-0,29	2,00	06/12/2019	2,20	-	-

d. Tasas de los mercados monetarios internacionales

	Plazo	Tasa actual (a) 06 de diciembre	Semana anterior (b) 29 de noviembre	4 sem atrás	31 de Diciembre de 2018	Un año atrás	Variación p.b. última semana (a-b)
FEDERAL FUND	1 Día	1,55	1,56	1,55	2,40	2,20	-1,0
LIBOR	1Día	1,53	1,54	1,54	2,38	2,18	-1,3
LIBOR	1 Semana	1,58	1,59	1,61	2,41	2,23	-0,4
LIBOR	1 Mes	1,72	1,70	1,76	2,50	2,39	1,8
LIBOR	3 Meses	1,89	1,91	1,90	2,81	2,77	-1,5
EUR LIBOR	1 Día	-0,57	-0,57	-0,57	-0,47	-0,46	-0,2
EUR LIBOR	1 Semana	-0,54	-0,54	-0,54	-0,44	-0,44	-0,7
EUR LIBOR	1 Mes	-0,51	-0,52	-0,50	-0,41	-0,41	0,4
EUR LIBOR	3 Meses	-0,44	-0,43	-0,45	-0,36	-0,35	-0,9

Fuente: Bloomberg

Federal fund rate: Tasa interbancaria overnight a la cual los bancos miembros de sistema de la Reserva Federal de los Estados Unidos se prestan el exceso de reservas sin exigir garantía como contrapartida.

Libor: Tasa de interés interbancaria que se aplica en el mercado de capitales de Londres. Esta tasa se construye a partir de las cotizaciones (punta de oferta) que presentan los bancos con mejor calidad crediticia a las 11:00 a.m. hora en Londres, para los diferentes plazos. En el documento se presenta la tasa de referencia para transacciones en dólares. EUR libor: Tasa de interés interbancaria para las transacciones en Euros que se aplica en el mercado de capitales de Londres. Esta tasa se construye a partir de las cotizaciones (punta de oferta) que presentan los bancos con mejor calidad crediticia a las 11:00 a.m. hora en Londres, para los diferentes plazos.

e. Bonos del tesoro americano

BONOS DEL TESORO AMERICANO 1/	Tasa actual (a) 06 de diciembre	Semana anterior (b) 29 de noviembre	4 sem atrás	31 de Diciembre de 2018	Un año atrás	Variación p.b. última semana (a-b)
0,25	1,50	1,57	1,54	2,35	2,40	-6,23
0,5	1,54	1,61	1,56	2,56	2,54	-7,10
2	1,62	1,61	1,61	2,49	2,76	0,3
5	1,66	1,63	1,63	2,51	2,75	3,6
10	1,84	1,78	1,83	2,69	2,90	6,1
30	2,28	2,21	2,32	3,02	3,16	7,2

1/ Bonos genéricos de Bloomberg

Fuente: Bloomberg

f. Spread de deuda soberana*

EMBI (Emerging Market Bond Index) 1/	Spread actual (a) 06 de diciembre	Semana anterior (b) 29 de noviembre	4 sem atrás 06 de noviembre	31 de Diciembre de 2018	Un año atrás	Variación última semana (a-b)	Variación porcentual última semana (a/b)-1
Plus soberanos	334	340	365	445	438	-6	-1,6%
Colombia	179	188	185	228	212	-9	-4,8%
Argentina	2321	2273	2363	815	723	48	2,1%
Brasil	231	238	234	273	270	-7	-2,9%
México	314	320	319	354	346	-6	-1,9%
Perú	124	127	134	168	172	-3	-2,4%
Venezuela	14 103	14986	15014	7014	6686	-883	-5,9%
Turquía	429	444	449	423	467	-15	-3,4%
Sudáfrica	321	322	313	318	304	-1	-0,3%

1/ Bonos genéricos de Bloomberg

Fuente: Bloomberg

EMBI plus: Emerging Markets Bond Index – Embi + es un índice creado por JP Morgan que mide los retornos totales de los instrumentos de deuda externa de los países emergentes, incluyendo bonos Brady en dólares y en otras monedas, préstamos, Eurobonos e instrumentos de deuda local denominados en dólares. Este indicador está concentrado en instrumentos de las tres principales economías de Latinoamérica (Brasil, México y Argentina) con una ponderación de 68%, dejando el resto para los otros países Latinoamericanos. Para el desarrollo de este informe, se considera el spread de dicho portafolio EMBI, sobre la curva cero cupón de los treasuries. EMBI plus país: Emerging Markets Bond Index (Embi +) calculado bajo los mismos criterios del EMBI PLUS considerando únicamente los títulos del respectivo país. Para el desarrollo de este informe, se considera el spread de dicho portafolio EMBI, sobre la curva cero cupón de los treasurie

*A partir del 01/10/2018 los tickers de Bloomberg de Colombia, México, Brasil, Argentina y Perú corresponden a ELI GCOL index, ELI GMXN index y ELI GBRL index, ELI GARL index y ELI GPER index, respectivamente

g. TED (Libor 3 Meses – T-bills 3 Meses)

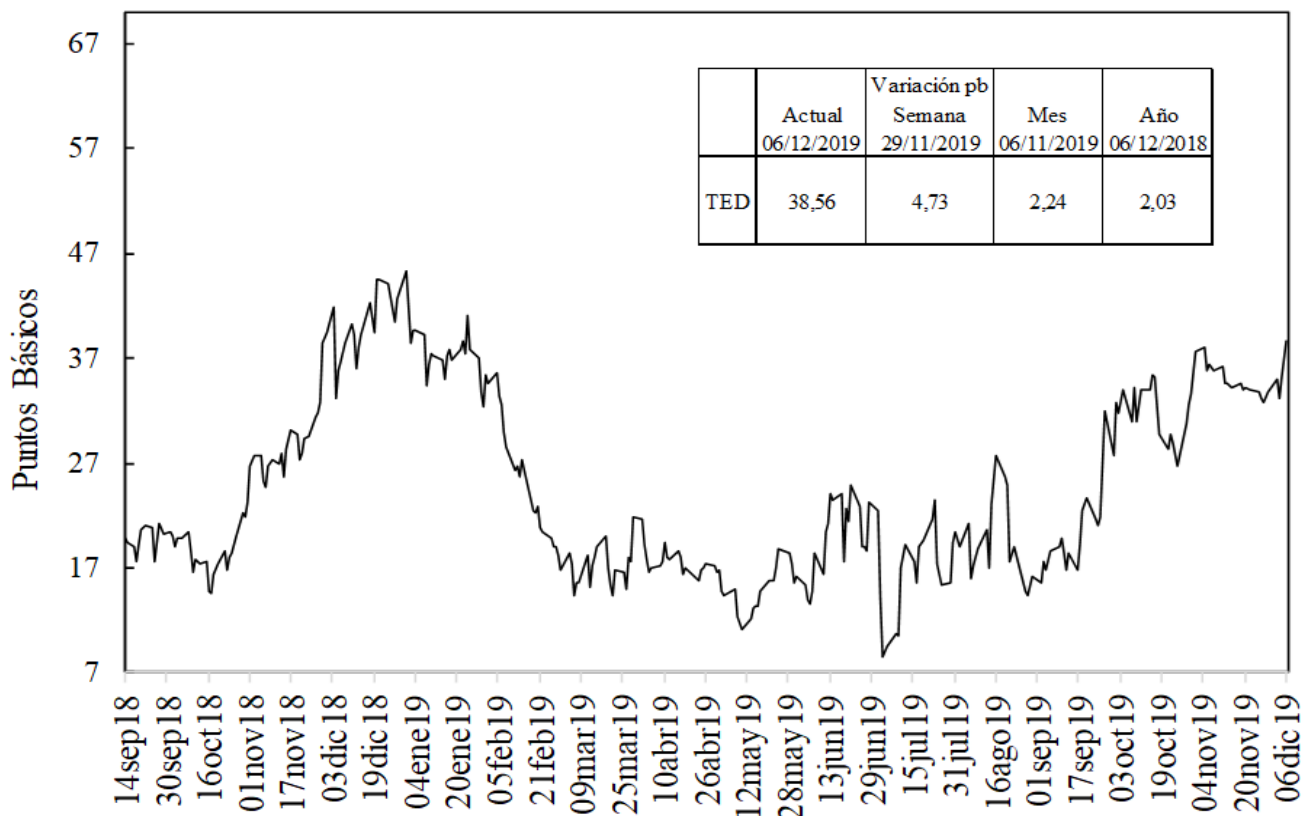

Fuente: Bloomberg, DOAM.

h. Embi plus, embi Colombia, CDS, coeficientes de aversión al riesgo y yankees*

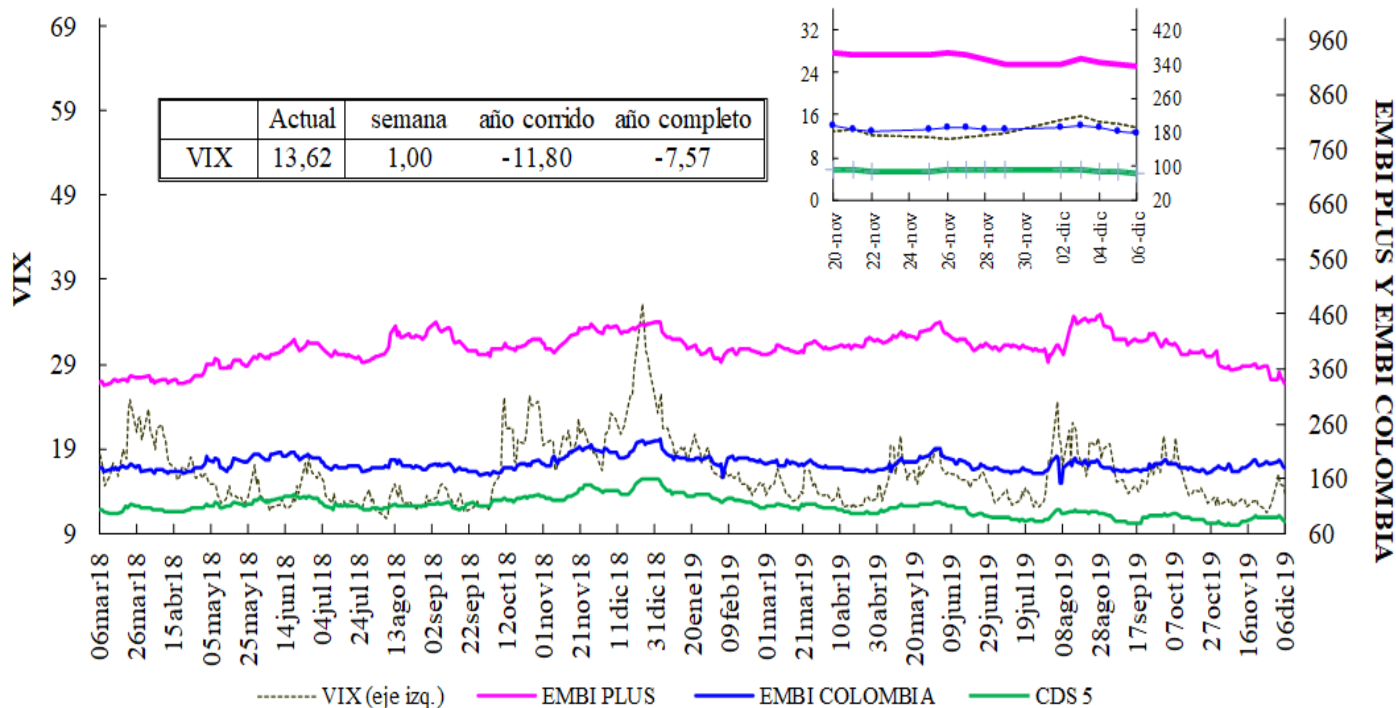

VIX: Índice de volatilidad del "Chicago Board Options Exchange SPX", que refleja la volatilidad implícita en las opciones sobre las acciones que componen el S&P 500.

Se utiliza como un indicador que mide la aversión al riesgo de los inversionistas, la variación se presenta en términos absolutos.

*El ticker del EMBI de Colombia en Bloomberg corresponde a ELI GCOL index.

EMBI-CDS 1-CDS 10-CDS 5

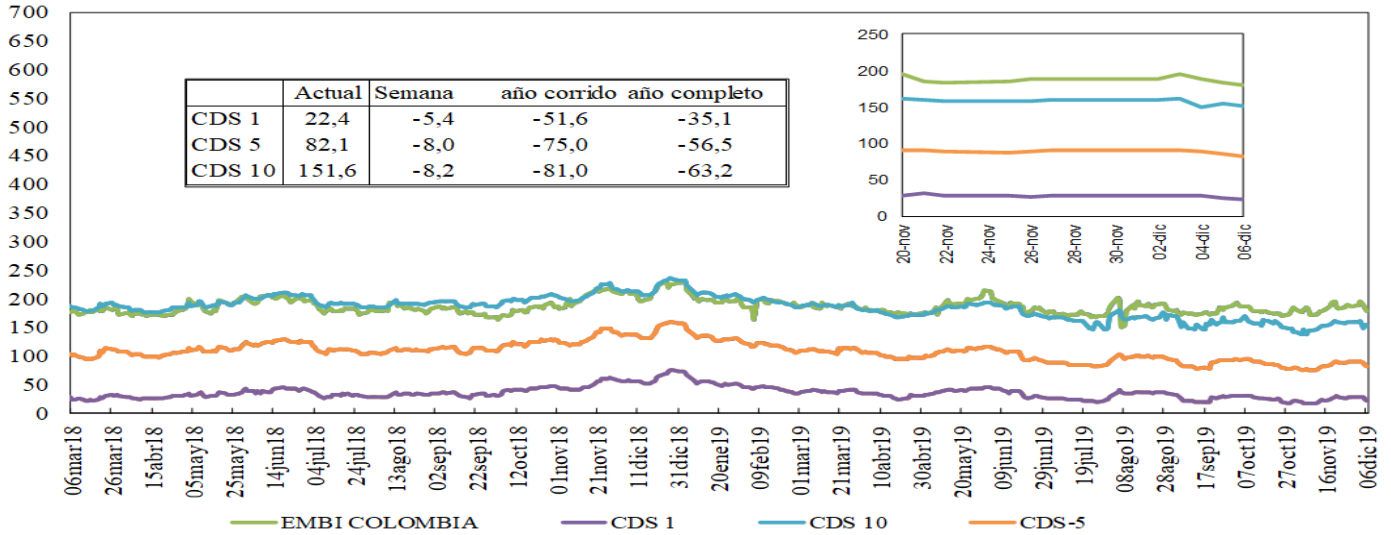

Fuente: Bloomberg, DOAM.

Credit Default Swap América Latina-5 años

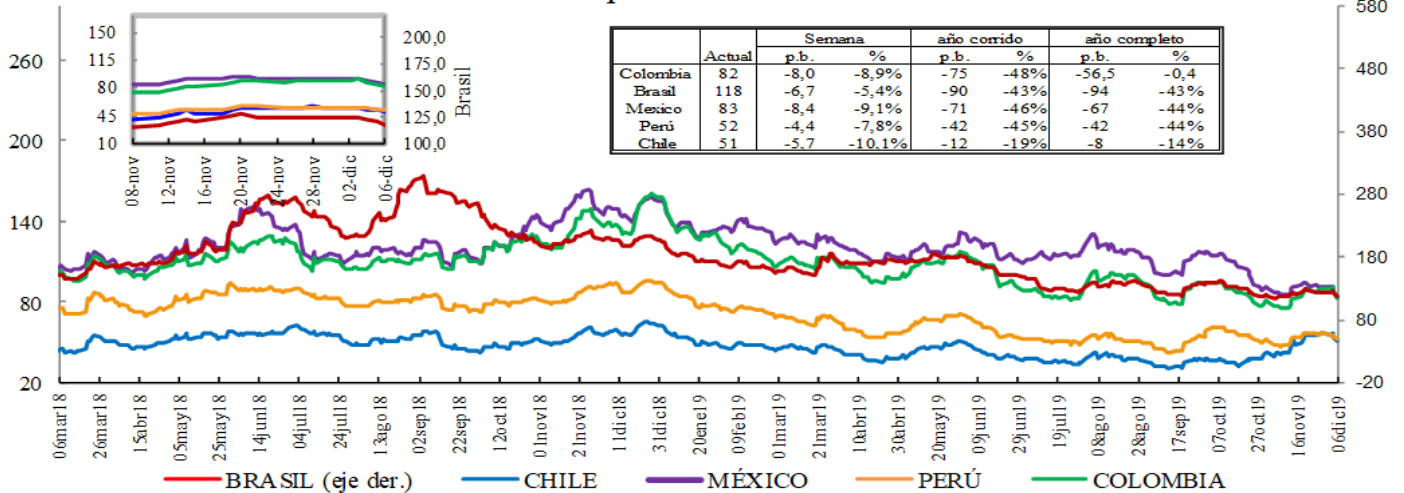

*En la gráfica que muestra el zoom, el eje de la derecha corresponde al eje de Brasil.

Fuente: Bloomberg, DOAM.

Credit Default Swap otros países - 5 años

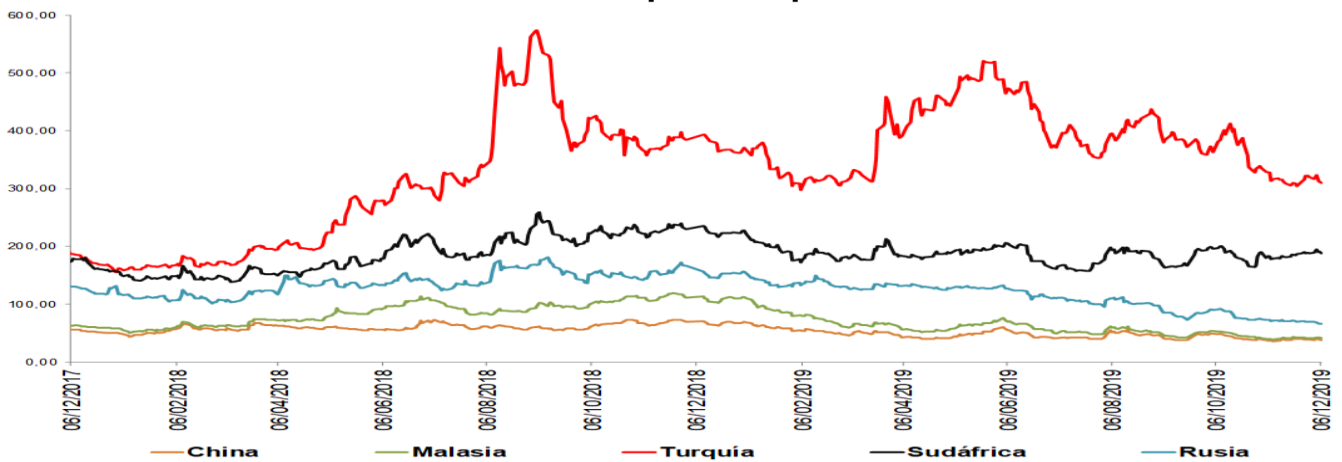

*El ticker del EMBI de Colombia en Bloomberg corresponde a ELI GCOL index.

Un Credit Default Swap (CDS) es un instrumento financiero por medio del cual se negocia el riesgo crediticio de un bono. El tenedor paga una prima (puntos básicos sobre el valor nominal del bono) a la entidad que ofrece el CDS a cambio de que esta responda por un valor nominal en caso que el emisor haga default. La valoración de un CDS se hace en puntos básicos sobre el valor nominal del bono y tiene una relación directa con el nivel de aversión al riesgo de los inversionistas. Es decir, entre mas alta sea la probabilidad de default, mayor será el valor del CDS y viceversa.

i. Índices Accionarios

País	Índices accionarios	Nivel actual 06 de diciembre	Diferencia			
			Semanal 29 de noviembre	4 sem atrás 06 de noviembre	31 de Diciembre de 2018	Un año atrás
EE UU	DOW JONES	28.015	-0,13%	1,9%	20,1%	12,3%
EE UU	S&P500	3.146	0,16%	2,2%	25,5%	16,7%
EE UU	NASDAQ	8.657	-0,10%	2,9%	30,5%	20,4%
Zona Euro	Euro Stoxx 50	3.692	-0,30%	0,1%	23,0%	21,2%
Alemania	DAX	13.167	-0,53%	-0,1%	24,7%	21,8%
Argentina	MERVAL	36.562	5,98%	3,0%	20,7%	14,2%
México	MEXBOL	41.939	-2,06%	-4,3%	0,7%	-0,1%
Brasil (Sao Paulo)	IBOV	111.126	2,67%	2,6%	26,4%	25,1%
Chile	IPSA	4.735	4,79%	0,1%	-7,3%	-7,5%
Venezuela	IBVC	70.997	1,58%	47,6%	4322,8%	8536,2%
Perú	IGBVL	19.874	-1,01%	-1,0%	2,7%	2,9%
Colombia	COLCAP	1.612	-0,02%	-2,7%	21,6%	15,9%
Japón	NKY	23.354	0,26%	0,2%	16,7%	8,6%
China	SHANGAI SE	2.912	1,39%	-2,2%	16,8%	11,8%

Fuente: Bloomberg.

j. Comportamiento de tasas de cambio

i) Depreciación de las principales monedas frente al Dólar Americano

TASAS DE CAMBIO Frente al dólar	Tasa Indirecta 06 de diciembre	Tasa Directa 06 de diciembre	Depreciación de las diferentes monedas frente al Dólar					
			Semanal 29 de noviembre	4 semanas atrás	31 de Diciembre de 2018	Un año atrás	Dos años atrás	Tres años atrás
Euro	1,1060	0,90	-0,38%	0,1%	3,7%	2,8%	6,7%	-3,1%
Libra	1,3140	0,76	-1,63%	-2,2%	-2,9%	-2,7%	1,9%	-3,5%
AUD	0,6841	1,46	-1,13%	0,6%	3,0%	5,8%	10,6%	9,1%
NZD	0,6566	1,52	-2,19%	-3,0%	2,3%	4,7%	4,8%	8,4%
CAD	0,7544	1,33	-0,20%	0,6%	-2,8%	-1,0%	3,6%	-0,2%
Yen	0,0092	108,59	-0,83%	-0,4%	-1,0%	-3,6%	-3,3%	-4,8%
NOK	0,1095	9,1	-1,03%	-0,5%	5,7%	7,1%	10,4%	8,6%

Fuente: Bloomberg.

ii) Depreciación de monedas de países emergentes frente al Dólar Americano (tasas de cierre)

TASA DE CAMBIO Países Emergentes	Tasa actual 06 de diciembre	Depreciación de las diferentes monedas frente al Dólar					
		Semanal 29 de noviembre	4 sem atrás 06 de noviembre	31 de Diciembre de 2018	Un año atrás	Dos años atrás	Tres años atrás
Colombia	3.427,97	-2,70%	3,2%	5,5%	7,5%	14,0%	13,7%
Argentina	59,95	0,08%	0,5%	59,2%	59,0%	247,4%	276,7%
Brasil	4,14	-2,32%	1,6%	6,6%	6,6%	27,9%	21,4%
Venezuela*	41.623,18	9,09%	85,27%	7289,5%	22104,2%	NA	NA
Perú	3,38	-0,80%	1,1%	0,3%	0,1%	4,4%	-1,1%
México	19,31	-1,15%	0,8%	-1,8%	-5,1%	2,3%	-5,3%
Chile	778,27	-3,85%	5,0%	12,5%	14,7%	18,9%	17,3%
Turquía	5,78	0,44%	0,5%	9,2%	8,2%	50,0%	67,6%
India	71,21	-0,74%	0,3%	2,1%	0,4%	10,4%	4,9%
Sudáfrica	14,62	-0,33%	-1,3%	1,9%	4,1%	8,2%	7,2%
Malasia	4,16	-0,45%	0,5%	0,6%	-0,1%	2,0%	-6,2%

* Venezuela: Con el cambio de denominación de Bolívar Fuerte a Bolívar Soberano, cambió la metodología para el cálculo de la Tasa de Cambio, por tal motivo no es posible realizar el cálculo de la depreciación dos y tres años atrás.

Fuente: Bloomberg, SET FX – Tasa promedio

iii) Depreciación del Peso frente a otras monedas

TASAS DE CAMBIO Peso frente a otras monedas	Tasa actual 06 de diciembre	Depreciación del Peso frente a las diferentes monedas					
		Semanal 29 de noviembre	4 sem atrás 06 de noviembre	31 de Diciembre de 2018	Un año atrás	Dos años atrás	Tres años atrás
COP/Euro	3791,16	-2,33%	3,1%	1,7%	4,5%	6,9%	17,3%
COP/Libra	4504,35	-1,09%	5,4%	8,7%	10,5%	11,8%	17,8%
COP/Yen	31,57	-2,70%	3,5%	6,6%	11,6%	17,9%	19,4%
COP/Sol Peruano	1014,96	-1,92%	2,0%	5,2%	7,4%	9,2%	14,9%
COP/Peso Chileno	4,40	1,20%	-1,8%	-6,2%	-6,3%	-4,2%	-3,1%
COP/Real Brasileiro	828,22	-0,39%	1,5%	-1,1%	0,9%	-10,9%	-6,3%
COP/Peso Mexicano	177,56	-1,57%	2,3%	7,4%	13,3%	11,4%	20,1%

Fuente: Bloomberg, cálculos DOAM.

k. Precios internacionales de las materias primas

Materias primas Principales productos	Materias Primas Producto	Nivel actual Dólares 06 de diciembre	Diferencia				
			Semanal 29 de noviembre	Frente a 29 de noviembre	4 semanas atrás	31 de Diciembre de 2018	Un año atrás
Balanza comercial	CRB INDEX	181,2	2,6%	2,57%	0,38%	6,71%	-0,06%
Exportaciones	Café	1,2	4,3%	4,34%	14,54%	21,45%	22,90%
Exportaciones	Azúcar	13,1	2,3%	2,26%	5,12%	4,04%	2,82%
Exportaciones	Petróleo WTI	59,2	7,3%	7,30%	5,06%	30,37%	14,97%
Exportaciones	Carbón	54,4	-7,3%	-7,33%	-3,12%	-37,31%	-37,09%
Exportaciones	Oro	1460,2	-0,3%	-0,26%	-2,04%	13,85%	17,97%
Exportaciones	Níquel	13420,0	-2,8%	-2,82%	-18,12%	26,66%	23,63%
Exportaciones	Aceite de Palma	700,0	0,0%	0,00%	7,69%	0,00%	-27,84%
Importaciones	Trigo	5,3	0,4%	0,38%	2,91%	4,53%	2,51%
Importaciones	Maíz	3,7	3,1%	3,08%	-0,81%	7,60%	6,05%
Importaciones	Cacao	2528,0	1,1%	1,10%	4,35%	6,88%	20,66%
Importaciones	Algodón	0,7	1,8%	1,76%	0,47%	-7,65%	-15,79%
Importaciones	Soya	8,7	-0,5%	-0,46%	-3,65%	3,14%	0,52%
Otros	Plata	16,6	-2,7%	-2,66%	-6,02%	6,98%	14,57%
Otros	Cobre	5867,5	0,2%	0,23%	-0,78%	-1,63%	-4,00%
Otros	Aluminio	1750,5	-2,0%	-1,96%	-3,69%	-6,37%	-10,00%
Otros	Ganado	119,0	0,7%	0,66%	4,38%	-2,98%	3,18%
Otros	Petróleo Brent	64,39	6,4%	6,45%	4,29%	19,68%	7,21%

Fuente: Bloomberg

Precio del petróleo: precio del futuro más cercano a vencer de un barril de petróleo crudo (en dólares).

Precio del carbón: precio de contado FOB de una tonelada de carbón en el New York mercantile exchange (en dólares).

Precio del café: precio de una libra de café colombiano cotizado en la bolsa de New York (en dólares).

Precio del algodón: corresponde a un descuento sobre el contrato de futuros más activamente transado en New York.

Precio del oro: precio de contado de una onza de oro (en dólares).

Precio del trigo: precio de contado de un saco de trigo rojo suave de invierno en Chicago (en dólares).

Precio del sorgo: precio de contado de un saco de sorgo (100 libras americanas) publicado por el Departamento de Agricultura de estados Unidos (en dólares).

Precio de la plata: precio de contado de una onza de plata (en dólares).

Precio del cobre: precio de contado de una tonelada métrica de cobre según London Metal Exchange (en dólares).

Precio del aluminio: precio de contado de una tonelada métrica de aluminio según London Metal Exchange (en dólares).

Precio del níquel: precio de contado de una tonelada métrica de níquel según London Metal Exchange (en dólares).

Aceite de palma: promedio ponderado del precio diario de una tonelada métrica de aceite de palma, para este promedio, si el mes corriente es enero, el precio en este mes será el precio de contado y el precio de los meses siguientes (febrero, marzo y abril) será el precio de los respectivos contratos. Estos son los precios del mercado de Malasia según el Malaysian Palm Oil Borrad (en dólares).

Precio del maíz: precio de contado de un saco de maíz amarillo en Chicago (en dólares).

Precio del azúcar: precio global de contado de una libra de azúcar (Fuente: International Sugar Organization-en centavos de dólar)

Precio del cacao: precio diario calculado como el promedio de los tres futuros de cocoa más cercanos transado en Londres y New York.

Precio del ganado: precio de contado del ganado vivo en el mercado de Estados Unidos (en dólares).

Precio de la Soya: precio de contado de un Bushel de soya amarilla en Chicago (en dólares)

Precio del arroz: precio de contado de un saco de arroz tailandés en Chicago (en dólares)

i) Gráficos precios Internacionales de materias primas

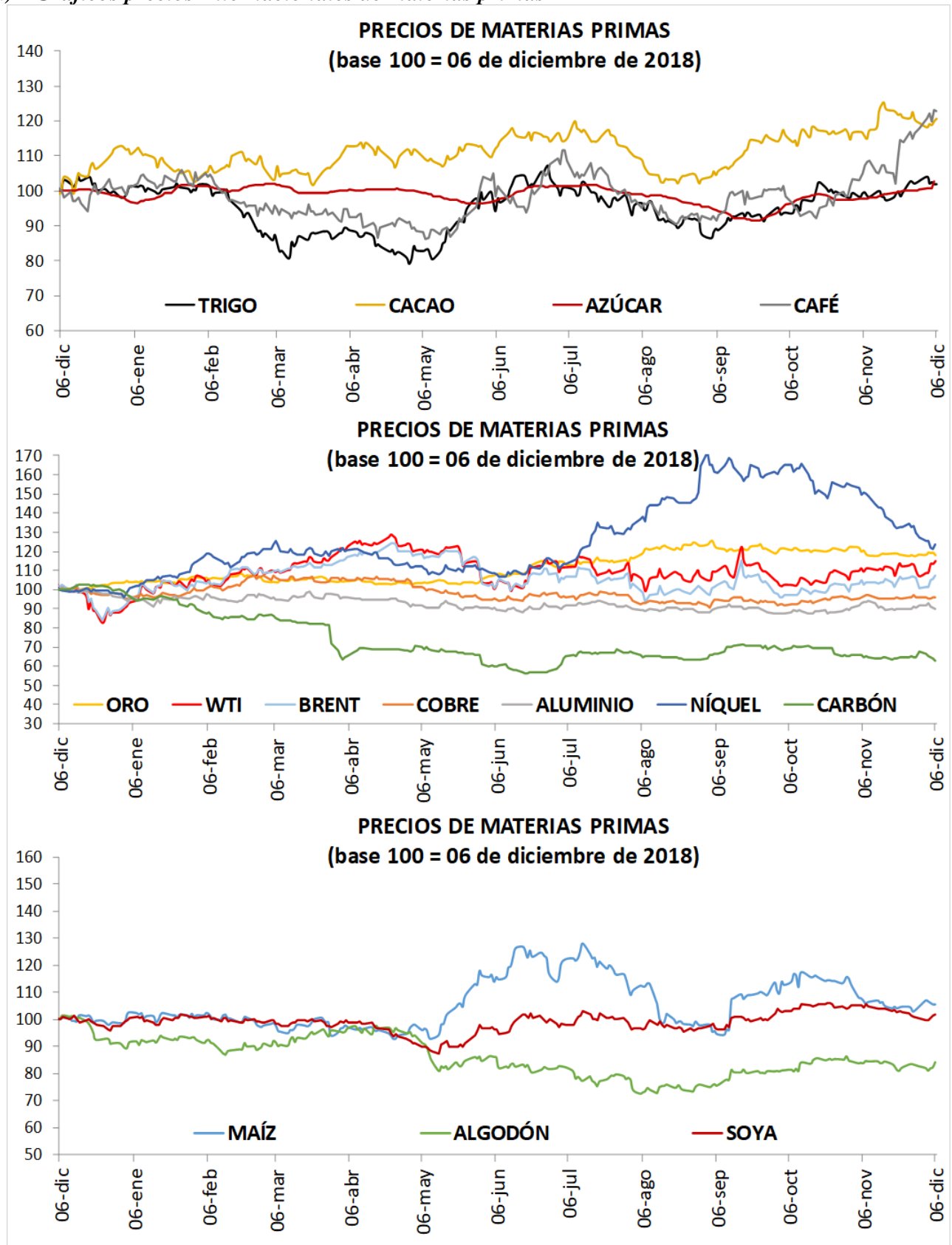

I. Resumen de los mercados de países desarrollados

Mercado De Renta Fija: Bonos Del Tesoro Americano

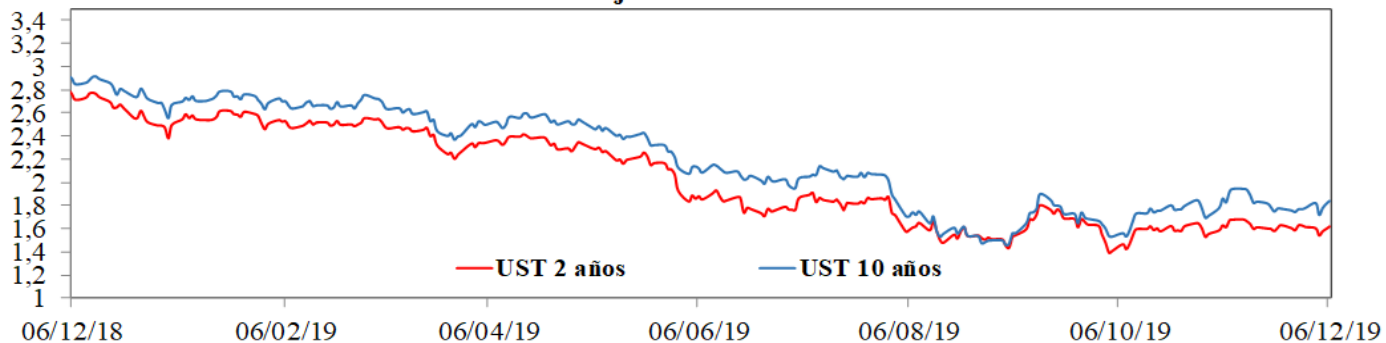

Mercado De Renta Variable: MXWO Index

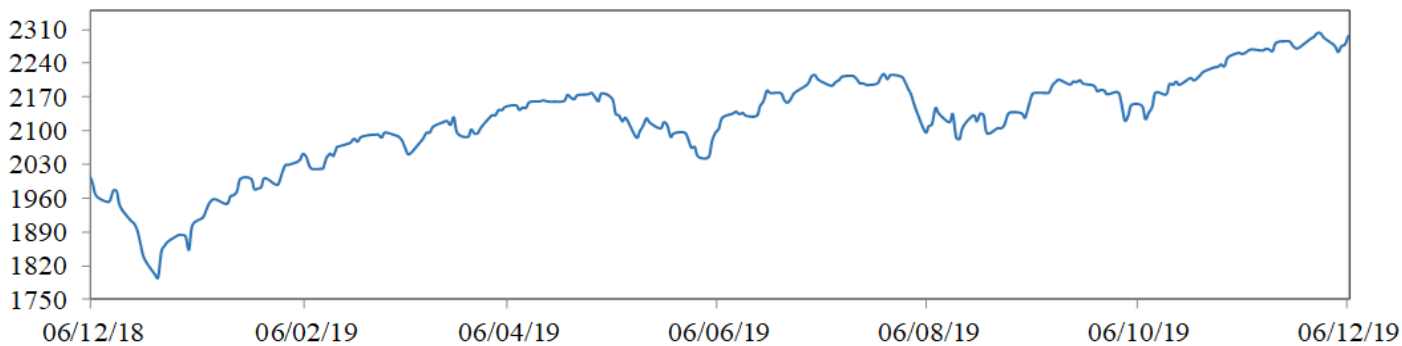

Cotización Del Dólar Frente A Sus Principales Socios Comerciales: DXY Index

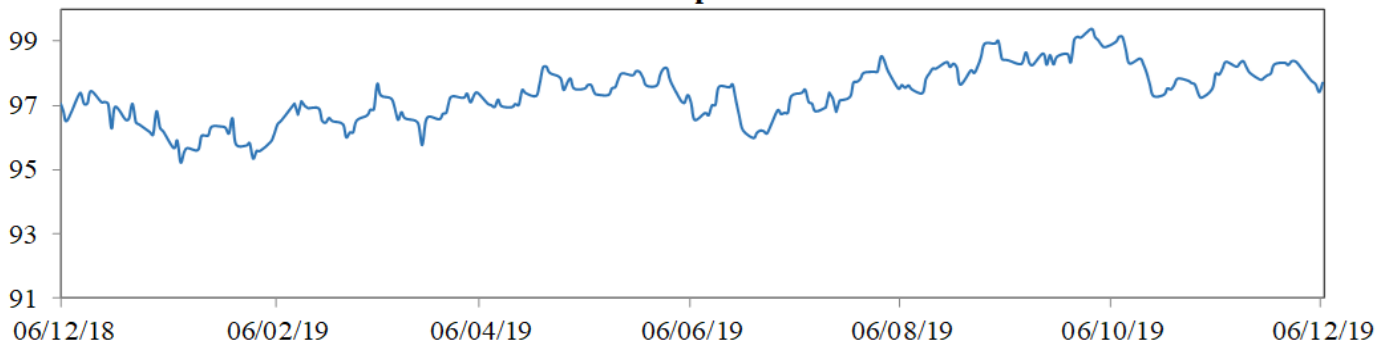

Cotización Principales Materias Primas

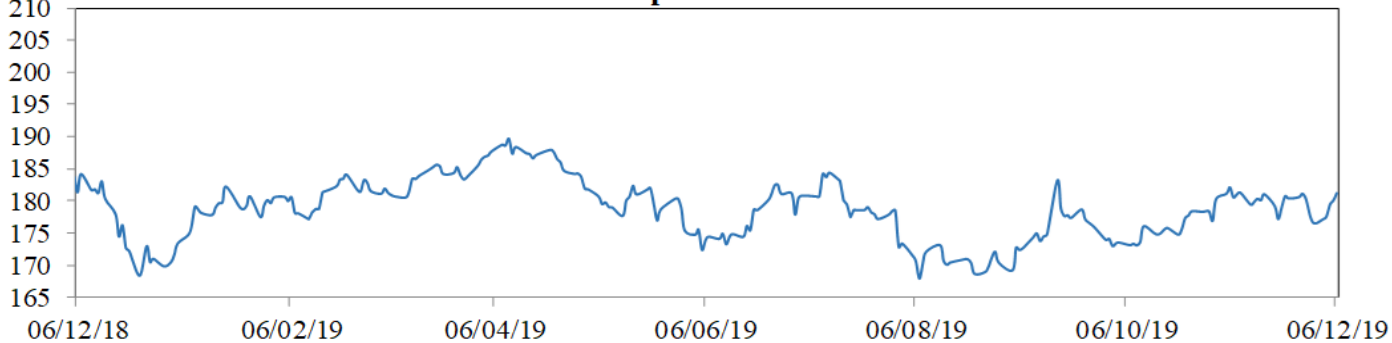

MXWO index: Índice de capitalización que mide el rendimiento de las acciones de compañías de países desarrollados. Este índice se deriva del MSCI de Morgan Stanley, el cual se conoce como el MSCI WORLD. La base del índice MXWO es el 31 de diciembre de 1969.

DXY index: Es un promedio ponderado del valor del dólar contra las monedas de un grupo de países que son los principales socios comerciales de Estados Unidos, entre los cuales se encuentran las siguientes monedas: El euro, el yen japonés, la libra esterlina, el dólar canadiense, la corona sueca y el franco suizo.

CRB index: Es un promedio aritmético de precios de futuros de una canasta de materias primas, entre los cuales se encuentra oro, plata, textiles, ganado vivo, café, azúcar, entre otros. La base del índice CRB es el 4 de noviembre de 1956 con un valor de 107.92.

Fuente: Bloomberg

m. Resumen de los mercados de países emergentes

Mercado De Renta Fija: EMBI Plus

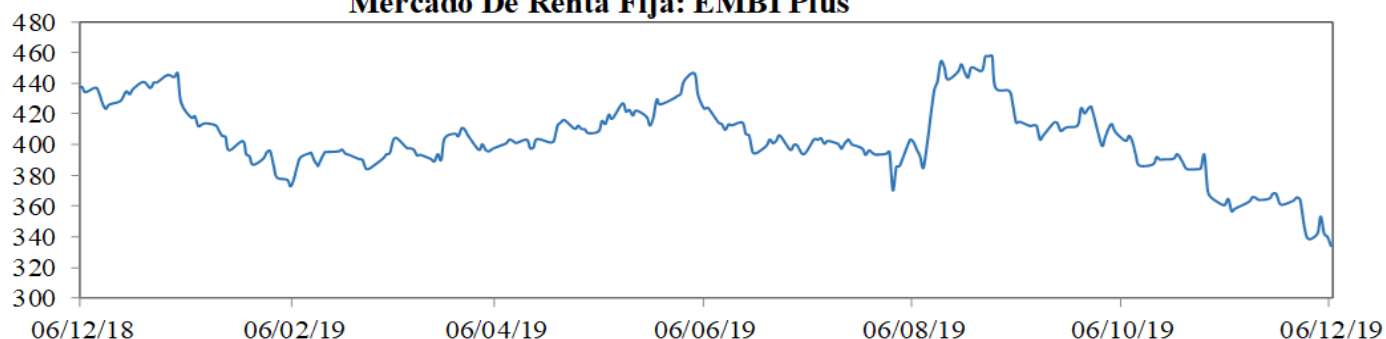

Mercado De Renta Variable: MXLA Index

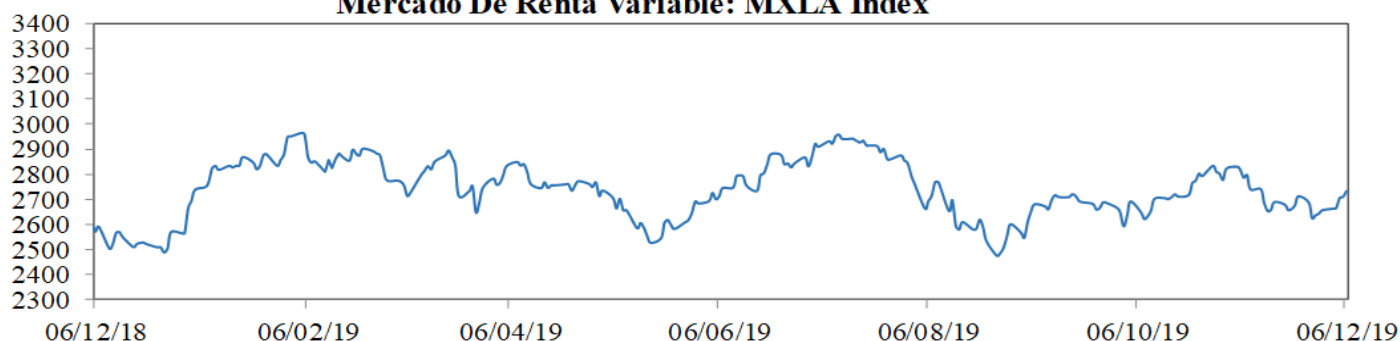

Cotización Del Dólar Frente a Monedas Latinoamericanas: 1/LACI Index

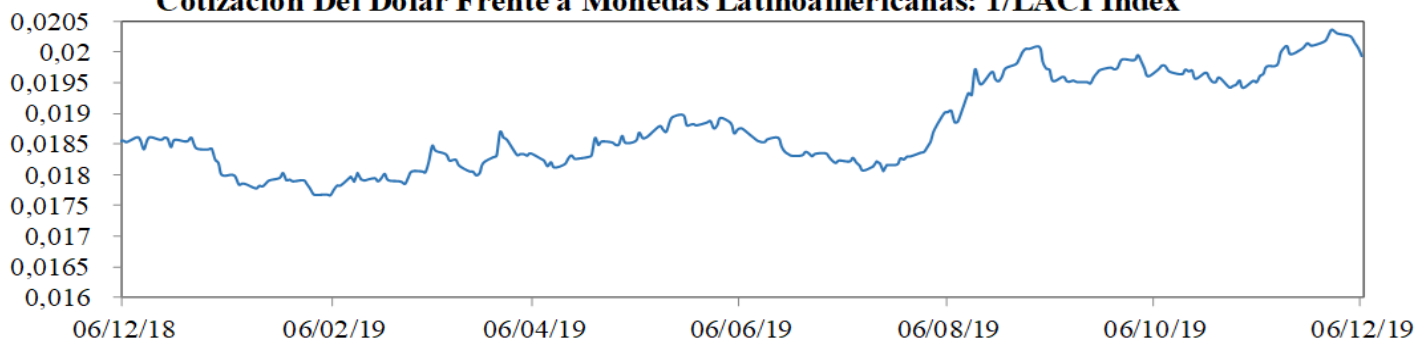

Precio Del Petróleo: WTI Index (Usd/Barril)

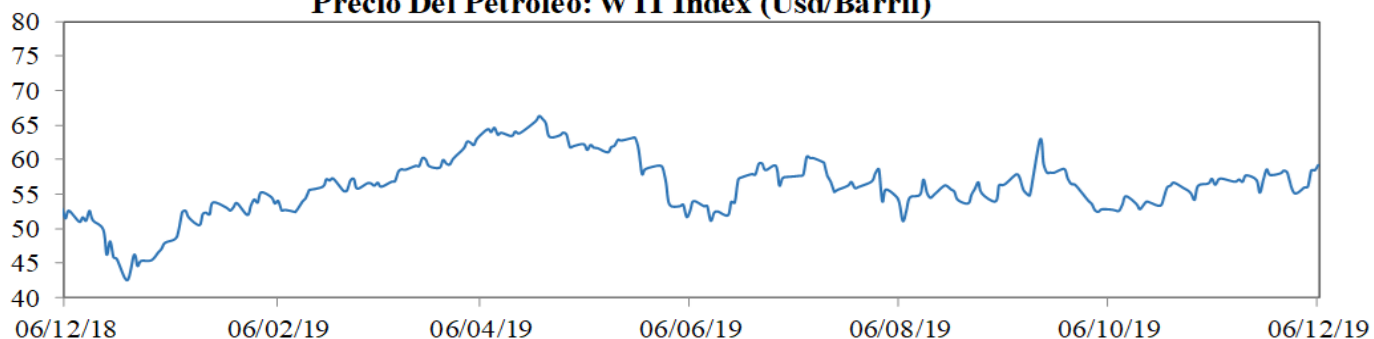

EMBI plus: Emerging Markets Bond Index, es un índice creado por JP Morgan que mide los retornos totales de los instrumentos de deuda externa de los países emergentes, incluyendo bonos Bradys en dólares y otras monedas, préstamos, Eurobonos e instrumentos de deuda local denominados en dólares. Este indicador está concentrado en instrumentos de las tres principales economías de Latinoamérica (Brasil, México y Argentina) con una ponderación de 68%, dejando el resto para los otros países Latinoamericanos. Para el desarrollo de este informe, se considera el *spread* de dicho portafolio EMBI, sobre la curva cero cupón de los *treasuries*. La base del EMBI PLUS es el 27 de agosto de 2002 con un valor de 878.

MXLA index: Índice de capitalización que mide el rendimiento de las acciones de compañías de países de América Latina. Este índice se deriva del MSCI de Morgan Stanley, el cual se conoce como el MSCI EM Latin América. La base del índice MXLA es el 31 de diciembre de 1987.

LACI index: índice creado por JP Morgan que mide el comportamiento de las monedas de países de América Latina. El índice corresponde a un promedio ponderado por liquidez y operación de la tasa spot de las 6 monedas de los países más importantes de esta región (ARS, BRL, CLP, COP, MXN, PEN). El índice LACI empieza desde el 18 de noviembre de 1992 con un valor de 1706.52.

Fuente: Bloomberg

11. Mercado cambiario y de derivados¹

2019	06-nov	15-nov	22-nov	29-nov	06-dic	Variación semanal	Variación 4 semanas
Tasa promedio	3.323,12	3.422,03	3.411,15	3.523,12	3.427,97	-95,15 -2,70%	104,85 3,16%
Depreciación año completo	5,37%	7,01%	7,00%	8,73%	7,52%		
Depreciación año corrido	2,26%	5,30%	4,97%	8,41%	5,48%		

Fuente: Tasa de Cambio promedio SET-FX

a. Tasas y montos del mercado cambiario

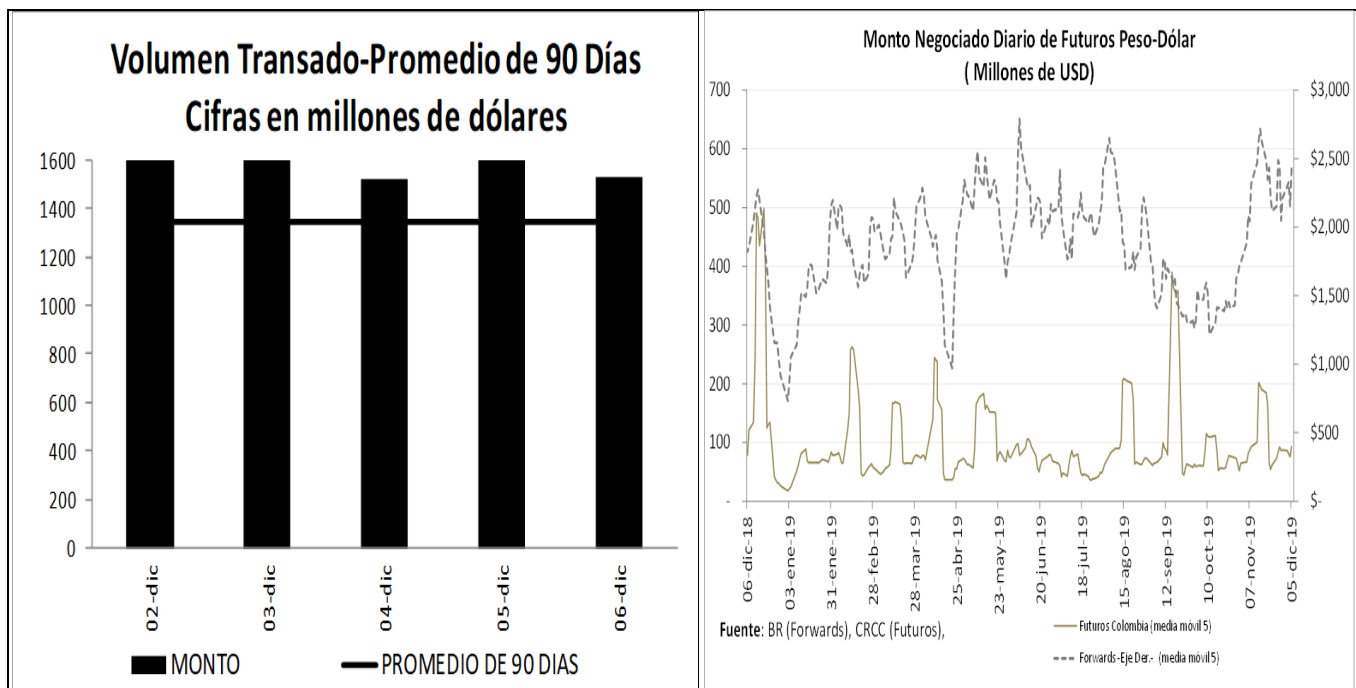

¹ Los Anexos 4 y 5 detallan información sobre el mercado cambiario y forward.

c. Pips, devaluaciones implícitas y tasas domésticas implícitas

Diferencial de Tasas DIC02 - DIC05						
	Monto promedio 3 meses*	Monto*	Dev. Implícita Ponderada		Devaluación Teórica	
			Semana Actual	Semana anterior	Semana Actual	Semana anterior
1 semana	1,698	1,645.34	2.23%	1.99%	2.63%	2.62%
1 mes	2,634	2,652.66	2.34%	2.13%	2.49%	2.50%
2 meses	475	429.51	2.16%	1.90%	2.37%	2.36%
3 meses	356	260.37	2.11%	1.90%	2.31%	2.29%
6 meses	304	309.63	2.18%	1.99%	2.36%	2.36%
1 año	295	279.70	2.44%	2.30%	2.34%	2.34%

Fuente: Operaciones reportadas por los IMC al Banco de la República

*Cifras en US\$ millones

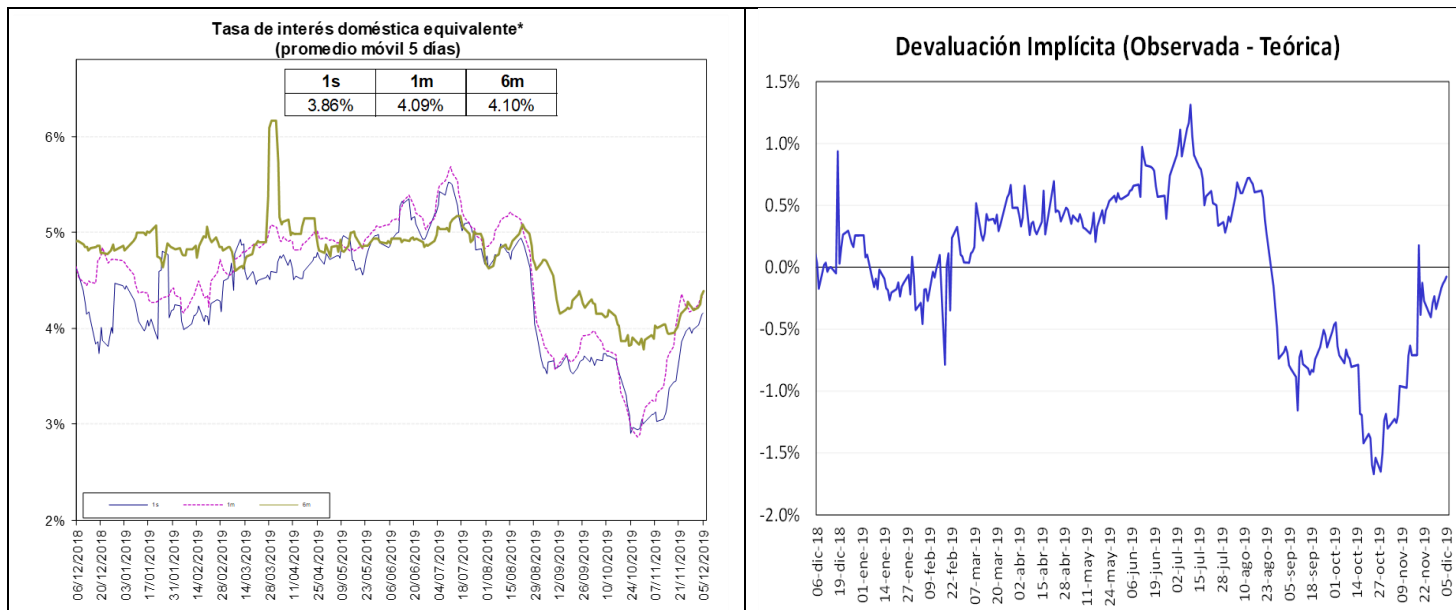

Fuente: Bloomberg y Banco de la República, cálculos DOAM.

La tasa de interés doméstica equivalente es obtenida de la relación de equilibrio que debe existir entre la misma, la tasa de interés externa y la devaluación implícita en los contratos a futuro de peso dólar para que no existan oportunidades de arbitraje. La fórmula para el cálculo es $(1 + i) = (F/S) (1 + i^*)$, en donde i es la tasa de interés doméstica, F es el promedio ponderado de los precios en los contratos a futuro para el plazo (forwards), S es el precio del dólar en el mercado de contado, e i^* es la tasa de interés externa al plazo especificado (LIBOR).

e. *Inversiones de los Fondos de Pensiones Obligatorias en renta variable*

**Evolución del Portafolio Fondos de Pensiones obligatorias
(% del fondo)**

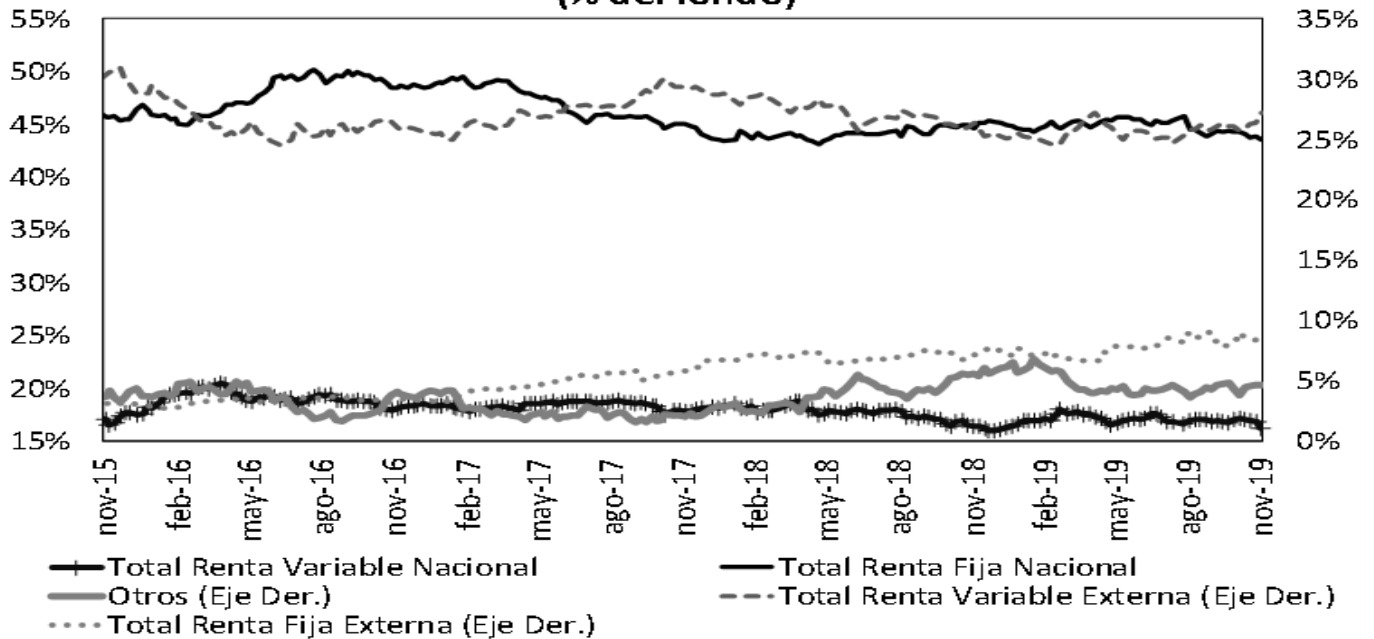

Fuente: Superintendencia Financiera de Colombia. Datos al 29 de noviembre de 2019.

	Evolución de las inversiones de los Fondos de Pensiones Obligatorias en Renta Variable Local (\$Billones) *					
	22-nov			29-nov		
	Renta Variable Local	Total portafolio	% del portafolio	Renta Variable Local	Total portafolio	% del portafolio
Conservador	1,81	26,14	6,93%	1,74	26,24	6,62%
Mayor Riesgo	3,70	13,77	26,89%	3,64	14,20	25,66%
Moderado	38,54	208,44	18,49%	37,47	210,71	17,78%
Retiro Programado	2,17	26,86	8,07%	2,10	26,87	7,80%
Total	46,22	275,21	16,80%	44,95	278,02	16,17%

Fuente: Formato 351- Superintendencia Financiera

*Datos Preliminares sujetos a retransmisión

De acuerdo con el Decreto 2955 de 2010, el límite máximo de inversión en acciones en el fondo conservador y de retiro programado es 20% del valor del fondo, en el fondo moderado hasta 45% del valor del fondo y en el fondo de mayor riesgo hasta 70% del valor del fondo.

12. Mercado de deuda pública²

a. Mercado primario

Tipo	Plazo Remanente (años)	Fecha de vencimiento	Última Subasta		Subasta Anterior		Diferencia puntos básicos
			Tasa Corte	Fecha	Tasa Corte	Fecha	
TES-CP	0,0	10-dic-19	4,74%	5-mar-19	4,75%	26-feb-19	-1
TES-CP	0,3	11-mar-20	4,59%	4-jun-19	4,62%	28-may-19	-3
TES-CP	0,5	10-jun-20	4,60%	3-sep-19	4,60%	27-ago-19	0
TES-CP	0,8	9-sep-20	4,84%	3-dic-19	5,00%	26-nov-19	-16
TES-PESOS	0,6	24-jul-20	8,00%	27-ene-16	7,89%	13-ene-16	11
TES-PESOS	2,4	4-may-22	5,85%	11-oct-17	6,01%	9-oct-17	-16
TES-PESOS	4,6	24-jul-24	6,79%	25-mar-15	6,96%	11-mar-15	-17
TES-PESOS	6,0	26-nov-25	5,41%	14-ago-19	5,30%	24-jul-19	11
TES-PESOS	6,7	26-ago-26	6,39%	11-oct-17	6,58%	9-oct-17	-19
TES-PESOS	8,4	28-abr-28	5,81%	14-ago-19	5,71%	24-jul-19	10
TES-PESOS	10,8	18-sep-30	7,25%	26-sep-16	7,24%	14-sep-16	1
TES-PESOS	12,6	30-jun-32	7,47%	24-oct-18	7,30%	10-oct-18	17
TES-PESOS	14,9	18-oct-34	6,27%	14-ago-19	6,13%	24-jul-19	14
TES-UVR	1,3	10-mar-21	2,48%	4-oct-17	2,49%	20-sep-17	-1
TES-UVR	3,2	23-feb-23	1,62%	21-ago-19	1,67%	8-ago-19	-5
TES-UVR	5,4	7-may-25	3,07%	15-feb-17	3,03%	2-ago-17	4
TES-UVR	7,3	17-mar-27	2,13%	21-ago-19	2,19%	8-ago-19	-6
TES-UVR	13,3	25-mar-33	4,73%	18-feb-16	4,63%	3-feb-16	10
TES-UVR	15,3	4-abr-35	3,62%	20-feb-19	3,63%	6-feb-19	-1
TES-UVR	17,2	25-feb-37	2,74%	21-ago-19	2,76%	8-ago-19	-2
TES-UVR	29,5	16-jun-49	3,86%	28-jun-18	3,87%	30-may-18	-1

b. Curva de rendimientos de TES

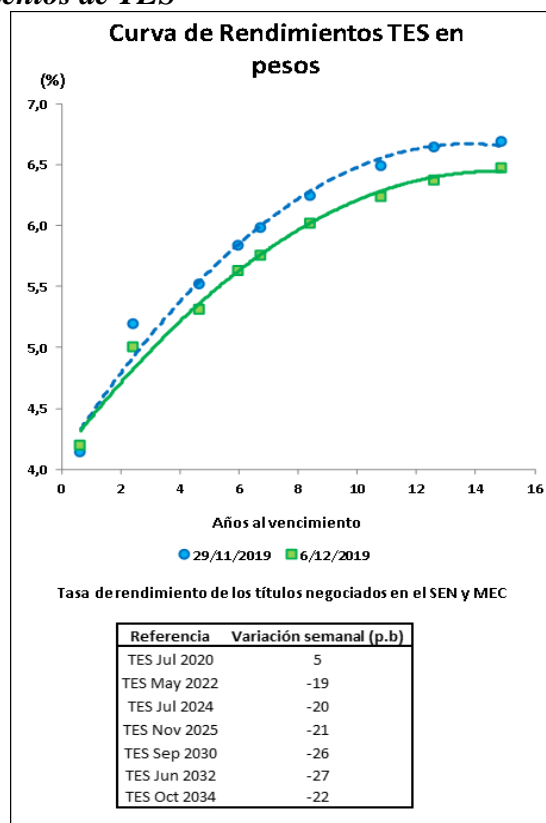

² El Anexo 6 detalla información sobre el mercado de deuda pública.

c. Compras Netas de TES en pesos

Negociación* TES en Pesos (Compras - Ventas)		Corrido del 2019	Desde Anuncio JP Morgan	Movimiento Neto del 29 de noviembre al 5 de diciembre de 2019	Tramo Corto (0-3 años)	Tramo Medio (3-5 años)	Tramo Largo (>5 años)	Movimiento Neto del 29 de noviembre al 6 de diciembre de 2019	Corrido de diciembre de 2019
Bancos Comerciales		4'530	(1'461)	946	387	256	591	1'234	1'234
Compañía de Financiamiento Comercial		(0)	(19)	2	2	-	-	2	2
Cooperativas		-	-	-	-	-	-	-	-
Corporaciones Financieras		(1'605)	(1'691)	(455)	(187)	(385)	77	(495)	(495)
TOTAL ESTABLECIMIENTOS DE CRÉDITO		2'924	(3'172)	492	201	(129)	668	740	740
Fondos de Pensiones y Cesantías	Propia	44	(29)	2	(17)	-	-	(17)	(17)
	Terceros	10'376	8'231	13	(197)	63	(43)	(176)	(176)
Fondos de Pensiones - Prima Media		-	(70)	-	-	-	-	-	-
Total Fondos de Pensiones y Cesantías		10'420	8'133	14	(214)	63	(43)	(193)	(193)
Sociedades Comisionistas de Bolsa	Propia	161	940	385	237	40	(11)	266	266
	Terceros	235	(1'364)	(24)	(63)	(13)	5	(70)	(70)
	Extranjeros	0	1	-	-	-	-	-	-
	FIC	-	(172)	-	-	-	-	-	-
Total Sociedades Comisionistas de Bolsa		396	(423)	361	174	27	(5)	196	196
Sociedades Fiduciarias	Propia	6	(1'409)	(1)	(3)	4	-	1	1
	Terceros	1'402	63'551	(501)	(181)	(54)	(153)	(387)	(387)
	Extranjeros***	(1'087)	62'327	(674)	(468)	(5)	(201)	(674)	(674)
	FIC	231	848	99	234	(34)	(9)	191	191
	Pasivos Pensionales	(485)	5'444	(1'957)	(881)	(345)	(738)	(1'964)	(1'964)
Total Sociedades Fiduciarias		1'408	62'143	(502)	(184)	(51)	(153)	(387)	(387)
Compañías de Seguros y Capitalización	Propia	491	913	(103)	(116)	-	9	(107)	(107)
	Terceros	4	(5)	-	-	1	-	1	1
	Pasivos Pensionales	4	(5)	-	-	1	-	1	1
Total Compañías de Seguros y Capitalización		494	908	(103)	(116)	1	9	(106)	(106)
Sociedades Administradoras de Inversión	Propia	-	(3)	-	-	-	-	-	-
	Terceros	-	(23)	-	-	-	-	-	-
	FIC	-	(23)	-	-	-	-	-	-
Total Sociedades Administradoras de Inversión		-	(26)	-	-	-	-	-	-
TOTAL ENTIDADES FINANCIERAS NO BANCARIAS		12'719	70'734	(230)	(339)	41	(192)	(490)	(490)
Total Entidades Financieras Especiales**		114	671	70	(108)	44	146	82	82
Total Entidades Públicas****		5'004	18'375	26	595	45	(614)	26	26
Otros*****		(105)	(11'404)	18	-	-	18	18	18
	Extranjeros	39	(0)	-	-	-	-	-	-
TOTAL MOVIMIENTO NETO		20'655	75'203	376	350	-	26	376	376

Cifras en Miles de Millones de Pesos. Fuente: Banco de la República. Información Actualizada al 06 de diciembre de 2019

*Corresponde a los flujos nominales por operaciones compra-venta contra pago (420 y 422) y transferencias (423). Además, se incluyen las emisiones y vencimientos.

**Las entidades financieras especiales son Fogafin, Bancoldex, ICETEX, Fogacoop, las Cajas Promotoras de Vivienda de la Nación, el FEN, entre otras.

*** Los recursos de extranjeros son mayoritariamente administrados por BNP Paribas, Cititrust, Copbanca Trust y Fiduciaria Bogotá.

**** Dentro de las Entidades Públicas se registran los movimientos del Banco de la República.

***** Dentro de Otros se registran los movimientos de la Bolsa de Valores de Colombia, DECEVAL, la Cámara de Riesgo Central de Contraparte y Personas Jurídicas.

Negociación* TES UVR (Compras - Ventas)		Corrido del 2019	Desde Anuncio JP Morgan	Movimiento Neto del 29 de noviembre al 5 de diciembre de 2019	Tramo Corto (0-3 años)	Tramo Medio (3-5 años)	Tramo Largo (>5 años)	Movimiento Neto del 29 de noviembre al 6 de diciembre de 2019	Corrido de diciembre de 2019
Bancos Comerciales		(293)	6'348	49	(10)	174	(1)	163	163
Compañía de Financiamiento Comercial		1	1	-	-	-	-	-	-
Cooperativas		-	-	-	-	-	-	-	-
Corporaciones Financieras		(19)	(1'373)	(101)	(41)	(55)	(20)	(116)	(116)
TOTAL ESTABLECIMIENTOS DE CRÉDITO		(310)	4'976	(52)	(51)	119	(22)	47	47
Fondos de Pensiones y Cesantías	Propia	6	1	-	-	-	-	-	-
	Terceros	4'568	29'986	91	(1)	(105)	96	(11)	(11)
Fondos de Pensiones - Prima Media		-	(21)	-	-	-	-	-	-
Total Fondos de Pensiones y Cesantías		4'574	29'966	91	(1)	(105)	96	(11)	(11)
Sociedades Comisionistas de Bolsa	Propia	(318)	(227)	(118)	(47)	(30)	(34)	(111)	(111)
	Terceros	9	3	170	112	63	(0)	174	174
	Extranjeros	-	(38)	-	-	-	-	-	-
	FIC	-	(63)	-	-	-	-	-	-
Total Sociedades Comisionistas de Bolsa		(309)	(223)	52	65	33	(35)	63	63
Sociedades Fiduciarias	Propia	(1)	(115)	30	16	14	-	30	30
	Terceros	375	8'500	(92)	(31)	(43)	(28)	(102)	(102)
	Extranjeros***	857	12'48	(30)	(15)	(16)	1	(30)	(30)
	FIC	(406)	213	(1)	14	(16)	-	(1)	(1)
	Pasivos Pensionales	(743)	2'001	(1'153)	(286)	(442)	(425)	(1'153)	(1'153)
Total Sociedades Fiduciarias		374	8'384	(62)	(14)	(30)	(28)	(72)	(72)
Compañías de Seguros y Capitalización	Propia	(100)	1'340	(34)	-	(18)	(16)	(34)	(34)
	Terceros	-	1	-	-	-	-	-	-
	Pasivos Pensionales	-	1	-	-	-	-	-	-
Total Compañías de Seguros y Capitalización		(100)	1'341	(34)	-	(18)	(16)	(34)	(34)
Sociedades Administradoras de Inversión	Propia	-	(0)	-	-	-	-	-	-
	Terceros	-	(14)	-	-	-	-	-	-
	FIC	-	(14)	-	-	-	-	-	-
Total Sociedades Administradoras de Inversión		-	(14)	-	-	-	-	-	-
TOTAL ENTIDADES FINANCIERAS NO BANCARIAS		4'539	39'454	47	49	(121)	17	(54)	(54)
Total Entidades Financieras Especiales**		(405)	(175)	4	1	1	3	5	5
Total Entidades Públicas****		(1'961)	2'020	-	-	-	-	-	-
Otros*****		(84)	829	1	-	-	1	1	1
	Extranjeros	-	(0)	-	-	-	-	-	-
TOTAL MOVIMIENTO NETO		1'779	47'102	(0)	(0)	-	0	(0)	(0)

Cifras en Miles de Millones de Pesos. Fuente: Banco de la República. Información Actualizada al 06 de diciembre de 2019

*Corresponde a los flujos nominales por operaciones compra-venta contra pago (420 y 422) y transferencias (423). Además, se incluyen las emisiones y vencimientos.

**Las entidades financieras especiales son Fogafin, Bancoldex, ICETEX, Fogacoop, las Cajas Promotoras de Vivienda de la Nación, el FEN, entre otras.

*** Los recursos de extranjeros son mayoritariamente administrados por BNP Paribas, Cititrust, Copbanca Trust y Fiduciaria Bogotá.

**** Dentro de las Entidades Públicas se registran los movimientos del Banco de la República.

***** Dentro de Otros se registran los movimientos de la Bolsa de Valores de Colombia, DECEVAL, la Cámara de Riesgo Central de Contraparte y Personas Jurídicas.

13. Participación de Extranjeros en TES

Compras Netas de TES por parte de Inversionistas Extranjeros

Denominación	Corrido de 2019	Desde Anuncio JP Morgan	Entre el 29 de noviembre y el 05 de diciembre	Entre el 29 de noviembre y el 06 de diciembre	Corrido de diciembre	Saldo Compras Netas al 06 de diciembre del 2019	% Saldo Disponible TES Pesos o UVR	% Saldo Total TES
<i>Spot</i> Pesos	\$ (1'048)	\$ 62'328	\$ (674)	\$ (674)	\$ (674)	\$ 74'743	34.9%	23.4%
<i>UVR</i>	\$ 857	\$ 1'210	\$ (30)	\$ (30)	\$ (30)	\$ 2'540	2.4%	0.8%
<i>Forward*</i> Pesos	\$ (1'610)	\$ (3'148)	\$ 310	\$ 310	\$ 310	\$ 1'815	0.8%	0.6%

Cifras en miles de millones de pesos. * Información disponible hasta el 05 de diciembre de 2019

Saldo de TES Pesos del Offshore en los Mercados Spot y Forward Como Porcentaje del Saldo Disponible

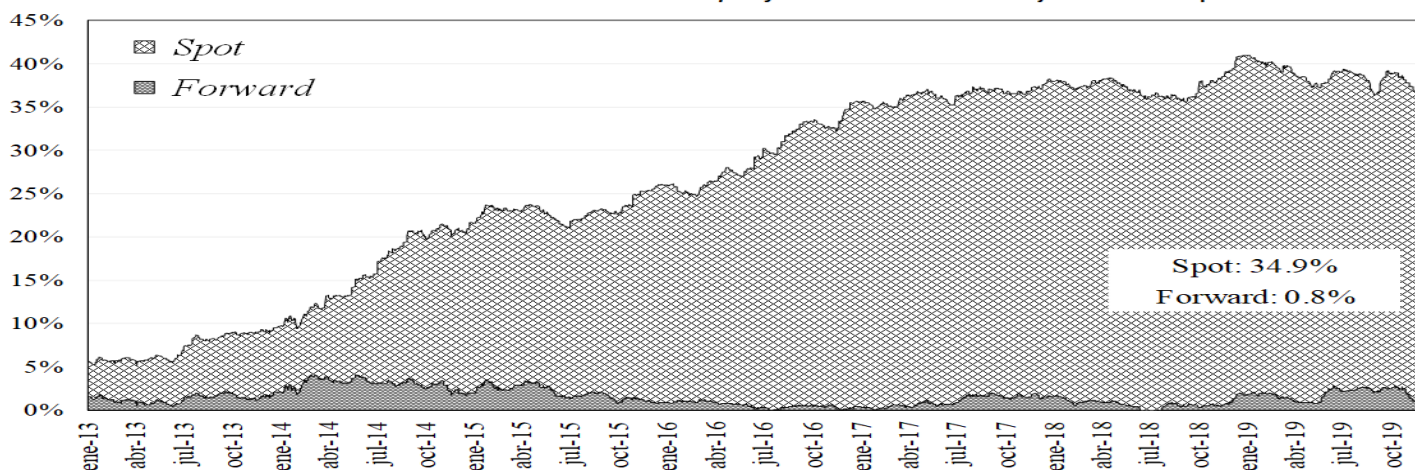

Saldo del Offshore en TES Pesos y TES UVR Como Porcentaje del Saldo Total

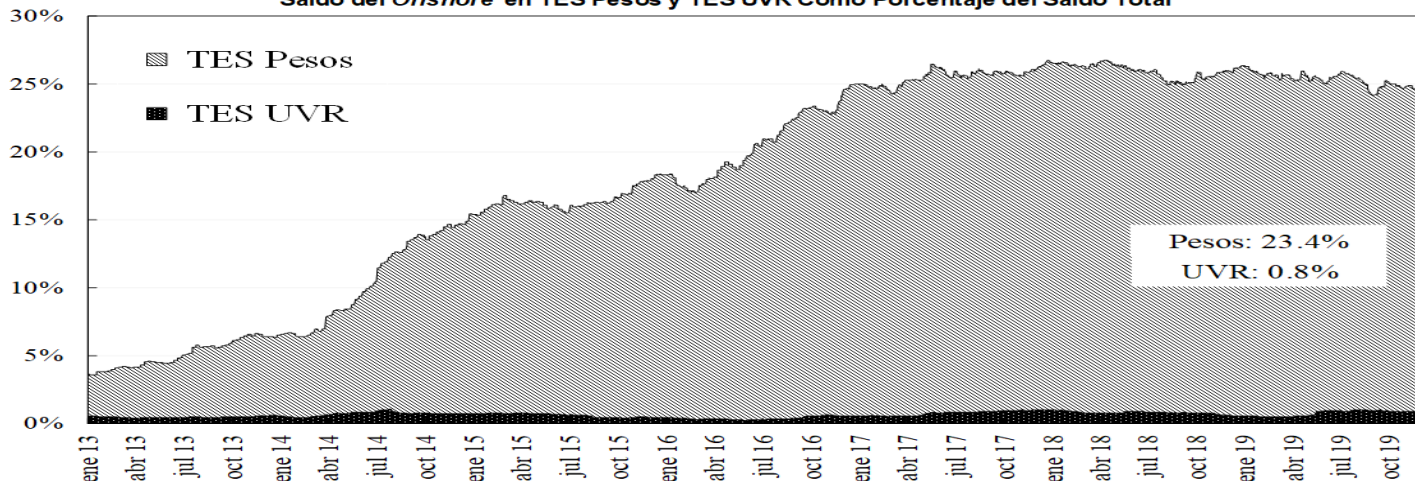

14. Mercado de renta variable³

	diciembre 6	Variación			
		1 semana	1 mes	Año Corrido	Año Completo
COLCAP	1.611,67	-0,02%	-2,74%	21,55%	15,95%
Monto Promedio Diario Semanal	123,64 *	-57,4%	-26,1%	265,2%	5,9%

* Miles de millones de pesos

³ El anexo 7 detalla información del mercado de renta variable.

COLCAP Y VOLUMEN DIARIO TRANSADO EN LAS ACCIONES QUE LO COMPONEN

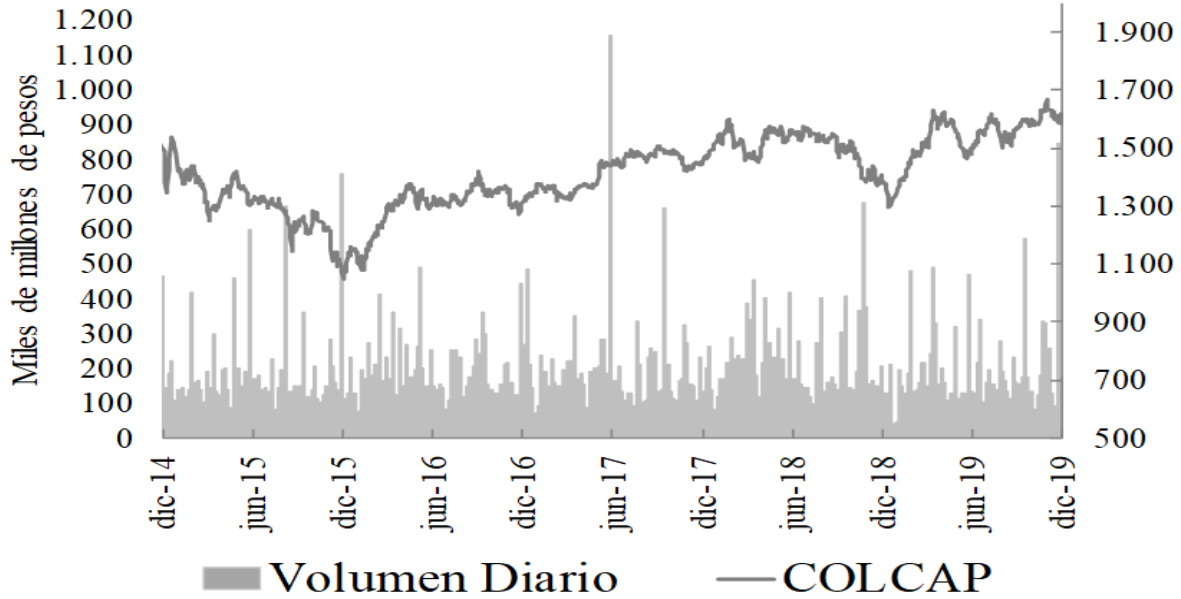

15. Resumen del mercado colombiano.

Tasa Cero Cupón De TES En Pesos

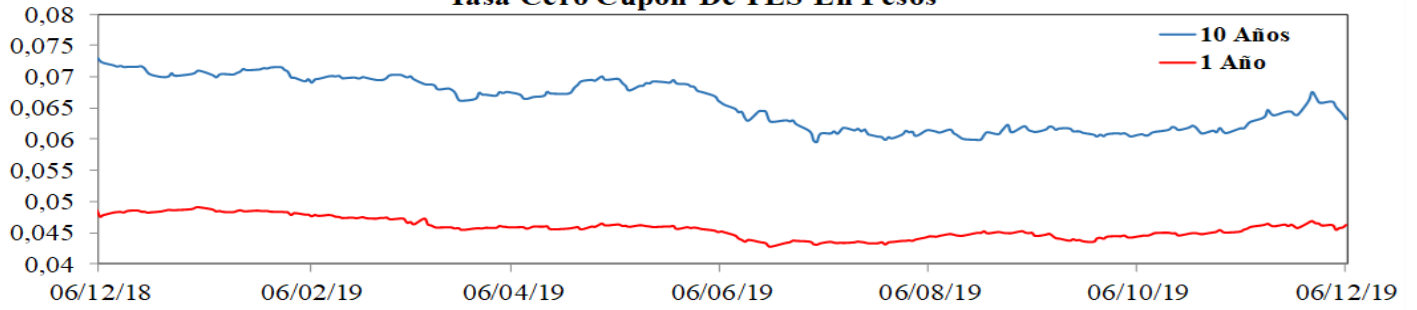

COLCAP

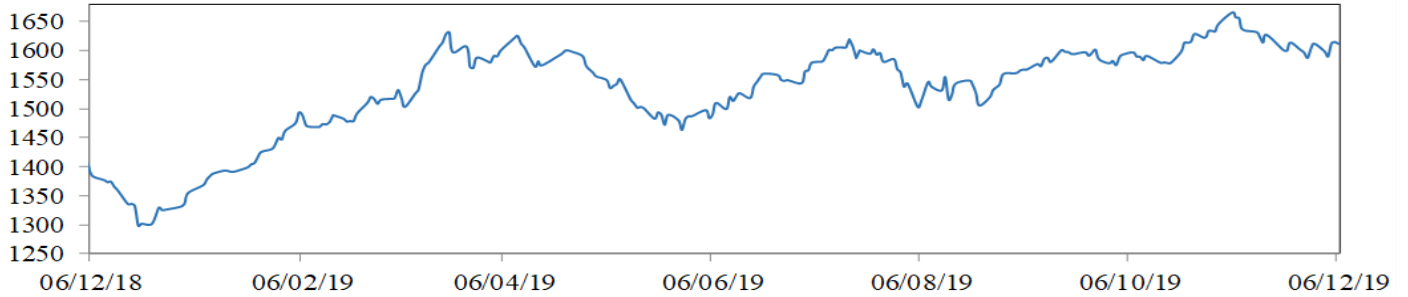

COP/USD

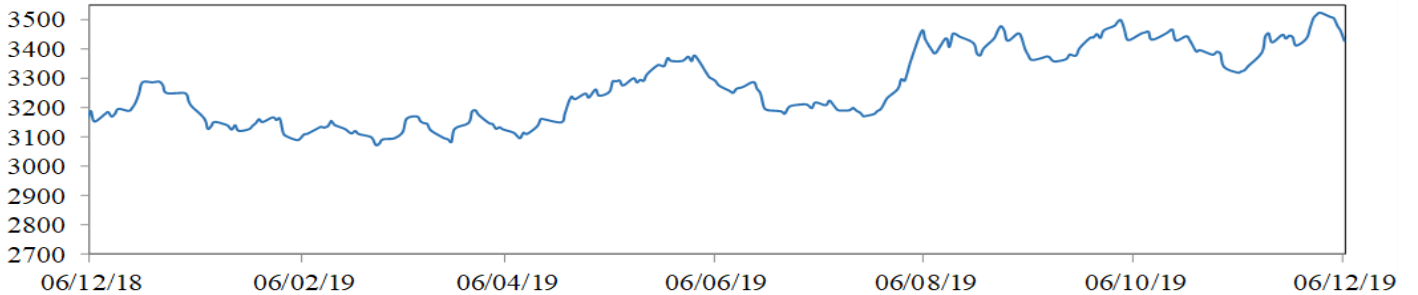

16. Calendario económico

a. Semana anterior

LUNES	MARTES	MIÉRCOLES	JUEVES	VIERNES
2 Diciembre	3 Diciembre	4 Diciembre	5 Diciembre	6 Diciembre
Francia Markit France Manufacturing PMI Nov F Esp: 51.6 Ant: 51.6 Obs: 51.7 Alemania Markit/BME Germany Manufacturing PMI Nov F Esp: 43.8 Ant: 43.8 Obs: 44.1 Reino Unido Markit UK PMI Manufacturing SA Nov F Esp: 48.3 Ant: 48.3 Obs: 48.9 Brasil FGV CPI IPC-S 11263 Esp: 0.42% Ant: 0.25% Obs: 0.49% Chile Economic Activity YoY Oct Esp: -0.5% Ant: 3.0% Obs: -3.4% Estados Unidos Markit US Manufacturing PMI Nov F Esp: 52.2 Ant: 52.2 Obs: 52.6 Estados Unidos ISM Manufacturing Nov Esp: 49.2 Ant: 48.3 Obs: 48.1 Estados Unidos ISM Employment Nov Esp: 48.2 Ant: 47.7 Obs: 46.6	Sudáfrica GDP YoY 3Q Esp: 0.4% Ant: 0.9% Obs: 0.1% Reino Unido Markit/CIPS UK Construction PMI Nov Esp: 44.5 Ant: 44.2 Obs: 45.3 Chile Retail Sales YoY Oct Esp: -6.0% Ant: -0.9% Obs: -12.1% Colombia Exports FOB Oct Esp: 3,235e+12 Ant: 3,0798e+13 Obs: 3,3195e+13 Japón Jibun Bank Japan PMI Services Nov F Esp: -- Ant: 50.4 Obs: 50.3 Japón Jibun Bank Japan PMI Composite Nov F Esp: -- Ant: 49.9 Obs: 49.8 China Caixin China PMI Composite Nov Esp: -- Ant: 52.0 Obs: 53.2 China Caixin China PMI Services Nov Esp: 51.2 Ant: 51.1 Obs: 53.5	Alemania Markit/BME Germany Composite PMI Nov F Esp: 49.2 Ant: 49.2 Obs: 49.4 Zona Euro Markit Eurozone Services PMI Nov F Esp: 51.5 Ant: 51.5 Obs: 51.9 Reino Unido Markit/CIPS UK Services PMI Nov F Esp: 48.6 Ant: 48.6 Obs: 49.3 Reino Unido Markit/CIPS UK Composite PMI Nov F Esp: 48.5 Ant: 48.5 Obs: 49.3 Brasil Industrial Production YoY Oct Esp: 1.4% Ant: 1.1% Obs: 1.0% Canadá Bank of Canada Rate Decision Dec 4 Esp: 1.75% Ant: 1.75% Obs: 1.75% Estados Unidos ISM Non-Manufacturing Index Nov Esp: 54.5 Ant: 54.7 Obs: 53.9 Chile Overnight Rate Target Dec 4 Esp: 1.50% Ant: 1.75% Obs: 1.75%	India RBI Repurchase Rate Dec 5 Esp: 4.90% Ant: 5.15% Obs: 5.15% Zona Euro Retail Sales YoY Oct Esp: 2.2% Ant: 3.1% Obs: 1.4% Zona Euro GDP SA QoQ 3Q F Esp: 0.2% Ant: 0.2% Obs: 0.2% Zona Euro GDP SA YoY 3Q F Esp: 1.2% Ant: 1.2% Obs: 1.2% Estados Unidos Factory Orders Oct Esp: 0.3% Ant: -0.6% Obs: 0.3% Estados Unidos Durable Goods Orders Oct F Esp: 0.6% Ant: 0.6% Obs: 0.5% Colombia CPI YoY Nov Esp: 3.91% Ant: 3.86% Obs: 3.84%	Japón Leading Index CI Oct P Esp: 91.9 Ant: 91.9 Obs: 91.8 Italia Retail Sales YoY Oct Esp: 1.1% Ant: 0.9% Obs: 1.0% Brasil IBGE Inflation IPCA YoY Nov Esp: 3.23% Ant: 2.54% Obs: 3.27% Rusia CPI Core YoY Nov Esp: 3.6% Ant: 3.7% Obs: 3.5% Rusia CPI YoY Nov Esp: 3.6% Ant: 3.8% Obs: 3.5% Canadá Unemployment Rate Nov Esp: 5.5% Ant: 5.5% Obs: 5.9% Estados Unidos Unemployment Rate Nov Esp: 3.6% Ant: 3.6% Obs: 3.5% Estados Unidos U. of Mich. Sentiment Dec P Esp: 97.0 Ant: 96.8 Obs: 99.2

b. Semana actual

LUNES	MARTES	MIÉRCOLES	JUEVES	VIERNES
9 Diciembre	10 Diciembre	11 Diciembre	12 Diciembre	13 Diciembre
Zona Euro Sentix Investor Confidence Dec Esp: -5.3 Ant: -4.5 Obs: 0.7 Brasil FGV Inflation IGP-DI YoY Nov Esp: 5.21% Ant: 3.29% Obs: 5.38% México CPI YoY Nov Esp: 3.00% Ant: 3.02% Obs: 2.97% Canadá Housing Starts Nov Esp: 215000 Ant: 202000 Obs: 201300 Argentina Budget Balance Nov Esp: -- Ant: 8,527e+12 Obs: -6,397e+12 China CPI YoY Nov Esp: 4.3% Ant: 3.8% Obs: 4.5% Japón GDP SA QoQ 3Q F Esp: 0.2% Ant: 0.1% Obs: 0.4% Japón GDP Annualized SA QoQ 3Q F Esp: 0.6% Ant: 0.2% Obs: 1.8%	Francia Total Payrolls 3Q Esp: 0.2% Ant: 0.2% Obs: 0.2% Francia Industrial Production YoY Oct Esp: -0.4% Ant: 0.1% Obs: -0.2% China Money Supply M0 YoY Nov Esp: 5.0% Ant: 4.7% Obs: 4.8% Reino Unido Industrial Production YoY Oct Esp: -1.2% Ant: -1.4% Obs: -1.3% Reino Unido Manufacturing Production YoY Oct Esp: -1.4% Ant: -1.8% Obs: -1.2% Reino Unido Construction Output YoY Oct Esp: -0.1% Ant: 0.5% Obs: -2.1% Estados Unidos NFIB Small Business Optimism Nov Esp: 103.0 Ant: 102.4 Obs: 104.7 Sudáfrica Manufacturing Prod NSA YoY Oct Esp: -2.7% Ant: -2.4% Obs: -0.8%	Sudáfrica CPI YoY Nov Esp: 3.6% Ant: 3.7% Obs: -- Brasil Retail Sales YoY Oct Esp: 3.8% Ant: 2.1% Obs: -- Estados Unidos CPI Ex Food and Energy YoY Nov Esp: 2.3% Ant: 2.3% Obs: -- Canadá Capacity Utilization Rate 3Q Esp: 82.1% Ant: 83.3% Obs: -- Estados Unidos FOMC Rate Decision (Upper Bound) Dec 11 Esp: 1.75% Ant: 1.75% Obs: -- Brasil Selic Rate Dec 11 Esp: 4.50% Ant: 5.00% Obs: -- Japón Core Machine Orders YoY Oct Esp: -1.9% Ant: 5.1% Obs: -- Reino Unido RICS House Price Balance Nov Esp: -0,05 Ant: -0,05 Obs: --	Alemania CPI YoY Nov F Esp: 1.1% Ant: 1.1% Obs: -- India CPI YoY Nov Esp: 5.30% Ant: 4.62% Obs: -- México Industrial Production NSA YoY Oct Esp: -1.9% Ant: -1.8% Obs: -- Zona Euro ECB Main Refinancing Rate Dec 12 Esp: 0.000% Ant: 0.000% Obs: -- Zona Euro ECB Marginal Lending Facility Dec 12 Esp: 0.250% Ant: 0.250% Obs: -- Zona Euro ECB Deposit Facility Rate Dec 12 Esp: -0.500% Ant: -0.500% Obs: -- Rusia GDP YoY 3Q P Esp: 1.7% Ant: 1.7% Obs: -- Perú Reference Rate Dec 12 Esp: 2.25% Ant: 2.25% Obs: --	Alemania Wholesale Price Index YoY Nov Esp: -- Ant: -2.3% Obs: -- España CPI Core YoY Nov Esp: 1.0% Ant: 1.0% Obs: --

ANEXO 1: OPERACIONES DE MERCADO ABIERTO

Cuadro 1¹

Saldos Contables de OMAS del Banco de la República			
Cifras en miles de millones de pesos			
	30-sep-19	31-oct-19	Diferencia Mes Anterior
I. Operaciones Definitivas 1/	14.026,4	15.517,1	-1.490,7
A. Tes clase A	0,0	0,0	0,0
B. Tes clase B	14.026,4	15.517,1	-1.490,7
C. TES ley 546	0,0	0,0	0,0
D. Títulos Fogafin	0,0	0,0	0,0
Títulos Hipotecarios Clase A	0,0	0,0	0,0
Títulos Hipotecarios Clase B	0,0	0,0	0,0
Títulos Hipotecarios Clase C	0,0	0,0	0,0
Títulos Capitalización Banca Pública	0,0	0,0	0,0
II. Operaciones Transitorias	8.582	10.047	-1.464,9
E. Expansión transitoria	8.914	10.071	-1.156,7
Repos a 1 día	7.014,1	8.845,8	-1.831,7
Repos a 7 día	0,0	0,0	0,0
Repos a 14 días	0,0	0,0	0,0
Repos a 30 días	250	225,0	25,0
Repos a 60 días	0,0	0,0	0,0
Repos a 90 días	1.650	1.000	650,0
Repos a 120 días	0,0	0,0	0,0
F. Contracción transitoria	332,0	24	308,2
Repo reversa	0,0	0,0	0,0
Depósitos Remunerados	332	23,8	308,3
Total (I + II)	22.609	25.564	-2.955,6

Fuente: Banco de la República

1/. Corresponde al valor presente de los saldos de los títulos en el portafolio del BR valorados a tasas de mercado.

Cuadro 2

Total saldo de operaciones de mercado abierto por plazos al vencimiento al 06-dic-2019
Montos en miles de millones

	PLAZO					TOTAL	VARIACION	
	3	7	14	30	90		SEMANAL	AÑO CORRIDO
DEPÓSITOS CONTRACCION	284.34	0.00	0.00	0.00	0.00	284.34	254.49	281.34
SUBASTA	0.00	0.00	0.00	0.00	0.00	0.00	0.00	0.00
VENTANILLA	284.34	0.00	0.00	0.00	0.00	284.34	254.49	-68.30
REPOS EXPANSION (REPO B.R.)	4,556.03	0.00	0.00	0.00	1,000.00	5,556.030	-2,739.42	-1,351.57
SUBASTA	4,555.03	0.00	0.00	0.00	1,000.00	5,555.03	-2,644.97	-1,352.57
VENTANILLA	1.00	0.00	0.00	0.00	0.00	1.00	-89.25	1.00
OVERNIGHT	0.00	0.00	0.00	0.00	0.00	0.00	-5.20	0.00
APOYO TRANSITORIO	0.00	0.00	0.00	0.00	0.00	0.00	0.00	0.00
SUBASTA	0.00	0.00	0.00	0.00	0.00	0.00	0.00	0.00
VENTANILLA	0.00	0.00	0.00	0.00	0.00	0.00	0.00	0.00

Fuente: DFV

¹ Datos disponibles hasta el 31 de Octubre de 2019

Cuadro 3

Banco de la República
Sección Mesa de Dinero
MILES DE MILLONES DE \$

COMPOSICION DEL SALDO DE LAS OPERACIONES DE MERCADO ABIERTO

FECHA	OPERACIONES DE CONTRACCIÓN			OPERACIONES DE EXPANSIÓN			
	SUBASTA	VENTANILLA	SALDO	REPOS ENTIDADES FINANCIERAS			
				SUBASTA	VENTANILLA	OVERNIGHT	SALDO
06/07/2018	0.00	373.53	373.53	7484.50	0.00	0.00	7484.50
13/07/2018	0.00	33.44	33.44	6300.68	0.00	0.00	6300.68
19/07/2018	0.00	27.72	27.72	6808.51	28.00	0.00	6836.51
27/07/2018	0.00	76.12	76.12	4767.93	35.00	0.00	4802.93
03/08/2018	0.00	103.81	103.81	8223.31	0.00	0.00	8223.31
10/08/2018	0.00	224.76	224.76	5858.05	0.00	0.00	5858.05
17/08/2018	0.00	90.66	90.66	4706.30	0.00	0.00	4706.30
24/08/2018	0.00	22.67	22.67	6791.86	0.00	0.00	6791.86
31/08/2018	0.00	66.22	66.22	7711.06	20.00	0.00	7731.06
07/09/2018	0.00	99.82	99.82	4908.80	2.00	0.00	4910.80
14/09/2018	0.00	102.23	102.23	3011.50	1.90	0.00	3013.40
21/09/2018	0.00	84.53	84.53	3532.70	0.00	0.00	3532.70
28/09/2018	0.00	102.63	102.63	7117.34	105.00	61.00	7283.34
05/10/2018	0.00	199.43	199.43	7510.74	0.00	0.00	7510.74
12/10/2018	0.00	93.34	93.34	11000.00	0.00	0.00	11000.00
19/10/2018	0.00	285.31	285.31	11042.02	0.00	0.00	11042.02
26/10/2018	0.00	85.47	85.47	8770.40	0.00	0.00	8770.40
02/11/2018	0.00	93.02	93.02	8192.54	3.00	0.00	8195.54
09/11/2018	0.00	70.13	70.13	10144.62	4.28	16.00	10164.90
16/11/2018	0.00	68.63	68.63	8178.55	0.00	0.00	8178.55
23/11/2018	0.00	199.44	199.44	5689.30	0.00	0.00	5689.30
30/11/2018	0.00	226.91	226.91	9800.00	35.00	11.00	9846.00
07/12/2018	0.00	50.88	50.88	6891.34	0.00	0.00	6891.34
14/12/2018	0.00	894.57	894.57	5242.50	0.00	0.00	5242.50
21/12/2018	0.00	82.73	82.73	7058.09	0.00	20.00	7078.09
28/12/2018	0.00	68.22	68.22	9102.97	25.00	0.00	9127.97
04/01/2019	0.00	73.97	73.97	7913.98	0.00	0.00	7913.98
11/01/2019	0.00	73.95	73.95	7913.98	0.00	0.00	7913.98
18/01/2019	0.00	73.97	73.97	7913.98	0.00	0.00	7913.98
25/01/2019	0.00	110.75	110.75	20866.15	0.00	0.00	20866.15
02/02/2019	0.00	236.87	236.87	16536.96	0.00	0.00	16536.96
08/02/2019	0.00	104.27	104.27	16710.96	0.00	0.00	16710.96
15/02/2019	0.00	73.37	73.37	15641.42	561.70	0.00	16203.12
22/02/2019	0.00	125.23	125.23	13686.58	0.00	0.00	13686.58
01/03/2019	0.00	78.83	78.83	12806.56	0.00	0.00	12806.56
08/03/2019	0.00	76.29	76.29	13579.15	0.00	0.00	13579.15
15/03/2019	0.00	77.21	77.21	10361.92	330.00	0.00	10691.92
22/03/2019	0.00	154.74	154.74	12599.60	100.00	0.00	12699.60
29/03/2019	0.00	78.86	78.86	11499.43	101.40	0.00	11600.83
05/04/2019	0.00	73.73	73.73	9544.29	0.00	1.60	9545.89
12/04/2019	0.00	23.24	23.24	9356.50	339.00	0.00	9695.50
17/04/2019	0.00	113.06	113.06	7906.74	0.00	0.00	7906.74
26/04/2019	0.00	160.10	160.10	8448.17	0.00	0.00	8448.17
03/05/2019	0.00	46.18	46.18	12270.71	0.00	0.00	12270.71
10/05/2019	0.00	48.47	48.47	10989.60	200.00	0.00	11189.60
17/05/2019	0.00	45.05	45.05	14778.98	0.00	0.00	14778.98
24/05/2019	0.00	40.04	40.04	11840.29	0.00	0.00	11840.29
31/05/2019	0.00	0.00	0.00	2550.00	0.00	0.00	2550.00
07/06/2019	0.00	37.00	37.00	12596.58	0.00	120.00	12716.58
14/06/2019	0.00	63.06	63.06	15561.45	0.00	0.00	15561.45
21/06/2019	0.00	235.13	235.13	17022.38	0.00	0.00	17022.38
28/06/2019	0.00	129.61	129.61	18298.13	0.00	0.00	18298.13
05/07/2019	0.00	208.48	208.48	15888.74	35.00	9.50	15933.24
12/07/2019	0.00	76.29	76.29	16472.63	0.80	9.10	16482.53
19/07/2019	0.00	169.60	169.60	19292.10	0.00	0.00	19292.10
26/07/2019	0.00	94.27	94.27	16431.99	0.00	0.00	16431.99
02/08/2019	0.00	42.08	42.08	17936.24	0.00	1.10	17937.34
09/08/2019	0.00	43.72	43.72	19516.06	43.72	0.00	19559.78
16/08/2019	0.00	239.05	239.05	17143.99	100.00	0.00	17243.99
23/08/2019	0.00	230.17	230.17	20190.00	0.00	0.00	20190.00
30/08/2019	0.00	77.47	77.47	15304.12	0.00	3.00	15307.12
06/09/2019	0.00	41.32	41.32	15965.62	0.00	0.00	15965.62
13/09/2019	0.00	48.16	48.16	6893.12	0.00	0.00	6893.12
20/09/2019	0.00	110.99	110.99	8189.50	0.00	0.00	8189.50
27/09/2019	0.00	764.31	764.31	9721.05	1.00	150.00	9872.05
04/10/2019	0.00	64.91	64.91	11912.00	0.00	0.00	11912.00
11/10/2019	0.00	64.90	64.90	11563.00	0.00	0.00	11563.00
18/10/2019	0.00	40.32	40.32	13500.00	0.00	0.00	13500.00
25/10/2019	0.00	278.20	278.20	7821.39	0.00	120.00	7941.39
01/11/2019	0.00	21.54	21.54	9079.51	0.00	0.00	9079.51
08/11/2019	0.00	70.80	70.80	5821.42	0.00	85.00	5906.42
15/11/2019	0.00	26.00	26.00	7489.80	0.00	0.00	7489.80
22/11/2019	0.00	27.17	27.17	4278.38	0.00	3.00	4281.38
29/11/2019	0.00	29.85	29.85	8200.00	90.25	5.20	8295.45
06/12/2019	0.00	284.34	284.34	5555.03	1.00	0.00	5556.03

Montos en miles de millones

Cuadro 4 RESUMEN DE REPOS APROBADOS

1. Expansión Transitoria (millones de pesos \$)

Tipo	Plazo	DIA	CUPO	PRESENTADAS			APROBADAS		EXCESO		VARIACION SEMANAL	
				MONTO	MINIMA	MAXIMA	MONTO	TASA *	DEMANDA	ABSOLUTA	%	
Subasta	1 Día	lunes, 02 de dic 2019	10,500,000	7,622,020	4.25%	5.25%	7,622,020	4.25%	0	2,898,020	61.35%	
		martes, 03 de dic 2019	10,300,000	9,152,239	4.25%	5.25%	9,152,239	4.25%	0	3,869,166	73.24%	
		miércoles, 04 de dic 2019	10,300,000	6,229,750	4.25%	5.25%	6,229,750	4.25%	0	205,427	3.41%	
		jueves, 05 de dic 2019	6,800,000	6,435,813	4.25%	5.25%	6,435,813	4.25%	0	534,976	9.07%	
		viernes, 06 de dic 2019	6,800,000	4,555,030	4.25%	5.25%	4,555,030	4.25%	0	-2,644,969	-36.74%	
TOTAL			44,700,000	33,994,852			33,994,852	4.25%	0	4,862,619.10	16.69	
Ventanilla	1 Día	lunes, 02 de dic 2019	0	5,000	5.25%	5.25%	5,000	5.25%	0	-25,000	-83.33%	
		martes, 03 de dic 2019	0	0	0.00%	0.00%	0	0.00%	0	-50,000	-100.00%	
		miércoles, 04 de dic 2019	0	0	0.00%	0.00%	0	0.00%	0	0	0.00%	
		jueves, 05 de dic 2019	0	0	0.00%	0.00%	0	0.00%	0	0	0.00%	
		viernes, 06 de dic 2019	0	1,000	5.25%	5.25%	1,000	5.25%	0	1,000	0.00%	
TOTAL			0	6,000			6,000	5.25%	0	(74,000.00)	(92.50)	
Overnight Faltante de Compensación	1 Día	lunes, 02 de dic 2019	0	0	0.00%	0.00%	0	0.00%	0	0	0.00%	
		martes, 03 de dic 2019	0	0	0.00%	0.00%	0	0.00%	0	0	0.00%	
		miércoles, 04 de dic 2019	0	0	0.00%	0.00%	0	0.00%	0	0	0.00%	
		jueves, 05 de dic 2019	0	0	0.00%	0.00%	0	0.00%	0	0	0.00%	
		viernes, 06 de dic 2019	0	0	0.00%	0.00%	0	0.00%	0	0	0.00%	
TOTAL			0	0			0	0.00%	0	0.00	0.00	
Overnight por Intradía	1 Día	lunes, 02 de dic 2019	0	0	0.00%	0.00%	0	0.00%	0	0	0.00%	
		martes, 03 de dic 2019	0	2,000	6.25%	6.25%	2,000	6.25%	0	-15,000	-88.24%	
		miércoles, 04 de dic 2019	0	70,000	6.25%	6.25%	70,000	6.25%	0	70,000	0.00%	
		jueves, 05 de dic 2019	0	0	0.00%	0.00%	0	0.00%	0	0	0.00%	
		viernes, 06 de dic 2019	0	0	0.00%	0.00%	0	0.00%	0	-5,200	-100.00%	
TOTAL			0	72,000			72,000	6.25%	0	49,800.00	224.32	
Subasta	7 Días	lunes, 02 de dic 2019	0	0	0.00%	0.00%	0	0.00%	0	0	0.00%	
		martes, 03 de dic 2019	0	0	0.00%	0.00%	0	0.00%	0	0	0.00%	
		miércoles, 04 de dic 2019	0	0	0.00%	0.00%	0	0.00%	0	0	0.00%	
		jueves, 05 de dic 2019	0	0	0.00%	0.00%	0	0.00%	0	0	0.00%	
		viernes, 06 de dic 2019	0	0	0.00%	0.00%	0	0.00%	0	0	0.00%	
TOTAL			0	0			0	0.00%	0	0.00	0.00	
Subasta	14 Días	lunes, 02 de dic 2019	0	0	0.00%	0.00%	0	0.00%	0	0	0.00%	
		martes, 03 de dic 2019	0	0	0.00%	0.00%	0	0.00%	0	0	0.00%	
		miércoles, 04 de dic 2019	0	0	0.00%	0.00%	0	0.00%	0	0	0.00%	
		jueves, 05 de dic 2019	0	0	0.00%	0.00%	0	0.00%	0	0	0.00%	
		viernes, 06 de dic 2019	0	0	0.00%	0.00%	0	0.00%	0	0	0.00%	
TOTAL			0	0			0	0.00%	0	0.00	0.00	
Subasta	30 Días	lunes, 02 de dic 2019	0	0	0.00%	0.00%	0	0.00%	0	0	0.00%	
		martes, 03 de dic 2019	0	0	0.00%	0.00%	0	0.00%	0	0	0.00%	
		miércoles, 04 de dic 2019	0	0	0.00%	0.00%	0	0.00%	0	0	0.00%	
		jueves, 05 de dic 2019	0	0	0.00%	0.00%	0	0.00%	0	0	0.00%	
		viernes, 06 de dic 2019	0	0	0.00%	0.00%	0	0.00%	0	0	0.00%	
TOTAL			0	0			0	0.00%	0	0.00	0.00	
Subasta	90 Días	lunes, 02 de dic 2019	0	0	0.00%	0.00%	0	0.00%	0	0	0.00%	
		martes, 03 de dic 2019	0	0	0.00%	0.00%	0	0.00%	0	0	0.00%	
		miércoles, 04 de dic 2019	0	0	0.00%	0.00%	0	0.00%	0	0	0.00%	
		jueves, 05 de dic 2019	0	0	0.00%	0.00%	0	0.00%	0	0	0.00%	
		viernes, 06 de dic 2019	0	0	0.00%	0.00%	0	0.00%	0	0	0.00%	
TOTAL			0	0	0.0	0.0	0	0.00%	0	0.00	0.00	
Subasta	120 Días											
Ventanilla	14 Días											
TOTAL				34,072,852.10	0.0	0.0	34,072,852.10	0.00%	0	0.00	0.00	

2. Contracción Transitoria (millones de pesos \$)

Tipo	Plazo	DIA	CUPO	PRESENTADAS			APROBADAS		EXCESO		VARIACION SEMANAL	
				MONTO	MINIMO	MAXIMO	MONTO	CORTE *	DEMANDA	ABSOLUTA	%	
Ventanilla	1 Día	lunes, 02 de dic 2019	0	68,333	3.25%	3.25%	68,333	3.25%	0	-368,652	-84.36%	
		martes, 03 de dic 2019	0	94,173	3.25%	3.25%	94,173	3.25%	0	-377,312	-80.03%	
		miércoles, 04 de dic 2019	0	70,209	3.25%	3.25%	70,209	3.25%	0	17,267	32.61%	
		jueves, 05 de dic 2019	0	80,329	3.25%	3.25%	80,329	3.25%	0	-338,711	-80.83%	
		viernes, 06 de dic 2019	0	284,335	3.25%	3.25%	284,335	3.25%	0	254,490	852.71%	
TOTAL			597,379			597,379		0	(812,918.00)	(57.64)		
Subasta	7 Días	lunes, 02 de dic 2019	0	0	0.00%	0.00%	0	0.00%	0	0	0.00%	
		martes, 03 de dic 2019	0	0	0.00%	0.00%	0	0.00%	0	0	0.00%	
		miércoles, 04 de dic 2019	0	0	0.00%	0.00%	0	0.00%	0	0	0.00%	
		jueves, 05 de dic 2019	0	0	0.00%	0.00%	0	0.00%	0	0	0.00%	
		viernes, 06 de dic 2019	0	0	0.00%	0.00%	0	0.00%	0	0	0.00%	
TOTAL			0	0			0	0.00	0.00	0.00		
Subasta	14 Días	lunes, 02 de dic 2019	0	0	0.00%	0.00%	0	0.00%	0	0	0.00%	
		martes, 03 de dic 2019	0	0	0.00%	0.00%	0	0.00%	0	0	0.00%	
		miércoles, 04 de dic 2019	0	0	0.00%	0.00%	0	0.00%	0	0	0.00%	
		jueves, 05 de dic 2019	0	0	0.00%	0.00%	0	0.00%	0	0	0.00%	
		viernes, 06 de dic 2019	0	0	0.00%	0.00%	0	0.00%	0	0	0.00%	
TOTAL			0	0			0	0.00%	0	0.00	0.00	
Subasta	30 Días											
Subasta	62 Días											
Subasta	90 Días											
TOTAL			0	0			0	0.00%	0	0.00	0.00	

* Tasa Efectiva anual

Fuente: DfV, DOAM

ANEXO 2: AGREGADOS MONETARIOS

CUADRO 5
M3 PÚBLICO Y PRIVADO ¹
(Miles de millones de pesos)

	septiembre			diciembre			marzo			junio			septiembre		
	2017	2018	%	2017	2018	%	2018	2019	%	2018	2019	%	2018	2019	%
M3 Privado	396,341	412,976	4.2	420,629	443,960	5.5	414,376	438,267	5.8	413,690	447,211	8.1	412,976	457,876	10.9
Efectivo	50,324	54,338	8.0	59,852	65,332	9.2	53,908	59,639	10.6	54,023	62,108	15.0	54,338	63,559	17.0
PSE	346,017	358,639	3.6	360,777	378,628	4.9	360,468	378,628	5.0	359,667	385,103	7.1	358,639	394,317	9.9
Ctas. Ctes.	32,725	35,285	7.8	38,417	41,602	8.3	35,035	38,116	8.8	34,614	38,039	9.9	35,285	39,156	11.0
CDT	152,256	157,621	3.5	152,432	154,464	1.3	158,174	163,520	3.4	159,069	165,875	4.3	157,621	168,709	7.0
Ahorro	132,433	134,855	1.8	138,707	147,945	6.7	137,830	145,763	5.8	135,010	147,815	9.5	134,855	151,512	12.4
Otros	28,604	30,878	7.9	31,221	34,617	10.9	29,429	31,229	6.1	30,973	33,374	7.8	30,878	34,941	13.2
M3 Público	55,574	64,192	15.5	57,125	60,656	6.2	60,057	64,939	8.1	61,596	65,313	6.0	64,192	64,761	0.9
Ctas. Ctes.	9,891	10,567	6.8	10,098	10,014	-0.8	10,546	11,080	5.1	10,486	10,343	-1.4	10,567	10,078	-4.6
CDT	9,686	9,983	3.1	7,416	7,781	4.9	8,566	7,791	-9.1	9,437	7,909	-16.2	9,983	7,415	-25.7
Ahorro	27,120	33,985	25.3	29,686	31,346	5.6	31,502	36,098	14.6	32,344	36,852	13.9	33,985	36,481	7.3
Fiduciarios	6,561	7,145	8.9	6,050	7,061	16.7	6,788	7,008	3.2	6,593	7,172	8.8	7,145	7,591	6.2
Otros	2,316	2,511	8.4	3,875	4,455	15.0	2,655	2,962	11.6	2,735	3,037	11.0	2,511	3,195	27.2
M3 Total	451,915	477,168	5.6	477,753	504,616	5.6	474,433	503,206	6.1	475,285	512,524	7.8	477,168	522,637	9.5

CARTERA PÚBLICA Y PRIVADA ²
(Miles de millones de pesos)

Cartera Bruta	417,567	436,643	4.6	423,667	448,776	5.9	427,152	454,336	6.4	433,553	463,785	7.0	436,643	475,911	9.0
Pública	16,032	15,968	-0.4	16,777	16,854	0.5	17,198	18,334	6.6	17,532	18,251	4.1	15,968	19,114	19.7
Privada	401,535	420,674	4.8	406,890	431,922	6.2	409,954	436,002	6.4	416,022	445,534	7.1	420,674	456,796	8.6

¹ Variación anual. A partir de entrada en vigencia de las NIIF en enero de 2015, las variaciones con respecto a los datos del 2014 tienen un efecto estadístico por cambios de metodología.

² Variación anual - para la cartera pública y privada, incluye Leasing Financiero

Fuentes: Banco de la República, cálculos con información de Balances y del formato 338 de la Superintendencia Financiera.

CUADRO 6

Portafolio Financiero del Sector Real en ml

(Miles de Millones de pesos)

AÑO	MES	TOTAL SECTOR REAL								
		TOTAL			SECTOR PUBLICO			SECTOR PRIVADO ¹		
		M3	TES	M3 + TES	M3	TES	TOTAL	M3	TES	TOTAL
2006	diciembre	132,740.1	64,184.7	196,924.8	23,061.2	30,872.4	53,933.6	109,678.9	33,312.3	142,991.2
2007	diciembre	156,820.1	71,221.9	228,041.9	24,129.7	31,221.9	55,351.6	132,690.4	40,000.0	172,690.4
2008	diciembre	183,455.2	82,331.7	265,787.0	29,448.4	36,925.8	66,374.2	154,006.8	45,405.9	199,412.7
2009	diciembre	197,491.3	86,560.0	284,051.3	30,180.5	36,444.8	66,625.3	167,310.7	50,115.2	217,425.9
2010	diciembre	219,828.3	101,942.8	321,771.1	33,088.8	40,159.4	73,248.2	186,739.5	61,783.5	248,523.0
2011	diciembre	259,929.7	110,967.9	370,897.6	37,698.6	42,480.6	80,179.2	222,231.1	68,487.3	290,718.4
2012	diciembre	300,208.6	113,374.9	413,583.5	43,024.8	41,748.0	84,772.8	257,183.8	71,626.9	328,810.7
2013	diciembre	341,304.2	128,429.9	469,734.1	51,428.4	45,315.1	96,743.5	289,875.8	83,114.8	372,990.6
2014	diciembre	371,418.5	146,828.4	518,246.9	52,573.7	44,626.8	97,200.5	318,844.8	102,201.5	421,046.4
2015	diciembre	414,501.0	157,017.5	571,518.4	46,294.7	45,977.4	92,272.1	368,206.3	111,040.0	479,246.3
2016	diciembre	445,146.6	184,070.6	629,217.2	49,781.5	45,519.2	95,300.7	395,365.1	138,551.4	533,916.5
2017	diciembre	477,753.3	198,563.0	676,316.3	57,124.8	42,602.0	99,726.8	420,628.5	155,961.0	576,589.5
2018	enero	466,983.1	202,482.4	669,465.5	57,891.1	42,992.2	100,883.3	409,092.0	159,490.2	568,582.2
	febrero	472,239.7	205,886.9	678,126.6	58,852.3	44,340.3	103,192.6	413,387.4	161,546.6	574,934.0
	marzo	474,433.0	208,707.9	683,140.9	60,056.9	42,891.0	102,947.9	414,376.2	165,816.8	580,193.0
	abril	472,308.9	214,184.5	686,493.4	61,359.3	49,146.7	110,506.0	410,949.6	165,037.7	575,987.4
	mayo	469,406.1	224,287.7	693,693.8	60,841.0	53,221.2	114,062.2	408,565.1	171,066.5	579,631.6
	junio	475,285.2	225,230.2	700,515.3	61,595.6	52,865.6	114,461.2	413,689.6	172,364.5	586,054.1
	julio	479,576.5	226,637.2	706,213.7	64,007.2	53,497.0	117,504.2	415,569.3	173,140.2	588,709.6
	agosto	480,467.3	230,872.0	711,339.4	64,444.0	53,148.3	117,592.4	416,023.3	177,723.7	593,747.0
	septiembre	477,168.4	234,444.8	711,613.2	64,191.9	55,564.3	119,756.2	412,976.5	178,880.6	591,857.0
	octubre	479,793.0	240,456.6	720,249.5	64,864.1	59,077.0	123,941.1	414,928.8	181,379.6	596,308.5
	noviembre	491,021.6	238,367.1	729,388.7	65,733.7	56,042.7	121,776.3	425,288.0	182,324.4	607,612.4
	diciembre	504,616.3	237,869.8	742,486.1	60,656.4	55,111.2	115,767.6	443,959.9	182,758.6	626,718.5
2019	enero	490,222.2	240,345.7	730,567.9	57,210.0	56,346.7	113,556.7	433,012.3	183,999.0	617,011.2
	febrero	496,649.6	245,154.5	741,804.0	56,850.0	55,250.7	112,100.7	439,799.5	189,903.7	629,703.3
	marzo	503,206.0	247,638.5	750,844.6	64,938.9	53,222.2	118,161.1	438,267.1	194,416.4	632,683.5
	abril	506,019.5	249,444.3	755,463.8	65,871.2	52,815.5	118,686.8	440,148.3	196,628.7	636,777.0
	mayo	505,505.4	252,914.8	758,420.2	65,518.1	52,983.1	118,501.3	439,987.3	199,931.6	639,918.9
	junio	512,524.4	252,329.9	764,854.3	65,313.0	51,925.4	117,238.4	447,211.4	200,404.5	647,615.9
	julio	515,207.3	253,295.0	768,502.3	64,557.6	52,153.3	116,711.0	450,649.6	201,141.7	651,791.3
	agosto	519,291.3	253,952.5	773,243.8	62,994.2	53,333.7	116,327.9	456,297.1	200,618.8	656,915.9
septiembre	522,636.9	250,995.1	773,632.0	64,760.7	50,610.2	115,371.0	457,876.2	200,384.8	658,261.0	

Portafolio Financiero del Sector Real en ml

(% Variaciones)

AÑO	MES	TOTAL SECTOR REAL								
		TOTAL			SECTOR PUBLICO			SECTOR PRIVADO ¹		
		M3	TES	M3 + TES	M3	TES	TOTAL	M3	TES	TOTAL
2007	diciembre	18.1%	11.0%	15.8%	4.6%	1.1%	2.6%	21.0%	20.1%	20.8%
2008	diciembre	17.0%	15.6%	16.6%	22.0%	18.3%	19.9%	16.1%	13.5%	15.5%
2009	diciembre	7.7%	5.1%	6.9%	2.5%	-1.3%	0.4%	8.6%	10.4%	9.0%
2010	diciembre	11.3%	17.8%	13.3%	9.6%	10.2%	9.9%	11.6%	23.3%	14.3%
2011	diciembre	18.2%	8.9%	15.3%	13.9%	5.8%	9.5%	19.0%	10.9%	17.0%
2012	diciembre	15.5%	2.2%	11.5%	14.1%	-1.7%	5.7%	15.7%	4.6%	13.1%
2013	diciembre	13.7%	13.3%	13.6%	19.5%	8.5%	14.1%	12.7%	16.0%	13.4%
2014	diciembre	8.8%	14.3%	10.3%	2.2%	-1.5%	0.5%	10.0%	23.0%	12.9%
2015	diciembre	11.6%	6.9%	10.3%	-11.9%	3.0%	-5.1%	15.5%	8.6%	13.8%
2016	diciembre	7.4%	17.2%	10.1%	7.5%	-1.0%	3.3%	7.4%	24.8%	11.4%
2017	diciembre	7.3%	7.9%	7.5%	14.8%	-6.4%	4.6%	6.4%	12.6%	8.0%
2018	enero	5.6%	8.9%	6.6%	11.5%	-4.3%	4.2%	4.8%	13.1%	7.0%
	febrero	6.0%	9.0%	6.9%	11.6%	0.9%	6.8%	5.3%	11.4%	6.9%
	marzo	6.5%	8.2%	7.0%	11.6%	-2.7%	5.2%	5.8%	11.4%	7.3%
	abril	5.0%	8.1%	6.0%	10.1%	3.4%	7.0%	4.3%	9.6%	5.8%
	mayo	5.4%	13.6%	7.9%	20.2%	17.6%	19.0%	3.5%	12.4%	6.0%
	junio	5.1%	14.9%	8.1%	15.6%	16.7%	16.1%	3.7%	14.4%	6.6%
	julio	5.4%	15.5%	8.5%	17.6%	17.2%	17.5%	3.8%	14.9%	6.8%
	agosto	6.1%	16.1%	9.2%	20.8%	18.8%	19.9%	4.2%	15.3%	7.3%
	septiembre	5.6%	17.1%	9.1%	15.5%	21.1%	18.0%	4.2%	16.0%	7.5%
	octubre	5.3%	21.0%	10.1%	10.7%	36.0%	21.5%	4.5%	16.8%	8.0%
	noviembre	5.6%	19.7%	9.9%	11.8%	29.5%	19.3%	4.7%	17.0%	8.1%
	diciembre	5.6%	19.8%	9.8%	6.2%	29.4%	16.1%	5.5%	17.2%	8.7%
2019	enero	5.0%	18.7%	9.1%	-1.2%	31.1%	12.6%	5.8%	15.4%	8.5%
	febrero	5.2%	19.1%	9.4%	-3.4%	24.6%	8.6%	6.4%	17.6%	9.5%
	marzo	6.1%	18.7%	9.9%	8.1%	24.1%	14.8%	5.8%	17.2%	9.0%
	abril	7.1%	16.5%	10.0%	7.4%	7.5%	7.4%	7.1%	19.1%	10.6%
	mayo	7.7%	12.8%	9.3%	7.7%	-0.4%	3.9%	7.7%	16.9%	10.4%
	junio	7.8%	12.0%	9.2%	6.0%	-1.8%	2.4%	8.1%	16.3%	10.5%
	julio	7.4%	11.8%	8.8%	0.9%	-2.5%	-0.7%	8.4%	16.2%	10.7%
	agosto	8.1%	10.0%	8.7%	-2.2%	0.3%	-1.1%	9.7%	12.9%	10.6%
septiembre	9.5%	7.1%	8.7%	0.9%	-8.9%	-3.7%	10.9%	12.0%	11.2%	

¹No incluye los TES del sector financiero

Fuente: cálculos DTIE con base en DFV, Banco de la República.

ANEXO 3: CARTERA

CUADRO 1
Evolucion de la Cartera Bruta Total¹

Semana	Fecha	Cartera M/L MM\$			Var. % Anual	Cartera M/E en pesos MM\$			Var. % Anual	Cartera Total 1/ MM\$			Var. % Anual	Cartera M/E en US\$1/ (Millones)		
		2019	2018	2019		2018	2019	2018		2019	2018	2019		2018	2019	2019
1	ene-04	407,612.0	433,405.7	6.3	19,229.4	19,454.2	1.2	426,841.3	452,860.0	6.1	6,634.7	6,063.2	-8.6			
2	ene-11	407,229.9	432,267.0	6.1	18,796.4	19,041.4	1.3	426,026.3	451,308.4	5.9	6,581.7	6,042.0	-8.2			
3	ene-18	407,094.0	432,976.3	6.4	18,527.1	18,662.5	0.7	425,621.0	451,638.8	6.1	6,496.7	5,980.5	-7.9			
4	ene-25	407,324.1	432,826.6	6.3	18,159.1	18,920.1	4.2	425,483.2	451,746.7	6.2	6,473.6	6,005.3	-7.2			
5	feb-01	408,027.2	433,424.1	6.2	18,211.5	18,287.4	0.4	426,238.8	451,711.5	6.0	6,430.3	5,894.2	-8.3			
6	feb-08	408,534.0	433,806.5	6.2	18,464.6	18,361.5	-0.6	426,998.6	452,168.1	5.9	6,348.0	5,892.8	-7.2			
7	feb-15	410,699.4	437,372.6	6.5	18,001.7	18,555.6	3.1	428,701.0	455,928.2	6.4	6,309.4	5,906.8	-6.4			
8	feb-22	410,898.6	437,545.6	6.5	17,849.2	18,355.2	2.8	428,747.7	455,900.8	6.3	6,263.8	5,901.5	-5.8			
9	mar-01	411,502.5	438,451.3	6.5	18,080.7	18,003.1	-0.4	429,583.2	456,454.4	6.3	6,279.9	5,823.4	-7.3			
10	mar-08	411,371.0	438,123.2	6.5	17,830.1	18,334.0	2.8	429,201.1	456,457.2	6.4	6,219.2	5,797.5	-6.8			
11	mar-15	414,343.4	439,233.9	6.0	17,943.5	18,100.1	0.9	432,287.0	457,334.0	5.8	6,290.5	5,795.2	-7.9			
12	mar-22	414,597.7	440,721.4	6.3	17,884.1	17,990.6	0.6	432,481.8	458,712.0	6.1	6,277.3	5,754.8	-8.3			
13	mar-29	414,987.1	441,817.7	6.5	17,282.2	18,339.4	6.1	432,269.3	460,157.1	6.5	6,215.6	5,776.6	-7.1			
14	abr-05	415,168.9	442,144.9	6.5	17,318.2	18,118.5	4.6	432,487.2	460,263.4	6.4	6,203.1	5,795.7	-6.6			
15	abr-12	415,793.0	443,300.8	6.6	16,722.6	18,019.0	7.8	432,515.6	461,319.8	6.7	6,181.3	5,795.2	-6.2			
16	abr-19	416,307.3	443,720.6	6.6	17,098.3	18,368.4	7.4	433,405.6	462,089.0	6.6	6,199.6	5,811.9	-6.3			
17	abr-26	416,855.8	444,437.9	6.6	17,259.4	18,897.5	9.5	434,115.3	463,335.4	6.7	6,150.3	5,854.6	-4.8			
18	may-03	416,782.2	444,672.6	6.7	17,309.2	18,798.9	8.6	434,091.3	463,471.5	6.8	6,087.5	5,801.3	-4.7			
19	may-10	417,405.3	444,762.7	6.6	17,279.8	18,981.9	9.9	434,685.1	463,744.5	6.7	6,118.8	5,797.2	-5.3			
20	may-17	417,837.6	445,984.1	6.7	17,930.1	19,228.2	7.2	435,767.7	465,212.3	6.8	6,128.5	5,802.6	-5.3			
21	may-24	418,382.7	446,717.6	6.8	17,692.0	19,625.2	10.9	436,074.7	466,342.7	6.9	6,127.8	5,842.8	-4.7			
22	may-31	419,526.6	448,641.2	6.9	17,286.5	19,623.6	13.5	436,813.1	468,264.9	7.2	6,026.9	5,810.7	-3.6			
23	jun-07	419,231.8	448,203.1	6.9	17,242.4	18,991.9	10.1	436,474.2	467,194.9	7.0	6,037.7	5,799.5	-3.9			
24	jun-14	419,190.6	449,815.9	7.3	17,497.0	18,858.9	7.8	436,687.6	468,674.8	7.3	6,054.2	5,766.0	-4.8			
25	jun-21	419,967.8	450,656.0	7.3	17,776.2	18,324.0	3.1	437,744.0	468,980.1	7.1	6,091.5	5,742.1	-5.7			
26	jun-28	421,066.7	451,610.4	7.3	17,761.2	18,165.2	2.3	438,827.9	469,775.6	7.1	6,060.2	5,666.6	-6.5			
27	jul-05	420,121.9	450,533.3	7.2	17,530.0	18,362.3	4.7	437,651.9	468,895.7	7.1	6,112.4	5,707.6	-6.6			
28	jul-12	420,779.6	451,221.4	7.2	17,500.0	18,217.9	4.1	438,279.6	469,439.3	7.1	6,115.2	5,710.3	-6.6			
29	jul-19	421,670.5	452,196.1	7.2	17,615.5	18,001.9	2.2	439,286.0	470,198.0	7.0	6,108.4	5,679.7	-7.0			
30	jul-26	421,655.2	452,600.7	7.3	17,540.4	18,470.1	5.3	439,195.6	471,070.8	7.3	6,088.7	5,712.5	-6.2			
31	ago-02	421,363.0	453,298.3	7.6	17,643.1	19,233.5	9.0	439,006.1	472,531.8	7.6	6,086.0	5,714.4	-6.1			
32	ago-09	420,080.0	453,636.2	8.0	17,915.8	19,342.6	8.0	437,995.7	472,978.8	8.0	6,091.8	5,718.1	-6.1			
33	ago-16	420,907.9	454,363.1	7.9	18,570.4	19,427.8	4.6	439,478.3	473,790.9	7.8	6,141.0	5,645.3	-8.1			
34	ago-23	420,831.3	455,250.2	8.2	18,390.2	19,443.5	5.7	439,221.5	474,693.7	8.1	6,216.2	5,718.8	-8.0			
35	ago-30	420,984.0	456,881.0	8.5	18,933.0	19,344.8	2.2	439,917.0	476,225.8	8.3	6,201.2	5,644.4	-9.0			
36	sep-06	420,520.3	456,928.6	8.7	19,026.4	19,062.2	0.2	439,546.7	475,990.8	8.3	6,197.2	5,670.4	-8.5			
37	sep-13	421,800.5	458,622.9	8.7	18,777.3	19,158.3	2.0	440,577.8	477,781.2	8.4	6,205.2	5,708.4	-8.0			
38	sep-20	422,764.7	459,919.7	8.8	18,684.5	19,626.3	5.0	441,449.2	479,546.0	8.6	6,213.7	5,768.5	-7.2			
39	sep-27	423,454.5	461,978.4	9.1	18,648.5	20,004.4	7.3	442,103.0	481,982.8	9.0	6,274.4	5,778.3	-7.9			
40	oct-04	423,562.2	461,701.2	9.0	19,084.7	19,145.3	0.3	442,647.0	480,846.5	8.6	6,295.9	5,581.3	-11.4			
41	oct-11	424,363.1	462,081.6	8.9	19,536.1	19,186.6	-1.8	443,899.1	481,268.2	8.4	6,324.8	5,591.4	-11.6			
42	oct-18	425,273.8	462,335.2	8.7	19,650.2	19,099.2	-2.8	444,924.0	481,434.4	8.2	6,380.2	5,570.5	-12.7			
43	oct-25	426,141.2	464,312.5	9.0	20,009.8	18,710.7	-6.5	446,150.9	483,023.2	8.3	6,282.0	5,510.8	-12.3			
44	nov-01	426,774.9	465,510.6	9.1	19,662.4	18,062.1	-8.1	446,437.3	483,572.6	8.3	6,187.9	5,409.1	-12.6			
45	nov-08	427,008.3	465,362.6	9.0	19,760.9	18,085.7	-8.5	446,769.2	483,448.3	8.2	6,220.2	5,413.3	-13.0			
46	nov-15	427,872.9	466,686.1	9.1	19,871.0	18,601.5	-6.4	447,743.9	485,287.6	8.4	6,261.4	5,437.0	-13.2			
47	nov-22	429,406.8	468,654.7	9.1	20,314.8	18,227.5	-10.3	449,721.6	486,882.2	8.3	6,301.2	5,344.1	-15.2			
48	nov-29	431,591.8	471,725.9	9.3	20,351.5	18,499.3	-9.1	451,943.3	490,225.1	8.5	6,290.5	5,251.8	-16.5			
49	dic-06	431,233.9			19,823.0			451,056.9			6,286.5					
50	dic-13	433,100.6			20,120.4			453,221.0			6,294.9					
51	dic-20	435,528.7			20,379.2			455,907.9			6,203.1					
52	dic-27	434,913.9			19,618.9			454,532.8			6,037.0					
53	ene-03															

¹ No incluye la cartera de la FDN. Corresponde a Cartera Ajustada

Fuente: Formato 281 de la Superintendencia Financiera.

CUADRO 2
Evolución de la Cartera Bruta por Modalidad¹

Semana	Fecha	Comercial ² MM\$						Consumo ³ MM\$						Microcrédito ⁴ MM\$						Hipotecaria ⁴ MM\$			
		Moneda Legal			Moneda Extranjera			Moneda Legal			Moneda Extranjera			Moneda Legal			Moneda Extranjera			Moneda Legal			
		2018	2019	Var. % Anual	2018	2019	Var. % Anual	2018	2019	Var. % Anual	2018	2019	Var. % Anual	2018	2019	Var. % Anual	2018	2019	Var. % Anual	2018	2019	Var. % Anual	2018
1	ene-04	213,874.4	221,436.9	3.5	18,701.5	18,831.0	0.7	122,702.7	134,032.6	9.2	527.8	622.8	18.0	12,072.2	12,502.4	3.6	0.1	0.4	0.0	58,962.7	65,433.7	11.0	
2	ene-11	213,497.6	220,423.0	3.2	18,265.0	18,416.6	0.8	122,750.0	133,956.9	9.1	531.3	624.4	17.5	12,025.7	12,447.7	3.5	0.1	0.4	0.0	58,956.6	65,439.3	11.0	
3	ene-18	213,230.3	220,872.8	3.6	18,007.9	18,054.7	0.3	122,828.9	134,139.1	9.2	519.1	607.5	17.0	12,045.1	12,466.1	3.5	0.1	0.4	0.0	58,989.7	65,498.3	11.0	
4	ene-25	213,110.8	220,054.9	3.3	17,651.5	18,304.5	3.7	123,062.7	134,633.0	9.4	507.6	615.1	21.2	12,096.5	12,521.4	3.5	0.1	0.5	0.0	59,054.1	65,617.3	11.1	
5	feb-01	213,594.5	219,920.9	3.0	17,707.3	17,685.2	-0.1	123,225.5	135,166.9	9.7	504.2	601.7	19.3	12,142.1	12,572.0	3.5	0.1	0.5	0.0	59,065.2	65,764.5	11.3	
6	feb-08	213,986.7	220,465.1	3.0	17,946.7	17,766.2	-1.0	123,293.4	134,984.9	9.5	517.8	594.8	14.9	12,128.8	12,546.2	3.4	0.1	0.5	0.0	59,125.0	65,810.4	11.3	
7	feb-15	215,768.9	223,522.2	3.6	17,497.7	17,965.9	2.7	123,528.7	135,376.2	9.6	503.9	589.1	16.9	12,136.2	12,556.0	3.5	0.1	0.5	0.0	59,265.6	65,918.3	11.2	
8	feb-22	215,586.3	223,120.8	3.5	17,345.5	17,769.5	2.4	123,774.8	135,806.1	9.7	503.6	585.2	16.2	12,171.2	12,589.2	3.4	0.1	0.5	0.0	59,366.3	66,029.4	11.2	
9	mar-01	215,793.6	223,475.7	3.6	17,578.3	17,424.2	-0.9	123,804.5	136,166.5	10.0	502.3	578.4	15.1	12,202.4	12,625.0	3.5	0.1	0.6	0.0	59,702.0	66,184.1	10.9	
10	mar-08	215,650.8	223,483.2	3.6	17,327.7	17,747.1	2.4	123,719.7	135,852.1	9.8	502.4	586.3	16.7	12,174.1	12,590.9	3.4	0.1	0.6	0.0	59,826.4	66,197.0	10.6	
11	mar-15	218,270.6	224,109.5	2.7	17,446.3	17,523.1	0.4	123,927.7	136,239.2	9.9	497.2	576.4	15.9	12,175.7	12,593.1	3.4	0.1	0.6	0.0	59,969.4	66,292.2	10.5	
12	mar-22	218,131.6	224,865.4	3.1	17,385.4	17,411.0	0.1	124,182.1	136,838.5	10.2	498.6	579.1	16.1	12,192.8	12,631.4	3.6	0.1	0.6	0.0	60,091.2	66,386.1	10.5	
13	mar-29	218,217.0	225,004.8	3.1	16,790.6	17,740.3	5.7	124,316.4	137,553.9	10.6	491.5	598.4	21.8	12,228.1	12,652.7	3.5	0.1	0.6	0.0	60,225.6	66,606.3	10.6	
14	abr-05	218,516.3	225,558.0	3.2	16,822.9	17,537.0	4.2	124,251.3	137,334.9	10.5	495.2	580.9	17.3	12,159.5	12,618.8	3.8	0.1	0.6	0.0	60,241.9	66,633.2	10.6	
15	abr-12	218,677.8	226,203.0	3.4	16,241.1	17,436.1	7.4	124,607.7	137,784.2	10.6	481.4	582.3	21.0	12,169.7	12,612.9	3.6	0.1	0.6	0.0	60,337.8	66,700.6	10.5	
16	abr-19	218,756.4	226,257.6	3.4	16,618.5	17,773.1	6.9	124,899.5	138,077.5	10.6	479.8	594.7	23.9	12,195.7	12,618.8	3.5	0.0	0.6	0.0	60,455.6	66,766.7	10.4	
17	abr-26	218,705.8	226,401.4	3.5	16,764.8	18,266.1	9.0	125,286.5	138,594.5	10.6	494.5	630.7	27.5	12,243.8	12,636.5	3.2	0.0	0.6	0.0	60,619.8	66,805.5	10.2	
18	may-03	218,591.2	226,281.8	3.5	16,808.5	18,171.2	8.1	125,204.4	138,748.7	10.8	500.7	627.1	25.3	12,233.6	12,639.3	3.3	0.0	0.6	0.0	60,753.0	67,002.8	10.3	
19	may-10	218,967.1	226,115.2	3.3	16,774.5	18,341.7	9.3	125,381.6	138,985.8	10.9	505.2	639.5	26.6	12,215.6	12,602.6	3.2	0.0	0.6	0.0	60,840.9	67,059.1	10.2	
20	may-17	219,017.4	226,720.9	3.5	17,408.0	18,592.9	6.8	125,664.7	139,462.6	11.0	522.0	634.6	21.6	12,210.5	12,611.8	3.3	0.0	0.7	0.0	60,944.9	67,188.7	10.2	
21	may-24	218,952.0	226,555.1	3.5	17,169.2	18,970.4	10.5	126,059.3	140,163.3	11.2	522.8	654.1	25.1	12,252.6	12,647.1	3.2	0.0	0.7	0.0	61,118.8	67,352.1	10.2	
22	may-31	219,278.9	227,222.6	3.6	16,770.3	18,962.1	13.1	126,571.9	141,091.0	11.5	516.0	660.8	28.1	12,312.0	12,692.1	3.1	0.1	0.7	0.0	61,363.8	67,635.6	10.2	
23	jun-07	219,208.9	227,230.0	3.7	16,723.5	18,350.9	9.7	126,356.4	140,710.2	11.4	518.9	640.3	23.4	12,261.8	12,620.3	2.9	0.1	0.6	0.0	61,404.8	67,642.6	10.2	
24	jun-14	218,822.3	228,296.9	4.3	16,967.3	18,216.6	7.4	126,610.6	141,147.4	11.5	529.6	641.6	21.1	12,245.3	12,618.3	3.0	0.1	0.7	0.0	61,512.4	67,753.3	10.1	
25	jun-21	219,125.9	228,547.3	4.3	17,241.8	17,701.4	2.7	126,912.0	141,571.0	11.6	534.4	621.9	16.4	12,278.4	12,647.0	3.0	0.1	0.7	0.0	61,651.5	67,890.7	10.1	
26	jun-28	219,399.1	228,387.5	4.1	17,216.8	17,526.6	1.8	127,377.5	142,396.7	11.8	544.3	637.9	17.2	12,348.2	12,692.8	2.8	0.1	0.7	429.0	61,941.9	68,133.4	10.0	
27	jul-05	219,087.2	227,737.2	3.9	16,996.8	17,724.2	4.3	126,826.1	142,041.2	12.0	533.1	637.5	19.6	12,278.6	12,632.7	2.9	0.1	0.6	428.2	61,929.9	68,122.2	10.0	
28	jul-12	219,464.3	227,953.9	3.9	16,961.0	17,574.0	3.6	127,010.8	142,447.8	12.2	538.8	643.2	19.4	12,278.8	12,617.0	2.8	0.2	0.6	256.7	62,025.7	68,202.7	10.0	
29	jul-19	219,947.3	228,342.1	3.8	17,076.4	17,371.0	1.7	127,299.1	142,859.0	12.2	538.9	630.2	16.9	12,294.8	12,662.8	3.0	0.2	0.6	250.2	62,129.3	68,332.2	10.0	
30	jul-26	219,378.2	227,823.5	3.8	16,990.2	17,816.6	4.9	127,688.6	143,573.2	12.4	550.0	652.8	18.7	12,348.1	12,713.7	3.0	0.2	0.6	254.3	62,240.4	68,490.3	10.0	
31	ago-02	218,687.0	227,589.6	4.1	17,096.2	18,562.1	8.6	127,873.7	144,247.6	12.8	546.7	670.7	22.7	12,344.5	12,761.4	3.4	0.2	0.7	237.0	62,457.8	68,699.7	10.0	
32	ago-09	217,182.0	227,906.3	4.9	17,352.4	18,658.2	7.5	128,079.8	144,290.1	12.7	563.1	683.7	21.4	12,302.4	12,714.4	3.3	0.2	0.7	233.9	62,515.8	68,725.4	9.9	
33	ago-16	217,586.2	228,061.1	4.8	18,001.9	18,745.1	4.1	128,354.0	144,722.2	12.8	568.3	682.1	20.0	12,324.1	12,720.0	3.2	0.2	0.6	174.9	62,643.6	68,859.7	9.9	
34	ago-23	216,914.4	228,114.5	5.2	17,829.4	18,763.3	5.2	128,814.8	145,385.9	12.9	560.5	679.6	21.3	12,343.7	12,741.1	3.2	0.2	0.6	144.8	62,758.4	69,008.8	10.0	
35	ago-30	216,131.6	228,243.5	5.6	18,352.9	18,657.7	1.7	129,414.3	146,470.9	13.2	579.8	686.6	18.4	12,415.6	12,854.4	3.5	0.3	0.5	109.2	63,022.4	69,312.2	10.0	
36	sep-06	216,072.9	228,610.8	5.8	18,447.5	18,400.4	-0.3	129,030.3	146,178.8	13.3	578.6	661.3	14.3	12,366.4	12,800.0	3.5	0.3	0.5	56.3	63,050.7	69,339.0	10.0	
37	sep-13	216,774.3	229,424.1	5.8	18,203.8	18,496.3	1.6	129,483.8	146,911.1	13.5	573.2	661.5	15.4	12,381.5	12,808.5	3.4	0.3	0.5	51.5	63,160.8	69,479.1	10.0	
38	sep-20	217,156.0	229,878.6	5.9	18,120.8	18,963.6	4.7	129,903.6	147,561.5	13.6	563.4	662.2	17.5	12,404.8	12,844.5	3.5	0.3	0.5	51.1	63,300.3	69,635.2	10.0	
39	sep-27	217,005.9	230,898.2	6.4	18,085.0	19,318.2	6.8	130,447.1	148,357.4	13.7	563.1	685.7	21.8	12,429.0	12,919.2	3.9	0.4	0.5	26.2	63,572.5	69,803.6	9.8	
40	oct-04	217,538.1	230,210.0	5.8	18,516.3	18,472.0	-0.2	130,045.6	148,620.0	14.3	568.1	672.8	18.4	12,394.0	12,892.9	4.0	0.4	0.5	25.4	63,584.6	69,978.3	10.1	
41	oct-11	217,668.9	229,950.1	5.6	18,942.8	18,501.2	-2.3	130,551.1	149,183.7	14.3	592.9	685.0	15.5	12,401.0	12,875.2	3.8	0.4	0.5	23.1	63,741.0	70,072.6	9.9	
42	oct-18	218,093.3	229,627.7	5.3	19,056.2	18,417.3	-3.4	130,928.1	149,625.1	14.3	593.6	681.4	14.8	12,397.7	12,875.2	3.9	0.4	0.5	23.4	63,854.7	70,207.1	9.9	
43	oct-25	218,235.0	230,369.2	5.6	19,389.0	18,030.7	-7.0	131,446.3	150,608.9	14.6	620.3	679.5	9.5	12,443.6	12,942.5	4.0	0.4	0.4	17.4	64,016.4	70,391.9	10.0	
44	nov-01	218,593.0	230,534.4	5.5	19,047.5	17,404.6	-8.6	131,527.3	151,392.9	15.1	614.5	657.0	6.9	12,476.7	13,002.5	4.2	0.4	0.4	15.7	64,177.8	70,580.8	10.0	
45	nov-08	218,691.2	230,347.9	5.3	19,138.0	17,422.8	-9.0	131,644.2	151,498.0	15.1	622.6	662.6	6.4	12,440.7	12,944.6	4.1	0.4	0.4	1.9	64,232.3	70,572.1	9.9	
46	nov-15	219,184.1	231,072.4	5.4	19,251.2	17,921.7	-6.9	131,908.7	152,034.3	15.3	619.4	679.4	9.7	12,445.6	12,931.8	3.9	0.4	0.4	4.4	64,334.4	70,647.6	9.8	
47	nov-22	219,789.9	232,151.9	5.6	19,682.8	17,546.4	-10.9	132,627.5	152,778.1	15.2	631.6	680.7	7.8	12,489.8	12,962.1	3.8	0.4	0.4	15.3	64,499.6	70,762.6	9.7	
48	nov-29	220,313.2	233,516.6 </																				

CUADRO 3
Desembolsos y Tasas de Interés Cartera Comercial ¹
Moneda Legal

Semana	Fecha 2019	Comercial ²				Ordinario				Preferencial				Tesorería			
		Desembolsos MM\$		Tasa de interés % ³		Desembolsos MM\$		Tasa de interés % ³		Desembolsos MM\$		Tasa de interés % ³		Desembolsos MM\$		Tasa de interés % ³	
		2018	2019	2018	2019	2018	2019	2018	2019	2018	2019	2018	2019	2018	2019	2018	2019
1	ene-04	2,002.4	849.4	9.21	9.68	634.9	440.5	11.49	11.42	1,311.6	405.6	8.14	7.79	55.8	3.3	8.37	10.57
2	ene-11	1,553.6	1,916.6	10.11	8.84	762.5	764.2	11.71	10.99	750.4	1,132.7	8.56	7.38	40.7	19.8	8.75	8.83
3	ene-18	2,288.3	2,330.3	9.91	9.36	1,128.2	1,247.6	11.77	10.61	979.0	1,050.4	8.27	7.86	181.0	32.3	7.15	10.24
4	ene-25	2,796.6	1,929.9	9.60	9.77	1,234.2	1,185.1	11.44	10.84	1,489.1	682.7	8.12	8.01	73.3	62.0	8.83	8.89
5	feb-01	2,915.2	2,989.5	10.05	9.38	1,483.9	1,551.1	11.56	10.73	1,380.9	1,335.7	8.46	7.97	50.3	102.7	9.18	7.28
6	feb-08	3,381.2	2,506.5	9.04	9.16	1,213.0	1,367.0	11.30	10.36	2,114.4	1,089.1	7.74	7.71	53.8	50.4	9.28	7.98
7	feb-15	4,174.4	5,000.7	9.30	8.52	1,966.4	2,157.1	10.79	9.79	2,071.6	2,787.5	7.95	7.53	136.3	56.2	8.25	9.35
8	feb-22	2,638.6	2,319.2	9.57	9.35	1,228.8	1,276.0	11.60	10.63	1,277.0	1,005.8	7.85	7.75	132.8	37.4	7.28	8.67
9	mar-01	3,694.7	3,560.1	9.72	9.20	1,629.7	1,809.4	11.77	10.59	1,921.2	1,657.0	8.12	7.79	143.8	93.8	7.91	7.31
10	mar-08	2,680.1	2,030.0	9.48	9.53	1,200.5	1,134.3	11.68	10.79	1,419.9	860.8	7.65	7.91	59.7	34.9	8.56	8.41
11	mar-15	4,507.1	2,920.6	8.78	9.03	1,435.4	1,429.8	11.13	10.50	2,996.0	1,418.8	7.63	7.50	75.7	72.0	9.81	10.23
12	mar-22	3,028.5	3,108.3	9.47	9.08	1,488.7	1,593.3	10.78	10.31	1,400.8	1,443.6	8.28	7.70	139.0	71.4	7.47	9.41
13	mar-29	2,653.1	3,933.5	9.19	8.81	1,265.6	1,779.5	11.06	10.37	1,270.3	2,056.5	7.38	7.51	117.2	97.6	8.66	7.75
14	abr-05	2,167.4	2,712.9	9.63	8.99	1,120.3	1,213.6	11.27	10.75	1,008.6	1,452.1	7.86	7.52	38.5	47.2	8.22	8.62
15	abr-12	2,938.4	3,398.9	9.57	8.53	1,277.0	1,543.4	11.20	10.04	1,567.2	1,748.1	8.31	7.13	94.2	107.4	8.56	9.59
16	abr-19	3,716.0	1,572.8	8.98	9.31	1,291.7	869.4	11.18	10.51	2,283.7	632.5	7.82	7.64	140.5	71.0	7.73	9.51
17	abr-26	2,821.1	3,241.3	9.55	8.81	1,374.5	1,498.8	11.05	10.37	1,326.8	1,654.5	8.15	7.32	119.8	88.1	7.89	10.26
18	may-03	2,104.2	2,936.4	10.11	9.32	1,097.6	1,456.8	11.60	10.70	944.2	1,333.4	8.46	7.98	62.4	146.2	8.69	7.86
19	may-10	2,796.0	2,166.0	9.06	9.45	1,187.2	1,292.7	11.21	10.53	1,559.6	824.0	7.41	7.77	49.2	49.2	9.51	9.03
20	may-17	1,923.3	2,692.4	9.90	9.27	1,097.7	1,414.1	11.12	10.55	751.6	1,200.8	8.22	7.75	73.9	77.5	9.01	9.38
21	may-24	3,412.1	2,484.8	9.10	9.23	1,448.0	1,420.7	10.81	10.46	1,915.9	989.1	7.82	7.49	48.3	75.0	9.14	8.91
22	may-31	3,798.0	4,311.1	9.48	8.71	1,917.7	2,017.3	11.23	10.21	1,698.8	2,135.6	7.68	7.38	181.5	158.2	7.78	7.63
23	jun-07	1,958.9	2,877.3	9.75	8.88	980.0	1,070.4	11.44	10.27	924.3	1,750.1	8.05	8.02	54.6	56.8	8.23	9.17
24	jun-14	2,188.8	2,896.8	9.64	9.20	1,234.3	1,573.6	10.87	10.45	909.1	1,267.4	7.94	7.63	45.4	55.9	10.22	9.72
25	jun-21	2,589.2	3,384.0	9.32	8.91	1,460.8	1,671.6	10.41	10.28	1,008.2	1,638.3	7.96	7.47	120.2	74.1	7.52	9.77
26	jun-28	3,978.0	4,935.0	9.23	8.64	1,901.9	2,106.8	10.74	10.24	1,783.3	2,683.8	7.93	7.41	292.7	144.4	7.36	8.14
27	jul-05	2,238.0	1,826.5	9.39	9.60	906.1	1,008.4	11.20	10.73	1,272.7	755.6	8.12	8.05	59.2	62.5	9.05	10.18
28	jul-12	2,304.4	2,504.3	9.53	9.32	1,210.2	1,371.5	11.01	10.23	1,034.0	1,056.8	7.82	8.11	60.1	75.9	8.96	9.79
29	jul-19	2,361.0	2,900.7	9.39	9.00	1,127.6	1,436.6	10.88	10.42	1,170.0	1,370.8	7.87	7.47	63.4	93.3	9.29	9.43
30	jul-26	2,680.5	2,707.7	9.30	9.01	1,367.1	1,381.3	10.85	10.35	1,227.4	1,252.3	7.56	7.51	85.9	74.1	9.48	9.31
31	ago-02	3,162.6	3,425.5	9.22	8.90	1,665.7	1,976.8	10.65	10.22	1,392.1	1,319.1	7.61	7.04	104.8	129.6	7.95	7.59
32	ago-09	1,722.5	2,341.4	9.32	8.64	961.5	1,014.3	10.74	10.50	717.3	1,261.9	7.42	7.07	43.7	65.2	9.01	10.15
33	ago-16	2,749.0	2,971.4	8.75	8.96	1,244.4	1,394.6	10.77	10.44	1,452.0	1,502.2	6.96	7.58	52.6	74.6	10.15	9.03
34	ago-23	2,010.2	2,673.2	9.31	8.70	1,096.6	1,258.4	10.62	10.38	871.9	1,359.5	7.59	7.09	41.7	55.3	10.50	9.93
35	ago-30	3,177.9	4,237.4	9.67	8.71	1,791.6	2,219.9	10.74	10.14	1,284.3	1,875.2	8.28	7.15	102.0	142.3	8.43	6.78
36	sep-06	2,226.0	2,311.1	9.27	8.91	1,132.4	1,197.5	10.99	10.38	1,059.9	1,068.9	7.44	7.26	33.7	44.7	9.12	8.62
37	sep-13	2,684.7	2,898.3	9.22	8.87	1,369.7	1,491.7	10.75	10.14	1,278.6	1,330.7	7.60	7.47	36.4	75.9	8.79	8.28
38	sep-20	2,470.1	3,569.4	9.41	8.57	1,344.2	1,794.7	10.66	9.74	1,041.5	1,672.1	7.76	7.25	84.4	102.6	9.86	9.44
39	sep-27	3,712.3	4,202.5	9.35	8.55	2,019.2	2,142.4	10.53	9.91	1,586.7	1,972.9	7.85	7.11	106.5	87.2	9.41	7.56
40	oct-04	2,514.2	3,910.7	9.14	8.44	1,234.9	1,910.3	10.82	10.39	1,249.9	1,850.5	7.50	6.53	29.3	150.0	8.72	7.08
41	oct-11	2,491.2	2,694.9	9.06	8.97	1,262.0	1,426.0	10.75	10.32	1,058.2	1,183.3	7.41	7.37	171.0	85.6	6.85	8.58
42	oct-18	2,490.9	2,314.5	8.67	9.00	1,152.7	1,250.4	10.51	10.33	1,287.6	985.9	7.00	7.27	50.6	78.2	9.49	9.57
43	oct-25	3,431.5	4,073.1	8.56	8.19	1,550.3	1,616.9	10.21	9.94	1,803.1	2,365.4	7.10	7.00	78.2	90.8	9.38	8.06
44	nov-01	2,920.2	3,456.2	9.45	9.08	1,777.9	1,997.4	10.56	10.28	1,071.6	1,304.2	7.70	7.42	70.7	154.6	8.17	7.46
45	nov-08	1,841.3	1,843.2	9.38	9.01	1,043.6	1,070.3	10.82	10.09	769.1	694.0	7.46	7.34	28.6	78.9	8.70	9.03
46	nov-15	2,470.5	3,001.6	8.98	8.61	1,250.9	1,314.4	10.48	10.12	1,129.9	1,615.3	7.31	7.32	89.7	72.0	9.19	9.90
47	nov-22	2,665.4	3,121.6	9.21	8.57	1,398.3	1,414.9	10.60	9.99	1,168.6	1,581.9	7.49	7.23	98.5	124.7	9.97	9.25
48	nov-29	4,727.0	5,353.1	9.07	8.44	2,187.3	2,418.9	10.46	9.80	2,405.1	2,802.7	7.85	7.26	134.6	131.5	8.42	8.40
49	dic-06	2,764.9		9.14		1,458.9		10.52		1,275.2		7.55		30.8		9.23	
50	dic-13	3,935.8		8.70		1,670.3		10.38		2,178.3		7.45		87.2		7.87	
51	dic-20	5,235.3		8.76		2,421.7		10.05		2,700.5		7.62		113.1		8.25	
52	dic-27	4,657.5		8.94		2,234.0		10.14		2,273.8		7.87		149.7		7.11	
53	ene-03																

1/ Incluye leasing financiero

2/ Promedio ponderado por monto de las tasa de los créditos ordinarios, de tesorería y preferenciales. No incluye construcción de vivienda.

3/ Promedio ponderado por monto

Fuente: Formato 088 de la Superintendencia Financiera.

CUADRO 4

Desembolsos y Tasas de Interés Cartera de Consumo y Tarjeta de crédito ¹

Moneda Legal

Semana	Fecha	Consumo ²				Tarjetas de Crédito ³			
		Desembolsos MM\$		Tasa de interés % ⁴		Desembolsos MM\$		Tasa de interés % ⁴	
		2018	2019	2018	2019	2018	2019	2018	2019
1	ene-04	508	539	19.79	19.01	580	552	29.24	27.51
2	ene-11	604	724	19.69	19.16	562	592	29.40	27.27
3	ene-18	866	1,142	19.75	18.76	611	640	29.48	27.07
4	ene-25	1,152	1,452	19.10	18.34	594	610	29.40	26.91
5	feb-01	1,387	1,811	18.67	17.83	622	659	29.28	26.83
6	feb-08	1,083	1,271	19.05	18.65	562	607	29.53	27.24
7	feb-15	1,199	1,420	18.85	18.11	554	593	29.71	26.96
8	feb-22	1,472	1,765	18.55	17.69	576	601	29.55	27.13
9	mar-01	1,674	2,151	18.16	17.26	612	676	29.34	27.18
10	mar-08	1,104	1,252	18.63	18.31	602	645	29.21	26.78
11	mar-15	1,178	1,432	18.56	18.10	596	633	29.20	26.77
12	mar-22	1,258	1,546	18.31	17.63	588	671	29.18	26.49
13	mar-29	1,268	2,052	17.86	16.98	514	652	29.16	26.39
14	abr-05	1,027	1,335	18.79	18.24	680	690	28.90	26.39
15	abr-12	1,178	1,449	18.25	17.98	601	668	28.65	26.50
16	abr-19	1,239	971	18.19	17.87	702	557	28.69	26.94
17	abr-26	1,849	1,755	17.74	17.42	614	701	28.39	26.55
18	may-03	1,323	1,751	17.87	17.18	614	682	28.54	26.52
19	may-10	1,262	1,353	18.13	17.98	646	698	28.23	26.64
20	may-17	1,086	1,596	18.09	17.49	632	715	28.60	26.66
21	may-24	1,639	1,750	17.62	16.90	636	725	28.46	26.42
22	may-31	2,019	2,671	17.41	16.44	638	701	28.72	26.22
23	jun-07	934	1,150	18.25	17.70	623	655	28.50	26.68
24	jun-14	1,019	1,513	18.30	17.41	633	713	28.50	26.44
25	jun-21	1,406	1,666	18.12	17.01	825	788	28.65	26.47
26	jun-28	1,952	2,296	17.34	16.10	677	749	28.41	26.31
27	jul-05	772	1,219	18.59	17.45	648	737	28.48	26.65
28	jul-12	1,092	1,660	18.67	17.17	691	752	28.11	26.31
29	jul-19	1,040	1,895	18.54	16.82	615	751	27.99	26.13
30	jul-26	1,599	2,111	18.07	16.28	676	710	27.91	26.13
31	ago-02	1,780	2,518	17.95	16.14	680	738	27.89	25.72
32	ago-09	971	1,385	18.81	16.77	636	707	28.04	26.33
33	ago-16	1,318	1,839	18.37	16.57	655	646	27.78	26.06
34	ago-23	1,210	1,781	18.15	16.09	592	690	27.83	26.08
35	ago-30	2,071	3,168	17.35	14.93	642	745	27.56	25.23
36	sep-06	1,119	1,839	18.42	15.96	615	734	27.73	25.41
37	sep-13	1,283	2,146	18.00	15.66	594	735	27.52	25.58
38	sep-20	1,427	2,144	17.71	15.60	642	748	27.43	25.53
39	sep-27	2,032	2,833	17.11	15.09	650	768	27.45	26.04
40	oct-04	1,132	2,319	18.23	15.61	651	804	27.47	25.95
41	oct-11	1,327	2,032	17.87	16.05	664	783	27.19	25.65
42	oct-18	1,177	1,699	17.70	16.11	625	713	27.31	25.87
43	oct-25	1,765	2,596	17.16	15.31	632	781	26.73	25.19
44	nov-01	1,946	2,841	17.02	14.86	654	773	26.89	25.11
45	nov-08	1,043	1,516	18.01	15.86	618	709	26.90	26.23
46	nov-15	1,168	1,653	18.00	15.94	637	731	27.01	26.02
47	nov-22	1,628	1,957	17.39	15.67	789	737	26.98	25.46
48	nov-29	2,245	3,143	16.47	14.81	858	930	27.13	25.46
49	dic-06	1,376		17.64		709		27.09	
50	dic-13	1,463		17.39		697		27.14	
51	dic-20	1,730		17.08		834		27.01	
52	dic-27	1,475		16.78		753		27.41	
53	ene-03								

1/ Incluye leasing financiero.

2/ Incluye créditos en pesos y en UVR.

3/ Promedio ponderado por monto. No incluye avances ni compras a 1 mes.

4/ Corresponde al promedio ponderado por monto de la tasa de los desembolsos en pesos y en UVR. Antes de realizar el promedio ponderado, a la tasa de interés de los créditos en UVR se les sumó la variación anual de la UVR de la respectiva semana.

Fuente: Formato 088 de la Superintendencia Financiera.

CUADRO 5
Desembolsos y Tasas de Interés Cartera de Microcrédito e Hipotecaria¹
Moneda Legal

Semana	Fecha 2019	Microcrédito				Hipotecaria ²							
		Desembolsos MM\$		Tasa de interés % ³		Construcción		Adquisición					
		2018	2019	2018	2019	Desembolsos MM\$	Tasa de interés % ⁴	Desembolsos MM\$	Tasa de interés % ⁴				
		2018	2019	2018	2019	2018	2019	2018	2019	2018	2019	2018	2019
1	ene-04	46	53	37.38	36.87	23	8	10.84	10.06	110	84	10.72	10.52
2	ene-11	74	78	37.68	38.08	27	16	10.72	10.09	110	131	10.85	10.26
3	ene-18	115	129	37.57	37.39	54	51	10.14	9.34	169	222	10.68	10.35
4	ene-25	129	144	37.18	36.81	76	87	10.05	9.06	208	239	10.78	10.40
5	feb-01	133	161	35.88	35.73	61	60	10.25	9.61	275	354	10.71	10.42
6	feb-08	104	96	37.09	37.92	71	50	9.87	9.42	158	169	10.67	10.46
7	feb-15	115	133	36.80	37.38	98	58	9.87	9.47	198	224	10.80	10.43
8	feb-22	128	139	36.55	37.06	73	68	10.08	9.30	199	246	10.80	10.47
9	mar-01	133	161	35.75	35.90	83	62	10.19	9.44	578	405	10.87	10.38
10	mar-08	100	91	37.27	37.40	70	74	10.00	10.04	238	177	10.80	10.38
11	mar-15	126	131	37.21	37.07	77	55	9.73	9.43	242	241	10.74	10.41
12	mar-22	109	141	36.77	36.48	91	95	10.08	9.33	226	247	10.76	10.47
13	mar-29	118	137	36.21	35.90	94	79	9.74	9.22	323	442	10.77	10.44
14	abr-05	80	107	37.06	36.72	56	42	9.90	9.51	163	175	10.68	10.34
15	abr-12	117	129	37.24	37.42	80	105	9.85	8.91	205	220	10.66	10.34
16	abr-19	128	91	36.79	37.61	74	27	9.87	9.33	226	159	10.67	10.37
17	abr-26	138	116	36.87	36.70	89	141	9.65	8.85	375	274	10.66	10.39
18	may-03	105	121	36.17	35.90	54	58	10.02	9.05	282	360	10.61	10.41
19	may-10	112	106	37.68	37.90	65	60	9.69	9.67	214	188	10.56	10.45
20	may-17	99	126	36.99	37.02	53	68	9.29	9.02	203	262	10.61	10.44
21	may-24	136	138	36.79	36.75	63	59	9.59	9.33	280	287	10.62	10.55
22	may-31	154	183	35.73	35.37	69	76	9.53	9.13	473	552	10.61	10.50
23	jun-07	67	59	37.38	36.43	43	89	9.72	9.79	154	128	10.70	10.57
24	jun-14	97	126	37.12	37.36	46	102	9.61	9.02	197	235	10.68	10.44
25	jun-21	128	135	36.65	36.77	78	48	9.59	9.27	261	266	10.53	10.49
26	jun-28	152	144	36.34	35.73	76	59	9.22	9.22	504	455	10.52	10.52
27	jul-05	71	90	36.58	35.99	26	58	9.50	9.92	129	153	10.60	10.47
28	jul-12	111	120	37.64	37.35	73	77	9.44	9.58	220	221	10.54	10.44
29	jul-19	107	142	37.13	36.99	76	79	9.19	9.05	201	275	10.61	10.47
30	jul-26	136	134	36.73	36.32	83	73	9.38	9.10	332	290	10.56	10.51
31	ago-02	129	155	36.14	35.34	68	83	9.60	9.07	382	481	10.49	10.41
32	ago-09	89	83	37.38	37.34	57	55	8.90	8.94	170	158	10.55	10.45
33	ago-16	129	134	37.05	37.35	81	63	9.22	9.54	245	254	10.57	10.42
34	ago-23	106	112	36.79	36.82	110	58	9.04	9.15	217	250	10.50	10.47
35	ago-30	172	183	35.69	35.76	88	104	9.33	9.46	539	540	10.46	10.40
36	sep-06	80	108	37.09	36.43	71	52	9.03	9.41	173	185	10.50	10.40
37	sep-13	123	126	36.77	37.07	71	58	9.52	9.39	239	261	10.49	10.39
38	sep-20	130	136	36.53	36.64	67	65	9.50	9.14	273	297	10.48	10.38
39	sep-27	160	158	35.81	35.74	80	84	8.99	9.67	528	433	10.46	10.38
40	oct-04	99	136	36.36	35.00	77	47	9.43	9.66	189	375	10.48	10.38
41	oct-11	123	122	36.85	37.18	63	55	9.40	9.17	271	236	10.42	10.37
42	oct-18	103	112	36.71	36.70	73	37	8.80	9.60	198	242	10.52	10.49
43	oct-25	136	149	36.37	36.23	75	96	9.36	9.61	283	328	10.47	10.38
44	nov-01	140	178	35.48	35.30	92	79	9.26	9.85	411	480	10.42	10.44
45	nov-08	82	79	37.35	37.86	60	38	9.08	9.25	165	128	10.50	10.46
46	nov-15	108	112	36.89	37.50	74	72	9.21	8.73	193	168	10.49	10.44
47	nov-22	148	141	36.77	37.20	95	50	8.86	9.46	284	229	10.49	10.40
48	nov-29	181	194	36.06	35.90	73	89	9.04	9.24	545	583	10.41	10.42
49	dic-06	93		36.93		55		9.58		199		10.46	
50	dic-13	117		37.65		89		9.27		268		10.42	
51	dic-20	137		37.09		153		9.10		395		10.31	
52	dic-27	104		36.21		122		10.37		487		10.40	
53	ene-03												

1/ Incluye leasing financiero.

2/ Incluye créditos en pesos y en UVR.

3/ Promedio ponderado por monto

4/ Corresponde al promedio ponderado por monto de la tasa de los desembolsos en pesos y en UVR. Antes de realizar el promedio ponderado, a la tasa de interés de los créditos en UVR se les sumó la variación anual de la UVR de la respectiva semana.

Fuente: Formato 088 de la Superintendencia Financiera.

GRAFICO 1

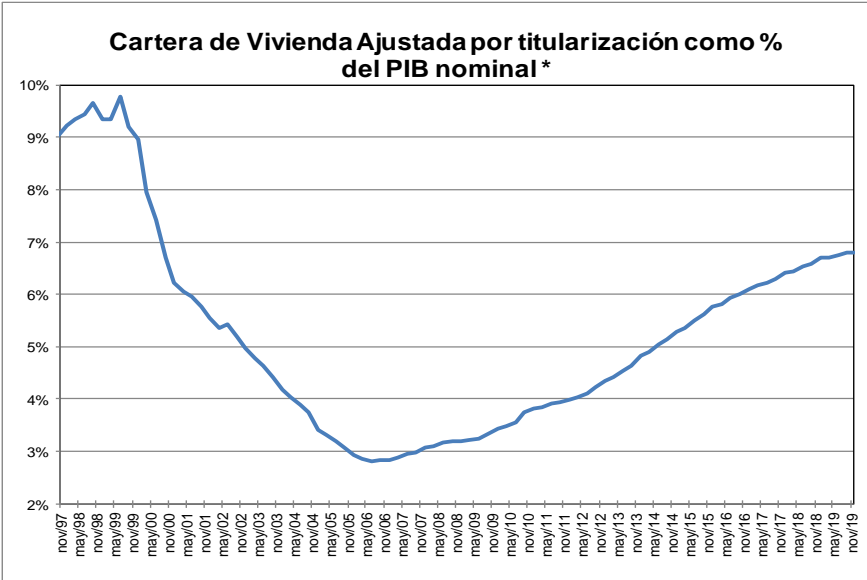
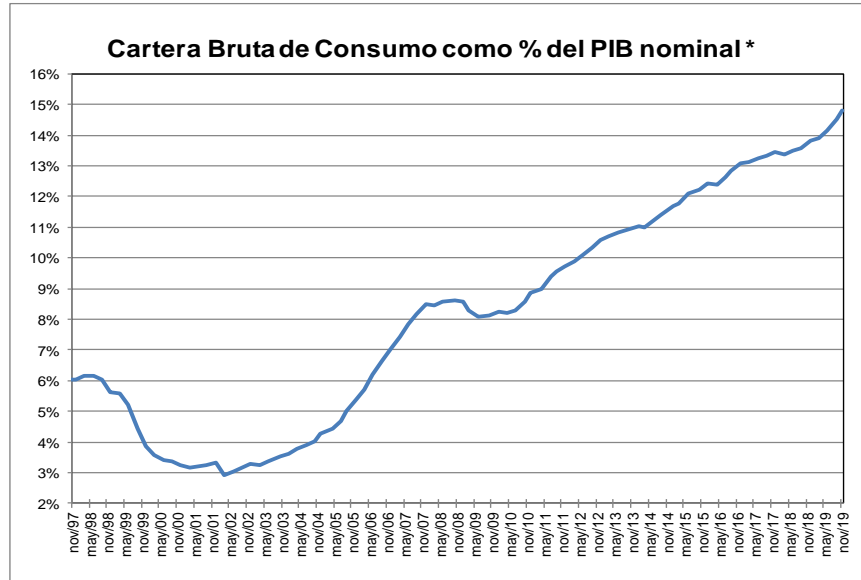
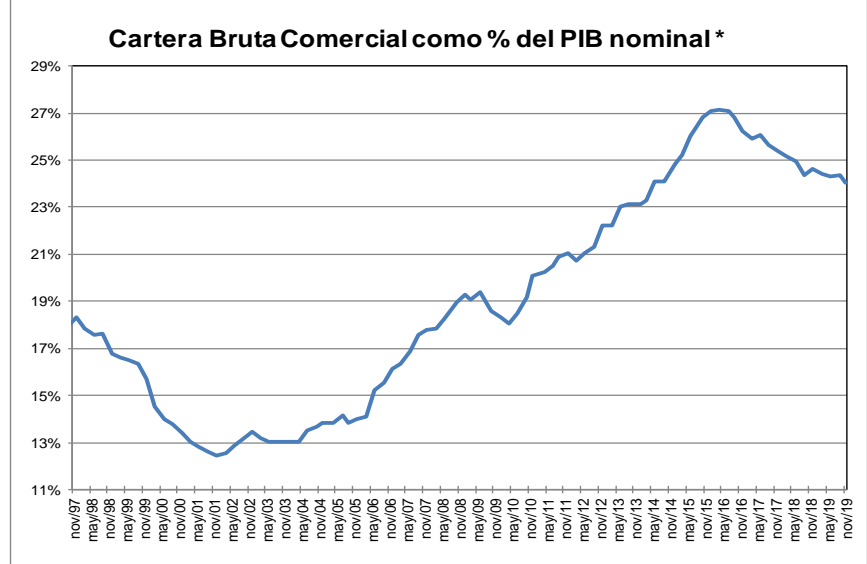
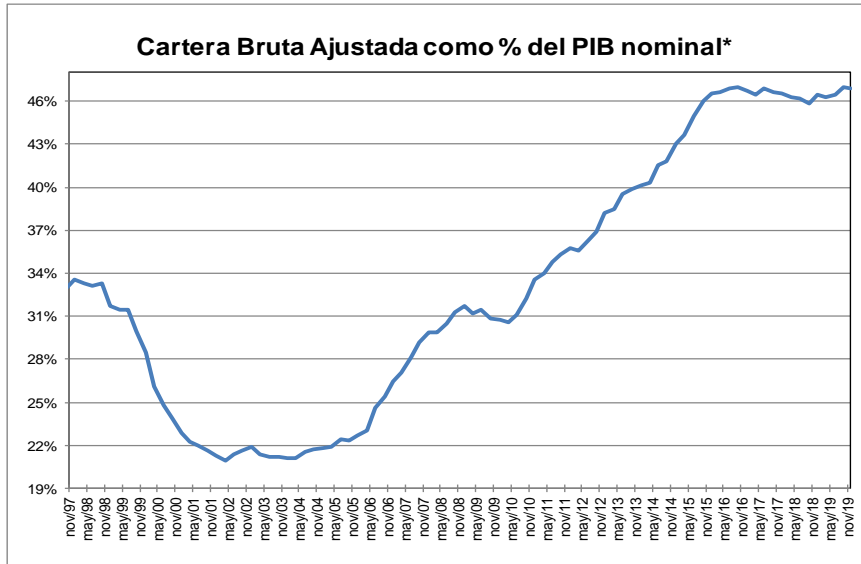

* Corresponde a cartera en moneda total. El PIB se refiere al nominal sin desestacionalizar.

Fuente: A partir de 2002 Formato 281 de la Superintendencia financiera de Colombia y ajustes del BR. Antes balances mensuales. Los datos de noviembre de 2019 se encuentran hasta el día 29. El PIB del III trimestre de 2019 corresponde a estimaciones del Banco de la República.

GRAFICO 2
Cartera e Inversiones (brutas) / Total Activos *
(Moneda Total)

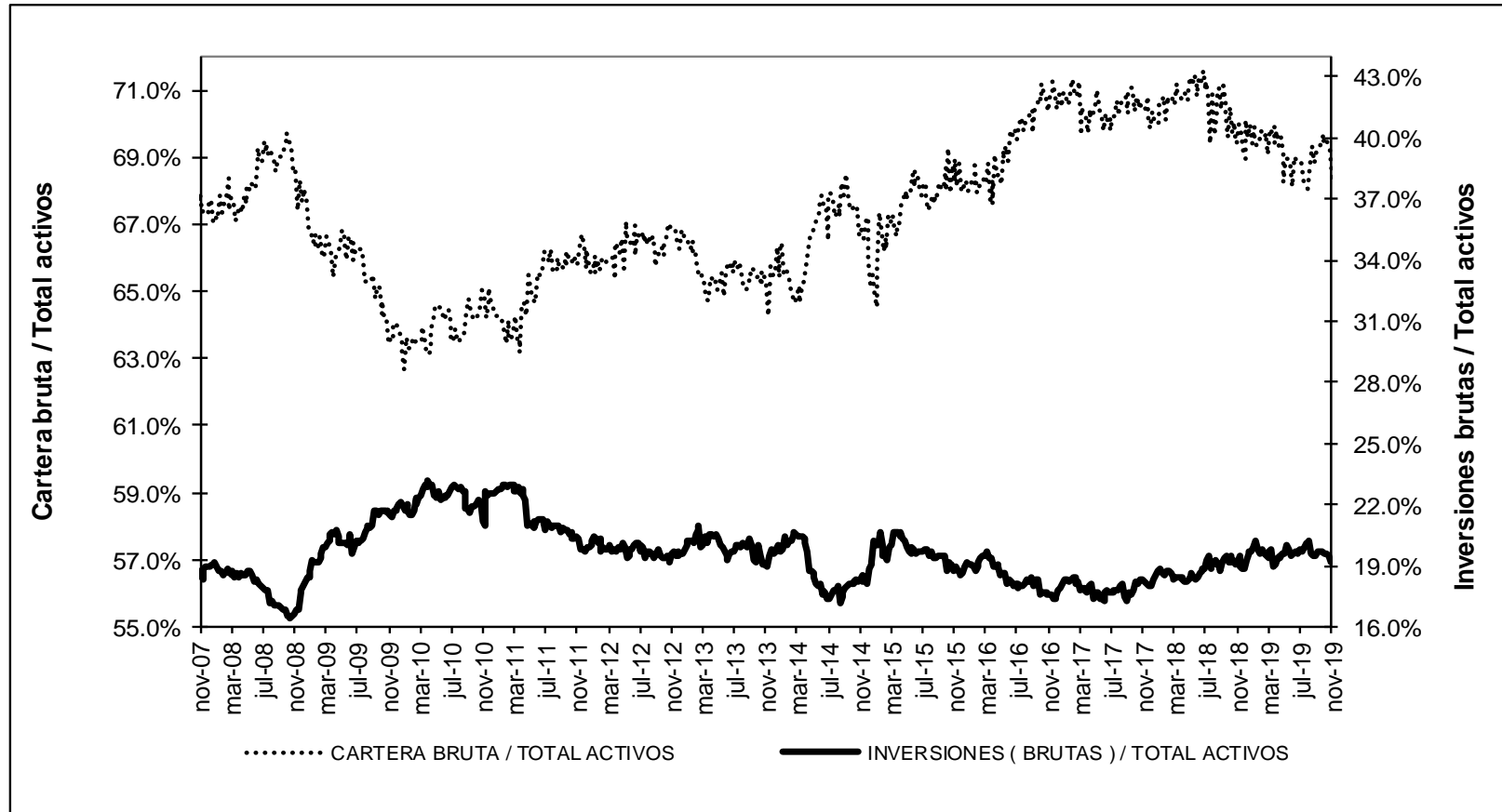

* Sin entidades financieras especiales

Fuente: Banco de la República

ANEXO 4. MERCADO CAMBIARIO²

Gráfico 1

TRM-Devaluación Año Corrido Anualizada y Año Completo

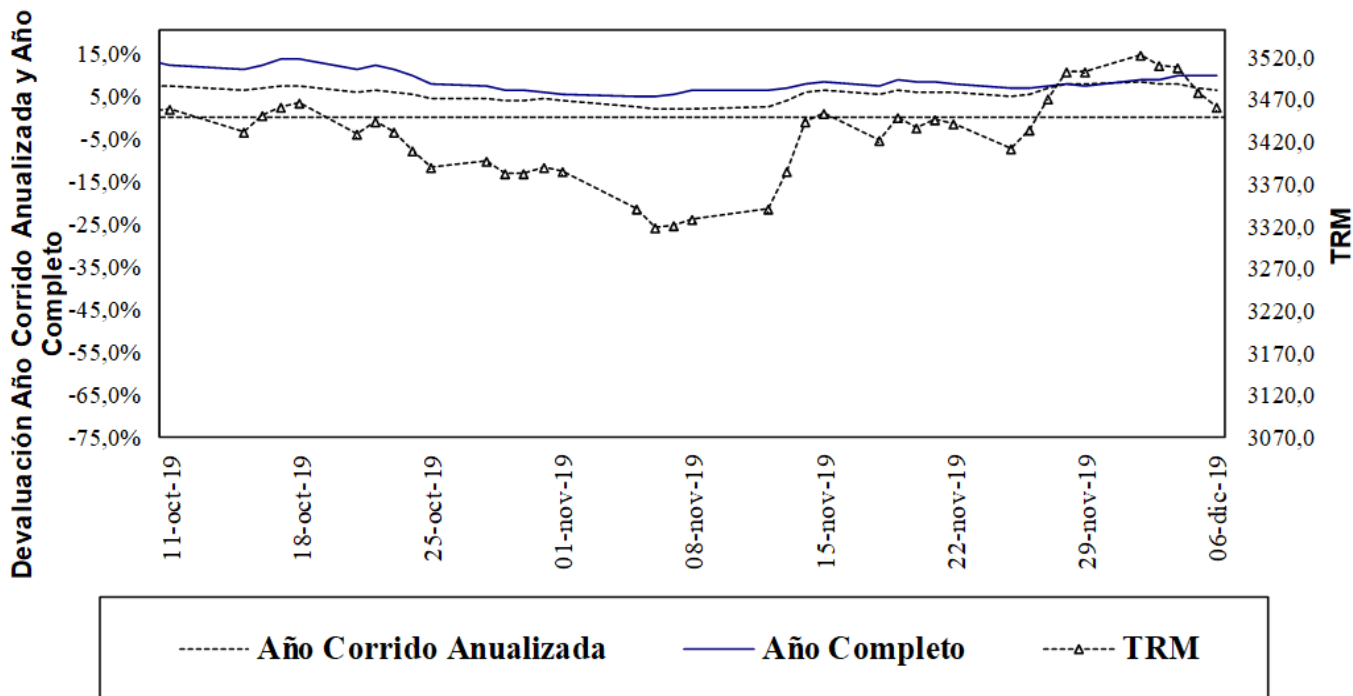

Fuente: Superfinanciera, Banco de la República

Gráfico 2

Indice de Tasa de Cambio Real Promedio Promedio Total-Ponderaciones según promedios móviles de orden 12

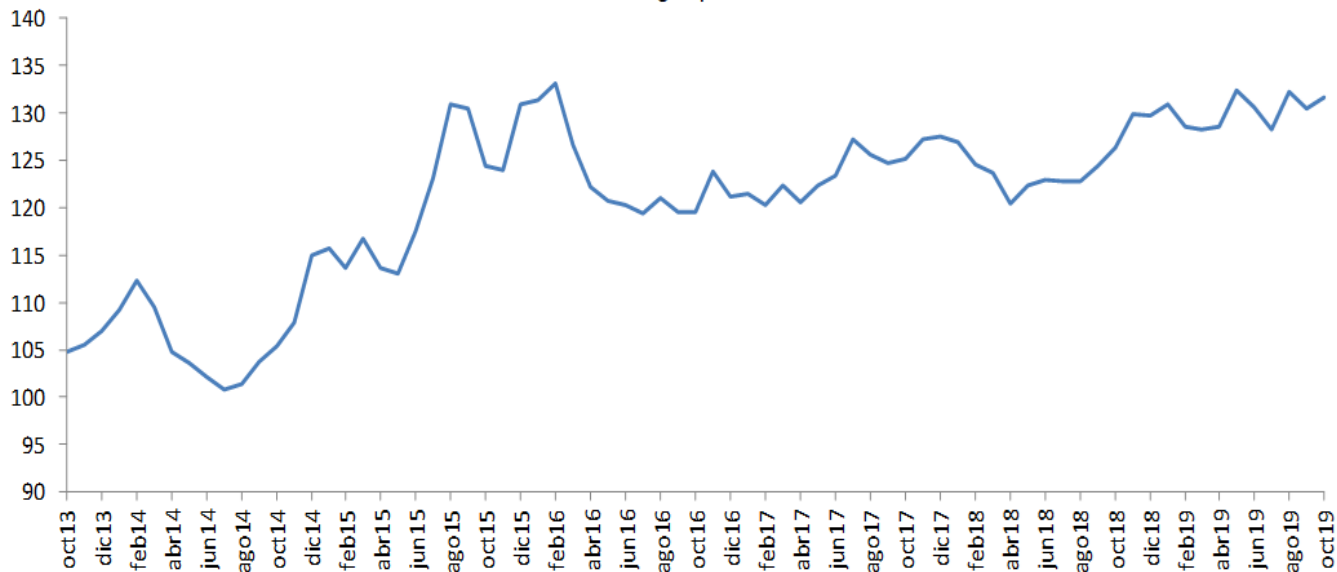

Fuente: Banco de la República

² Las operaciones y posiciones de derivados de los IMC no incluyen las de las sociedades comisionistas de bolsa.

ANEXO 5: MERCADO FORWARD

Cuadro 3

SALDOS DE OPERACIONES FORWARD												
millones de USD	SALDOS DE COMPRA DEL SF CON:				SALDOS DE VENTA DEL SF CON:				SALDOS NETOS DE COMPRA DEL SF CON: (compras-ventas)			SALDO COMPRAS NETAS SF
	Fondos Pensiones	Intragrupo y Offshore	Interbancario	Resto	Fondos Pensiones	Intragrupo y Offshore	Interbancario	Resto	Fondos Pensiones	Intragrupo y Offshore	Resto	
5-nov-19	\$ 4.280	\$ 9.481	\$ 9.822	\$ 4.418	\$ 2.206	\$ 8.939	\$ 9.822	\$ 7.559	\$ 2.074	\$ 542	-\$ 3.140	-\$ 524
6-nov-19	\$ 4.372	\$ 9.927	\$ 9.609	\$ 4.396	\$ 2.297	\$ 9.518	\$ 9.609	\$ 7.629	\$ 2.075	\$ 409	-\$ 3.232	-\$ 749
7-nov-19	\$ 4.373	\$ 9.877	\$ 9.354	\$ 4.340	\$ 2.368	\$ 9.298	\$ 9.354	\$ 7.681	\$ 2.005	\$ 579	-\$ 3.340	-\$ 757
8-nov-19	\$ 5.054	\$ 10.172	\$ 9.583	\$ 4.334	\$ 3.042	\$ 9.658	\$ 9.583	\$ 7.679	\$ 2.012	\$ 514	-\$ 3.346	-\$ 819
11-nov-19	\$ 5.054	\$ 10.159	\$ 9.583	\$ 4.334	\$ 3.042	\$ 9.652	\$ 9.583	\$ 7.677	\$ 2.012	\$ 507	-\$ 3.344	-\$ 825
12-nov-19	\$ 5.253	\$ 10.629	\$ 9.761	\$ 4.484	\$ 3.143	\$ 10.524	\$ 9.761	\$ 7.719	\$ 2.111	\$ 105	-\$ 3.235	-\$ 1.019
13-nov-19	\$ 4.892	\$ 10.823	\$ 9.829	\$ 4.528	\$ 2.365	\$ 11.312	\$ 9.829	\$ 7.722	\$ 2.527	-\$ 489	-\$ 3.194	-\$ 1.156
14-nov-19	\$ 4.924	\$ 10.850	\$ 9.762	\$ 4.373	\$ 2.374	\$ 11.155	\$ 9.762	\$ 7.559	\$ 2.550	-\$ 305	-\$ 3.186	-\$ 941
15-nov-19	\$ 4.939	\$ 11.273	\$ 10.145	\$ 4.346	\$ 2.320	\$ 11.656	\$ 10.145	\$ 7.557	\$ 2.619	-\$ 383	-\$ 3.210	-\$ 974
18-nov-19	\$ 5.042	\$ 11.323	\$ 10.094	\$ 4.367	\$ 2.387	\$ 11.841	\$ 10.094	\$ 7.521	\$ 2.655	-\$ 517	-\$ 3.153	-\$ 1.015
19-nov-19	\$ 4.912	\$ 11.522	\$ 10.247	\$ 4.405	\$ 2.307	\$ 12.411	\$ 10.247	\$ 7.518	\$ 2.606	-\$ 890	-\$ 3.113	-\$ 1.397
20-nov-19	\$ 4.950	\$ 12.172	\$ 10.174	\$ 4.371	\$ 2.072	\$ 13.402	\$ 10.174	\$ 7.427	\$ 2.878	-\$ 1.230	-\$ 3.056	-\$ 1.408
21-nov-19	\$ 4.813	\$ 11.958	\$ 10.046	\$ 4.340	\$ 2.036	\$ 13.112	\$ 10.046	\$ 7.340	\$ 2.777	-\$ 1.154	-\$ 3.001	-\$ 1.377
22-nov-19	\$ 5.232	\$ 12.419	\$ 10.162	\$ 4.298	\$ 2.442	\$ 13.408	\$ 10.162	\$ 7.235	\$ 2.790	-\$ 989	-\$ 2.938	-\$ 1.137
25-nov-19	\$ 5.248	\$ 12.780	\$ 10.363	\$ 4.357	\$ 2.416	\$ 13.841	\$ 10.363	\$ 7.286	\$ 2.832	-\$ 1.061	-\$ 2.928	-\$ 1.157
26-nov-19	\$ 5.433	\$ 12.321	\$ 9.223	\$ 4.390	\$ 2.358	\$ 13.888	\$ 9.223	\$ 7.258	\$ 3.075	-\$ 1.567	-\$ 2.868	-\$ 1.360
27-nov-19	\$ 5.190	\$ 12.149	\$ 9.186	\$ 4.514	\$ 1.955	\$ 14.407	\$ 9.186	\$ 7.036	\$ 3.235	-\$ 2.258	-\$ 2.521	-\$ 1.544
28-nov-19	\$ 5.203	\$ 12.287	\$ 9.534	\$ 4.567	\$ 1.955	\$ 14.596	\$ 9.534	\$ 7.082	\$ 3.248	-\$ 2.309	-\$ 2.515	-\$ 1.575
29-nov-19	\$ 5.264	\$ 12.314	\$ 9.966	\$ 4.754	\$ 1.968	\$ 15.148	\$ 9.966	\$ 7.114	\$ 3.296	-\$ 2.834	-\$ 2.360	-\$ 1.898
2-dic-19	\$ 5.415	\$ 12.897	\$ 10.494	\$ 4.774	\$ 2.264	\$ 15.743	\$ 10.494	\$ 7.104	\$ 3.151	-\$ 2.846	-\$ 2.330	-\$ 2.025
3-dic-19	\$ 5.526	\$ 13.192	\$ 10.475	\$ 4.799	\$ 2.301	\$ 16.119	\$ 10.475	\$ 7.085	\$ 3.224	-\$ 2.927	-\$ 2.286	-\$ 1.989
4-dic-19	\$ 5.630	\$ 13.391	\$ 10.379	\$ 4.794	\$ 2.461	\$ 16.185	\$ 10.379	\$ 7.085	\$ 3.170	-\$ 2.794	-\$ 2.292	-\$ 1.916
5-dic-19	\$ 5.795	\$ 13.553	\$ 10.320	\$ 4.819	\$ 2.545	\$ 16.334	\$ 10.320	\$ 7.037	\$ 3.250	-\$ 2.781	-\$ 2.218	-\$ 1.749

Gráfico 1

SALDOS DE COMPRA Y VENTA DE FORWARDS DE LOS IMC AL RESTO DE AGENTES (Excluye interbancario, FPC, intragrupo y offshore)



Gráfico 2



Gráfico 3

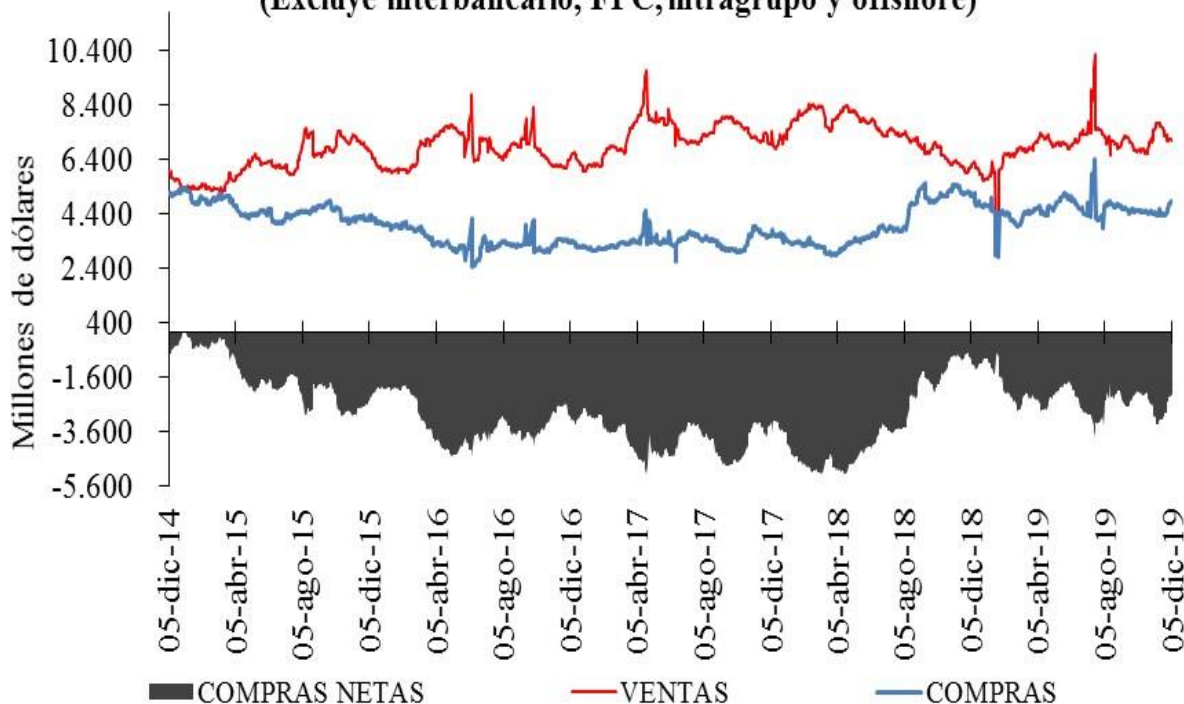

Cuadro 4

Devaluación implícita y tasas de interés

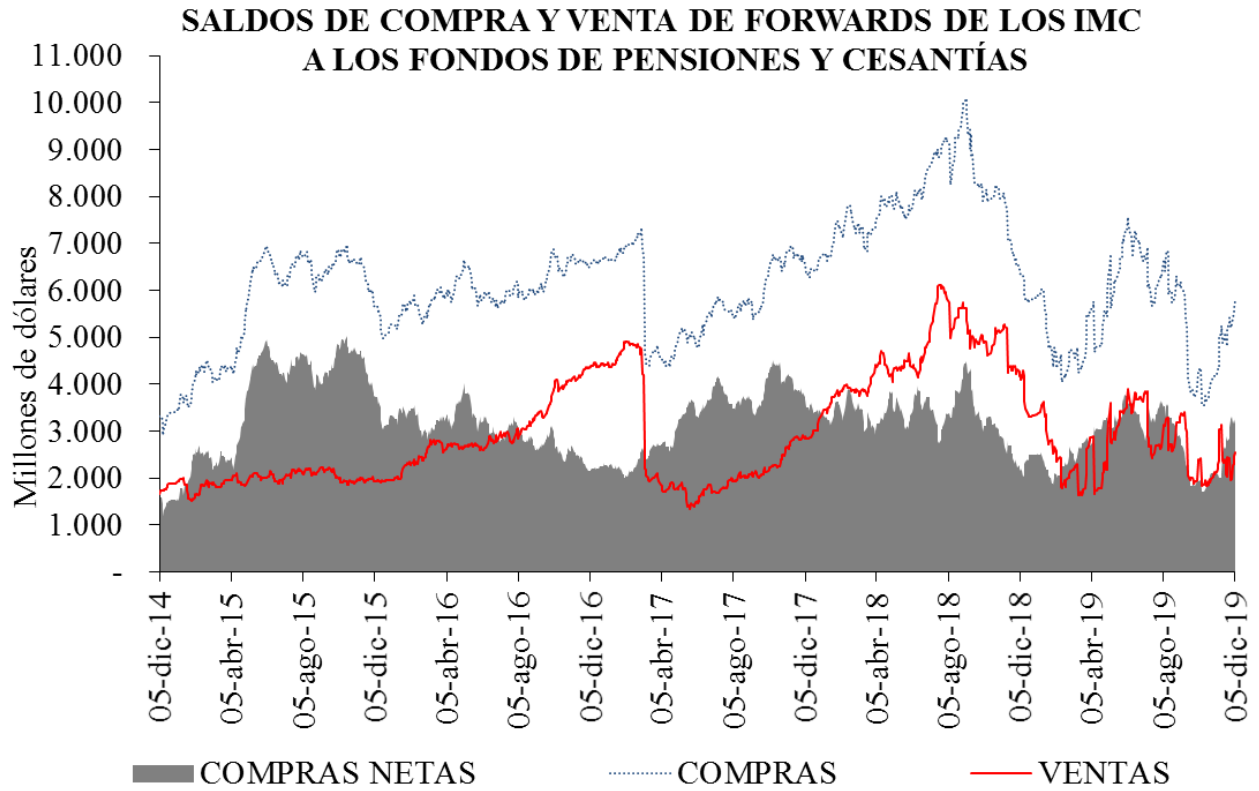
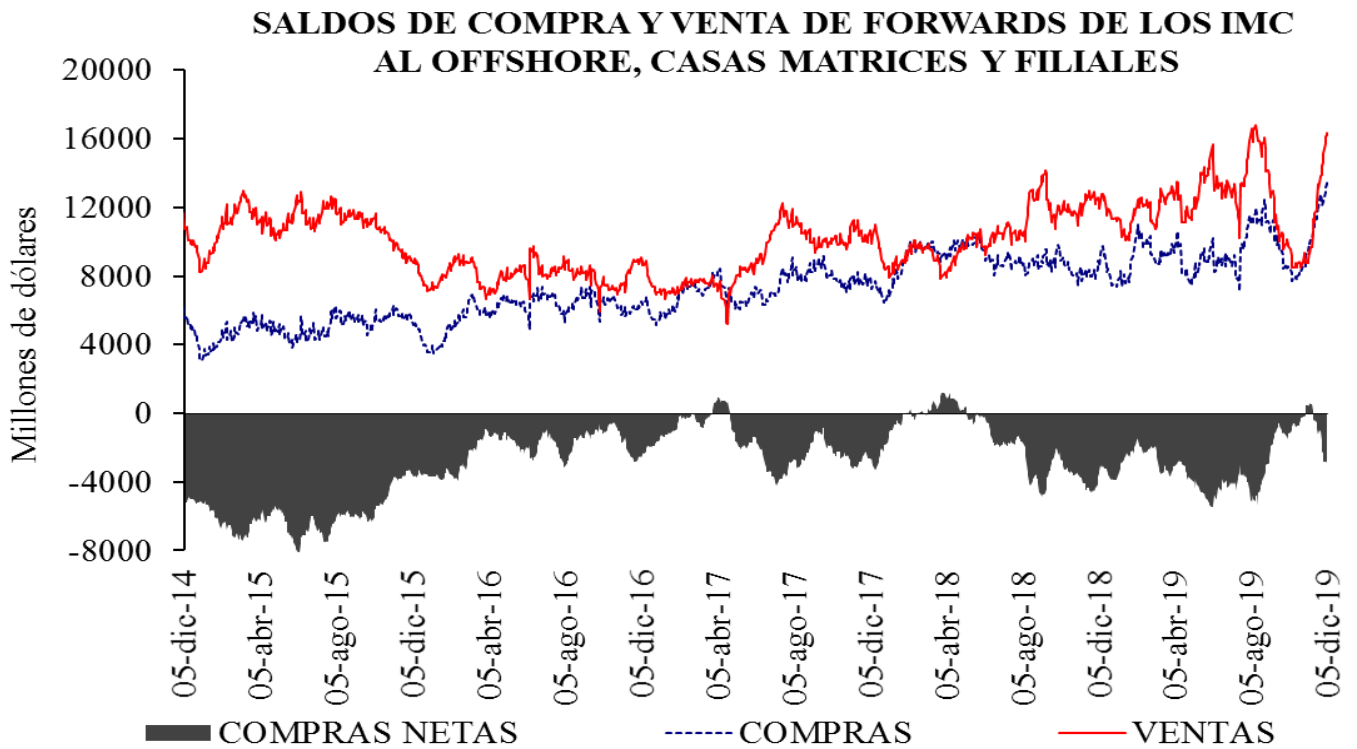
DIFERENCIA DEVIMPAN - DIFERENCIAL TASAS DE INTERÉS*						
	Al resto del real		A Offshore, IG y otros financieros**		A FPC y fiduciarias	
	Compras	Ventas	Compras	Ventas	Compras	Ventas
3-14	-0.65%	1.65%	0.23%	0.67%	0.31%	0.54%
15-35	3.94%	5.09%	4.76%	4.85%	4.58%	4.87%
36-60	-0.13%	0.98%	0.46%	0.71%	0.51%	0.55%
61-90	4.28%	5.17%	4.78%	4.97%	4.74%	4.88%
91-180	4.35%	5.37%	4.96%	5.12%	4.88%	5.23%
>180	0.88%	1.33%	1.11%	1.41%	0.97%	2.12%
Total	1.54%	3.53%	3.39%	3.51%	1.43%	1.56%

**IG: Intragrupo

Cuadro 5

Tasas forward promedio y expectativas de tasa de cambio

Tasa promedio de operaciones forward^{1/}						
Semana de Negociación	Semana de Vencimiento					
	05-dic-19		12-dic-19		19-dic-19	
	No.Obs.	Tasa Prom	No.Obs.	Tasa Prom	No.Obs.	Tasa Prom
28-nov-19	128	3,482.77	117	3,479.91	n.d.	n.d.
05-dic-19	137	3,495.44	202	3,484.02	160	3,487.25

1/ Tasa forward operaciones fecha cumplimiento +/- 5 días a la fecha en cumplimiento.

Cuadro 6

	ENCUESTA DE EXPECTATIVAS DEL BR									
	feb-19	mar-19	abr-19	may-19	jun-19	jul-19	ago-19	sep-19	oct-19	nov-19
Pronóstico a:										
Fin de mes										
dic-19	\$ 3.123,86	\$ 3.116,54	\$ 3.100,07	\$ 3.226,87	\$ 3.242,09	\$ 3.202,91	\$ 3.369,25	\$ 3.370,11	\$ 3.433,18	\$ 3.381,79
dic-20	\$ 3.136,15	\$ 3.126,43	\$ 3.113,47	\$ 3.144,08	\$ 3.195,47	\$ 3.189,57	\$ 3.249,55	\$ 3.320,01	\$ 3.382,53	\$ 3.363,20
dic-20	\$ 3.110,95	\$ 3.111,92	\$ 3.094,32	\$ 3.121,70	\$ 3.148,11	\$ 3.162,25	\$ 3.214,10	\$ 3.273,59	\$ 3.309,02	\$ 3.310,33

ANEXO 6: MERCADO DE DEUDA PÚBLICA

Cuadro 1 Colocaciones de títulos TES "B" por subasta

(PESOS)

Fecha de cumplimiento	Fecha de emisión	Fecha de Vencimiento	Plazo	Valor nominal aprobado	Valor costo aprobado	Precio	Tasa de corte	Tasa cupón
03-dic-19	10-sep-19	09-sep-20	364 días	349.999.800.000	337.536.307.122	96,439	4,840	
26-nov-19	10-sep-19	09-sep-20	364 días	205.000.000.000	197.283.800.000	96,236	5,000	
19-nov-19	10-sep-19	09-sep-20	364 días	349.999.900.000	337.158.403.669	96,331	4,750	
12-nov-19	10-sep-19	09-sep-20	364 días	350.000.000.000	336.917.000.000	96,262	4,728	
05-nov-19	10-sep-19	09-sep-20	364 días	350.000.000.000	336.700.000.000	96,200	4,698	
23-ago-19	26-nov-17	26-nov-25	8 años/2		0		5,408	6,25
14-ago-19	26-nov-17	26-nov-25	8 años	82.690.900.000	89.999.948.651	108,839	5,405	6,25
02-ago-19	26-nov-17	26-nov-25	8 años/2	0	0		5,326	6,25
24-jul-19	26-nov-17	26-nov-25	8 años	70.500.000.000	76.920.435.000	109,107	5,295	6,25
19-jul-19	26-nov-17	26-nov-25	8 años/2	51.405.300.000	55.675.538.271	108,307	5,428	6,25
23-ago-19	28-abr-12	28-abr-28	16 años/2		0		5,810	6,00
14-ago-19	28-abr-12	28-abr-28	16 años	124.251.300.000	127.999.961.721	103,017	5,809	6,00
02-ago-19	28-abr-12	28-abr-28	16 años/2	0	0		5,740	6,00
24-jul-19	28-abr-12	28-abr-28	16 años	85.500.000.000	88.387.335.000	103,377	5,707	6,00
19-jul-19	28-abr-12	28-abr-28	16 años/2	89.971.300.000	92.417.619.647	102,719	5,792	6,00
23-ago-19	18-oct-18	18-oct-34	16 años/2	37.187.600.000	43.019.731.308	115,683	6,254	7,25
14-ago-19	18-oct-18	18-oct-34	16 años	114.407.500.000	131.999.941.275	115,377	6,267	7,25
02-ago-19	18-oct-18	18-oct-34	16 años/2	0	0		6,139	7,25
24-jul-19	18-oct-18	18-oct-34	16 años	158.622.600.000	184.692.224.310	116,435	6,126	7,25
19-jul-19	18-oct-18	18-oct-34	16 años/2	39.859.800.000	45.896.965.308	115,146	6,241	7,25

(UVR's)

Fecha de cumplimiento	Fecha de emisión	Fecha de Vencimiento	Plazo	Valor nominal aprobado	Valor costo aprobado	Precio	Tasa de corte	Tasa cupón
30-ago-19	23-feb-06	23-feb-23	17 años/2		0		1,665	4,75
21-ago-19	23-feb-06	23-feb-23	17 años	162.963.000	183.998.264	112,908	1,622	4,75
20-ago-19	23-feb-06	23-feb-23	17 años/2	113.098.000	127.380.015	112,628	1,698	4,75
08-ago-19	23-feb-06	23-feb-23	17 años	149.997.000	168.998.620	112,668	1,670	4,75
26-jul-19	23-feb-06	23-feb-23	17 años/2	94.434.000	106.069.213	112,321	1,746	4,75
17-jul-19	23-feb-06	23-feb-23	17 años	121.005.000	135.999.940	112,392	1,714	4,75
30-ago-19	17-mar-16	17-mar-27	11 años/2		0		2,139	3,30
21-ago-19	17-mar-16	17-mar-27	11 años	288.275.000	315.799.497	109,548	2,125	3,30
20-ago-19	17-mar-16	17-mar-27	11 años/2	125.453.000	136.777.642	109,027	2,196	3,30
08-ago-19	17-mar-16	17-mar-27	11 años	165.148.000	179.999.760	108,993	2,190	3,30
26-jul-19	17-mar-16	17-mar-27	11 años/2	249.970.000	267.820.358	107,141	2,435	3,30
17-jul-19	17-mar-16	17-mar-27	11 años	313.686.000	335.998.485	107,113	2,430	3,30
30-ago-19	25-feb-19	25-feb-37	18 años/2		0		2,754	3,75
21-ago-19	25-feb-19	25-feb-37	18 años	147.785.000	170.999.068	115,708	2,740	3,75
20-ago-19	25-feb-19	25-feb-37	18 años/2	85.466.000	98.565.374	115,327	2,765	3,75
08-ago-19	25-feb-19	25-feb-37	18 años	182.089.000	209.999.602	115,328	2,758	3,75
26-jul-19	25-feb-19	25-feb-37	18 años/2	145.311.000	159.425.057	109,713	3,138	3,75
17-jul-19	25-feb-19	25-feb-37	18 años	181.988.000	199.999.352	109,897	3,119	3,75

1/Es segunda vuelta en la que únicamente presentan los Creadores de Mercado que se les haya aprobado en la primera subasta.

2/Colocación no competitiva en la que únicamente presentan los Creadores de Mercado que se les haya aprobado en la primera subasta

Cuadro 2

Mercado Primario

TES DE CORTO PLAZO - OPERACIONES DE TESORERIA (\$m)				
	Subasta	Cancelados	Saldo en Circulación	Participación %
Tes Corto Plazo	16.990.998	9.749.998	16.990.998	89,4%
Cupo en Administración Vigente 2019			19.000.000	
Saldo por Colocar			2.009.002	10,6%

Fuente: Departamento de Fiduciaria y Valores. Datos al 6 de diciembre de 2019.

Tipo	Denominaciones Originales				Pesos (\$ mm)				Part. %	
	Subasta	Convenida	Forzosa	Total	Subasta	Convenidas	Forzosa	Total		
Tasa Fija Pesos (millones)	13.602.364	8.529.348	791.690	22.923.402	13.602	8.529	792	22.923	71%	
Tasa Variable Pesos (millones)	0	0	0	0	0	0	0	0	0%	
UVR (millones)	24.168	10.114,1	0	34.282,0	6.597	2.761	0	9.358	29%	
USD (millones)	0	0,0	0	0	0	0	0	0	0%	
(1) Total Colocado					20.200	11.290	792	32.281,7	82,1%	
Participación Porcentual					63%	35%	2%			
(2) Cupo de Administración para año 2019									39.340	100,0%
Saldo por Colocar (2) - (1)									7.058	17,9%

Fuente: Departamento de Fiduciaria y Valores.

Datos al 6 de diciembre de 2019.

Cuadro 3

Proyección de vencimientos de TES de nominados en pesos					
TES EN PESOS (miles de millones de pesos)	CONCEPTO	TOTAL SEMANA	SECTOR FINANCIERO (1)	FOGAFIN	OTROS
SEMANA DEL 8 DE DICIEMBRE AL 14 DE DICIEMBRE	CAPITAL	\$ 4.250,00	\$ 2.199,26	\$ -	\$ 2.050,74
	INTERESES (2)	\$ -	\$ -	\$ -	\$ -
SEMANA DEL 15 DE DICIEMBRE AL 21 DE DICIEMBRE	CAPITAL	\$ -	\$ -	\$ -	\$ -
	INTERESES (2)	\$ -	\$ -	\$ -	\$ -
SEMANA DEL 22 DE DICIEMBRE AL 28 DE DICIEMBRE	CAPITAL	\$ -	\$ -	\$ -	\$ -
	INTERESES (2)	\$ -	\$ -	\$ -	\$ -
SEMANA DEL 29 DE DICIEMBRE AL 4 DE ENERO	CAPITAL	\$ -	\$ -	\$ -	\$ -
	INTERESES (2)	\$ -	\$ -	\$ -	\$ -
SEMANA DEL 5 DE ENERO AL 11 DE ENERO	CAPITAL	\$ -	\$ -	\$ -	\$ -
	INTERESES (2)	\$ -	\$ -	\$ -	\$ -

Fuente: Departamento de Fiduciaria y Valores

(1) Incluye Bancos, CF, CFC, CAV, Fiduciarias, Fondos de Pensiones Privados y Comisionistas de Bolsa

(2) Incluye Cupones e Intereses

Gráfico 1

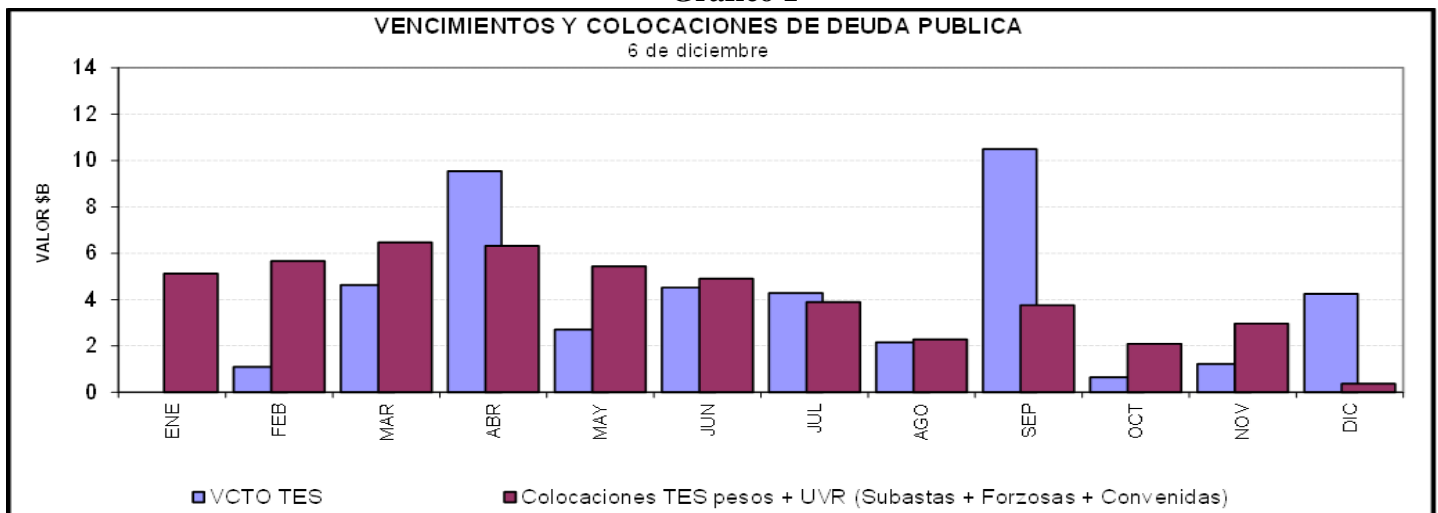

Cuadro 4

Saldos de deuda pública y Tenedores

Denominación	Plazo	Vencimiento				TOTAL	
		Vence 2019		Vence después		Saldo en Circulación (\$mm)	Participación
		Saldo en Circulación (\$mm)	Participación	Saldo en Circulación (\$mm)	Participación	Saldo en Circulación (\$mm)	Participación
PESOS	< 365 Días	\$ 4'250.0	1.3%	\$ 24'101.8	7.5%	\$ 28'351.8	8.9%
	2	\$ -	0.0%	\$ 33'484.9	10.5%	\$ 33'484.9	10.5%
	4	\$ -	0.0%	\$ 26'890.0	8.4%	\$ 26'890.0	8.4%
	5	\$ -	0.0%	\$ 19'649.1	6.2%	\$ 19'649.1	6.2%
	6	\$ -	0.0%	\$ 28'779.0	9.0%	\$ 28'779.0	9.0%
	8	\$ -	0.0%	\$ 30'732.7	9.6%	\$ 30'732.7	9.6%
	10	\$ -	0.0%	\$ 17'774.4	5.6%	\$ 17'774.4	5.6%
	12	\$ -	0.0%	\$ 18'774.2	5.9%	\$ 18'774.2	5.9%
	14	\$ -	0.0%	\$ 9'502.9	3.0%	\$ 9'502.9	3.0%
	Total		\$ 4'250.0	1.3%	\$ 209'688.9	65.6%	\$ 213'938.9
UVR	1	\$ -	0.0%	\$ 15'776.7	4.9%	\$ 15'776.7	4.9%
	3	\$ -	0.0%	\$ 28'182.6	8.8%	\$ 28'182.6	8.8%
	5	\$ -	0.0%	\$ 10'619.8	3.3%	\$ 10'619.8	3.3%
	7	\$ -	0.0%	\$ 16'969.7	5.3%	\$ 16'969.7	5.3%
	13	\$ -	0.0%	\$ 10'257.2	3.2%	\$ 10'257.2	3.2%
	15	\$ -	0.0%	\$ 15'303.7	4.8%	\$ 15'303.7	4.8%
	17	\$ -	0.0%	\$ 5'437.0	1.7%	\$ 5'437.0	1.7%
	29	\$ -	0.0%	\$ 3'155.3	1.0%	\$ 3'155.3	1.0%
	Total		\$ -	0.0%	\$ 105'702.0	33.1%	\$ 105'702.0
Total		\$ 4'250.0	1.3%	\$ 315'390.9	98.7%	\$ 319'640.9	100.0%

* Datos actualizados al 06 dic 2019

Fuente: Banco de la República

Cuadro 7

Montos Negociados Mercado Secundario TES

Miles de millones de pesos

	SEN					MEC				
	TF	DOL	IPC	UVR	Total	TF	DOL	IPC	UVR	Total
Promedio Diario										
Semana Actual	1.477,60	0,00	0,00	1,23	1.478,83	1.763,39	0,00	0,00	0,74	1.764,13
Semana Anterior	1.104,20	0,00	0,00	0,98	1.105,18	1.122,00	0,00	0,00	1,23	1.123,22
Diferencia	373,40	0,00	0,00	0,25	373,65	641,39	0,00	0,00	-0,49	640,91
Trimestre Anterior	1.083,10	0,00	0,00	1,44	1.084,54	1.343,64	0,00	0,00	1,15	1.344,79
Diferencia	394,50	0,00	0,00	-0,20	394,30	419,75	0,00	0,00	-0,41	419,34

Fuente: BVC. Datos al 06 de diciembre del 2019

Gráfico 2
Curvas UVR Spot
29 nov 2019 y 06 dic 2019

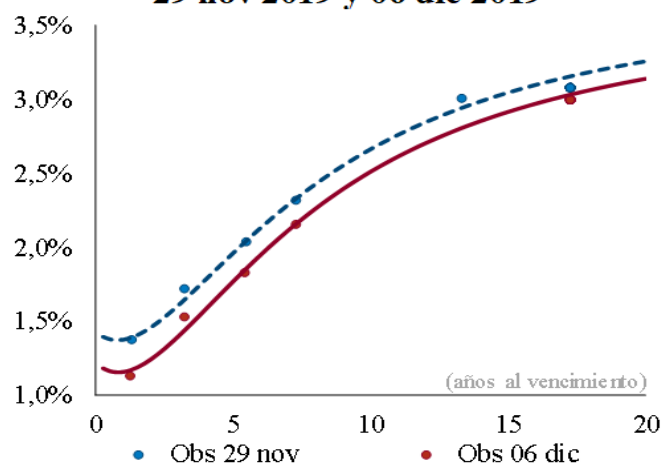

Cambios en la curva por plazo			
2 años	3 años	5 años	10 años
-22	-21	-19	-15

Cifras en puntos básicos

Fuente: SEN y MEC. **Cálculos:** Análisis de Mercados

* Las curvas se calcularon mediante la metodología de Nelson & Siegel

Cuadro 8

Expectativas de inflación

Plazo	Inflación Anual /1	DTF /1	TES TF - TES UVR /2				
			Semana Actual 06-dic	Semana Anterior 29-nov	Diferencia pbs.	Trimestre Anterior 27-sep	Diferencia pbs.
3 Meses	3,80%	4,61%	3,21%	3,06%	15,09	2,82%	38,89
6 Meses	3,69%	4,64%	3,26%	3,14%	11,77	2,88%	37,62
9 Meses	3,65%	4,66%	3,30%	3,21%	9,08	2,93%	36,95
12 Meses	3,63%	4,67%	3,34%	3,27%	6,91	2,97%	36,90

/1 Según encuesta trimestral de expectativas de Octubre del 2019

/2 Diferencia en Curva Spot

/3 Fuente: Banco de la República

Cuadro 9

Bonos República de Colombia

BONOS EN DOLARES	feb-20	jul-21	mar-23	feb-24	may-24	ene-26	abr-27	mar-29	sep-37	ene-41	feb-44	sep-45	may-49
Spread Actual	29	79	95	107	106	126	126	137	211	204	197	187	182
Spread Semana Anterior	107	83	106	116	112	135	137	151	221	214	206	197	192
Diferencia Semana Anterior	-78	-4	-11	-10	-6	-9	-11	-14	-10	-10	-9	-9	-10
Precio Actual	102	103	100	105	123	108	105	110	141	128	123	115	119
Precio Semana Anterior	102	103	100	105	123	108	105	110	140	128	122	115	118
Diferencia Semana Anterior	2	5	25	23	4	24	42	65	51	50	36	37	50
Rendimiento Actual	1,9	2,4	2,6	2,7	2,7	3,0	3,0	3,2	4,1	4,1	4,1	4,1	4,1
Rendimiento Semana Anterior	2,7	2,4	2,7	2,8	2,7	3,0	3,1	3,3	4,2	4,2	4,1	4,1	4,1
Diferencia Semana Anterior	-8,31	-0,53	-0,81	-0,61	-0,29	-0,46	-0,65	-0,79	-0,35	-0,31	-0,21	-0,22	-0,26

Spread en p.b.

Fuente: MinHacienda

ANEXO 7: MERCADO DE RENTA VARIABLE

Cuadro 1

Comportamiento de la Bolsa de Valores de Colombia			
	Volumen Transado*	COLCAP	Variación (%)**
02-dic	108,018	1.598,33	-0,84%
03-dic	98,849	1.589,90	-1,37%
04-dic	116,025	1.612,12	0,01%
05-dic	117,746	1.614,74	0,17%
06-dic	177,585	1.611,67	-0,02%

* Millones de pesos

**Variacion respecto ultimo dato semana anterior

Fuente: BVC.

ANEXO 8: MERCADOS INTERNACIONALES

Gráfico 1
INDICE VIX (Promedio móvil 5 días)

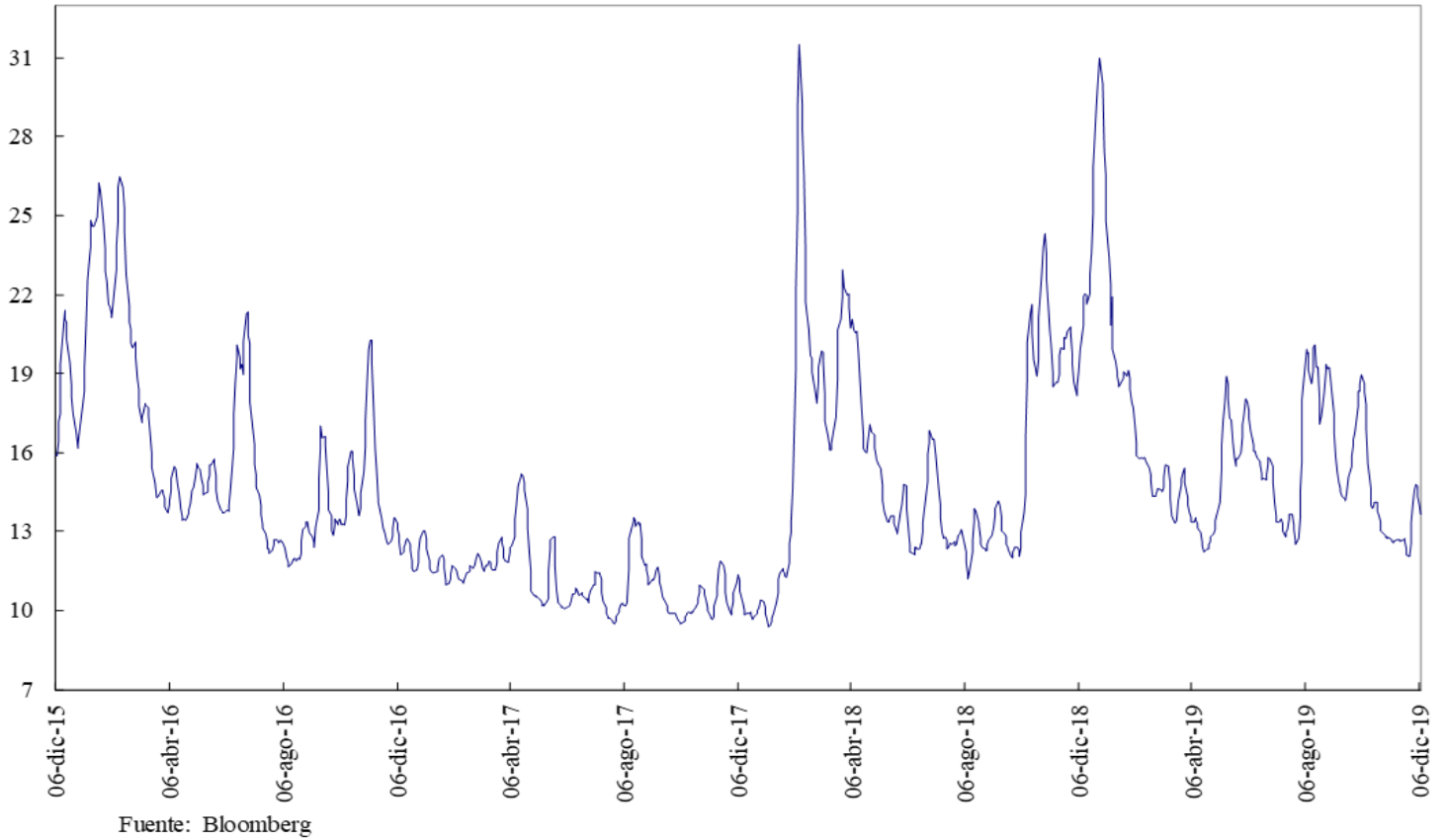

ANEXO 9: FLUJOS CAMBIARIOS

Gráfico 1. Flujo de Divisas de la Balanza Comercial
Flujos Mensuales (Millones de Dólares)

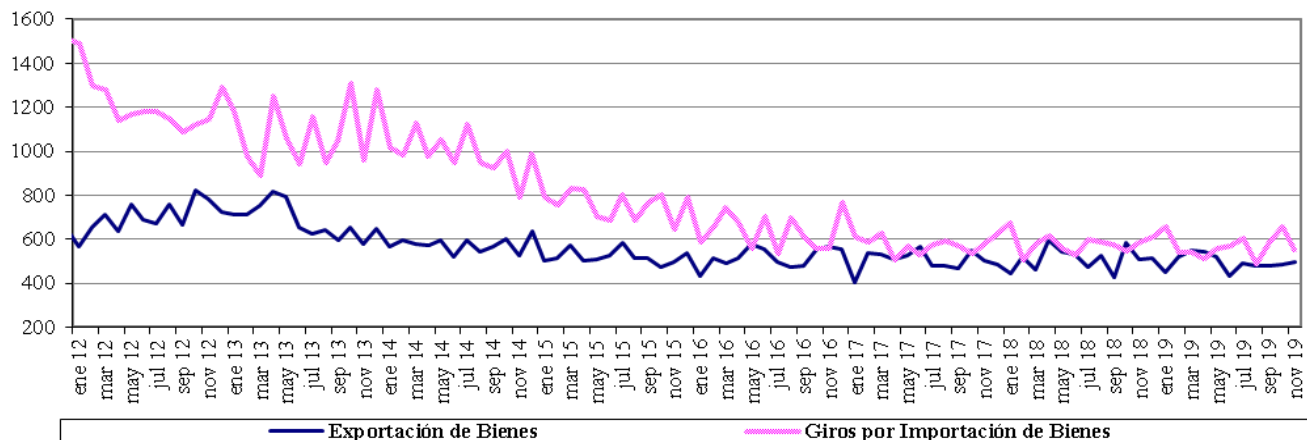

Fuente : Balanza Cambiaria - Banco de la República

Gráfico 2. Giros financieros netos
Flujos Mensuales (Millones de Dólares)

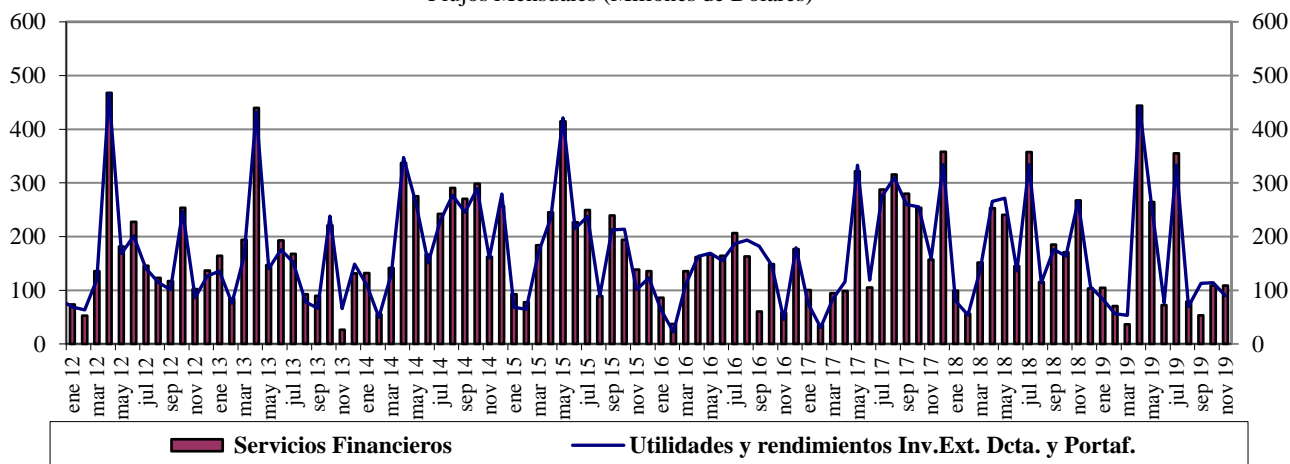

Fuente : Balanza Cambiaria - Banco de la República

Gráfico 3. Ingresos Netos por Transferencias, Donaciones y Remesas de Trabajadores
Flujos Mensuales (Millones de Dólares)

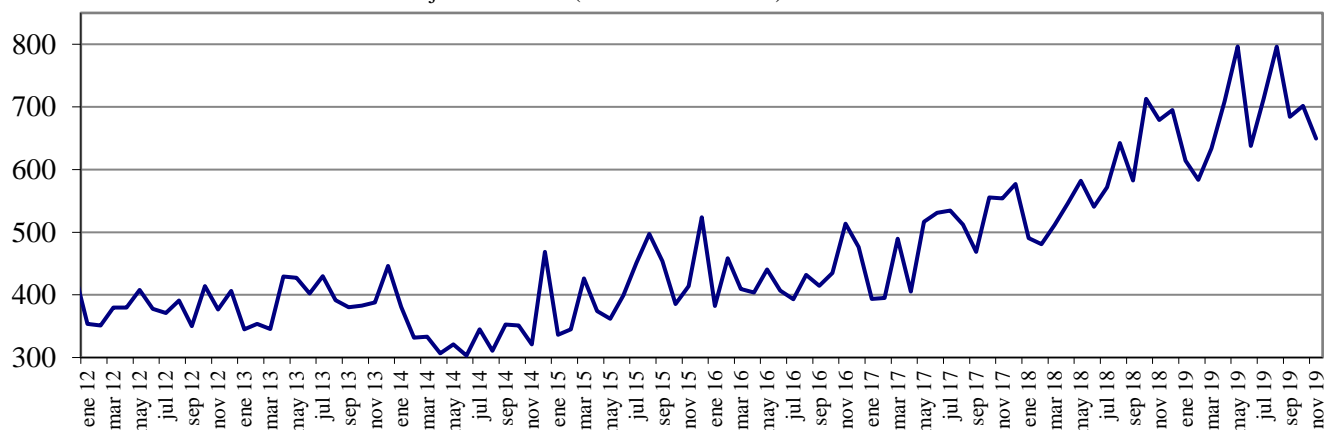

Fuente : Balanza Cambiaria - Banco de la República

Gráfico 4. Endeudamiento Neto del Sector Privado
Flujos Mensuales (Millones de Dólares)

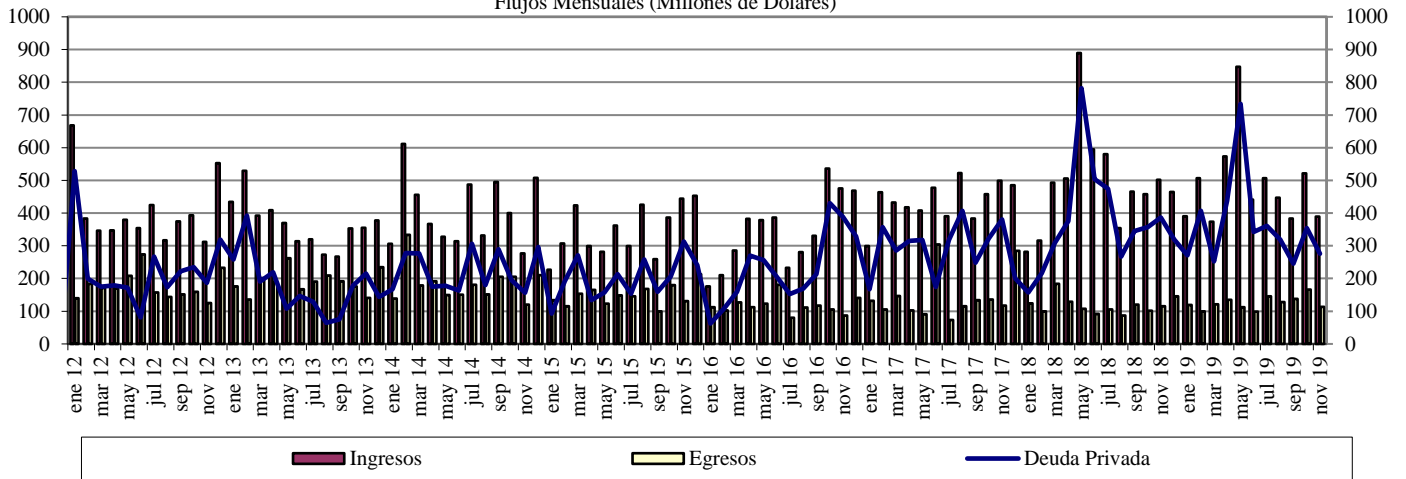

Fuente : Balanza Cambiaria - Banco de la República

Gráfico 5. Giro de Divisas por Pago de Deuda Privada
Flujos Mensuales (Millones de Dólares)

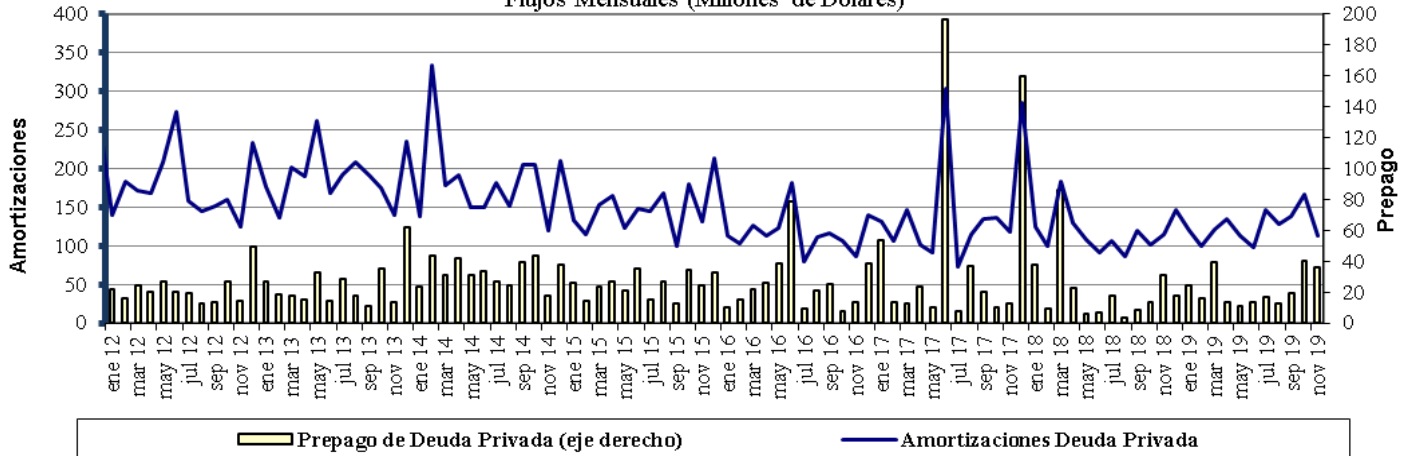

Fuente : Balanza Cambiaria - Banco de la República

ANEXO 10: FUENTES DE LA BASE MONETARIA E INTERVENCIÓN EN EL MERCADO CAMBIARIO

Cuadro 1

Fuentes de la Base Monetaria

Miles de millones de pesos

Variación Anual ^{1/}

Concepto	ene-19	feb-19	mar-19	abr-19	may-19	jun-19	jul-19	ago-19	sep-19	oct-19	nov-19
I. Gobierno	-448	-7.046	-10.887	-6.513	-10.122	-13.569	-13.753	-10.987	-3.954	-6.513	-2.700
Traslado utilidades en pesos	761	761	2.015	2.015	2.015	2.015	2.015	2.015	2.015	2.015	2.015
Depósitos en el Banco de la República	-1.209	-7.807	-12.903	-8.529	-12.138	-15.584	-15.769	-13.003	-5.970	-8.529	-4.715
Depósitos remunerados de control monetario	0	0	0	0	0	0	0	0	0	0	0
II. TES Regulación	-5.255	-3.697	-2.272	-2.298	-2.322	-448	834	792	960	7.473	7.415
Compras definitivas	735	2.297	3.735	3.735	3.735	5.610	7.000	7.000	7.000	8.500	8.500
Ventas definitivas	-5.054	-5.054	-5.054	-5.054	-5.054	-5.054	-5.054	-5.054	-5.054	0	0
Vencimiento	-936	-939	-953	-978	-1.003	-1.003	-1.112	-1.153	-985	-1.027	-1.084
III. OPERACIONES DE LIQUIDEZ BR	7.655	8.044	9.081	3.182	11.676	15.781	11.221	7.565	1.401	2.585	-1.353
Expansión ^{2/}	7.896	7.936	9.125	3.274	11.649	16.154	11.094	7.576	1.631	2.280	-1.551
Contracción	-241	108	-43	-93	27	-373	127	-11	-229	305	197
IV. Divisas ^{3/}	2.559	6.917	7.970	9.028	9.028	9.028	9.028	9.028	9.028	9.027	9.027
Opciones put para control de volatilidad	0	0	0	0	0	0	0	0	0	0	0
Opciones call para desacumulación de reservas	0	0	0	0	0	0	0	0	0	0	0
Opciones put para acumulación de reservas	2.559	3.802	4.854	5.913	5.913	5.913	5.913	5.913	5.913	5.912	5.912
Subasta de compra directa	0	0	0	0	0	0	0	0	0	0	0
Subasta de venta directa	0	0	0	0	0	0	0	0	0	0	0
Intervención discrecional	0	0	0	0	0	0	0	0	0	0	0
Venta de divisas al Gobierno	0	0	0	0	0	0	0	0	0	0	0
Compra de divisas al Gobierno	0	3.116	3.116	3.116	3.116	3.116	3.116	3.116	3.116	3.116	3.116
V. Otros ^{4/}	1.589	1.559	1.425	1.558	2.762	1.631	1.769	1.691	1.857	1.737	1.741
Variación total de la Base	6.100	5.777	5.316	4.957	11.021	12.423	9.099	8.089	9.292	14.309	14.131
Saldo Base Monetaria	90.830	89.357	89.772	88.165	93.088	95.499	94.309	93.374	93.681	97.658	100.827

1/ Estas cifras corresponden al cierre del mes calendario

2/ Incluye repos a un día, *overnight* y a mediano plazo.

3/ No se incluyen las operaciones con organismos internacionales.

4/ Dentro del rubro "Otros" se incluye el efecto monetario del PyG del BR.

Fuente: Banco de la República

Cuadro 2
Operaciones de Compra - Venta de Divisas del Banco de la República
(Millones de Dólares)

Concepto	2017	2018					2019					
	Acumulado Ene - Dic	TRIM I.	TRIM II.	TRIM III.	TRIM IV.	Acumulado Ene - Dic	Ene - Mar	Abr - Jun	Jul-Sep	Oct	Nov	Acumulado Ene - Nov
Compras	0.0	0.0	0.0	0.0	400.3	400.3	2,139.6	338.5	0.0	0.0	0.0	2,478.1
Opciones Put	0.0	0.0	0.0	0.0	400.3	400.3	1,139.6	338.5	0.0	0.0	0.0	1,478.1
Para Acumulación Reservas Internacionales	0.0	0.0	0.0	0.0	400.3	400.3	1,139.6	338.5	0.0	0.0	0.0	1,478.1
Para Control de Volatilidad	0.0	0.0	0.0	0.0	0.0	0.0	0.0	0.0	0.0	0.0	0.0	0.0
Subastas de Compra Directa	0.0	0.0	0.0	0.0	0.0	0.0	0.0	0.0	0.0	0.0	0.0	0.0
Intervención Discrecional	0.0	0.0	0.0	0.0	0.0	0.0	0.0	0.0	0.0	0.0	0.0	0.0
Gobierno Nacional	0.0	0.0	0.0	0.0	0.0	0.0	1,000.0	0.0	0.0	0.0	0.0	1,000.0
Ventas	0.0	0.0	0.0	0.0	0.0	0.0	0.0	0.0	0.0	0.0	0.0	0.0
Opciones Call	0.0	0.0	0.0	0.0	0.0	0.0	0.0	0.0	0.0	0.0	0.0	0.0
Para Desacumulación Reservas Internacionales	0.0	0.0	0.0	0.0	0.0	0.0	0.0	0.0	0.0	0.0	0.0	0.0
Para el Control de la Volatilidad	0.0	0.0	0.0	0.0	0.0	0.0	0.0	0.0	0.0	0.0	0.0	0.0
Gobierno Nacional	0.0	0.0	0.0	0.0	0.0	0.0	0.0	0.0	0.0	0.0	0.0	0.0
Compras Netas	0.0	0.0	0.0	0.0	400.3	400.3	2,139.6	338.5	0.0	0.0	0.0	2,478.1

Fuente: Banco de la República

ANEXO 11: COMPOSICIÓN DE LAS RESERVAS INTERNACIONALES

Cuadro 1. COMPOSICIÓN DE LAS RESERVAS INTERNACIONALES *
2018-2019

Descripción	(Millones de US\$)							
	31-dic-18		29-nov-19		06-dic-19**		Variación	
	Valor	Part. % en las Reservas Brutas	Valor	Part. % en las Reservas Brutas	Valor	Part. % en las Reservas Brutas	Mensual corrido	Año corrido
1. RESERVAS BRUTAS	48,401	100.00%	52,958	100.00%	52,980	100.00%	22	4,578
Efectivo en caja	2	0.00%	2	0.00%	2	0.00%	0	0
Depósitos a la orden	193	0.40%	168	0.32%	167	0.32%	-1	-26
Inversiones	44,526	91.99%	47,247	89.22%	49,793	93.99%	2,547	5,267
-Portafolio directo	32,207	66.54%	32,746	61.83%	35,305	66.64%	2,559	3,098
-Portafolio en administración	12,320	25.45%	14,501	27.38%	14,488	27.35%	-12	2,169
Valores por cobrar venta de inversiones	1,353	2.79%	2,939	5.55%	411	0.77%	-2,528	-942
Oro	529	1.09%	654	1.23%	652	1.23%	-2	123
-En caja	0	0.00%	0	0.00%	0	0.00%		
-En custodia	529	1.09%	654	1.23%	652	1.23%	-2	123
Fondo Monetario Internacional	1,274	2.63%	1,409	2.66%	1,415	2.67%	6	141
-DEGs	914	1.89%	877	1.66%	880	1.66%	4	-34
-Posición de reserva	360	0.74%	532	1.00%	534	1.01%	2	175
Fondo Latinoamericano de Reservas	525	1.08%	540	1.02%	540	1.02%	0	16
-Aportes	505	1.04%	520	0.98%	520	0.98%	0	16
-Pesos Andinos	20	0.04%	20	0.04%	20	0.04%	0	0
Convenios Internacionales	0	0.00%	0	0.00%	0	0.00%	0	0
2. PASIVOS DE CORTO PLAZO (a)	9	0.02%	6	0.01%	6	0.01%	0	-2
Convenios internacionales	0	0.00%	0	0.00%	0	0.00%	0	0
Bancos del Exterior	0	0.00%	0	0.00%	0	0.00%	0	0
Fondo Latinoamericano de Reservas FLAR	0	0.00%	0	0.00%	0	0.00%	0	0
Valores por pagar compra inversiones	0	0.00%	0	0.00%	0	0.00%	0	0
Dptos. Por Invs. Ext. De Portafolio Dcto. 4814 de 2007.	0	0.00%	0	0.00%	0	0.00%	0	0
Intereses causados de los pasivos	9	0.02%	6	0.01%	6	0.01%	0	-2
3. RESERVAS NETAS (1 menos 2)	48,393	99.98%	52,952	99.99%	52,973	99.99%	22	4,581

* Reservas Internacionales a precios de mercado. Incluye causaciones y valuaciones.

** A partir del 4 de junio de 2019 los recursos en dólares del Gobierno en el Banco de la República se registran en cuentas diferentes a las de las reservas internacionales. Cifras provisionales.

Fuente: Banco de la República