

Semana 30

INFORME DE MERCADOS FINANCIEROS

24 de Julio de 2019

Este es un documento de trabajo informativo. Su contenido no compromete al Banco de la República ni a su Junta Directiva.

Únicamente incluye las operaciones de los establecimientos de crédito en Colombia para agregados monetarios y crediticios. Por tanto no se tienen en cuenta las operaciones de sus sucursales en el exterior.

1. Comportamiento de las tasas de interés

a. Tasas de interés de los mercados monetarios, de crédito y de deuda pública

Tasas (e.a) 1/	Fecha 19-jul-19	Monto semanal MM de pesos	Monto promedio de captaciones semanales				Variación (pb)			
			año 2018	Corrido 2019	1 semana	1mes	13 semanas	año corrido	año completo	
Intervención BR	4,25	n.a	n.a	n.a	0	0	0	0	0	0
IBR Overnight	4,26	n.a	n.a	n.a	0	0	1	n.a	1	0
IBR 1 mes (Tasa fija de OIS)	4,24	n.a	n.a	n.a	-1	-1	-1	-1	-1	-1
IBR 3 meses (Tasa fija de OIS)	4,22	n.a	n.a	n.a	-1	3	-4	-5	-5	-2
IBR 6 meses (Tasa fija de OIS)	4,20	n.a	n.a	n.a	0	6	-11	-11	-11	-6
Pasivas										
TIB	4,26	3.513	3.756	3.561	0	-1	0	1	1	0
DTF 2/	4,43	863	959	971	2	3	-12	-11	-11	-16
Captación < 90 días 3/	2,20	64	71	72	22	-15	39	-38	-38	55
Captación a 90 días 3/	4,41	825	990	989	1	1	-10	-12	-12	-19
Captación 91-179 días 3/	4,71	511	486	455	-6	8	3	0	0	-8
Captación a 180 días 3/	4,71	580	504	597	2	-7	-10	-13	-13	-4
Captación a 181-360 días 3/	5,20	752	927	988	0	-6	-4	7	7	-5
Captación > 360 días 3/	5,57	1.679	684	1.004	12	-7	-14	3	3	-39
Total captación de CDT	5,03	4.411	3.663	4.104	21	3	2	27	27	0
Monto promedio de desembolsos semanales										
	12-jul-19	Monto semanal	año 2018	Corrido 2019	1 semana	1mes	13 semanas	año corrido	año completo	
Activas										
Comercial 4/	9,32	2.504	2.891	2.833	-28	12	79	38	38	-21
Tesorería	9,79	76	88	72	-39	7	20	268	268	83
Preferencial	8,11	1.057	1.420	1.359	6	48	98	23	23	29
Ordinario	10,23	1.372	1.383	1.402	-51	-22	19	9	9	-79
Consumo 5/	17,17	1.660	1.344	1.525	-28	-24	-81	39	39	-150
Consumo sin libranza	19,20	1022	721	862	-31	0	-85	101	101	-172
Consumo a través de libranza	13,91	638	623	663	12	-36	-79	-101	-101	-165
Tarjeta de crédito (Personas) 6/	26,31	752	645	666	-33	-13	-19	-110	-110	-179
Vivienda 7/	10,44	221	271	254	-4	-1	9	4	4	-10
Microcrédito	37,35	120	117	121	137	0	-6	115	115	-28
Activa Ponderada 8/	12,49	-	-	-	-30	45	110	159	159	-3
Comercial BR 9/	9,31	-	-	-	-28	11	81	32	32	-23
Pasivas										
Pasiva Ponderada	3,73	n.a	n.a	n.a	26	22	-44	7	7	-7
Ahorro 10/	2,33	n.a	n.a	n.a	2	-7	-5	12	12	2
Deuda Pública 11/										
	19-jul-19	Monto semanal	año 2018	Corrido 2019	1 semana	1mes	13 semanas	año corrido	año completo	
Menor a 1 año (TES Sep 2019)	4,24	517	961	568	0	1	-10	-45	-45	-48
1 año (TES Jul 2020)	4,24	882	2.823	1.859	-2	1	-31	-86	-86	-86
3 años (TES May 2022)	4,72	2.833	2.252	3.710	-7	-19	-49	-90	-90	-105
5 años (TES Jul 2024)	5,03	3.199	3.467	3.059	-13	-31	-71	-109	-109	-112
6 años (TES Nov 2025)	5,41	1.862	4.215	2.457	-12	-30	-64	-103	-103	-108
11 años (TES Sep 2030)	5,98	232	189	559	-9	-33	-65	-95	-95	-92
13 años (TES Jun 2032)	6,15	404	2.131	1.263	-9	-32	-64	-97	-97	-98

Fuente: Banco de la República y Bloomberg. Cálculos con información de los formatos 088 y 441 de la Superintendencia Financiera de Colombia.

1/ La tasa de intervención corresponde a la tasa diaria mientras que las demás corresponden al promedio semanal.

2/ El cálculo de la DTF se hace sobre las captaciones a 90 días de los Bancos, Corporaciones Financieras y Compañías de Financiamiento Comercial. La DTF que se presenta corresponde a la calculada en la respectiva fecha con información del viernes anterior hasta el jueves de misma semana y tiene vigencia para la siguiente semana.

3/ Las tasas de captación corresponden a la información de CDT por plazos. Incluye la información para el total de sistema financiero.

4/ Promedio ponderado por monto de las tasa de crédito ordinarios, preferenciales y de tesorería.

5/ No incluye tarjetas de crédito.

6/ Calculada sin tener en cuenta consumos a 1 mes ni avances en efectivo.

7/ Corresponde al promedio ponderado de los créditos desembolsados para adquisición de vivienda en pesos y en UVR. Antes de realizar el promedio ponderado a la tasa de los créditos en UVR se le suma la variación anual promedio de la UVR de la respectiva semana. No incluye vivienda VIS

8/ Calculado como el promedio ponderado por monto de las tasas de crédito de consumo, preferencial, ordinario y tesorería. Debido a la alta rotación del crédito de tesorería, su ponderación se estableció como la quinta parte de su desembolso semanal.

9/ Promedio ponderado por monto de las tasa de crédito ordinarios, preferenciales y un quinto del desembolso de tesorería.

10/ Incluye el rendimiento de los depósitos de ahorro ordinarios activos y las cuentas AFC.

11/ TES tasa fija en pesos. Las tasas corresponden al promedio ponderado por monto de las negociaciones en SEN y MEC.

b. Tasas de intervención del BR, Interbancaria, DTF (Semana Cálculo) e IBR

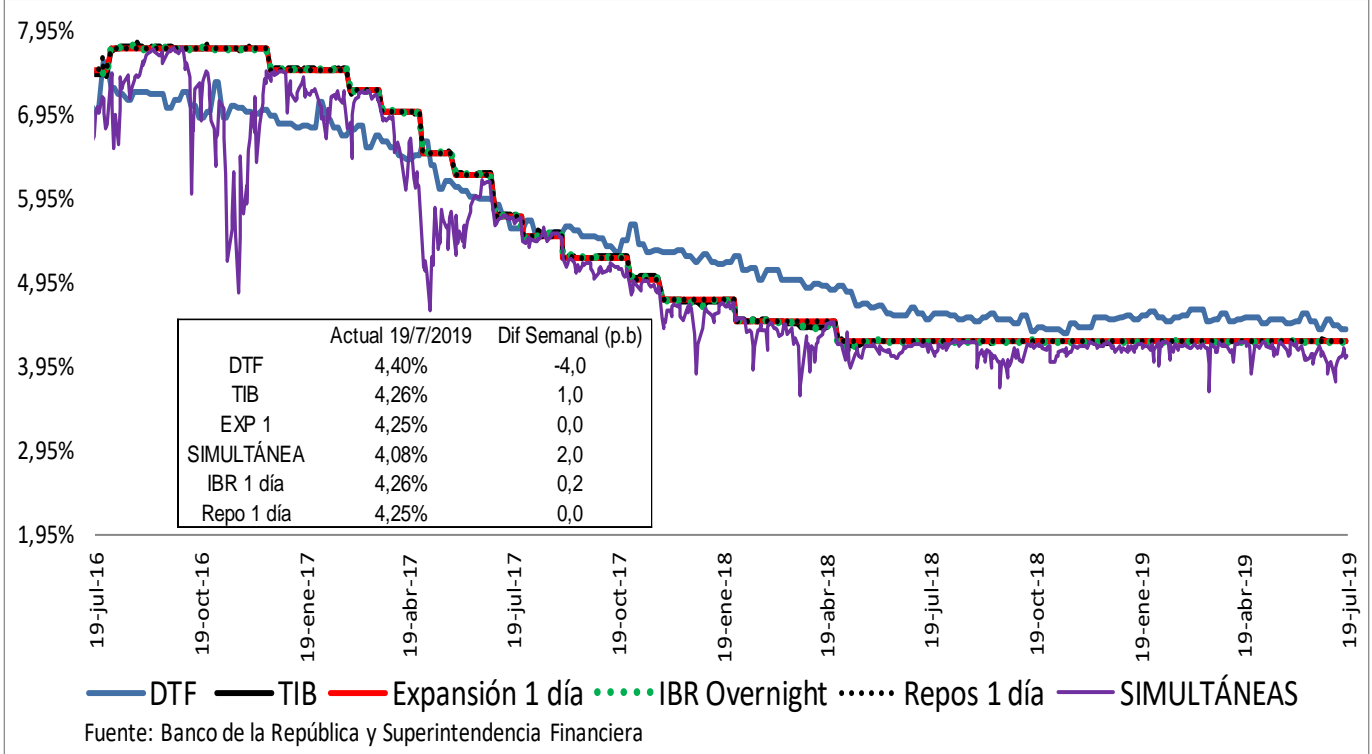

Spread IBR, TIB y CDT a través de tesorería frente a la tasa de referencia

Promedio 5 días

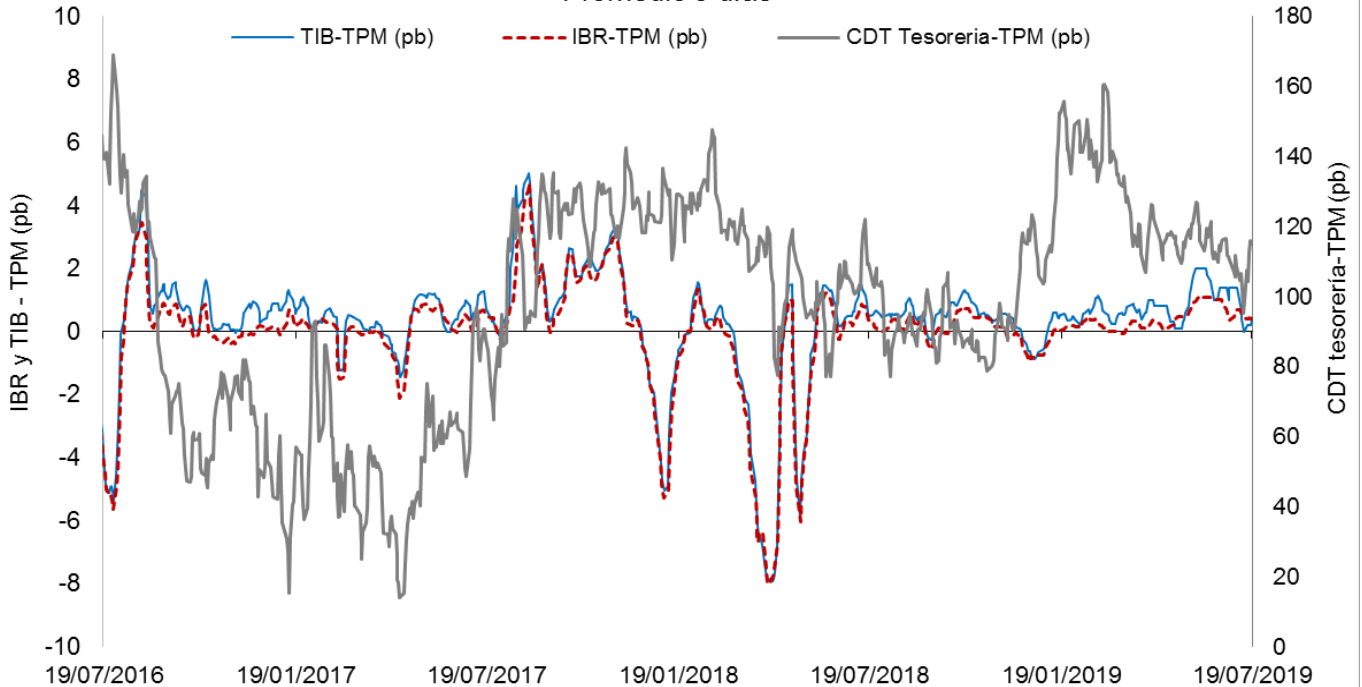

El IBR y la TIB corresponden al plazo de 1 día. Para la tasa de CDT a través de tesorería no es posible discriminar por plazo.
 FUENTE: Banco de la República, cálculos con información de la Superintendencia Financiera de Colombia

c. Tasas de interés activas por tipo de préstamo

Nominales

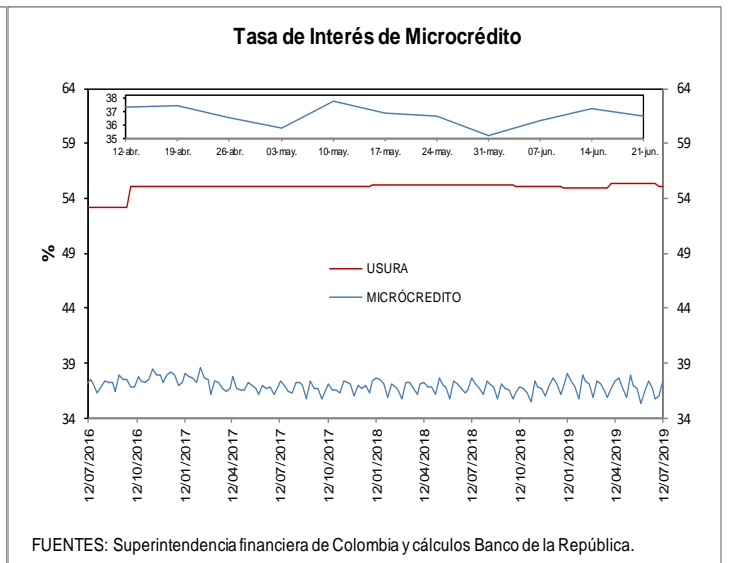
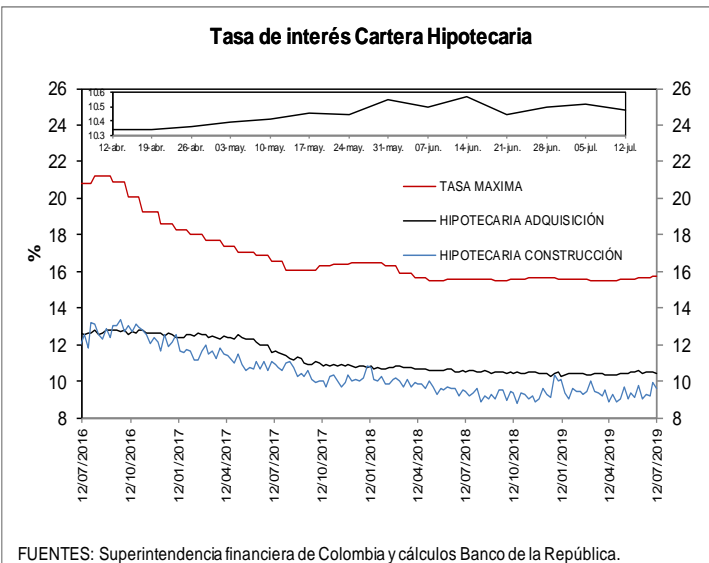
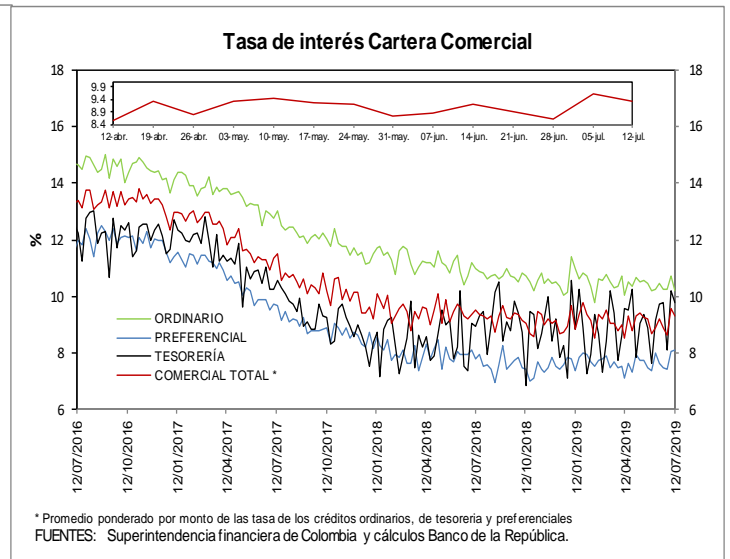
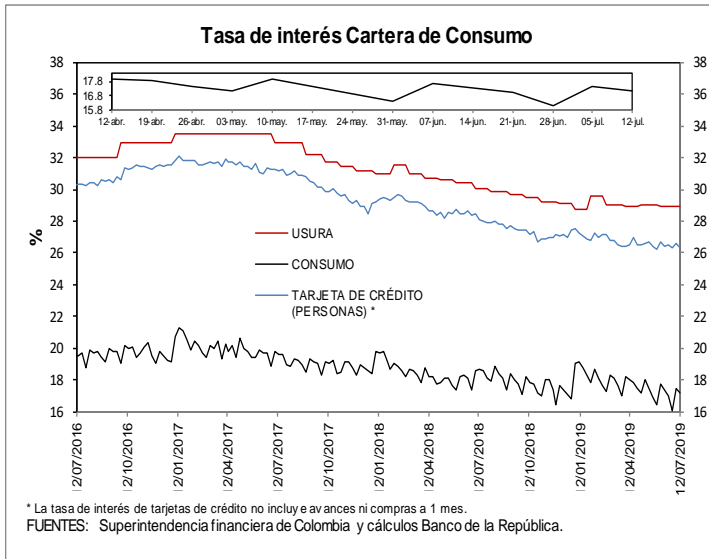

e. **Tasas de interés de intervención del BR, tasa de interés ponderada de captación del sistema financiero, DTF y tasa de colocación total del sistema financiero**

Promedio móvil de orden 4

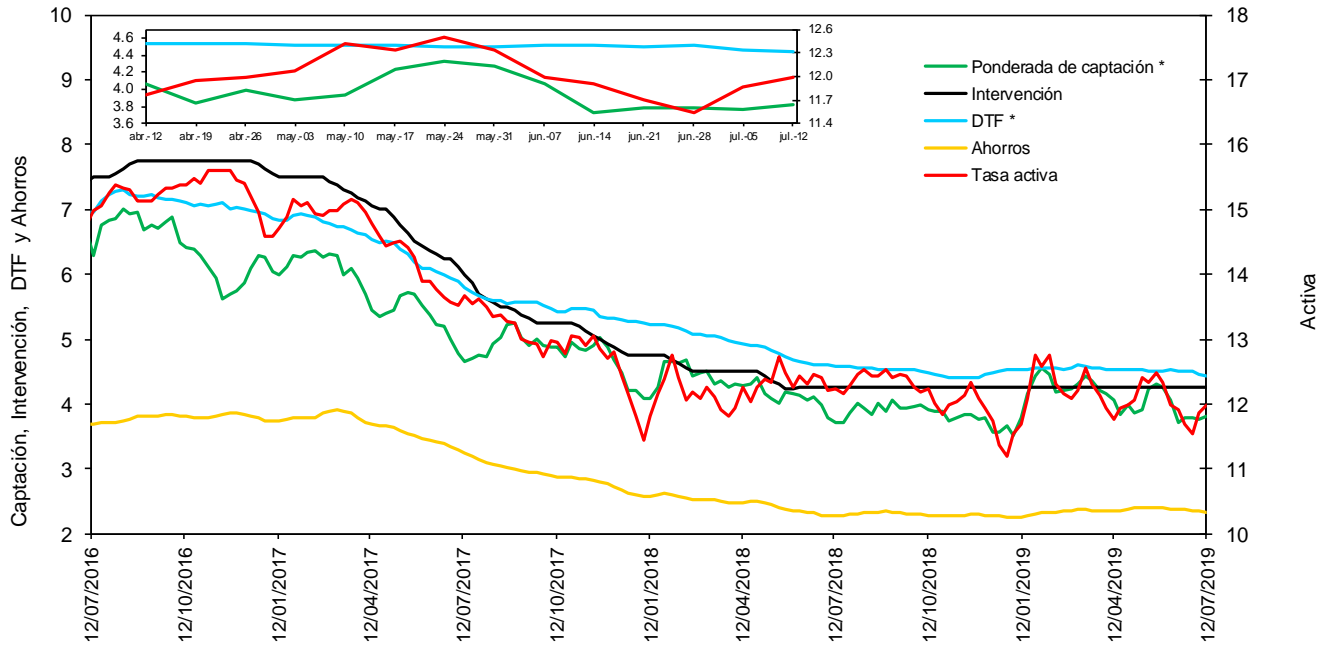

* La DTF está adelantada una semana, es decir no corresponde a la tasa vigente para la semana en cuestión sino a la tasa vigente para la semana siguiente, para que sea comparable con la tasa ponderada de captación de este gráfico.

Fuentes: Banco de la República. Cálculos con información de la Superintendencia Financiera de Colombia.

f. **Tasas de interés de deuda pública**

Tasas Cero Cupón de TES en Pesos y Tasa de Referencia del BR

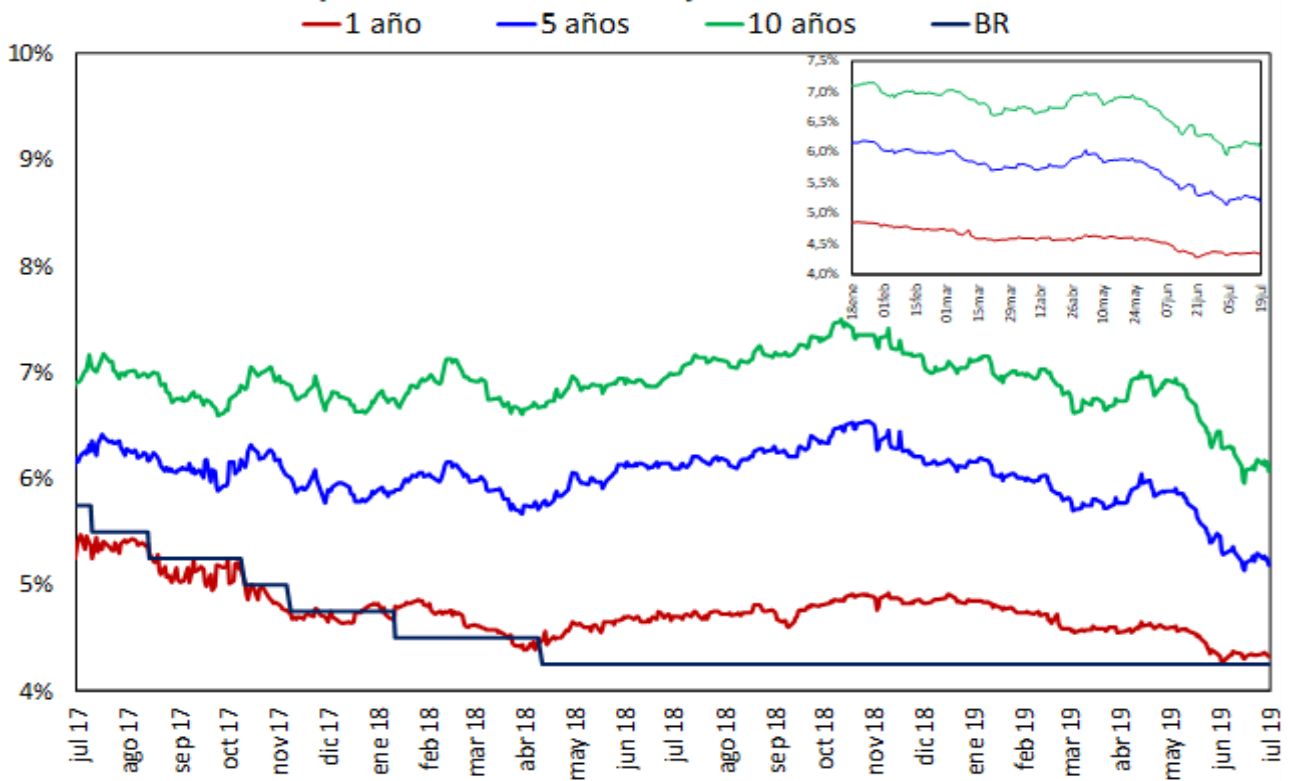

Fuente: SEN y MEC, cálculos DODM

2. Liquidez primaria y mercado monetario

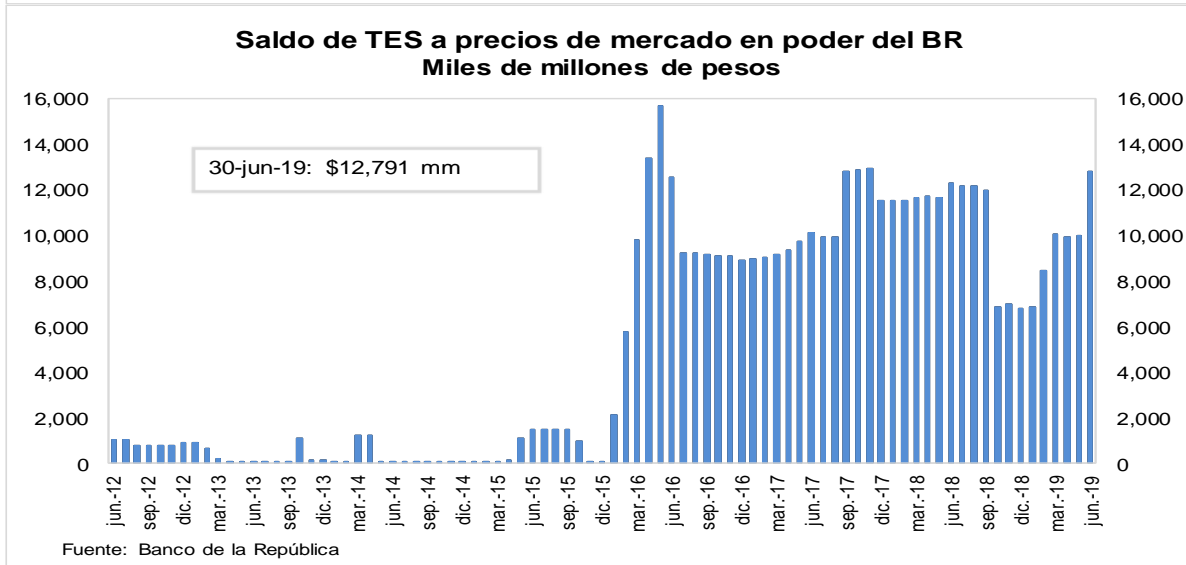
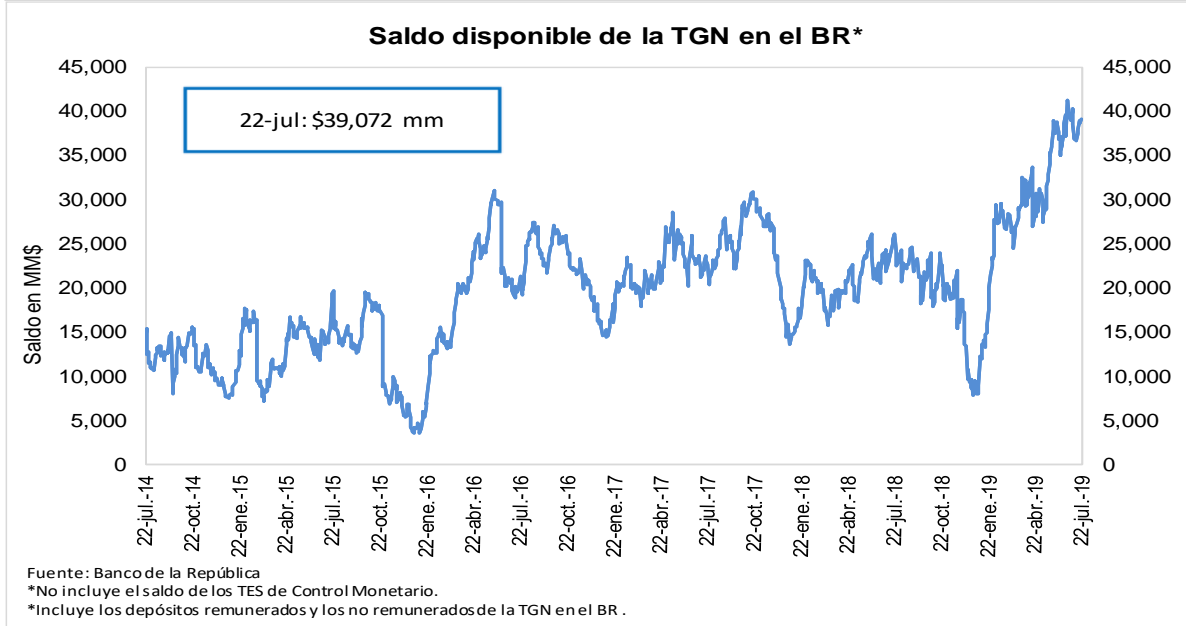
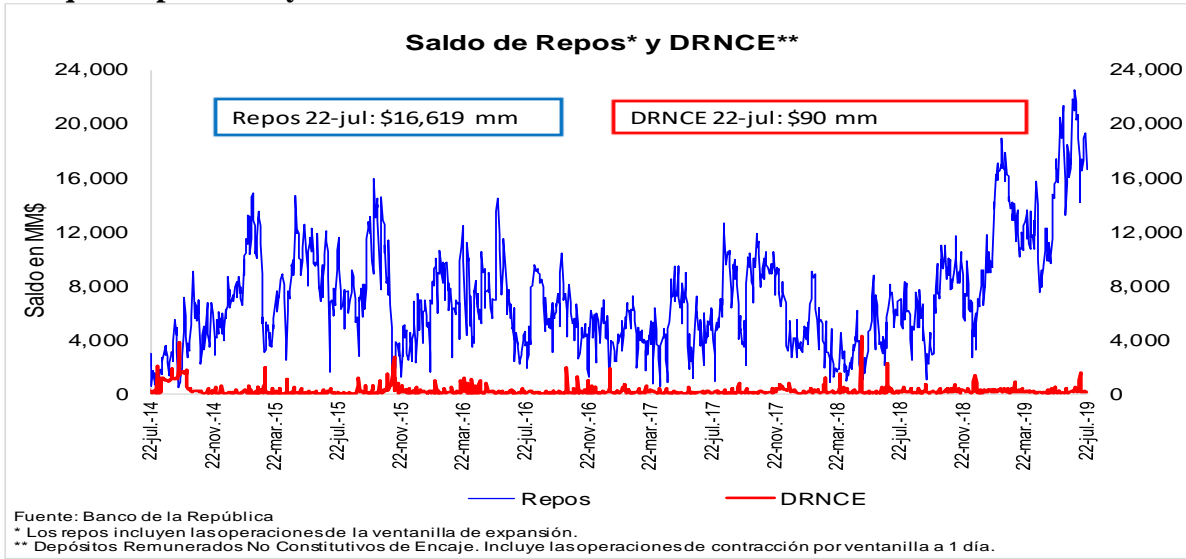

3. Pasivos del sistema financiero consolidado y mercado de depósito

a. M1, M3 Y PSE

OFERTA MONETARIA AMPLIADA ^{1/}
Miles de millones de pesos y porcentajes

Concepto	Saldo a julio 12 2019	VARIACIONES									
		SEMANAL		ULTIMAS 4 SEM		ULTIMAS 13 SEM		CORRIDO AÑO		ANUAL	
		ABS	%	ABS	%	ABS	%	ABS	%	ABS	%
OFERTA MONETARIA AMPLIADA- M3	514,590	-198	0.0	2,143	0.4	8,096	1.6	10,187	2.0	35,499	7.4
1. Efectivo	62,552	-996	-1.6	2,084	3.4	3,337	5.6	-1,825	-2.8	8,130	14.9
2. Pasivos Sujetos a Encaje	452,038	798	0.2	60	0.0	4,759	1.1	12,012	2.7	27,369	6.4
Cuenta Corriente	47,290	-729	-1.5	298	0.6	-1,962	-4.0	-4,729	-9.1	2,802	6.3
Ahorros	185,663	-1,461	-0.8	-574	-0.3	4,537	2.5	5,332	3.0	16,287	9.6
CDT + Bonos	203,464	-95	0.0	1,353	0.7	2,590	1.3	13,449	7.1	7,800	4.0
CDT menor a 18 meses	87,020	-92	-0.1	-803	-0.9	-1,487	-1.7	5,751	7.1	3,432	4.1
CDT mayor a 18 meses	86,921	56	0.1	1,293	1.5	2,773	3.3	5,908	7.3	2,243	2.6
Bonos	29,523	-59	-0.2	863	3.0	1,305	4.6	1,790	6.5	2,124	7.8
Depósitos Fiduciarios (impuestos y otros conceptos)	10,884	3,412	45.7	-804	-6.9	-618	-5.4	459	4.4	760	7.5
Depósitos a la Vista	4,738	-329	-6.5	-213	-4.3	212	4.7	-2,499	-34.5	-280	-5.6
Repos con el Sector Real	0	-	-	-	-	-	-	-	-	-	-
ITEM DE MEMORANDO											
M1. Medios de pago	109,842	-1,725	-1.5	2,381	2.2	1,375	1.3	-6,554	-5.6	10,932	11.1
M1 + Ahorros	295,505	-3,186	-1.1	1,808	0.6	5,912	2.0	-1,222	-0.4	27,219	10.1
PSE sin depósitos fiduciarios	441,154	-2,614	-0.6	863	0.2	5,377	1.2	11,553	2.7	26,609	6.4
M3 sin fiduciarios	503,706	-3,610	-0.7	2,947	0.6	8,714	1.8	9,728	2.0	34,738	7.4
	Variaciones Anualizadas	Semanal		Últimas 4 sem.		Últimas 13 sem.					
	M3	-2.0		5.6		6.5					
	Efectivo	-56.0		55.3		24.5					
	PSE	9.6		0.2		4.3					
	M1	-55.5		33.0		5.2					
	M1 + Ahorros	-42.7		8.3		8.4					
	PSE sin depós. Fiduc.	-26.5		2.6		5.0					
	M3 sin Fiduciarios	-31.0		7.9		7.2					

1/ No incluye FDN. A partir de la semana del 9 de diciembre de 2016 se incluyen en toda la serie los bonos denominados en pesos emitidos en el exterior por Findeter en 2014.

Fuentes: Banco de la República y Formato 281 de la Superintendencia Financiera de Colombia.

c. M3, PSE Y M1 + AHORRO
Variaciones anuales (%) de datos semanales

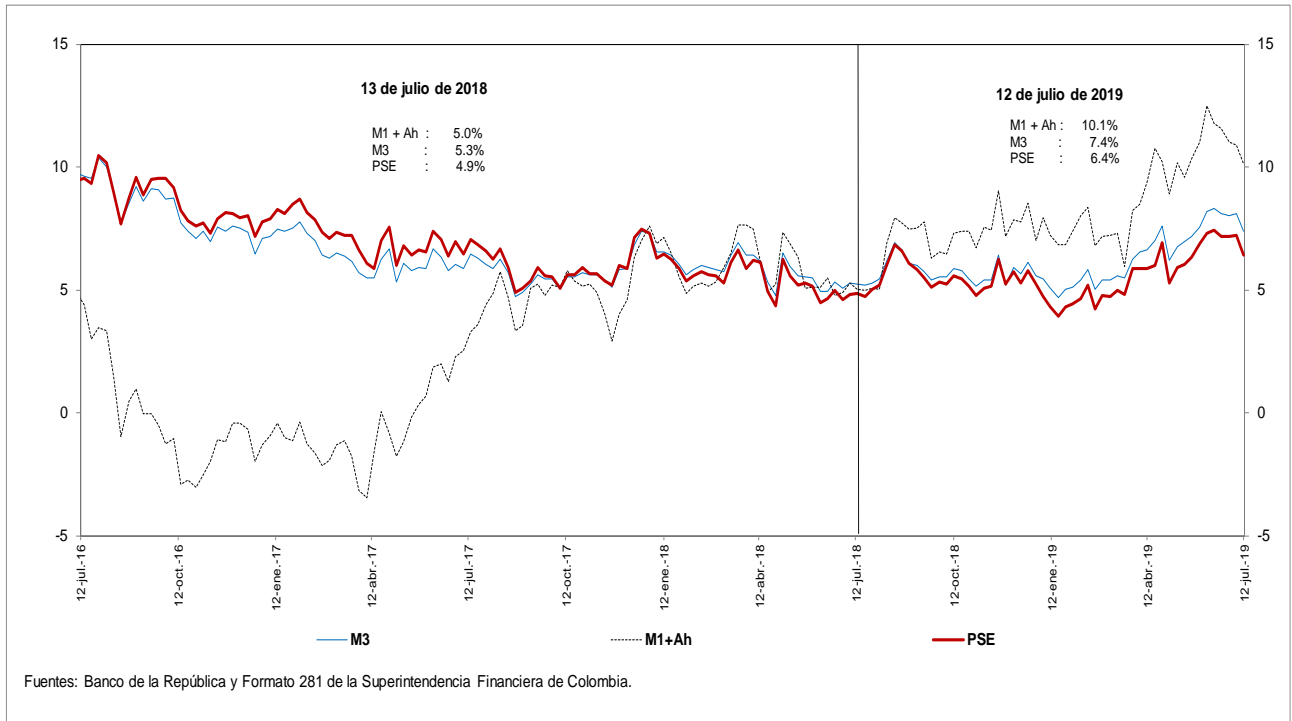

d. M3 Y PSE sin fiduciarios y M1 + AHORRO
Variaciones anuales (%) de datos semanales

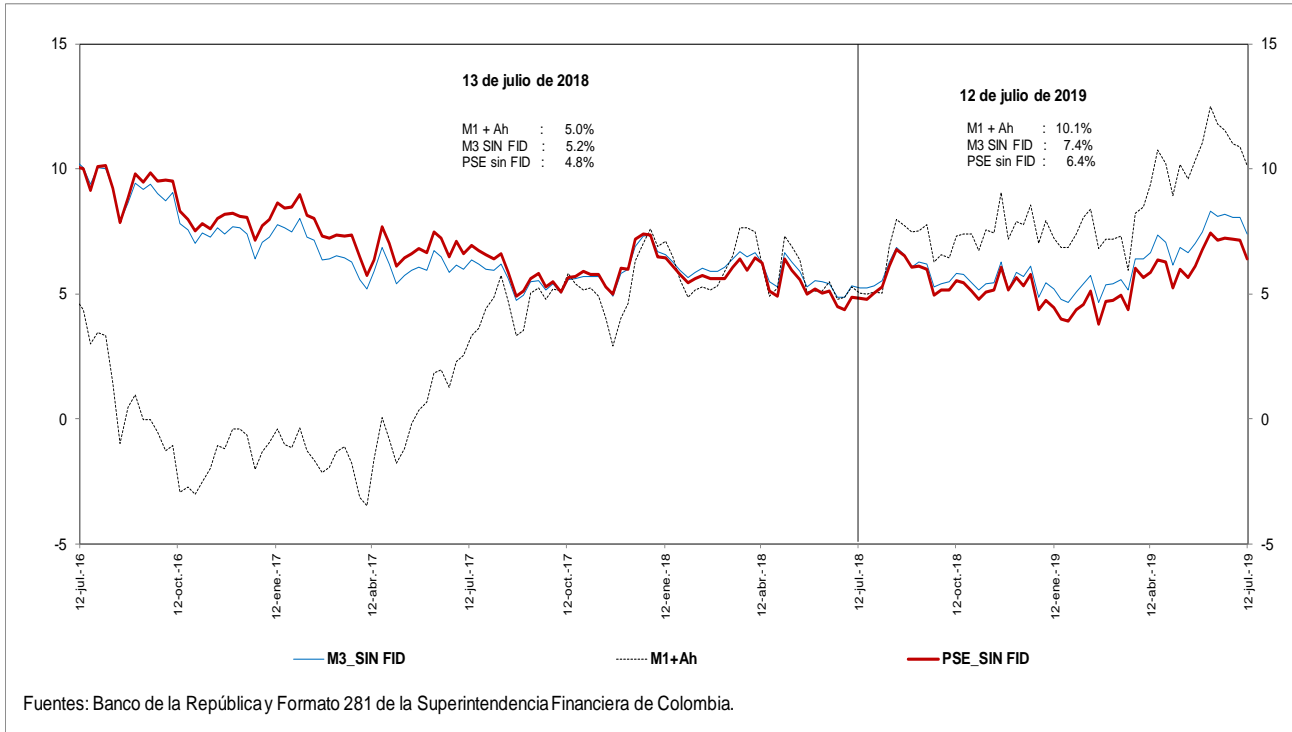

e. M3 Y PSE sin fiduciarios
Variaciones anualizadas últimas 13 semanas

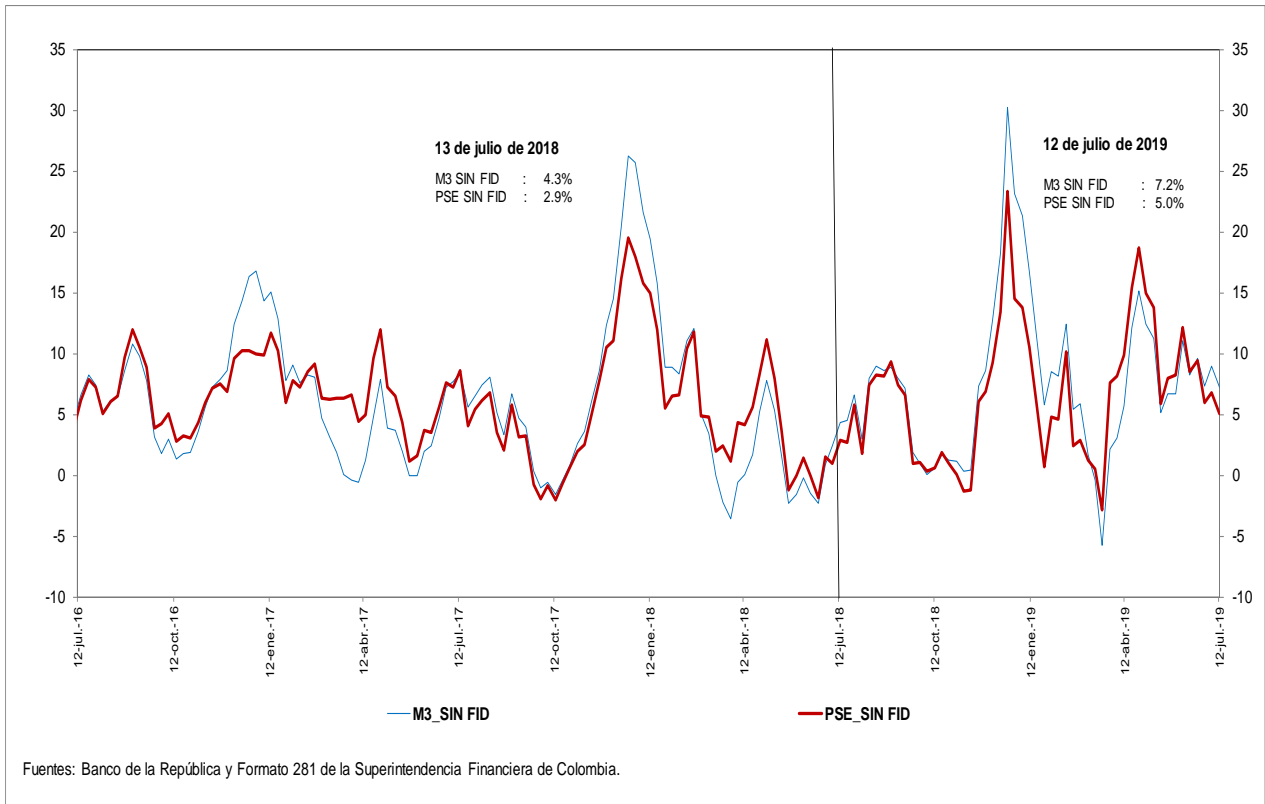

g. M3 y M1+AHORRO
Variaciones anualizadas últimas 13 semanas

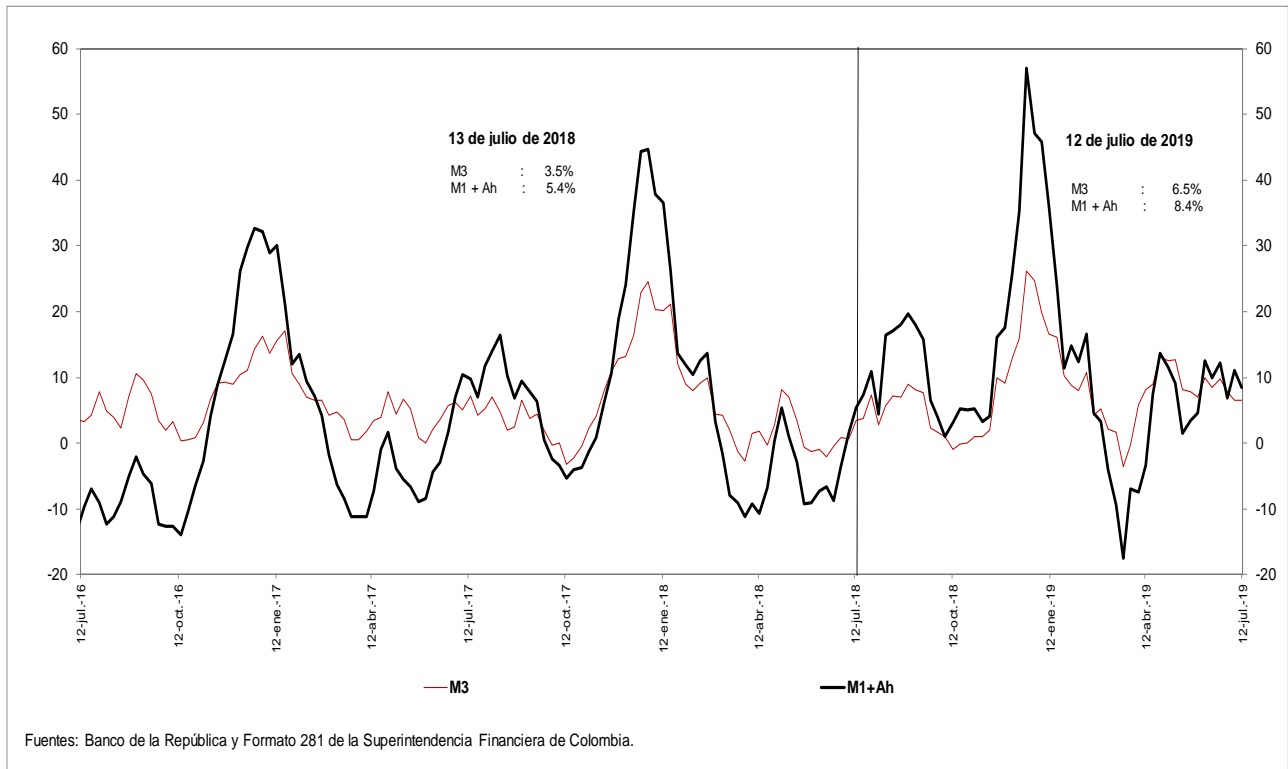

i. Base Monetaria y Multiplicador de M3
Promedio de orden 13

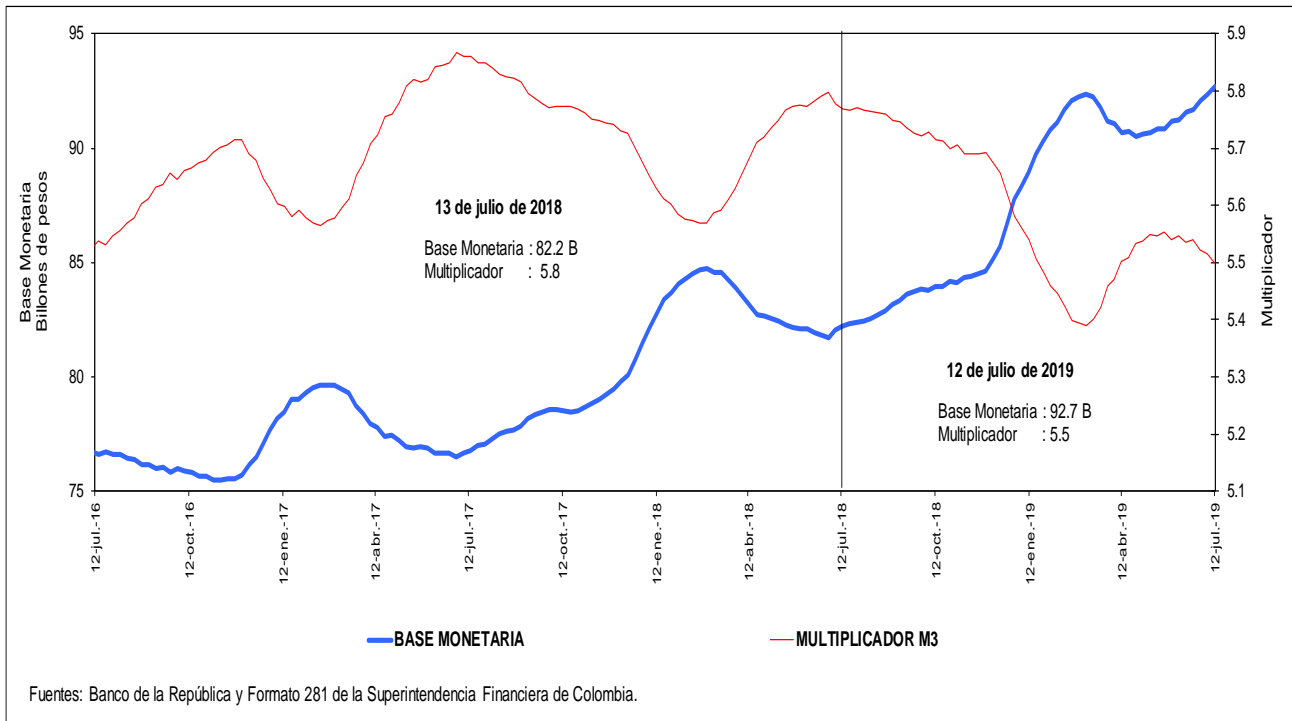

j. Coeficientes de Efectivo y Reserva
Promedio de orden 13

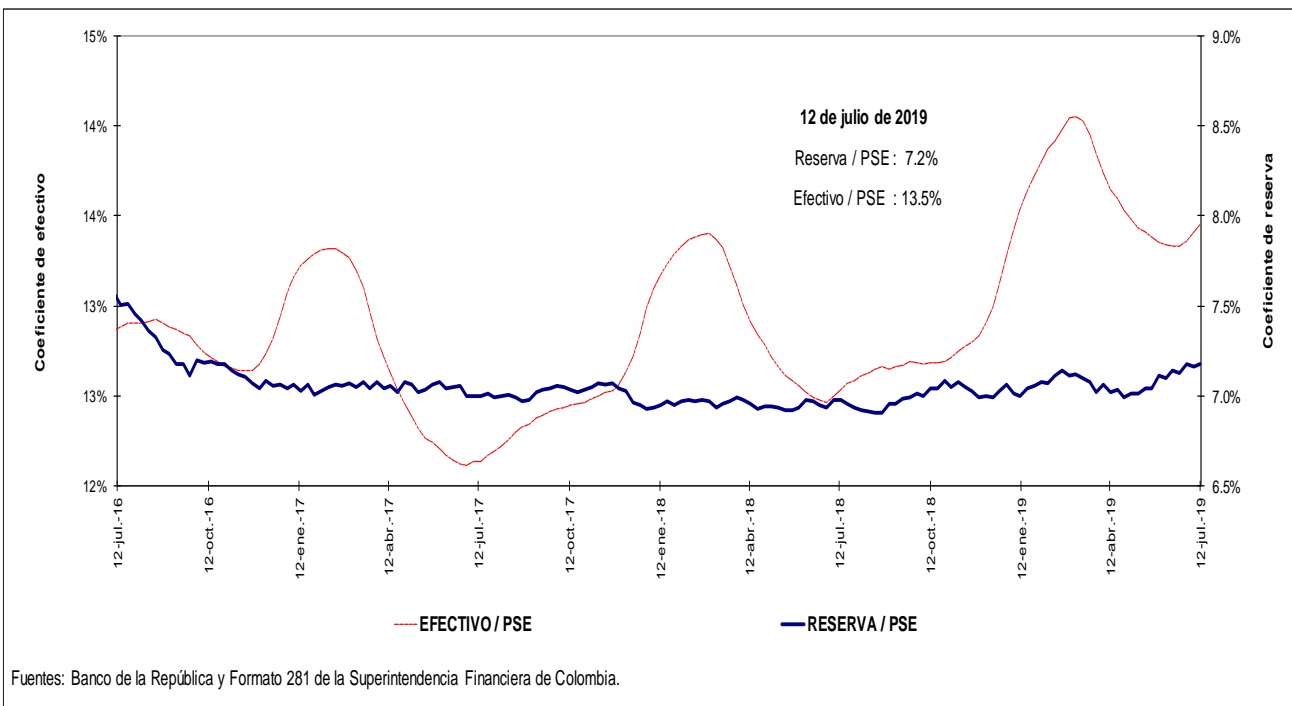

4. Activos internos del sector financiero y mercado de crédito

Cartera

a. Cartera Bruta M/T del Sistema Financiero por Modalidad de Crédito *

12 de julio de 2019

(Miles de millones de pesos y porcentajes)

Moneda		Saldo	Participación %	Variaciones									
				Semanal		Últimas 4 semanas		Últimas 13 semanas		Año corrido		Anual	
				Absoluta	%	Absoluta	%	Absoluta	%	Absoluta	%	Absoluta	%
Legal	Cartera ajustada	451,221	100.0	688	0.2	1,406	0.3	7,921	1.8	16,307	3.7	30,442	7.2
	Comercial 1/	227,954	50.5	217	0.1	-343	-0.2	1,751	0.8	5,763	2.6	8,490	3.9
	Consumo	142,448	31.6	407	0.3	1,300	0.9	4,664	3.4	7,765	5.8	15,437	12.2
	Hipotecaria ajustada 2/	68,203	15.1	80	0.1	449	0.7	1,502	2.3	2,730	4.2	6,177	10.0
	Microcrédito	12,617	2.8	-16	-0.1	-1	0.0	4	0.0	50	0.4	338	2.8
	Memo Item												
	Hipotecaria	63,791	14.3	80	0.1	526	0.8	1,367	2.2	2,455	4.0	5,932	10.3
	Variaciones Anualizadas			Semanal	Últimas 4 semanas	Últimas 13 semanas	Año Corrido						
	Total cart. ajustada m/l			8.3	4.1	7.3	7.1						
	Comercial			5.1	-1.9	3.1	4.9						
Consumo			16.0	12.7	14.2	11.0							
Hipotecaria			6.3	9.0	9.3	7.9							
Microcredito			-6.2	-0.1	0.1	0.7							
Extranjera	Total cartera en M. E.	18,218		-144	-0.8	-641	-3.4	199	1.1	-1,401	-7.1	718	4.1
	Total cartera en M. E. Mill. US\$	5,710		3	0.0	-56	-1.0	-85	-1.5	-327	-5.4	-405	-6.6
	Variaciones Anualizadas m/e			Semanal	Últimas 4 semanas	Últimas 13 semanas	Año Corrido						
	Expresada en pesos			-33.7	-36.2	4.5	-12.9						
Expresada en dólares			2.5	-11.8	-5.7	-9.8							
Total	Cartera total ajustada	469,439	100.0	544	0.1	765	0.2	8,120	1.8	14,907	3.3	31,160	7.1
	Comercial	245,528	52.3	67	0.0	-986	-0.4	1,889	0.8	4,341	1.8	9,103	3.9
	Consumo	143,091	30.5	412	0.3	1,302	0.9	4,724	3.4	7,785	5.8	15,541	12.2
	Hipotecaria ajustada 1/	68,203	14.5	80	0.1	449	0.7	1,502	2.3	2,730	4.2	6,177	10.0
	Microcrédito	12,618	2.7	-16	-0.1	-1	0.0	4	0.0	50	0.4	339	2.8
	Variaciones Anualizadas			Semanal	Últimas 4 semanas	Últimas 13 semanas	Año Corrido						
	Total cart. ajustada m/t			6.2	2.1	7.2	6.2						
	Comercial			1.4	-5.1	3.1	3.4						
	Consumo			16.2	12.6	14.4	10.9						
	Hipotecaria			6.3	9.0	9.3	7.9						
Microcredito			-6.2	-0.1	0.1	0.7							

b. Cartera Neta M/T del Sistema Financiero por Modalidad de Crédito*

12 de julio de 2019

(Miles de millones de pesos y porcentajes)

Total cartera neta ml ajustada	421,989		662	0.2	1,698	0.4	7,700	1.9	14,876	3.7	28,564	7.3
Comercial 1/	213,162		229	0.1	25	0.0	1,888	0.9	5,267	2.5	7,621	3.7
Consumo	131,248		372	0.3	1,273	1.0	4,357	3.4	7,013	5.6	14,736	12.6
Hipotecaria ajustada 2/	65,901		80	0.1	418	0.6	1,438	2.2	2,571	4.1	5,905	9.8
Microcrédito	11,678		-18	-0.2	-18	-0.2	17	0.1	24	0.2	302	2.7
Total cartera en M. E.	18,218		-144	-0.8	-641	-3.4	199	1.1	-1,401	-7.1	718	4.1
Cartera Neta Ajustada Moneda Total	440,207		517	0.1	1,057	0.2	7,899	1.8	13,475	3.2	29,282	7.1

* No incluye FDN.

1/ Incluye ventas de cartera para manejo a través de derechos fiduciarios y ajustes por leasing operativo

2/ Incluye ajuste por titularización de cartera hipotecaria

Fuentes: Formato 281 de la Superintendencia Financiera de Colombia, Titularizadora Colombia y cálculos Banco de la República.

c. Cartera bruta en moneda legal
Variaciones anuales (%) de datos semanales

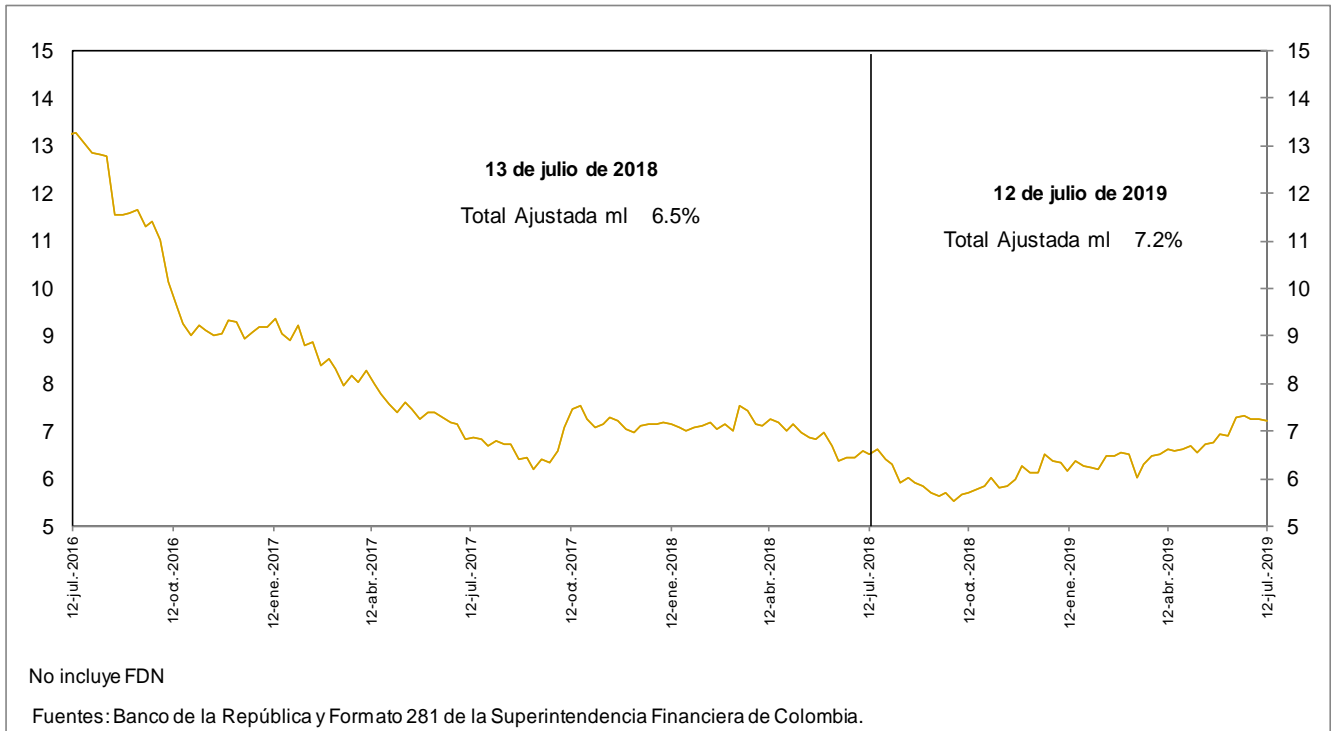

d. Cartera bruta en moneda legal por modalidad de crédito
Variaciones anuales (%) de datos semanales

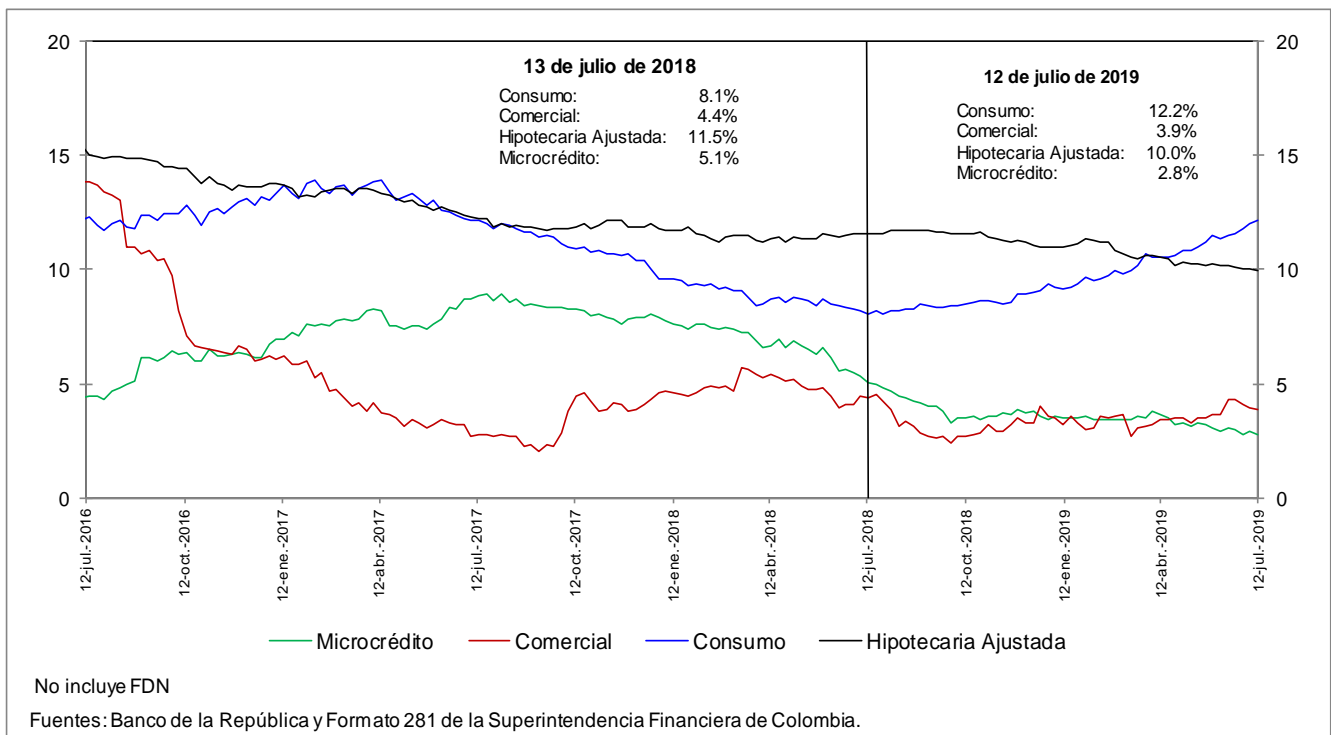

e. Cartera bruta en moneda legal por modalidad de crédito
Variaciones anualizadas últimas 13 semanas (%)

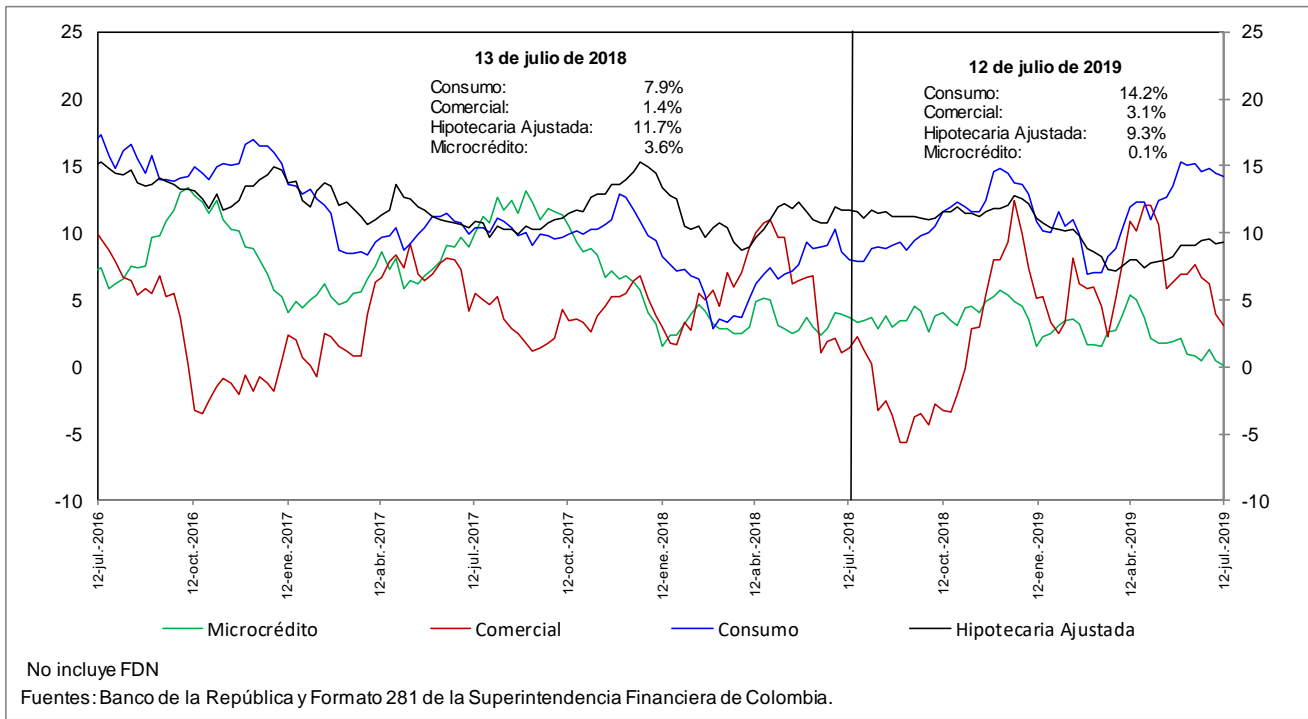

h. Cartera moneda extranjera en dólares (%)

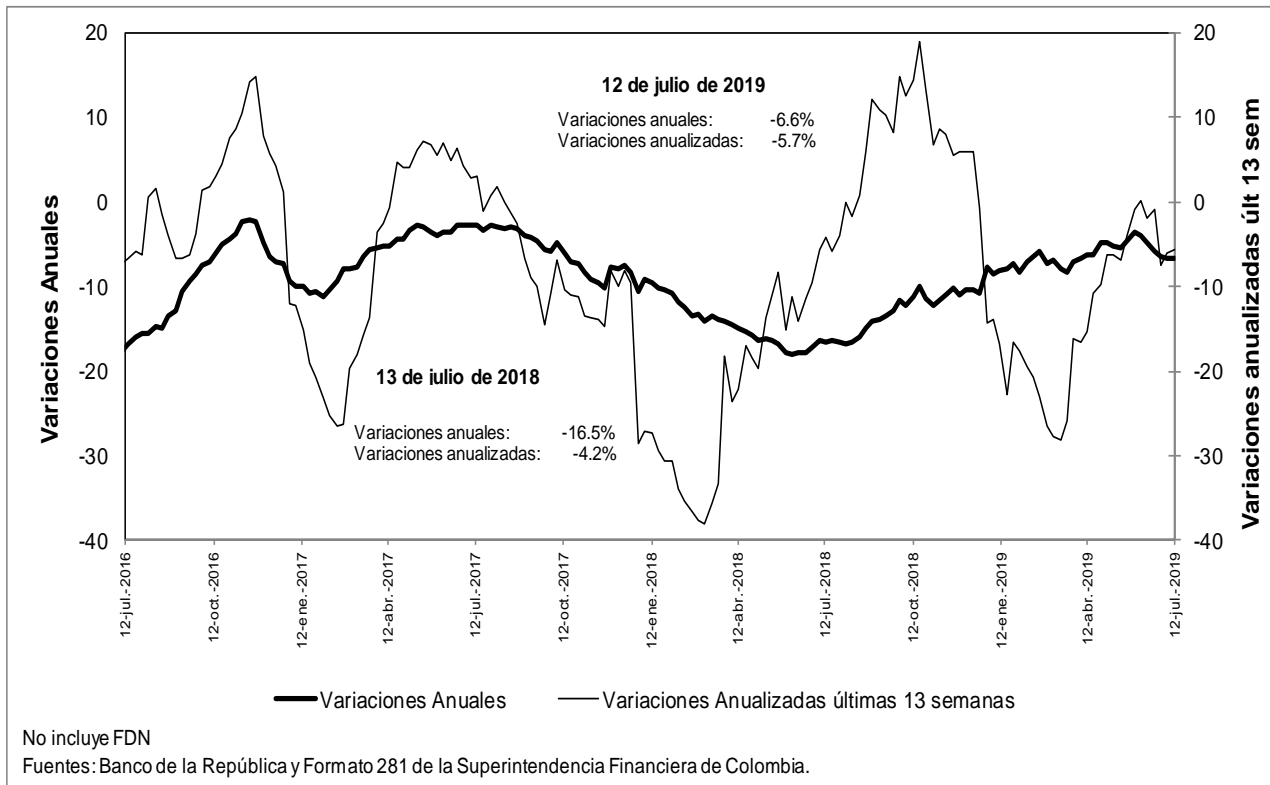

n. Bonos emitidos por los establecimientos de crédito -variación anual (%) y saldo (bill.)-

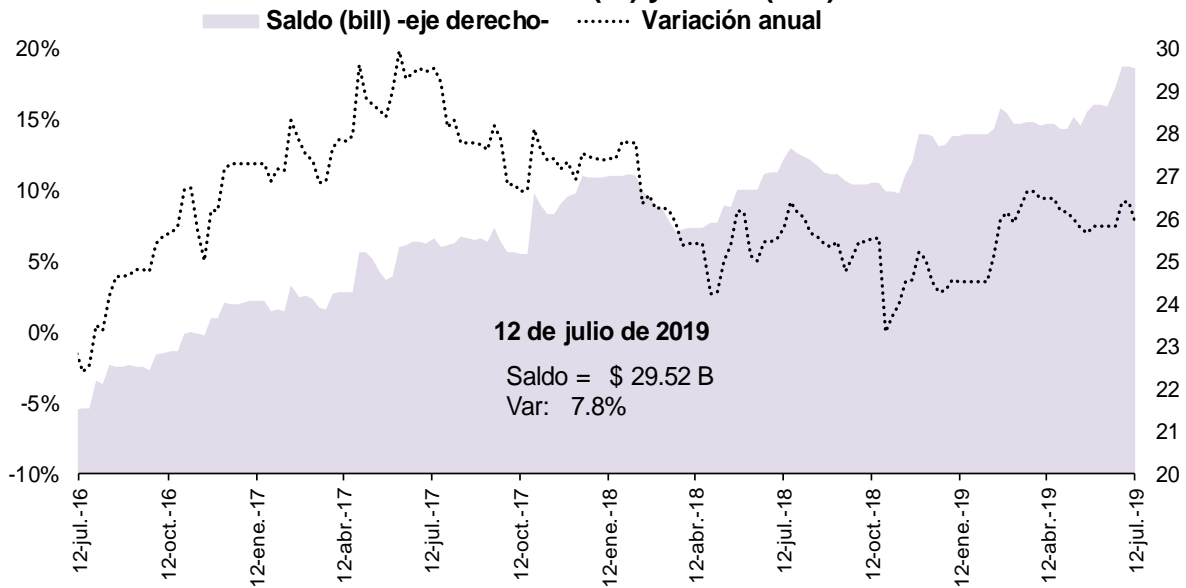

Fuente: Banco de la República, cálculos con información del formato 281 de la Superintendencia Financiera de Colombia

5. Margen de intermediación del sistema financiero

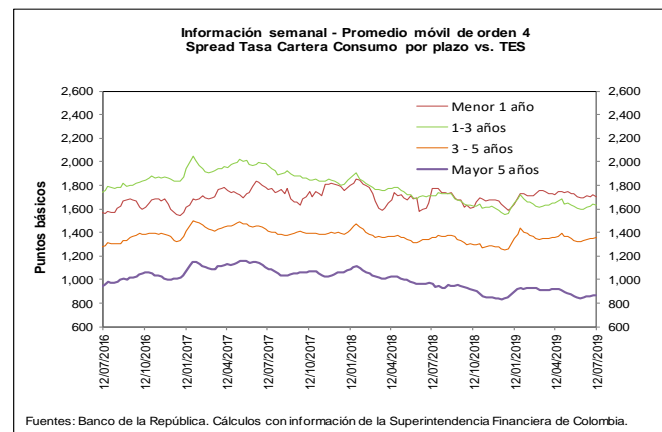
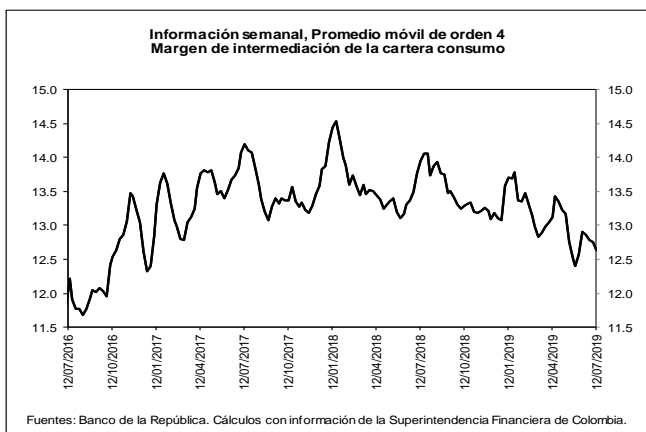
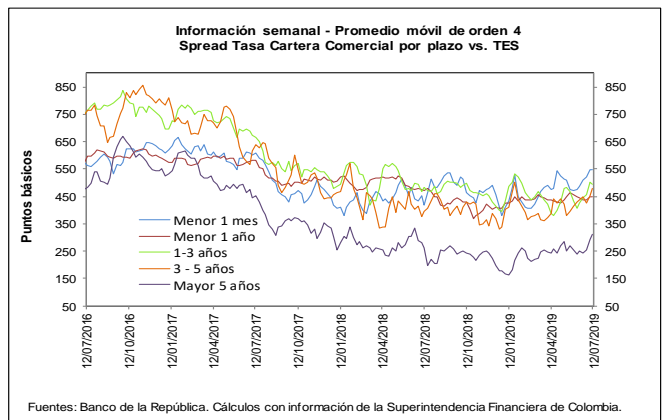
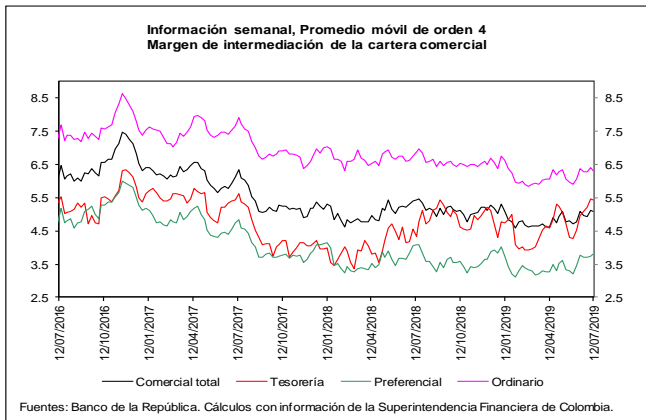
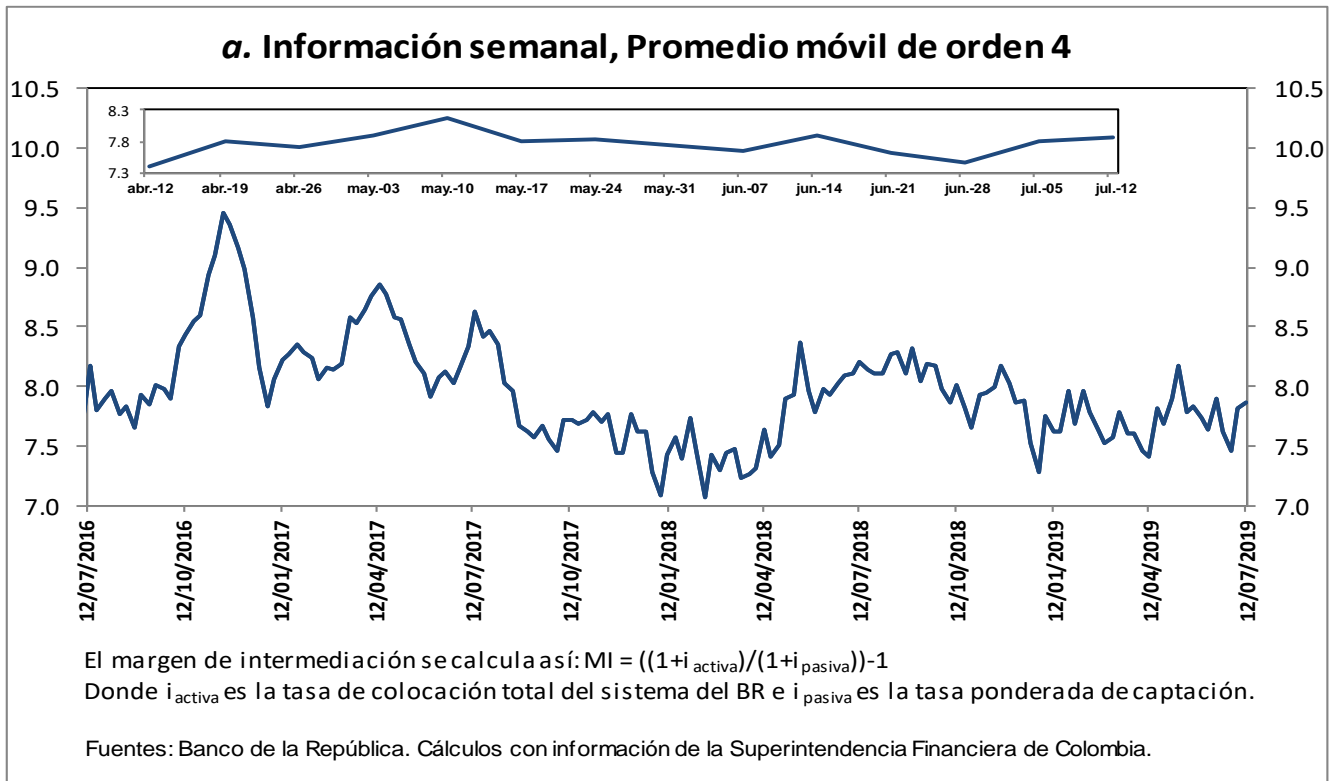

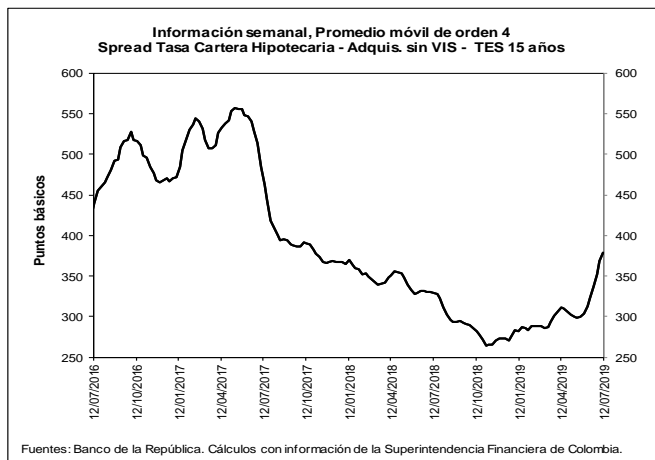
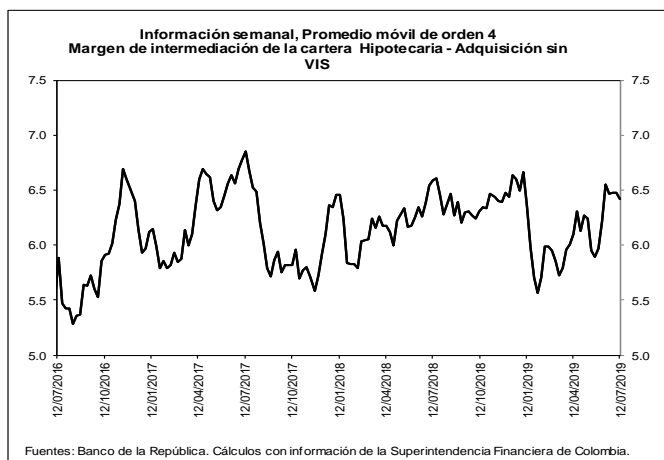

b. Spreads Tasa Cartera Comercial y Consumo por plazo vs. TES (Información semanal - Promedio móvil de orden 4)

	Fecha	Variación (pb)					
		12-jul-19	1 semana	4 semanas	13 semanas	año corrido	año completo
Spread: tasa de interés cartera - tasa TES (puntos básicos)							
Comercial							
Menor a 1 mes	547.2	(0.48)	61.38	70.46	167.58	128.45	
Menor 1 año	450.4	0.08	4.18	14.63	43.68	(19.56)	
De 1 - 3 años	494.3	(7.25)	66.65	106.37	99.81	12.73	
De 3 - 5 años	479.5	28.07	43.87	93.07	142.59	85.95	
Mayor 5 años	311.7	20.34	62.03	68.25	131.70	47.81	
Consumo							
Menor 1 año	1,706.4	(11.77)	7.85	(13.94)	116.54	(64.41)	
De 1 - 3 años	1,632.5	(4.18)	35.91	(17.00)	70.34	(81.27)	
De 3 - 5 años	1,357.5	4.87	26.44	(1.23)	99.54	(3.02)	
Mayor 5 años	866.3	(3.65)	17.19	(54.58)	15.03	(100.38)	
Vivienda							
Mayor 15 años	379.0	10.79	56.27	67.69	101.14	50.17	
Memo Item (Información semanal - Promedio móvil de orden 4)							
	Monto semanal	Variación (pb)					
	mm de pesos	1 semana	4 semanas	13 semanas	año corrido	año completo	
Tasas Comercial (%)							
Menor a 1 mes	9.5	69	1.78	61.28	62.75	135.46	124.82
Menor 1 año	8.8	1,624	0.36	(6.16)	(0.64)	5.58	(38.94)
De 1 - 3 años	9.5	614	(11.03)	35.68	68.88	26.61	(49.83)
De 3 - 5 años	9.9	297	23.16	4.86	47.30	52.48	4.48
Mayor 5 años	9.3	538	13.10	13.17	16.83	38.90	(22.03)
Tasas Consumo (%)							
Menor 1 año	21.3	14	(11.49)	(2.49)	(29.20)	78.43	(83.80)
De 1 - 3 años	20.9	138	(7.97)	4.93	(54.49)	(2.85)	(143.83)
De 3 - 5 años	18.7	672	(0.04)	(12.57)	(47.00)	9.44	(84.49)
Mayor 5 años	14.8	886	(10.90)	(31.67)	(105.99)	(77.77)	(170.22)
Tasas Vivienda (%)							
Mayor 15 años	10.5	274	(0.15)	(3.53)	8.12	8.45	(6.83)
Tasas Tes (%)							
Menor a 1 mes	4.0	n.a	2.26	(0.10)	(7.71)	(32.12)	(3.63)
Menor a 1 año	4.3	n.a	0.28	(10.34)	(15.26)	(38.10)	(19.38)
De 1 a 3 años	4.6	n.a	(3.78)	(30.98)	(37.49)	(73.19)	(62.56)
De 3 a 5 años	5.1	n.a	(4.91)	(39.01)	(45.77)	(90.11)	(81.47)
Mayor a 5 años	6.2	n.a	(7.24)	(48.86)	(51.41)	(92.80)	(69.84)
Mayor a 15 años	6.7	n.a	(10.94)	(59.80)	(59.56)	(92.69)	(57.00)

Fuentes: Banco de la República. Cálculos con información de la Superintendencia Financiera de Colombia.

6. Inversiones

a. Inversiones Netas de los Establecimientos de Crédito 1/

(Miles de millones de pesos y porcentajes)

(Miles de millones de pesos)	Saldo a 12/07/2019	VARIACIONES									
		SEMANTAL		ÚLTIMAS 4 SEMANAS		ÚLTIMAS 13 SEMANAS		AÑO CORRIDO		ANUAL	
		ABS	%	ABS	%	ABS	%	ABS	%	ABS	%
A. Moneda Legal	98,220	253	0.3	-1,293	-1.3	-184	-0.2	6,401	7.0	10,951	12.5
B. Moneda Extranjera	36,081	206	0.6	675	1.9	3,145	9.5	3,177	9.7	7,905	28.1
C. TOTAL (A+B=C)	134,301	459	0.3	-618	-0.5	2,961	2.3	9,577	7.7	18,856	16.3
ITEM DE MEMORANDO											
Moneda Extranjera - En millones US\$ 2/	11,309	158	1.4	484	4.5	717	6.8	1,184	11.7	1,464	14.9
TASA REPRESENTATIVA DE MERCADO	3,190	-27	-0.8	-80	-2.5	81	2.6	-59	-1.8	329	11.5

b. Inversiones de los Establecimientos de Crédito en ML 1/

(Miles de millones de pesos)	Saldo a 12/07/2019	VARIACIONES									
		SEMANTAL		ÚLTIMAS 4 SEMANAS		ÚLTIMAS 13 SEMANAS		AÑO CORRIDO		ANUAL	
		ABS	%	ABS	%	ABS	%	ABS	%	ABS	%
INVERSIONES NETAS	98,220	253	0.3	-1,293	-1.3	-184	-0.2	6,401	7.0	10,951	12.5
A. Establecimientos de crédito	98,220	253	0.3	-1,293	-1.3	-184	-0.2	6,401	7.0	10,951	12.5
Inversiones Brutas	98,336	253	0.3	-1,290	-1.3	-177	-0.2	6,424	7.0	10,971	12.6
a) Títulos de deuda:	70,422	183	0.3	-1,897	-2.6	-1,543	-2.1	4,085	6.2	4,636	7.0
Título de Tesorería - TES	55,065	167	0.3	-1,949	-3.4	-1,233	-2.2	3,843	7.5	4,400	8.7
Otros Títulos de deuda pública	4,763	5	0.1	7	0.1	-36	-0.7	-31	-0.6	117	2.5
Otros emisores Nacionales	10,571	11	0.1	45	0.4	-297	-2.7	249	2.4	95	0.9
Emisores Extranjeros	23	0	0.1	0	0.6	23	--	23	--	23	--
b) Instrumentos de patrimonio	4,549	75	1.7	75	1.7	359	8.6	877	23.9	817	21.9
c) Otras inversiones 2/	23,365	-5	0.0	532	2.3	1,008	4.5	1,461	6.7	5,518	30.9
Deterioro	116	0	0.0	2	2.0	7	6.6	23	24.1	20	21.1

c. Inversiones de los Establecimientos de Crédito en ME 1/

(Miles de millones de pesos)	Saldo a 12/07/2019	VARIACIONES									
		SEMANTAL		ÚLTIMAS 4 SEMANAS		ÚLTIMAS 13 SEMANAS		AÑO CORRIDO		ANUAL	
		ABS	%	ABS	%	ABS	%	ABS	%	ABS	%
INVERSIONES NETAS	36,081	206	0.6	675	1.9	3,145	9.5	3,177	9.7	7,905	28.1
A. Establecimientos de crédito	36,081	206	0.6	675	1.9	3,145	9.5	3,177	9.7	7,905	28.1
Inversiones Brutas	36,081	206	0.6	675	1.9	3,145	9.5	3,177	9.7	7,905	28.1
a) Títulos de deuda:	2,297	284	14.1	325	16.5	791	52.6	1,062	86.1	1,499	188.0
Título de Tesorería - TES	218	-71	-24.5	-36	-14.2	49	29.2	54	33.3	-5	-2.4
Otros Títulos de deuda pública	228	10	4.7	-38	-14.2	-22	-8.8	-286	-55.6	-23	-9.0
Otros emisores Nacionales	147	-1	-0.8	-29	-16.6	1	0.5	47	47.2	-18	-10.8
Emisores Extranjeros	1,704	345	25.4	428	33.6	763	81.1	1,246	272.6	1,545	974.4
b) Instrumentos de patrimonio	87	0	0.0	2	2.4	9	11.9	15	20.1	-11	-11.1
c) Otras inversiones 2/	33,698	-78	-0.2	348	1.0	2,344	7.5	2,100	6.6	6,417	23.5
Deterioro	0	0	-0.8	0	-2.5	0	2.6	0	-1.8	0	11.5

1/ No incluye FDN

2/ Incluye inversiones en subsidiarias y filiales, en asociadas, en negocios y operaciones conjuntas y en derechos fiduciarios. Incluye ajustes por reclasificación entre monedas nacional y extranjera.

Fuentes: Formato 281 de la Superintendencia Financiera de Colombia y cálculos Banco de la República.

7. Balance consolidado de los Establecimientos de Crédito

PRINCIPALES CUENTAS DEL BALANCE DE LOS ESTABLECIMIENTOS DE CRÉDITO*

Miles de millones de pesos y porcentajes

Concepto	Saldo a		VARIACIONES									
	julio 13	julio 12	SEMANAL		ULTIMAS 4 SEM		ULTIMAS 13 SEM		AÑO CORRIDO		ANUAL	
	2018	2019	ABS	%	ABS	%	ABS	%	ABS	%	ABS	%
Activo Neto **	518,626	569,017	-1,291	-0.2	-370	-0.1	13,460	2.4	23,412	4.3	50,391	9.7
1. Posición propia contado 1/	3,945	11,991	-340	-2.7	907	8.0	4,100	53.1	6,489	115.8	7,694	195.0
2. Reserva bancaria	29,345	31,606	827	2.7	-1,676	-5.0	1,386	4.6	-2,097	-6.2	2,261	7.7
3. Depósitos remunerados en BR	13	29	-121	-80.7	18	157.1	13	76.7	16	126.8	15	114.9
4. Cartera bruta M/L 2/	416,613	446,810	688	0.2	1,482	0.3	7,785	1.8	16,032	3.7	30,197	7.2
5. Inversiones netas M/L 3/	87,269	98,220	253	0.3	-1,293	-1.3	-184	-0.2	6,401	7.0	10,951	12.5
6. Otros activos netos	-18,560	-19,639	-2,599	15.2	191	-0.9	360	-1.8	-3,430	21.0	-728	3.9
Pasivo + Patrimonio	518,626	569,017	-1,291	-0.2	-370	-0.1	13,460	2.4	23,412	4.3	50,391	9.7
Pasivo: Repos BR + PSE	430,787	468,385	-1,373	-0.3	-1,895	-0.4	9,551	2.1	19,253	4.3	37,598	8.7
1. Repos BR	6,118	16,347	-2,171	-11.7	-1,954	-10.7	4,792	41.5	7,241	79.5	10,229	167.2
2. PSE	424,669	452,038	798	0.2	60	0.0	4,759	1.1	12,012	2.7	27,369	6.4
Cuenta corriente	44,488	47,290	-729	-1.5	298	0.6	-1,962	-4.0	-4,729	-9.1	2,802	6.3
Ahorros	169,376	185,663	-1,461	-0.8	-574	-0.3	4,537	2.5	5,332	3.0	16,287	9.6
CDT + bonos	195,664	203,464	-95	0.0	1,353	0.7	2,590	1.3	13,449	7.1	7,800	4.0
Depósitos fiduciarios (impuestos y otros conceptos)	10,124	10,884	3,412	45.7	-804	-6.9	-618	-5.4	459	4.4	760	7.5
Depósitos a la vista	5,018	4,738	-329	-6.5	-213	-4.3	212	4.7	-2,499	-34.5	-280	-5.6
Repos con el sector real	0	0	0	--	0	--	0	--	0	--	0	--
Patrimonio	87,839	100,631	82	0.1	1,524	1.5	3,910	4.0	4,159	4.3	12,793	14.6

* No incluye FDN. A partir de la semana del 9 de diciembre de 2016 se incluyen en toda la serie los bonos denominados en pesos emitidos en el exterior por Findeter en 2014.

** Neto de cuentas del pasivo diferentes a Repos con BR y PSE.

1/ No incluye comisionistas de Bolsa. Las variaciones absolutas corresponden a las variaciones en dólares multiplicadas por la tasa de cambio promedio del periodo.

2/ La cartera corresponde a las cifras de balance de los establecimientos de crédito con ajuste por cartera administrada a través de derechos fiduciarios entre el 2 de enero de 2015 y el 21 de octubre de 2016, la cual se incluye como parte de este rubro. A partir del 28 de octubre de 2016, esta cartera nuevamente se encuentra dentro de las cifras de balance como cartera de los establecimientos de crédito.

3/ Las inversiones corresponden a las cifras de balance de los establecimientos de crédito con ajuste por cartera administrada a través de derechos fiduciarios entre el 2 de enero de 2015 y el 21 de octubre de 2016, la cual se resta de este saldo. A partir del 28 de octubre de 2016, este ajuste se elimina porque el saldo por este concepto se encuentra registrado como cartera. Adicionalmente, el saldo de inversiones que se presenta en este cuadro contiene ajustes entre el 2 de enero de 2015 y el 8 de enero de 2016 por composición entre monedas de inversiones en subsidiarias y filiales.

Nota: Los Fiduciarios corresponden a servicios bancarios de recaudo.

Fuentes: Formato 281 de la Superintendencia Financiera de Colombia y cálculos Banco de la República.

8. Activos externos netos y el mercado cambiario

a. Reservas Internacionales

RESERVAS INTERNACIONALES 1/ (Millones de dólares)

Concepto	2018	2019		
	Acum Año dic 31	Acum Año jun 28	Acum Año** jul 19	Acum mes** jul 19
SALDO				
I. Reservas Internacionales Brutas *	48,401	52,449	52,462	
II. Pasivos de Corto Plazo	9	5	5	
III. Reservas Internacionales Netas (I-II) *	48,393	52,444	52,458	
VARIACION				
I. Reservas Internacionales Brutas	764	4,048	4,061	13
Pasivos de Corto Plazo	0	(4)	(4)	(0)
II. Reservas Internacionales Netas	764	4,052	4,065	13
Causaciones y Valuaciones	(429)	1,079	1,023	(56)
Pasivos con Residentes	(12)	(60)	(60)	(0)
Opciones call por ejercer	0	0	0	0
MEMO - ITEM				
Saldo Reservas internacionales brutas sin FLAR *	47,897	51,929	51,942	
Causaciones, Valuaciones y Provisiones (deterioro)	(437)	642	586	
Pasivos con Residentes	96	36	36	
Opciones call por ejercer	0	0	0	

* Para efectos de reporte al FMI se excluyen los aportes al Fondo Latinoamericano de Reservas FLAR del saldo de reservas internacionales, sin embargo, en la información contable del Banco de la República los aportes al FLAR continúan formando parte de los activos de reservas.

** Cifras provisionales.

1/ A partir del 4 de junio de 2019 los recursos en dólares del Gobierno en el Banco de la República se registran en cuentas diferentes a las de las reservas internacionales.

Fuente: Banco de la República

b. Posición Propia y Posición Propia de Contado*

*Información no considerada como pública por tratarse de información preliminar, concordante con lo establecido en el literal k) del artículo 6 de la Ley 1712 de 2014, según el cual “no será considerada información pública aquella información preliminar y no definitiva, propia del proceso deliberatorio de un sujeto obligado en su calidad de tal.”

10. Mercados Financieros

a. Evolución durante la semana

Durante la semana la percepción del riesgo medida a través del VIX subió un 7.79% pasando de 12.58. a 13.56. Por su parte, los precios del petróleo bajaron; el crudo de referencia WTI bajó 7.27% durante la semana, al pasar de USD\$ 60.25 a USD\$ 55.87 mientras que el Brent cerró en USD\$ 62.76 (-5.97%).

En Estados Unidos:

- La producción de fábricas se aceleró en junio en un 0.4%. La cifra de junio fue más fuerte que el crecimiento de mayo, la primera alza de 2019 tras varios meses de disminución o de condiciones sin cambios.
- El panorama de negocios de la Fed de Filadelfia mostró que las condiciones en la región repuntaron fuertemente en julio, su mayor avance desde el 9 de junio, debido a mejoras en los pedidos, los envíos y el empleo.
- El indicador de la percepción de los consumidores se aceleró a principios de julio y se mantuvo cerca del mejor nivel desde 2004, soportado por un repunte en el mercado bursátil y el crecimiento de empleos e ingresos que están alimentando el optimismo sobre las finanzas personales. (Obs.: 98.4; Esp.:98.8; Ant.:98.2).
- Las ventas minoristas subieron un 0.7% en junio más de lo esperado (Esp.: -0.2%; Ant.: -0.2%).
- Los precios de las importaciones cayeron un 0.9% en junio.
- La presidenta de la Fed de Kansas, Esther George, dijo que está dispuesta a revisar sus puntos de vista sobre la política de tasas de interés si se materializan riesgos económicos inminentes. Esto refleja un cambio de postura de George, quien había dicho en mayo que no veía argumentos para un recorte de tasas. Por su parte, el presidente de la Fed de St. Louis, James Bullard, señaló que un recorte de las tasas de interés podría ayudar a amortiguar parte del impacto de la incertidumbre sobre el comercio. Finalmente, el presidente de la Fed de Nueva York, John Williams, dijo que el organismo «actuará como sea apropiado» para extender la expansión económica en EE.UU.

En Europa:

- El crecimiento del IPP de Alemania en junio continuó con la tendencia a la baja (-0.4%) que inició desde nov-18 y se ubicó en su menor nivel desde dic-16.
- En Reino Unido (RU), el desempleo se mantuvo en su tasa más baja desde mediados de los años setenta (3.2%), la inflación de junio se mantuvo estable en el objetivo del BoE del 2%, y las ventas al por menor de junio presentaron un crecimiento anual (3.8%) superior al esperado (2.6%).
- En la Unión europea (UE), los precios al consumidor subieron un poco más de lo previsto inicialmente en junio (0.2%), aunque las cifras de inflación general (1.3%) y subyacente (1.1%) siguen estando por debajo del objetivo del Banco Central Europeo (BCE) (2%).
- En la UE según fuentes no oficiales, el BCE está estudiando un posible cambio en su meta de inflación (2%).

En Asia:

- El crecimiento económico de China se desaceleró a 6.2% en el 2T, su ritmo más débil en cerca de 27 años (Esp.:6.2%; Ant.:6.4%). Sin embargo, la producción industrial repuntó desde mínimos de 17 años con un incremento de 6.3%, además de señales de mejoras en las ventas al por menor (Obs.: 9.8%; Esp.:8.5%; Ant.:8.6%).
- En Japón, las exportaciones cayeron un 6.7% en junio con respecto al mismo mes del año anterior.
- En Corea del Sur, el Banco Central redujo inesperadamente su tasa de política monetaria en 25 pb a 1,5%. Decisión tomada en medio de una perspectiva deteriorada para la economía.
- En Indonesia, el Banco de Indonesia (BI) redujo su tasa de interés de referencia en 25 pb. a 5.75%, su primer recorte en casi dos años.
- En Japón, el índice subyacente de precios al consumidor, que incluye los productos del petróleo, pero excluye los precios de los alimentos frescos, subió un 0.6% en junio respecto al año previo, en línea con la mediana de estimaciones de analistas.

En Latinoamérica:

- En Argentina, la agencia calificadora Moody's rebajó la perspectiva de calificación crediticia de estable a negativa, debido a la incertidumbre en torno a la implementación de las políticas del país.
- En Argentina, la inflación mensual de junio reportó un incremento de 2,7% que fue levemente superior a lo esperado de 2,6%, pero registró el tercer mes consecutivo de disminuciones.
- En Colombia, en el IS19 la inversión extranjera directa aumentó 20.08% a/a hasta USD4,938 m y la inversión extranjera de portafolio cayó 30.31% a/a hasta USD1,066 m.
- En Colombia, las ventas minoristas se aceleraron en mayo (8,2%) por encima de las expectativas del mercado (5%). Sin embargo, la producción manufacturera en mayo no alcanzó a cumplir con lo esperado por el mercado (4,2%).
- En Colombia, la Encuesta de Expectativas Económicas del Banco Central de julio reportó que para finales de 2019 la inflación total esperada pasó de 3.42% a 3.54%, la TRM esperada pasó de \$3195.47 a \$3189.57 y el pronóstico de la TPM se mantuvo sin cambios en 4.25%.
- En Colombia, el índice de Confianza del Consumidor (ICC) registró en junio una reducción de 1.3 puntos porcentuales con respecto al mes previo. (Obs.: -6.3; Esp.: -1.5; Ant.: -5.0).
- En Brasil, según un medio local, el Gobierno planea anunciar mañana un paquete de estímulos fiscales por cerca de USD16.800 m en los próximos días, a fin de reanimar la recuperación económica.
- En Chile, el Banco Central mantuvo inalterada su tasa de política monetaria en 2.5%, en línea con lo esperado por el mercado.

b. Tasas de interés de Bancos Centrales

	Tasa de interés vigente			
	Actual (a) 19 de julio	Semana anterior 12 de julio	4 sem atrás 19 de junio	Un año atrás
Estados Unidos	2,25 - 2,5	2,25 - 2,5	2,25 - 2,5	1,75 - 2
Zona Euro	0,00	0,00	0,00	0,00
Japón	-0,10	-0,10	-0,10	-0,10
Reino Unido	0,75	0,75	0,75	0,50
Canadá	1,75	1,75	1,75	1,50
Brasil	6,50	6,50	6,50	6,50
México	8,25	8,25	8,25	7,75
Colombia	4,25	4,25	4,25	4,25
Chile	2,50	2,50	2,50	2,50
Argentina*	58,71	59,01	65,44	40,00
Perú	2,75	2,75	2,75	2,75
Australia	1,00	1,00	1,25	1,50
Nueva Zelanda	1,50	1,50	1,50	1,75
Malasia	3,00	3,00	3,00	3,25
Sudáfrica ↓	6,50	6,75	6,75	6,50
Turquía	24,00	24,00	24,00	17,75
India	5,75	5,75	5,75	6,25
Rusia	7,50	7,50	7,50	7,25
China	4,35	4,35	4,35	4,35
Suiza	-1,25 - -0,25	-1,25 - -0,25	-0,25 - -0,25	-1,25 - -0,25
Indonesia* ↓	5,75	6,00	6,00	3,12
Noruega	1,25	1,25	1,00	0,50

*El BCRA anunció el 28/09/2018 que el crecimiento de la base monetaria será nulo hasta junio del 2019. Por tanto, esta tasa es calculada diariamente como el promedio de las tasas negociadas de las LELIQ con las entidades financieras.

c. Inflación observada y expectativas de inflación

	Tasa actual y meta de inflación			Encuesta de expectativas de inflación anual a diciembre del 2019			
	19 de julio			BLOOMBERG		BANCOS CENTRALES	
	Inflación (b)	Tasa de interés real [[1+a)/(1+b)]-1	Meta de Inflación 2019	Fecha de la encuesta	Resultado	Fecha realización de la encuesta	Resultado
Estados Unidos (jun)	1,6	0,89	2,00	19/07/2019	1,80	-	-
Zona Euro (jun)	1,3	-1,28	2,00	19/07/2019	1,30	2019-2	1,40
Japón (jun) =	0,7	-0,79	2,00	19/07/2019	0,70	-	-
Reino Unido (jun) =	2	-1,23	2,00	19/07/2019	1,90	may-19	3,10
Canadá (jun) ↓	2	-0,25	1,00 - 3,00	19/07/2019	1,90	-	-
Brasil (jun)	3,37	3,03	2,75 - 5,75	19/07/2019	3,90	jul-19	3,71
México (jun)	3,95	4,14	3,00	19/07/2019	3,91	jun-19	3,63
Colombia (jun)	3,43	0,79	2,00 - 4,00	19/07/2019	3,30	jun-19	3,42
Chile (may)	2,76	-0,25	2,00 - 4,00	19/07/2019	2,40	jun-19	2,80
Argentina (jun) ↓	55,75	1,90	12,00 - 17,00	19/07/2019	48,40	jun-19	40,00
Perú (jul)	2,29	0,45	1,00 - 3,00	19/07/2019	2,30	jun-19	2,50
Australia (mar)	1,3	-0,30	2,00 - 3,00	19/07/2019	1,60	jun-19	3,30
Nueva Zelanda (jun) ↑	1,7	-0,20	1,00 - 3,00	19/07/2019	1,60	jun-19	2,0
Malasia (may)	0,2	2,79	-	19/07/2019	1,10	-	-
Sudáfrica (may)	4,5	1,91	3,00 - 6,00	19/07/2019	4,50	jun-19	4,80
Turquía (jun)	15,72	7,16	3,00 - 7,00	19/07/2019	16,70	jun-19	16,00
India (jun)	3,18	2,49	2,00 - 6,00	-	-	-	-
Rusia (jun)	4,7	2,67	4,00	19/07/2019	4,80	-	-
China (jun)	2,7	1,61	3,00	19/07/2019	2,30	-	-
Irlanda (jun)	1,1	-1,09	2,00	19/07/2019	1,00	-	-
Portugal (jun)	0,39	-0,39	2,00	-	-	-	-
Grecia (jun)	-0,278	0,28	2,00	-	-	-	-
Suiza (jun)	0,6	-0,84	2,00	-	-	-	-
Indonesia (jun)	3,28	2,39	2,50 - 4,50	19/07/2019	3,10	2018-4	3,86
Noruega (jun)	1,9	-0,64	2,00	19/07/2019	2,40	-	-

d. Tasas de los mercados monetarios internacionales

	Plazo	Tasa actual (a) 19 de julio	Semana anterior (b) 12 de julio	4 sem atrás	31 de Diciembre de 2018	Un año atrás	Variación p.b. última semana (a-b)
FEDERAL FUND	1 Día	2,41	2,38	2,37	2,40	1,91	3,0
LIBOR	1Día	2,36	2,36	2,34	2,38	1,91	0,3
LIBOR	1 Semana	2,37	2,38	2,38	2,41	1,95	-1,2
LIBOR	1 Mes	2,26	2,33	2,40	2,50	2,08	-7,1
LIBOR	3 Meses	2,26	2,32	2,34	2,81	2,35	-6,3
EUR LIBOR	1 Día	-0,47	-0,46	-0,47	-0,47	-0,44	-0,6
EUR LIBOR	1 Semana	-0,44	-0,45	-0,44	-0,44	-0,43	0,8
EUR LIBOR	1 Mes	-0,45	-0,43	-0,42	-0,41	-0,40	-1,3
EUR LIBOR	3 Meses	-0,41	-0,40	-0,38	-0,36	-0,36	-1,4

Fuente: Bloomberg

Federal fund rate: Tasa interbancaria overnight a la cual los bancos miembros de sistema de la Reserva Federal de los Estados Unidos se prestan el exceso de reservas sin exigir garantía como contrapartida.

Libor: Tasa de interés interbancaria que se aplica en el mercado de capitales de Londres. Esta tasa se construye a partir de las cotizaciones (punta de oferta) que presentan los bancos con mejor calidad crediticia a las 11:00 a.m. hora en Londres, para los diferentes plazos. En el documento se presenta la tasa de referencia para transacciones en dólares. EUR libor. Tasa de interés interbancaria para las transacciones en Euros que se aplica en el mercado de capitales de Londres. Esta tasa se construye a partir de las cotizaciones (punta de oferta) que presentan los bancos con mejor calidad crediticia a las 11:00 a.m. hora en Londres, para los diferentes plazos.

e. Bonos del tesoro americano

BONOS DEL TESORO AMERICANO ^{1/}	Tasa actual (a) 19 de julio	Semana anterior (b) 12 de julio	4 sem atrás	31 de Diciembre de 2018	Un año atrás	Variación p.b. última semana (a-b)
0,25	2,06	2,13	2,13	2,35	1,98	-6,61
0,5	2,03	2,07	2,07	2,56	2,14	-4,40
2	1,82	1,85	1,78	2,49	2,59	-2,6
5	1,82	1,87	1,78	2,51	2,74	-5,6
10	2,06	2,12	2,03	2,69	2,84	-6,7
30	2,58	2,65	2,54	3,02	2,96	-6,7

^{1/} Bonos genéricos de Bloomberg

Fuente: Bloomberg

f. Spread de deuda soberana*

EMBI (Emerging Market Bond Index) ^{1/}	Spread actual (a) 19 de julio	Semana anterior (b) 12 de julio	4 sem atrás 19 de junio	31 de Diciembre de 2018	Un año atrás	Variación última semana (a-b)	Variación porcentual última semana (a/b)-1
Plus soberanos	400	402	395	445	387	-2	-0,6%
Colombia	175	171	176	228	183	4	2,3%
Argentina	783	778	814	815	576	5	0,6%
Brasil	212	210	231	273	295	2	1,0%
México	332	322	328	354	268	10	3,1%
Perú	120	110	122	168	152	10	9,1%
Venezuela	13044	13242	5661	7014	5416	-198	-1,5%
Turquía	460	492	513	423	416	-32	-6,5%
Sudáfrica	256	263	268	318	240	-7	-2,7%

^{1/} Bonos genéricos de Bloomberg

Fuente: Bloomberg

EMBI plus: Emerging Markets Bond Index – Embi + - es un índice creado por JP Morgan que mide los retornos totales de los instrumentos de deuda externa de los países emergentes, incluyendo bonos Brady en dólares y en otras monedas, préstamos, Eurobonos e instrumentos de deuda local denominados en dólares. Este indicador está concentrado en instrumentos de las tres principales economías de Latinoamérica (Brasil, México y Argentina) con una ponderación de 68%, dejando el resto para los otros países Latinoamericanos. Para el desarrollo de este informe, se considera el spread de dicho portafolio EMBI, sobre la curva cero cupón de los treasuries. EMBI plus país: Emerging Markets Bond Index (Embi +) calculado bajos los mismos criterios del EMBI PLUS considerando únicamente los títulos del respectivo país. Para el desarrollo de este informe, se considera el spread de dicho portafolio EMBI, sobre la curva cero cupón de los treasurie

*A partir del 01/10/2018 los tickers de Bloomberg de Colombia, México, Brasil, Argentina y Perú corresponden a ELI GCOL index, ELI GMXN index y ELI GBRL index, ELI GARL index y ELI GPER index, respectivamente

g. TED (Libor 3 Meses –T-bills 3 Meses)

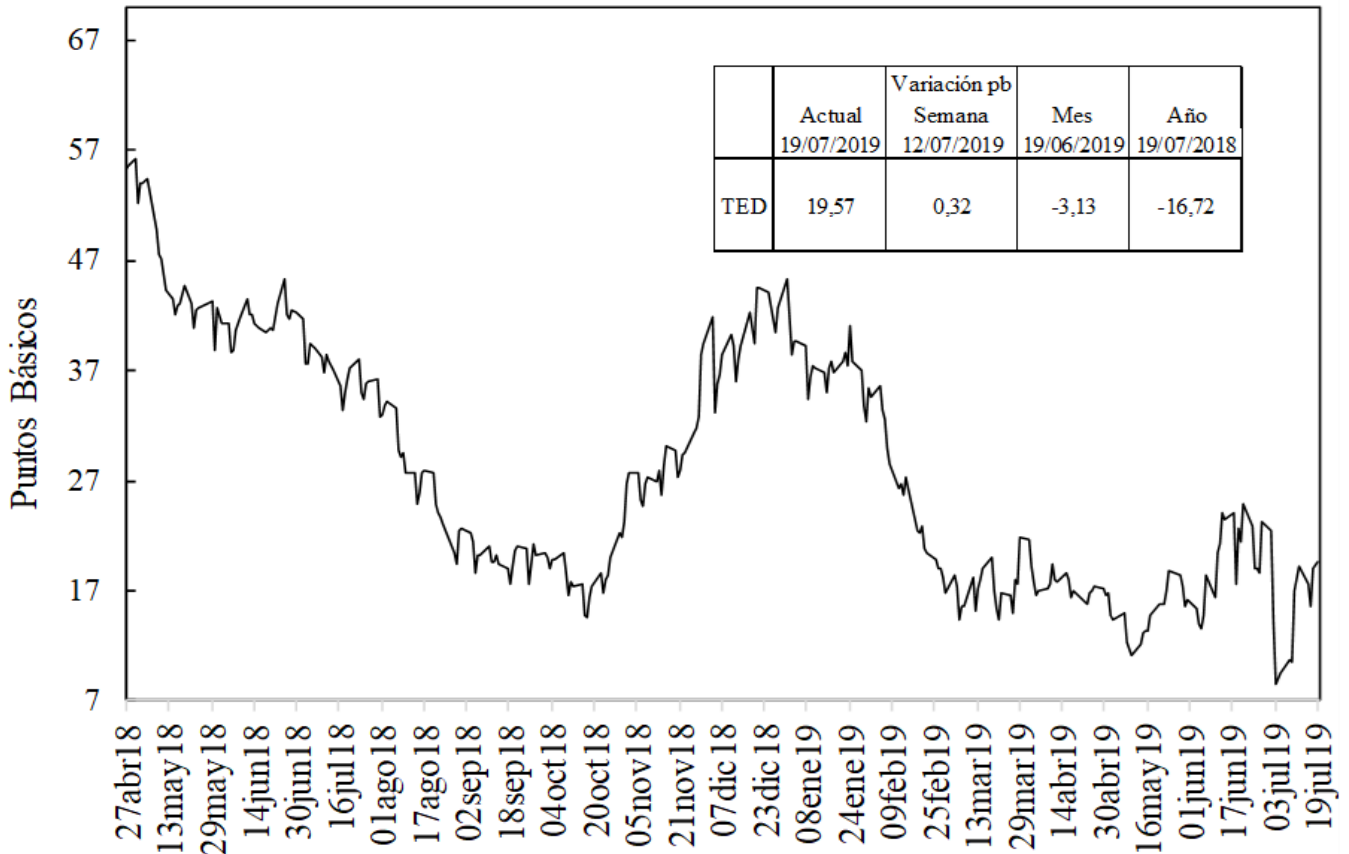

Fuente: Bloomberg, DODM

h. Embi plus, embi Colombia, CDS, coeficientes de aversión al riesgo y yankees*

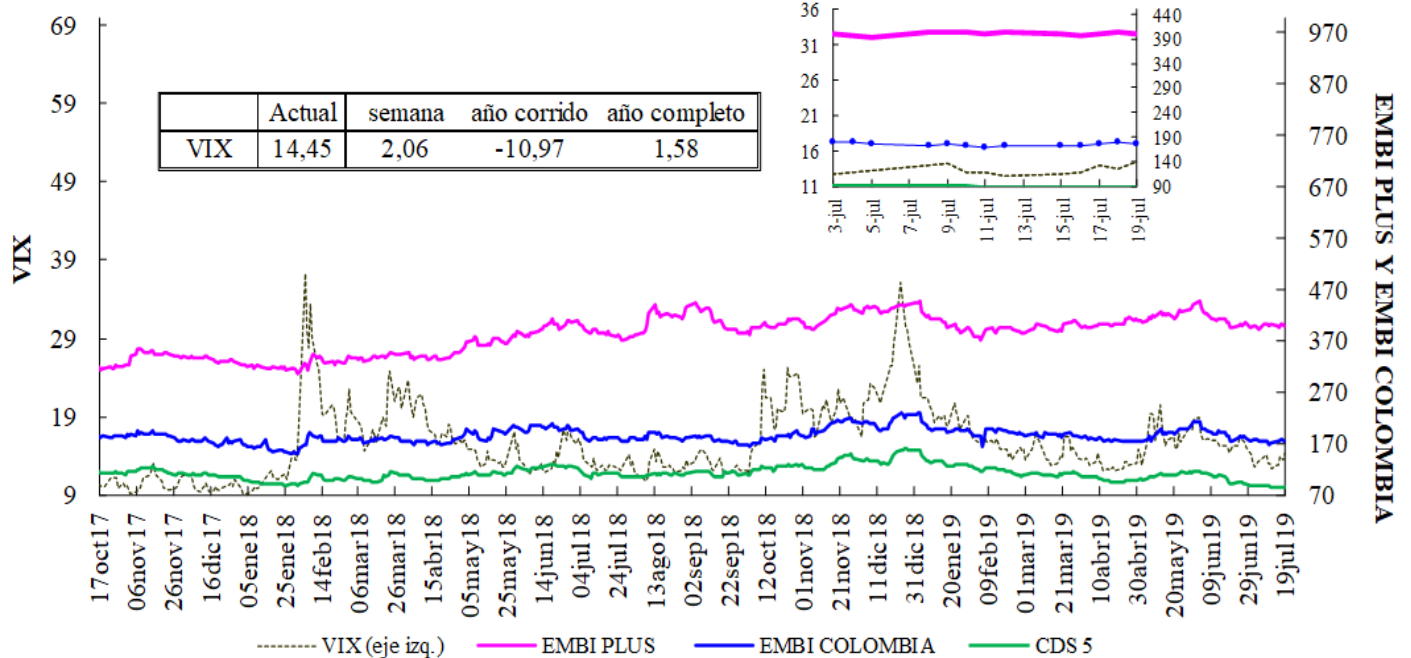

VIX: Índice de volatilidad del "Chicago Board Options Exchange SPX", que refleja la volatilidad implícita en las opciones sobre las acciones que componen el S&P 500. Se utiliza como un indicador que mide la aversión al riesgo de los inversionista

*El ticker del EMBI de Colombia en Bloomberg corresponde a ELI GCOL index

EMBI-CDS 1-CDS 10-CDS 5

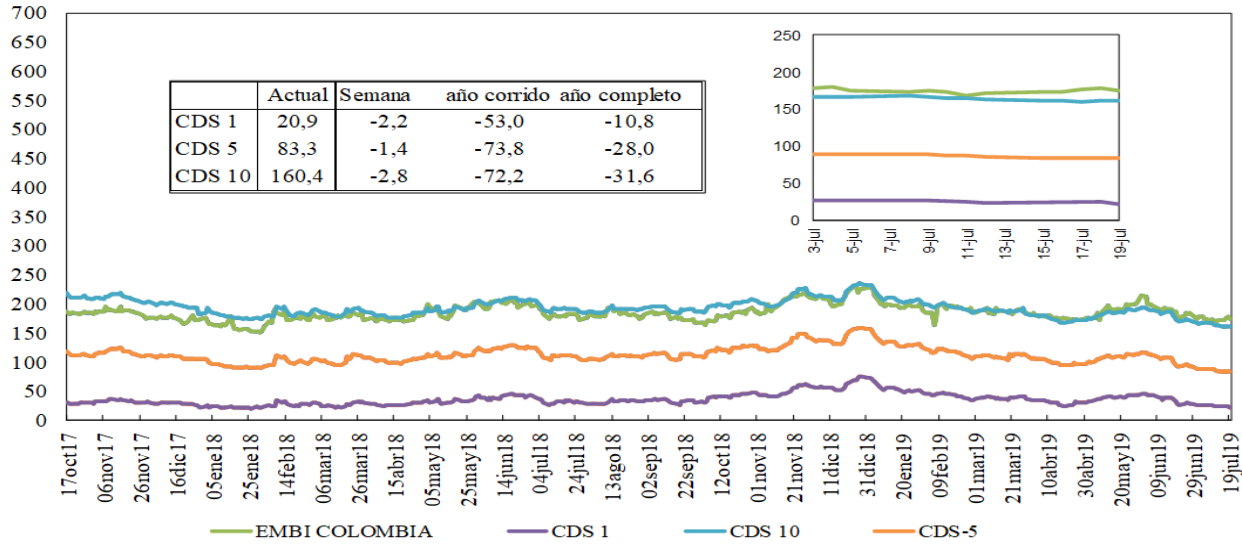

Credit Default Swap América Latina-5 años

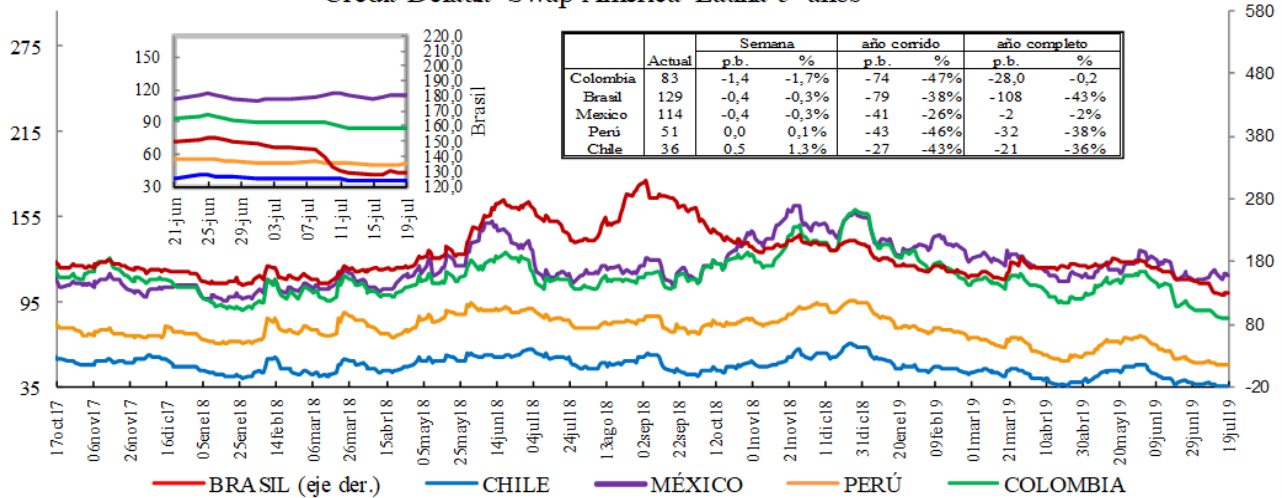

*En la gráfica que muestra el zoom, el eje de la derecha corresponde al eje de Brasil.

Credit Default Swap otros países - 5 años

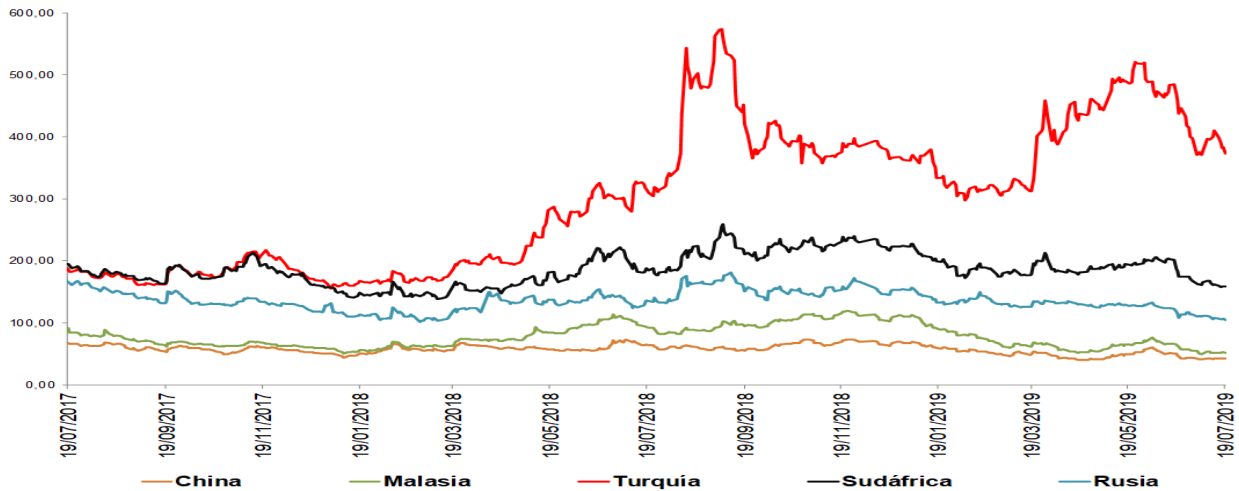

*El ticker del EMBI de Colombia en Bloomberg corresponde a ELI GCOL index

Un Credit Default Swap (CDS) es un instrumento financiero por medio del cual se negocia el riesgo crediticio de un bono. El tenedor paga una prima (puntos básicos sobre el valor nominal del bono) a la entidad que ofrece el CDS a cambio de que esta responda por valor nominal en caso que el emisor haga default. La valoración de un CDS se hace en puntos básicos sobre el valor nominal del bono y tiene una relación directa con el nivel de aversión al riesgo de los inversionistas. Es decir, entre mas alta sea la probabilidad de default mayor será el valor del CDS y viceversa.

i. Índices Accionarios

País	Índices accionarios	Nivel actual 19 de julio	Diferencia			
			Semanal 12 de julio	4 sem atrás 19 de junio	31 de Diciembre de 2018	Un año atrás
EE UU	DOW JONES	27.154	-0,65%	1,5%	16,4%	8,3%
EE UU	S&P500	2.977	-1,23%	0,8%	18,7%	6,1%
EE UU	NASDAQ	8.146	-1,18%	1,2%	22,8%	4,1%
Zona Euro	Euro Stoxx 50	3.480	-0,50%	0,3%	16,0%	0,2%
Alemania	DAX	12.260	-0,51%	-0,8%	16,1%	-3,4%
Argentina	MERVAL	40.162	-6,06%	0,8%	32,6%	49,8%
México	MEXBOL	41.607	-2,44%	-4,7%	-0,1%	-14,6%
Brasil (Sao Paulo)	IBOV	103.452	-0,44%	3,1%	17,7%	33,5%
Chile	IPSA	5.053	-0,31%	-0,2%	-1,0%	-5,9%
Venezuela	IBVC	24.235	19,38%	54,3%	1409,7%	-76,0%
Perú	IGBVL	20.920	0,87%	1,6%	8,1%	4,8%
Colombia	COLCAP	1.600	-0,30%	2,9%	20,7%	3,4%
Japón	NKY	21.467	-1,01%	0,0%	7,3%	-5,7%
China	SHANGAI SE	2.924	-0,22%	-2,1%	17,3%	5,5%

Fuente: Bloomberg.

j. Comportamiento de tasas de cambio

i) Depreciación de las principales monedas frente al Dólar Americano

TASAS DE CAMBIO Frente al dólar	Tasa Indirecta 19 de julio	Tasa Directa 19 de julio	Depreciación de las diferentes monedas frente al Dólar					
			Semanal 12 de julio	4 semanas atrás	31 de Diciembre de 2018	Un año atrás	Dos años atrás	Tres años atrás
Euro	1,1222	0,89	0,44%	0,6%	2,2%	3,7%	2,6%	-1,8%
Libra	1,2502	0,80	0,56%	1,6%	2,0%	4,1%	4,2%	4,9%
AUD	0,7042	1,42	-0,31%	-1,7%	0,1%	4,5%	12,9%	6,6%
NZD	0,6764	1,48	-1,06%	-2,6%	-0,7%	-0,3%	8,8%	4,3%
CAD	0,7658	1,31	0,23%	-1,0%	-4,2%	-1,6%	3,6%	0,3%
Yen	0,0093	107,71	-0,19%	0,4%	-1,8%	-4,2%	-3,8%	1,5%
NOK	0,1166	8,6	0,52%	0,2%	-0,8%	4,1%	6,5%	0,7%

Fuente: Bloomberg

ii) Depreciación de monedas de países emergentes frente al Dólar Americano (tasas de cierre)

TASA DE CAMBIO Países Emergentes	Tasa actual 19 de julio	Depreciación de las diferentes monedas frente al Dólar					
		Semanal 12 de julio	4 sem atrás 19 de junio	31 de Diciembre de 2018	Un año atrás	Dos años atrás	Tres años atrás
Colombia	3.169,88	-0,63%	-1,0%	-2,5%	9,9%	5,3%	8,1%
Argentina	42,43	2,01%	-2,1%	12,6%	52,9%	147,5%	182,7%
Brasil	3,75	0,30%	-2,4%	-3,4%	-2,2%	19,0%	15,4%
Venezuela*	7.466,39	4,46%	19,17%	1225,5%	25736,1%	NA	NA
Perú	3,28	-0,01%	-0,8%	-2,5%	0,3%	1,3%	-0,6%
México	19,03	0,22%	0,1%	-3,2%	-0,1%	8,4%	2,9%
Chile	686,80	1,08%	0,5%	-0,8%	3,6%	5,1%	5,5%
Turquía	5,66	-1,08%	-1,8%	7,0%	17,7%	60,7%	86,0%
India	68,81	0,18%	-0,9%	-1,4%	-0,4%	7,0%	2,5%
Sudáfrica	13,94	-0,17%	-2,8%	-2,9%	2,9%	7,9%	-2,8%
Malasia	4,11	-0,01%	-0,8%	-0,5%	1,2%	-4,1%	2,7%

* Venezuela: Con el cambio de denominación de Bolívar Fuerte a Bolívar Soberano, cambió la metodología para el cálculo de la Tasa de Cambio, por tal motivo no es posible realizar el cálculo de la depreciación dos y tres años atrás.

Fuente: Bloomberg, SET FX –Tasa promedio.

iii) Depreciación del Peso frente a otras monedas

TASAS DE CAMBIO Peso frente a otras monedas	Tasa actual 19 de julio	Depreciación del Peso frente a las diferentes monedas					
		Semanal 12 de julio	4 sem atrás 19 de junio	31 de Diciembre de 2018	Un año atrás	Dos años atrás	Tres años atrás
COP/Euro	3557,08	-1,06%	-1,6%	-4,5%	6,0%	2,6%	10,1%
COP/Libra	3962,98	-1,18%	-2,5%	-4,4%	5,6%	1,1%	3,1%
COP/Yen	29,43	-0,63%	-1,4%	-0,7%	14,8%	9,5%	6,5%
COP/Sol Peruano	965,51	-0,62%	-0,2%	0,1%	9,6%	4,0%	8,8%
COP/Peso Chileno	4,62	-1,70%	-1,5%	-1,7%	6,1%	0,2%	2,5%
COP/Real Brasileiro	845,62	-0,93%	1,4%	1,0%	12,4%	-11,5%	-6,3%
COP/Peso Mexicano	166,57	-0,85%	-1,1%	0,7%	10,0%	-2,9%	5,1%

Fuente: Bloomberg, cálculos DODM.

k. Precios internacionales de las materias primas

Materias primas			Diferencia					
Principales productos	Materias Primas	Nivel actual	Dólares	Semanal	Frente a	4 semanas atrás	31 de Diciembre de	Un año atrás
Balanza comercial	Producto	19 de julio		12 de julio	28 de junio		2018	
Índice General	CRB INDEX	178,6		-3,1%	-1,35%	-0,02%	5,17%	-6,70%
Exportaciones	Café	1,1		2,0%	-0,88%	6,19%	5,35%	-1,38%
Exportaciones	Azúcar	13,0		-0,3%	0,15%	0,31%	2,69%	9,73%
Exportaciones	Petróleo WTI	55,6		-7,6%	-4,86%	-2,52%	22,51%	-19,91%
Exportaciones	Carbón	58,0		0,3%	16,94%	18,49%	-33,10%	-42,55%
Exportaciones	Oro	1425,4		0,7%	1,12%	2,66%	11,14%	16,55%
Exportaciones	Níquel	14425,0		9,2%	13,90%	17,80%	36,15%	9,11%
Exportaciones	Aceite de Palma	595,0		0,0%	0,00%	0,00%	-15,00%	-31,61%
Importaciones	Trigo	5,1		-4,0%	-4,85%	-3,41%	0,39%	3,66%
Importaciones	Maíz	4,2		-5,2%	3,95%	-3,22%	23,10%	32,39%
Importaciones	Cacao	2419,6		-1,6%	1,17%	0,91%	2,29%	6,22%
Importaciones	Algodón	0,6		-0,2%	-5,49%	-5,12%	-15,38%	-31,96%
Importaciones	Soya	8,8		-0,8%	1,93%	0,11%	4,74%	8,00%
Otros	Plata	16,2		6,4%	5,82%	5,04%	4,58%	5,81%
Otros	Cobre	6066,0		1,9%	1,57%	1,74%	1,69%	1,40%
Otros	Aluminio	1833,0		1,9%	3,35%	3,09%	-1,95%	-11,11%
Otros	Ganado	115,8		-0,7%	3,50%	5,16%	-5,59%	1,57%
Otros	Petróleo Brent	62,47		-6,4%	-3,51%	-3,07%	16,12%	-13,93%

Fuente: Bloomberg

Precio del petróleo: precio del futuro más cercano a vencer de un barril de petróleo crudo (en dólares).

Precio del carbón: precio de contado FOB de una tonelada de carbón en el New York mercantile exchange (en dólares).

Precio del café: precio de una libra de café colombiano cotizado en la bolsa de New York (en dólares).

Precio del algodón: corresponde a un descuento sobre el contrato de futuros más activamente transado en New York.

Precio del oro: precio de contado de una onza de oro (en dólares).

Precio del trigo: precio de contado de un saco de trigo rojo suave de invierno en Chicago (en dólares).

Precio del sorgo: precio de contado de un saco de sorgo (100 libras americanas) publicado por el Departamento de Agricultura de Estados Unidos (en dólares).

Precio de la plata: precio de contado de una onza de plata (en dólares).

Precio del cobre: precio de contado de una tonelada métrica de cobre según London Metal Exchange (en dólares).

Precio del aluminio: precio de contado de una tonelada métrica de aluminio según London Metal Exchange (en dólares).

Precio del níquel: precio de contado de una tonelada métrica de níquel según London Metal Exchange (en dólares).

Aceite de palma: promedio ponderado del precio diario de una tonelada métrica de aceite de palma, para este promedio, si el mes corriente es enero, el precio en este mes será el precio de contado y el precio de los meses siguientes (febrero, marzo y abril) será el precio de los respectivos contratos. Estos son los precios del mercado de Malasia según el Malaysian Palm Oil Board (en dólares).

Precio del maíz: precio de contado de un saco de maíz amarillo en Chicago (en dólares).

Precio del azúcar: precio global de contado de una libra de azúcar (Fuente: International Sugar Organization-en centavos de dólar)

Precio del cacao: precio diario calculado como el promedio de los tres futuros de cacao más cercanos transados en Londres y New York.

Precio del ganado: precio de contado del ganado vivo en el mercado de Estados Unidos (en dólares).

Precio de la Soya: precio de contado de un Bushel de soya amarilla en Chicago (en dólares)

Precio del arroz: precio de contado de un saco de arroz tailandés en Chicago (en dólares)

i) Gráficos precios Internacionales de materias primas

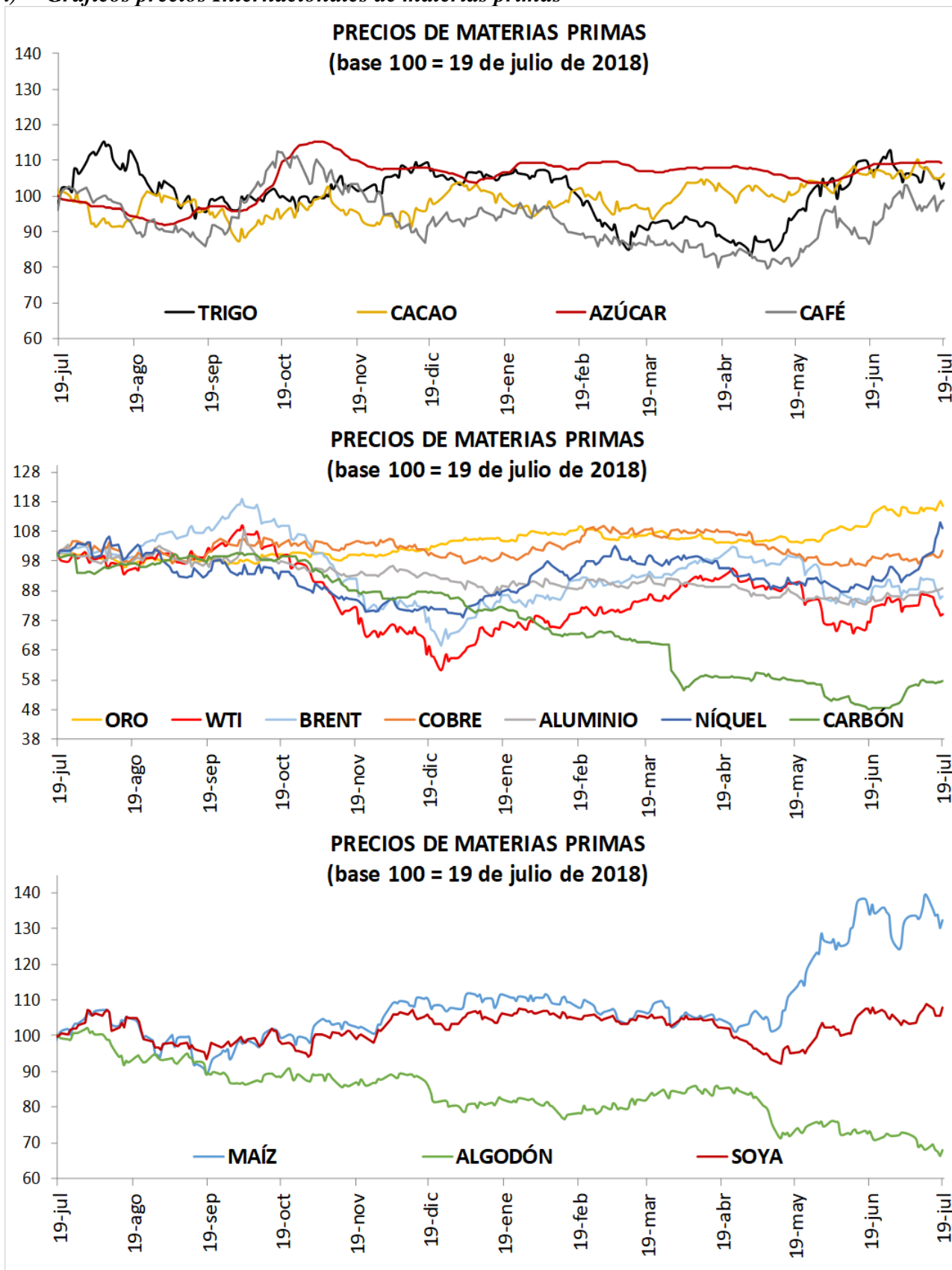

I. Resumen de los mercados de países desarrollados

Mercado De Renta Fija: Bonos Del Tesoro Americano

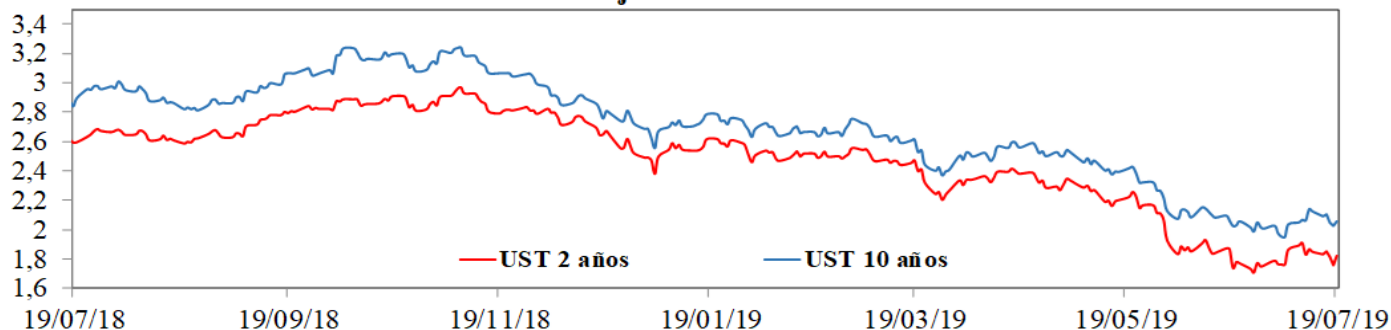

Mercado De Renta Variable: MXWO Index

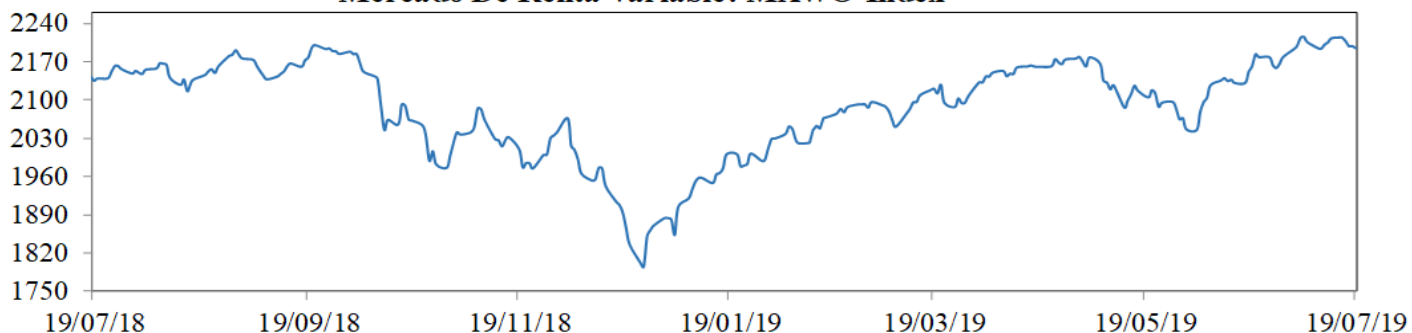

Cotización Del Dólar Frente A Sus Principales Socios Comerciales: DXY Index

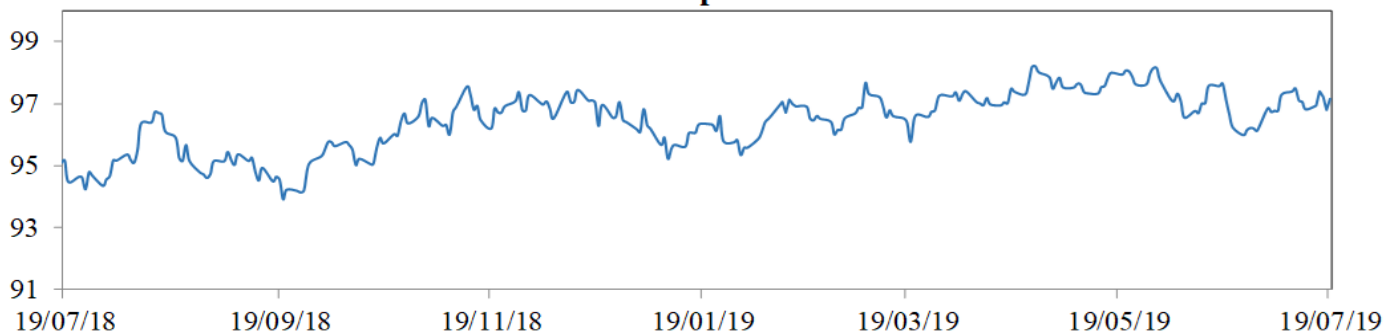

Cotización Principales Materias Primas

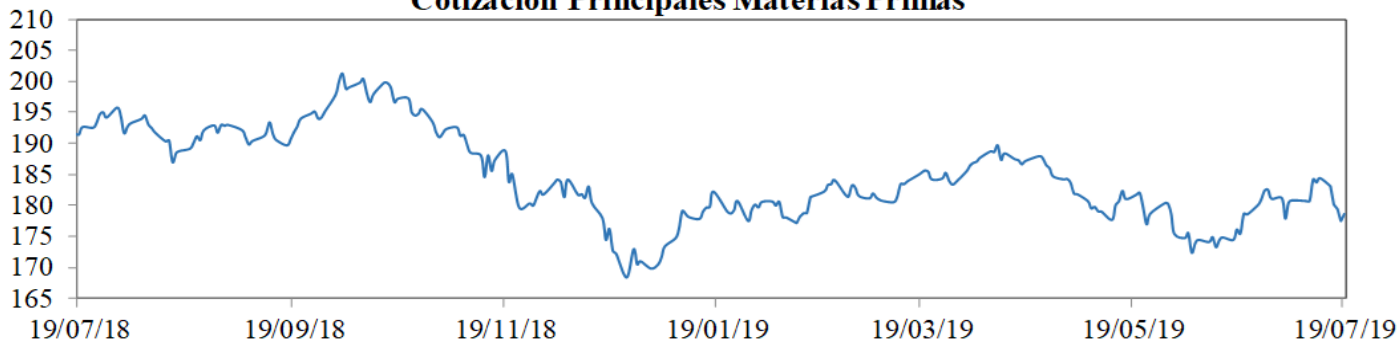

MXWO index: Índice de capitalización que mide el rendimiento de las acciones de compañías de países desarrollados. Este índice se deriva del MSCI de Morgan Stanley, el cual se conoce como el MSCI WORLD. La base del índice MXWO es el 31 de diciembre de 1969.

DXY index: Es un promedio ponderado del valor del dólar contra las monedas de un grupo de países que son los principales socios comerciales de Estados Unidos, entre los cuales se encuentran las siguientes monedas: El euro, el yen japonés, la libra esterlina, el dólar canadiense, la corona sueca y el franco suizo.

CRB index: Es un promedio aritmético de precios de futuros de una canasta de materias primas, entre los cuales se encuentra oro, plata, textiles, ganado vivo, café, azúcar, entre otros. La base del índice CRB es el 4 de noviembre de 1956 con un valor de 107.92.

Fuente: Bloomberg

m. Resumen de los mercados de países emergentes

Mercado De Renta Fija: EMBI Plus

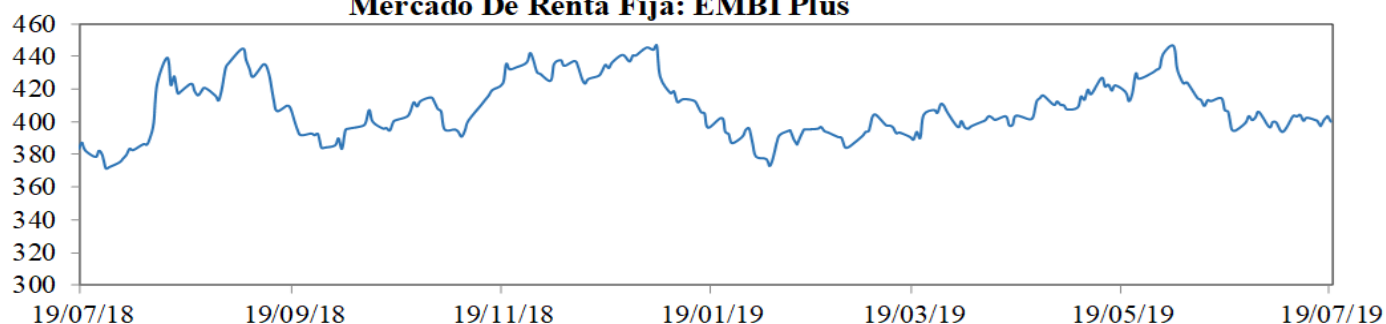

Mercado De Renta Variable: MXLA Index

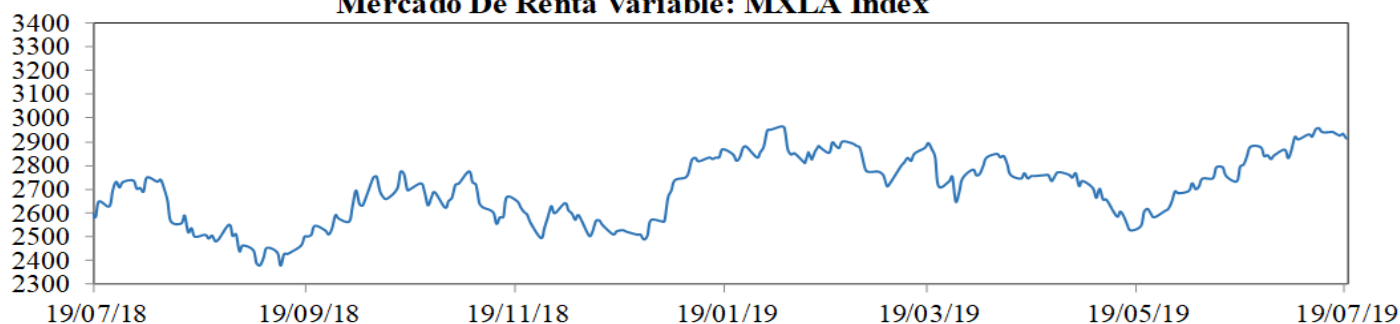

Cotización Del Dólar Frente a Monedas Latinoamericanas: 1/LACI Index

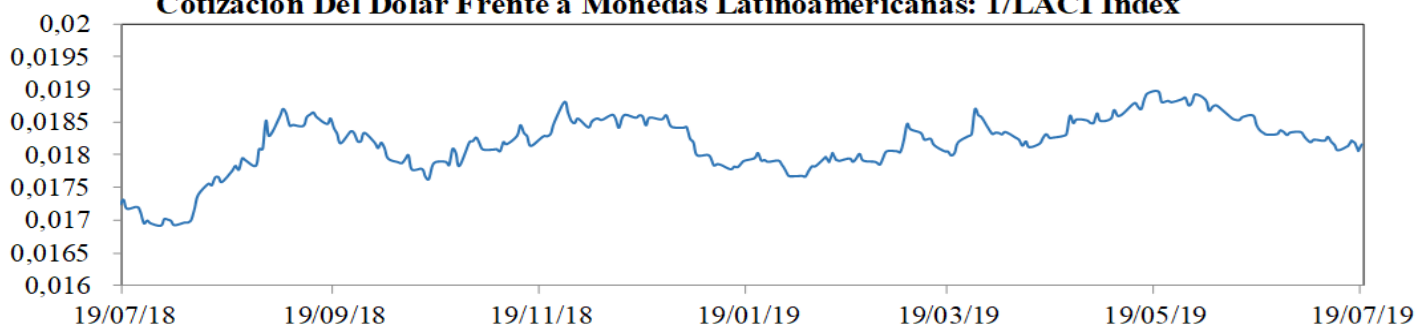

Precio Del Petróleo: WTI Index (Usd/Barril)

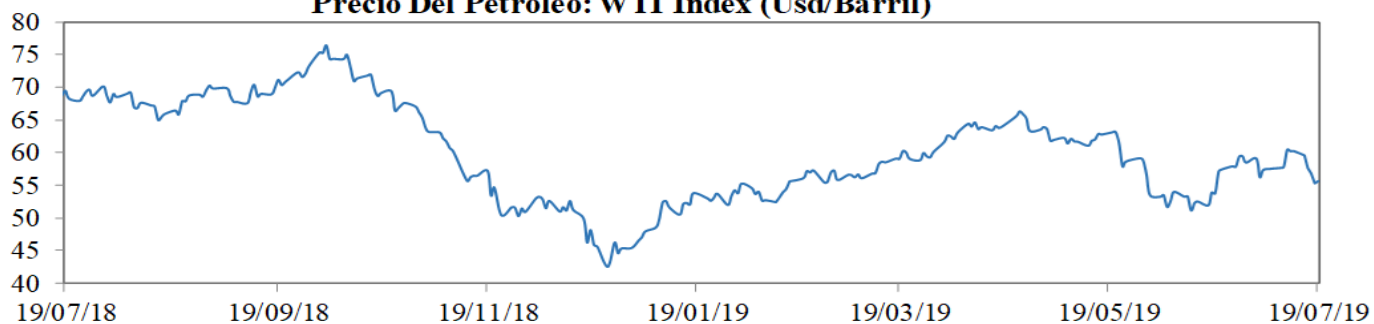

EMBI plus: Emerging Markets Bond Index, es un índice creado por JP Morgan que mide los retornos totales de los instrumentos de deuda externa de los países emergentes, incluyendo bonos Bradys en dólares y otras monedas, préstamos, Eurobonos e instrumentos de deuda local denominados en dólares. Este indicador está concentrado en instrumentos de las tres principales economías de Latinoamérica (Brasil, México y Argentina) con una ponderación de 68%, dejando el resto para los otros países Latinoamericanos. Para el desarrollo de este informe, se considera el *spread* de dicho portafolio EMBI, sobre la curva cero cupón de los *trasuryes*. La base del EMBI PLUS es el 27 de agosto de 2002 con un valor de 878.

MXLA index: Índice de capitalización que mide el rendimiento de las acciones de compañías de países de América Latina. Este índice se deriva del MSCI de Morgan Stanley, el cual se conoce como el MSCI EM Latin América. La base del índice MXLA es el 31 de diciembre de 1987.

LACI index: índice creado por JP Morgan que mide el comportamiento de las monedas de países de América Latina. El índice corresponde a un promedio ponderado por liquidez y operación de la tasa spot de las 6 monedas de los países más importantes de esta región (ARS, BRL, CLP, COP, MXN, PEN). El índice LACI empieza desde el 18 de noviembre de 1992 con un valor de 1706.52.

Fuente: Bloomberg

11. Mercado cambiario y de derivados¹

a. Tasas y montos del mercado cambiario

2019	19-jun	28-jun	5-jul	12-jul	19-jul	Variación semanal	Variación 4 semanas
Tasa promedio	3.248,18	3.206,33	3.217,51	3.190,07	3.169,88	-20,19	-78,30
						-0,63%	-2,41%
Depreciación año completo	10,79%	8,83%	11,54%	10,73%	9,92%		
Depreciación año corrido	-0,05%	-1,34%	-0,99%	-1,84%	-2,46%		

Fuente: Tasa de Cambio promedio SET-FX

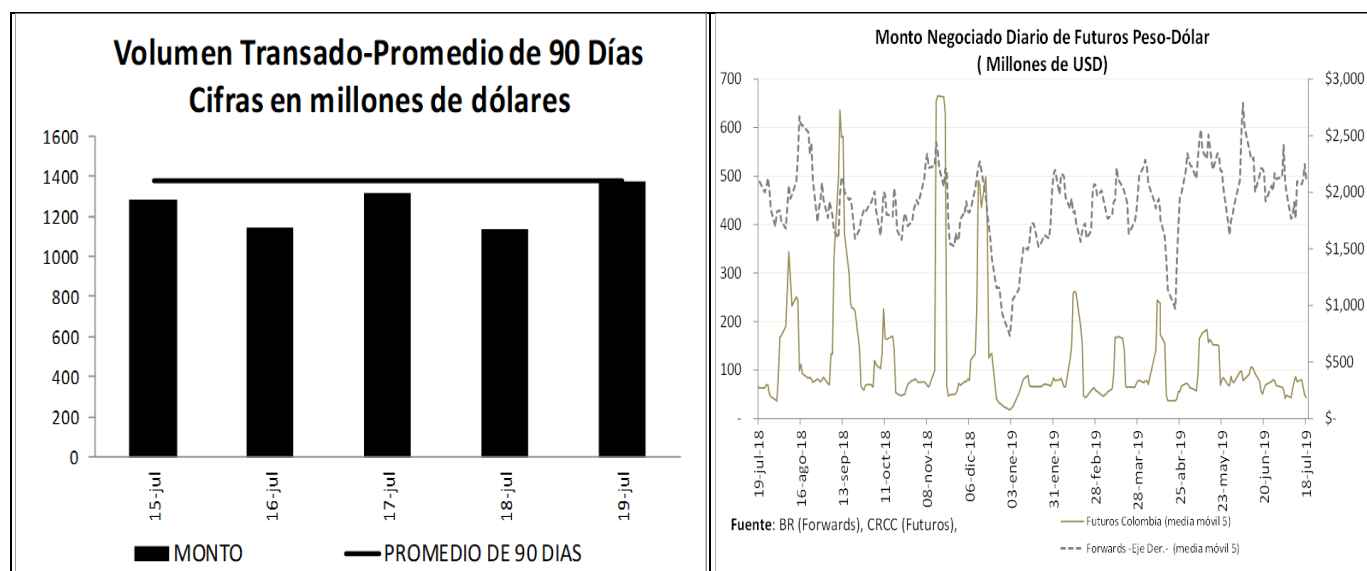

¹ Los Anexos 4 y 5 detallan información sobre el mercado cambiario y forward.

c. Pips, devaluaciones implícitas y tasas domésticas implícitas

Diferencial de Tasas JUL15 - JUL18						
	Monto promedio 3 meses*	Monto*	Dev. Implícita Ponderada		Devaluación Teórica	
			Semana Actual	Semana anterior	Semana Actual	Semana anterior
1 semana	1,790	1,820.00	2.32%	2.81%	1.81%	1.80%
1 mes	3,486	3,533.13	2.54%	2.97%	1.87%	1.81%
2 meses	577	531.82	2.64%	2.83%	1.87%	1.81%
3 meses	377	354.82	2.48%	2.72%	1.86%	1.82%
6 meses	334	345.59	2.40%	2.52%	1.94%	1.89%
1 año	236	276.76	2.35%	2.38%	1.83%	1.77%

Fuente: Operaciones reportadas por los IMC al Banco de la República

*Cifras en US\$ millones

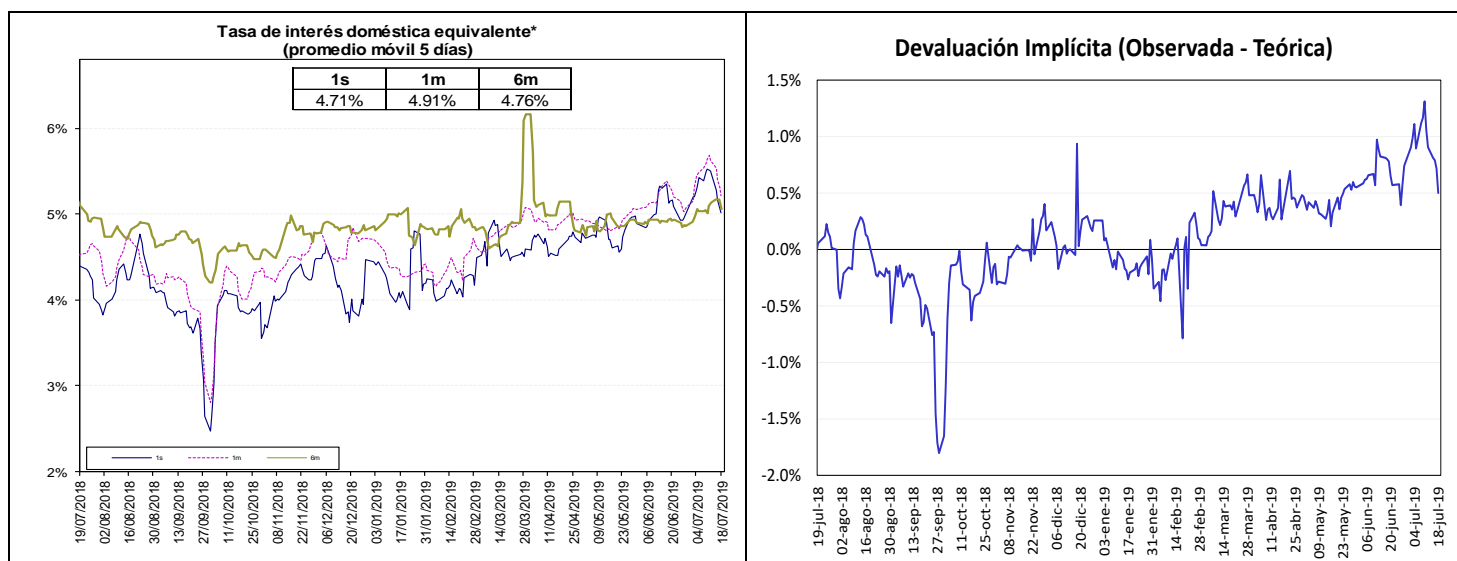

Fuente: Bloomberg y Banco de la República, cálculos DODM.

La tasa de interés doméstica equivalente es obtenida de la relación de equilibrio que debe existir entre la misma, la tasa de interés externa y la devaluación implícita en los contratos a futuro de peso dólar para que no existan oportunidades de arbitraje. La fórmula para el cálculo es $(1 + i) = (F/S) (1 + i^*)$, en donde i es la tasa de interés doméstica, F es el promedio ponderado de los precios en los contratos a futuro para el plazo (forwards), S es el precio del dólar en el mercado de contado, e i^* es la tasa de interés externa al plazo especificado (LIBOR).

e. *Inversiones de los Fondos de Pensiones Obligatorias en renta variable*

**Evolución del Portafolio Fondos de Pensiones obligatorias
(% del fondo)**

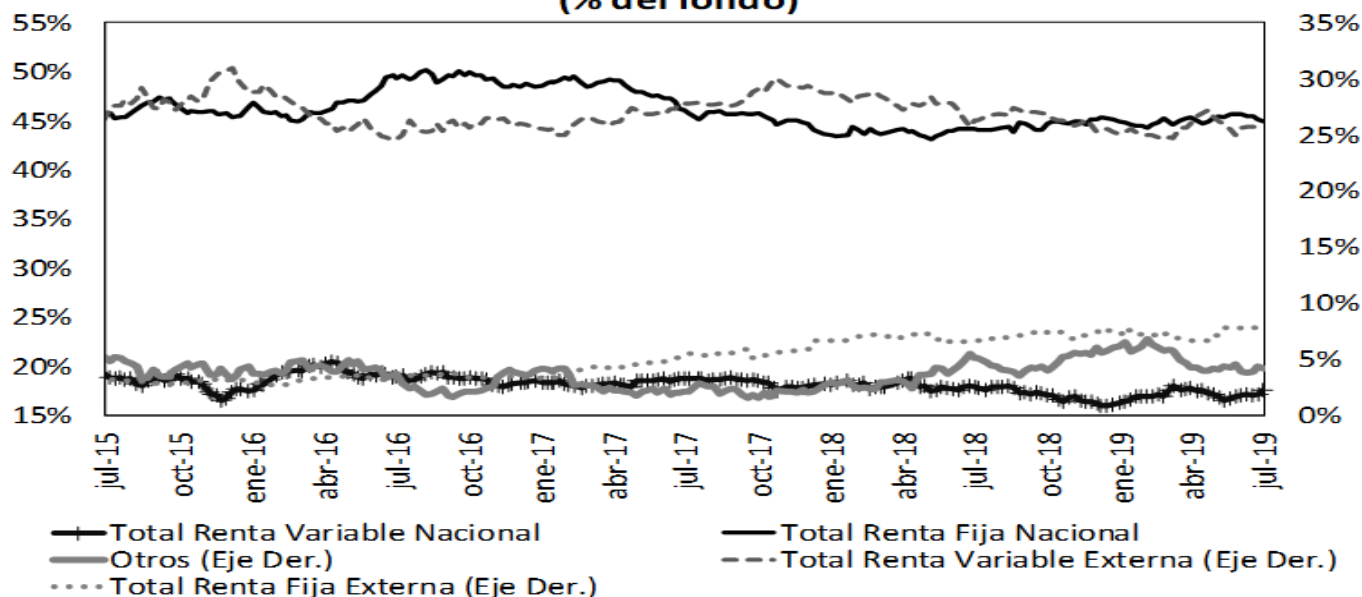

Fuente: Superintendencia Financiera de Colombia. Datos al 12 de julio de 2019.

	Evolución de las inversiones de los Fondos de Pensiones Obligatorias en Renta Variable Local (\$Billones) *					
	5-jul			12-jul		
	Renta Variable Local	Total portafolio	% del portafolio	Renta Variable Local	Total portafolio	% del portafolio
Conservador	1,77	24,58	7,19%	1,80	24,42	7,36%
Mayor Riesgo	2,34	7,73	30,33%	2,51	8,21	30,50%
Moderado	39,15	206,01	19,00%	39,90	204,97	19,47%
Retiro Programado	1,96	25,04	7,81%	2,01	25,01	8,04%
Total	45,22	263,35	17,17%	46,21	262,61	17,60%

Fuente: Formato 351- Superintendencia Financiera

*Datos Preliminares sujetos a retransmisión

De acuerdo con el Decreto 2955 de 2010, el límite máximo de inversión en acciones en el fondo conservador y de retiro programado es 20% del valor del fondo, en el fondo moderado hasta 45% del valor del fondo y en el fondo de mayor riesgo hasta 70% del valor del fondo.

12. Mercado de deuda pública²

a. Mercado primario

Tipo	Plazo Remanente (años)	Fecha de vencimiento	Última Subasta		Subasta Anterior		Diferencia puntos básicos
			Tasa Corte	Fecha	Tasa Corte	Fecha	
TES-CP	0,1	10-sep-19	4,87%	4-dic-18	4,92%	27-nov-18	-5
TES-CP	0,4	10-dic-19	4,74%	5-mar-19	4,75%	26-feb-19	-1
TES-CP	0,6	11-mar-20	4,59%	4-jun-19	4,62%	28-may-19	-3
TES-CP	0,9	10-jun-20	4,46%	16-jul-19	4,44%	9-jul-19	2
TES-PESOS	0,1	11-sep-19	5,55%	25-mar-15	5,68%	11-mar-15	-13
TES-PESOS	1,0	24-jul-20	8,00%	27-ene-16	7,89%	13-ene-16	11
TES-PESOS	2,8	4-may-22	5,85%	11-oct-17	6,01%	9-oct-17	-16
TES-PESOS	5,0	24-jul-24	6,79%	25-mar-15	6,96%	11-mar-15	-17
TES-PESOS	6,4	26-nov-25	5,39%	10-jul-19	5,49%	26-jun-19	-10
TES-PESOS	7,1	26-ago-26	6,39%	11-oct-17	6,58%	9-oct-17	-19
TES-PESOS	8,8	28-abr-28	5,78%	10-jul-19	5,92%	26-jun-19	-15
TES-PESOS	11,2	18-sep-30	7,25%	26-sep-16	7,24%	14-sep-16	1
TES-PESOS	13,0	30-jun-32	7,47%	24-oct-18	7,30%	10-oct-18	17
TES-PESOS	15,3	18-oct-34	6,24%	10-jul-19	6,42%	26-jun-19	-18
TES-UVR	1,6	10-mar-21	2,48%	4-oct-17	2,49%	20-sep-17	-1
TES-UVR	3,6	23-feb-23	1,71%	17-jul-19	1,68%	3-jul-19	3
TES-UVR	5,8	7-may-25	3,07%	15-feb-17	3,03%	2-ago-17	4
TES-UVR	7,7	17-mar-27	2,43%	17-jul-19	2,40%	3-jul-19	3
TES-UVR	13,7	25-mar-33	4,73%	18-feb-16	4,63%	3-feb-16	10
TES-UVR	15,7	4-abr-35	3,62%	20-feb-19	3,63%	6-feb-19	-1
TES-UVR	17,6	25-feb-37	3,12%	17-jul-19	3,08%	3-jul-19	4
TES-UVR	29,9	16-jun-49	3,86%	28-jun-18	3,87%	30-may-18	-1

b. Curva de rendimientos de TES

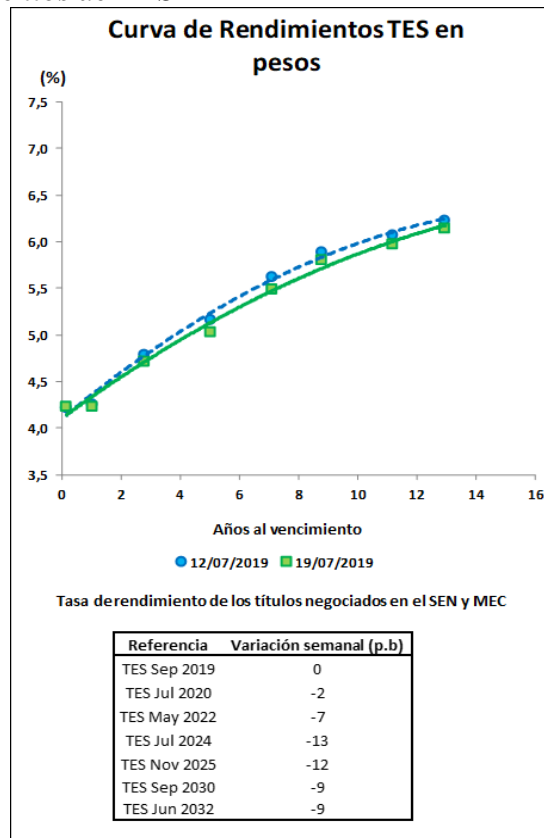

² El Anexo 6 detalla información sobre el mercado de deuda pública.

c. Compras Netas de TES en pesos

Negociación* TES en Pesos (Compras - Ventas)		Corrido del 2019	Desde Anuncio JP Morgan	Movimiento Neto del 12 al 18 de julio de 2019	Tramo Corto (0-3 años)	Tramo Medio (3-5 años)	Tramo Largo (>5 años)	Movimiento del 12 al 19 de julio de 2019	Corrido de julio de 2019
Bancos Comerciales		4'972	(1'019)	423	355	-	(39)	317	(1'474)
Compañía de Financiamiento Comercial		5	(14)	-	-	-	-	-	-
Cooperativas		-	-	-	-	-	-	-	-
Corporaciones Financieras		(1'348)	(1'434)	97	246	-	165	411	611
TOTAL ESTABLECIMIENTOS DE CRÉDITO		3'628	(2'467)	520	602	-	126	728	(863)
Fondos de Pensiones y Cesantías									
Propia		14	(60)	2	(111)	-	(36)	(147)	26
Terceros		6'560	4'415	167	(97)	-	237	140	50
Pasivos Pensionales		4'378	2'746	120	(13)	-	106	93	(128)
Fondos de Pensiones - Prima Media		-	(70)	-	-	-	-	-	-
Total Fondos de Pensiones y Cesantías		6'574	4'286	169	(208)	-	201	(7)	76
Sociedades Comisionistas de Bolsa									
Propia		(344)	435	(188)	22	-	(128)	(106)	(195)
Terceros		162	(1'436)	(23)	(12)	-	(15)	(26)	68
Extranjeros		0	1	-	-	-	-	-	-
FIC		-	(172)	-	-	-	-	-	-
Total Sociedades Comisionistas de Bolsa		(182)	(1'001)	(212)	10	-	(143)	(133)	(127)
Sociedades Fiduciarias									
Propia		(90)	(1'504)	(3)	(1)	-	(13)	(14)	(22)
Terceros		5'810	67'959	(427)	(417)	-	(71)	(488)	(106)
Extranjeros***		2'988	66'402	(307)	(17)	-	(290)	(307)	(313)
FIC		657	1'275	(125)	(118)	-	(27)	(145)	82
Pasivos Pensionales		1'481	7'410	(130)	(204)	-	23	(180)	(39)
Total Sociedades Fiduciarias		5'720	66'455	(430)	(418)	-	(84)	(501)	(127)
Compañías de Seguros y Capitalización									
Propia		369	790	10	20	-	(10)	10	10
Terceros		1	(8)	-	-	-	-	-	-
Pasivos Pensionales		1	(8)	-	-	-	-	-	-
Total Compañías de Seguros y Capitalización		369	782	10	20	-	(10)	10	10
Sociedades Administradoras de Inversión									
Propia		-	(3)	-	-	-	-	-	-
Terceros		-	(23)	-	-	-	-	-	-
FIC		-	(23)	-	-	-	-	-	-
Total Sociedades Administradoras de Inversión		-	(26)	-	-	-	-	-	-
TOTAL ENTIDADES FINANCIERAS NO BANCARIAS		12'481	70'496	(463)	(595)	-	(36)	(631)	(168)
Total Entidades Financieras Especiales**		292	848	57	53	-	47	100	284
Total Entidades Públicas****		5'239	18'610	492	234	-	298	532	2'801
Otros*****		169	(11'130)	(65)	57	-	(63)	(6)	31
Extranjeros		39	(0)	-	-	-	(63)	(63)	(0)
TOTAL MOVIMIENTO NETO		21'808	76'357	540	350	-	372	722	2'083

Cifras en Miles de Millones de Pesos. Fuente: Banco de la República. Información Actualizada al 19 de julio de 2019

*Corresponde a los flujos nominados por operaciones compra-venta contra pago (420 y 422) y transferencias (423). Además, se incluyen las emisiones y vencimientos.

**Las entidades financieras especiales son Fogafin, Bancoldex, ICETEX, Fogacoop, las Cajas Promotoras de Vivienda de la Nación, el FEN, entre otras.

*** Los recursos de extranjeros son mayoritariamente administrados por BNP Paribas, Cititrust, Corbanca Trust y Fiduciaria Bogotá.

**** Dentro de las Entidades Públicas se registran los movimientos del Banco de la República.

***** Dentro de Otros se registran los movimientos de la Bolsa de Valores de Colombia, DECEVAL, la Cámara de Riesgo Central de Contraparte y Personas Jurídicas.

Negociación* TES UVR (Compras - Ventas)		Corrido del 2019	Desde Anuncio JP Morgan	Movimiento Neto del 12 al 18 de julio de 2019	Tramo Corto (0-3 años)	Tramo Medio (3-5 años)	Tramo Largo (>5 años)	Movimiento del 12 al 19 de julio de 2019	Corrido de julio de 2019
Bancos Comerciales		(1'506)	5'135	201	193	(98)	91	186	(54)
Compañía de Financiamiento Comercial		-	(1)	-	-	-	-	-	-
Cooperativas		-	-	-	-	-	-	-	-
Corporaciones Financieras		364	(990)	4	0	(87)	88	1	(13)
TOTAL ESTABLECIMIENTOS DE CRÉDITO		(1'142)	4'144	205	193	(185)	179	187	(68)
Fondos de Pensiones y Cesantías									
Propia		6	1	-	-	-	-	-	-
Terceros		3'538	28'955	(59)	(194)	128	97	31	144
Pasivos Pensionales		2'307	21'059	(73)	(178)	33	84	(62)	(28)
Fondos de Pensiones - Prima Media		-	(21)	-	-	-	-	-	-
Total Fondos de Pensiones y Cesantías		3'544	28'935	(59)	(194)	128	97	31	144
Sociedades Comisionistas de Bolsa									
Propia		35	127	5	(84)	78	(4)	(11)	118
Terceros		(173)	(179)	4	(0)	2	6	7	22
Extranjeros		-	(38)	-	-	-	-	-	-
FIC		-	(63)	-	-	-	-	-	-
Total Sociedades Comisionistas de Bolsa		(138)	(52)	9	(85)	79	2	(3)	140
Sociedades Fiduciarias									
Propia		(52)	(167)	(5)	(3)	(8)	-	(11)	(25)
Terceros		1'358	9'483	13	105	8	(144)	(31)	(87)
Extranjeros***		1'247	1'639	49	-	(0)	50	49	45
FIC		(20)	599	78	79	1	(3)	78	(11)
Pasivos Pensionales		266	3'010	17	-	20	(3)	17	19
Total Sociedades Fiduciarias		1'305	9'316	8	102	(0)	(144)	(42)	(112)
Compañías de Seguros y Capitalización									
Propia		(121)	1'318	3	3	-	-	3	(4)
Terceros		-	1	-	-	-	-	-	-
Pasivos Pensionales		-	1	-	-	-	-	-	-
Total Compañías de Seguros y Capitalización		(121)	1'319	3	3	-	-	3	(4)
Sociedades Administradoras de Inversión									
Propia		-	(0)	-	-	-	-	-	-
Terceros		-	(14)	-	-	-	-	-	-
FIC		-	(14)	-	-	-	-	-	-
Total Sociedades Administradoras de Inversión		-	(14)	-	-	-	-	-	-
TOTAL ENTIDADES FINANCIERAS NO BANCARIAS		4'590	39'505	(40)	(174)	207	(45)	(12)	168
Total Entidades Financieras Especiales**		(319)	(89)	0	(19)	11	-	(8)	(13)
Total Entidades Públicas****		(2'300)	1'680	-	-	-	-	-	242
Otros*****		(144)	769	-	-	-	(1)	(1)	(0)
Extranjeros		-	(0)	-	-	-	-	-	-
TOTAL MOVIMIENTO NETO		685	46'008	165	-	32	133	165	329

Cifras en Miles de Millones de Pesos. Fuente: Banco de la República. Información Actualizada al 19 de julio de 2019

*Corresponde a los flujos nominados por operaciones compra-venta contra pago (420 y 422) y transferencias (423). Además, se incluyen las emisiones y vencimientos.

**Las entidades financieras especiales son Fogafin, Bancoldex, ICETEX, Fogacoop, las Cajas Promotoras de Vivienda de la Nación, el FEN, entre otras.

*** Los recursos de extranjeros son mayoritariamente administrados por BNP Paribas, Cititrust, Corbanca Trust y Fiduciaria Bogotá.

**** Dentro de las Entidades Públicas se registran los movimientos del Banco de la República.

***** Dentro de Otros se registran los movimientos de la Bolsa de Valores de Colombia, DECEVAL, la Cámara de Riesgo Central de Contraparte y Personas Jurídicas.

13. Participación de Extranjeros en TES

Compras Netas de TES por parte de Inversionistas Extranjeros

Denominación	Corrido de 2019	Desde Anuncio JP Morgan	Entre el 12 y el 18 de julio	Entre el 12 y el 19 de julio	Corrido de julio	Saldo Compras Netas al 19 de julio del 2019	% Saldo Disponible TES Pesos o UVR	% Saldo Total TES
Spot	Pesos	\$ 3'027	\$ 66'403	\$ (369)	\$ (370)	\$ 78'818	36.6%	24.7%
	UVR	\$ 1'247	\$ 1'600	\$ 49	\$ 49	\$ 2'905	2.8%	0.9%
Forward*	Pesos	\$ 1'553	\$ 15	\$ 16	\$ 16	\$ 4'978	2.3%	1.6%

Cifras en miles de millones de pesos. * Información disponible hasta el 18 de julio de 2019

Saldo de TES Pesos del Offshore en los Mercados Spot y Forward Como Porcentaje del Saldo Disponible

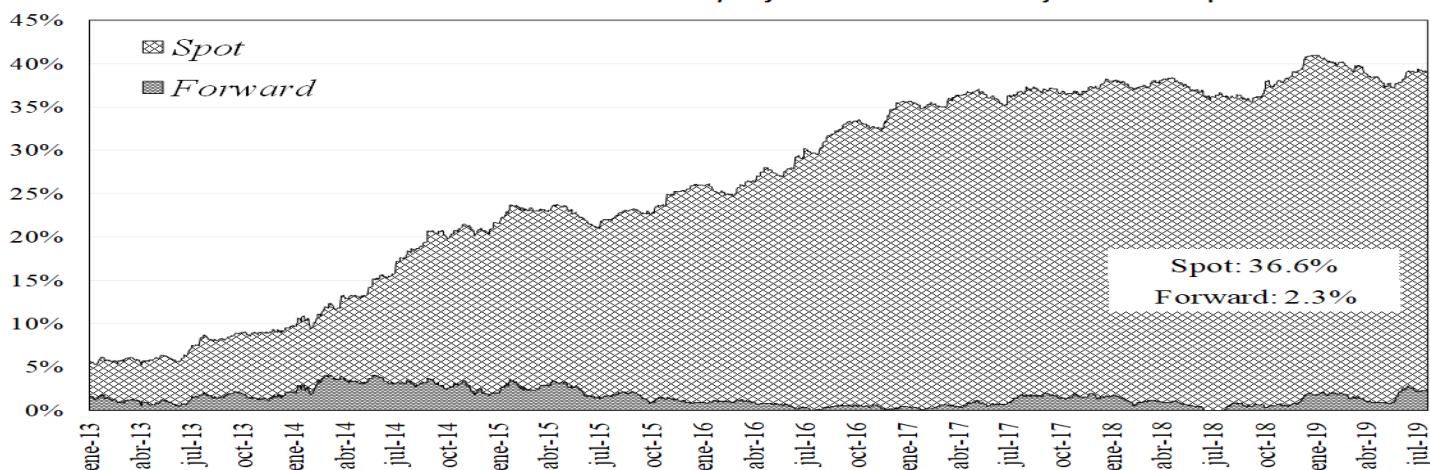

Saldo del Offshore en TES Pesos y TES UVR Como Porcentaje del Saldo Total

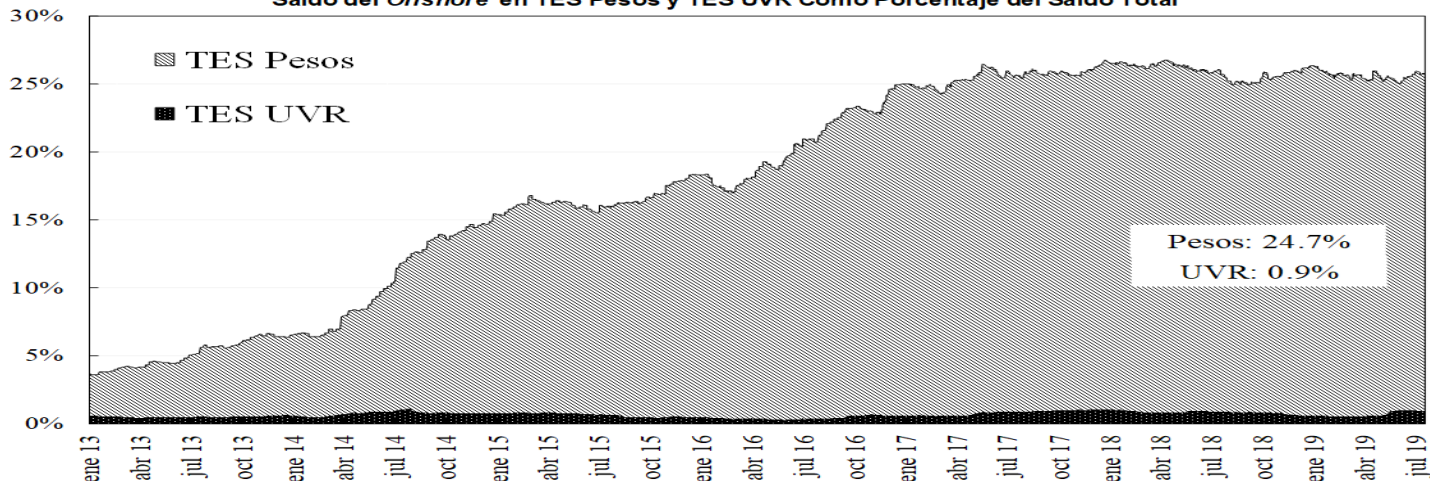

14. Mercado de renta variable³

	julio 19	Variación			
		1 semana	1 mes	Año Corrido	Año Completo
COLCAP	1.600,39	-0,30%	3,50%	20,70%	3,43%
Monto Promedio Diario Semanal	117,85 *	9,1%	-41,1%	248,1%	60,2%

* Miles de millones de pesos

³ El anexo 7 detalla información del mercado de renta variable.

COLCAP Y VOLUMEN DIARIO TRANSADO EN LAS ACCIONES QUE LO COMPONEN

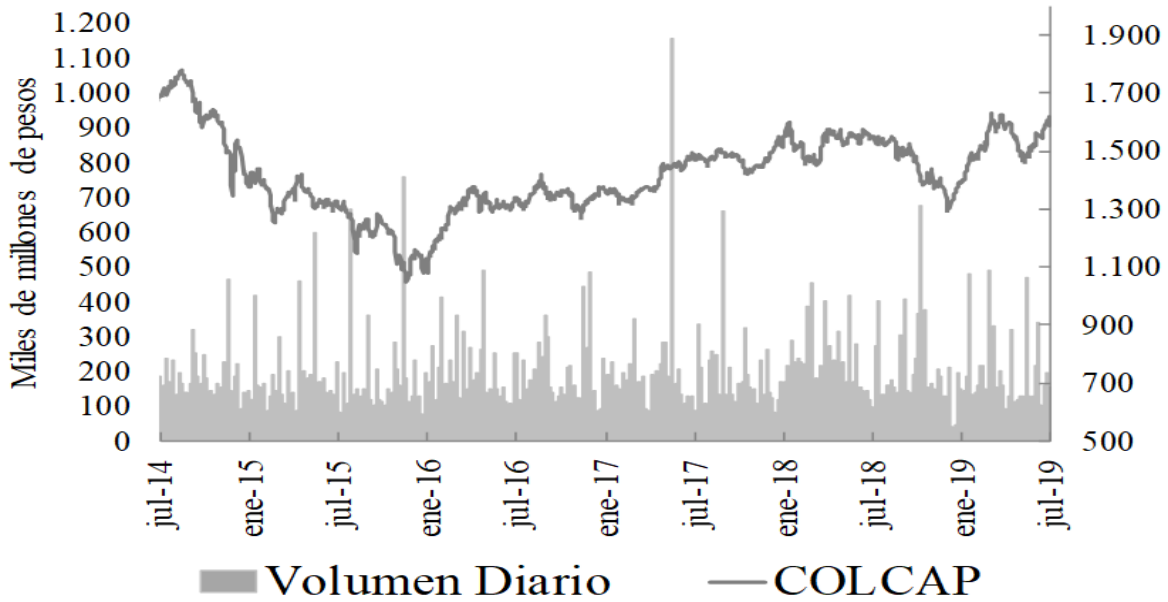

15. Resumen del mercado colombiano.

Tasa Cero Cupón De TES En Pesos

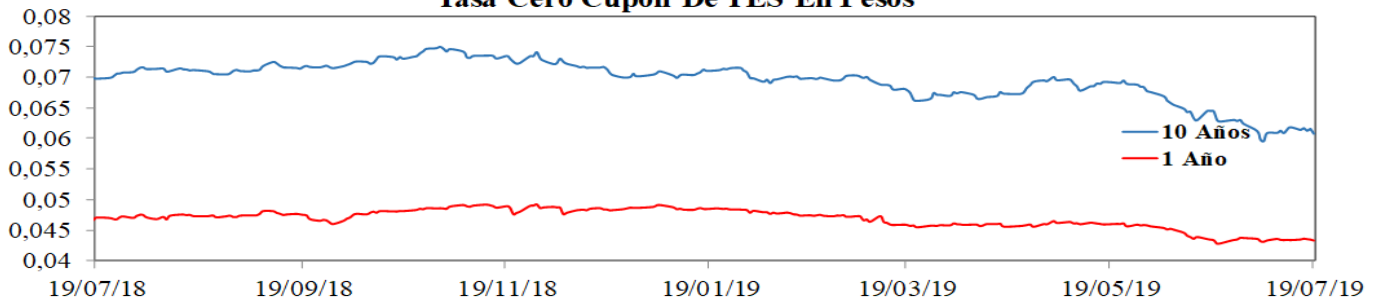

COLCAP

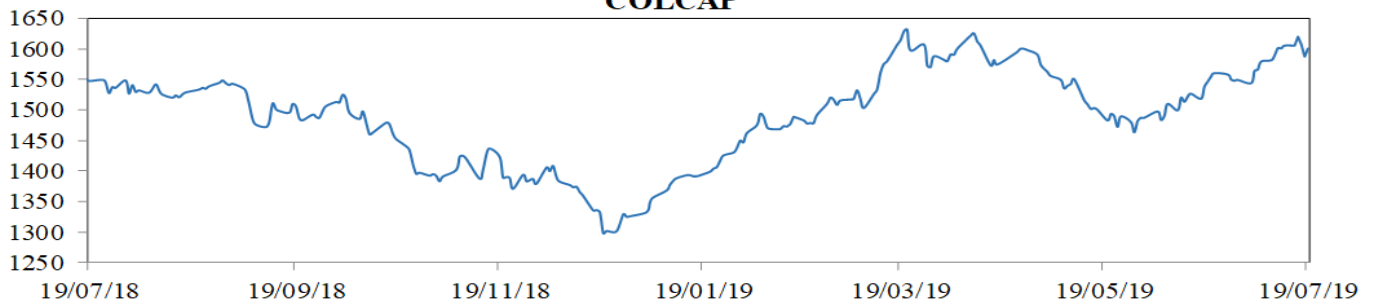

COP/USD

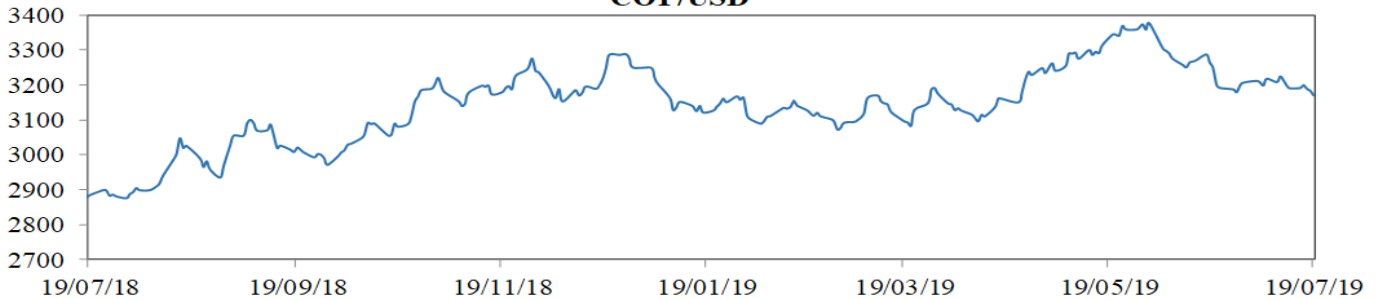

16. Calendario económico

a. Semana anterior

LUNES	MARTES	MIÉRCOLES	JUEVES	VIERNES
15 Jul	16 Jul	17 Jul	18 Jul	19 Jul
Perú Economic Activity YoY May Esp: 1.3% Ant: 0.0% Obs: 0.6% India Wholesale Prices YoY Jun Esp: 2.25% Ant: 2.45% Obs: 2.02% Estados Unidos Empire Manufacturing Jul Esp: 2.0 Ant: -8.6 Obs: 4.3 Colombia Manufacturing Production YoY May Esp: 3.2% Ant: -1.3% Obs: 3.2% Colombia Retail Sales YoY May Esp: 5.0% Ant: 4.0% Obs: 8.2%	Reino Unido ILO Unemployment Rate 3Mths May Esp: 3.8% Ant: 3.8% Obs: 3.8% Rusia Industrial Production YoY Jun Esp: 2.0% Ant: 0.9% Obs: 3.3%	Reino Unido CPI YoY Jun Esp: 2.0% Ant: 2.0% Obs: 2.0% Reino Unido House Price Index YoY May Esp: 1.3% Ant: 1.4% Obs: 1.2% Zona Euro CPI YoY Jun F Esp: 1.2% Ant: 1.2% Obs: 1.3% Canadá CPI YoY Jun Esp: 2.0% Ant: 2.4% Obs: 2.0% Rusia Real Wages YoY Jun Esp: 2.9% Ant: 2.8% Obs: 2.3% Rusia Unemployment Rate Jun Esp: 4.5% Ant: 4.5% Obs: 4.4% Colombia Consumer Confidence Index Jun Esp: -1.5 Ant: -5.0 Obs: -6.3 Japón Trade Balance Adjusted Jun Esp: -1,532e+14 Ant: -6,091e+14 Obs: -1.44e+10	Reino Unido Retail Sales Ex Auto Fuel YoY Jun Esp: 2.6% Ant: 2.2% Obs: 3.6% Reino Unido Retail Sales Inc Auto Fuel YoY Jun Esp: 2.6% Ant: 2.3% Obs: 3.8% Estados Unidos Philadelphia Fed Business Outlook Jul Esp: 5.0 Ant: 0.3 Obs: 21.8 Estados Unidos Initial Jobless Claims 41456 Esp: 216000 Ant: 209000 Obs: 216000 Estados Unidos Continuing Claims 38899 Esp: 1.7e+06 Ant: 1723000000 Obs: 1686000000 Sudáfrica SARB Announce Interest Rate 43282 Esp: 6.50% Ant: 6.75% Obs: 6.50% Estados Unidos Leading Index Jun Esp: 0.1% Ant: 0.0% Obs: -0.3% Chile Overnight Rate Target 11505 Esp: 2.50% Ant: 2.50% Obs: 2.50% Japón Natl CPI YoY Jun Esp: 0.7% Ant: 0.7% Obs: 0.7%	Reino Unido Public Sector Net Borrowing Jun Esp: 3.3e+09 Ant: 4.5e+09 Obs: 6.5e+09 Estados Unidos U. of Mich. Sentiment Jul P Esp: 98.8 Ant: 98.2 Obs: 98.4 Colombia Trade Balance May Esp: -7.24e+08 Ant: -4,601e+11 Obs: -8,171e+11

b. **Semana actual**

LUNES	MARTES	MIÉRCOLES	JUEVES	VIERNES
22 Jul	23 Jul	24 Jul	25 Jul	26 Jul
Estados Unidos Chicago Fed Nat Activity Index Jun Esp: 0.08 Ant: -0.05 Obs: -0.02 Colombia Economic Activity NSA YoY May Esp: 3.2% Ant: 2.1% Obs: --	Brasil FGV CPI IPC-S 44743 Esp: 0.20% Ant: 0.14% Obs: -- Estados Unidos Richmond Fed Manufact. Index Jul Esp: 5 Ant: 3 Obs: -- Zona Euro Consumer Confidence Jul A Esp: -7.2 Ant: -7.2 Obs: -- Estados Unidos Existing Home Sales Jun Esp: 5.33e+06 Ant: 5.34e+06 Obs: -- Brasil Tax Collections Jun Esp: 1,16877e+16 Ant: 1,13278e+16 Obs: -- Brasil Formal Job Creation Total Jun Esp: 30000 Ant: 32140 Obs: --	Francia Manufacturing Confidence Jul Esp: 102 Ant: 102 Obs: -- Francia Markit France Composite PMI Jul P Esp: 52.7 Ant: 52.7 Obs: -- Sudáfrica CPI YoY Jun Esp: 4.4% Ant: 4.5% Obs: -- Sudáfrica CPI Core YoY Jun Esp: 4.2% Ant: 4.1% Obs: -- Zona Euro Markit Eurozone Composite PMI Jul P Esp: 52.2 Ant: 52.2 Obs: -- Reino Unido UK Finance Loans for Housing Jun Esp: 42550 Ant: 42384 Obs: -- Estados Unidos New Home Sales Jun Esp: 660000 Ant: 626000 Obs: --	España Unemployment Rate 2Q Esp: 13.70% Ant: 14.70% Obs: -- México Retail Sales YoY May Esp: 1.6% Ant: 1.6% Obs: -- Estados Unidos Initial Jobless Claims 44013 Esp: 219000 Ant: 216000 Obs: -- Estados Unidos Continuing Claims 41456 Esp: 1691000000 Ant: 1686000000 Obs: -- Brasil Current Account Balance Jun Esp: -1.45e+09 Ant: 6.62e+08 Obs: -- Brasil Foreign Direct Investment Jun Esp: 5.8e+09 Ant: 7.07e+09 Obs: -- Argentina Economic Activity Index YoY May Esp: 0.1% Ant: -1.3% Obs: -- Argentina Trade Balance Jun Esp: 1000000000 Ant: 1,373e+12 Obs: -- Japón Tokyo CPI YoY Jul Esp: 1.0% Ant: 1.1% Obs: --	Francia Consumer Confidence Jul Esp: 101 Ant: 101 Obs: -- Italia Consumer Confidence Index Jul Esp: 109.6 Ant: 109.6 Obs: -- Rusia Key Rate 46204 Esp: 7.25% Ant: 7.50% Obs: -- México Trade Balance Jun Esp: 300000000 Ant: 1,0307e+13 Obs: -- México Economic Activity IGAE YoY May Esp: -0.72% Ant: -1.41% Obs: -- Estados Unidos GDP Annualized QoQ 2Q A Esp: 1.8% Ant: 3.1% Obs: -- Estados Unidos Personal Consumption 2Q A Esp: 4.0% Ant: 0.9% Obs: -- Estados Unidos GDP Price Index 2Q A Esp: 2.0% Ant: 0.9% Obs: -- Colombia Overnight Lending Rate 46204 Esp: 4.25% Ant: 4.25% Obs: --

ANEXO 1: OPERACIONES DE MERCADO ABIERTO

Cuadro 1

Saldos Contables de OMAS del Banco de la República			
Cifras en miles de millones de pesos			
	31-may-19	28-jun-19	Diferencia Mes Anterior
I. Operaciones Definitivas 1/	9,983.5	12,791.1	-2,807.6
A. Tes clase A	0	0	0.0
B. Tes clase B	9,983.5	12,791.1	-2,807.6
C. TES ley 546	0	0	0.0
D. Títulos Fogafin	0	0	0.0
Títulos Hipotecarios Clase A	0	0	0.0
Títulos Hipotecarios Clase B	0	0	0.0
Títulos Hipotecarios Clase C	0	0	0.0
Títulos Capitalización Banca Pública	0	0	0.0
II. Operaciones Transitorias	20,449	22,047	-1,598.0
E. Expansión transitoria	20,449	22,519	-2,070.3
Repos a 1 día	12,509	13,849.0	-1,340.3
Repos a 7 día	0	1,054.0	-1,054.0
Repos a 14 días	3,940	2,200.0	1,740.0
Repos a 30 días	1,000	2,416	-1,416.0
Repos a 60 días	0	0	0.0
Repos a 90 días	3,000	3,000	0.0
Repos a 120 días	0	0	0.0
F. Contracción transitoria	47.8	472	-424.5
Repo reversa	0	0	0.0
Depósitos Remunerados	47.8	472	-424.5
Total (I + II)	30,432	34,838	-4,405.6

Fuente: Banco de la República

1/. Corresponde al valor presente de los saldos de los títulos en el portafolio del BR valorados a tasas de mercado.

Cuadro 2

Total saldo de operaciones de mercado abierto por plazos al vencimiento al 19-jul-2019
Montos en miles de millones

	PLAZO					TOTAL	VARIACION	
	3	7	14	30	90		SEMANAL	AÑO CORRIDO
DEPÓSITOS CONTRACCION	169.60	0.00	0.00	0.00	0.00	169.60	93.32	166.60
SUBASTA	0.00	0.00	0.00	0.00	0.00	0.00	0.00	0.00
VENTANILLA	169.60	0.00	0.00	0.00	0.00	169.60	93.32	-183.03
REPOS EXPANSION (REPO B.R.)	9,717.10	500.00	3,000.00	2,075.00	4,000.00	19,292.105	2,818.68	12,384.50
SUBASTA	9,717.10	500.00	3,000.00	2,075.00	4,000.00	19,292.10	2,819.48	12,384.50
VENTANILLA	0.00	0.00	0.00	0.00	0.00	0.00	-0.80	0.00
OVERNIGHT	0.00	0.00	0.00	0.00	0.00	0.00	-9.10	0.00
APOYO TRANSITORIO	0.00	0.00	0.00	0.00	0.00	0.00	0.00	0.00
SUBASTA	0.00	0.00	0.00	0.00	0.00	0.00	0.00	0.00
VENTANILLA	0.00	0.00	0.00	0.00	0.00	0.00	0.00	0.00

Fuente: DFV

Cuadro 3

Banco de la República Sección Mesa de Dinero MILES DE MILLONES DE \$							
COMPOSICION DEL SALDO DE LAS OPERACIONES DE MERCADO ABIERTO							
FECHA	OPERACIONES DE CONTRACCIÓN			OPERACIONES DE EXPANSIÓN			
	SUBASTA	VENTANILLA	SALDO	REPOS ENTIDADES FINANCIERAS			
				SUBASTA	VENTANILLA	OVERNIGHT	SALDO
04/05/2018	0.00	91.04	91.04	2197.82	0.00	0.00	2197.82
11/05/2018	0.00	51.49	51.49	1044.46	0.00	0.00	1044.46
18/05/2018	0.00	49.35	49.35	2558.06	0.00	0.00	2558.06
25/05/2018	0.00	44.81	44.81	4701.05	0.00	0.00	4701.05
01/06/2018	0.00	46.62	46.62	6171.50	0.00	3.50	6175.00
08/06/2018	0.00	72.07	72.07	5844.37	0.00	6.00	5850.37
15/06/2018	0.00	41.79	41.79	3482.11	0.00	0.00	3482.11
22/06/2018	0.00	32.30	32.30	2092.10	0.00	0.00	2092.10
29/06/2018	0.00	99.72	99.72	6365.34	0.10	0.00	6365.44
06/07/2018	0.00	373.53	373.53	7484.50	0.00	0.00	7484.50
13/07/2018	0.00	33.44	33.44	6300.68	0.00	0.00	6300.68
19/07/2018	0.00	27.72	27.72	6808.51	28.00	0.00	6836.51
27/07/2018	0.00	76.12	76.12	4767.93	35.00	0.00	4802.93
03/08/2018	0.00	103.81	103.81	8223.31	0.00	0.00	8223.31
10/08/2018	0.00	224.76	224.76	5858.05	0.00	0.00	5858.05
17/08/2018	0.00	90.66	90.66	4706.30	0.00	0.00	4706.30
24/08/2018	0.00	22.67	22.67	6791.86	0.00	0.00	6791.86
31/08/2018	0.00	66.22	66.22	7711.06	20.00	0.00	7731.06
07/09/2018	0.00	99.82	99.82	4908.80	2.00	0.00	4910.80
14/09/2018	0.00	102.23	102.23	3011.50	1.90	0.00	3013.40
21/09/2018	0.00	84.53	84.53	3532.70	0.00	0.00	3532.70
28/09/2018	0.00	102.63	102.63	7117.34	105.00	61.00	7283.34
05/10/2018	0.00	199.43	199.43	7510.74	0.00	0.00	7510.74
12/10/2018	0.00	93.34	93.34	11000.00	0.00	0.00	11000.00
19/10/2018	0.00	285.31	285.31	11042.02	0.00	0.00	11042.02
26/10/2018	0.00	85.47	85.47	8770.40	0.00	0.00	8770.40
02/11/2018	0.00	93.02	93.02	8192.54	3.00	0.00	8195.54
09/11/2018	0.00	70.13	70.13	10144.62	4.28	16.00	10164.90
16/11/2018	0.00	68.63	68.63	8178.55	0.00	0.00	8178.55
23/11/2018	0.00	199.44	199.44	5689.30	0.00	0.00	5689.30
30/11/2018	0.00	226.91	226.91	9800.00	35.00	11.00	9846.00
07/12/2018	0.00	50.88	50.88	6891.34	0.00	0.00	6891.34
14/12/2018	0.00	894.57	894.57	5242.50	0.00	0.00	5242.50
21/12/2018	0.00	82.73	82.73	7058.09	0.00	20.00	7078.09
28/12/2018	0.00	68.22	68.22	9102.97	25.00	0.00	9127.97
04/01/2019	0.00	73.97	73.97	7913.98	0.00	0.00	7913.98
11/01/2019	0.00	73.95	73.95	7913.98	0.00	0.00	7913.98
18/01/2019	0.00	73.97	73.97	7913.98	0.00	0.00	7913.98
25/01/2019	0.00	110.75	110.75	20866.15	0.00	0.00	20866.15
02/01/2019	0.00	236.87	236.87	16536.96	0.00	0.00	16536.96
08/02/2019	0.00	104.27	104.27	16710.96	0.00	0.00	16710.96
15/02/2019	0.00	73.37	73.37	15641.42	561.70	0.00	16203.12
22/02/2019	0.00	125.23	125.23	13686.58	0.00	0.00	13686.58
01/03/2019	0.00	78.83	78.83	12806.56	0.00	0.00	12806.56
08/03/2019	0.00	76.29	76.29	13579.15	0.00	0.00	13579.15
15/03/2019	0.00	77.21	77.21	10361.92	330.00	0.00	10691.92
22/03/2019	0.00	154.74	154.74	12599.60	100.00	0.00	12699.60
29/03/2019	0.00	78.86	78.86	11499.43	101.40	0.00	11600.83
05/04/2019	0.00	73.73	73.73	9544.29	0.00	1.60	9545.89
12/04/2019	0.00	23.24	23.24	9356.50	339.00	0.00	9695.50
17/04/2019	0.00	113.06	113.06	7906.74	0.00	0.00	7906.74
26/04/2019	0.00	160.10	160.10	8448.17	0.00	0.00	8448.17
03/05/2019	0.00	46.18	46.18	12270.71	0.00	0.00	12270.71
10/05/2019	0.00	48.47	48.47	10989.60	200.00	0.00	11189.60
17/05/2019	0.00	45.05	45.05	14778.98	0.00	0.00	14778.98
24/05/2019	0.00	40.04	40.04	11840.29	0.00	0.00	11840.29
31/05/2019	0.00	0.00	0.00	2550.00	0.00	0.00	2550.00
07/06/2019	0.00	37.00	37.00	12596.58	0.00	120.00	12716.58
14/06/2019	0.00	63.06	63.06	15561.45	0.00	0.00	15561.45
21/06/2019	0.00	235.13	235.13	17022.38	0.00	0.00	17022.38
28/06/2019	0.00	129.61	129.61	18298.13	0.00	0.00	18298.13
05/07/2019	0.00	208.48	208.48	15888.74	35.00	9.50	15933.24
12/07/2019	0.00	76.29	76.29	16472.63	0.80	9.10	16482.53
19/07/2019	0.00	169.60	169.60	19292.10	0.00	0.00	19292.10

Montos en miles de millones

Cuadro 4 RESUMEN DE REPOS APROBADOS

1. Expansión Transitoria (millones de pesos \$)

Tipo	Plazo	DIA	CUPO	PRESENTADAS			APROBADAS		EXCESO		VARIACION SEMANAL	
				MONTO	MINIMA	MAXIMA	MONTO	TASA *	DEMANDA	ABSOLUTA	%	
												APROBADAS
Subasta	1 Día	lunes, 15 de jul 2019	12,172,000	8,360,940	4.25%	5.25%	8,360,940	4.25%	0	0	0.00%	
		martes, 16 de jul 2019	12,286,000	9,499,930	4.25%	5.25%	9,499,930	4.25%	0	0	0.00%	
		miércoles, 17 de jul 2019	11,821,000	9,652,648	4.25%	5.25%	9,652,648	4.25%	0	0	0.00%	
		jueves, 18 de jul 2019	11,521,000	9,738,000	4.25%	5.25%	9,738,000	4.25%	0	0	0.00%	
		viernes, 19 de jul 2019	11,471,000	9,717,105	4.25%	5.25%	9,717,105	4.25%	0	0	0.00%	
		TOTAL		47,800,000	37,251,518			37,251,518	4.25%	0	37,251,517.80	0.00
Ventanilla	1 Día	lunes, 15 de jul 2019	0	0	0.00%	0.00%	0	0.00%	0	0	0.00%	
		martes, 16 de jul 2019	0	35,000	5.25%	5.25%	35,000	5.25%	0	0	0.00%	
		miércoles, 17 de jul 2019	0	0	0.00%	0.00%	0	0.00%	0	0	0.00%	
		jueves, 18 de jul 2019	0	3,500	5.25%	5.25%	3,500	5.25%	0	0	0.00%	
		viernes, 19 de jul 2019	0	0	0.00%	0	0.00%	0	0	0	0.00%	
		TOTAL		0	38,500			38,500	5.25%	0	38,500.00	0.00
Overnight Faltante de Compensación	1 Día	lunes, 15 de jul 2019	0	0	0.00%	0.00%	0	0.00%	0	0	0.00%	
		martes, 16 de jul 2019	0	0	0.00%	0.00%	0	0.00%	0	0	0.00%	
		miércoles, 17 de jul 2019	0	0	0.00%	0.00%	0	0.00%	0	0	0.00%	
		jueves, 18 de jul 2019	0	0	0.00%	0.00%	0	0.00%	0	0	0.00%	
		viernes, 19 de jul 2019	0	0	0.00%	0.00%	0	0.00%	0	0	0.00%	
		TOTAL		0	0			0	0.00%	0	0.00	0.00
Overnight por 1 Día Intradía	1 Día	lunes, 15 de jul 2019	0	0	0.00%	0.00%	0	0.00%	0	0	0.00%	
		martes, 16 de jul 2019	0	8,300	6.25%	6.25%	8,300	6.25%	0	0	0.00%	
		miércoles, 17 de jul 2019	0	9,700	6.25%	6.25%	9,700	6.25%	0	0	0.00%	
		jueves, 18 de jul 2019	0	4,000	6.25%	6.25%	4,000	6.25%	0	0	0.00%	
		viernes, 19 de jul 2019	0	0	0.00%	0.00%	0	0.00%	0	0	0.00%	
		TOTAL		0	22,000			22,000	6.25%	0	22,000.00	0.00
Subasta	7 Días	lunes, 15 de jul 2019	0	0	0.00%	0.00%	0	0.00%	0	0	0.00%	
		martes, 16 de jul 2019	0	0	0.00%	0.00%	0	0.00%	0	0	0.00%	
		miércoles, 17 de jul 2019	1,025,000	250,000	0.00%	0.00%	250,000	0.00%	0	0	0.00%	
		jueves, 18 de jul 2019	0	0	0.00%	0.00%	0	0.00%	0	0	0.00%	
		viernes, 19 de jul 2019	675,000	250,000	0.00%	0.00%	250,000	0.00%	0	0	0.00%	
		TOTAL		1,700,000	500,000			500,000	0.00%	0	500,000.00	0.00
Subasta	14 Días	lunes, 15 de jul 2019	0	0	0.00%	0.00%	0	0.00%	0	0	0.00%	
		martes, 16 de jul 2019	2,740,000	1,500,000	0.00%	0.00%	1,500,000	0.00%	0	0	0.00%	
		miércoles, 17 de jul 2019	1,525,000	500,000	0.00%	0.00%	500,000	0.00%	0	0	0.00%	
		jueves, 18 de jul 2019	1,475,000	1,000,000	0.00%	0.00%	1,000,000	0.00%	0	0	0.00%	
		viernes, 19 de jul 2019	0	0	0.00%	0.00%	0	0.00%	0	0	0.00%	
		TOTAL		5,740,000	3,000,000			3,000,000	0.00%	0	3,000,000.00	0.00
Subasta	30 Días	lunes, 15 de jul 2019	0	0	0.00%	0.00%	0	0.00%	0	0	0.00%	
		martes, 16 de jul 2019	0	0	0.00%	0.00%	0	0.00%	0	0	0.00%	
		miércoles, 17 de jul 2019	0	0	0.00%	0.00%	0	0.00%	0	0	0.00%	
		jueves, 18 de jul 2019	1,975,000	500,000	0.00%	0.00%	500,000	0.00%	0	0	0.00%	
		viernes, 19 de jul 2019	0	0	0.00%	0.00%	0	0.00%	0	0	0.00%	
		TOTAL		1,975,000	500,000			500,000	0.00%	0	500,000.00	0.00
Subasta	90 Días	lunes, 15 de jul 2019	0	0	0.00%	0.00%	0	0.00%	0	0	0.00%	
		martes, 16 de jul 2019	0	0	0.00%	0.00%	0	0.00%	0	0	0.00%	
		miércoles, 17 de jul 2019	0	0	0.00%	0.00%	0	0.00%	0	0	0.00%	
		jueves, 18 de jul 2019	0	0	0.00%	0.00%	0	0.00%	0	0	0.00%	
		viernes, 19 de jul 2019	0	0	0.00%	0.00%	0	0.00%	0	0	0.00%	
		TOTAL		0	0			0	0.00%	0	0.00	0.00
Subasta	120 Días	TOTAL	0	0			0	0.00%	0	0.00	0.00	
		TOTAL	0	0			0	0.00%	0	0.00	0.00	
Ventanilla	14 Días	TOTAL	0	0			0	0.00%	0	0.00	0.00	
		TOTAL	0	0			0	0.00%	0	0.00	0.00	
TOTAL				41,312,017.80			41,312,017.80					

2. Contracción Transitoria (millones de pesos \$)

Tipo	Plazo	DIA	CUPO	PRESENTADAS			APROBADAS		EXCESO		VARIACION SEMANAL	
				MONTO	MINIMO	MAXIMO	MONTO	CORTE *	DEMANDA	ABSOLUTA	%	
												APROBADAS
Ventanilla	1 Día	lunes, 15 de jul 2019	0	89,343	3.25%	3.25%	89,343	3.25%	0	0	0.00%	
		martes, 16 de jul 2019	0	90,585	3.25%	3.25%	90,585	3.25%	0	0	0.00%	
		miércoles, 17 de jul 2019	0	98,740	3.25%	3.25%	98,740	3.25%	0	0	0.00%	
		jueves, 18 de jul 2019	0	96,257	3.25%	3.25%	96,257	3.25%	0	0	0.00%	
		viernes, 19 de jul 2019	0	169,602	3.25%	3.25%	169,602	3.25%	0	0	0.00%	
		TOTAL		0	544,527			544,527	3.25%	0	544,527.00	0.00
Subasta	7 Días	lunes, 15 de jul 2019	0	0	0.00%	0.00%	0	0.00%	0	0	0.00%	
		martes, 16 de jul 2019	0	0	0.00%	0.00%	0	0.00%	0	0	0.00%	
		miércoles, 17 de jul 2019	0	0	0.00%	0.00%	0	0.00%	0	0	0.00%	
		jueves, 18 de jul 2019	0	0	0.00%	0.00%	0	0.00%	0	0	0.00%	
		viernes, 19 de jul 2019	0	0	0.00%	0.00%	0	0.00%	0	0	0.00%	
		TOTAL		0	0			0	0.00%	0	0.00	0.00
Subasta	14 Días	martes, 16 de jul 2019	0	0	0.00%	0.00%	0	0.00%	0	0	0.00%	
		miércoles, 17 de jul 2019	0	0	0.00%	0.00%	0	0.00%	0	0	0.00%	
		jueves, 18 de jul 2019	0	0	0.00%	0.00%	0	0.00%	0	0	0.00%	
		viernes, 19 de jul 2019	0	0	0.00%	0.00%	0	0.00%	0	0	0.00%	
		viernes, 19 de jul 2019	0	0	0.00%	0.00%	0	0.00%	0	0	0.00%	
		TOTAL		0	0			0	0.00%	0	0.00	0.00
Subasta	30 Días	TOTAL	0	0			0	0.00%	0	0.00	0.00	
		TOTAL	0	0			0	0.00%	0	0.00	0.00	
Subasta	62 Días	TOTAL	0	0			0	0.00%	0	0.00	0.00	
		TOTAL	0	0			0	0.00%	0	0.00	0.00	
Subasta	90 Días	TOTAL	0	0			0	0.00%	0	0.00	0.00	
		TOTAL	0	0			0	0.00%	0	0.00	0.00	
TOTAL				544,527.00			544,527.00					

* Tasa Efectiva anual

Fuente: DFM, DODM

ANEXO 2: AGREGADOS MONETARIOS

CUADRO 5
M3 PÚBLICO Y PRIVADO ¹
(Miles de millones de pesos)

	junio			septiembre			diciembre			marzo			abril		
	2017	2018	%	2017	2018	%	2017	2018	%	2018	2019	%	2018	2019	%
M3 Privado	398,892	413,690	3.7	396,341	412,976	4.2	420,629	443,960	5.5	414,376	438,267	5.8	410,950	440,148	7.1
Efectivo	49,237	54,023	9.7	50,324	54,338	8.0	59,852	65,332	9.2	53,908	59,639	10.6	52,249	59,082	13.1
PSE	349,655	359,667	2.9	346,017	358,639	3.6	360,777	378,628	4.9	360,468	378,628	5.0	358,701	381,066	6.2
Ctas. Ctes.	34,655	34,614	-0.1	32,725	35,285	7.8	38,417	41,602	8.3	35,035	38,116	8.8	34,698	38,083	9.8
CDT	151,079	159,069	5.3	152,256	157,621	3.5	152,432	154,464	1.3	158,174	163,520	3.4	159,478	164,134	2.9
Ahorro	135,526	135,010	-0.4	132,433	134,855	1.8	138,707	147,945	6.7	137,830	145,763	5.8	135,674	147,217	8.5
Otros	28,395	30,973	9.1	28,604	30,878	7.9	31,221	34,617	10.9	29,429	31,229	6.1	28,850	31,633	9.6
M3 Público	53,287	61,596	15.6	55,574	64,192	15.5	57,125	60,656	6.2	60,057	64,939	8.1	61,359	65,871	7.4
Ctas. Ctes.	9,310	10,486	12.6	9,891	10,567	6.8	10,098	10,014	-0.8	10,546	11,080	5.1	10,615	10,983	3.5
CDT	9,590	9,437	-1.6	9,686	9,983	3.1	7,416	7,781	4.9	8,566	7,791	-9.1	9,671	7,644	-21.0
Ahorro	25,911	32,344	24.8	27,120	33,985	25.3	29,686	31,346	5.6	31,502	36,098	14.6	31,924	36,978	15.8
Fiduciarios	6,157	6,593	7.1	6,561	7,145	8.9	6,050	7,061	16.7	6,788	7,008	3.2	6,493	7,571	16.6
Otros	2,318	2,735	18.0	2,316	2,511	8.4	3,875	4,455	15.0	2,655	2,962	11.6	2,656	2,696	1.5
M3 Total	452,178	475,285	5.1	451,915	477,168	5.6	477,753	504,616	5.6	474,433	503,206	6.1	472,309	506,020	7.1

CARTERA PÚBLICA Y PRIVADA ²
(Miles de millones de pesos)

Cartera Bruta	413,231	433,553	4.9	417,567	436,643	4.6	423,667	448,776	5.9	427,152	454,336	6.4	429,123	457,757	6.7
Pública	16,011	17,532	9.5	16,032	15,968	-0.4	16,777	16,854	0.5	17,198	18,334	6.6	17,293	18,427	6.6
Privada	397,220	416,022	4.7	401,535	420,674	4.8	406,890	431,922	6.2	409,954	436,002	6.4	411,830	439,330	6.7

¹ Variación anual. A partir de entrada en vigencia de las NIIF en enero de 2015, las variaciones con respecto a los datos del 2014 tienen un efecto estadístico por cambios de metodología.

² Variación anual - para la cartera pública y privada, incluye Leasing Financiero

Fuentes: Banco de la República, cálculos con información de Balances y del formato 338 de la Superintendencia Financiera.

CUADRO 6
Portafolio Financiero del Sector Real en ml
(Miles de Millones de pesos)

AÑO	MES	TOTAL SECTOR REAL								
		TOTAL			SECTOR PUBLICO			SECTOR PRIVADO 1		
		M3	TES	M3 + TES	M3	TES	TOTAL	M3	TES	TOTAL
2006	diciembre	132,740.1	64,184.7	196,924.8	23,061.2	30,872.4	53,933.6	109,678.9	33,312.3	142,991.2
2007	diciembre	156,820.1	71,221.9	228,041.9	24,129.7	31,221.9	55,351.6	132,690.4	40,000.0	172,690.4
2008	diciembre	183,455.2	82,331.7	265,787.0	29,448.4	36,925.8	66,374.2	154,006.8	45,405.9	199,412.7
2009	diciembre	197,491.3	86,560.0	284,051.3	30,180.5	36,444.8	66,625.3	167,310.7	50,115.2	217,425.9
2010	diciembre	219,828.3	101,942.8	321,771.1	33,088.8	40,159.4	73,248.2	186,739.5	61,783.5	248,523.0
2011	diciembre	259,929.7	110,967.9	370,897.6	37,698.6	42,480.6	80,179.2	222,231.1	68,487.3	290,718.4
2012	diciembre	300,208.6	113,374.9	413,583.5	43,024.8	41,748.0	84,772.8	257,183.8	71,626.9	328,810.7
2013	diciembre	341,304.2	128,429.9	469,734.1	51,428.4	45,315.1	96,743.5	289,875.8	83,114.8	372,990.6
2014	diciembre	371,418.5	146,828.4	518,246.9	52,573.7	44,626.8	97,200.5	318,844.8	102,201.5	421,046.4
2015	diciembre	414,501.0	157,017.5	571,518.4	46,294.7	45,977.4	92,272.1	368,206.3	111,040.0	479,246.3
2016	diciembre	445,146.6	184,070.6	629,217.2	49,781.5	45,519.2	95,300.7	395,365.1	138,551.4	533,916.5
2017	enero	442,210.1	185,906.3	628,116.4	51,900.6	44,900.9	96,801.6	390,309.4	141,005.4	531,314.8
	febrero	445,437.3	188,937.0	634,374.3	52,726.0	43,931.0	96,657.0	392,711.3	145,006.0	537,717.4
	marzo	445,542.1	192,877.4	638,419.5	53,825.3	44,071.8	97,897.1	391,716.8	148,805.6	540,522.4
	abril	449,811.7	198,056.6	647,868.2	55,749.1	47,522.2	103,271.3	394,062.6	150,534.4	544,597.0
	mayo	445,447.4	197,473.0	642,920.5	50,611.2	45,237.5	95,848.7	394,836.2	152,235.5	547,071.8
	junio	452,178.4	195,949.5	648,127.9	53,286.8	45,292.0	98,578.8	398,891.6	150,657.5	549,549.1
	julio	454,904.9	196,264.4	651,169.3	54,411.5	45,632.4	100,043.9	400,493.4	150,631.9	551,125.3
	agosto	452,643.5	198,805.3	651,448.8	53,355.6	44,730.6	98,086.2	399,287.9	154,074.7	553,362.5
	septiembre	451,915.2	200,164.9	652,080.0	55,574.4	45,898.9	101,473.3	396,340.8	154,265.9	550,606.7
	octubre	455,494.7	198,761.2	654,255.9	58,568.5	43,432.0	102,000.5	396,926.2	155,329.2	552,255.4
	noviembre	464,913.0	199,054.8	663,967.9	58,815.3	43,281.4	102,096.7	406,097.7	155,773.4	561,871.2
	diciembre	477,753.3	198,563.0	676,316.3	57,124.8	42,602.0	99,726.8	420,628.5	155,961.0	576,589.5
2018	enero	466,983.1	202,482.4	669,465.5	57,891.1	42,992.2	100,883.3	409,092.0	159,490.2	568,582.2
	febrero	472,239.7	205,886.9	678,126.6	58,852.3	44,340.3	103,192.6	413,387.4	161,546.6	574,934.0
	marzo	474,433.0	208,707.9	683,140.9	60,056.9	42,891.0	102,947.9	414,376.2	165,816.8	580,193.0
	abril	472,308.9	214,184.5	686,493.4	61,359.3	49,146.7	110,506.0	410,949.6	165,037.7	575,987.4
	mayo	469,406.1	224,287.7	693,693.8	60,841.0	53,221.2	114,062.2	408,565.1	171,066.5	579,631.6
	junio	475,285.2	225,230.2	700,515.3	61,595.6	52,865.6	114,461.2	413,689.6	172,364.5	586,054.1
	julio	479,576.5	226,637.2	706,213.7	64,007.2	53,497.0	117,504.2	415,569.3	173,140.2	588,709.6
	agosto	480,467.3	230,872.0	711,339.4	64,444.0	53,148.3	117,592.4	416,023.3	177,723.7	593,747.0
	septiembre	477,168.4	234,444.8	711,613.2	64,191.9	55,564.3	119,756.2	412,976.5	178,880.6	591,857.0
	octubre	479,793.0	240,456.6	720,249.5	64,864.1	59,077.0	123,941.1	414,928.8	181,379.6	596,308.5
	noviembre	491,021.6	238,367.1	729,388.7	65,733.7	56,042.7	121,776.3	425,288.0	182,324.4	607,612.4
	diciembre	504,616.3	237,869.8	742,486.1	60,656.4	55,111.2	115,767.6	443,959.9	182,758.6	626,718.5
2019	enero	490,222.2	240,345.7	730,567.9	57,210.0	56,346.7	113,556.7	433,012.3	183,999.0	617,011.2
	febrero	496,649.6	245,154.5	741,804.0	56,850.0	55,250.6	112,100.6	439,799.5	189,903.8	629,703.4
	marzo	503,206.0	247,638.5	750,844.6	64,938.9	53,222.6	118,161.5	438,267.1	194,416.0	632,683.1
	abril	506,019.5	249,444.3	755,463.8	65,871.2	52,815.5	118,686.8	440,148.3	196,628.7	636,777.0

Portafolio Financiero del Sector Real en ml
(% Variaciones)

AÑO	MES	TOTAL SECTOR REAL								
		TOTAL			SECTOR PUBLICO			SECTOR PRIVADO 1		
		M3	TES	M3 + TES	M3	TES	TOTAL	M3	TES	TOTAL
2007	diciembre	18.1%	11.0%	15.8%	4.6%	1.1%	2.6%	21.0%	20.1%	20.8%
2008	diciembre	17.0%	15.6%	16.6%	22.0%	18.3%	19.9%	16.1%	13.5%	15.5%
2009	diciembre	7.7%	5.1%	6.9%	2.5%	-1.3%	0.4%	8.6%	10.4%	9.0%
2010	diciembre	11.3%	17.8%	13.3%	9.6%	10.2%	9.9%	11.6%	23.3%	14.3%
2011	diciembre	18.2%	8.9%	15.3%	13.9%	5.8%	9.5%	19.0%	10.9%	17.0%
2012	diciembre	15.5%	2.2%	11.5%	14.1%	-1.7%	5.7%	15.7%	4.6%	13.1%
2013	diciembre	13.7%	13.3%	13.6%	19.5%	8.5%	14.1%	12.7%	16.0%	13.4%
2014	diciembre	8.8%	14.3%	10.3%	2.2%	-1.5%	0.5%	10.0%	23.0%	12.9%
2015	diciembre	11.6%	6.9%	10.3%	-11.9%	3.0%	-5.1%	15.5%	8.6%	13.8%
2016	diciembre	7.4%	17.2%	10.1%	7.5%	-1.0%	3.3%	7.4%	24.8%	11.4%
2017	enero	6.9%	18.3%	10.1%	6.3%	-3.0%	1.8%	7.0%	27.2%	11.7%
	febrero	6.2%	19.5%	9.9%	7.8%	-5.9%	1.1%	6.0%	30.1%	11.6%
	marzo	6.0%	22.9%	10.6%	9.0%	4.2%	6.8%	5.6%	29.8%	11.3%
	abril	6.8%	22.9%	11.3%	5.9%	10.9%	8.1%	6.9%	27.3%	11.9%
	mayo	6.1%	19.3%	9.8%	-2.8%	1.9%	-0.6%	7.3%	25.7%	11.9%
	junio	6.5%	17.0%	9.4%	1.7%	-1.4%	0.3%	7.1%	23.9%	11.3%
	julio	6.0%	13.6%	8.2%	1.9%	-2.6%	-0.2%	6.6%	19.5%	9.9%
	agosto	6.6%	13.4%	8.6%	1.8%	0.0%	1.0%	7.2%	18.0%	10.0%
	septiembre	5.4%	11.5%	7.2%	6.8%	-1.0%	3.1%	5.2%	15.8%	8.0%
	octubre	5.7%	9.3%	6.7%	11.2%	-9.2%	1.5%	4.9%	15.9%	7.8%
	noviembre	5.5%	8.1%	6.2%	9.4%	-8.6%	0.9%	4.9%	13.8%	7.3%
	diciembre	7.3%	7.9%	7.5%	14.8%	-6.4%	4.6%	6.4%	12.6%	8.0%
2018	enero	5.6%	8.9%	6.6%	11.5%	-4.3%	4.2%	4.8%	13.1%	7.0%
	febrero	6.0%	9.0%	6.9%	11.6%	0.9%	6.8%	5.3%	11.4%	6.9%
	marzo	6.5%	8.2%	7.0%	11.6%	-2.7%	5.2%	5.8%	11.4%	7.3%
	abril	5.0%	8.1%	6.0%	10.1%	3.4%	7.0%	4.3%	9.6%	5.8%
	mayo	5.4%	13.6%	7.9%	20.2%	17.6%	19.0%	3.5%	12.4%	6.0%
	junio	5.1%	14.9%	8.1%	15.6%	16.7%	16.1%	3.7%	14.4%	6.6%
	julio	5.4%	15.5%	8.5%	17.6%	17.2%	17.5%	3.8%	14.9%	6.8%
	agosto	6.1%	16.1%	9.2%	20.8%	18.8%	19.9%	4.2%	15.3%	7.3%
	septiembre	5.6%	17.1%	9.1%	15.5%	21.1%	18.0%	4.2%	16.0%	7.5%
	octubre	5.3%	21.0%	10.1%	10.7%	36.0%	21.5%	4.5%	16.8%	8.0%
	noviembre	5.6%	19.7%	9.9%	11.8%	29.5%	19.3%	4.7%	17.0%	8.1%
	diciembre	5.6%	19.8%	9.8%	6.2%	29.4%	16.1%	5.5%	17.2%	8.7%
2019	enero	5.0%	18.7%	9.1%	-1.2%	31.1%	12.6%	5.8%	15.4%	8.5%
	febrero	5.2%	19.1%	9.4%	-3.4%	24.6%	8.6%	6.4%	17.6%	9.5%
	marzo	6.1%	18.7%	9.9%	8.1%	24.1%	14.8%	5.8%	17.2%	9.0%
	abril	7.1%	16.5%	10.0%	7.4%	7.5%	7.4%	7.1%	19.1%	10.6%

*No incluye los TES del sector financiero
Fuente: cálculos DTIE con base en DFV, Banco de la República.

ANEXO 3: CARTERA

CUADRO 1
Evolucion de la Cartera Bruta Total¹

Semana	Fecha	Cartera M/L MM\$			Cartera M/E en pesos MM\$			Cartera Total 1/ MM\$			Cartera M/E en US\$1/ (Millones)		
		2019	2018	2019	2018	2019	2018	2019	2018	2019	2018	2019	
				Var. % Anual			Var. % Anual			Var. % Anual			Var. % Anual
1	ene-04	407,612.0	433,405.7	6.3	19,229.4	19,454.2	1.2	426,841.3	452,860.0	6.1	6,634.7	6,063.2	-8.6
2	ene-11	407,229.9	432,267.0	6.1	18,796.4	19,041.4	1.3	426,026.3	451,308.4	5.9	6,581.7	6,042.0	-8.2
3	ene-18	407,094.0	432,976.3	6.4	18,527.1	18,662.5	0.7	425,621.0	451,638.8	6.1	6,496.7	5,980.5	-7.9
4	ene-25	407,324.1	432,826.6	6.3	18,159.1	18,920.1	4.2	425,483.2	451,746.7	6.2	6,473.6	6,005.3	-7.2
5	feb-01	408,027.2	433,424.1	6.2	18,211.5	18,287.4	0.4	426,238.8	451,711.5	6.0	6,430.3	5,894.2	-8.3
6	feb-08	408,534.0	433,806.5	6.2	18,464.6	18,361.5	-0.6	426,998.6	452,168.1	5.9	6,348.0	5,892.8	-7.2
7	feb-15	410,699.4	437,372.6	6.5	18,001.7	18,555.6	3.1	428,701.0	455,928.2	6.4	6,309.4	5,906.8	-6.4
8	feb-22	410,898.6	437,545.6	6.5	17,849.2	18,355.2	2.8	428,747.7	455,900.8	6.3	6,263.8	5,901.5	-5.8
9	mar-01	411,502.5	438,451.3	6.5	18,080.7	18,003.1	-0.4	429,583.2	456,454.4	6.3	6,279.9	5,823.4	-7.3
10	mar-08	411,371.0	438,123.2	6.5	17,830.1	18,334.0	2.8	429,201.1	456,457.2	6.4	6,219.2	5,797.5	-6.8
11	mar-15	414,343.4	439,233.9	6.0	17,943.5	18,100.1	0.9	432,287.0	457,334.0	5.8	6,290.5	5,795.2	-7.9
12	mar-22	414,597.7	440,721.4	6.3	17,884.1	17,990.6	0.6	432,481.8	458,712.0	6.1	6,277.3	5,754.8	-8.3
13	mar-29	414,987.1	441,817.7	6.5	17,282.2	18,339.4	6.1	432,269.3	460,157.1	6.5	6,215.6	5,776.6	-7.1
14	abr-05	415,168.9	442,144.9	6.5	17,318.2	18,118.5	4.6	432,487.2	460,263.4	6.4	6,203.1	5,795.7	-6.6
15	abr-12	415,793.0	443,300.8	6.6	16,722.6	18,019.0	7.8	432,515.6	461,319.8	6.7	6,181.3	5,795.2	-6.2
16	abr-19	416,307.3	443,720.6	6.6	17,098.3	18,368.4	7.4	433,405.6	462,089.0	6.6	6,199.6	5,811.9	-6.3
17	abr-26	416,855.8	444,437.9	6.6	17,259.4	18,897.5	9.5	434,115.3	463,335.4	6.7	6,150.3	5,854.6	-4.8
18	may-03	416,782.2	444,672.6	6.7	17,309.2	18,798.9	8.6	434,091.3	463,471.5	6.8	6,087.5	5,801.3	-4.7
19	may-10	417,405.3	444,762.7	6.6	17,279.8	18,981.9	9.9	434,685.1	463,744.5	6.7	6,118.8	5,797.2	-5.3
20	may-17	417,837.6	445,984.1	6.7	17,930.1	19,228.2	7.2	435,767.7	465,212.3	6.8	6,128.5	5,802.6	-5.3
21	may-24	418,382.7	446,717.6	6.8	17,692.0	19,625.2	10.9	436,074.7	466,342.7	6.9	6,127.8	5,842.8	-4.7
22	may-31	419,526.6	448,641.2	6.9	17,286.5	19,623.6	13.5	436,813.1	468,264.9	7.2	6,026.9	5,810.7	-3.6
23	jun-07	419,231.8	448,203.1	6.9	17,242.4	18,991.9	10.1	436,474.2	467,194.9	7.0	6,037.7	5,799.5	-3.9
24	jun-14	419,190.6	449,815.9	7.3	17,497.0	18,858.9	7.8	436,687.6	468,674.8	7.3	6,054.2	5,766.0	-4.8
25	jun-21	419,967.8	450,656.0	7.3	17,776.2	18,324.0	3.1	437,744.0	468,980.1	7.1	6,091.5	5,742.1	-5.7
26	jun-28	421,066.7	451,610.4	7.3	17,761.2	18,165.2	2.3	438,827.9	469,775.6	7.1	6,060.2	5,666.6	-6.5
27	jul-05	420,121.9	450,533.3	7.2	17,530.0	18,362.3	4.7	437,651.9	468,895.7	7.1	6,112.4	5,707.6	-6.6
28	jul-12	420,779.6	451,221.4	7.2	17,500.0	18,217.9	4.1	438,279.6	469,439.3	7.1	6,115.2	5,710.3	-6.6
29	jul-19	421,670.5			17,615.5			439,286.0			6,108.4		
30	jul-26	421,655.2			17,540.4			439,195.6			6,088.7		
31	ago-02	421,363.0			17,643.1			439,006.1			6,086.0		
32	ago-09	420,080.0			17,915.8			437,995.7			6,091.8		
33	ago-16	420,907.9			18,570.4			439,478.3			6,141.0		
34	ago-23	420,831.3			18,390.2			439,221.5			6,216.2		
35	ago-30	420,984.0			18,933.0			439,917.0			6,201.2		
36	sep-06	420,520.3			19,026.4			439,546.7			6,197.2		
37	sep-13	421,800.5			18,777.3			440,577.8			6,205.2		
38	sep-20	422,764.7			18,684.5			441,449.2			6,213.7		
39	sep-27	423,454.5			18,648.5			442,103.0			6,274.4		
40	oct-04	423,562.2			19,084.7			442,647.0			6,295.9		
41	oct-11	424,363.1			19,536.1			443,899.1			6,324.8		
42	oct-18	425,273.8			19,650.2			444,924.0			6,380.2		
43	oct-25	426,141.2			20,009.8			446,150.9			6,282.0		
44	nov-01	426,774.9			19,662.4			446,437.3			6,187.9		
45	nov-08	427,008.3			19,760.9			446,769.2			6,220.2		
46	nov-15	427,872.9			19,871.0			447,743.9			6,261.4		
47	nov-22	429,406.8			20,314.8			449,721.6			6,301.2		
48	nov-29	431,591.8			20,351.5			451,943.3			6,290.5		
49	dic-06	431,233.9			19,823.0			451,056.9			6,286.5		
50	dic-13	433,100.6			20,120.4			453,221.0			6,294.9		
51	dic-20	435,528.7			20,379.2			455,907.9			6,203.1		
52	dic-27	434,913.9			19,618.9			454,532.8			6,037.0		
53	ene-03												

¹ No incluye la cartera de la FDN. Corresponde a Cartera Ajustada

Fuente: Formato 281 de la Superintendencia Financiera.

CUADRO 2
Evolucion de la Cartera Bruta por Modalidad¹

Semana	Fecha 2019	Comercial ² MM\$						Consumo ³ MM\$						Microcrédito MM\$						Hipotecaria ⁴ MM\$		
		Moneda Legal			Moneda Extranjera			Moneda Legal			Moneda Extranjera			Moneda Legal			Moneda Extranjera			Moneda Legal		
		2018	2019	Var. % Anual	2018	2019	Var. % Anual	2018	2019	Var. % Anual	2018	2019	Var. % Anual	2018	2019	Var. % Anual	2018	2019	Var. % Anual	2018	2019	Var. % Anual
1	ene-04	213,874.4	221,436.9	3.5	18,701.5	18,831.0	0.7	122,702.7	134,032.6	9.2	527.8	622.8	18.0	12,072.2	12,502.4	3.6	0.1	0.4	0.0	58,962.7	65,433.7	11.0
2	ene-11	213,497.6	220,423.0	3.2	18,265.0	18,416.6	0.8	122,750.0	133,956.9	9.1	531.3	624.4	17.5	12,025.7	12,447.7	3.5	0.1	0.4	0.0	58,956.6	65,439.3	11.0
3	ene-18	213,230.3	220,872.8	3.6	18,007.9	18,054.7	0.3	122,828.9	134,139.1	9.2	519.1	607.5	17.0	12,045.1	12,466.1	3.5	0.1	0.4	0.0	58,989.7	65,498.3	11.0
4	ene-25	213,110.8	220,054.9	3.3	17,651.5	18,304.5	3.7	123,062.7	134,633.0	9.4	507.6	615.1	21.2	12,096.5	12,521.4	3.5	0.1	0.5	0.0	59,054.1	65,617.3	11.1
5	feb-01	213,594.5	219,920.9	3.0	17,707.3	17,685.2	-0.1	123,225.5	135,166.9	9.7	504.2	601.7	19.3	12,142.1	12,572.0	3.5	0.1	0.5	0.0	59,065.2	65,764.5	11.3
6	feb-08	213,986.7	220,465.1	3.0	17,946.7	17,766.2	-1.0	123,293.4	134,984.9	9.5	517.8	594.8	14.9	12,128.8	12,546.2	3.4	0.1	0.5	0.0	59,125.0	65,810.4	11.3
7	feb-15	215,768.9	223,522.2	3.6	17,497.7	17,965.9	2.7	123,528.7	135,376.2	9.6	503.9	589.1	16.9	12,136.2	12,556.0	3.5	0.1	0.5	0.0	59,265.6	65,918.3	11.2
8	feb-22	215,586.3	223,120.8	3.5	17,345.5	17,769.5	2.4	123,774.8	135,806.1	9.7	503.6	585.2	16.2	12,171.2	12,589.2	3.4	0.1	0.5	0.0	59,366.3	66,029.4	11.2
9	mar-01	215,793.6	223,475.7	3.6	17,578.3	17,424.2	-0.9	123,804.5	136,166.5	10.0	502.3	578.4	15.1	12,202.4	12,625.0	3.5	0.1	0.6	0.0	59,702.0	66,184.1	10.9
10	mar-08	215,650.8	223,483.2	3.6	17,327.7	17,747.1	2.4	123,719.7	135,852.1	9.8	502.4	586.3	16.7	12,174.1	12,590.9	3.4	0.1	0.6	0.0	59,826.4	66,197.0	10.6
11	mar-15	218,270.6	224,109.5	2.7	17,446.3	17,523.1	0.4	123,927.7	136,239.2	9.9	497.2	576.4	15.9	12,175.7	12,593.1	3.4	0.1	0.6	0.0	59,969.4	66,292.2	10.5
12	mar-22	218,131.6	224,865.4	3.1	17,385.4	17,411.0	0.1	124,182.1	136,838.5	10.2	498.6	579.1	16.1	12,192.8	12,631.4	3.6	0.1	0.6	0.0	60,091.2	66,386.1	10.5
13	mar-29	218,217.0	225,004.8	3.1	16,790.6	17,740.3	5.7	124,316.4	137,553.9	10.6	491.5	598.4	21.8	12,228.1	12,652.7	3.5	0.1	0.6	0.0	60,225.6	66,606.3	10.6
14	abr-05	218,516.3	225,558.0	3.2	16,822.9	17,537.0	4.2	124,251.3	137,334.9	10.5	495.2	580.9	17.3	12,159.5	12,618.8	3.8	0.1	0.6	0.0	60,241.9	66,633.2	10.6
15	abr-12	218,677.8	226,203.0	3.4	16,241.1	17,436.1	7.4	124,607.7	137,784.2	10.6	481.4	582.3	21.0	12,169.7	12,612.9	3.6	0.1	0.6	0.0	60,337.8	66,700.6	10.5
16	abr-19	218,756.4	226,257.6	3.4	16,618.5	17,773.1	6.9	124,899.5	138,077.5	10.6	479.8	594.7	23.9	12,195.7	12,618.8	3.5	0.0	0.6	0.0	60,455.6	66,766.7	10.4
17	abr-26	218,705.8	226,401.4	3.5	16,764.8	18,266.1	9.0	125,286.5	138,594.5	10.6	494.5	630.7	27.5	12,243.8	12,636.5	3.2	0.0	0.6	0.0	60,619.8	66,805.5	10.2
18	may-03	218,591.2	226,281.8	3.5	16,808.5	18,171.2	8.1	125,204.4	138,748.7	10.8	500.7	627.1	25.3	12,233.6	12,639.3	3.3	0.0	0.6	0.0	60,753.0	67,002.8	10.3
19	may-10	218,967.1	226,115.2	3.3	16,774.5	18,341.7	9.3	125,381.6	138,985.8	10.9	505.2	639.5	26.6	12,215.6	12,602.6	3.2	0.0	0.6	0.0	60,840.9	67,059.1	10.2
20	may-17	219,017.4	226,720.9	3.5	17,408.0	18,592.9	6.8	125,664.7	139,462.6	11.0	522.0	634.6	21.6	12,210.5	12,611.8	3.3	0.0	0.7	0.0	60,944.9	67,188.7	10.2
21	may-24	218,952.0	226,555.1	3.5	17,169.2	18,970.4	10.5	126,059.3	140,163.3	11.2	522.8	654.1	25.1	12,252.6	12,647.1	3.2	0.0	0.7	0.0	61,118.8	67,352.1	10.2
22	may-31	219,278.9	227,222.6	3.6	16,770.3	18,962.1	13.1	126,571.9	141,091.0	11.5	516.0	660.8	28.1	12,312.0	12,692.1	3.1	0.1	0.7	0.0	61,363.8	67,635.6	10.2
23	jun-07	219,208.9	227,230.0	3.7	16,723.5	18,350.9	9.7	126,356.4	140,710.2	11.4	518.9	640.3	23.4	12,261.8	12,620.3	2.9	0.1	0.6	0.0	61,404.8	67,642.6	10.2
24	jun-14	218,822.3	228,296.9	4.3	16,967.3	18,216.6	7.4	126,610.6	141,147.4	11.5	529.6	641.6	21.1	12,245.3	12,618.3	3.0	0.1	0.7	0.0	61,512.4	67,753.3	10.1
25	jun-21	219,125.9	228,547.3	4.3	17,241.8	17,701.4	2.7	126,912.0	141,571.0	11.6	534.4	621.9	16.4	12,278.4	12,647.0	3.0	0.1	0.7	0.0	61,651.5	67,890.7	10.1
26	jun-28	219,399.1	228,387.5	4.1	17,216.8	17,526.6	1.8	127,377.5	142,396.7	11.8	544.3	637.9	17.2	12,348.2	12,692.8	2.8	0.1	0.7	429.0	61,941.9	68,133.4	10.0
27	jul-05	219,087.2	227,737.2	3.9	16,996.8	17,724.2	4.3	126,826.1	142,041.2	12.0	533.1	637.5	19.6	12,278.6	12,632.7	2.9	0.1	0.6	428.2	61,929.9	68,122.2	10.0
28	jul-12	219,464.3	227,953.9	3.9	16,961.0	17,574.0	3.6	127,010.8	142,447.8	12.2	538.8	643.2	19.4	12,278.8	12,617.0	2.8	0.2	0.6	256.7	62,025.7	68,202.7	10.0
29	jul-19	219,947.3			17,076.4			127,299.1			538.9			12,294.8			0.2			62,129.3		
30	jul-26	219,378.2			16,990.2			127,688.6			550.0			12,348.1			0.2			62,240.4		
31	ago-02	218,687.0			17,096.2			127,873.7			546.7			12,344.5			0.2			62,457.8		
32	ago-09	217,182.0			17,352.4			128,079.8			563.1			12,302.4			0.2			62,515.8		
33	ago-16	217,586.2			18,001.9			128,354.0			568.3			12,324.1			0.2			62,643.6		
34	ago-23	216,914.4			17,829.4			128,814.8			560.5			12,343.7			0.2			62,758.4		
35	ago-30	216,131.6			18,352.9			129,414.3			579.8			12,415.6			0.3			63,022.4		
36	sep-06	216,072.9			18,447.5			129,030.3			578.6			12,366.4			0.3			63,050.7		
37	sep-13	216,774.3			18,203.8			129,483.8			573.2			12,381.5			0.3			63,160.8		
38	sep-20	217,156.0			18,120.8			129,903.6			563.4			12,404.8			0.3			63,300.3		
39	sep-27	217,005.9			18,085.0			130,447.1			563.1			12,429.0			0.4			63,572.5		
40	oct-04	217,538.1			18,516.3			130,045.6			568.1			12,394.0			0.4			63,584.6		
41	oct-11	217,669.9			18,942.8			130,551.1			592.9			12,401.0			0.4			63,741.0		
42	oct-18	218,093.3			19,056.2			130,928.1			593.6			12,397.7			0.4			63,854.7		
43	oct-25	218,235.0			19,389.0			131,446.3			620.3			12,443.6			0.4			64,016.4		
44	nov-01	218,593.0			19,047.5			131,527.3			614.5			12,476.7			0.4			64,177.8		
45	nov-08	218,691.2			19,138.0			131,644.2			622.6			12,440.7			0.4			64,232.3		
46	nov-15	219,184.1			19,251.2			131,908.7			619.4			12,445.6			0.4			64,334.4		
47	nov-22	219,789.9			19,682.8			132,627.5			631.6			12,489.8			0.4			64,499.6		
48	nov-29	220,313.2			19,696.7			133,903.1			654.4			12,574.1			0.4			64,801.3		
49	dic-06	220,271.3			19,196.8			133,578.7			625.8			12,541.0			0.4			64,843.0		
50	dic-13	221,633.5			19,490.2			133,929.8			629.8			12,545.5			0.5			64,991.8		
51	dic-20	223,597.3			19,754.0			134,146.8			624.7			12,552.2			0.5			65,232.3		
52	dic-27	222,191.3			18,995.9			134,683.3			622.5			12,566.7			0.5			65,472.6		
53	ene-03																					

1/ No incluye cartera de la FDN

2/ Incluye ajuste por leasing operativo

3/ Incluye tarjetas de crédito y avances de todos los plazos.

4/ Corresponde a créditos otorgados para adquisición de vivienda, incluye los ajustes de titularización de cartera hipotecaria y por ventas de cartera para manejo a través de derechos fiduciarios.

Fuente: Formato 281 de la Superintendencia Financiera.

CUADRO 3
Desembolsos y Tasas de Interés Cartera Comercial ¹

Moneda Legal

Semana	Fecha 2019	Comercial ²				Ordinario				Preferencial				Tesorería			
		Desembolsos MM\$		Tasa de interés % ³		Desembolsos MM\$		Tasa de interés % ³		Desembolsos MM\$		Tasa de interés % ³		Desembolsos MM\$		Tasa de interés % ³	
		2018	2019	2018	2019	2018	2019	2018	2019	2018	2019	2018	2019	2018	2019	2018	2019
1	ene-04	2,002.4	849.4	9.21	9.68	634.9	440.5	11.49	11.42	1,311.6	405.6	8.14	7.79	55.8	3.3	8.37	10.57
2	ene-11	1,553.6	1,916.6	10.11	8.84	762.5	764.2	11.71	10.99	750.4	1,132.7	8.56	7.38	40.7	19.8	8.75	8.83
3	ene-18	2,288.3	2,330.3	9.91	9.36	1,128.2	1,247.6	11.77	10.61	979.0	1,050.4	8.27	7.86	181.0	32.3	7.15	10.24
4	ene-25	2,796.6	1,929.9	9.60	9.77	1,234.2	1,185.1	11.44	10.84	1,489.1	682.7	8.12	8.01	73.3	62.0	8.83	8.89
5	feb-01	2,915.2	2,989.5	10.05	9.38	1,483.9	1,551.1	11.56	10.73	1,380.9	1,335.7	8.46	7.97	50.3	102.7	9.18	7.28
6	feb-08	3,381.2	2,506.5	9.04	9.16	1,213.0	1,367.0	11.30	10.36	2,114.4	1,089.1	7.74	7.71	53.8	50.4	9.28	7.98
7	feb-15	4,174.4	5,000.7	9.30	8.52	1,966.4	2,157.1	10.79	9.79	2,071.6	2,787.5	7.95	7.53	136.3	56.2	8.25	9.35
8	feb-22	2,638.6	2,319.2	9.57	9.35	1,228.8	1,276.0	11.60	10.63	1,277.0	1,005.8	7.85	7.75	132.8	37.4	7.28	8.67
9	mar-01	3,694.7	3,560.1	9.72	9.20	1,629.7	1,809.4	11.77	10.59	1,921.2	1,657.0	8.12	7.79	143.8	93.8	7.91	7.31
10	mar-08	2,680.1	2,030.0	9.48	9.53	1,200.5	1,134.3	11.68	10.79	1,419.9	860.8	7.65	7.91	59.7	34.9	8.56	8.41
11	mar-15	4,507.1	2,920.6	8.78	9.03	1,435.4	1,429.8	11.13	10.50	2,996.0	1,418.8	7.63	7.50	75.7	72.0	9.81	10.23
12	mar-22	3,028.5	3,108.3	9.47	9.08	1,488.7	1,593.3	10.78	10.31	1,400.8	1,443.6	8.28	7.70	139.0	71.4	7.47	9.41
13	mar-29	2,653.1	3,933.5	9.19	8.81	1,265.6	1,779.5	11.06	10.37	1,270.3	2,056.5	7.38	7.51	117.2	97.6	8.66	7.75
14	abr-05	2,167.4	2,712.9	9.63	8.99	1,120.3	1,213.6	11.27	10.75	1,008.6	1,452.1	7.86	7.52	38.5	47.2	8.22	8.62
15	abr-12	2,938.4	3,398.9	9.57	8.53	1,277.0	1,543.4	11.20	10.04	1,567.2	1,748.1	8.31	7.13	94.2	107.4	8.56	9.59
16	abr-19	3,716.0	1,572.8	8.98	9.31	1,291.7	869.4	11.18	10.51	2,283.7	632.5	7.82	7.64	140.5	71.0	7.73	9.51
17	abr-26	2,821.1	3,241.3	9.55	8.81	1,374.5	1,498.8	11.05	10.37	1,326.8	1,654.5	8.15	7.32	119.8	88.1	7.89	10.26
18	may-03	2,104.2	2,936.4	10.11	9.32	1,097.6	1,456.8	11.60	10.70	944.2	1,333.4	8.46	7.98	62.4	146.2	8.69	7.86
19	may-10	2,796.0	2,166.0	9.06	9.45	1,187.2	1,292.7	11.21	10.53	1,559.6	824.0	7.41	7.77	49.2	49.2	9.51	9.03
20	may-17	1,923.3	2,692.4	9.90	9.27	1,097.7	1,414.1	11.12	10.55	751.6	1,200.8	8.22	7.75	73.9	77.5	9.01	9.38
21	may-24	3,412.1	2,484.8	9.10	9.23	1,448.0	1,420.7	10.81	10.46	1,915.9	989.1	7.82	7.49	48.3	75.0	9.14	8.91
22	may-31	3,798.0	4,311.1	9.48	8.71	1,917.7	2,017.3	11.23	10.21	1,698.8	2,135.6	7.68	7.38	181.5	168.2	7.78	7.63
23	jun-07	1,958.9	2,877.3	9.75	8.88	980.0	1,070.4	11.44	10.27	924.3	1,750.1	8.05	8.02	54.6	56.8	8.23	9.17
24	jun-14	2,188.8	2,896.8	9.64	9.20	1,234.3	1,573.6	10.87	10.45	909.1	1,267.4	7.94	7.63	45.4	55.9	10.22	9.72
25	jun-21	2,589.2	3,384.0	9.32	8.91	1,460.8	1,671.6	10.41	10.28	1,008.2	1,638.3	7.96	7.47	120.2	74.1	7.52	9.77
26	jun-28	3,978.0	4,935.0	9.23	8.64	1,901.9	2,106.8	10.74	10.24	1,783.3	2,683.8	7.93	7.41	292.7	144.4	7.36	8.14
27	jul-05	2,238.0	1,826.5	9.39	9.60	906.1	1,008.4	11.20	10.73	1,272.7	755.6	8.12	8.05	59.2	62.5	9.05	10.18
28	jul-12	2,304.4	2,504.3	9.53	9.32	1,210.2	1,371.5	11.01	10.23	1,034.0	1,056.8	7.82	8.11	60.1	75.9	8.96	9.79
29	jul-19	2,361.0		9.39		1,127.6		10.88		1,170.0		7.97		63.4		9.29	
30	jul-26	2,680.5		9.30		1,367.1		10.85		1,227.4		7.56		85.9		9.48	
31	ago-02	3,162.6		9.22		1,665.7		10.65		1,392.1		7.61		104.8		7.95	
32	ago-09	1,722.5		9.32		961.5		10.74		717.3		7.42		43.7		9.01	
33	ago-16	2,749.0		8.75		1,244.4		10.77		1,452.0		6.96		52.6		10.15	
34	ago-23	2,010.2		9.31		1,096.6		10.62		871.9		7.59		41.7		10.50	
35	ago-30	3,177.9		9.67		1,791.6		10.74		1,284.3		8.28		102.0		8.43	
36	sep-06	2,226.0		9.27		1,132.4		10.99		1,059.9		7.44		33.7		9.12	
37	sep-13	2,684.7		9.22		1,369.7		10.75		1,278.6		7.60		36.4		8.79	
38	sep-20	2,470.1		9.41		1,344.2		10.66		1,041.5		7.76		84.4		9.86	
39	sep-27	3,712.3		9.35		2,019.2		10.53		1,586.7		7.85		106.5		9.41	
40	oct-04	2,514.2		9.14		1,234.9		10.82		1,249.9		7.50		29.3		8.72	
41	oct-11	2,491.2		9.06		1,262.0		10.75		1,058.2		7.41		171.0		6.85	
42	oct-18	2,490.9		8.67		1,152.7		10.51		1,287.6		7.00		50.6		9.49	
43	oct-25	3,431.5		8.56		1,550.3		10.21		1,803.1		7.10		78.2		9.38	
44	nov-01	2,920.2		9.45		1,777.9		10.56		1,071.6		7.70		70.7		8.17	
45	nov-08	1,841.3		9.38		1,043.6		10.82		769.1		7.46		28.6		8.70	
46	nov-15	2,470.5		8.98		1,250.9		10.48		1,129.9		7.31		89.7		9.19	
47	nov-22	2,665.4		9.21		1,398.3		10.60		1,168.6		7.49		98.5		9.97	
48	nov-29	4,727.0		9.07		2,187.3		10.46		2,405.1		7.85		134.6		8.42	
49	dic-06	2,764.9		9.14		1,458.9		10.52		1,275.2		7.55		30.8		9.23	
50	dic-13	3,935.8		8.70		1,670.3		10.38		2,178.3		7.45		87.2		7.87	
51	dic-20	5,235.3		8.76		2,421.7		10.05		2,700.5		7.62		113.1		8.25	
52	dic-27	4,657.5		8.94		2,234.0		10.14		2,273.8		7.87		149.7		7.11	
53	ene-03																

1/ Incluye leasing financiero

2/ Promedio ponderado por monto de las tasa de los créditos ordinarios, de tesorería y preferenciales. No incluye construcción de vivienda.

3/ Promedio ponderado por monto

Fuente: Formato 088 de la Superintendencia Financiera.

CUADRO 4

Desembolsos y Tasas de Interés Cartera de Consumo y Tarjeta de crédito ¹

Moneda Legal

Semana	Fecha	Consumo ²				Tarjetas de Crédito ³			
		Desembolsos MM\$		Tasa de interés % ⁴		Desembolsos MM\$		Tasa de interés % ⁴	
		2018	2019	2018	2019	2018	2019	2018	2019
1	ene-04	508	539	19.79	19.01	609	580	29.27	27.50
2	ene-11	604	724	19.69	19.16	593	621	29.41	27.32
3	ene-18	866	1,142	19.75	18.76	648	676	29.48	27.13
4	ene-25	1,152	1,452	19.10	18.34	628	647	29.41	26.98
5	feb-01	1,387	1,811	18.67	17.83	659	700	29.27	26.90
6	feb-08	1,083	1,271	19.05	18.65	595	644	29.57	27.34
7	feb-15	1,199	1,420	18.85	18.11	586	629	29.73	27.08
8	feb-22	1,472	1,765	18.55	17.69	610	638	29.57	27.24
9	mar-01	1,674	2,151	18.16	17.26	651	717	29.37	27.28
10	mar-08	1,104	1,252	18.63	18.31	640	683	29.25	26.86
11	mar-15	1,178	1,432	18.56	18.10	633	671	29.24	26.85
12	mar-22	1,258	1,546	18.31	17.63	622	710	29.23	26.59
13	mar-29	1,268	2,052	17.86	16.98	540	690	29.19	26.50
14	abr-05	1,027	1,335	18.79	18.24	728	735	28.95	26.51
15	abr-12	1,178	1,449	18.25	17.98	637	707	28.71	26.61
16	abr-19	1,239	971	18.19	17.87	738	583	28.73	27.01
17	abr-26	1,849	1,755	17.74	17.42	651	742	28.45	26.66
18	may-03	1,323	1,751	17.87	17.18	649	719	28.61	26.60
19	may-10	1,262	1,353	18.13	17.98	681	739	28.33	26.74
20	may-17	1,086	1,596	18.09	17.49	665	861	28.67	24.30
21	may-24	1,639	1,750	17.62	16.90	673	767	28.54	26.53
22	may-31	2,019	2,671	17.41	16.44	677	738	28.78	26.34
23	jun-07	934	1,150	18.25	17.70	657	694	28.57	26.77
24	jun-14	1,019	1,513	18.30	17.41	666	826	28.57	24.80
25	jun-21	1,406	1,666	18.12	17.01	861	855	28.70	25.99
26	jun-28	1,952	2,296	17.34	16.10	712	791	28.48	26.41
27	jul-05	772	1,219	18.59	17.45	682	778	28.54	26.73
28	jul-12	1,092	1,660	18.67	17.17	728	793	28.18	26.42
29	jul-19	1,040		18.54		646		28.06	
30	jul-26	1,599		18.07		714		27.99	
31	ago-02	1,780		17.95		715		27.96	
32	ago-09	971		18.81		668		28.11	
33	ago-16	1,318		18.37		689		27.85	
34	ago-23	1,210		18.15		623		27.91	
35	ago-30	2,071		17.35		675		27.65	
36	sep-06	1,119		18.42		652		27.81	
37	sep-13	1,283		18.00		635		27.63	
38	sep-20	1,427		17.71		680		27.53	
39	sep-27	2,032		17.11		685		27.55	
40	oct-04	1,132		18.23		690		27.55	
41	oct-11	1,327		17.87		700		27.28	
42	oct-18	1,177		17.70		659		27.39	
43	oct-25	1,765		17.16		668		26.85	
44	nov-01	1,946		17.02		693		27.00	
45	nov-08	1,043		18.01		653		27.00	
46	nov-15	1,168		18.00		671		27.10	
47	nov-22	1,628		17.39		898		25.50	
48	nov-29	2,245		16.47		898		27.20	
49	dic-06	1,376		17.64		749		27.17	
50	dic-13	1,463		17.39		734		27.21	
51	dic-20	1,730		17.08		873		27.08	
52	dic-27	1,475		16.78		782		27.45	
53	ene-03								

1/ Incluye leasing financiero.

2/ Incluye créditos en pesos y en UVR.

3/ Promedio ponderado por monto

4/ Corresponde al promedio ponderado por monto de la tasa de los desembolsos en pesos y en UVR. Antes de realizar el promedio ponderado, a la tasa de interés de los créditos en UVR se les sumó la variación anual de la UVR de la respectiva semana.

Fuente: Formato 088 de la Superintendencia Financiera.

CUADRO 5

Desembolsos y Tasas de Interés Cartera de Microcrédito e Hipotecaria¹

Moneda Legal

Semana	Fecha 2019	Microcrédito				Hipotecaria ²							
		Desembolsos MM\$		Tasa de interés % ³		Construcción		Adquisición					
		2018	2019	2018	2019	Desembolsos MM\$	Tasa de interés % ⁴	Desembolsos MM\$	Tasa de interés % ⁴				
					2018	2019	2018	2019	2018	2019	2018	2019	
1	ene-04	46	53	37.38	36.87	23	8	10.84	10.06	110	84	10.72	10.52
2	ene-11	74	78	37.68	38.08	27	16	10.72	10.09	110	131	10.85	10.26
3	ene-18	115	129	37.57	37.39	54	51	10.14	9.34	169	222	10.68	10.35
4	ene-25	129	144	37.18	36.81	76	87	10.05	9.06	208	239	10.78	10.40
5	feb-01	133	161	35.88	35.73	61	60	10.25	9.61	275	354	10.71	10.42
6	feb-08	104	96	37.09	37.92	71	50	9.87	9.42	158	169	10.67	10.46
7	feb-15	115	133	36.80	37.38	98	58	9.87	9.47	198	224	10.80	10.43
8	feb-22	128	139	36.55	37.06	73	68	10.08	9.30	199	246	10.80	10.47
9	mar-01	133	161	35.75	35.90	83	62	10.19	9.44	578	405	10.87	10.38
10	mar-08	100	91	37.27	37.40	70	74	10.00	10.04	238	177	10.80	10.38
11	mar-15	126	131	37.21	37.07	77	55	9.73	9.43	242	241	10.74	10.41
12	mar-22	109	141	36.77	36.48	91	95	10.08	9.33	226	247	10.76	10.47
13	mar-29	118	137	36.21	35.90	94	79	9.74	9.22	323	442	10.77	10.44
14	abr-05	80	107	37.06	36.72	56	42	9.90	9.51	163	175	10.68	10.34
15	abr-12	117	129	37.24	37.42	80	105	9.85	8.91	205	220	10.66	10.34
16	abr-19	128	91	36.79	37.61	74	27	9.87	9.33	226	159	10.67	10.37
17	abr-26	138	116	36.87	36.70	89	141	9.65	8.85	375	274	10.66	10.39
18	may-03	105	121	36.17	35.90	54	58	10.02	9.05	282	360	10.61	10.41
19	may-10	112	106	37.68	37.90	65	60	9.69	9.67	214	188	10.56	10.45
20	may-17	99	126	36.99	37.02	53	68	9.29	9.02	203	262	10.61	10.44
21	may-24	136	138	36.79	36.75	63	59	9.59	9.33	280	287	10.62	10.55
22	may-31	154	183	35.73	35.37	69	76	9.53	9.13	473	552	10.61	10.50
23	jun-07	67	59	37.38	36.43	43	89	9.72	9.79	154	128	10.70	10.57
24	jun-14	97	126	37.12	37.36	46	102	9.61	9.02	197	235	10.68	10.44
25	jun-21	128	135	36.65	36.77	78	48	9.59	9.27	261	266	10.53	10.49
26	jun-28	152	144	36.34	35.73	76	59	9.22	9.22	504	455	10.52	10.52
27	jul-05	71	90	36.58	35.99	26	58	9.50	9.92	129	153	10.60	10.47
28	jul-12	111	120	37.64	37.35	73	77	9.44	9.58	220	221	10.54	10.44
29	jul-19	107		37.13		76		9.19		201		10.61	
30	jul-26	136		36.73		83		9.38		332		10.56	
31	ago-02	129		36.14		68		9.60		382		10.49	
32	ago-09	89		37.38		57		8.90		170		10.55	
33	ago-16	129		37.05		81		9.22		245		10.57	
34	ago-23	106		36.79		110		9.04		217		10.50	
35	ago-30	172		35.69		88		9.33		539		10.46	
36	sep-06	80		37.09		71		9.03		173		10.50	
37	sep-13	123		36.77		71		9.52		239		10.49	
38	sep-20	130		36.53		67		9.50		273		10.48	
39	sep-27	160		35.81		80		8.99		528		10.46	
40	oct-04	99		36.36		77		9.43		189		10.48	
41	oct-11	123		36.85		63		9.40		271		10.42	
42	oct-18	103		36.71		73		8.80		198		10.52	
43	oct-25	136		36.37		75		9.36		283		10.47	
44	nov-01	140		35.48		92		9.26		411		10.42	
45	nov-08	82		37.35		60		9.08		165		10.50	
46	nov-15	108		36.89		74		9.21		193		10.49	
47	nov-22	148		36.77		95		8.86		284		10.49	
48	nov-29	181		36.06		73		9.04		545		10.41	
49	dic-06	93		36.93		55		9.58		199		10.46	
50	dic-13	117		37.65		89		9.27		268		10.42	
51	dic-20	137		37.09		153		9.10		395		10.31	
52	dic-27	104		36.21		122		10.37		487		10.40	
53	ene-03												

1/ Incluye leasing financiero.

2/ Incluye créditos en pesos y en UVR.

3/ Promedio ponderado por monto

4/ Corresponde al promedio ponderado por monto de la tasa de los desembolsos en pesos y en UVR. Antes de realizar el promedio ponderado, a la la tasa de interés de los créditos en UVR se les sumó la variación anual de la UVR de la respectiva semana.

Fuente: Formato 088 de la Superintendencia Financiera.

GRAFICO 1

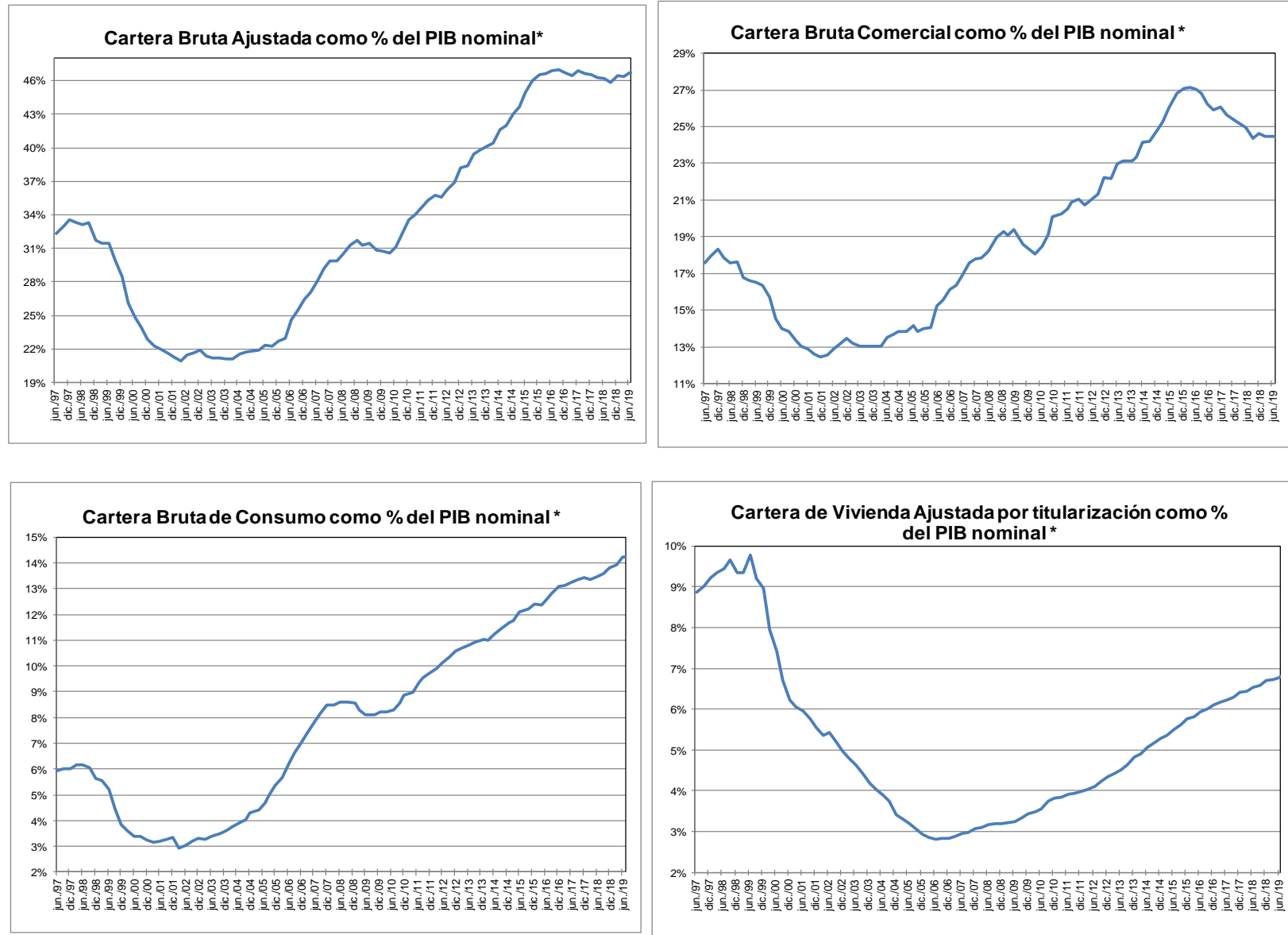

* Corresponde a cartera en moneda total. El PIB se refiere al nominal sin desestacionalizar.

Fuente: A partir de 2002 Formato 281 de la Superintendencia financiera de Colombia y ajustes del BR. Antes balances mensuales. Los datos de julio de 2019 se encuentran hasta el día 12.

El PIB del II trimestre de 2019 corresponde a estimaciones del Banco de la República.

GRAFICO 2
Cartera e Inversiones (brutas) / Total Activos *
(Moneda Total)

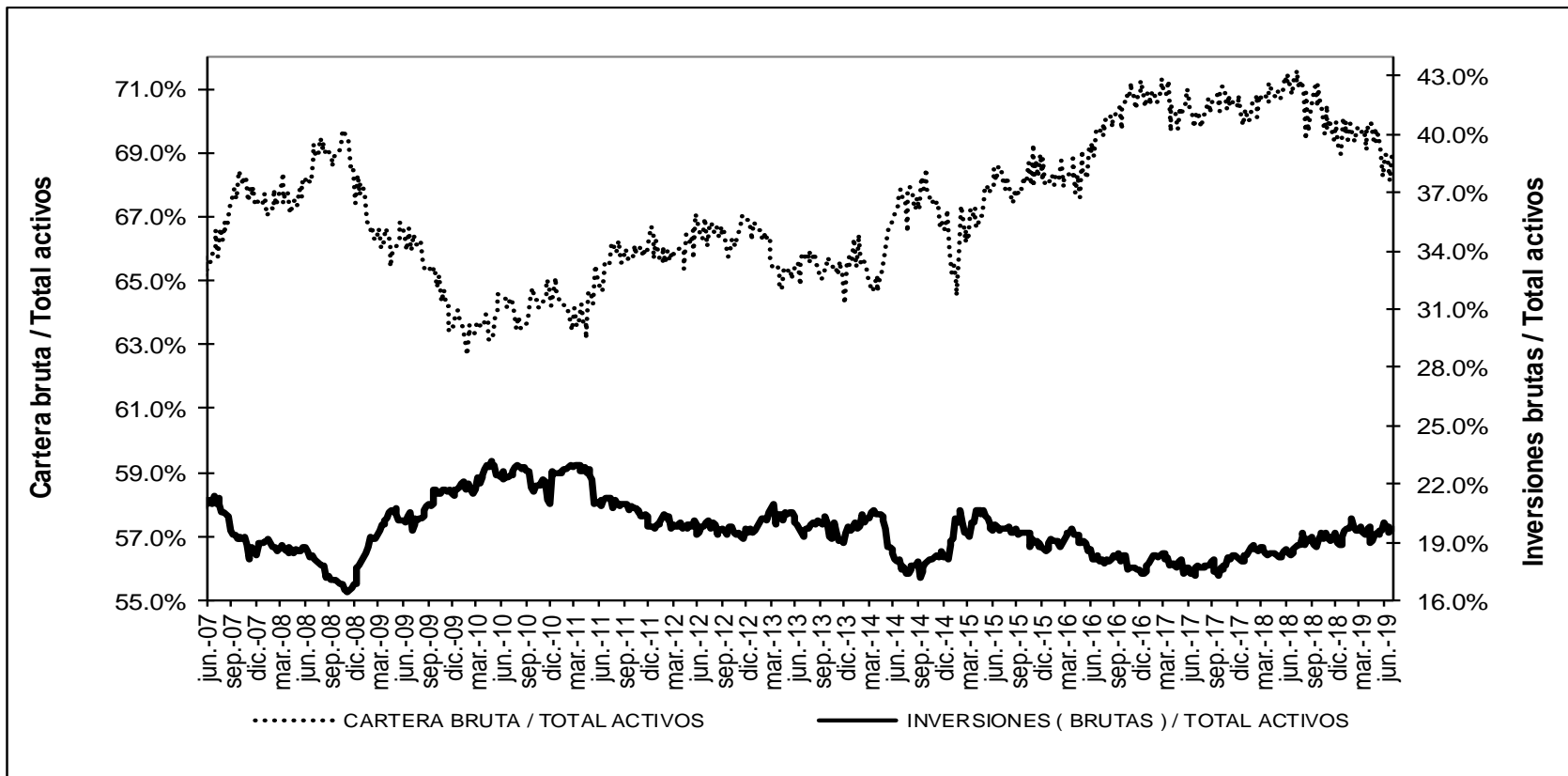

* Sin entidades financieras especiales

Fuente: Banco de la República

ANEXO 4: MERCADO CAMBIARIO¹

Gráfico 1

TRM-Devaluación Año Corrido Anualizada y Año Completo

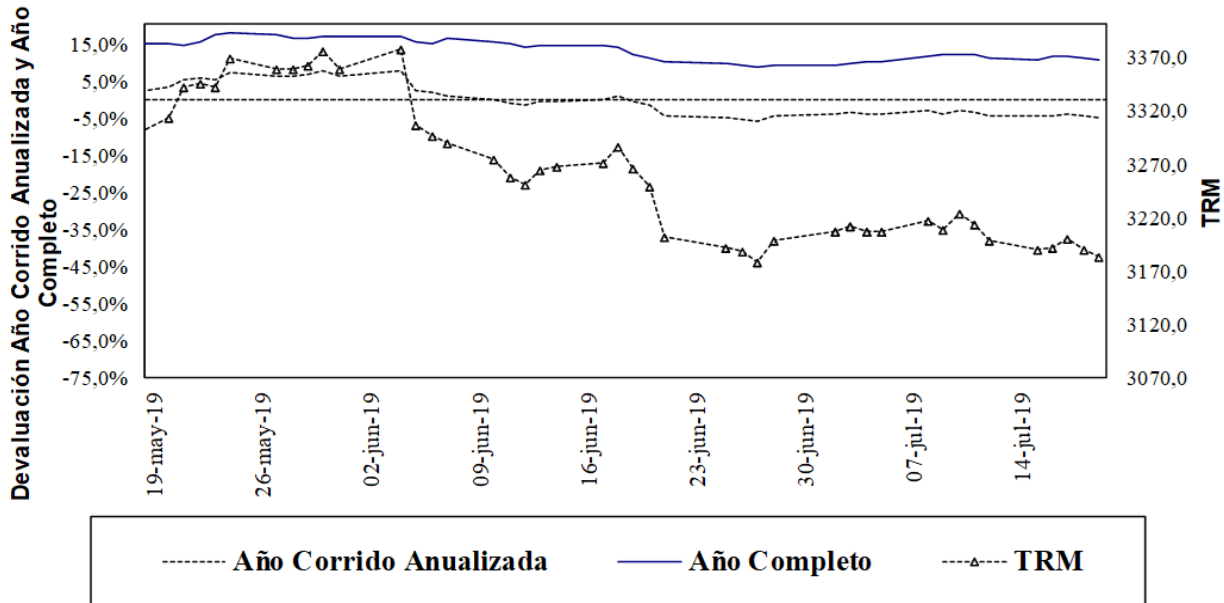

Fuente: Superfinanciera, Banco de la República

Gráfico 2

Indice de Tasa de Cambio Real Promedio
Promedio Total-Ponderaciones según promedios móviles de orden 12

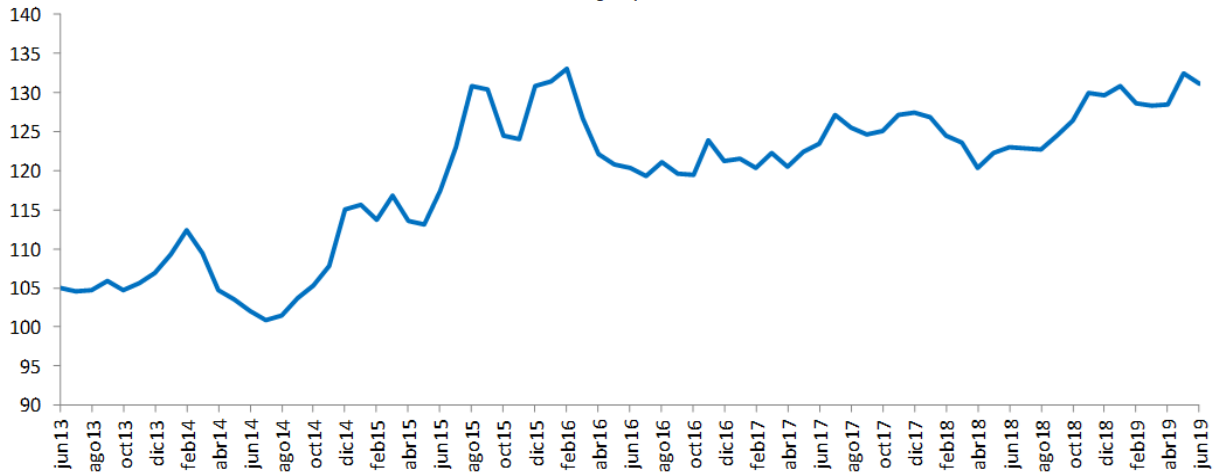

Fuente: Banco de la República

Cuadro 1*

Componentes de la Posición Propia Total Sistema – (Cifras en millones de dólares)

*Información no considerada como pública por tratarse de información preliminar, concordante con lo establecido en el literal k) del artículo 6 de la Ley 1712 de 2014, según el cual “no será considerada información pública aquella información preliminar y no definitiva, propia del proceso deliberatorio de un sujeto obligado en su calidad de tal.”

¹ Las operaciones y posiciones de derivados de los IMC no incluyen las de las sociedades comisionistas de bolsa.

ANEXO 5: MERCADO FORWARD

Cuadro 3

SALDOS DE OPERACIONES FORWARD												
millones de USD	SALDOS DE COMPRA DEL SF CON:				SALDOS DE VENTA DEL SF CON:				SALDOS NETOS DE COMPRA DEL			SALDO COMPRAS NETAS SF
	Fondos Pensiones	Intragrupoy Offshore	Interbancario	Resto	Fondos Pensiones	Intragrupoy Offshore	Interbancario	Resto	Fondos Pensiones	Intragrupoy Offshore	Resto	
18-jun-19	\$ 7,243	\$ 8,862	\$ 11,462	\$ 4,608	\$ 3,813	\$ 13,375	\$ 11,462	\$ 7,040	\$ 3,430	-\$ 4,513	-\$ 2,432	-\$ 3,516
19-jun-19	\$ 7,215	\$ 9,056	\$ 11,499	\$ 4,567	\$ 3,803	\$ 13,443	\$ 11,499	\$ 7,060	\$ 3,412	-\$ 4,386	-\$ 2,493	-\$ 3,467
20-jun-19	\$ 7,066	\$ 8,645	\$ 11,333	\$ 4,529	\$ 3,667	\$ 12,487	\$ 11,082	\$ 7,322	\$ 3,398	-\$ 3,842	-\$ 2,792	-\$ 3,236
21-jun-19	\$ 7,039	\$ 8,934	\$ 10,978	\$ 4,546	\$ 3,684	\$ 12,971	\$ 10,978	\$ 7,313	\$ 3,355	-\$ 4,037	-\$ 2,767	-\$ 3,449
24-jun-19	\$ 7,039	\$ 8,903	\$ 10,978	\$ 4,546	\$ 3,684	\$ 12,971	\$ 10,978	\$ 7,313	\$ 3,355	-\$ 4,068	-\$ 2,767	-\$ 3,480
25-jun-19	\$ 7,079	\$ 9,344	\$ 11,161	\$ 4,583	\$ 3,712	\$ 13,323	\$ 11,161	\$ 7,471	\$ 3,367	-\$ 3,979	-\$ 2,888	-\$ 3,500
26-jun-19	\$ 6,932	\$ 8,584	\$ 10,435	\$ 4,503	\$ 3,719	\$ 12,584	\$ 10,435	\$ 7,467	\$ 3,213	-\$ 4,000	-\$ 2,964	-\$ 3,751
27-jun-19	\$ 6,877	\$ 9,145	\$ 10,522	\$ 4,356	\$ 3,736	\$ 13,059	\$ 10,447	\$ 7,289	\$ 3,140	-\$ 3,915	-\$ 2,933	-\$ 3,707
28-jun-19	\$ 6,801	\$ 9,220	\$ 10,724	\$ 4,365	\$ 3,690	\$ 13,586	\$ 10,724	\$ 7,260	\$ 3,111	-\$ 4,366	-\$ 2,895	-\$ 4,149
02-jul-19	\$ 6,632	\$ 8,965	\$ 10,815	\$ 4,368	\$ 3,624	\$ 13,165	\$ 10,815	\$ 7,297	\$ 3,007	-\$ 4,200	-\$ 2,929	-\$ 4,122
03-jul-19	\$ 6,711	\$ 8,848	\$ 10,677	\$ 4,340	\$ 3,803	\$ 12,882	\$ 10,677	\$ 7,305	\$ 2,908	-\$ 4,034	-\$ 2,965	-\$ 4,091
04-jul-19	\$ 6,726	\$ 8,801	\$ 10,773	\$ 4,345	\$ 3,806	\$ 12,917	\$ 10,773	\$ 7,332	\$ 2,920	-\$ 4,116	-\$ 2,987	-\$ 4,183
05-jul-19	\$ 6,642	\$ 8,545	\$ 10,675	\$ 4,790	\$ 3,859	\$ 12,574	\$ 10,722	\$ 7,781	\$ 2,782	-\$ 4,030	-\$ 2,991	-\$ 4,238
08-jul-19	\$ 6,735	\$ 8,983	\$ 10,631	\$ 4,335	\$ 3,788	\$ 13,120	\$ 10,631	\$ 7,359	\$ 2,947	-\$ 4,138	-\$ 3,024	-\$ 4,215
09-jul-19	\$ 6,935	\$ 9,053	\$ 10,821	\$ 4,391	\$ 3,842	\$ 13,061	\$ 10,821	\$ 7,378	\$ 3,093	-\$ 4,008	-\$ 2,988	-\$ 3,903
10-jul-19	\$ 6,069	\$ 9,232	\$ 10,446	\$ 4,334	\$ 2,888	\$ 13,348	\$ 10,446	\$ 7,363	\$ 3,181	-\$ 4,116	-\$ 3,029	-\$ 3,964
11-jul-19	\$ 6,082	\$ 8,697	\$ 10,132	\$ 4,272	\$ 2,845	\$ 12,718	\$ 10,132	\$ 7,338	\$ 3,238	-\$ 4,021	-\$ 3,066	-\$ 3,849
12-jul-19	\$ 6,139	\$ 7,850	\$ 10,269	\$ 5,855	\$ 2,671	\$ 12,338	\$ 10,386	\$ 8,933	\$ 3,468	-\$ 4,488	-\$ 3,078	-\$ 4,098
15-jul-19	\$ 5,879	\$ 7,915	\$ 10,021	\$ 5,081	\$ 2,701	\$ 11,734	\$ 10,021	\$ 8,516	\$ 3,178	-\$ 3,818	-\$ 3,435	-\$ 4,075
16-jul-19	\$ 5,693	\$ 7,771	\$ 10,231	\$ 5,799	\$ 2,506	\$ 11,460	\$ 10,231	\$ 9,270	\$ 3,187	-\$ 3,688	-\$ 3,472	-\$ 3,973
17-jul-19	\$ 5,672	\$ 7,622	\$ 10,973	\$ 6,122	\$ 2,414	\$ 11,136	\$ 10,973	\$ 9,740	\$ 3,258	-\$ 3,514	-\$ 3,618	-\$ 3,873
18-jul-19	\$ 5,736	\$ 7,148	\$ 10,610	\$ 6,394	\$ 2,479	\$ 10,185	\$ 10,610	\$ 10,237	\$ 3,257	-\$ 3,037	-\$ 3,842	-\$ 3,622

Gráfico 1

SALDOS DE COMPRA Y VENTA DE FORWARDS DE LOS IMC AL RESTO DE AGENTES

(Excluye interbancario, FPC, intragrupo y offshore)



Gráfico 2



Gráfico 3

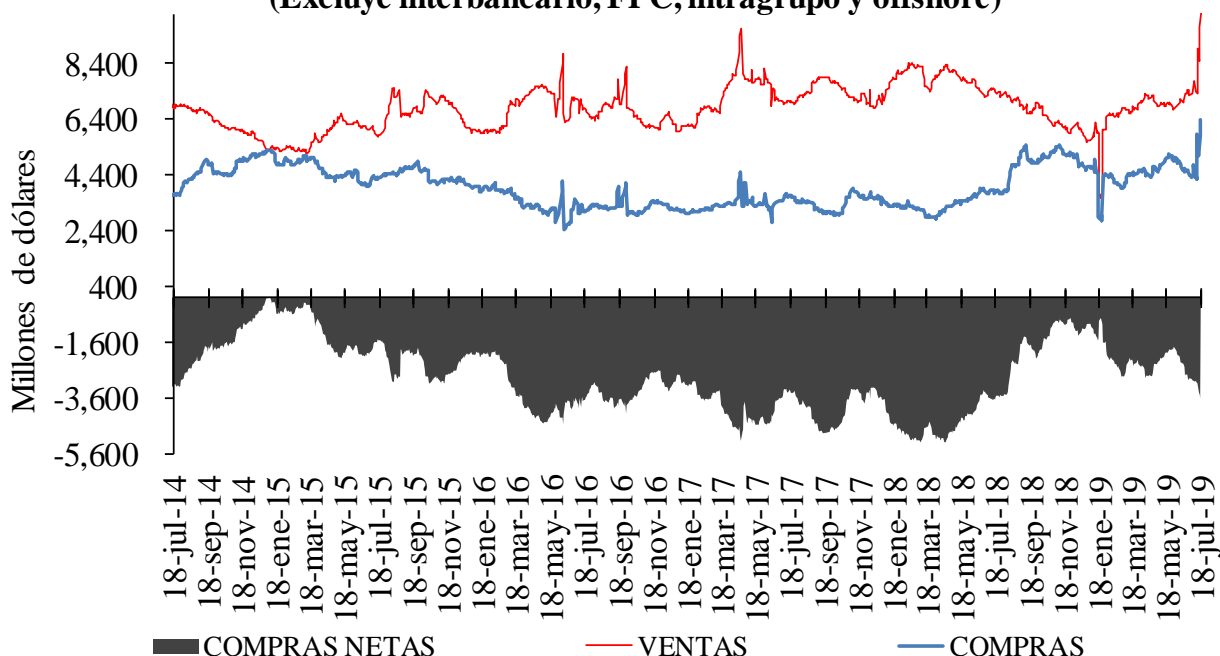

Cuadro 4

Devaluación implícita y tasas de interés

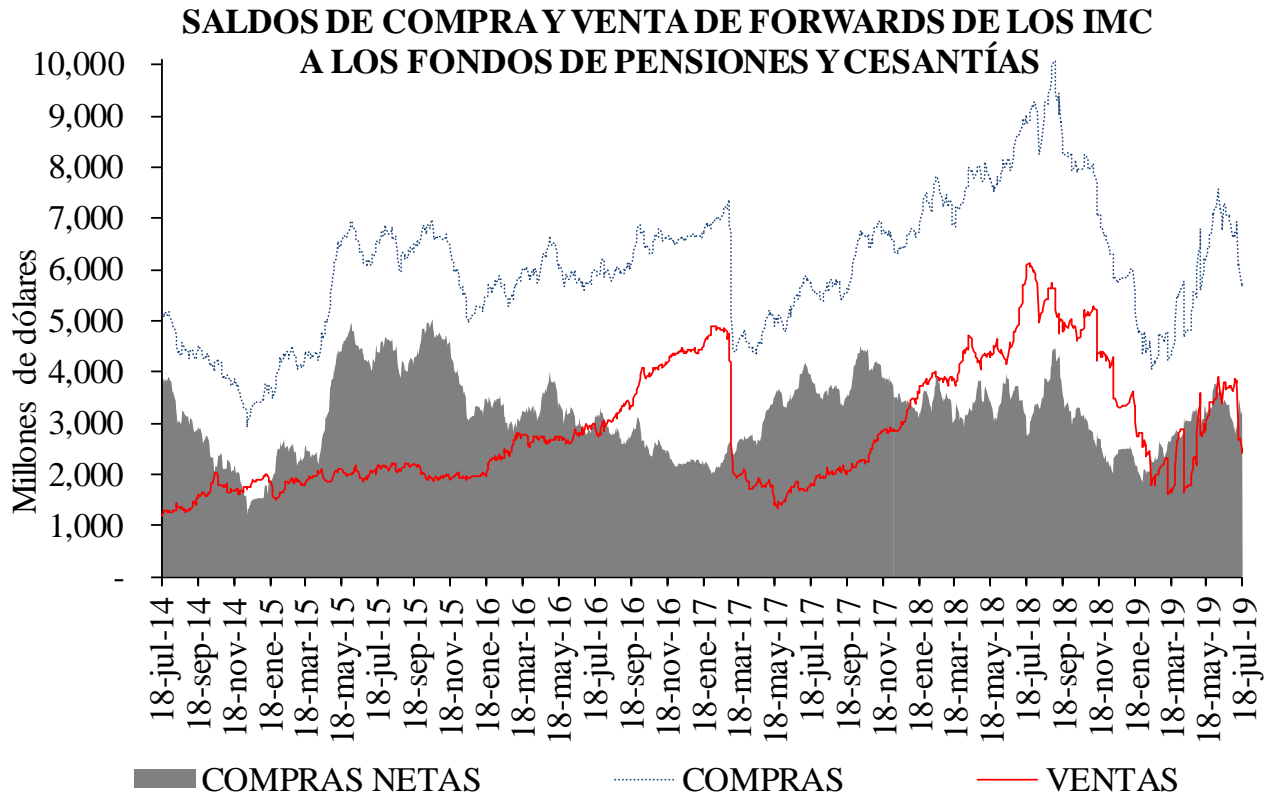
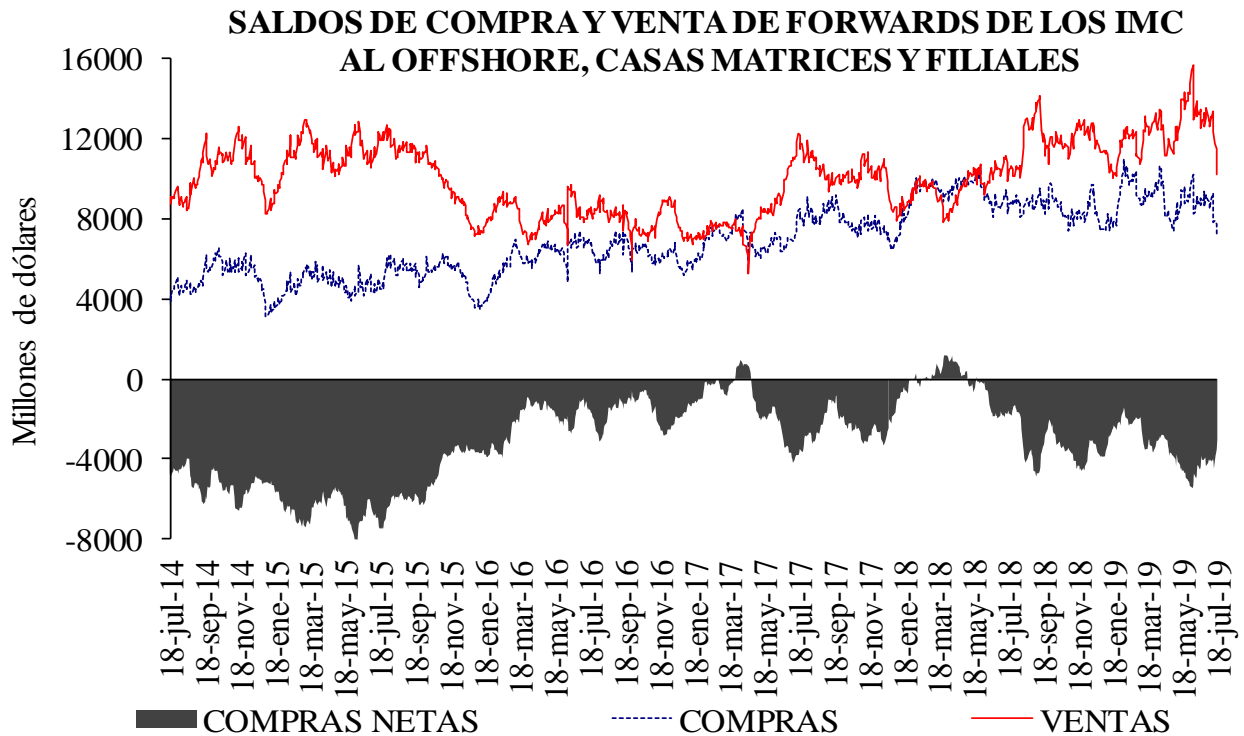
DIFERENCIA DEVIMPAN - DIFERENCIAL TASAS DE INTERÉS *						
	Al resto del real		A Offshore, IG y otros financieros**		A FPC y fiduciarias	
	Compras	Ventas	Compras	Ventas	Compras	Ventas
3-14	-2.59%	2.87%	0.47%	0.79%	1.16%	1.03%
15-35	4.06%	6.30%	4.95%	5.00%	4.97%	5.14%
36-60	0.56%	1.49%	0.70%	1.97%	0.98%	1.13%
61-90	4.69%	5.71%	0.00%	5.48%	5.13%	5.26%
91-180	5.00%	5.60%	4.29%	6.37%	4.77%	5.32%
>180	0.94%	1.34%	1.01%	1.44%	0.00%	2.92%
Total	1.31%	4.48%	2.50%	4.20%	2.43%	3.43%

**IG: Intragruppo

Cuadro 5

Tasas forward promedio y expectativas de tasa de cambio

Tasa promedio de operaciones forward ^{1/}						
Semana de Negociación	Semana de Vencimiento					
	18-jul-19		25-jul-19		01-ago-19	
	No.Obs.	Tasa Prom	No.Obs.	Tasa Prom	No.Obs.	Tasa Prom
11-jul-19	176	3,209.24	117	3,213.36	n.d.	n.d.
18-jul-19	94	3,193.78	179	3,191.98	194	3,192.51

1/ Tasa forward operaciones fecha cumplimiento +/- 5 días a la fecha en cumplimiento.

Cuadro 6

Pronóstico a:	ENCUESTA DE EXPECTATIVAS DEL BR									
	oct-18	nov-18	dic-18	ene-19	feb-19	mar-19	abr-19	may-19	jun-19	jul-19
Fin de mes	\$ 3.033,96	\$ 3.134,36	\$ 3.148,39	\$ 3.135,19	\$ 3.123,86	\$ 3.116,54	\$ 3.100,07	\$ 3.226,87	\$ 3.242,09	\$ 3.202,91
dic-19	\$ 3.018,00	\$ 3.073,08	\$ 3.109,74	\$ 3.134,39	\$ 3.136,15	\$ 3.126,43	\$ 3.113,47	\$ 3.144,08	\$ 3.195,47	\$ 3.189,57
dic-20			\$ 3.065,03	\$ 3.092,71	\$ 3.110,95	\$ 3.111,92	\$ 3.094,32	\$ 3.121,70	\$ 3.148,11	\$ 3.162,25

ANEXO 6: MERCADO DE DEUDA PÚBLICA

Cuadro 1 Colocaciones de títulos TES “B” por subasta

(PESOS)

Fecha de cumplimiento	Fecha de emisión	Fecha de Vencimiento	Plazo	Valor nominal aprobado	Valor costo aprobado	Precio	Tasa de corte	Tasa cupón
16-jul-19	11-jun-19	11-jun-20	364 días	350.000.000.000	336.507.500.000	96,145	4,458	
09-jul-19	11-jun-19	11-jun-20	364 días	350.000.000.000	336.283.500.000	96,081	4,439	
02-jul-19	11-jun-19	11-jun-20	364 días	350.000.000.000	335.989.500.000	95,997	4,443	
25-jun-19	11-jun-19	11-jun-20	364 días	350.000.000.000	335.888.000.000	95,968	4,385	
18-jun-19	11-jun-19	11-jun-20	364 días	350.000.000.000	335.534.500.000	95,867	4,410	
11-jun-19	11-jun-19	11-jun-20	364 días	350.000.000.000	335.296.500.000	95,799	4,398	
19-jul-19	26-nov-17	26-nov-25	8 años/2	51.405.300.000	55.675.538.271	108,307	5,428	6,25
10-jul-19	26-nov-17	26-nov-25	8 años	64.500.000.000	69.886.395.000	108,351	5,394	6,25
05-jul-19	26-nov-17	26-nov-25	8 años/2	57.689.300.000	61.965.230.916	107,412	5,553	6,25
26-jun-19	26-nov-17	26-nov-25	8 años	72.000.000.000	77.466.960.000	107,593	5,493	6,25
21-jun-19	26-nov-17	26-nov-25	8 años/2	183.815.500.000	195.129.344.025	106,155	5,745	6,25
19-jul-19	28-abr-12	28-abr-28	16 años/2	89.971.300.000	92.417.619.647	102,719	5,792	6,00
10-jul-19	28-abr-12	28-abr-28	16 años	181.124.000.000	185.999.858.080	102,692	5,775	6,00
05-jul-19	28-abr-12	28-abr-28	16 años/2	127.795.700.000	129.482.603.240	101,320	5,966	6,00
26-jun-19	28-abr-12	28-abr-28	16 años	159.523.900.000	161.860.925.135	101,465	5,923	6,00
21-jun-19	28-abr-12	28-abr-28	16 años/2	191.837.800.000	191.793.677.306	99,977	6,133	6,00
19-jul-19	18-oct-18	18-oct-34	16 años/2	39.859.800.000	45.896.965.308	115,146	6,241	7,25
10-jul-19	18-oct-18	18-oct-34	16 años	81.812.100.000	94.113.367.356	115,036	6,235	7,25
05-jul-19	18-oct-18	18-oct-34	16 años/2	128.207.500.000	144.529.596.825	112,731	6,452	7,25
26-jun-19	18-oct-18	18-oct-34	16 años	160.000.000.000	180.672.000.000	112,920	6,416	7,25
21-jun-19	18-oct-18	18-oct-34	16 años/2	193.341.400.000	212.855.347.502	110,093	6,691	7,25

(UVR's)

Fecha de cumplimiento	Fecha de emisión	Fecha de Vencimiento	Plazo	Valor nominal aprobado	Valor costo aprobado	Precio	Tasa de corte	Tasa cupón
17-jul-19	23-feb-06	23-feb-23	17 años	121.005.000	135.999.940	112,392	1,714	4,75
12-jul-19	23-feb-06	23-feb-23	17 años/2	0	0		1,729	4,75
03-jul-19	23-feb-06	23-feb-23	17 años	160.076.000	179.999.059	112,446	1,680	4,75
28-jun-19	23-feb-06	23-feb-23	17 años/2	184.431.000	204.985.835	111,145	2,021	4,75
19-jun-19	23-feb-06	23-feb-23	17 años	232.001.000	257.999.032	111,206	1,990	4,75
17-jul-19	17-mar-16	17-mar-27	11 años	313.686.000	335.998.485	107,113	2,430	3,30
12-jul-19	17-mar-16	17-mar-27	11 años/2	0	0		2,413	3,30
03-jul-19	17-mar-16	17-mar-27	11 años	136.182.000	145.999.360	107,209	2,403	3,30
28-jun-19	17-mar-16	17-mar-27	11 años/2	112.656.000	118.978.255	105,612	2,621	3,30
19-jun-19	17-mar-16	17-mar-27	11 años	140.906.000	148.929.188	105,694	2,600	3,30
17-jul-19	25-feb-19	25-feb-37	18 años	181.988.000	199.999.352	109,897	3,119	3,75
12-jul-19	25-feb-19	25-feb-37	18 años/2	0	0		3,126	3,75
03-jul-19	25-feb-19	25-feb-37	18 años	314.840.000	347.199.255	110,278	3,083	3,75
28-jun-19	25-feb-19	25-feb-37	18 años/2	204.103.000	213.969.339	104,834	3,475	3,75
19-jun-19	25-feb-19	25-feb-37	18 años	255.024.000	267.469.171	104,880	3,465	3,75

1/Es segunda vuelta en la que únicamente presentan los Creadores de Mercado que se les haya aprobado en la primera subasta.

2/Colocación no competitiva en la que únicamente presentan los Creadores de Mercado que se les haya aprobado en la primera subasta

Cuadro 2

Mercado Primario

TES DE CORTO PLAZO - OPERACIONES DE TESORERIA (\$m)				
	Subasta	Cancelados	Saldo en Circulación	Participación %
Tes Corto Plazo	10.149.999	6.499.999	10.149.999	53,4%
Cupo en Administración Vigente 2019			19.000.000	
Saldo por Colocar			8.850.002	46,6%

Fuente: Departamento de Fiduciaria y Valores. Datos al 19 de julio de 2019.

Tipo	Denominaciones Originales				Pesos (mm\$)				Part. %
	Subasta	Convenida	Forzosa	Total	Subasta	Convenidas	Forzosa	Total	
Tasa Fija Pesos (millones)	12.929.204	4.808.660	420.080	18.157.944	12.929	4.809	420	18.158	69%
Tasa Variable Pesos (millones)	0	0	0	0	0	0	0	0	0%
UVR (millones)	22.258	7.140,0	0	29.398,0	6.090	1.954	0	8.044	31%
USD (millones)	0	0,0	0	0	0	0	0	0	0%
(1) Total Colocado					19.020	6.762	420	26.202,1	75,0%
Participación Porcentual					73%	26%	2%		
(2) Cupo de Administración para año 2019								34.940	100,0%
Saldo por Colocar (2) - (1)								8.738	25,0%

Fuente: Departamento de Fiduciaria y Valores.

Datos al 19 de julio de 2019.

Cuadro 3

Proyección de vencimientos de TES denominados en pesos					
TES EN PESOS (miles de millones de pesos)	CONCEPTO	TOTAL SEMANA	SECTOR FINANCIERO (1)	FOGAFIN	OTROS
SEMANA DEL 21 DE JULIO AL 27 DE JULIO	CAPITAL	\$ -	\$ -	\$ -	\$ -
	INTERESES (2)	\$ 4.296,18	\$ 619,98	\$ 136,38	\$ 3.539,82
SEMANA DEL 28 DE JULIO AL 3 DE AGOSTO	CAPITAL	\$ -	\$ -	\$ -	\$ -
	INTERESES (2)	\$ -	\$ -	\$ -	\$ -
SEMANA DEL 4 DE AGOSTO AL 10 DE AGOSTO	CAPITAL	\$ -	\$ -	\$ -	\$ -
	INTERESES (2)	\$ -	\$ -	\$ -	\$ -
SEMANA DEL 11 DE AGOSTO AL 17 DE AGOSTO	CAPITAL	\$ -	\$ -	\$ -	\$ -
	INTERESES (2)	\$ -	\$ -	\$ -	\$ -
SEMANA DEL 18 DE AGOSTO AL 24 DE AGOSTO	CAPITAL	\$ -	\$ -	\$ -	\$ -
	INTERESES (2)	\$ -	\$ -	\$ -	\$ -

Fuente: Departamento de Fiduciaria y Valores

(1) Incluye Bancos, CF, CFC, CAV, Fiduciarias, Fondos de Pensiones Privados y Comisionistas de Bolsa

(2) Incluye Cupones e Intereses

Gráfico 1

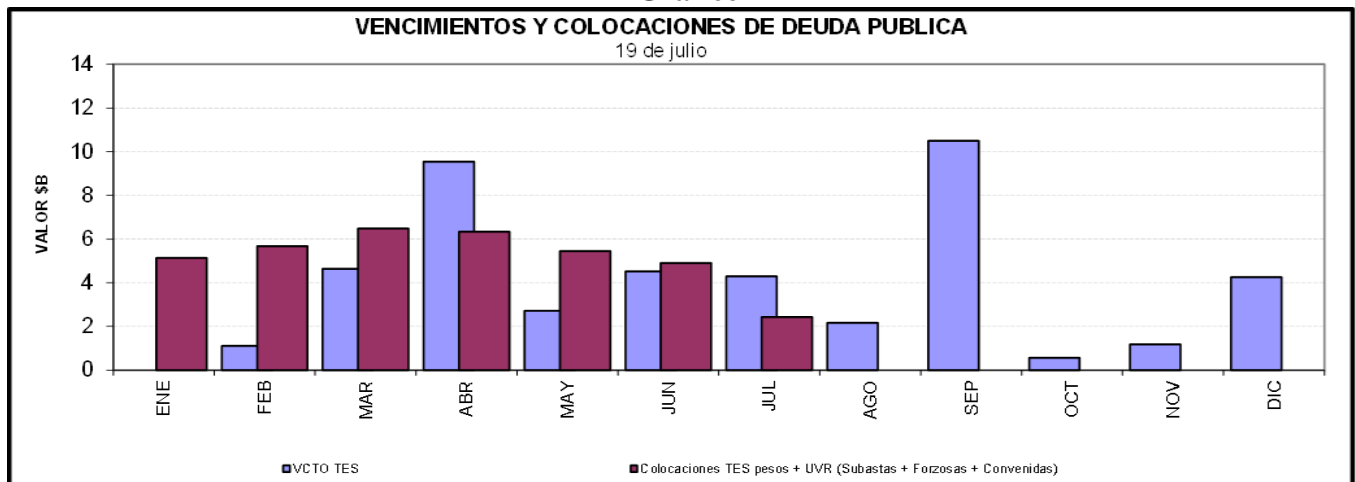

Cuadro 4
Saldos de deuda pública y Tenedores

Denominación	Plazo	Vencimiento				TOTAL	
		Vence 2019		Vence después		Saldo en Circulación (\$mm)	Participación
		Saldo en Circulación (\$mm)	Participación	Saldo en Circulación (\$mm)	Participación		
PESOS	<365 Días	\$ 13'010.8	4.1%	\$ 6'650.0	2.1%	\$ 19'660.8	6.2%
	1	\$ -	0.0%	\$ 14'610.8	4.6%	\$ 14'610.8	4.6%
	2	\$ -	0.0%	\$ 33'484.9	10.5%	\$ 33'484.9	10.5%
	5	\$ -	0.0%	\$ 26'890.0	8.4%	\$ 26'890.0	8.4%
	6	\$ -	0.0%	\$ 19'049.5	6.0%	\$ 19'049.5	6.0%
	7	\$ -	0.0%	\$ 28'779.0	9.0%	\$ 28'779.0	9.0%
	8	\$ -	0.0%	\$ 29'093.5	9.1%	\$ 29'093.5	9.1%
	11	\$ -	0.0%	\$ 17'395.5	5.5%	\$ 17'395.5	5.5%
	12	\$ -	0.0%	\$ 18'114.0	5.7%	\$ 18'114.0	5.7%
	15	\$ -	0.0%	\$ 8'015.3	2.5%	\$ 8'015.3	2.5%
	Total	\$ 13'010.8	4.1%	\$ 202'082.5	63.4%	\$ 215'093.3	67.5%
UVR	1	\$ -	0.0%	\$ -	0.0%	\$ -	0.0%
	3	\$ -	0.0%	\$ 27'755.6	8.7%	\$ 27'755.6	8.7%
	5	\$ -	0.0%	\$ 10'526.1	3.3%	\$ 10'526.1	3.3%
	7	\$ -	0.0%	\$ 13'147.3	4.1%	\$ 13'147.3	4.1%
	13	\$ -	0.0%	\$ 10'022.2	3.1%	\$ 10'022.2	3.1%
	15	\$ -	0.0%	\$ 15'128.9	4.8%	\$ 15'128.9	4.8%
	17	\$ -	0.0%	\$ 3'401.6	1.1%	\$ 3'401.6	1.1%
	29	\$ -	0.0%	\$ 3'127.5	1.0%	\$ 3'127.5	1.0%
	Total	\$ -	0.0%	\$ 103'679.0	32.5%	\$ 103'679.0	32.5%
Total	\$ 13'010.8	4.1%	\$ 305'761.4	95.9%	\$ 318'772.2	100.0%	

* Datos actualizados al 19 jul 2019

Fuente: Banco de la República

Cuadro 7

Montos Negociados Mercado Secundario TES

Miles de millones de pesos

	SEN					MEC				
	TF	DOL	IPC	UVR	Total	TF	DOL	IPC	UVR	Total
Promedio Diario										
Semana Actual	1.626,00	0,00	0,00	1,44	1.627,44	1.844,07	0,00	0,00	1,87	1.845,94
Semana Anterior	2.123,00	0,00	0,00	1,12	2.124,12	1.801,94	0,00	0,00	0,70	1.802,64
Diferencia	-497,00	0,00	0,00	0,32	-496,68	42,13	0,00	0,00	1,17	43,29
Trimestre Anterior	2.273,50	0,00	0,00	1,65	2.275,15	2.441,00	0,00	0,00	1,95	2.442,94
Diferencia	-647,50	0,00	0,00	-0,21	-647,71	-596,93	0,00	0,00	-0,08	-597,01

Fuente: BVC. Datos al 19 de julio del 2019

Gráfico 2
Curvas UVR Spot
12 jul 2019 y 19 jul 2019

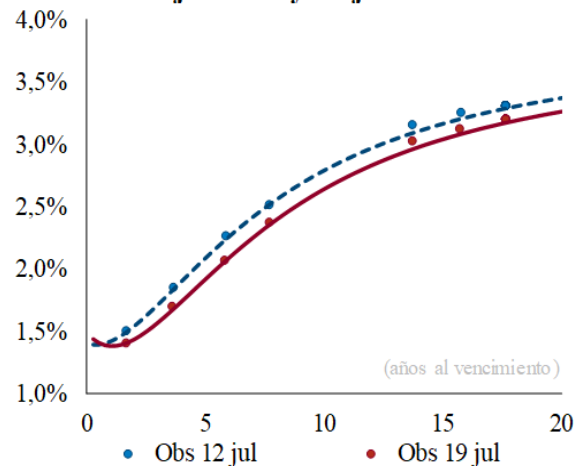

Cambios en la curva por plazo			
2 años	3 años	5 años	10 años
-11	-14	-17	-15

Cifras en puntos básicos

Fuente: SEN y MEC. Cálculos: Desarrollo de Mercados
* Las curvas se calcularon mediante la metodología de Nelson & Siegel

Cuadro 8
Expectativas de inflación

Plazo	Inflación Anual /1	DTF /1	TES TF - TES UVR /2				
			Semana Actual 19-jul	Semana Anterior 12-jul	Diferencia pbs.	Trimestre Anterior 28-jun	Diferencia pbs.
3 Meses	3,38%	4,61%	2,82%	2,79%	3,08	2,82%	-0,24
6 Meses	3,44%	4,65%	2,88%	2,85%	2,96	2,88%	-0,04
9 Meses	3,49%	4,73%	2,93%	2,90%	3,02	2,93%	0,42
12 Meses	3,49%	4,70%	2,98%	2,95%	3,20	2,97%	1,23

/1 Según encuesta trimestral de expectativas de Abril del 2019

/2 Diferencia en Curva Spot

/3 Fuente: Banco de la República

Cuadro 9
Bonos República de Colombia

BONOS EN DOLARES	feb-20	jul-21	mar-23	feb-24	may-24	ene-26	abr-27	mar-29	sep-37	ene-41	feb-44	sep-45	may-49
Spread Actual	70	76	92	107	117	125	129	133	212	202	192	184	177
Spread Semana Anterior	86	79	90	105	116	121	128	131	208	197	188	180	173
Diferencia Semana Anterior	-16	-3	3	2	1	3	1	3	4	5	4	5	4
Precio Actual	105	103	100	105	123	108	104	109	137	124	119	110	114
Precio Semana Anterior	105	103	100	105	123	108	104	109	137	124	118	110	114
Diferencia Semana Anterior	-7	7	6	13	11	13	33	32	34	32	40	34	42
Rendimiento Actual	2,6	2,6	2,7	2,9	3,0	3,2	3,3	3,4	4,4	4,4	4,4	4,3	4,4
Rendimiento Semana Anterior	2,7	2,6	2,7	2,9	3,0	3,2	3,3	3,4	4,4	4,4	4,4	4,3	4,4
Diferencia Semana Anterior	-1,62	-0,54	-0,16	-0,33	-0,39	-0,24	-0,49	-0,39	-0,24	-0,21	-0,24	-0,21	-0,23

Spread en p.b.

Fuente: Min hacienda

ANEXO 7: MERCADO DE RENTA VARIABLE

Cuadro 1

Comportamiento de la Bolsa de Valores de Colombia			
	Volumen Transado*	COLCAP	Variación (%)**
15-jul	132,347	1.605,01	-0,01%
16-jul	154,314	1.619,62	0,90%
17-jul	112,452	1.607,23	0,13%
18-jul	108,327	1.586,96	-1,13%
19-jul	81,811	1.600,39	-0,30%

* Millones de pesos

**Variación respecto último dato semana anterior

Fuente: BVC.

ANEXO 8: MERCADOS INTERNACIONALES

Gráfico 1
INDICE VIX (Promedio móvil 5 días)

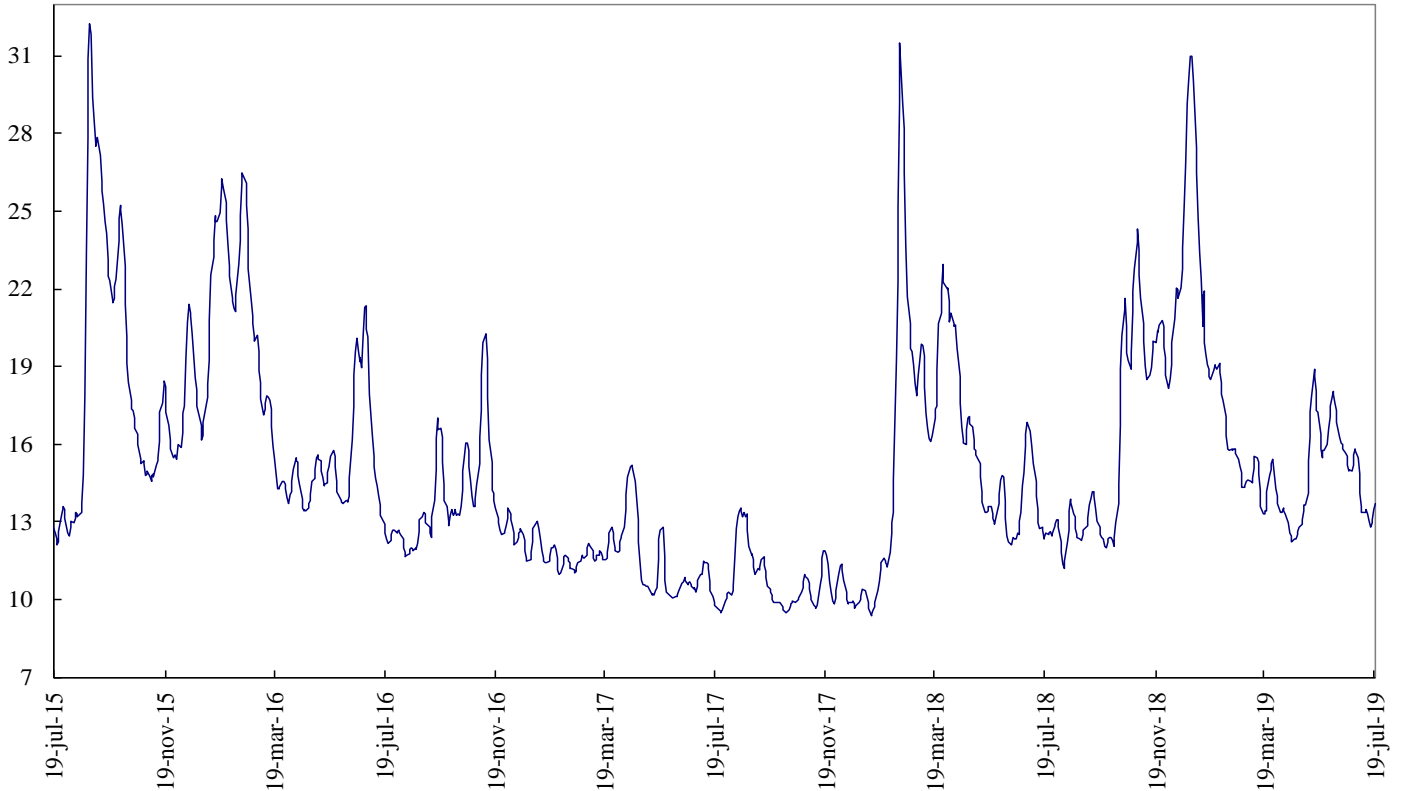

Fuente: Bloomberg

ANEXO 9: FLUJOS CAMBIARIOS

Gráfico 1. Flujo de Divisas de la Balanza Comercial
Flujos Mensuales (Millones de Dólares)

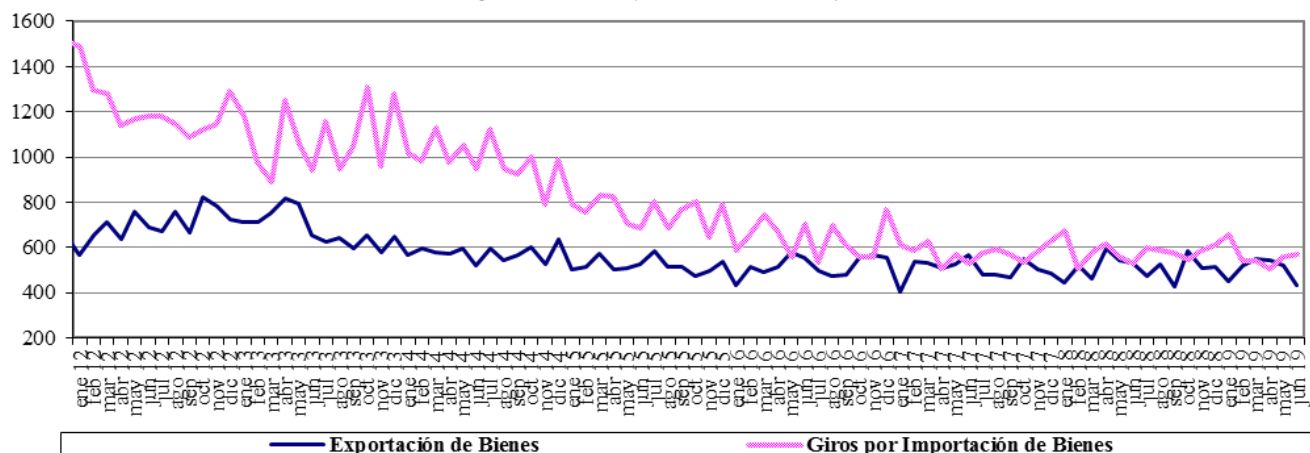

Fuente : Balanza Cambiaria - Banco de la República

Gráfico 2. Giros financieros netos
Flujos Mensuales (Millones de Dólares)

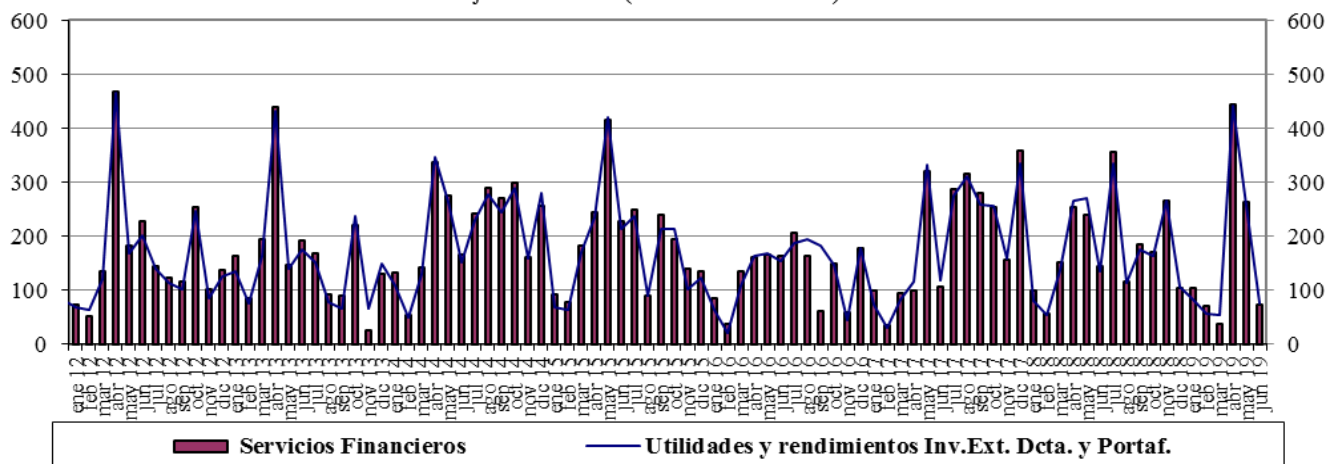

Fuente : Balanza Cambiaria - Banco de la República

Gráfico 3. Ingresos Netos por Transferencias, Donaciones y Remesas de Trabajadores
Flujos Mensuales (Millones de Dólares)

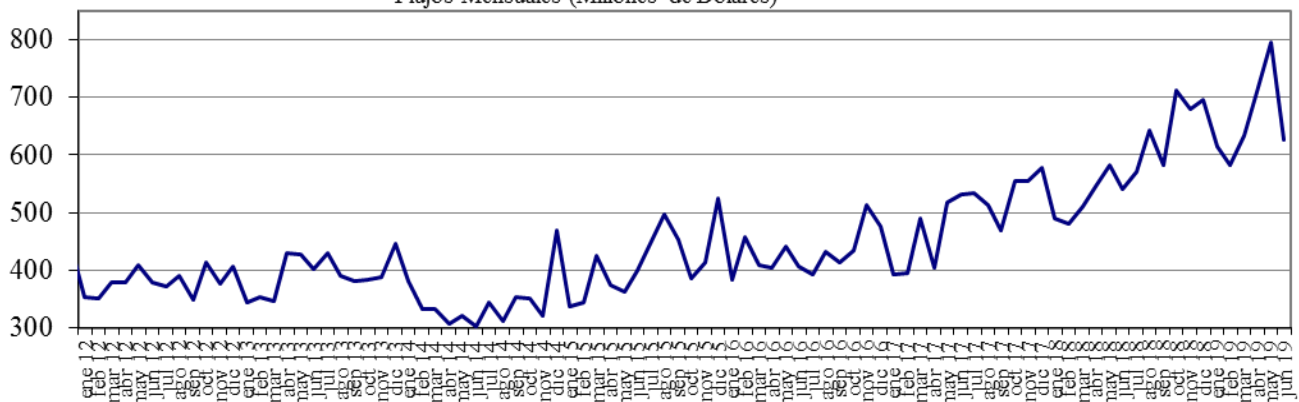

Fuente : Balanza Cambiaria - Banco de la República

Gráfico 4. Endeudamiento Neto del Sector Privado
Flujos Mensuales (Millones de Dólares)

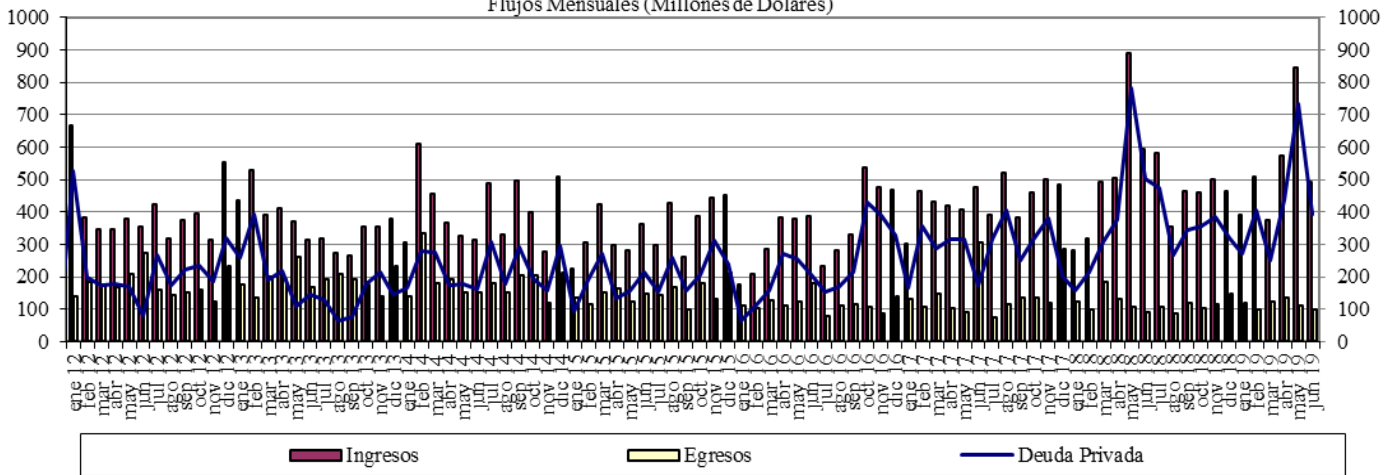

Fuente : Balanza Cambiaria - Banco de la República

Gráfico 5. Giro de Divisas por Pago de Deuda Privada
Flujos Mensuales (Millones de Dólares)

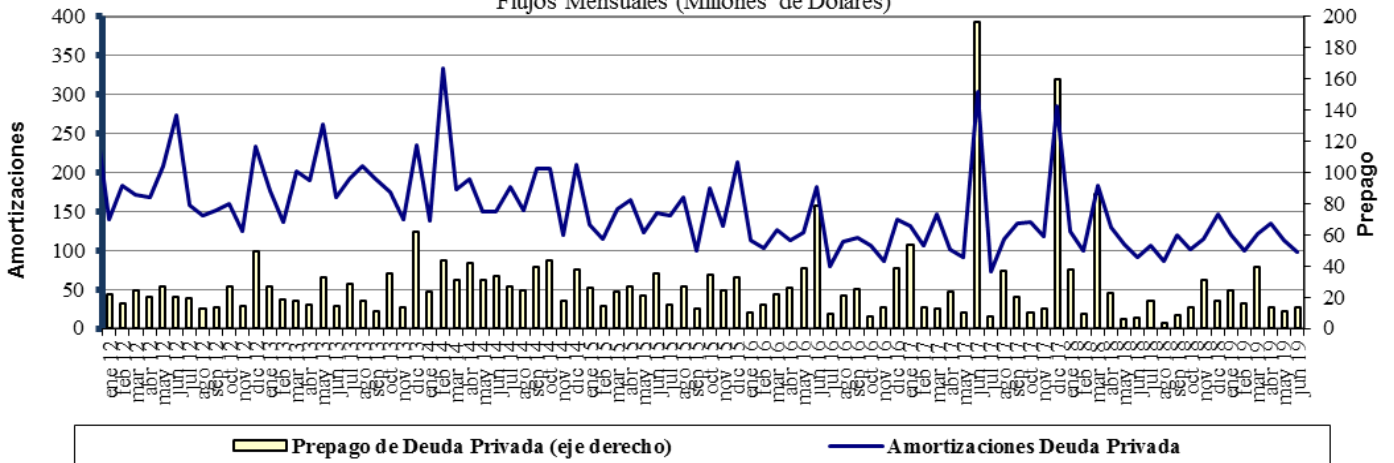

Fuente : Balanza Cambiaria - Banco de la República

ANEXO 10: FUENTES DE LA BASE MONETARIA E INTERVENCIÓN EN EL MERCADO CAMBIARIO

Cuadro 1
Fuentes de la Base Monetaria

Miles de millones de pesos

Variación Anual ^{1/}

Concepto	dic-17	ene-18	feb-18	mar-18	abr-18	may-18	jun-18	jul-18	ago-18	sep-18	oct-18	nov-18	dic-18	ene-19	feb-19	mar-19	abr-19	may-19	jun-19
I. Gobierno	1.339	-2.390	34	1.165	467	1.086	-447	-235	3.565	6.523	10.032	6.228	6.397	-448	-7.046	-10.887	-6.513	-10.122	-13.569
Traslado utilidades en pesos	407	407	407	761	761	761	761	761	761	761	761	761	761	761	761	2.015	2.015	2.015	2.015
Depósitos en el Banco de la República	932	-2.797	-373	404	-294	325	-1.208	-996	2.804	5.762	9.271	5.467	5.636	-1.209	-7.807	-12.903	-8.529	-12.138	-15.584
Depósitos remunerados de control monetario	0	0	0	0	0	0	0	0	0	0	0	0	0	0	0	0	0	0	0
II. TES Regulación	2.821	2.821	2.821	3.094	3.059	2.641	2.932	2.943	2.929	-73	-5.115	-5.020	-5.234	-5.255	-3.697	-2.272	-2.298	-2.322	-448
Compras definitivas	3.899	3.899	3.899	3.899	3.899	3.400	3.658	3.734	3.734	735	735	735	735	735	2.297	3.735	3.735	3.735	5.610
Ventas definitivas	0	0	0	0	0	0	0	0	0	0	-5.054	-5.054	-5.054	-5.054	-5.054	-5.054	-5.054	-5.054	-5.054
Vencimiento	-1.078	-1.078	-1.078	-806	-840	-759	-726	-791	-805	-808	-796	-701	-915	-936	-939	-953	-978	-1.003	-1.003
III. OPERACIONES DE LIQUIDEZ BR	-1.835	4.438	739	-1.745	785	-228	872	2.737	-1.880	-2.904	-864	2.733	5.164	7.655	8.044	9.081	3.182	11.676	15.781
Expansión ^{2/}	-1.640	3.793	526	-1.845	824	-199	887	2.911	-1.859	-2.862	-656	2.299	4.954	7.896	7.936	9.125	3.274	11.649	16.154
Contracción	-195	645	213	100	-39	-29	-15	-174	-21	-42	-208	434	210	-241	108	-43	-93	27	-373
IV. Divisas ^{3/}	0	0	0	0	0	0	0	0	0	0	1	1	1.279	2.559	6.917	7.970	9.028	9.028	9.028
Opciones put para control de volatilidad	0	0	0	0	0	0	0	0	0	0	0	0	0	0	0	0	0	0	0
Opciones call para desacumulación de reservas	0	0	0	0	0	0	0	0	0	0	0	0	0	0	0	0	0	0	0
Opciones put para acumulación de reservas	0	0	0	0	0	0	0	0	0	0	1	1	1.279	2.559	3.802	4.854	5.913	5.913	5.913
Subasta de compra directa	0	0	0	0	0	0	0	0	0	0	0	0	0	0	0	0	0	0	0
Subasta de venta directa	0	0	0	0	0	0	0	0	0	0	0	0	0	0	0	0	0	0	0
Intervención discrecional	0	0	0	0	0	0	0	0	0	0	0	0	0	0	0	0	0	0	0
Venta de divisas al Gobierno	0	0	0	0	0	0	0	0	0	0	0	0	0	0	0	0	0	0	0
Compra de divisas al Gobierno	0	0	0	0	0	0	0	0	0	0	0	0	0	0	3.116	3.116	3.116	3.116	3.116
V. Otros ^{4/}	1.888	1.774	1.752	1.784	1.796	607	1.621	1.472	1.514	1.478	1.670	1.544	1.664	1.589	1.559	1.425	1.558	2.762	1.631
Variación total de la Base	4.213	6.643	5.346	4.297	6.107	4.106	4.978	6.917	6.128	5.024	5.723	5.486	9.270	6.100	5.777	5.316	4.957	11.021	12.423
Saldo Base Monetaria	88.811	84.730	83.580	84.456	83.208	82.068	83.076	85.210	85.285	84.388	83.350	86.695	98.081	90.830	89.357	89.772	88.165	93.088	95.499

1/ Estas cifras corresponden al cierre del mes calendario

2/ Incluye repos a un día, *overnight* y a mediano plazo.

3/ No se incluyen las operaciones con organismos internacionales.

4/ Dentro del rubro "Otros" se incluye el efecto monetario del PyG del BR.

Fuente: Banco de la República

Cuadro 2
Operaciones de Compra - Venta de Divisas del Banco de la República
(Millones de Dólares)

Concepto	2017	2018				2019							
	Acumulado Ene - Dic	TRIM I.	TRIM II.	TRIM III.	TRIM IV.	Acumulado Ene - Dic	Ene	Feb	Mar	Abr	May	Jun	Acumulado Ene - Jun
Compras	0.0	0.0	0.0	0.0	400.3	400.3	400.0	1,400.0	339.6	338.5	0.0	0.0	2,478.1
Opciones Put	0.0	0.0	0.0	0.0	400.3	400.3	400.0	400.0	339.6	338.5	0.0	0.0	1,478.1
Para Acumulación Reservas Internacionales	0.0	0.0	0.0	0.0	400.3	400.3	400.0	400.0	339.6	338.5	0.0	0.0	1,478.1
Para Control de Volatilidad	0.0	0.0	0.0	0.0	0.0	0.0	0.0	0.0	0.0	0.0	0.0	0.0	0.0
Subastas de Compra Directa	0.0	0.0	0.0	0.0	0.0	0.0	0.0	0.0	0.0	0.0	0.0	0.0	0.0
Intervención Discrecional	0.0	0.0	0.0	0.0	0.0	0.0	0.0	0.0	0.0	0.0	0.0	0.0	0.0
Gobierno Nacional	0.0	0.0	0.0	0.0	0.0	0.0	0.0	1,000.0	0.0	0.0	0.0	0.0	1,000.0
Ventas	0.0	0.0	0.0	0.0	0.0	0.0	0.0	0.0	0.0	0.0	0.0	0.0	0.0
Opciones Call	0.0	0.0	0.0	0.0	0.0	0.0	0.0	0.0	0.0	0.0	0.0	0.0	0.0
Para Desacumulación Reservas Internacionales	0.0	0.0	0.0	0.0	0.0	0.0	0.0	0.0	0.0	0.0	0.0	0.0	0.0
Para el Control de la Volatilidad	0.0	0.0	0.0	0.0	0.0	0.0	0.0	0.0	0.0	0.0	0.0	0.0	0.0
Gobierno Nacional	0.0	0.0	0.0	0.0	0.0	0.0	0.0	0.0	0.0	0.0	0.0	0.0	0.0
Compras Netas	0.0	0.0	0.0	0.0	400.3	400.3	400.0	1,400.0	339.6	338.5	0.0	0.0	2,478.1

Fuente: Banco de la República

ANEXO 11: COMPOSICIÓN DE LAS RESERVAS INTERNACIONALES

Cuadro 1. COMPOSICIÓN DE LAS RESERVAS INTERNACIONALES *
2018-2019

Descripción	(Millones de US\$)							
	31-dic-18		28-jun-19		19-jul-19**		Variación	
	Valor	Part. % en las Reservas Brutas	Valor	Part. % en las Reservas Brutas	Valor	Part. % en las Reservas Brutas	Mensual corrido	Año corrido
1. RESERVAS BRUTAS	48,401	100.00%	52,449	100.00%	52,462	100.00%	13	4,061
Efectivo en caja	2	0.00%	1	0.00%	1	0.00%	0	0
Depósitos a la orden	193	0.40%	191	0.36%	191	0.36%	-1	-3
Inversiones	44,526	91.99%	48,153	91.81%	49,467	94.29%	1,314	4,941
-Portafolio directo	32,207	66.54%	33,874	64.58%	35,193	67.08%	1,319	2,987
-Portafolio en administración	12,320	25.45%	14,279	27.22%	14,273	27.21%	-5	1,954
Valores por cobrar venta de inversiones	1,353	2.79%	1,343	2.56%	12	0.02%	-1,331	-1,341
Oro	529	1.09%	859	1.64%	868	1.65%	9	339
-En caja	0	0.00%	0	0.00%	0	0.00%		
-En custodia	529	1.09%	859	1.64%	868	1.65%	9	339
Fondo Monetario Internacional	1,274	2.63%	1,361	2.60%	1,384	2.64%	22	110
-DEGs	914	1.89%	888	1.69%	883	1.68%	-4	-31
-Posición de reserva	360	0.74%	474	0.90%	500	0.95%	27	141
Fondo Latinoamericano de Reservas	525	1.08%	540	1.03%	540	1.03%	0	16
-Aportes	505	1.04%	520	0.99%	520	0.99%	0	16
-Pesos Andinos	20	0.04%	20	0.04%	20	0.04%	0	0
Convenios Internacionales	0	0.00%	0	0.00%	0	0.00%	0	0
2. PASIVOS DE CORTO PLAZO (a)	9	0.02%	5	0.01%	5	0.01%	0	-4
Convenios internacionales	0	0.00%	0	0.00%	0	0.00%	0	0
Bancos del Exterior	0	0.00%	0	0.00%	0	0.00%	0	0
Fondo Latinoamericano de Reservas FLAR	0	0.00%	0	0.00%	0	0.00%	0	0
Valores por pagar compra inversiones	0	0.00%	0	0.00%	0	0.00%	0	0
Dptos. Por Invs. Ext. De Portafolio Dcto. 4814 de 2007.	0	0.00%	0	0.00%	0	0.00%	0	0
Intereses causados de los pasivos	9	0.02%	5	0.01%	5	0.01%	0	-4
3. RESERVAS NETAS (1 menos 2)	48,393	99.98%	52,444	99.99%	52,458	99.99%	13	4,065

* Reservas Internacionales a precios de mercado. Incluye causaciones y valuaciones.

** A partir del 4 de junio de 2019 los recursos en dólares del Gobierno en el Banco de la República se registran en cuentas diferentes a las de las reservas internacionales. Cifras provisionales.

Fuente: Banco de la República