

Semana 17

INFORME DE MERCADOS FINANCIEROS

26 de abril de 2023

Este es un documento de trabajo informativo. Su contenido no compromete al Banco de la República ni a su Junta Directiva.

Únicamente incluye las operaciones de los establecimientos de crédito en Colombia para agregados monetarios y crediticios. Por tanto no se tienen en cuenta las operaciones de sus sucursales en el exterior.

Contenido

1. COMPORTAMIENTO DE LAS TASAS DE INTERÉS	4
A. RESUMEN	4
B. TASAS DE INTERÉS DEL MERCADO MONETARIO Y TASAS OIS	5
C. TASAS DE INTERÉS PASIVAS.....	5
D. TASAS DE INTERÉS ACTIVAS	6
E. TASAS DE INTERÉS REALES	7
F. TASA PONDERADA DE CAPTACIÓN Y TASA DE COLOCACIÓN TOTAL.....	8
G. TASAS DE INTERÉS DE DEUDA PÚBLICA	8
2. MARGEN DE INTERMEDIACIÓN Y SPREADS.....	9
3. LIQUIDEZ PRIMARIA	15
4. DEPÓSITOS Y AGREGADOS MONETARIOS	17
5. CARTERA.....	20
6. INVERSIONES	24
A. INVERSIONES DE LOS ESTABLECIMIENTOS DE CRÉDITO	24
8. ACTIVOS EXTERNOS	25
A. RESERVAS INTERNACIONALES	25
9. ENDEUDAMIENTO EXTERNO DE LOS ESTABLECIMIENTOS DE CRÉDITO	26
A. ENDEUDAMIENTO EXTERNO DE LOS ESTABLECIMIENTOS DE CRÉDITO – SALDO POR PLAZOS.....	26
10. MERCADOS FINANCIEROS INTERNACIONALES	27
B. TASAS DE INTERÉS DE BANCOS CENTRALES	28
C. INFLACIÓN OBSERVADA Y SUS EXPECTATIVAS.....	29
D. PRINCIPALES TASAS DE LOS MERCADOS MONETARIOS INTERNACIONALES	29
E. INDICADORES DE PERCEPCIÓN DE RIESGO	29
F. MERCADO DE RENTA FIJA.....	31
G. MERCADO DE RENTA VARIABLE	31
H. MERCADO CAMBIARIO	32
I. PRECIOS DE LAS MATERIAS PRIMAS	33
12. MERCADO CAMBIARIO EN COLOMBIA	35
A. TASAS Y VOLÚMENES DEL MERCADO DE CONTADO	35
A. TASAS Y VOLÚMENES DEL MERCADO A FUTURO	36
13. MERCADO DE DEUDA PÚBLICA EN COLOMBIA	37
A. EMISIONES DE DEUDA PÚBLICA	37
B. CURVA DE RENDIMIENTOS DE LA DEUDA PÚBLICA.....	38
B. COMPRAS NETAS DE DEUDA PÚBLICA.....	39
C. INVERSIONISTAS EXTRANJEROS EN EL MERCADO DE DEUDA PÚBLICA.....	40
D. BONOS DE DEUDA PÚBLICA DENOMINADOS EN DÓLARES	40
14. MERCADO DE RENTA VARIABLE EN COLOMBIA.....	41
15. FONDOS DE PENSIONES	42
A. INVERSIONES DE LOS FONDOS DE PENSIONES OBLIGATORIAS	42

ANEXOS 43

- AGREGADOS MONETARIOS Y CREDITICIOS 44
- MERCADO CAMBIARIO..... 53
- MERCADO DE DEUDA PÚBLICA..... 55
- FUENTES DE LA BASE MONETARIA E INTERVENCIÓN EN EL MERCADO CAMBIARIO..... 57
- COMPOSICIÓN DE LAS RESERVAS INTERNACIONALES 59

1. Comportamiento de las tasas de interés

a. Resumen

Tasas (e.a) 1/	Fecha 21-abr-23	Monto semanal MM de pesos	Monto Promedio Semanal		1 semana	1mes	Variación (pb)		
			año 2022	Corrido 2023			13 semanas	año corrido	año completo
Intervención BR	13,00	n.a	n.a	n.a	0	25	100	100	800
IBR Overnight	13,00	n.a	n.a	n.a	1	35	107	105	800
IBR 1 mes (Tasa fija de OIS)	13,01	n.a	n.a	n.a	1	5	49	102	730
IBR 3 meses (Tasa fija de OIS)	13,03	n.a	n.a	n.a	1	3	25	67	679
IBR 6 meses (Tasa fija de OIS)	13,05	n.a	n.a	n.a	4	12	4	48	579
Pasivas									
TIB 2/	13,01	3.748	3.502	3.005	3	36	110	104	787
DTF 3/	12,34	1.362	1.405	1.387	-7	-66	-153	-138	644
Captación < 90 días 4/	11,11	676	469	543	56	-21	-48	-14	707
Captación a 90 días 4/	12,24	1.356	1.455	1.422	-5	-62	-146	-133	633
Captación 91-179 días 4/	12,92	770	708	668	35	-20	-132	-122	671
Captación a 180 días 4/	12,87	987	861	1.279	-11	-73	-380	-250	625
Captación a 181-360 días 4/	13,56	1.264	1.404	2.449	-2	-36	-436	-295	521
Captación > 360 días 4/	13,88	870	962	1.873	10	-24	-446	-257	372
Total captación de CDT	12,83	5.923	5.861	8.233	-4	-57	-395	-187	524
Ahorro 5/	6,40	n.a	n.a	n.a	-19	-49	-13	51	416
Activas*									
Comercial 6/	14-abr-23	Monto semanal	Monto promedio Semanal		1 semana	1mes	13 semanas	año corrido	año completo
Tesorería			Año 2022 (desde 01/07/2022)*	Corrido 2023					
Preferencial 7/	18,52	4.088	4.543	4.010	-21	-108	-99	-61	n.d.
Ordinario 7/	15,71	98	265	194	87	67	237	-54	n.d.
Consumo 8/	17,14	1.920	1.496	1.462	-44	-94	-139	-159	n.d.
Consumo sin libranza	19,94	2.070	2.782	2.355	-17	-88	-39	35	n.d.
Consumo a través de libranza	30,34	1.250	1.830	1.352	-4	-25	-145	225	n.d.
Tarjeta de crédito (Personas) 9/	35,18	856	1.299	940	14	-15	52	433	n.d.
Vivienda No VIS 10/	19,83	394	530	412	124	-73	-86	18	n.d.
Microcrédito 11/	41,63	774	844	748	8	51	127	269	n.d.
Activa Ponderada 12/	18,69	151	342	212	37	17	149	135	n.d.
Comercial BR 13/	36,34	215	229	220	315	-82	-265	155	n.d.
Pasiva Ponderada	21,37	n.a	n.a	n.a	-74	-117	-165	50	n.d.
	18,58	n.a	n.a	n.a	-31	-112	-109	-69	n.d.
Deuda Pública 14/	12,34	n.a	n.a	n.a	150	-27	-221	274	794
Deuda Pública 14/									
	21-abr-23	Monto semanal	Monto Promedio Semanal		1 semana	1mes	13 semanas	año corrido	año completo
			año 2022	Corrido 2023					
2 años (TES Jul 2024)	10,48	1.022	1.400	641	-1	0	-132	-137	171
3 años (TES Nov 2025)	10,91	500	1.170	1.098	-2	-20	-102	-152	155
6 años (TES Abr 2028)	11,02	1.361	842	1.004	2	-65	-111	-188	140
8 años (TES Sep 2030)	11,25	724	620	862	1	-80	-99	-178	156
10 años (TES Jun 2032)	11,45	242	616	528	4	-70	-86	-162	164
12 años (TES Oct 2034)	11,52	319	396	377	2	-84	-88	-156	161

Fuente: Banco de la República y Bloomberg. Cálculos con información de los formatos 414 (a partir de 1 de julio de 2022) y 441 de la Superintendencia Financiera de Colombia.

1/ La tasa de intervención y las tasas IBR corresponden a la tasa diaria.

2/ El valor corresponde a la tasa promedio ponderada por monto de todos los días hábiles de la semana con corte en la fecha indicada.

3/ DTF calculada en la fecha indicada, corresponde a la tasa promedio ponderada por monto captado de los CDT's a 90 días de Bancos, corporaciones y compañías de financiamiento de los días entre el viernes anterior y el jueves previo al día de cálculo (fecha indicada).

4/ Las tasas de captación corresponden a la información de CDT por plazos. Incluye la información para el total de sistema financiero.

5/ Incluye el rendimiento de los depósitos de ahorro ordinarios activos y las cuentas AFC.

*Tasas promedio ponderada por monto prestado, del formato 414 de la SFC de la semana con corte en la fecha indicada. No se calculan variaciones año completo debido a que las tasas agregadas no son estrictamente comparables con las obtenidas a partir del formato anterior

6/ Promedio ponderado por monto de las tasas de créditos ordinarios, preferenciales y de tesorería. A partir de jul 01/2022, incluyen los créditos de construcción de proyectos de vivienda otorgados a empresas

7/ No incluye créditos ordinarios entre 1 y 30 días.

8/ No incluye tarjetas de crédito, ni consumo a empleados. A partir de jul 01/2022, incluye los créditos con plazos entre 1 y 30 días

9/ Calculada sin tener en cuenta consumos a 1 mes ni avances en efectivo.

10/ Promedio ponderado de los créditos desembolsados para adquisición de vivienda en pesos y en UVR (para estos últimos, antes de realizar el promedio ponderado a la tasa se le suma la variación anual promedio de la UVR de la respectiva semana).

11/ A partir de abril 07/2023 corresponde a la modalidad de "Créditos productivos" creada por el Decreto 455 de marzo 29/2023 del Ministerio de Hacienda. Incluye créditos de redescuento.

12/ Promedio ponderado por monto de las tasas de crédito de consumo, preferencial, ordinario y tesorería. Debido a la alta rotación del crédito de tesorería, su ponderación se estableció como la quinta parte de su desembolso semanal.

13/ Promedio ponderado por monto de las tasas de crédito ordinarios, preferenciales y un quinto del desembolso de tesorería.

14/ TES tasa fija en pesos. Las tasas corresponden al promedio ponderado por monto de las negociaciones en SEN y MEC.

Nota: a partir del 01 de jul/2022 la información de tasas activas proviene del formato 414 de la Superintendencia Financiera de Colombia. Las tasas obtenidas con la nueva fuente no son estrictamente comparables con las anteriores obtenidas a partir del formato 88.

b. Tasas de interés del mercado monetario y tasas OIS

Tasa de intervención del Banrep, Tasa Interbancaria (TIB), DTF, Tasa de Simultáneas e IBR

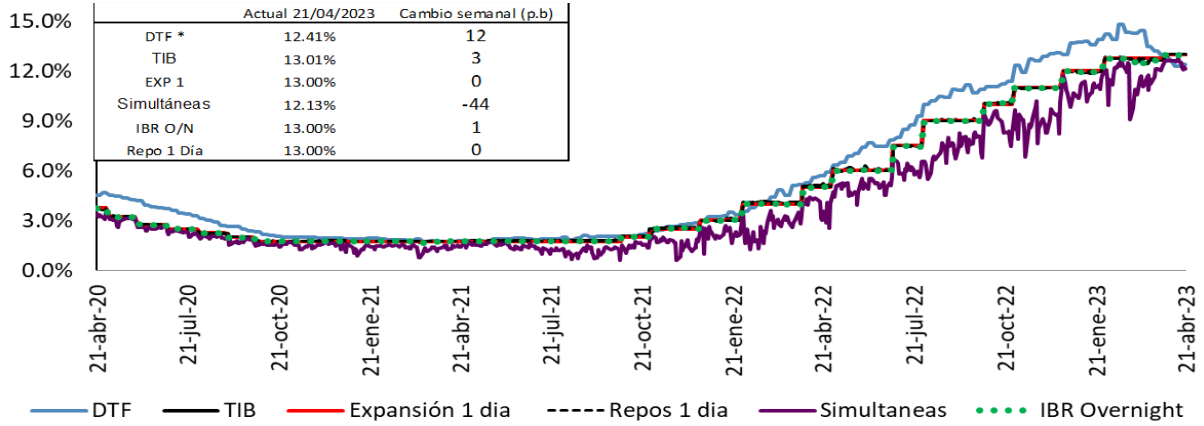

Fuente: Banco de la República, Superintendencia Financiera de Colombia y SEN.

Tasas vigentes para el 21 de abril de 2023

* La DTF corresponde a la tasa vigente para la semana entre el 17 y el 21 de abril de 2023.

Tasas IBR y OIS por plazos

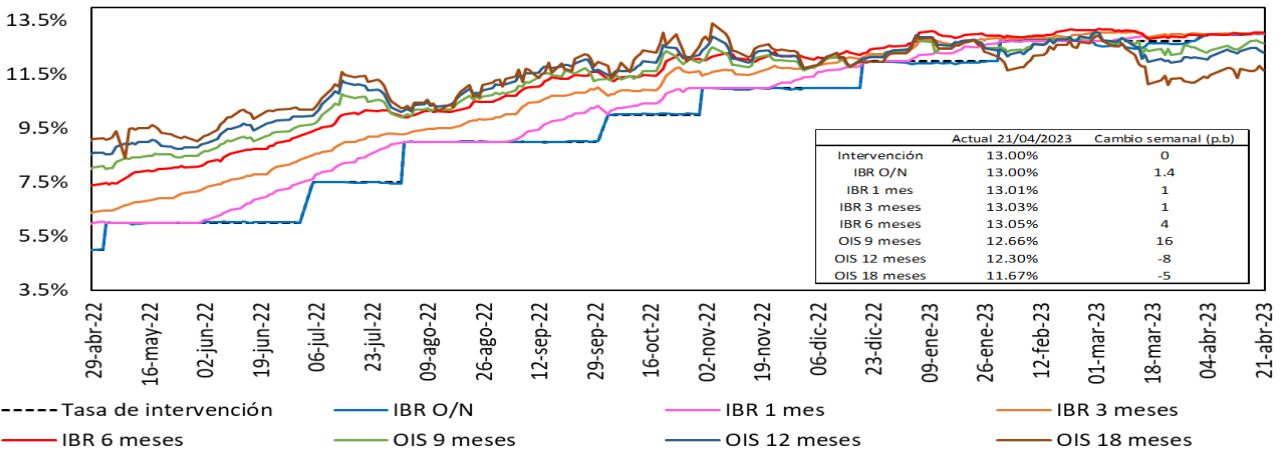

Fuente: Bloomberg, Banrep.

c. Tasas de interés pasivas

Tasas de interés pasivas: Ahorro y CDT
(Promedio semanal ponderado por monto)

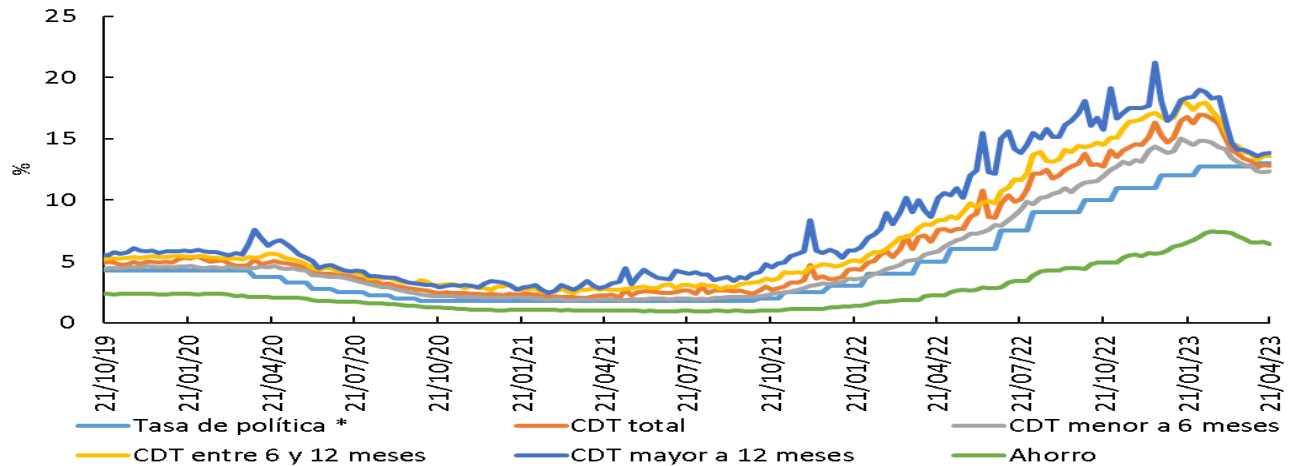

*Para la tasa de política monetaria, corresponde a la vigente del mes. Información al 24 de marzo
Fuente: Cálculos Banco de la República, Formato 441 de la Superintendencia Financiera de Colombia.

d. Tasas de interés activas

Tasa de interés Cartera de Consumo

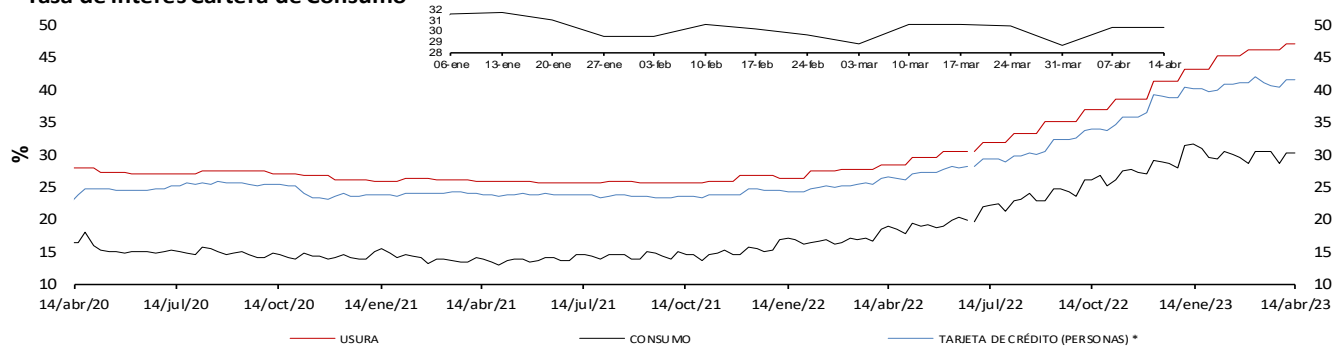

Tasa de interés Cartera Comercial

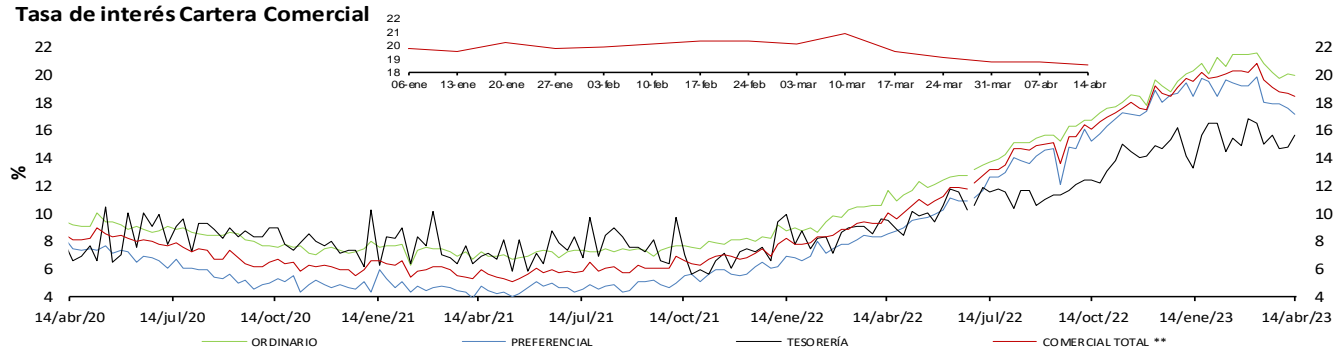

Tasa de interés de Vivienda No VIS

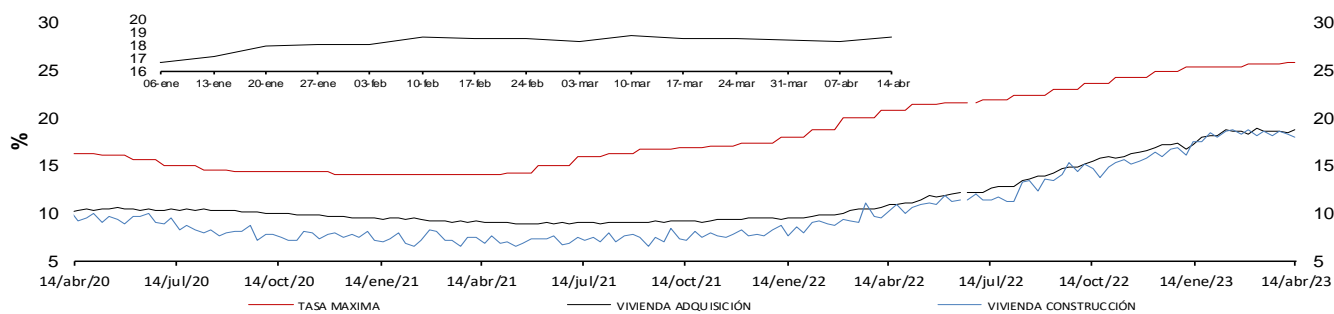

Tasa de Interés de Microcrédito 1/

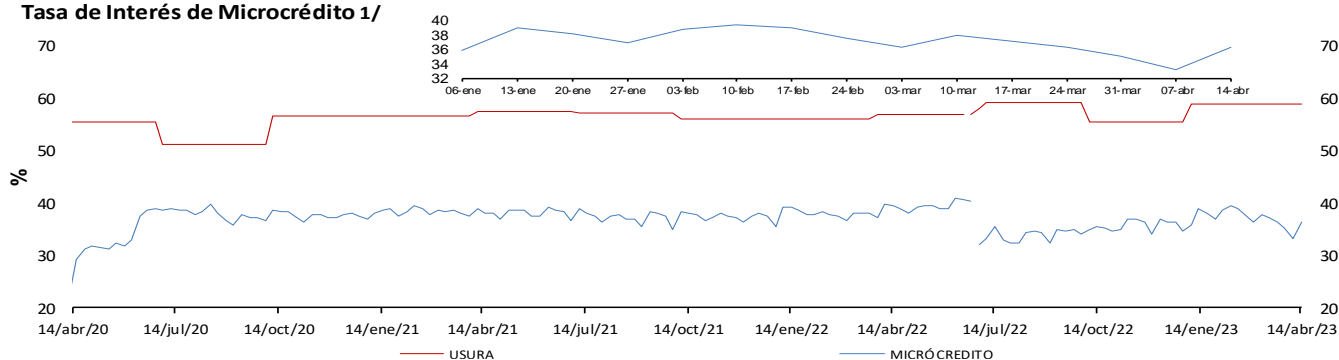

* La tasa de interés de tarjetas de crédito no incluye avances ni compras a 1 mes.

** Promedio ponderado por monto de las tasa de los créditos ordinarios, de tesorería y preferenciales.

1/ A partir de abril 07/2023 corresponde a la modalidad de "Créditos productivos" creada por el Decreto 455 de marzo 29/2023 del Ministerio de Hacienda. Incluye créditos de redescuento.

Fuente: Superintendencia financiera de Colombia (formato 088 hasta el 24/06/2022 y formato 414 desde el 01/07/2022) y cálculos Banco de la República.

Nota: a partir del 01 de jul/2022 la información de tasas activas proviene del formato 414 de la Superintendencia Financiera de Colombia. Las tasas obtenidas con la nueva fuente no son estrictamente comparables con las anteriores obtenidas a partir del formato 88.

e. Tasas de interés reales

Tasa de interés Cartera de Consumo (Real) *

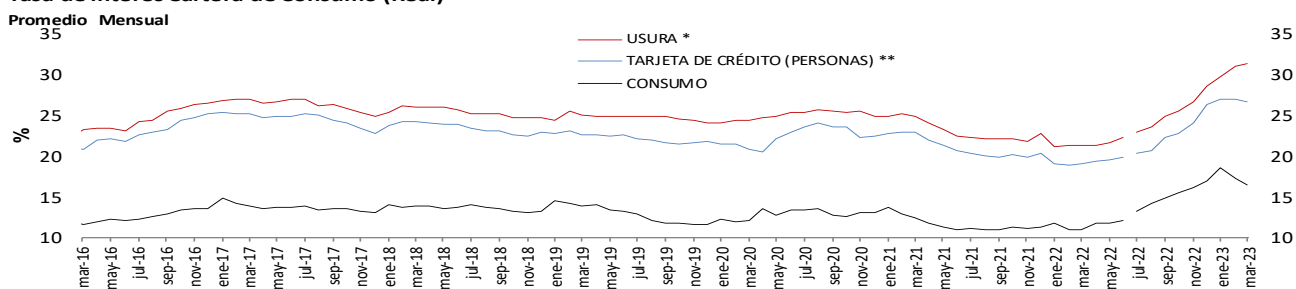

Tasa de interés Cartera Comercial (Real) *

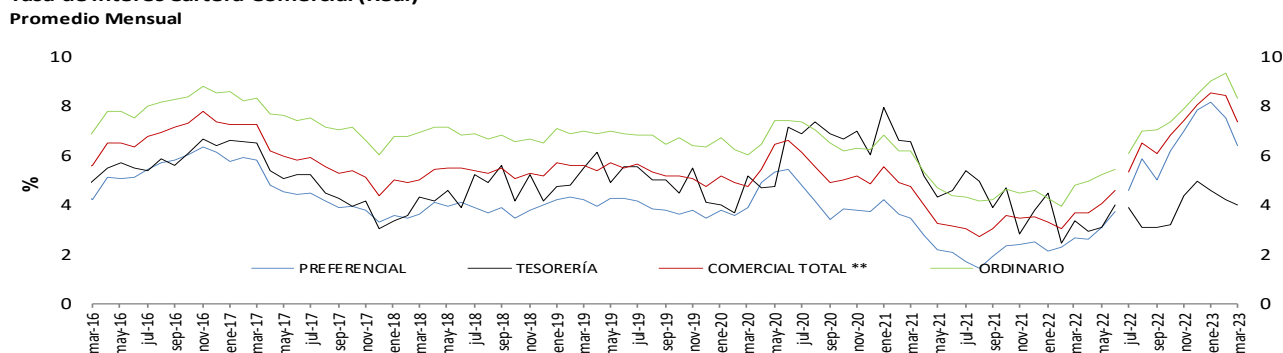

Tasa de interés de Vivienda No VIS (Real) *

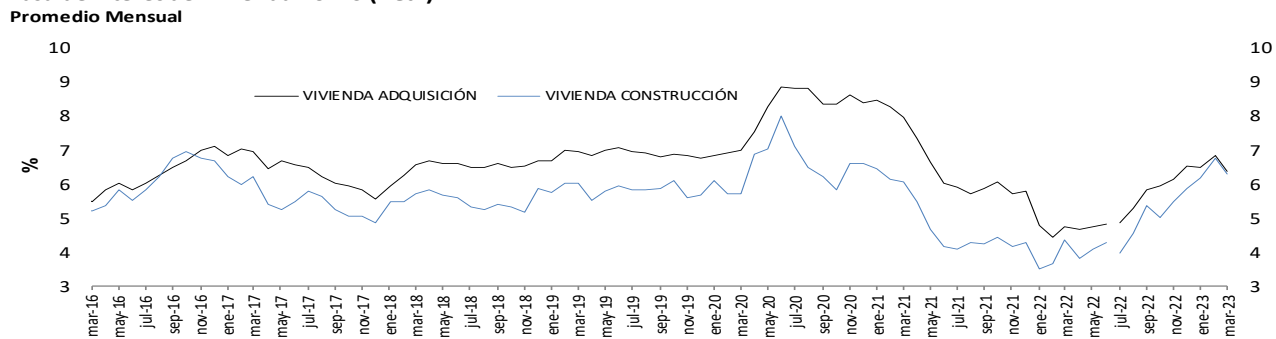

Tasa de Interés de Microcrédito (Real) *

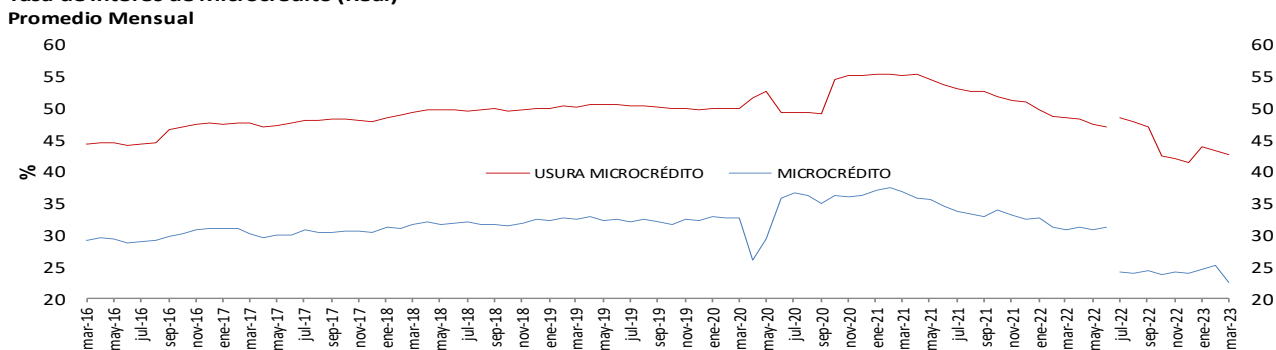

* IPCs in alimentos. Información provisional.

**A partir de la publicación con corte sep 25/2020 se reprocesó la serie, incorporando los cambios en la canasta del IPC sin alimentos utilizada por el BR desde octubre /2020

Fuente: Superintendencia financiera de Colombia (formato 088 hasta el 24/06/2022 y formato 414 desde el 01/07/2022) y cálculos Banco de la República.

Nota: a partir del 01 de jul/2022 la información de tasas activas proviene del formato 414 de la Superintendencia Financiera de Colombia. Las tasas obtenidas con la nueva fuente no son estrictamente comparables con las anteriores obtenidas a partir del formato 88.

f. Tasa ponderada de captación y tasa de colocación total.

Tasa activa, ponderada de captación, de intervención, DTF y ahorros

Promedio 4 semanas

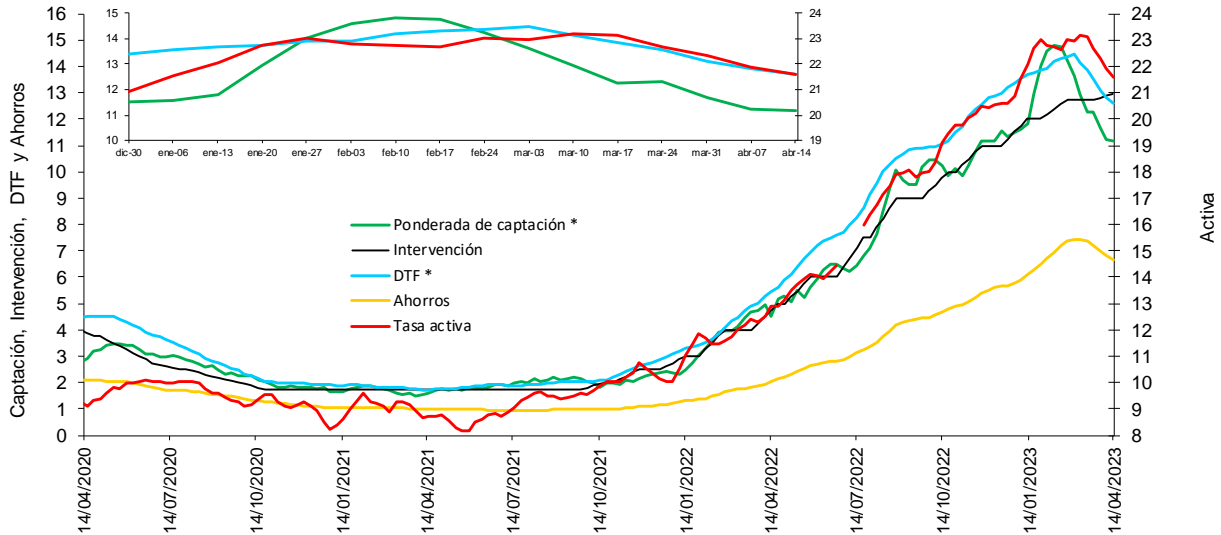

* La DTF está adelantada una semana, es decir no corresponde a la tasa vigente para la semana en cuestión sino a la tasa vigente para la semana siguiente, para que sea comparable con la tasa ponderada de captación de este gráfico.

Fuentes: Banco de la República. Cálculos con información de la Superintendencia Financiera de Colombia.

Nota: a partir del 01 de jul/2022 la información de tasas activas proviene del formato 414 de la Superintendencia Financiera de Colombia. Las tasas obtenidas con la nueva fuente no son estrictamente comparables con las anteriores obtenidas a partir del formato 88.

g. Tasas de interés de deuda pública

Tasas cero cupón TES en pesos y tasa de política monetaria

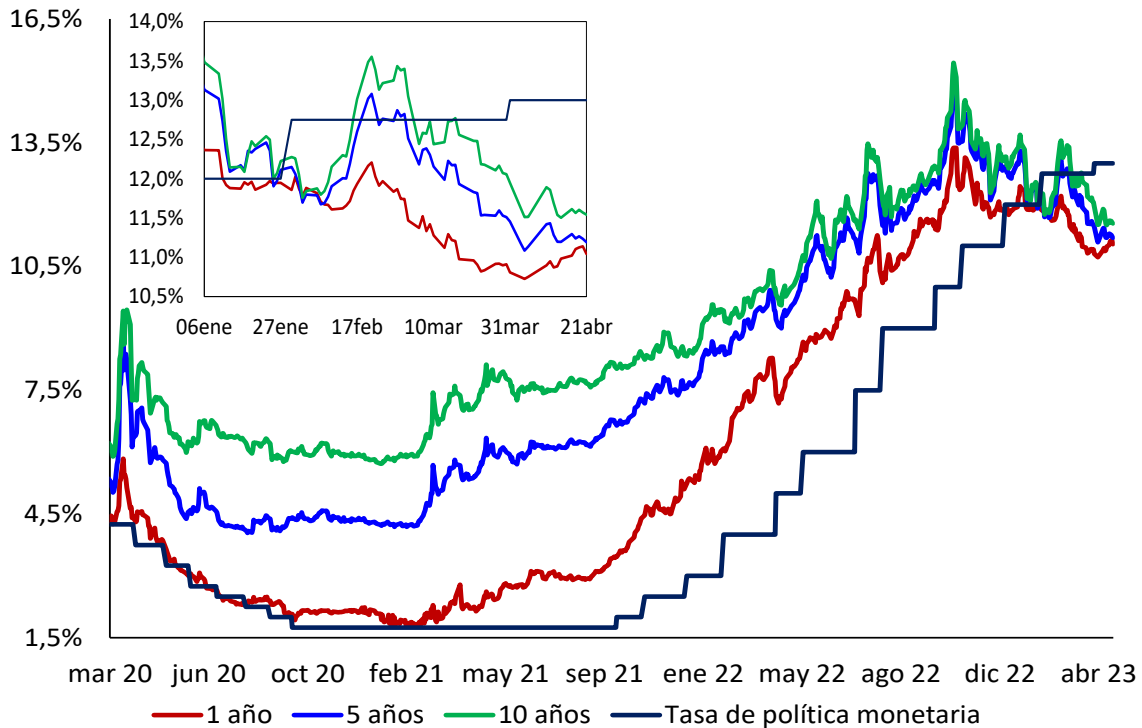

.Fuente: SEN y Master Trader. Cálculos: Departamento de Operaciones y Análisis de Mercados

2. Margen de intermediación y spreads

Spread IBR, TIB y CDT a través de tesorería frente a la tasa de referencia

Promedio 5 días

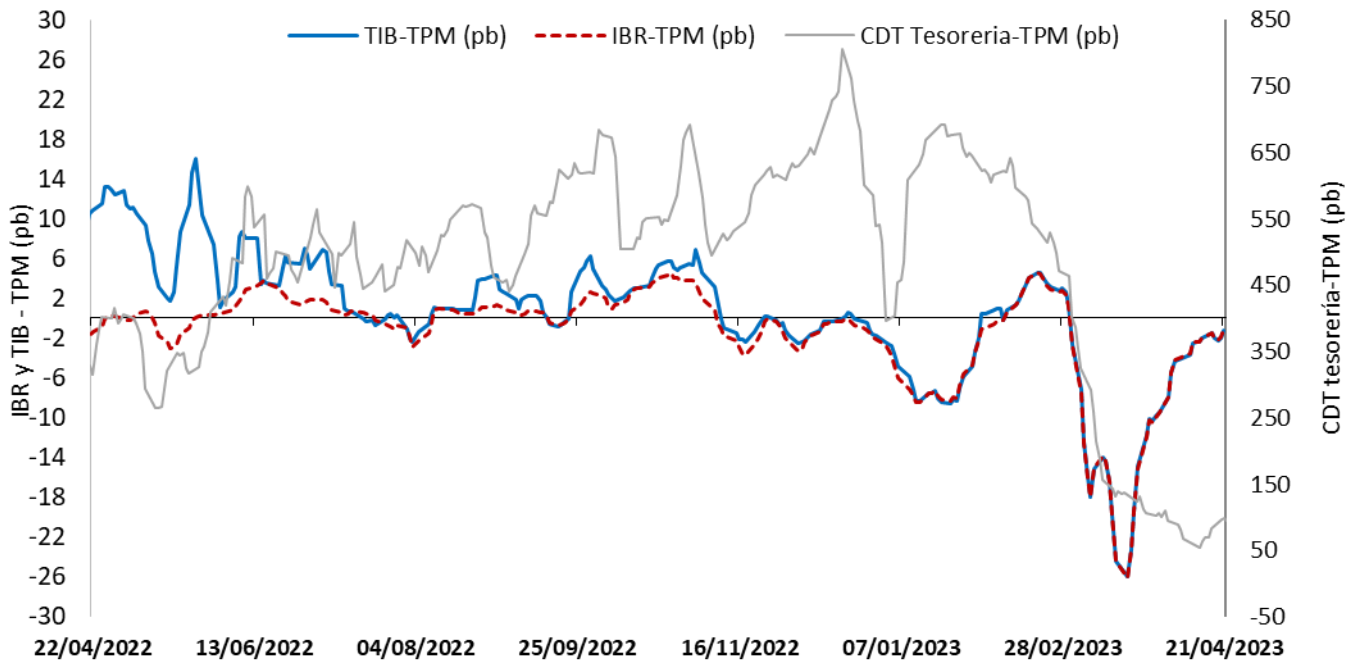

El IBR y la TIB corresponden al plazo de 1 día. La tasa de CDT a través de tesorería no se discrimina por plazo.

FUENTE: Banco de la República, cálculos con información de la Superintendencia Financiera de Colombia

Margen de intermediación (puntos porcentuales)

Promedio 4 semanas

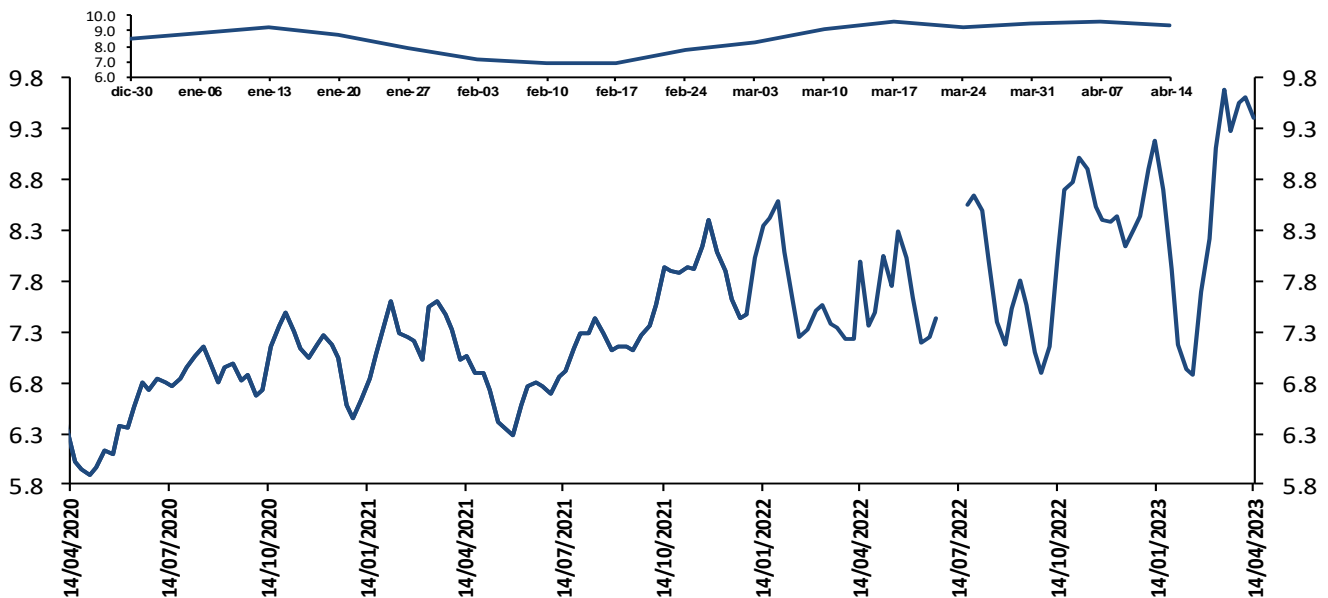

El margen de intermediación se calcula así: $MI = ((1+i_{activa})/(1+i_{pasiva}))-1$

Donde i_{activa} es la tasa de colocación total del sistema del BR e i_{pasiva} es la tasa ponderada de captación.

Fuentes: Banco de la República. Cálculos con información de la Superintendencia Financiera de Colombia.

Nota: a partir del 01 de jul/2022 la información de tasas activas proviene del formato 414 de la Superintendencia Financiera de Colombia. Las tasas obtenidas con la nueva fuente no son estrictamente comparables con las anteriores obtenidas a partir del formato 88.

Margen de intermediación de la cartera comercial (puntos porcentuales)

Promedio 4 semanas

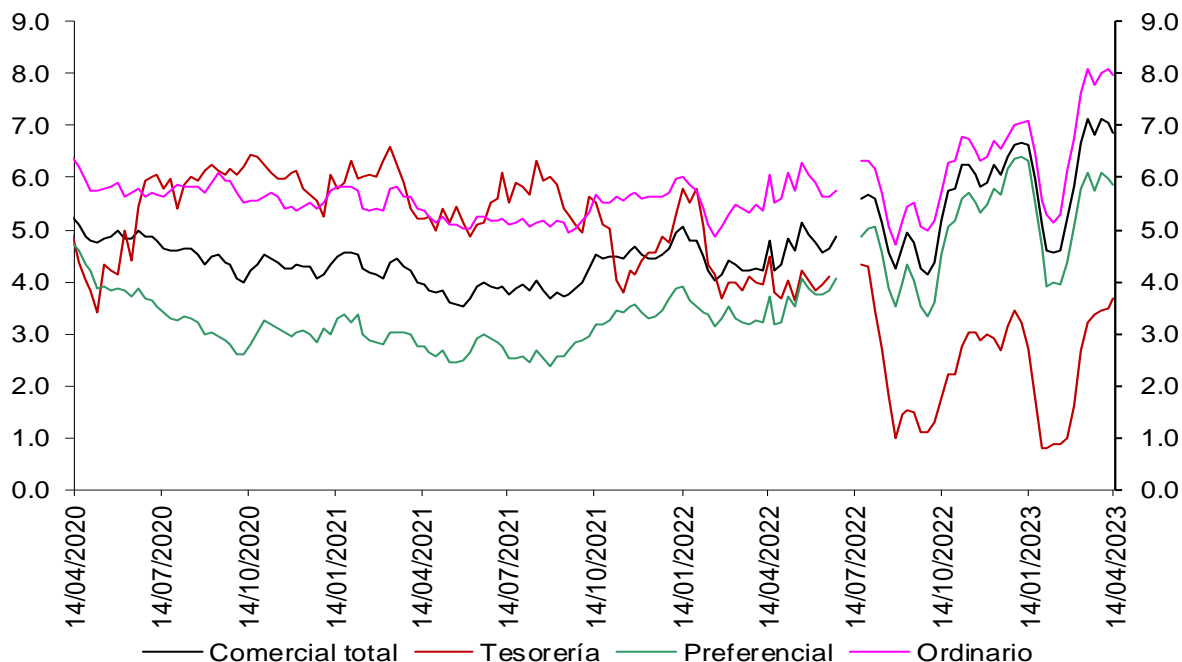

Fuentes: Banco de la República. Cálculos con información de la Superintendencia Financiera de Colombia.

Nota: a partir del 01 de jul/2022 la información de tasas activas proviene del formato 414 de la Superintendencia Financiera de Colombia. Las tasas obtenidas con la nueva fuente no son estrictamente comparables con las anteriores obtenidas a partir del formato 88.

Margen de intermediación de la cartera de consumo (puntos porcentuales)

Promedio 4 semanas

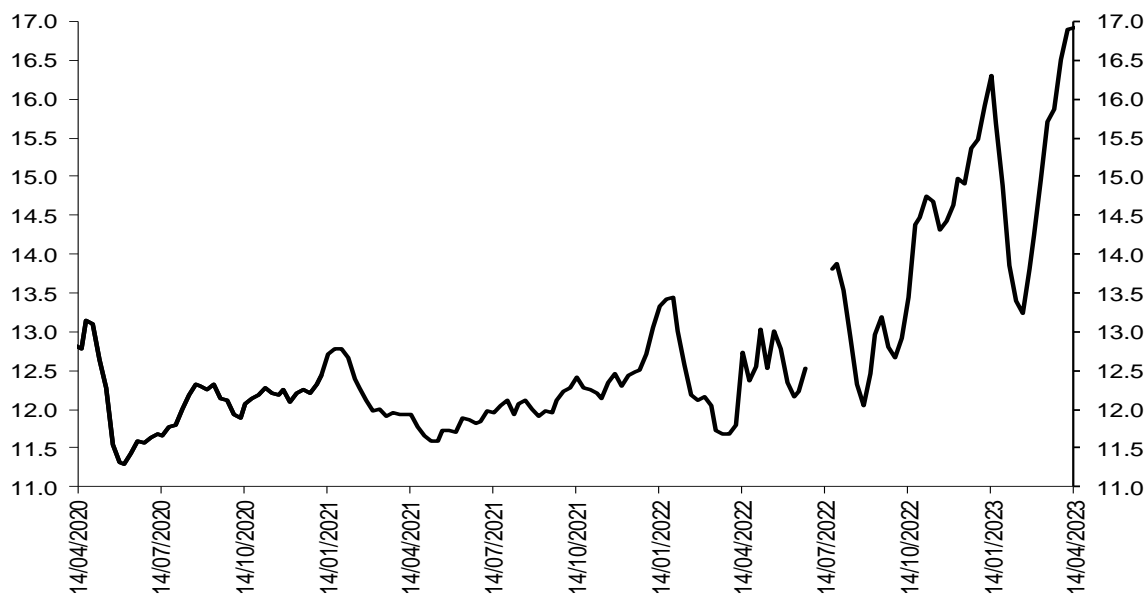

Fuentes: Banco de la República. Cálculos con información de la Superintendencia Financiera de Colombia.

Nota: a partir del 01 de jul/2022 la información de tasas activas proviene del formato 414 de la Superintendencia Financiera de Colombia. Las tasas obtenidas con la nueva fuente no son estrictamente comparables con las anteriores obtenidas a partir del formato 88.

Margen de intermediación de la cartera de adquisición de vivienda (Sin VIS) (puntos porcentuales)

Promedio 4 semanas



Fuentes: Banco de la República. Cálculos con información de la Superintendencia Financiera de Colombia.

Nota: a partir del 01 de jul/2022 la información de tasas activas proviene del formato 414 de la Superintendencia Financiera de Colombia. Las tasas obtenidas con la nueva fuente no son estrictamente comparables con las anteriores obtenidas a partir del formato 88.

Spread de las tasas de captación a través de CDT frente a las tasas de los TES

Spread Tasa CDT por plazo vs. TES

Promedio 4 semanas

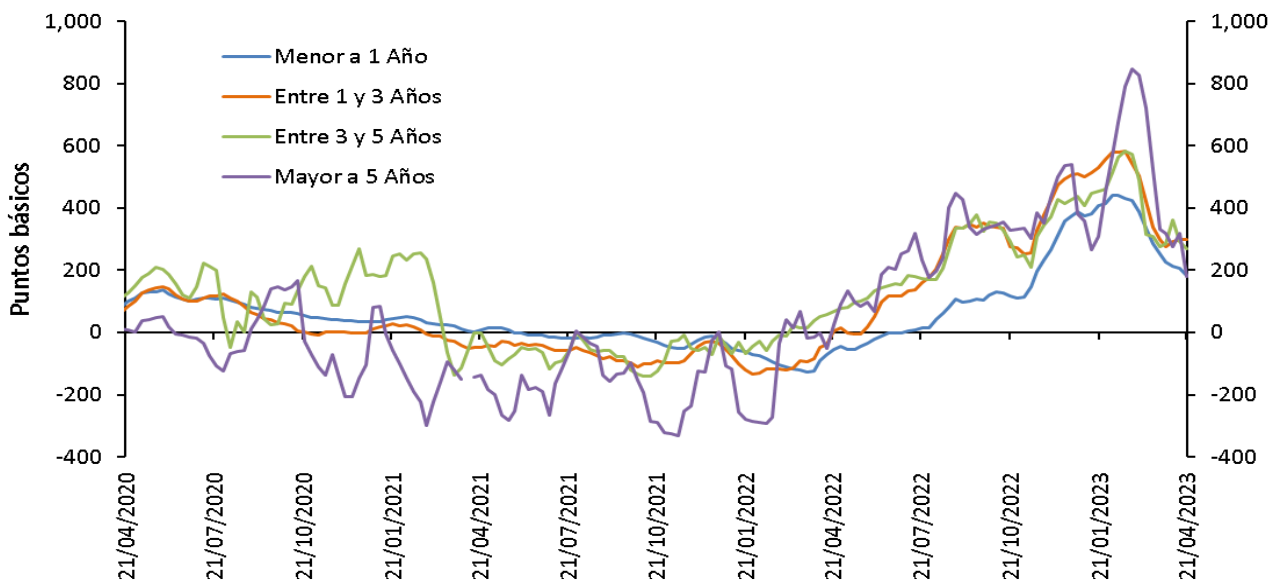

Las tasas de CDTs incluyen únicamente CDTs desmaterializados, por lo que difieren de las obtenidas a partir del formato 414 de la Superintendencia Financiera de Colombia. El promedio de 4 semanas se calcula con la información disponible. Fuente: Banco de la República, cálculos con información de Deceval.

Spreads Tasas de captación vs. TES y OIS

(Información semanal - Promedio 4 semanas)							
	Fecha 21-abr-23	Variación (pb)					
		1 semana	4 semanas	13 semanas	año corrido	año completo	
Spread: Tasa de interés CDT - Tasa TES (puntos básicos)							
CDT*							
Menor igual a 1 año	184.4	(21.4)	(69.3)	(223.1)	(203.1)	237.8	
De 1 a 3 años	299.8	2.0	1.5	(229.7)	(210.0)	296.0	
De 3 a 5 años	267.3	(25.5)	(7.3)	(187.4)	(171.6)	198.7	
Mayor a 5 años	178.4	(140.6)	(154.7)	(130.2)	(201.2)	153.5	
Spread: Tasa de interés CDT - Tasa OIS (puntos básicos)**							
CDT*							
Menor igual a 1 año	22.0	(21.2)	(94.4)	(298.0)	(299.9)	117.5	
De 1 a 3 años	383.0	(6.3)	4.7	(252.9)	(261.1)	343.8	
De 3 a 5 años	556.4	(35.1)	(27.2)	(221.0)	(218.6)	312.5	
Mayor a 5 años	582.8	(159.8)	(186.7)	(141.9)	(225.7)	312.4	
Memo item (Información semanal - Promedio 4 semanas)							
Tasa de interés CDT (%)		Monto semanal mm de pesos	Variación (pb)				
			1 semana	4 semanas	13 semanas	año corrido	año completo
Menor igual a 1 año	13.0	1473	(14.8)	(93.9)	(301.2)	(261.3)	660.8
De 1 a 3 años	13.8	917	2.1	(59.8)	(371.3)	(346.5)	509.5
De 3 a 5 años	13.7	191	(33.6)	(94.9)	(334.9)	(324.4)	370.1
Mayor a 5 años	13.6	1	(158.9)	(249.7)	(242.7)	(321.4)	356.0

Las tasas de CDT's incluyen únicamente CDT's desmaterializados, por lo que difieren de las obtenidas a partir del formato 441 de la Superintendencia Financiera de Colombia. El promedio de 4 semanas se calcula con la información disponible.

*Plazos: menor igual a 1 año (< 360 días), de 1 a 3 años (≥360 y ≤1095 días), de 3 a 5 años (>1095 y ≤1825 días) y mayor a 5 años (>1825 días)

**Los plazos de las tasas OIS son 6 meses, 2 años, 4 años y 5 años respectivamente

Fuente: Banco de la República, cálculos con información de Deceval.

Spread de las tasas de colocación frente a las tasas de los TES

Spread Tasa Cartera Comercial por plazo vs. TES

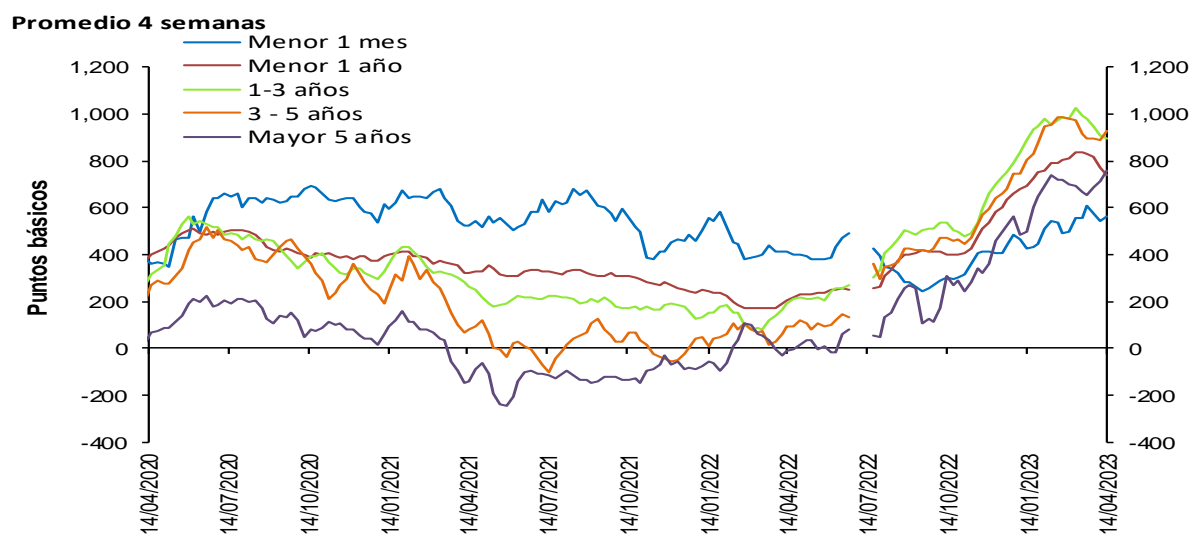

Fuentes: Banco de la República. Cálculos con información de la Superintendencia Financiera de Colombia.

Nota: a partir del 01 de jul/2022 la información de tasas activas proviene del formato 414 de la Superintendencia Financiera de Colombia. Las tasas obtenidas con la nueva fuente no son estrictamente comparables con las anteriores obtenidas a partir del formato 88.

Spread Tasa Cartera Consumo por plazo vs. TES

Promedio 4 semanas

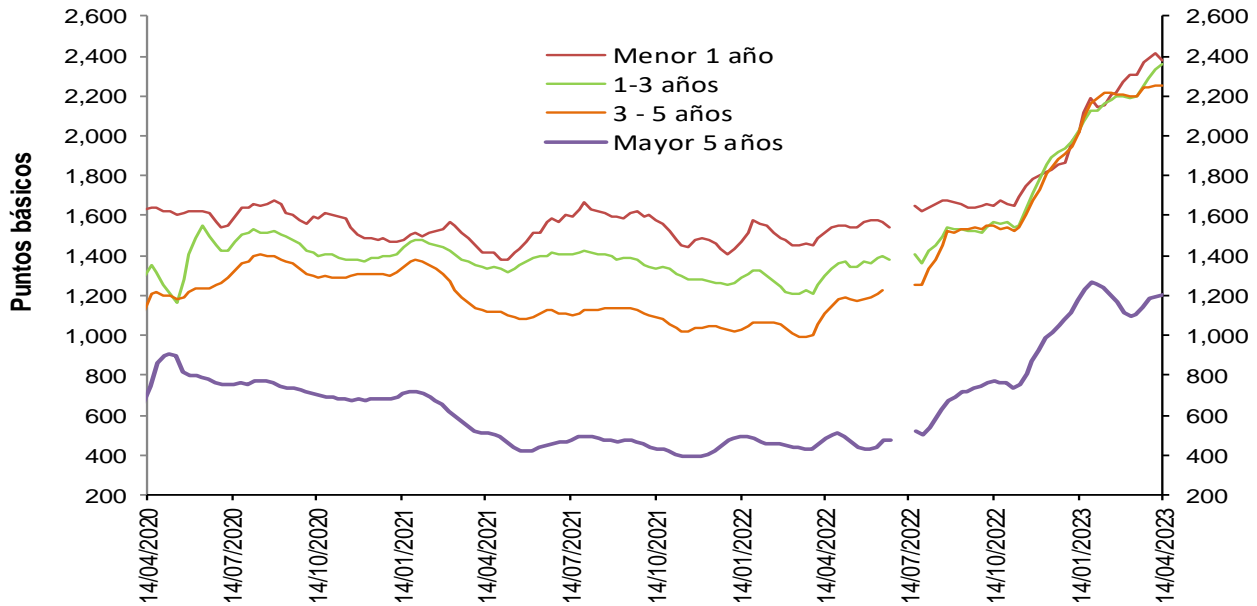

Fuentes: Banco de la República. Cálculos con información de la Superintendencia Financiera de Colombia.

Nota: a partir del 01 de jul/2022 la información de tasas activas proviene del formato 414 de la Superintendencia Financiera de Colombia. Las tasas obtenidas con la nueva fuente no son estrictamente comparables con las anteriores obtenidas a partir del formato 88.

Spread Tasa Cartera de adquisición de vivienda (Sin VIS) – TES 15 años

Promedio 4 semanas

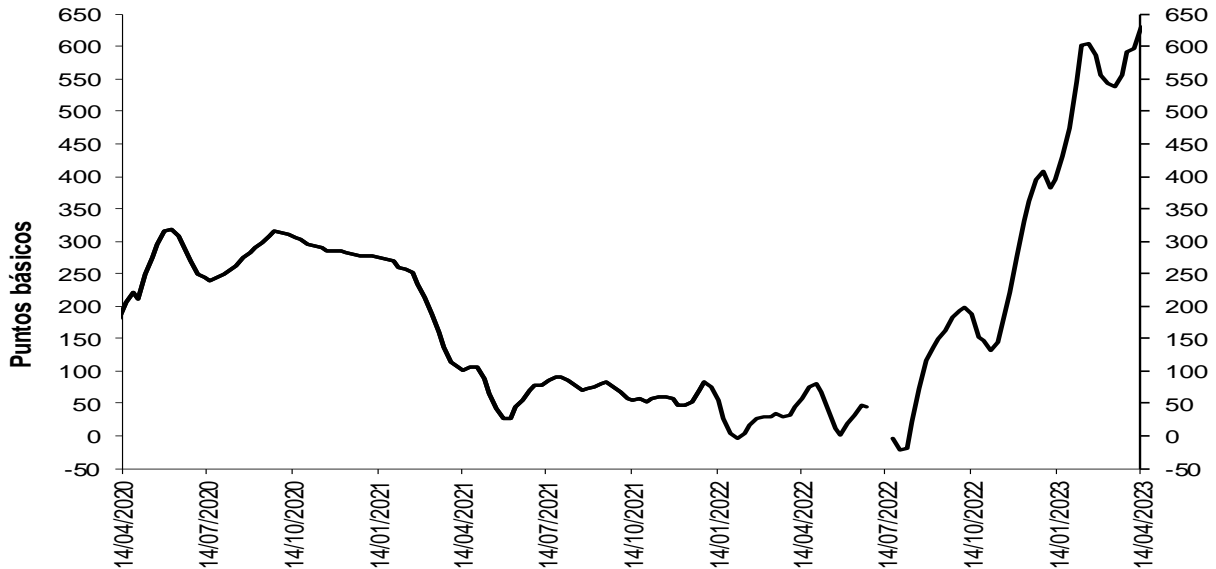

Fuentes: Banco de la República. Cálculos con información de la Superintendencia Financiera de Colombia.

Nota: a partir del 01 de jul/2022 la información de tasas activas proviene del formato 414 de la Superintendencia Financiera de Colombia. Las tasas obtenidas con la nueva fuente no son estrictamente comparables con las anteriores obtenidas a partir del formato 88.

Spreads Tasas de colocación vs. TES y OIS

(Información semanal - Promedio 4 semanas)

	Fecha 14-abr-23	Variación (pb)					
		1 semana	4 semanas	13 semanas	año corrido	año completo	
Spread: tasa de interés cartera - tasa TES (puntos básicos)							
Comercial							
Menor a 1 mes	565.6	20.35	5.13	136.56	78.38	n.d.	
Menor 1 año	738.5	(32.65)	(98.61)	44.39	74.63	n.d.	
De 1 - 3 años	897.0	(15.02)	(98.89)	9.83	102.42	n.d.	
De 3 - 5 años	929.8	40.46	14.46	126.16	181.02	n.d.	
Mayor 5 años	758.9	44.85	87.83	258.44	197.89	n.d.	
Consumo							
Menor 1 año	2,380.3	(38.00)	75.48	358.78	511.38	n.d.	
De 1 - 3 años	2,356.2	23.34	156.36	330.53	418.39	n.d.	
De 3 - 5 años	2,253.8	4.58	52.40	239.76	342.06	n.d.	
Mayor 5 años	1,208.0	12.90	98.83	33.71	129.57	n.d.	
Vivienda							
Mayor 15 años	629.8	31.60	92.02	235.21	221.65	n.d.	
Spread: tasa de interés cartera - tasa OIS* (puntos básicos)							
Comercial							
Menor 1 año	575.7	(40.79)	(138.85)	(37.78)	(22.42)	n.d.	
De 1 - 3 años	988.5	(19.83)	(86.27)	(19.83)	59.59	n.d.	
De 3 - 5 años	1,228.4	31.90	(3.37)	89.52	143.49	n.d.	
Mayor 5 años	1,182.4	31.98	74.02	247.59	192.61	n.d.	
Consumo							
Menor 1 año	2,217.5	(46.15)	35.24	276.62	414.33	n.d.	
De 1 - 3 años	2,447.6	18.53	168.99	300.87	375.55	n.d.	
De 3 - 5 años	2,552.4	(3.98)	34.57	203.12	304.53	n.d.	
Mayor 5 años	1,631.5	0.04	85.02	22.85	124.30	n.d.	
Memo Item (Información semanal - Promedio 4 semanas)							
	Monto semanal		Variación (pb)				
	mm de pesos		1 semana	4 semanas	13 semanas	año corrido	año completo
Tasas Comercial (%)							
Menor a 1 mes	15.3	206	16.75	(59.19)	47.22	(7.11)	n.d.
Menor 1 año	18.5	2,485	(35.91)	(156.98)	(36.11)	9.86	n.d.
De 1 - 3 años	19.8	987	(26.15)	(190.52)	(136.27)	(34.18)	n.d.
De 3 - 5 años	20.4	354	21.20	(98.10)	(24.88)	36.21	n.d.
Mayor 5 años	19.5	395	21.69	(13.82)	146.24	96.01	n.d.
Tasas Consumo (%)							
Menor 1 año	34.9	23	(41.26)	17.10	278.28	446.61	n.d.
De 1 - 3 años	34.4	98	12.21	64.73	184.43	281.78	n.d.
De 3 - 5 años	33.7	504	(14.68)	(60.16)	88.72	197.25	n.d.
Mayor 5 años	24.0	679	(10.25)	(2.82)	(78.49)	27.69	n.d.
Tasas Vivienda (%)							
Mayor 15 años	18.5	205	4.28	(4.10)	137.25	139.57	n.d.

*Para el cálculo del Spread se utilizaron los plazos intermedios, menor a 1 año con OIS a 6 meses y mayor a 5 años con OIS a 5 años.

Fuentes: Banco de la República. Cálculos con información de la Superintendencia Financiera de Colombia y Bloomberg.

Nota: a partir del 01 de jul/2022 la información de tasas activas proviene del formato 414 de la Superintendencia Financiera de Colombia. Las tasas obtenidas con la nueva fuente no son estrictamente comparables con las anteriores obtenidas a partir del formato 88.

3. Liquidez primaria

Base Monetaria factores de demanda

Miles de millones de pesos y porcentajes

Concepto	Saldo a abril 21 2023	VARIACIONES							
		SEMANAL		ULTIMAS 4 SEM		CORRIDO AÑO		ANUAL	
		ABS	%	ABS	%	ABS	%	ABS	%
BASE MONETARIA	138,121	-3,281	-2.3	-2,422	-1.7	-16,624	-10.7	-213	-0.2
Efectivo	102,253	-1,565	-1.5	-2,391	-2.3	-13,911	-12.0	-491	-0.5
Reserva	35,868	-1,716	-4.6	-31	-0.1	-2,712	-7.0	278	0.8

Información provisional

Fuente: Banco de la República, cálculos con información del Banco de la República y del Formato 281 de la Superintendencia Financiera de Colombia.

Base monetaria, efectivo y reserva Promedio 13 semanas (Variación porcentual anual)

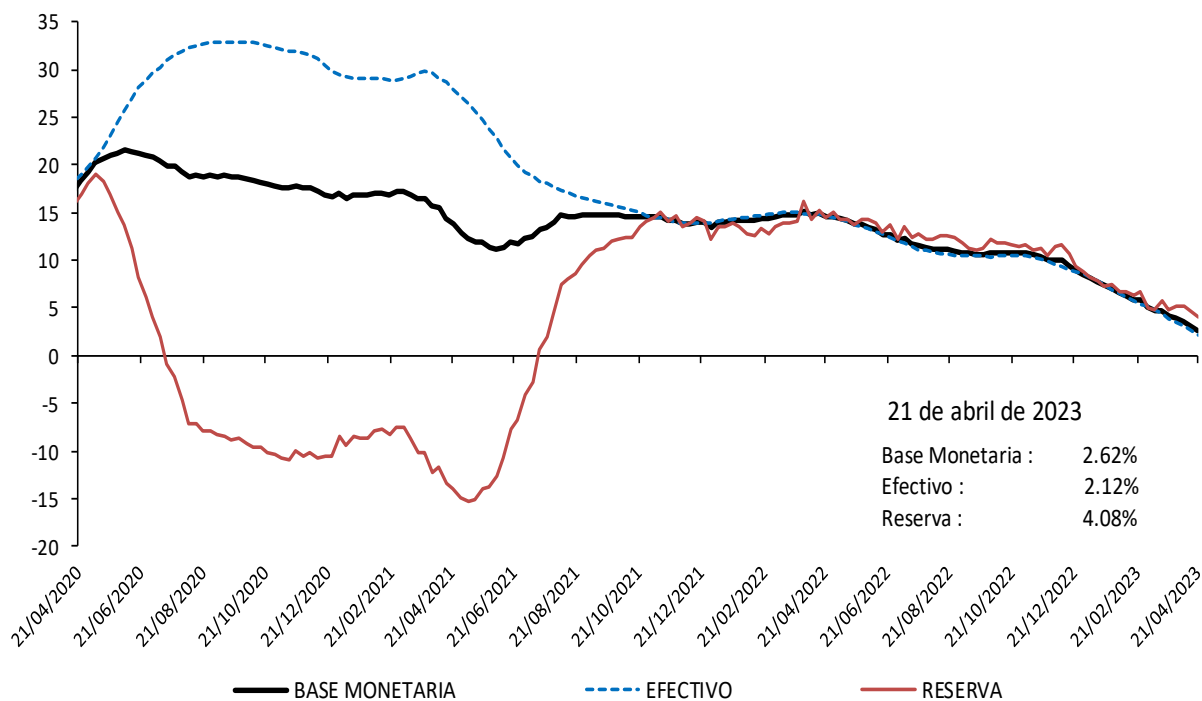

Información provisional

Fuente: Banco de la República, cálculos con información del Banco de la República y del Formato 281 de la Superintendencia Financiera de Colombia.

Base monetaria factores de oferta

Saldo de Repos* y DRNCE**

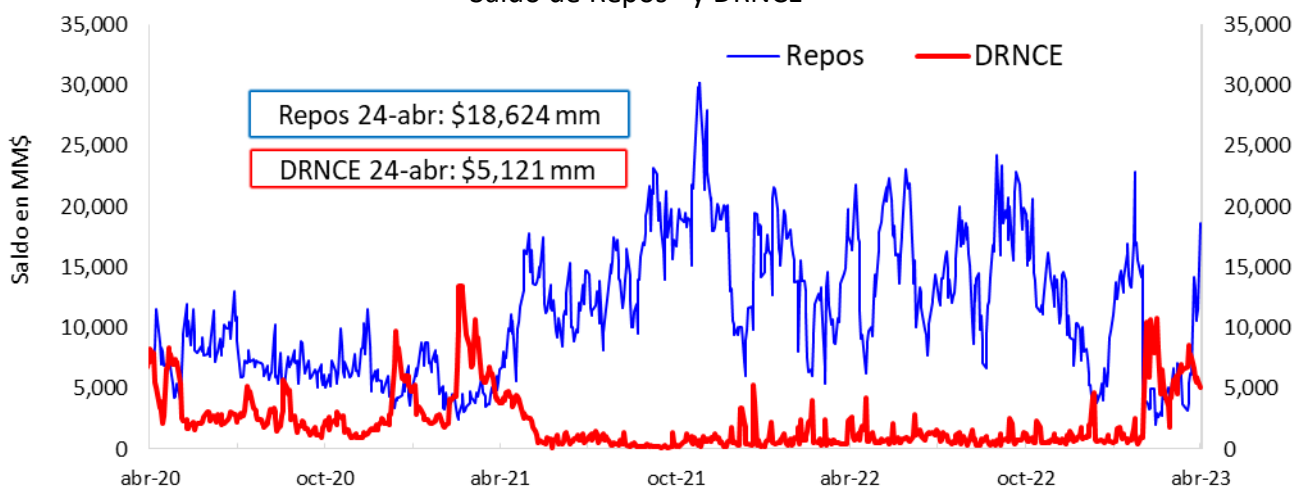

* Los repos incluyen las operaciones de la ventanilla de expansión.

** Depósitos Remunerados No Constitutivos de Encaje. Incluye las operaciones de contracción por ventanilla a 1 día.

Saldo disponible de la TGN en el BR*



*No incluye el saldo de los TES de Control Monetario.

*Incluye los depósitos remunerados y los no remunerados de la TGN en el BR.

Saldo de TES a precios de mercado en poder del BR

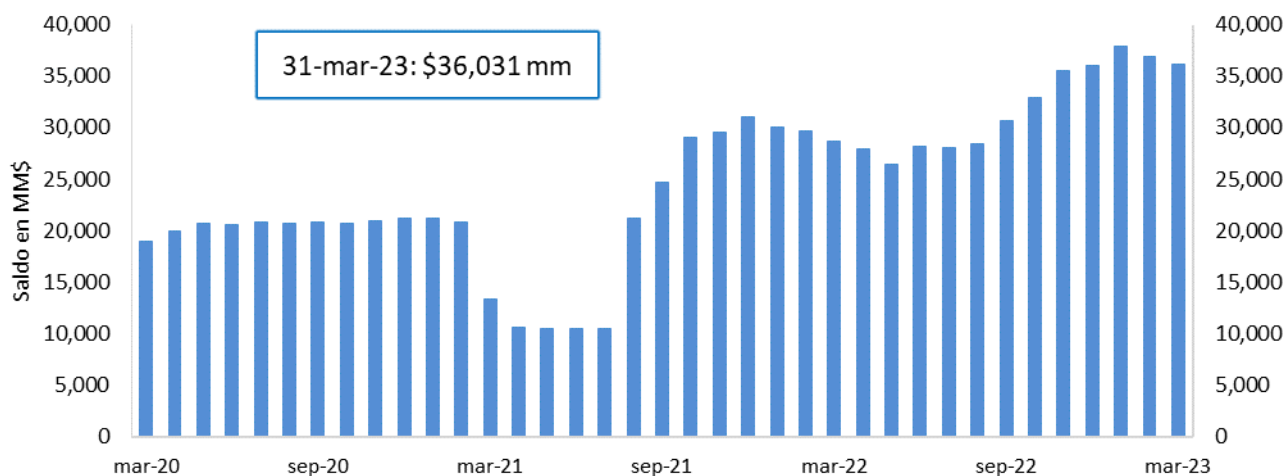

FUENTE: Banco de la República.

4. Depósitos y agregados monetarios

Agregados monetarios

Oferta monetaria ampliada 1/

Miles de millones de pesos y porcentajes

Concepto	Saldo a abril 14 2023	VARIACIONES									
		SEMANAL		ULTIMAS 4 SEM		ULTIMAS 13 SEM		CORRIDO AÑO		ANUAL	
		ABS	%	ABS	%	ABS	%	ABS	%	ABS	%
OFERTA MONETARIA AMPLIADA- M3* (1+2)	771,399	3,676	0.5	-2,093	-0.3	3,332	0.4	1,091	0.1	70,250	10.0
1. Efectivo	103,817	-2,215	-2.1	-1,894	-1.8	-8,992	-8.0	-12,347	-10.6	-480	-0.5
2. Depósitos*	667,581	5,891	0.9	-199	0.0	12,324	1.9	13,437	2.1	70,730	11.9
2.1. Cuenta Corriente	67,647	289	0.4	1,772	2.7	-4,014	-5.6	-5,695	-7.8	-7,558	-10.0
2.2. Ahorros	267,517	-4,320	-1.6	-8,806	-3.2	-25,749	-8.8	-29,857	-10.0	-25,747	-8.8
2.3. CDT + Bonos*	302,334	-342	-0.1	1,770	0.6	37,350	14.1	42,605	16.4	97,957	47.9
2.3.1 CDT menor a 18 meses*	175,301	-879	-0.5	-219	-0.1	23,566	15.5	29,054	19.9	76,414	77.3
2.3.2 CDT mayor a 18 meses*	95,306	493	0.5	1,930	2.1	14,584	18.1	14,311	17.7	25,135	35.8
2.3.3 Bonos*	31,727	45	0.1	58	0.2	-800	-2.5	-760	-2.3	-3,592	-10.2
2.4. Depósitos fiduciarios (impuestos y otros conceptos)	21,282	10,574	98.7	5,999	39.3	6,112	40.3	11,234	111.8	5,997	39.2
2.5. Otros depósitos a la Vista	8,802	-309	-3.4	-933	-9.6	-1,375	-13.5	-4,850	-35.5	81	0.9
2.6 Repos con el Sector Real	-	-	-	-	-	-	-	-	-	-	-
3. CDT+ Bonos en poder del Banco de la República	-	-20	-	-20	-	-188	-	-196	-	-571	-
TOTAL DEPÓSITOS (2 + 3)**	667,581	5,871	0.9	-219	0.0	12,135	1.9	13,241	2.0	70,159	11.7
4. M1 (1 + 2.1)	171,464	-1,926	-1.1	-122	-0.1	-13,006	-7.1	-18,041	-9.5	-8,038	-4.5
5. M2 (2.2 + 2.3.1 + 2.3.2 + 4)	709,588	-6,633	-0.9	-7,217	-1.0	-605	-0.1	-4,534	-0.6	67,764	10.6
ITEM DE MEMORANDO											
M1 + Ahorros	438,981	-6,247	-1.4	-8,929	-2.0	-38,754	-8.1	-47,899	-9.8	-33,785	-7.1
Depósitos en poder del público sin fiduciarios*	646,300	-4,682	-0.7	-6,198	-0.9	6,212	1.0	2,203	0.3	64,733	11.1
M3 sin fiduciarios*	750,117	-6,898	-0.9	-8,092	-1.1	-2,779	-0.4	-10,144	-1.3	64,253	9.4
	Variaciones anualizadas	Semanal		Ultimas 4 semanas		Ultimas 13 semanas					
	M3*	28.2		-3.5		1.7					
	Efectivo	-66.6		-20.9		-28.3					
	Depósitos*	58.6		-0.4		7.7					
	M1	-44.1		-0.9		-25.4					
	M1 + Ahorros	-52.0		-23.0		-28.7					
	Dep. sin Fiduciarios*	-31.3		-11.7		3.9					
	M3 sin Fiduciarios*	-37.9		-13.0		-1.5					

1/ Incluye FDN a partir del corte del 2 de octubre de 2020, tras la emisión de bonos por parte de dicha entidad dirigida al público en general. No contiene los CDT emitidos por Findeter en el marco del Decreto 581 y la Resolución 1357 de 2020 del MHCP.

* A partir de las estadísticas con corte a ago 28 /2020 se excluyeron los CDT y los bonos en poder del Banco de la República, y se reprocesó la serie desde mar 27/2020 hasta la fecha.

**Incluye los CDTs y bonos en poder del Banco de la República

Fuente: Banco de la República. Cálculos con información de la Superintendencia Financiera de Colombia.

M3, Depósitos, M1+Ahorro y Efectivo

Variaciones anuales (%) de datos semanales

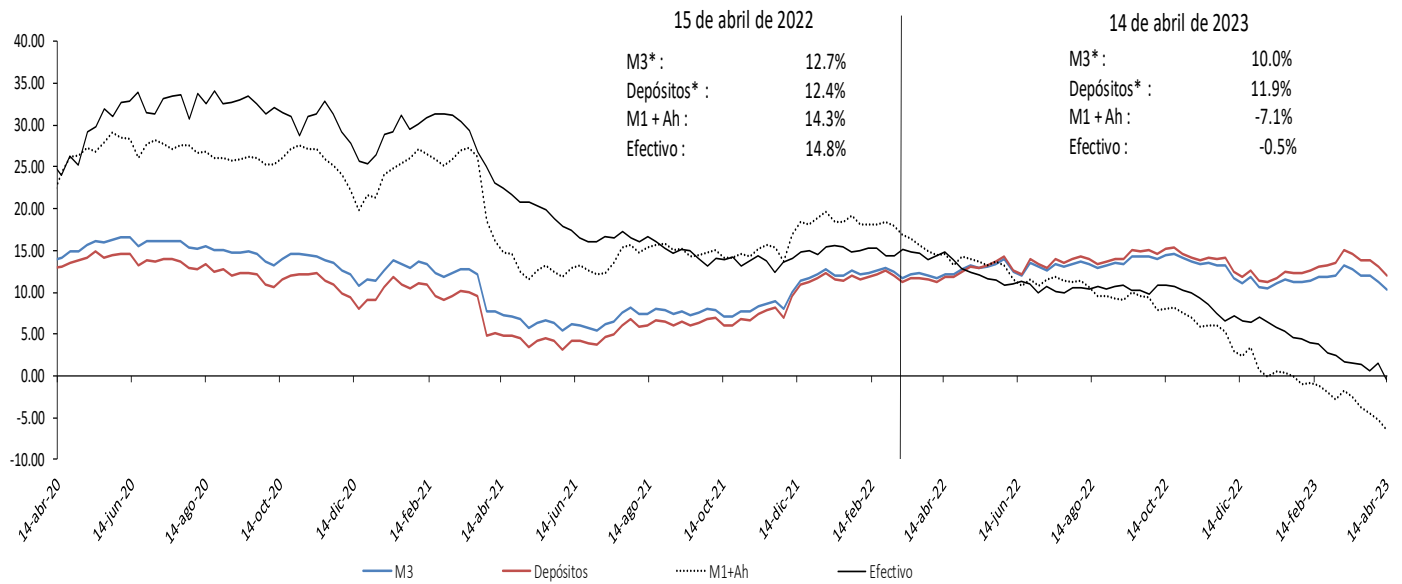

Incluye FDN a partir del corte del 2 de octubre de 2020, tras la emisión de bonos por parte de dicha entidad dirigida al público en general. No contiene los CDT emitidos por Findeter en el marco del Decreto 581 y la Resolución 1357 de 2020 del MHCP.

* A partir de las estadísticas con corte a ago 28 /2020 se excluyeron los CDT y los bonos en poder del Banco de la República, y se reprocesó la serie desde mar 27/2020 hasta la fecha.

Fuente: Banco de la República. Cálculos con información de la Superintendencia Financiera de Colombia.

M3, Depósitos, M1+Ahorro y Efectivo serie desestacionalizada*

Variaciones anualizadas últimas 13 semanas

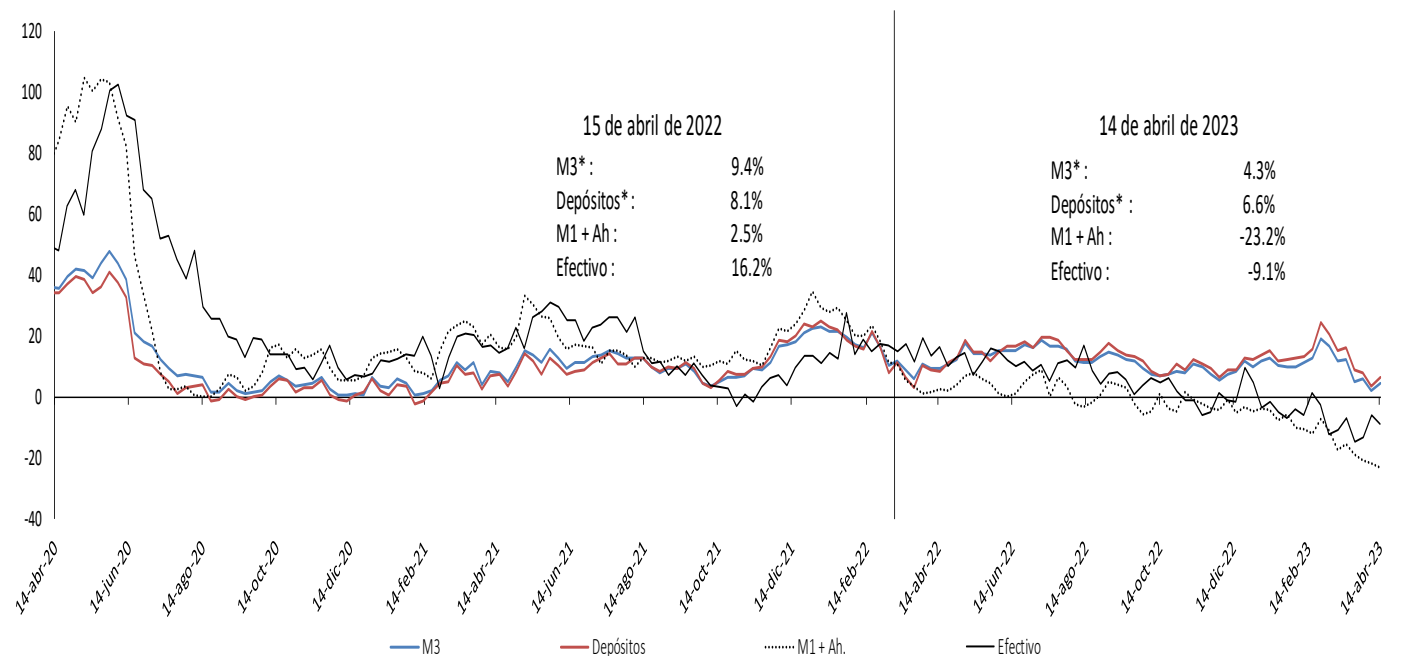

Incluye FDN a partir del corte del 2 de octubre de 2020, tras la emisión de bonos por parte de dicha entidad dirigida al público en general. No contiene los CDT emitidos por Findeter en el marco del Decreto 581 y la Resolución 1357 de 2020 del MHCP.

* A partir de las estadísticas con corte a ago 28 /2020 se excluyeron los CDT y los bonos en poder del Banco de la República, y se reprocesó la serie desde mar 27/2020 hasta la fecha.

Fuente: Banco de la República. Cálculos con información de la Superintendencia Financiera de Colombia.

* Desestacionalización a partir de la descomposición por el método STL.

Variación anual real de los agregados monetarios

Variación % real anual del efectivo y M3**

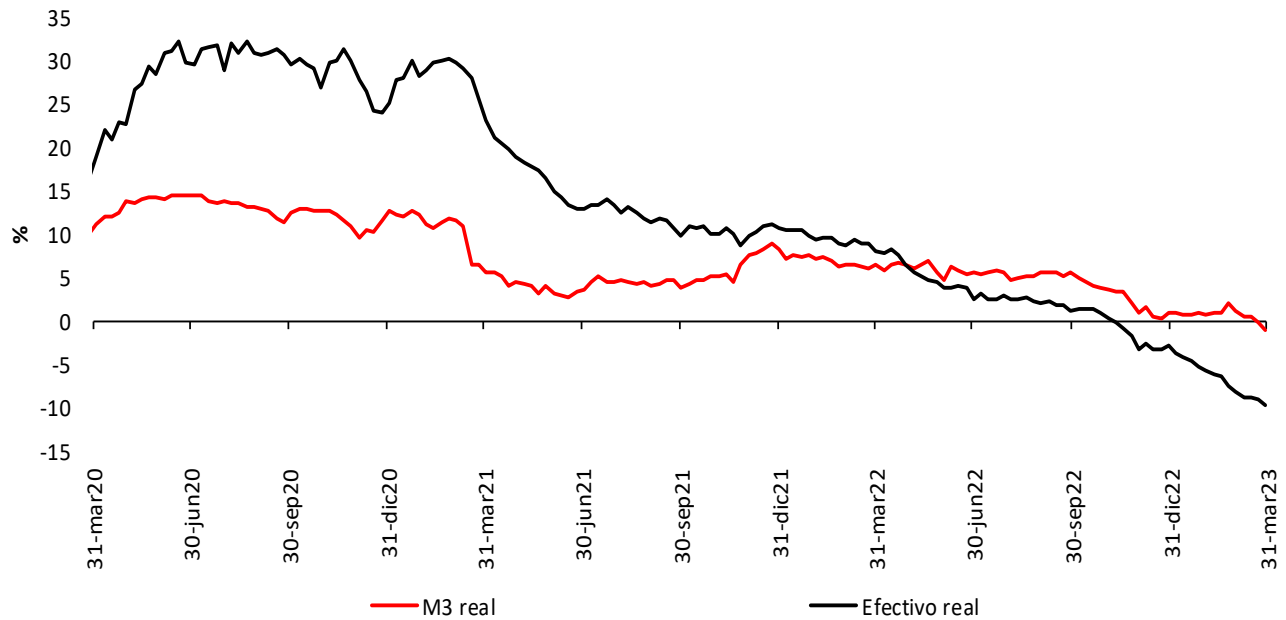

Variación % real anual de los depósitos** y sus componentes

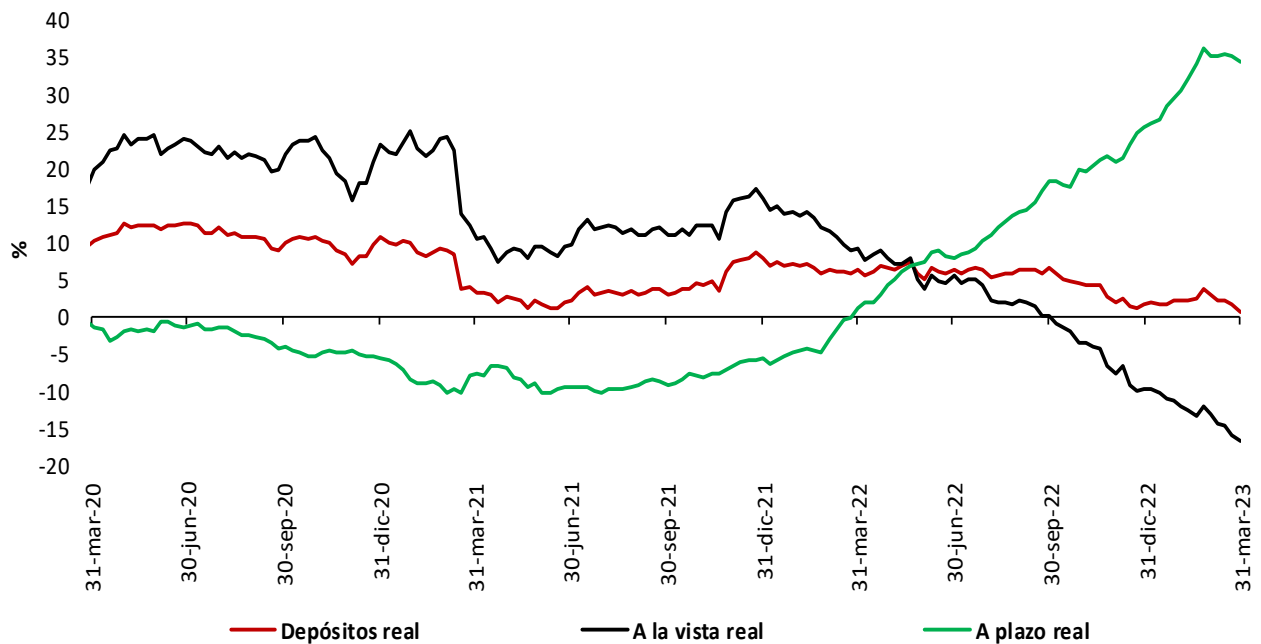

* IPC sin alimentos. Información provisional.

**A partir de la publicación con corte sep 25/2020 se reprocesó la serie, incorporando los cambios en la canasta del IPC sin alimentos utilizada por el BR desde octubre/2020

**No incluye CDT y bonos en poder del Banco de la República.

Fuentes: Banco de la República y Formato 281 de la Superintendencia Financiera de Colombia.

5. Cartera

Cartera de los establecimientos de crédito

Cartera bruta de los establecimientos de crédito*

(Miles de millones de pesos y porcentajes)

Moneda		Saldo a abril 14 2023	Participación %	Variaciones									
				Semanal		Últimas 4 semanas		Últimas 13 semanas		Año corrido		Anual	
				Absoluta	%	Absoluta	%	Absoluta	%	Absoluta	%	Absoluta	%
Legal	Cartera ajustada	635,772	100.0	1,159	0.2	2,119	0.3	7,780	1.2	4,985	0.8	69,577	12.3
	Comercial 1/	308,989	48.6	961	0.3	1,743	0.6	6,380	2.1	4,455	1.5	36,455	13.4
	Consumo	211,492	33.3	161	0.1	-45	0.0	-316	-0.1	-1,075	-0.5	20,953	11.0
	Adquisición de vivienda ajustada 2/	98,106	15.4	33	0.0	273	0.3	1,129	1.2	1,102	1.1	9,965	11.3
	Microcrédito 4/	17,185	2.7	5	0.0	148	0.9	586	3.5	503	3.0	2,204	14.7
	Memo Item												
	Adquisición de vivienda	95,741	15.1	33	0.0	303	0.3	1,222	1.3	1,195	1.3	10,474	12.3
	Variaciones Anualizadas				Semanal	Últimas 4 semanas	Últimas 13 semanas	Año Corrido					
	Total cart. ajustada m/l				10.0	4.4	5.0	2.8					
				Comercial	17.6	7.6	8.7	5.2					
			Consumo	4.0	-0.3	-0.6	-1.7						
			Adquisición de vivienda	1.7	3.7	4.7	4.0						
			Microcredito	1.4	11.9	14.9	10.8						
Extranjera	Total cartera en M. E.	20,027		-838	-4.0	-2,454	-10.9	-1,297	-6.1	-1,943	-8.8	4,195	26.5
	Total cartera en M. E. Mill. US\$	4,526		-39	-0.9	-134	-2.9	-17	-0.4	-42	-0.9	289	6.8
	Variaciones Anualizadas m/e				Semanal	Últimas 4 semanas	Últimas 13 semanas	Año Corrido					
	Expresada en pesos			-88.1		-77.8		-22.2		-27.5			
Expresada en dólares			-36.1		-31.7		-1.5		-3.1				
Total	Cartera total ajustada	655,798	100.0	321	0.0	-336	-0.1	6,482	1.0	3,042	0.5	73,772	12.7
	Comercial	328,252	50.1	133	0.0	-667	-0.2	5,169	1.6	2,616	0.8	40,566	14.1
	Consumo	212,256	32.4	151	0.1	-90	0.0	-402	-0.2	-1,179	-0.6	21,037	11.0
	Adquisición de vivienda ajustada 2/	98,106	15.0	33	0.0	273	0.3	1,129	1.2	1,102	1.1	9,965	11.3
	Microcrédito 4/	17,185	2.6	5	0.0	148	0.9	586	3.5	503	3.0	2,204	14.7
	Variaciones Anualizadas				Semanal	Últimas 4 semanas	Últimas 13 semanas	Año Corrido					
	Total cart. ajustada m/t				2.6	-0.7	4.1	1.6					
				Comercial	2.1	-2.6	6.6	2.8					
				Consumo	3.8	-0.5	-0.8	-1.9					
				Adquisición de vivienda	1.7	3.7	4.7	4.0					
			Microcredito	1.4	11.9	14.9	10.8						

Cartera neta M/T de los establecimientos de crédito*

(Miles de millones de pesos y porcentajes)

Total cartera neta ml ajustada 3/	596,341		1,117	0.2	1,827	0.3	6,762	1.1	2,249	0.4	66,656	12.6
Total cartera en M. E.	20,009		-838	-4.0	-2,453	-10.9	-1,298	-6.1	-1,941	-8.8	4,239	26.9
Cartera Neta Ajustada Moneda Total	616,350		279	0.0	-627	-0.1	5,465	0.9	308	0.1	70,895	13.0

* No incluye la cartera de las entidades financieras especiales.

1/ Incluye ventas de cartera para manejo a través de derechos fiduciarios y ajustes por leasing operativo

2/ Incluye ajuste por titularización de adquisición de vivienda

3/ A partir de las estadísticas con corte dic 4/2020 no se desagrega la cartera neta por modalidad debido a la inclusión en el formato 281 de la cuenta de provisión general (creada a partir de la C.E 022/2020 de la Superintendencia Financiera de Colombia).

4/ A partir de abril 07/2023 corresponde a la modalidad de "Créditos productivos" creada por el Decreto 455 de marzo 29/2023 del Ministerio de Hacienda. Incluye créditos de redescuento.

Fuentes: Formato 281 de la Superintendencia Financiera de Colombia, Titularizadora Colombia y cálculos Banco de la República.

Cartera bruta en moneda legal por modalidad de crédito

Variaciones anuales (%) de datos semanales

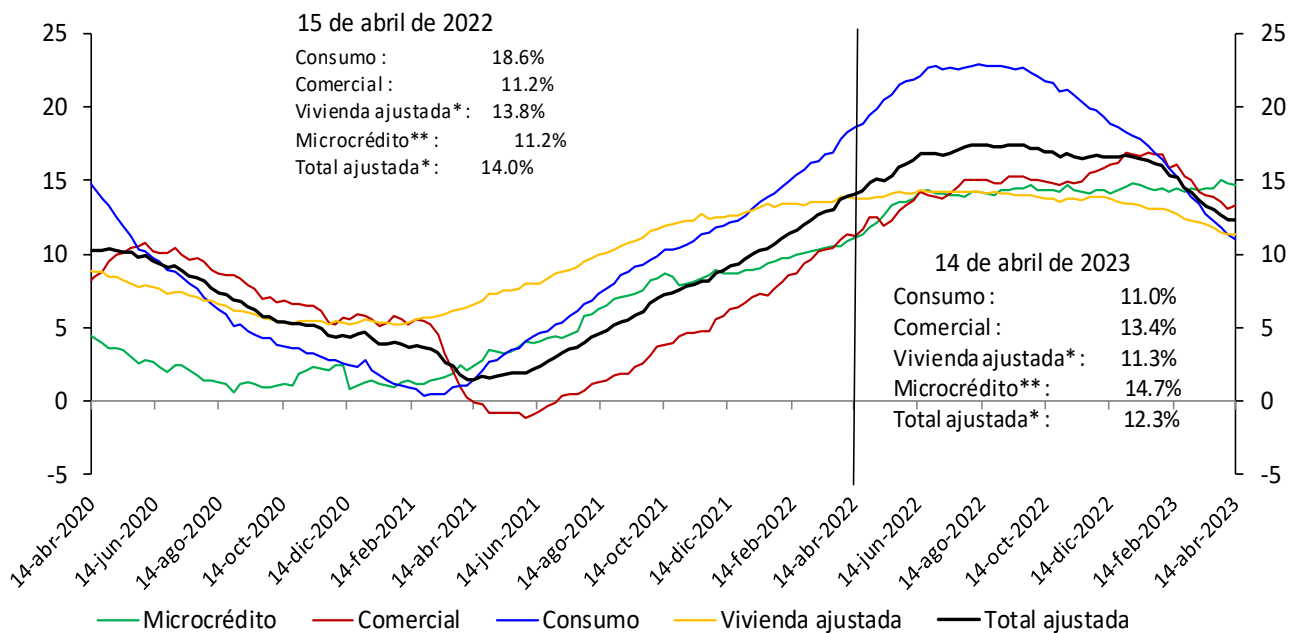

*Incluye ajuste por titularización de cartera de vivienda.

**A partir de abril 07/2023 corresponde a la modalidad de “Créditos productivos” creada por el Decreto 455 de marzo 29/2023 del Ministerio de Hacienda. Incluye créditos de redescuento.

No incluye la cartera de las entidades financieras especiales.

Fuentes: Banco de la República y Formato 281 de la Superintendencia Financiera de Colombia.

Cartera bruta desestacionalizada en moneda legal por modalidad de crédito

Variaciones anualizadas últimas 13 semanas (%)

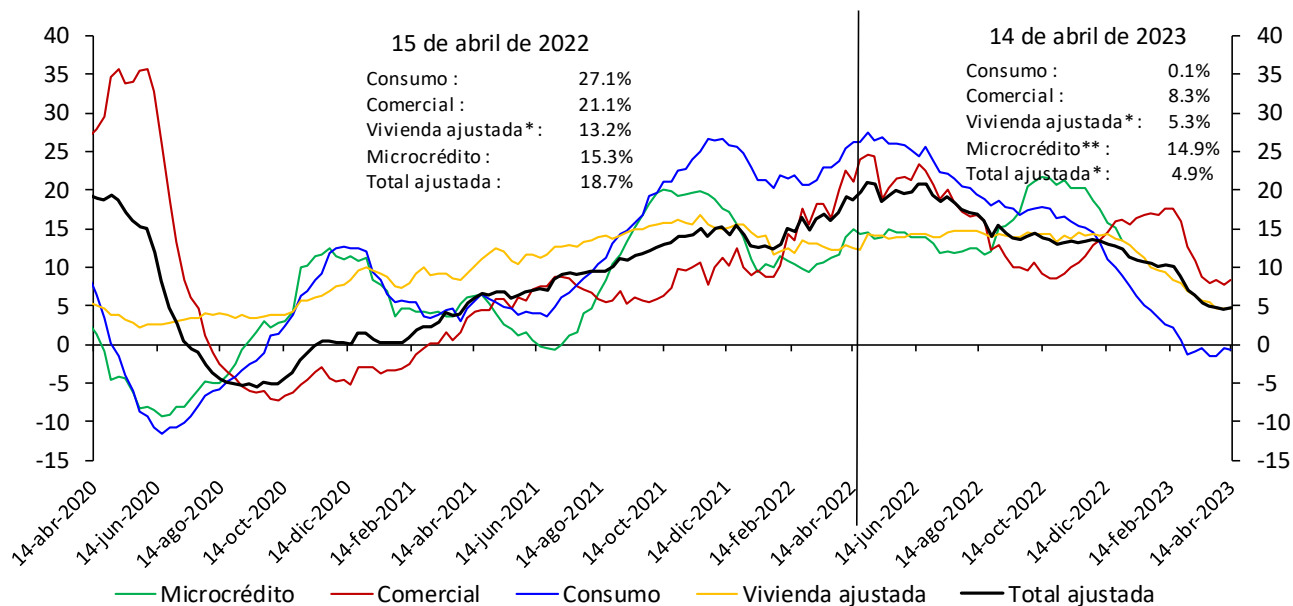

*Incluye ajuste por titularización de cartera de vivienda.

**A partir de abril 07/2023 corresponde a la modalidad de “Créditos productivos” creada por el Decreto 455 de marzo 29/2023 del Ministerio de Hacienda. Incluye créditos de redescuento.

No incluye la cartera de las entidades financieras especiales.

Fuentes: Banco de la República y Formato 281 de la Superintendencia Financiera de Colombia.

* Desestacionalización a partir de la descomposición por el método STL

Cartera moneda extranjera en dólares (%)

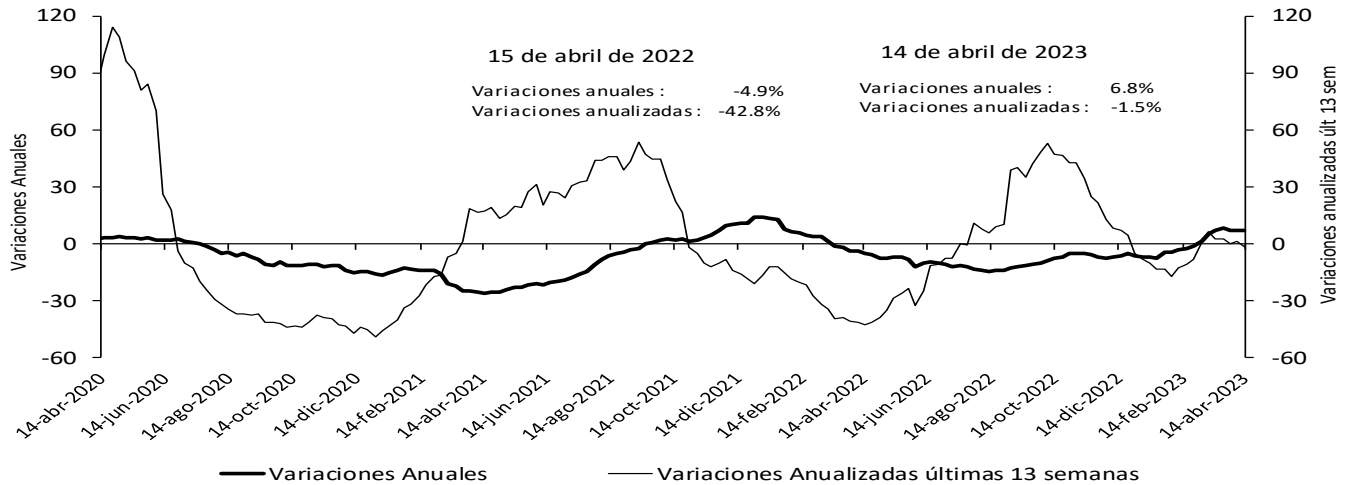

No incluye la cartera de las entidades financieras especiales.

Fuentes: Banco de la República y Formato 281 de la Superintendencia Financiera de Colombia.

Bonos emitidos por el sector real

Saldo y variación (%) anual

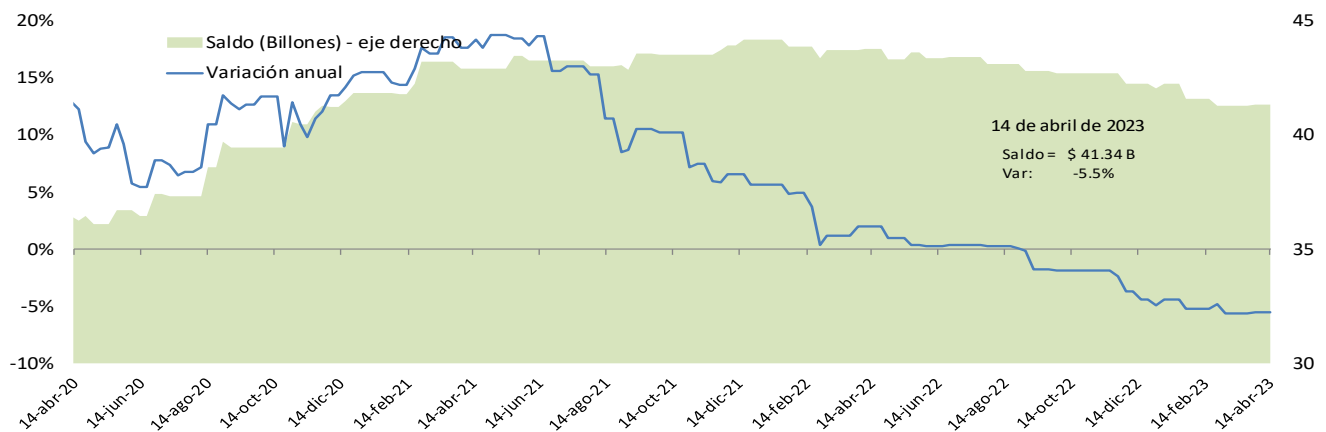

*No incluye emisiones de bonos de extranjeros en el mercado local, TES u otros títulos de deuda pública emitidos por el gobierno nacional.

Fuente: Banco de la República, cálculos con información de la Bolsa de Valores de Colombia.

Cartera comercial de los establecimientos de crédito en ml* + saldo de bonos emitidos por el sector real

Variaciones (%) anuales

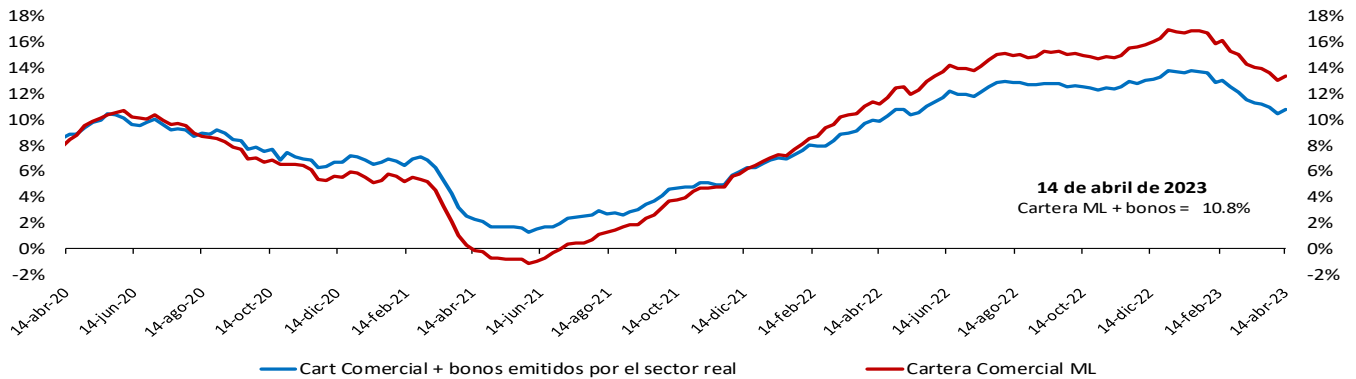

*No incluye la cartera de las entidades financieras especiales.

Fuente: Banco de la República, cálculos con información del formato 281 de la Superintendencia financiera de Colombia y la Bolsa de Valores de Colombia.

Variación anual real de la cartera

Variación % anual real* de la cartera bruta** en moneda nacional y por modalidades

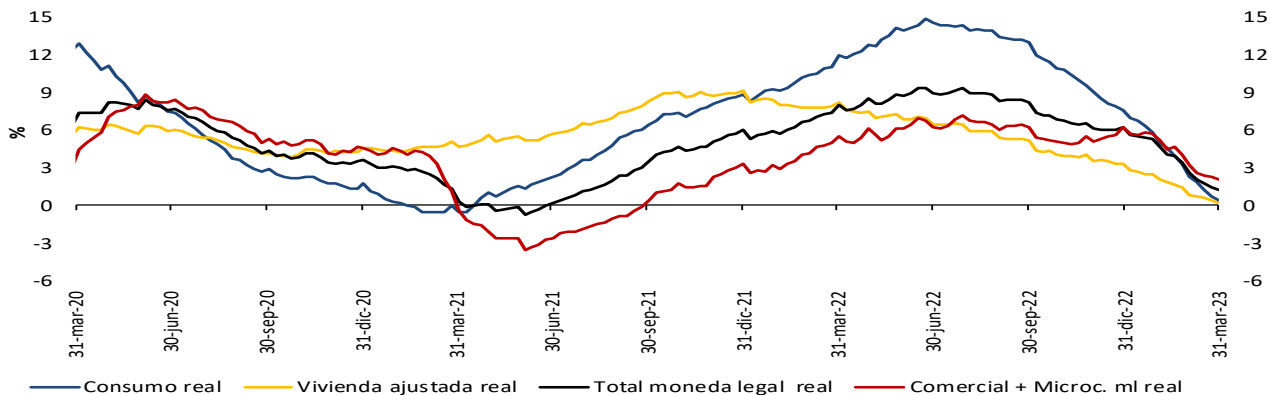

Variación % anual real (R)* de la cartera bruta** en moneda nacional y total

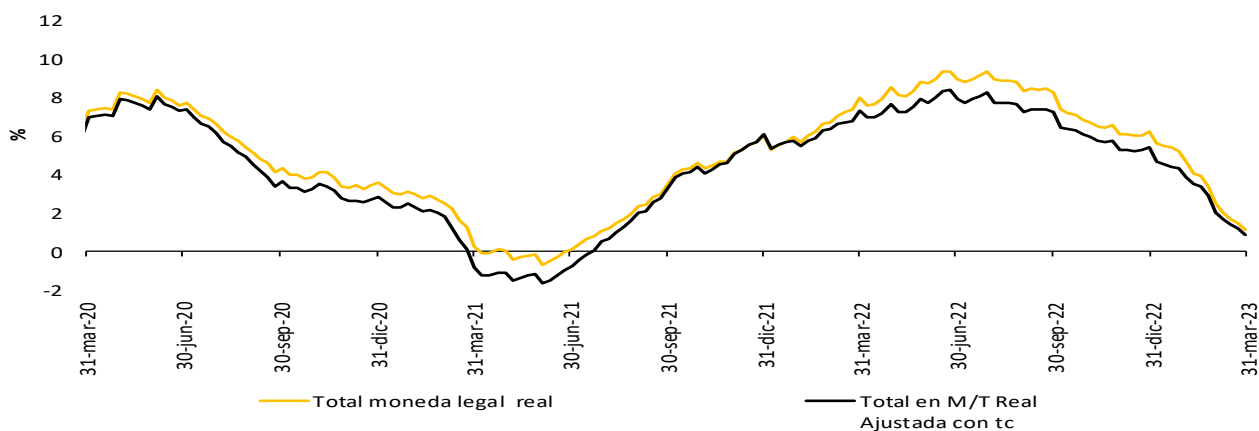

Variación % anual real del M3** y la cartera bruta en ml

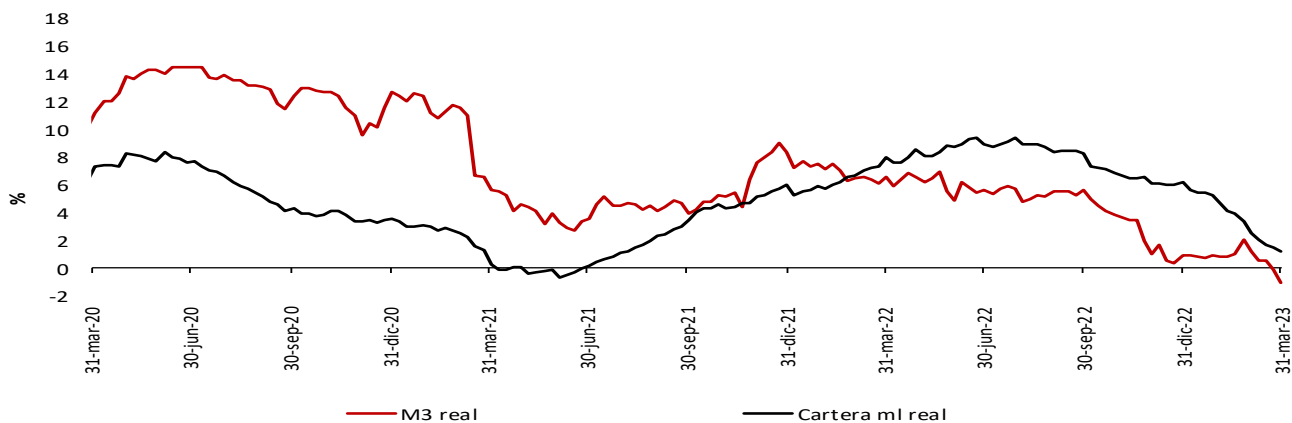

* IPCs sin alimentos. Información provisional.

** A partir de la publicación con corte sep 25/2020 se reprocesó la serie, incorporando los cambios en la canasta del IPC sin alimentos utilizada por el BR desde octubre /2020

La cartera en moneda extranjera se ajustó por tasa de cambio.

** No incluye la cartera de las entidades financieras especiales (EFE)

Fuentes: Banco de la República y Formato 281 de la Superintendencia Financiera de Colombia.

A partir del 07 de abril de 2023 la información de microcrédito corresponde a la modalidad de "Créditos productivos" creada por el Decreto 455 del 29 de marzo de 2023 del Ministerio de Hacienda. Incluye créditos de redescuento

6. Inversiones

a. Inversiones de los establecimientos de crédito

Inversiones netas de los establecimientos de crédito

(Miles de millones de pesos y porcentajes)

(Miles de millones de pesos)	Saldo a abril 14 2023	VARIACIONES									
		SEMANTAL		ÚLTIMAS 4 SEMANAS		ÚLTIMAS 13 SEMANAS		AÑO CORRIDO		ANUAL	
		ABS	%	ABS	%	ABS	%	ABS	%	ABS	%
A. Moneda Legal	146,766	-122	-0.1	1,415	1.0	-1,150	-0.8	1,835	1.3	6,671	4.8
B. Moneda Extranjera	44,620	-476	-1.1	-722	-1.6	3,132	7.6	4,340	10.8	9,328	26.4
C. TOTAL (A+B=C)	191,386	-598	-0.3	693	0.4	1,982	1.0	6,176	3.3	15,998	9.1
ITEM DE MEMORANDO											
Moneda Extranjera - En millones US\$ 2/	10,083	217	2.2	684	7.3	1,245	14.1	1,709	20.4	640	6.8
TASA REPRESENTATIVA DE MERCADO	4,425	-146	-3.2	-399	-8.3	-269	-5.7	-385	-8.0	688	18.4

Inversiones de los Establecimientos de Crédito en ML 1/

(Miles de millones de pesos)	Saldo a abril 14 2023	VARIACIONES									
		SEMANTAL		ÚLTIMAS 4 SEMANAS		ÚLTIMAS 13 SEMANAS		AÑO CORRIDO		ANUAL	
		ABS	%	ABS	%	ABS	%	ABS	%	ABS	%
INVERSIONES NETAS	146,766	-122	-0.1	1,415	1.0	-1,150	-0.8	1,835	1.3	6,671	4.8
A. Establecimientos de crédito	146,921	-123	-0.1	1,413	1.0	-1,153	-0.8	1,833	1.3	6,657	4.7
Inversiones Brutas	146,921	-123	-0.1	1,413	1.0	-1,153	-0.8	1,833	1.3	6,657	4.7
a) Títulos de deuda:	99,804	-194	-0.2	3,169	3.3	-1,793	-1.8	746	0.8	-378	-0.4
Título de Tesorería - TES	64,457	-464	-0.7	2,652	4.3	-2,981	-4.4	-556	-0.9	-6,851	-9.6
Otros Títulos de deuda pública	18,720	11	0.1	59	0.3	324	1.8	119	0.6	3,302	21.4
Otros emisores Nacionales	16,626	258	1.6	458	2.8	864	5.5	1,183	7.7	3,206	23.9
Emisores Extranjeros	2	0	0.2	0	-0.7	0	2.3	0	3.0	-35	-94.8
b) Instrumentos de patrimonio	7,077	112	1.6	-528	-6.9	277	4.1	463	7.0	674	10.5
c) Otras inversiones 2/	40,039	-40	-0.1	-1,228	-3.0	363	0.9	624	1.6	6,362	18.9
Deterioro	154	-1	-0.7	-2	-1.1	-3	-2.0	-2	-1.5	-13	-7.9

Inversiones de los Establecimientos de Crédito en ME 1/

(Miles de millones de pesos)	Saldo a abril 14 2023	VARIACIONES									
		SEMANTAL		ÚLTIMAS 4 SEMANAS		ÚLTIMAS 13 SEMANAS		AÑO CORRIDO		ANUAL	
		ABS	%	ABS	%	ABS	%	ABS	%	ABS	%
INVERSIONES NETAS	44,620	-476	-1.1	-722	-1.6	3,132	7.6	4,340	10.8	9,328	26.4
A. Establecimientos de crédito	44,703	-476	-1.1	-722	-1.6	3,132	7.5	4,340	10.8	9,328	26.4
Inversiones Brutas	44,703	-476	-1.1	-722	-1.6	3,132	7.5	4,340	10.8	9,328	26.4
a) Títulos de deuda:	8,859	200	2.3	-667	-7.0	3,568	67.4	4,430	100.0	4,518	104.1
Título de Tesorería - TES	0	0	--	0	--	0	--	0	--	0	--
Otros Títulos de deuda pública	2,812	-48	-1.7	-150	-5.1	841	42.7	809	40.4	1,321	88.7
Otros emisores Nacionales	247	-9	-3.5	-34	-12.2	-5	-2.0	2	0.9	-115	-31.8
Emisores Extranjeros	5,800	257	4.6	-483	-7.7	2,732	89.0	3,619	165.9	3,311	133.0
b) Instrumentos de patrimonio	64	3	4.7	1	2.1	1	2.0	2	2.8	14	27.9
c) Otras inversiones 2/	35,780	-679	-1.9	-56	-0.2	-437	-1.2	-92	-0.3	4,796	15.5
Deterioro	84	0	---	0	---	0	---	0	---	0	---

1/ Incluye FDN, a partir de octubre 2 de 2020

2/ Incluye inversiones en subsidiarias y filiales, en asociadas, en negocios y operaciones conjuntas y en derechos fiduciarios. Incluye ajustes por reclasificación entre monedas nacional y extranjera.

Fuentes: Formato 281 de la Superintendencia Financiera de Colombia y cálculos Banco de la República.

8. Activos externos

a. Reservas Internacionales

(Millones de dólares)	2022	2023		
Concepto ^{1/}	Acum Año dic 30	Acum Año mar 31	Acum Año** abr 21	Acum mes** abr 21
SALDO				
I. Reservas Internacionales Brutas *	57,290	57,990	58,028	
II. Pasivos de Corto Plazo	21	24	24	
III. Reservas Internacionales Netas (I-II) *	57,269	57,966	58,004	
VARIACIÓN				
I. Reservas Internacionales Brutas	-1,298	700	738	38
Pasivos de Corto Plazo	12	4	3	-0
II. Reservas Internacionales Netas	-1,310	697	735	39
Causaciones, Valuaciones y Provisiones (deterioro)	-1,379	535	581	45
Pasivos con Residentes	1	-1	-1	-0
Opciones call por ejercer	0	0	0	0
MEMO - ITEM				
Saldo Reservas internacionales brutas sin FLAR *	56,721	57,420	57,458	
Saldo Causaciones, Valuaciones y Provisiones (deterioro)	-1,503	-968	-922	
Saldo Pasivos con Residentes	1	0	0	
Saldo Opciones call por ejercer	0	0	0	

* Para efectos de reporte al FMI se excluyen los aportes al Fondo Latinoamericano de Reservas FLAR del saldo de reservas internacionales, sin embargo, en la información contable del Banco de la República los aportes al FLAR continúan formando parte de los activos de reservas.

1/ A partir del 4 de junio de 2019 los recursos en dólares del Gobierno en el Banco de la República se registran en cuentas diferentes a las de las reservas internacionales, y a partir del 17 de diciembre de 2019, la totalidad de los recursos en moneda extranjera del Gobierno en el Banco de la República se contabilizan por fuera del balance del Banco, por tanto no hacen parte de las reservas internacionales.

**Cifras provisionales.

Fuente: Banco de la República.

9. Endeudamiento externo de los establecimientos de crédito

a. Endeudamiento externo de los establecimientos de crédito – Saldo por plazos

(Millones de dólares y porcentajes)

	SALDO 14-abr-23	VARIACIONES					
		SEMANAL		AÑO CORRIDO		ANUAL	
		ABS.	%	ABS.	%	ABS.	%
I. TOTAL	17,365.9	(64.5)	(0.4)	(330.0)	(1.9)	637.5	3.8
A. CORTO PLAZO	5,271.9	(86.9)	(1.6)	(106.4)	(2.0)	756.0	16.7
B. LARGO PLAZO	12,094.0	22.4	0.2	(223.6)	(1.8)	(118.5)	(1.0)

1/ No incluye Banco de la República e ICETEX.

Nota: Los saldos de la última semana son preliminares y sujetos a revisión.

Fuente: Informes semanales de los establecimientos de crédito. Subgerencia de Política Monetaria e Información Económica del Banco de la República.

Endeudamiento externo de los establecimientos de crédito – saldo por plazos

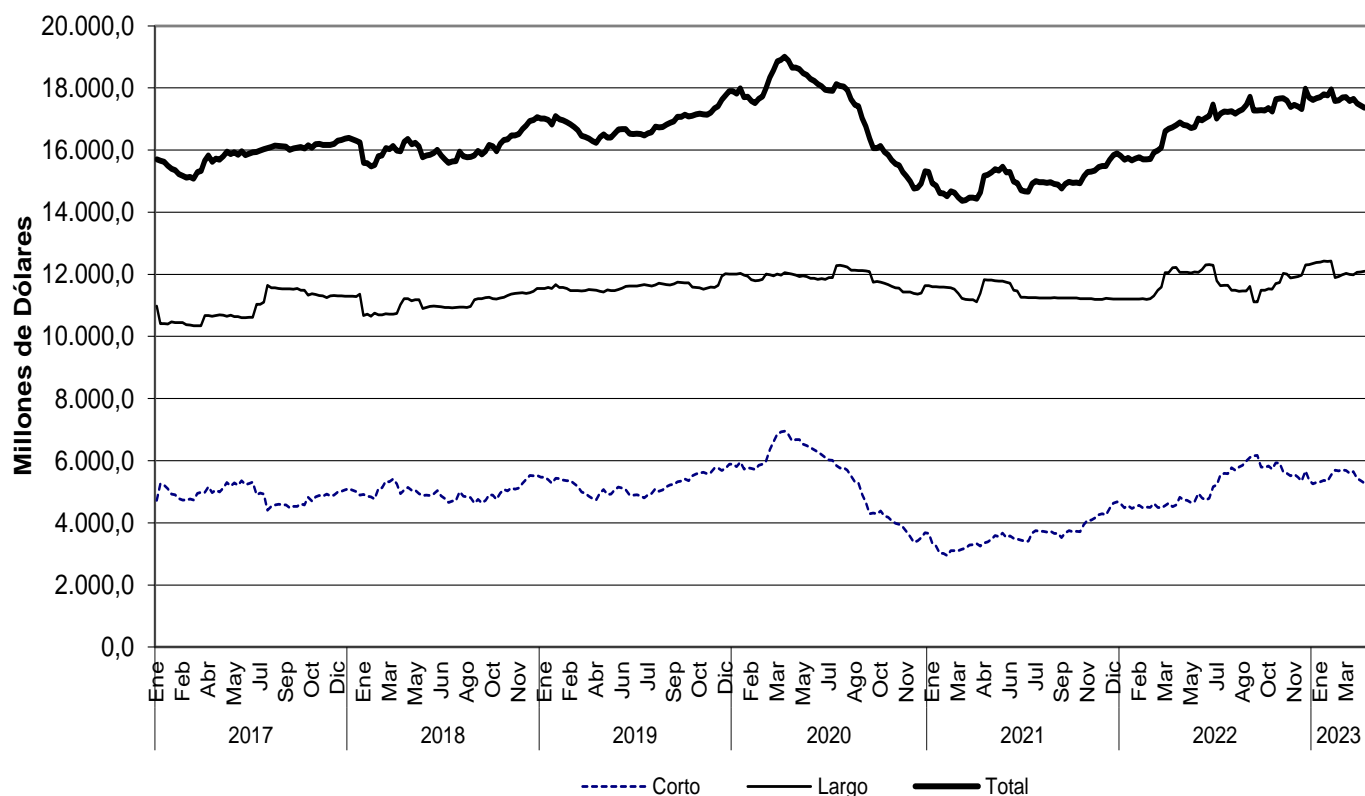

Fuente: Informes semanales de los establecimientos de crédito. Subgerencia de Política Monetaria e Información Económica del Banco de la República.

10. Mercados Financieros Internacionales

a. Principales noticias de la semana

Durante la semana, la percepción de riesgo medida a través del VIX disminuyó 0,3 puntos a 16,8. Por otro lado, los precios del crudo disminuyeron por primera vez en semanas, en respuesta al fortalecimiento del dólar estadounidense y las expectativas de una política monetaria más restrictiva por parte de la Fed, que afectaría las esperanzas de recuperación económica y de una mayor demanda por crudo. La referencia Brent cerró en USD 81,7 y el WTI en USD 77,9, presentando caídas de 5,4% y 5,6%, respectivamente.

Estados Unidos

- Las peticiones iniciales por subsidio de desempleo durante la última semana se ubicaron en 245 mil (esp: 240 mil; ant: 240 mil).
- La lectura preliminar del PMI manufacturero de abril se ubicó en 50,4 (esp: 49,0; ant: 49,2), mientras que el PMI de servicios y el compuesto se ubicaron en 53,7 y 53,5, respectivamente (esp: 51,5 y 51,2; ant: 52,6 y 52,3).
- El presidente, Joe Biden, anunció que se lanzará en 2024 a la reelección por la presidencia de Estados Unidos.

Asia

- En Japón, la inflación de marzo se ubicó en 3,2% a/a, en línea con las expectativas del mercado (esp: 3,2%; ant: 3,3%). Por su parte, la inflación núcleo se mantuvo en 3,1% a/a (esp: 3,0%; ant: 3,1%).
- En Japón, la lectura preliminar del PMI manufacturero de abril se ubicó en 49,5 (ant: 49,2), mientras que el PMI de servicios y el compuesto se ubicaron en 54,9 y 52,5, respectivamente (ant: 55,0 y 52,9).
- En Japón, la producción industrial en febrero se redujo 0,5% a/a (ant: -0,6%).
- En China, la lectura del crecimiento PIB del 1T23 fue de 4,5% a/a (esp: 4,0%; ant: 3,0%).
- En China, la producción industrial en marzo aumentó 3,0% a/a (esp: 3,5%; ant: 2,4%). Por su parte, las ventas minoristas aumentaron 5,8% a/a durante marzo (esp: 3,7%; ant: 3,5%).
- El Banco Popular de China mantuvo sus tasas de préstamos preferenciales a 1 y 5 años inalteradas en 3,65% y 4,30%, respectivamente, en línea con lo esperado por el mercado.

Europa

- En el Reino Unido, la inflación de marzo se ubicó en 10,1% a/a, por encima de las expectativas del mercado (esp: 9,8%; ant: 10,4%).
- En el Reino Unido, la lectura preliminar del PMI manufacturero de abril se ubicó en 46,6 (esp: 48,4; ant: 47,9), mientras que el PMI de servicios y el compuesto se ubicaron en 54,9 y 53,9, respectivamente (esp: 52,8 y 52,2; ant: 52,9 y 52,2).
- En el Reino Unido, las ventas minoristas registraron una contracción de 3,1% a/a durante marzo (esp: -3,1%; ant: -3,3%).
- En la Eurozona, la lectura final de inflación de marzo se ubicó en 6,9% a/a (lectura ant: 6,9%).
- En la Eurozona, la lectura preliminar del PMI manufacturero de abril se ubicó en 45,5 (esp: 48; ant: 47,3), mientras que el PMI de servicios y el compuesto se ubicaron en 56,6 y 54,4, respectivamente (esp: 54,5 y 53,7; ant: 55,0 y 53,7).

América

- En Brasil, la producción industrial en febrero disminuyó 2,4% a/a (esp: -2,1%; ant: 0,3%).
- En Brasil, la actividad económica en enero creció 3,0% a/a (esp: 2,8; ant: 0,8%).
- En México, las ventas minoristas crecieron 3,4% a/a durante febrero (esp: 4,2%; ant: 5,3%).
- En Uruguay, el Banco Central redujo su tasa de política monetaria en 25 pb a 11,25%. mientras que los analistas del mercado no esperaban cambios.
- En Colombia, la actividad económica en febrero se expandió 3,0% a/a (esp: 2,8; ant: 5, 9%).

b. Tasas de interés de Bancos Centrales

	Tasa de interés vigente (%)			
	Actual (a) 21 de abril	Semana anterior 14 de abril	4 sem atrás 21 de marzo	Un año atrás
Estados Unidos	4.75 - 5	4.75 - 5	4,5 - 4,75	0.25 - 0.5
Zona Euro	3.50	3.50	3.50	0.00
Japón	-0.10	-0.10	-0.10	-0.10
Reino Unido	4.25	4.25	4.00	0.75
Canadá	4.50	4.50	4.50	1.00
Brasil	13.75	13.75	13.75	11.75
México	11.25	11.25	11.00	6.50
Colombia	13.00	13.00	12.75	5.00
Chile	11.25	11.25	11.25	7.00
Argentina ↑	81	78	78.00	47.00
Perú	7.75	7.75	7.75	4.50
Australia	3.60	3.60	3.60	0.10
Nueva Zelanda	5.25	5.25	4.75	1.50
Malasia	2.75	2.75	2.75	1.75
Sudáfrica	7.75	7.75	7.25	4.25
Turquía	8.50	8.50	8.50	14.00
India	6.50	6.50	6.50	4.00
Rusia	7.50	7.50	7.50	17.00
China =	4,35	4,35	4.35	4.35
Suiza	-1.25 - -0.25	-1.25 - -0.25	-1,25 - -0,25	-1.25 - -0.25
Indonesia =	5,75	5,75	5.75	3.50
Noruega	3.0	3.00	2.75	0.75

Fuente: Bloomberg.

c. Inflación observada y sus expectativas

	Tasa actual y meta de inflación (%)			Encuesta de expectativas de inflación anual a diciembre del 2023			
	21 de abril			BLOOMBERG		BANCOS CENTRALES ¹	
	Inflación (b)	Tasa de interés real [(1+a)/(1+b)]-1	Meta de Inflación 2023	Fecha de la encuesta	Resultado (%)	Fecha realización de la encuesta	Resultado (%)
Estados Unidos (mar)	5.00	0.00	2.00	21/04/2023	4.20	-	-
Zona Euro (mar)	6.90	-3.18	<2	21/04/2023	5.60	feb-23	5,9
Japón (mar) ↓	3.20	-3.20	2.00	21/04/2023	2.40	-	-
Reino Unido (mar) ↓	10.10	-5.31	2.00	21/04/2023	6.50	mar-23	3.90
Canadá (mar) ↓	4.30	0.19	1.00 - 3.00	21/04/2023	3.70	-	-
Brasil (mar)	4.65	8.70	2.25 - 5.25	21/04/2023	5.30	abr-23	6.04
México (mar)	6.85	4.12	3.00	21/04/2023	5.90	mar-23	5.26
Colombia (mar)	13.34	-0.30	2.00 - 4.00	21/04/2023	11.15	abr-23	9.3
Chile (mar)	11.09	0.14	2.00 - 4.00	21/04/2023	8.10	abr-23	5.10
Argentina (mar)	104.30	-11.40	12.00 - 17.00	21/04/2023	103.10	mar-23	110
Perú (mar)	8.40	-0.60	1.00 - 3.00	21/04/2023	6.35	feb-23	4.00
Australia (dic)	7.80	-3.90	2.00 - 3.00	21/04/2023	5.50	mar-23	4.99
Nueva Zelanda (mar) ↓	6.70	-1.36	1.00 - 3.00	21/04/2023	5.30	mar-23	5.11
Malasia (mar) ↓	3.40	-0.63	-	21/04/2023	3.00	-	-
Sudáfrica (mar) ↑	7.10	0.61	3.00 - 6.00	21/04/2023	5.70	mar-23	6.3
Turquía (mar)	50.51	-27.91	3.00 - 7.00	21/04/2023	46.00	mar-23	40.0
India (mar)	5.66	0.80	2.00 - 6.00	21/04/2023	-	-	-
Rusia (mar)	3.51	3.85	4.00	21/04/2023	5.80	-	-
China (mar)	0.70	3.62	3.00	21/04/2023	2.30	-	-
Irlanda (mar)	7.70	-3.90	<2	21/04/2023	5.30	-	-
Portugal (mar)	7.43	-3.66	<2	21/04/2023	-	-	-
Grecia (mar)	4.57	-1.03	<2	21/04/2023	-	-	-
Suiza (mar)	2.90	-3.06	<2	21/04/2023	-	-	-
Indonesia (mar)	4.97	0.74	2.50 - 4.50	21/04/2023	4.00	-	-
Noruega (mar)	6.50	-3.29	2.00	21/04/2023	4.50	-	-

Fuente: Bloomberg y páginas web de bancos centrales.

1\ Varias autoridades monetarias no hacen encuestas sobre expectativas de inflación.

d. Principales tasas de los mercados monetarios internacionales

	Plazo	Tasa actual (%) (a)	Semana anterior (%) (b)	4 sem atrás (%)	30 de diciembre de 2022 (%)	Un año atrás (%)	Variación p.b. última semana (a-b)
		21 de abril	14 de abril				
FEDERAL FUND	1 Día	4.83	4.83	4.58	4.33	0.33	0.0
SOFR	1Día	4.80	4.80	4.55	4.30	0.26	0.0
SOFR	1 Mes	4.97	4.89	4.76	4.36	0.62	7.7
SOFR	3 Meses	5.07	4.98	4.82	4.59	0.95	8.6
ESTR	1 Día	2.90	2.90	2.40	1.89	-0.59	0.6
ESTR	1 Mes	2.88	2.77	2.40	1.55	-0.58	11.3
ESTR	3 Meses	2.47	2.39	2.13	1.18	-0.58	7.7

Fuente: Bloomberg.

Federal fund rate: Tasa interbancaria overnight a la cual los bancos miembros de sistema de la Reserva Federal de los Estados Unidos se prestan el exceso de reservas sin exigir garantía como contrapartida. SOFR: Tasa de interés que mide el costo del dinero en dólares americanos, calculada con base en operaciones de crédito garantizadas. ESTR: Tasa de interés de referencia que refleja los costes nocturnos de préstamos de los bancos dentro de la eurozona. El Banco Central Europeo (BCE) calcula y publica este tipo de interés.

e. Indicadores de percepción de riesgo

Spread de deuda soberana*

EMBI (Emerging Market Bond Index) ^{1/}	Spread actual (pb) (a)	Semana anterior (pb) (b)	4 sem atrás (pb)	30 de diciembre de 2022 (pb)	Un año atrás (pb)	Variación última semana (a-b)	Variación porcentual última semana (a/b)-1
	21 de abril	14 de abril	21 de marzo				
Plus soberanos	421.9	406.7	416.8	375.4	387.8	15	3.7%
Colombia	401.0	396.0	422.0	369.0	344.0	5	1.3%
Argentina	2634.0	2364.0	2343.0	2196.0	1730.0	270	11.4%
Brasil	252.0	249.0	259.0	258.0	271.0	3	1.2%
México	393.0	390.0	416.0	386.0	378.0	3	0.8%
Perú	199.0	198.0	205.0	194.0	198.0	1	0.5%
Venezuela	39713.0	33968.0	36622.0	44840.0	31290.0	5745	16.9%
Turquía	501.0	459.0	447.0	427.0	495.0	42	9.2%
Sudáfrica	406.0	392.0	394.0	355.0	331.0	14	3.6%

Fuente: Bloomberg

EMBI plus: Emerging Markets Bond Index - Embi + - es un índice creado por JP Morgan que mide los retornos totales de los instrumentos de deuda externa de los países emergentes, incluyendo bonos Bradys en dólares y en otras monedas, préstamos, Eurobonos e instrumentos de deuda local denominados en dólares. Este indicador está concentrado en instrumentos de las tres principales economías de Latinoamérica (Brasil, México y Argentina) con una ponderación de 68%, dejando el resto para los otros países Latinoamericanos. Para el desarrollo de este informe, se considera el spread de dicho portafolio EMBI, sobre la curva cero cupón de los treasuries. EMBI plus país: Emerging Markets Bond Index (Embi +) calculado bajo los mismos criterios del EMBI PLUS considerando únicamente los títulos del respectivo país. Para el desarrollo de este informe, se considera el spread de dicho portafolio EMBI, sobre la curva cero cupón de los treasuries.

*A partir del 01/10/2018 los tickers de Bloomberg de Colombia, México, Brasil, Argentina y Perú corresponden a ELI GCOL index, ELI GMXN index y ELI GBRL index, ELI GARL index y ELI GPER index, respectivamente.

EMBI plus, EMBI Colombia, CDS, coeficientes de aversión al riesgo *

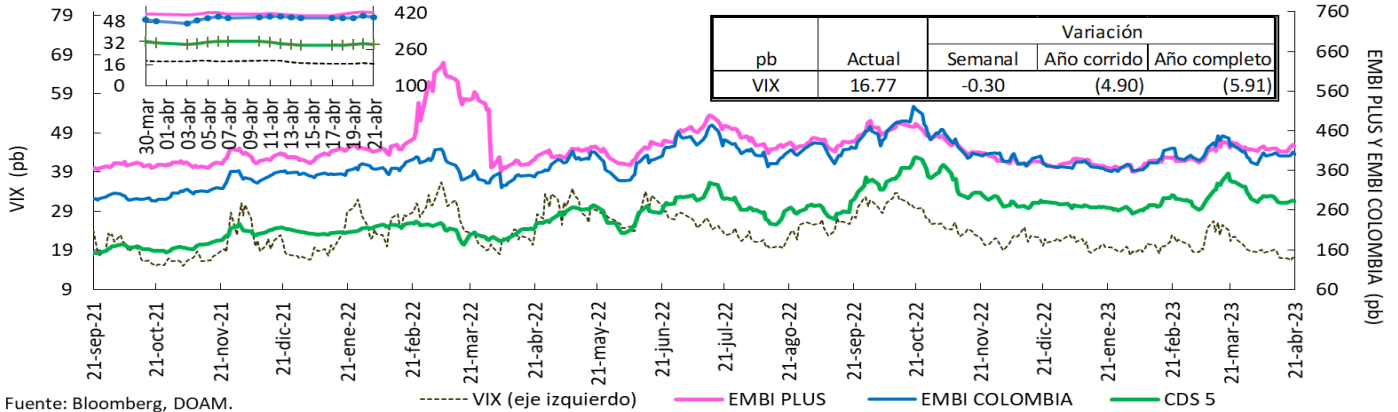

Fuente: Bloomberg, DOAM.

VIX: Índice de volatilidad del "Chicago Board Options Exchange SPX", que refleja la volatilidad implícita en las opciones sobre las acciones que componen el S&P 500. Se utiliza como un indicador que mide la aversión al riesgo de los inversionistas, la variación se presenta en términos absolutos. *El ticker del EMBI Colombia corresponde a ELI GCOL Index.

Credit Default Swap America Latina – 5 años

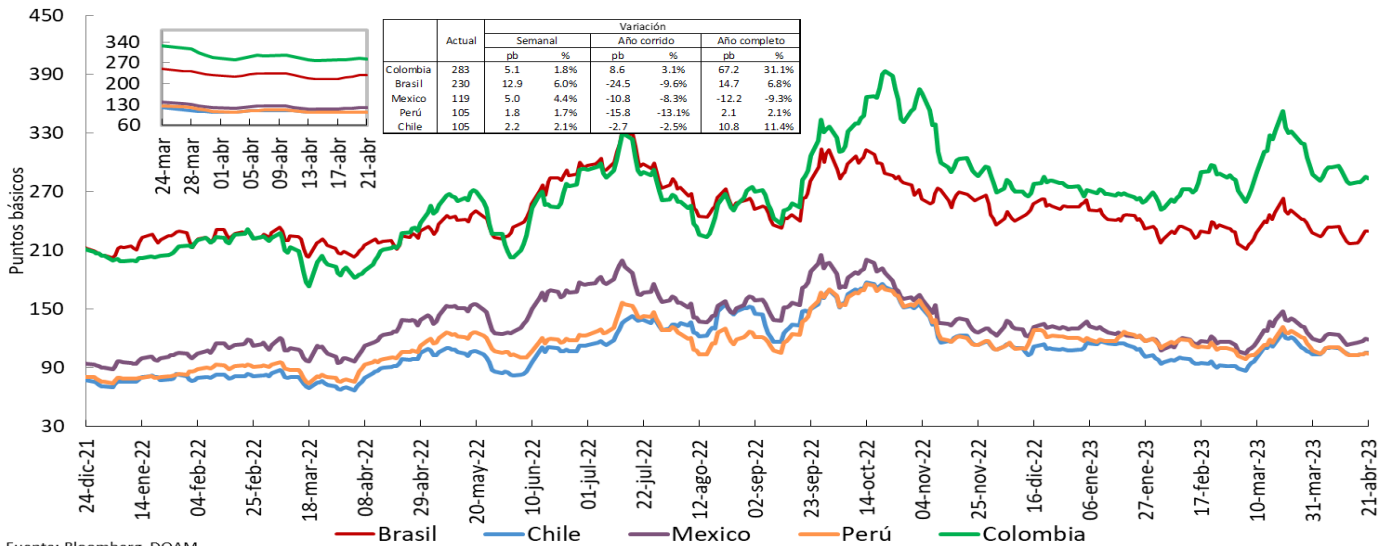

Fuente: Bloomberg, DOAM.

*El ticker del EMBI de Colombia en Bloomberg corresponde a ELI GCOL index.

Un Credit Default Swap (CDS) es un instrumento financiero por medio del cual se negocia el riesgo crediticio de un bono. El tenedor paga una prima (puntos básicos sobre el valor nominal del bono) a la entidad que ofrece el CDS a cambio de que esta responda por un valor nominal en caso que el emisor haga default. La valoración de un CDS se hace en puntos básicos sobre el valor nominal del bono y tiene una relación directa con el nivel de aversión al riesgo de los inversionistas. Es decir, entre mas alta sea la probabilidad de default, mayor será el valor del CDS y viceversa.

Credit Default Swap otros países – 5 años

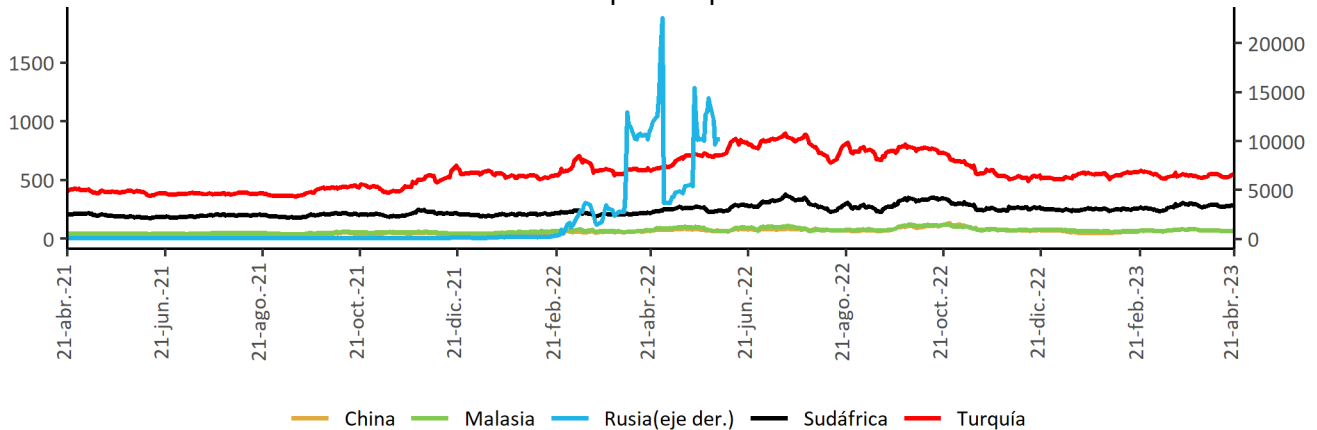

Fuente: Bloomberg, DOAM.

f. Mercado de renta fija

Bonos del tesoro americano

BONOS DEL TESORO AMERICANO ^{1/}	Tasa actual (%) (a) 21 de abril	Semana anterior (%) (b) 14 de abril	4 sem atrás (%)	30 de diciembre de 2022 (%)	Un año atrás (%)	Variación p.b. última semana (a-b)
0.25	5.02	4.99	4.62	4.34	0.79	3.11
0.50	5.04	5.02	4.91	4.76	1.29	2.00
2.00	4.18	4.10	4.17	4.43	2.69	8.2
5.00	3.67	3.61	3.75	4.01	2.98	5.8
10.00	3.57	3.52	3.61	3.88	2.91	5.8
30.00	3.78	3.74	3.73	3.97	2.93	4.1

Fuente: Bloomberg.

1/ Bonos genéricos de Bloomberg.

Bonos del tesoro americano

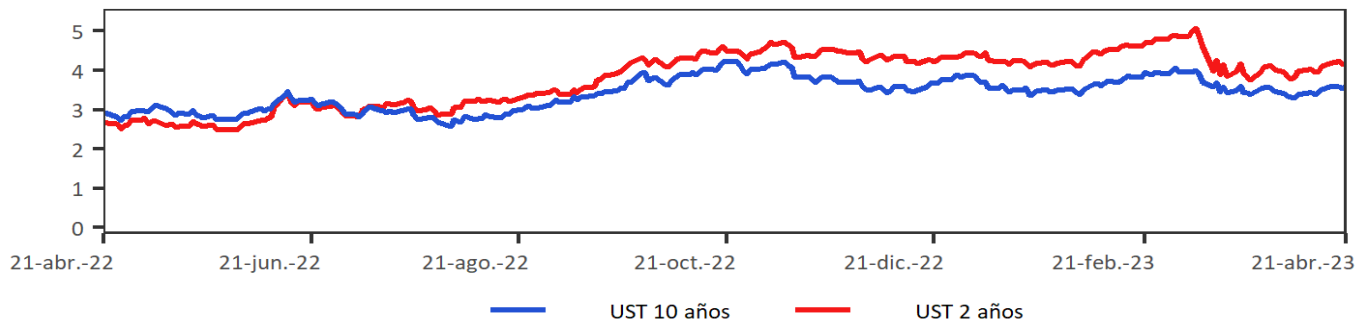

g. Mercado de renta variable

País	Índices accionarios	Nivel actual 21 de abril	Variación			
			Semanal 14 de abril	4 sem atrás 21 de marzo	30 de diciembre de 2022	Un año atrás
EE UU	DOW JONES	33809.0	-0.2%	3.8%	2.0%	-2.8%
EE UU	S&P500	4133.5	-0.1%	3.3%	7.7%	-5.9%
EE UU	NASDAQ	12072.5	-0.4%	1.8%	15.3%	-8.4%
Zona Euro	Euro Stoxx 50	4408.6	0.4%	5.4%	16.2%	12.2%
Alemania	DAX	15881.7	0.5%	4.5%	14.1%	9.5%
Argentina	MERVAL	290890.5	5.5%	27.1%	43.9%	217.9%
México	MEXBOL	54175.3	-0.5%	2.9%	11.8%	1.7%
Brasil (Sao Paulo)	IBOV	104366.8	-1.8%	3.3%	-4.9%	-8.7%
Chile	IPSA	5226.9	-3.5%	-1.4%	-0.7%	6.4%
Venezuela	IBVC	29556.3	5.1%	0.3%	41.1%	396.4%
Perú	IGBVL	22282.1	-0.9%	2.9%	4.5%	-5.8%
Colombia	MSCI COLCAP	1215.9	-3.0%	7.6%	-5.5%	-24.8%
Japón	NKY	28564.4	0.2%	6.0%	9.5%	3.7%
China	SHANGAI SE	3301.3	-1.1%	1.4%	6.9%	7.2%

Fuente: Bloomberg.

Índice de renta variable global (MXWO Index)

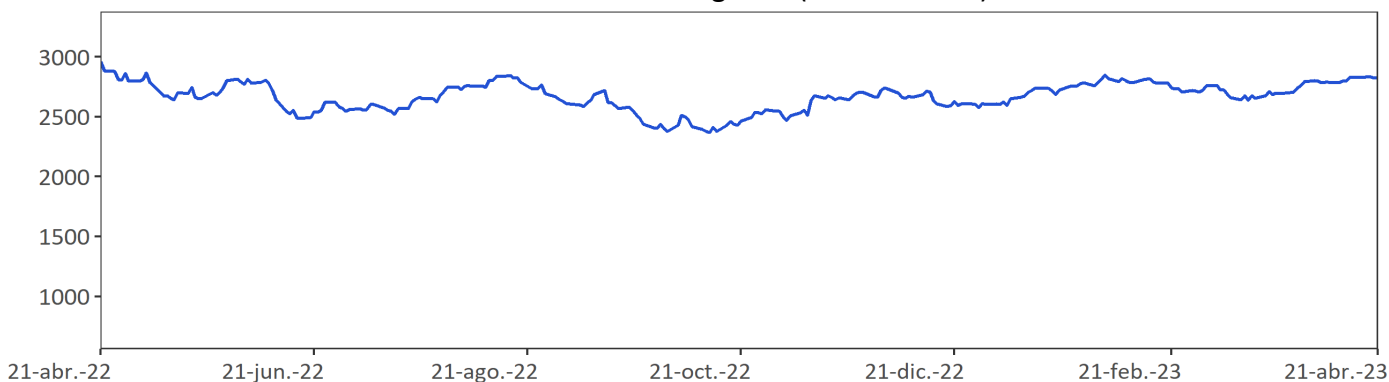

MXWO index: Índice de capitalización que mide el rendimiento de las acciones de compañías de países desarrollados. Este índice se deriva del MSCI de Morgan Stanley, el cual se conoce como el MSCI WORLD. La base del índice MXWO es el 31 de diciembre de 1969.

Índice de renta variable de América Latina (MXLA Index)

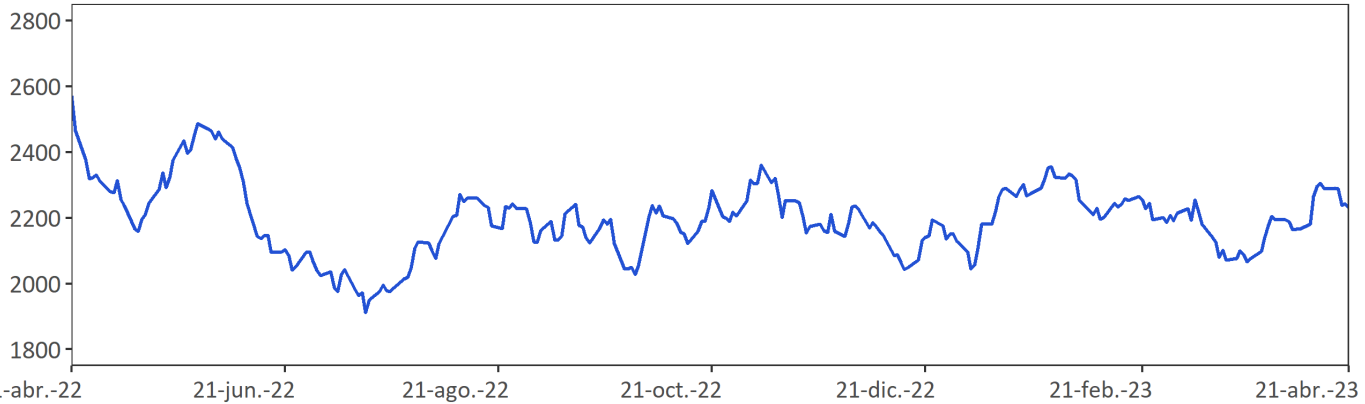

Fuente: Bloomberg.

MXLA index: Índice de capitalización que mide el rendimiento de las acciones de compañías de países de América Latina. Este índice se deriva del MSCI de Morgan Stanley, el cual se conoce como el MSCI EM Latin América. La base del índice MXLA es el 31 de diciembre de 1987.

h. Mercado cambiario

Depreciación de las principales monedas frente al Dólar Americano

TASAS DE CAMBIO Frente al dólar	Tasa Indirecta 21 de abril	Tasa Directa 21 de abril	Depreciación de las diferentes monedas frente al Dólar					
			Semanal	4 semanas atrás	30 de diciembre de 2022	Un año atrás	Dos años atrás	Tres años atrás
			14 de abril					
Euro	1.0986	0.91	0.05%	-2.0%	-2.6%	-1.4%	9.5%	-1.2%
Libra	1.2432	0.80	-0.15%	-1.7%	-2.8%	4.8%	12.1%	-1.1%
AUD	0.6692	1.49	0.23%	-0.3%	1.8%	10.2%	15.9%	-6.1%
NZD	0.6139	1.63	1.08%	0.9%	3.4%	9.7%	17.5%	-2.9%
CAD	0.7387	1.35	1.22%	-1.3%	-0.1%	7.6%	8.3%	-4.7%
Yen	0.0075	134.16	0.28%	1.2%	2.3%	4.5%	24.1%	24.5%
NOK	0.0944	10.6	1.94%	0.4%	8.0%	19.1%	27.0%	-0.6%

Fuente: Bloomberg.

Depreciación de monedas de países emergentes frente al Dólar Americano (tasas de cierre)

TASA DE CAMBIO Países Emergentes	Tasa actual 21 de abril	Depreciación de las diferentes monedas frente al Dólar					
		Semanal	4 sem atrás	30 de diciembre de 2022	Un año atrás	Dos años atrás	Tres años atrás
		14 de abril	21 de marzo				
Colombia	4524.33	2.26%	-5.8%	-6.0%	20.3%	24.4%	11.9%
Argentina	218.51	1.58%	6.6%	23.4%	91.5%	134.9%	230.6%
Brasil	5.05	2.90%	-3.7%	-4.5%	9.3%	-9.3%	-5.0%
Venezuela*/**	24.52	0.23%	1.49%	45.0%	453.1%	NA	NA
Perú	3.76	-0.37%	-0.4%	-1.2%	0.6%	1.3%	11.0%
México	17.99	-0.15%	-3.3%	-7.8%	-10.8%	-9.6%	-26.3%
Chile	802.15	0.64%	-2.5%	-5.7%	-2.9%	15.1%	-6.6%
Turquía	19.40	0.18%	1.9%	3.7%	31.9%	136.9%	177.9%
India	82.16	0.37%	-0.6%	-0.7%	7.9%	8.9%	6.9%
Sudáfrica	18.11	0.12%	-2.4%	6.3%	17.7%	27.1%	-4.6%
Malasia	4.44	0.82%	-0.7%	0.7%	3.5%	7.7%	1.0%

Fuente: Bloomberg, SET FX – Tasa promedio

* Venezuela: Con el cambio de denominación de Bolívar a Bolívar Soberano, cambio la metodología para el cálculo de la Tasa de Cambio, por tal motivo no es posible realizar el cálculo de la depreciación dos y tres años atrás. ** Venezuela: Con el cambio de Bolívar Soberano a Bolívar Digital, los valores de la moneda anteriores al 1 de octubre de 2021 se dividieron sobre un millón.

Depreciación del Peso frente a otras monedas

TASAS DE CAMBIO Peso frente a otras monedas	Tasa actual 21 de abril	Depreciación del Peso frente a las diferentes monedas					
		Semanal	4 sem atrás	30 de diciembre de 2022	Un año atrás	Dos años atrás	Tres años atrás
		14 de abril	21 de marzo				
COP/Euro	4973.14	2.26%	-3.9%	-3.5%	22.1%	13.6%	13.2%
COP/Libra	5616.05	2.26%	-4.3%	-3.4%	14.6%	10.8%	13.0%
COP/Yen	33.82	2.26%	-6.7%	-7.9%	15.5%	0.5%	-9.9%
COP/Sol Peruano	1203.15	2.65%	-5.5%	-4.9%	19.6%	22.7%	0.8%
COP/Peso Chileno	5.64	1.61%	-3.5%	-0.3%	23.9%	8.0%	19.7%
COP/Real Brasileiro	895.84	-0.61%	-2.2%	-1.6%	10.1%	37.2%	17.7%
COP/Peso Mexicano	251.52	2.42%	-2.6%	1.9%	34.9%	37.6%	51.7%

Fuente: Bloomberg, cálculos Banrep

Índice DXY

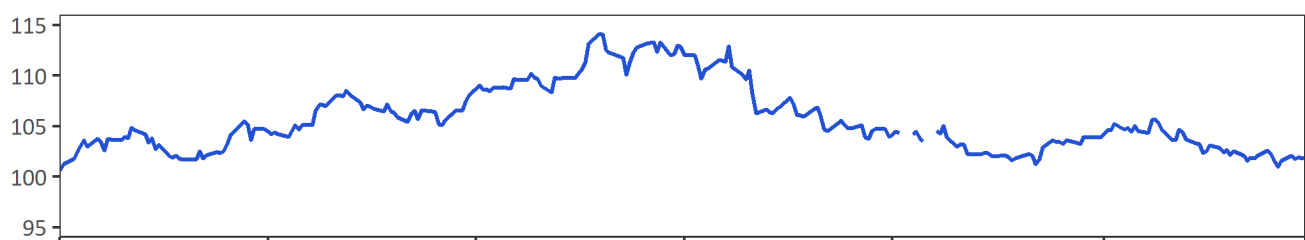

21-abr.-22 21-jun.-22 21-ago.-22 21-oct.-22 21-dic.-22 21-feb.-23 21-abr.-23

Fuente: Bloomberg

DXY index: Es un promedio ponderado del valor del dólar contra las monedas de un grupo de países que son los principales socios comerciales de Estados Unidos, entre los cuales se encuentran las siguientes monedas: El euro, el yen japonés, la libra esterlina, el dólar canadiense, la corona sueca y el franco suizo.

Índice de monedas de América Latina (1/LACI Index)

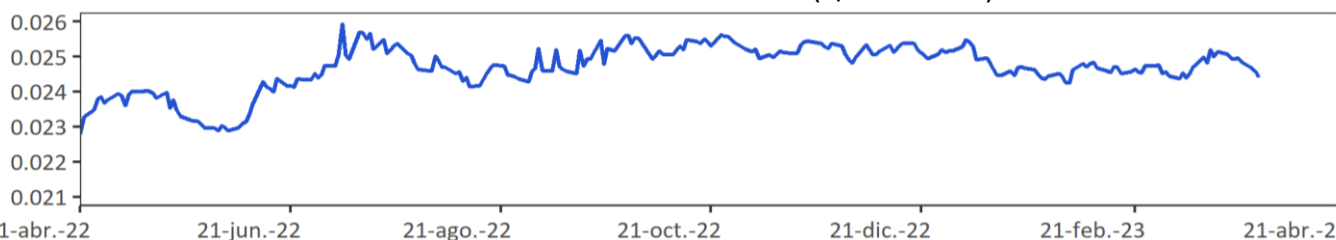

21-abr.-22 21-jun.-22 21-ago.-22 21-oct.-22 21-dic.-22 21-feb.-23 21-abr.-23

Fuente: Bloomberg

LACI index: índice creado por JP Morgan que mide el comportamiento de las monedas de países de América Latina. El índice corresponde a un promedio ponderado por liquidez y operación de la tasa spot de las 6 monedas de los países más importantes de esta región (ARS, BRL, CLP, COP, MXN, PEN). El índice LACI empieza desde el 18 de noviembre de 1992 con un valor de 1706.52.

Nota: El índice LACI fue retirado desde el 30 de marzo del 2023.

i. Precios de las materias primas

Materias Primas Producto	Nivel actual Dólares 21 de abril	Variación					
		Semanal 14 de abril	Frente a 31 de marzo	4 semanas atrás	30 de diciembre de 2022	Un año atrás	
Índice General	CRB INDEX	270.8	-2.0%	1.1%	5.1%	-2.5%	-12.4%
Exportaciones	Café	1.9	0.4%	13.9%	7.7%	16.1%	-14.9%
Exportaciones	Azúcar	24.8	3.0%	11.6%	19.4%	23.9%	25.0%
Exportaciones	Petróleo WTI	77.9	-5.6%	2.9%	11.8%	-3.0%	-25.0%
Exportaciones	Carbón	139.3	2.5%	-1.2%	0.2%	-26.9%	-57.4%
Exportaciones	Oro	1983.1	-1.1%	0.7%	2.2%	8.7%	1.6%
Exportaciones	Níquel	24335.0	0.7%	5.3%	7.9%	-20.0%	-27.9%
Exportaciones	Aceite de Palma	3705.0	3.9%	-1.5%	-2.1%	-11.2%	-41.3%
Importaciones	Trigo	661.8	-3.0%	-4.4%	-3.1%	-16.4%	-38.0%
Importaciones	Maíz	663.3	-0.5%	0.4%	5.3%	-2.2%	-17.0%
Importaciones	Cacao	2873.8	-1.4%	3.2%	7.1%	14.2%	15.9%
Importaciones	Algodón	0.8	-3.5%	-3.7%	2.6%	-6.3%	-41.7%
Importaciones	Soya	1483.5	-1.1%	-1.5%	1.1%	-2.4%	-15.1%
Importaciones	Acero	1178.0	0.3%	1.2%	11.6%	58.3%	-19.6%
Importaciones	Hierro	873.0	-7.6%	-8.9%	-5.8%	1.9%	-6.3%
Otros	Plata	25.1	-1.0%	4.1%	12.0%	4.7%	1.7%
Otros	Cobre	398.0	-3.1%	-2.8%	-1.0%	4.4%	-15.4%
Otros	Aluminio	2388.5	1.4%	2.2%	6.9%	1.2%	-26.8%
Otros	Ganado	180.0	-0.9%	6.7%	9.7%	13.8%	23.9%
Otros	Petróleo Brent	81.66	-5.4%	2.2%	8.4%	-4.9%	-24.6%

Fuente: Bloomberg

Precio del petróleo: precio del futuro más cercano a vencer de un barril de petróleo crudo (en dólares).

Precio del carbon: precio de contado FOB de una tonelada de carbón en el New York mercantile exchange (en dólares).

Precio del café: precio de una libra de café colombiano cotizado en la bolsa de New York (en dólares).

Precio del algodón: corresponde a un descuento sobre el contrato de futuros más activamente transado en New York.

Precio del oro: precio de contado de una onza de oro (en dólares).

Precio del trigo: precio de contado de un saco de trigo rojo suave de invierno en Chicago (en dólares).

Precio de la plata: precio de contado de una onza de plata (en dólares).

Precio del cobre: precio de contado de una tonelada métrica de cobre según London Metal Exchange (en dólares).

Precio del aluminio: precio de contado de una tonelada métrica de aluminio según London Metal Exchange (en dólares).

Precio del níquel: precio de contado de una tonelada métrica de níquel según London Metal Exchange (en dólares).

Aceite de palma: promedio ponderado del precio diario de una tonelada métrica de aceite de palma, para este promedio, si el mes corriente es enero, el precio en este mes será el precio de contado y el precio de los meses siguientes (febrero, marzo y abril) será el precio de los respectivos contratos. Estos son los precios del mercado de Malasia según el Malaysian Palm Oil Borrad (en dólares).

Precio del maíz: precio de contado de un saco de maíz amarillo en Chicago (en dólares).

Precio del azúcar: precio global de contado de una libra de azúcar (Fuente: International Sugar Organization-en centavos de dólar)

Precio del cacao: precio diario calculado como el promedio de los tres futuros de cocoa más cercanos transado en Londres y New York.

Precio del ganado: precio de contado del ganado vivo en el mercado de Estados Unidos (en dólares).

Precio de la Soya: precio de contado de un Bushel de soya amarilla en Chicago (en dólares).

Precios materias primas - Agrícolas
(Base 100 = 21 abril 2022)

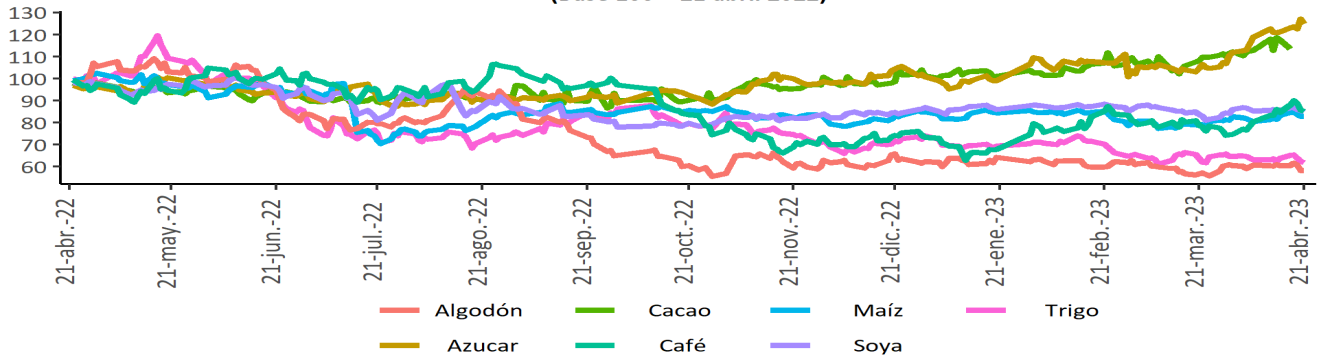

Precios materias primas - Industriales y metales preciosos
(Base 100 = 21 abril 2022)

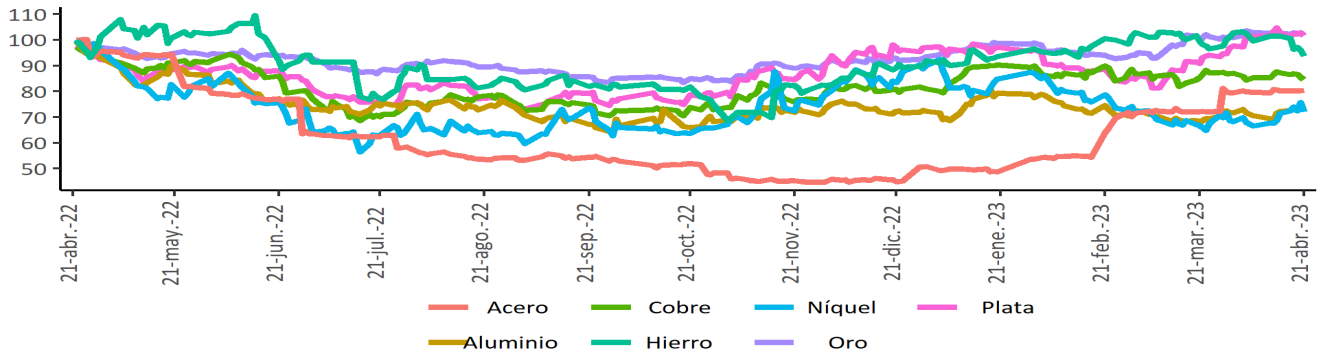

Precios materias primas - Energéticos
(Base 100 = 21 abril 2022)

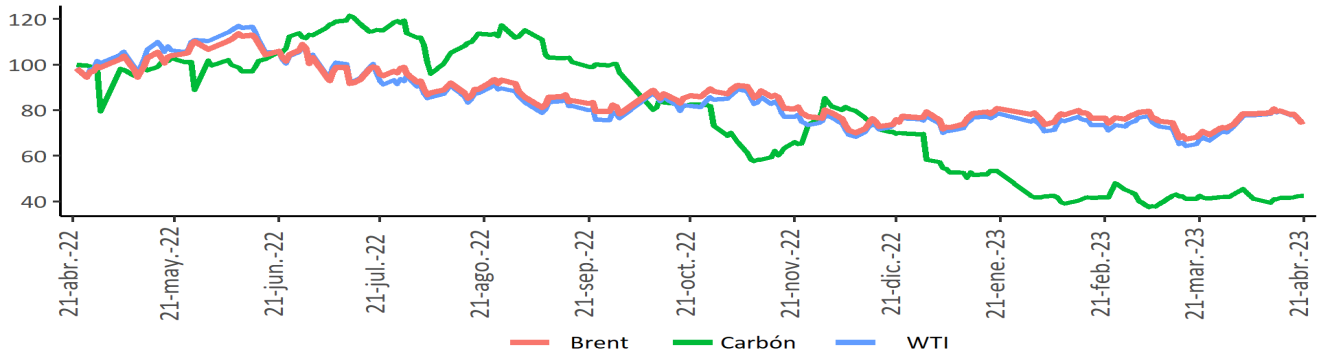

Fuente: Bloomberg

Índice de materias primas (CRB Index)

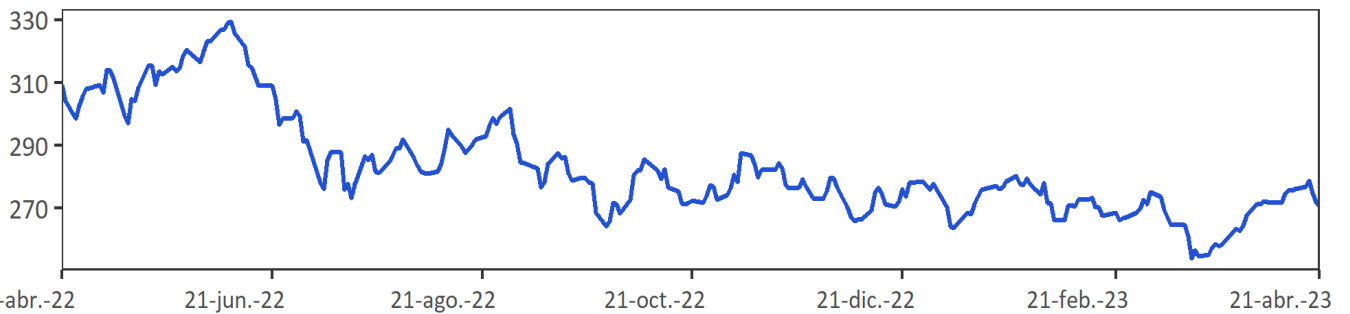

Fuente: Bloomberg.

CRB index: Es un promedio aritmético de precios de futuros de una canasta de materias primas, entre los cuales se encuentra oro, plata, textiles, ganado vivo, café, azúcar, entre otros. La base del índice CRB es el 4 de noviembre de 1956 con un valor de 107.92.

12. Mercado cambiario en Colombia

a. Tasas y volúmenes del mercado de contado

Evolución de la tasa de cambio

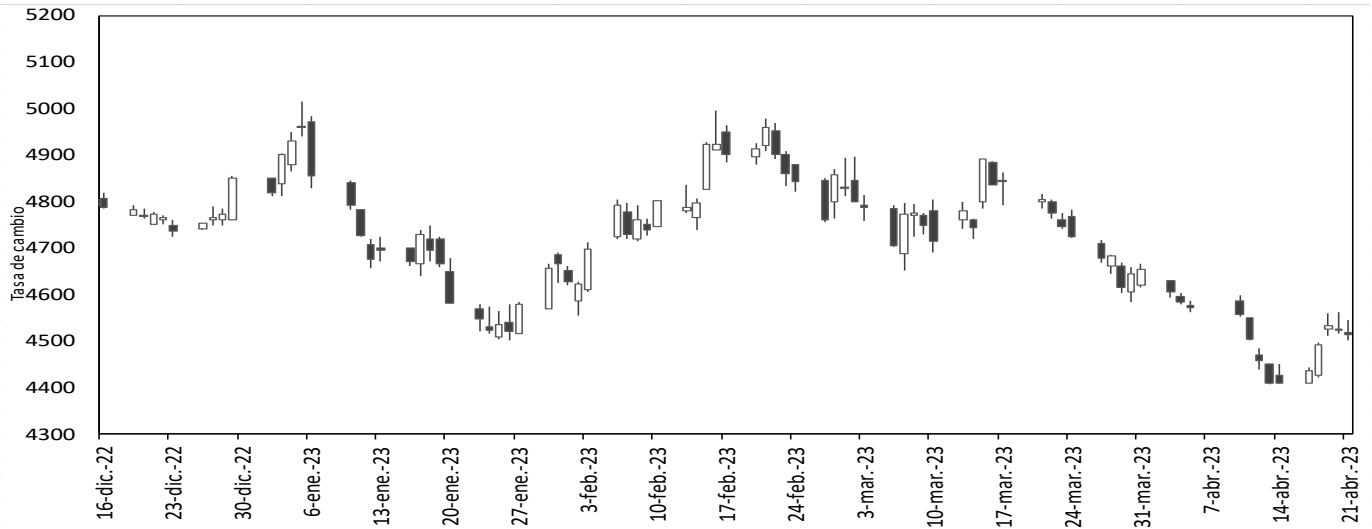

Fuente: SET-ICAP FX. Cálculos: Banrep

El gráfico presenta los precios de apertura, cierre, máximos y mínimos durante el día, reflejándose en la amplitud de la vela y su color. Una vela negra indica apreciación y una blanca indica depreciación de la tasa de cambio en la jornada.

2023	24-mar	31-mar	05-abr	14-abr	21-abr	Variación semanal	Variación 4 semanas
Tasa promedio	4738.74	4645.95	4570.06	4424.13	4524.33	100.20	-214.41
						2.26%	-4.52%
Depreciación año completo	24.78%	23.71%	22.67%	18.37%	20.32%		
Depreciación año corrido	-1.54%	-3.47%	-5.05%	-8.08%	-6.00%		

Fuente: Tasa de Cambio promedio SET-FX

Volumen transado promedio de 90 días (cifras en millones de dólares)

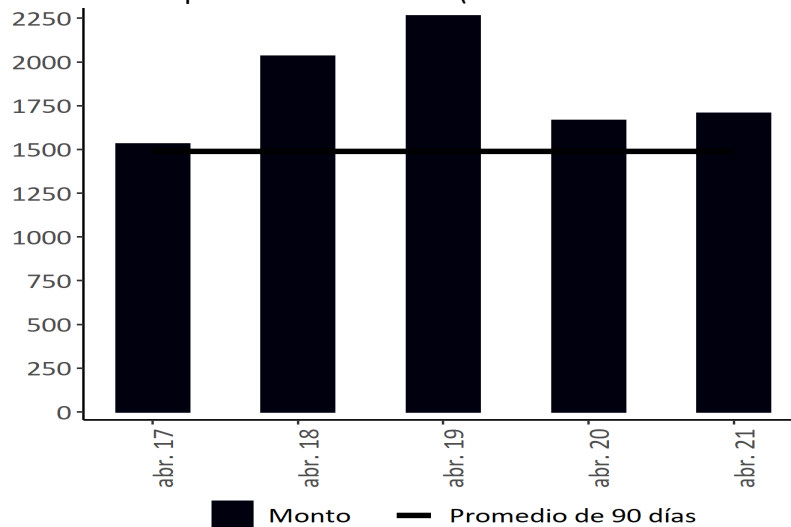

Fuente: Set-FX

Nota: Incluye operaciones entre IMC realizadas en el mercado de contado y aquellas que tienen como origen un derivado. No incluye operaciones FIX ni Next day.

a. Tasas y volúmenes del mercado a futuro

Monto Negociado Diario de Futuros Peso-Dólar (Millones de USD)

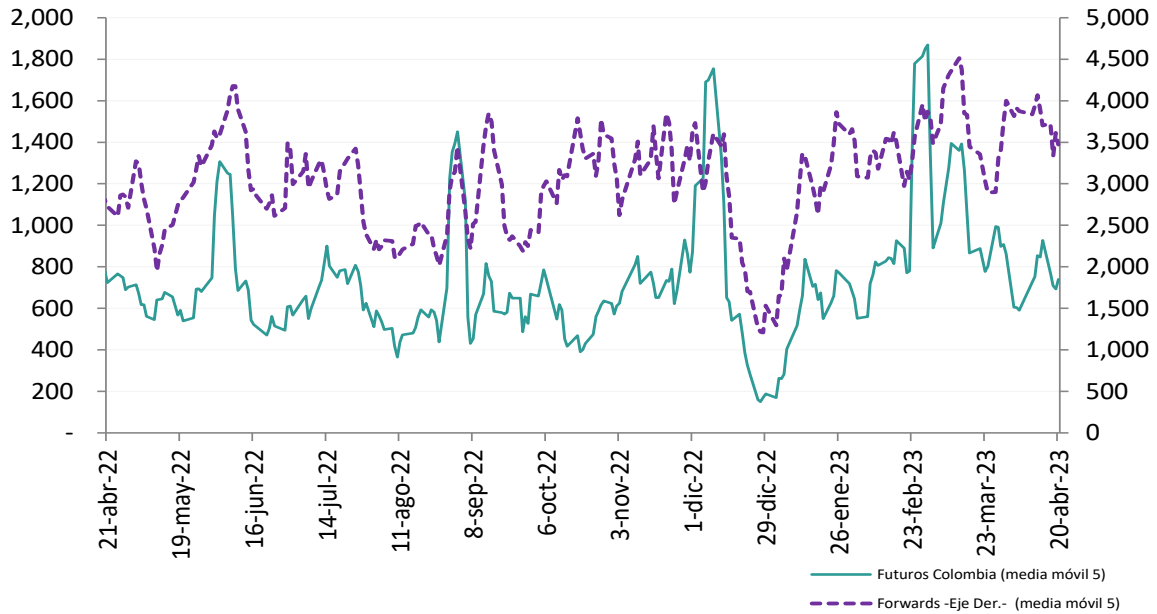

Fuente: Sistemas de negociación y registro de divisas (Forwards), CRCC (Futuros). **Cálculos:** DOAM.

Tasa de interés doméstica equivalente* (promedio móvil 5 días)

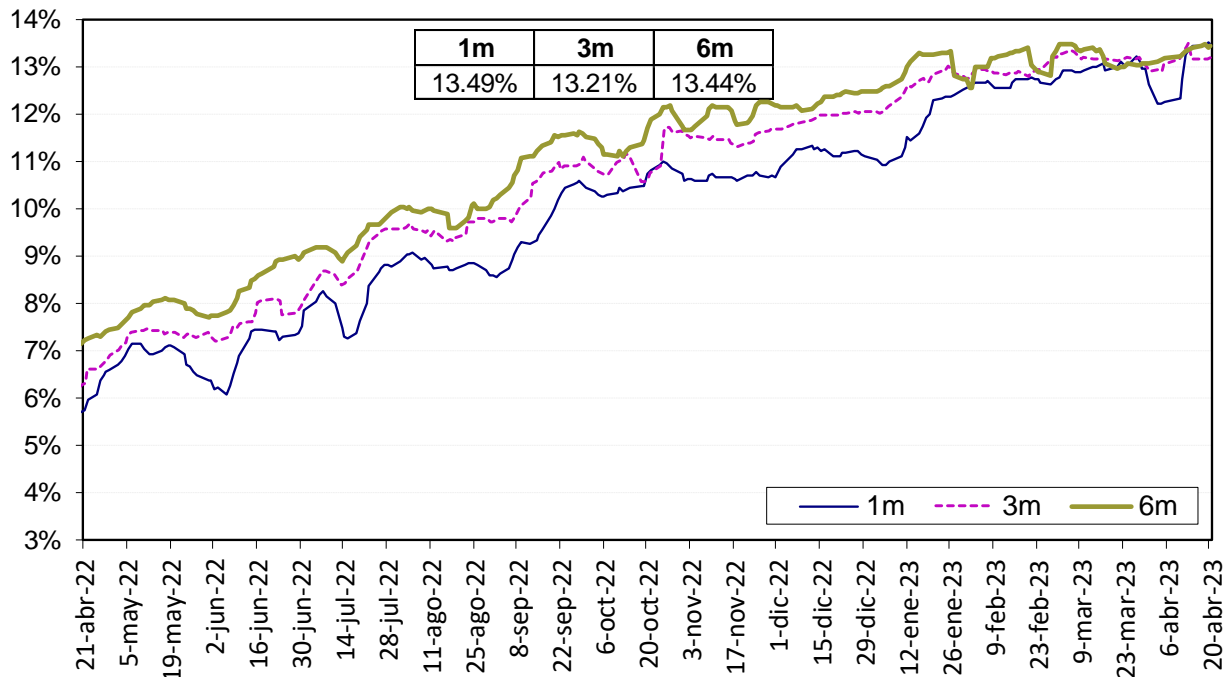

La tasa de interés doméstica equivalente es obtenida de la relación de equilibrio que debe existir entre la misma, la tasa de interés externa y la devaluación implícita en los contratos a futuro de peso dólar para que no existan oportunidades de arbitraje. La fórmula para el cálculo es $(1+i) = (F/S) (1 + i^*)$, en donde i es la tasa de interés doméstica, F es el promedio ponderado de los precios en los contratos a futuro para el plazo (forwards), S es el precio del dólar en el mercado de contado, e i^* es la tasa de interés externa al plazo especificado (SOFR).

Fuente: Bloomberg y Banco de la República, cálculos DOAM.

Devaluación Implícita (Observada - Teórica*)

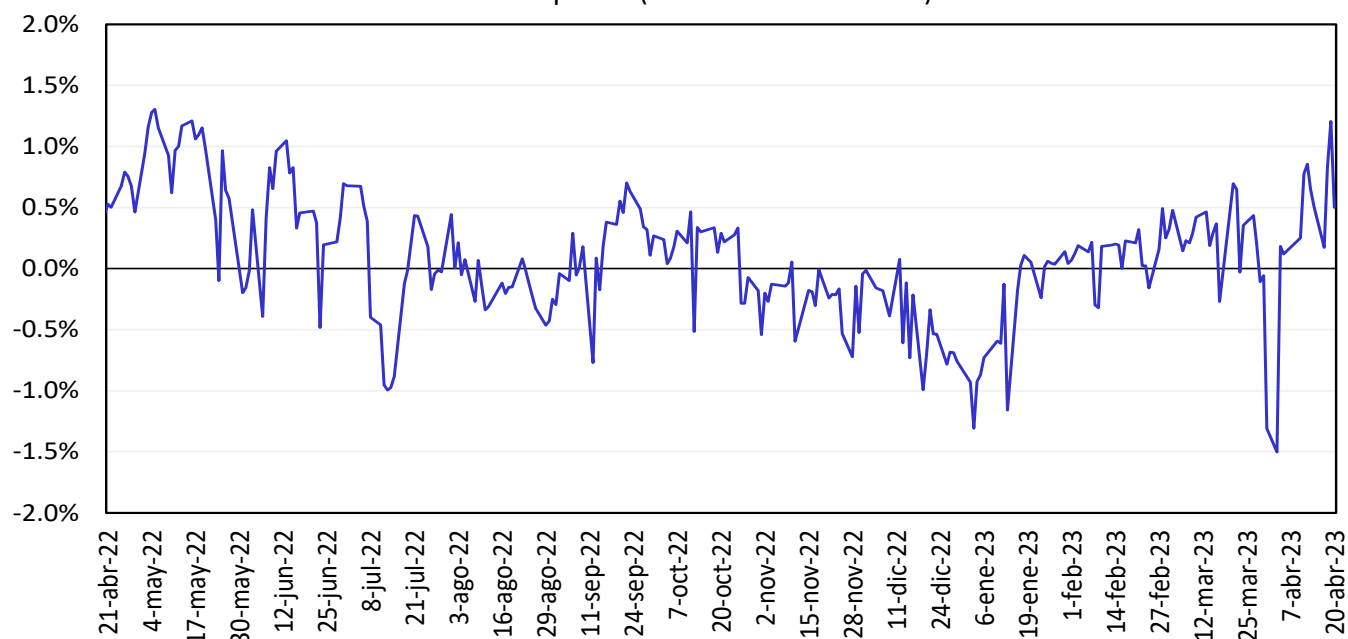

Fuente: Bloomberg y Banco de la República, cálculos DOAM.

13. Mercado de deuda pública en Colombia

a. Emisiones de deuda pública

TES	Plazo remanente (años)	Fecha de vencimiento	Última subasta		Subasta anterior		Diferencia (pb)
			Tasa (%)	Fecha	Tasa (%)	Fecha	
Corto plazo	0,1	6 jun 23	11,15	30 ago 22	11,23	23 ago 22	-8
Corto plazo	0,4	5 sep 23	13,00	18 oct 22	12,43	11 oct 22	57
Corto plazo	0,6	5 dic 23	12,60	28 feb 23	12,79	21 feb 23	-19
Corto plazo	0,9	5 mar 24	11,60	18 abr 23	11,40	11 abr 23	20
Pesos	1,3	24 jul 24	6,79	25 mar 15	6,96	11 mar 15	-17
Pesos	2,6	26 nov 25	5,41	14 ago 19	5,30	24 jul 19	11
Pesos	3,3	26 ago 26	6,39	11 oct 17	6,58	9 oct 17	-19
Pesos	4,5	3 nov 27	6,13	9 jun 21	6,54	26 may 21	-40
Pesos	5,0	28 abr 28	5,81	14 ago 19	5,71	24 jul 19	10
Pesos	7,4	18 sep 30	7,25	26 sep 16	7,24	14 sep 16	1
Pesos	7,9	26 mar 31	13,50	12 oct 22	12,61	28 sep 22	89
Pesos	9,2	30 jun 32	7,47	24 oct 18	7,30	10 oct 18	17
Pesos	9,8	9 feb 33	11,54	12 abr 23	12,32	22 mar 23	-78
Pesos	11,5	18 oct 34	6,10	25 nov 20	6,26	11 nov 20	-15
Pesos	13,2	9 jul 36	8,72	24 nov 21	8,07	10 nov 21	65
Pesos	19,1	28 may 42	11,73	12 abr 23	12,64	22 mar 23	-91
Pesos	27,5	26 oct 50	11,69	12 abr 23	12,59	22 mar 23	-90
UVR	2,0	7 may 25	3,07	15 feb 17	3,03	2 ago 17	4
UVR	3,9	17 mar 27	2,90	1 abr 20	1,88	19 feb 20	102
UVR	6,0	18 abr 29	4,65	19 abr 23	4,98	15 mar 23	-32
UVR	9,9	25 mar 33	3,35	17 jun 20	3,11	3 jun 20	24
UVR	12,0	4 abr 35	3,62	20 feb 19	3,63	6 feb 19	-1
UVR	13,9	25 feb 37	4,90	19 abr 23	5,39	15 mar 23	-50
UVR	26,2	16 jun 49	4,76	19 abr 23	5,10	15 mar 23	-35
Verdes	7,9	26 mar 31	11,55	29 jun 22	7,88	27 oct 21	367

Fuente: Departamento de Operaciones y Análisis de Mercados.

b. Curva de rendimientos de la deuda pública.

Curva de rendimientos de TES en pesos

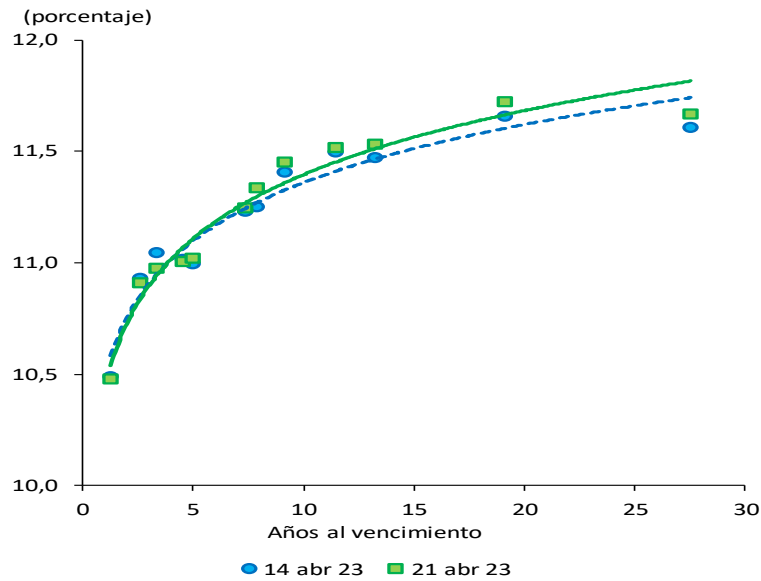

Referencia	Variación semanal (pb)
TES Jul 2024	-1
TES Ago 2026	-7
TES Abr 2028	2
TES Sep 2030	1
TES Jun 2032	4
TES May 2042	7
TES Oct 2050	6

Fuente: SEN y Master Trader. Cálculos: Departamento de Operaciones y Análisis de Mercados.

Curvas cero cupón TES UVR

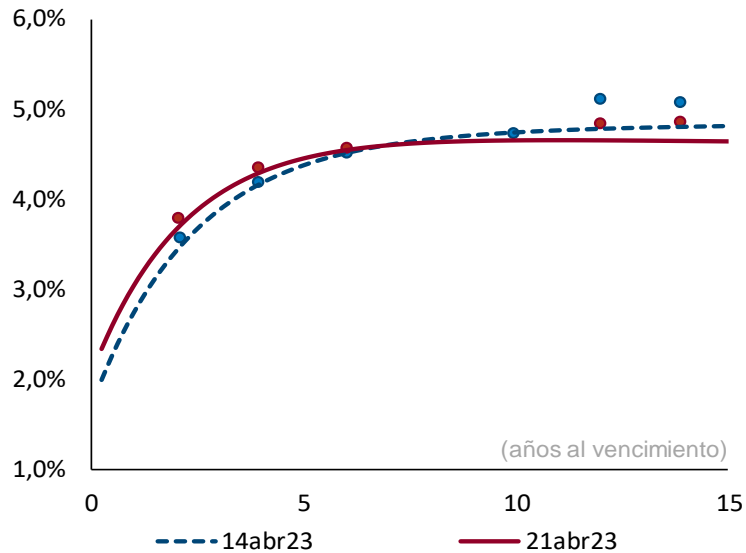

Plazo (años)	2	3	5	10
Cambio (pb)	24	19	8	-8

Fuente: SEN y Master Trader. Cálculos: Departamento de Operaciones y Análisis de Mercados. Las curvas se calculan mediante la metodología de Nelson & Siegel.

b. Compras netas de deuda pública

Negociación* TES en Pesos (Compras - Ventas)		Corrido del 2023	Desde Anuncio JP Morgan	Movimiento Neto del 15 al 20 de abril de 2023	Tramo Corto (0-3 años)	Tramo Medio (3-5 años)	Tramo Largo (>5 años)	Movimiento del 15 al 21 de abril de 2023	Corrido de abril de 2023
Bancos Comerciales		2,655	6,854	(895)	(317)	(136)	122	(330)	(1,636)
Compañía de Financiamiento Comercial		-	(12)	-	-	-	-	-	-
Cooperativas		-	-	-	-	-	-	-	-
Corporaciones Financieras		(5)	(847)	36	56	(58)	26	24	289
TOTAL ESTABLECIMIENTOS DE CRÉDITO		2,650	5,994	(860)	(261)	(193)	148	(306)	(1,347)
Fondos de Pensiones y Cesantías Propia		(22)	(159)	(3)	(3)	-	-	(3)	(3)
Fondos de Pensiones y Cesantías Terceros		11,922	30,834	1,547	-	227	1,647	1,874	5,786
Fondos de Pensiones - Prima Media		-	(70)	-	-	-	-	-	-
Total Fondos de Pensiones y Cesantías		11,900	30,606	1,544	(3)	227	1,647	1,872	5,783
Sociedades Comisionistas de Bolsa Propia		(220)	705	52	75	(167)	185	93	(2)
Sociedades Comisionistas de Bolsa Terceros		296	141	14	3	(5)	38	36	31
Extranjeros		(0)	0	-	-	-	-	-	0
FIC		-	(172)	-	-	-	-	-	-
Total Sociedades Comisionistas de Bolsa		76	846	66	78	(172)	223	129	29
Sociedades Fiduciarias Propia		27	(1,321)	(7)	(5)	-	-	(5)	46
Sociedades Fiduciarias Terceros		3,043	102,634	(471)	(21)	38	(429)	(412)	517
Extranjeros***		(223)	94,979	(680)	(12)	(110)	(558)	(680)	(688)
Extranjeros (TES verdes)***		93	1,233	(2)	-	(2)	(2)	(2)	18
FIC		1,115	964	61	47	16	27	89	7
Pasivos Pensionales		1,355	5,963	49	-	70	1	71	1,057
Total Sociedades Fiduciarias		3,070	101,313	(477)	(26)	38	(429)	(417)	563
Compañías de Seguros y Capitalización Propia		318	3,074	10	(82)	64	46	28	34
Compañías de Seguros y Capitalización Terceros		-	(14)	-	-	-	-	-	-
Pasivos Pensionales		-	(14)	-	-	-	-	-	-
Total Compañías de Seguros y Capitalización		318	3,060	10	(82)	64	46	28	34
Sociedades Administradoras de Inversión Propia		-	(3)	-	-	-	-	-	-
Sociedades Administradoras de Inversión Terceros		-	(23)	-	-	-	-	-	-
FIC		-	(23)	-	-	-	-	-	-
Total Sociedades Administradoras de Inversión		-	(26)	-	-	-	-	-	-
TOTAL ENTIDADES FINANCIERAS NO BANCARIAS		15,365	135,799	1,142	(32)	157	1,487	1,612	6,409
Total Entidades Financieras Especiales**		789	6,206	(89)	(85)	-	6	(79)	(130)
Total Entidades Públicas****		(3,950)	33,676	(88)	(193)	-	-	(193)	(2,401)
Otros*****		205	(10,138)	45	9	36	-	45	65
Extranjeros		-	0	-	-	-	-	-	-
TOTAL MOVIMIENTO NETO		15,058	171,538	151	(562)	-	1,641	1,079	2,596

Negociación* TES UVR (Compras - Ventas)		Corrido del 2023	Desde Anuncio JP Morgan	Movimiento Neto del 15 al 20 de abril de 2023	Tramo Corto (0-3 años)	Tramo Medio (3-5 años)	Tramo Largo (>5 años)	Movimiento del 15 al 21 de abril de 2023	Corrido de abril de 2023
Bancos Comerciales		(6,069)	3,108	218	287	341	(403)	225	799
Compañía de Financiamiento Comercial		(3)	(1)	-	-	-	-	-	-
Cooperativas		-	-	-	-	-	-	-	-
Corporaciones Financieras		(78)	(480)	20	(14)	(0)	35	21	(201)
TOTAL ESTABLECIMIENTOS DE CRÉDITO		(6,150)	2,627	237	273	341	(368)	246	598
Fondos de Pensiones y Cesantías Propia		(0)	100	-	-	-	-	-	(0)
Fondos de Pensiones y Cesantías Terceros		(1,054)	23,772	(322)	(140)	(560)	409	(291)	(660)
Fondos de Pensiones - Prima Media		-	(21)	-	-	-	-	-	-
Total Fondos de Pensiones y Cesantías		(1,054)	23,852	(322)	(140)	(560)	409	(291)	(660)
Sociedades Comisionistas de Bolsa Propia		80	(237)	112	(6)	172	(57)	109	114
Sociedades Comisionistas de Bolsa Terceros		(19)	(71)	2	2	-	2	3	20
Extranjeros		(0)	(38)	0	-	-	0	0	0
FIC		-	(63)	-	-	-	-	-	-
Total Sociedades Comisionistas de Bolsa		61	(309)	114	(4)	172	(55)	113	134
Sociedades Fiduciarias Propia		(33)	(122)	19	(2)	27	(5)	20	13
Sociedades Fiduciarias Terceros		(111)	25,297	301	(153)	19	439	305	214
Extranjeros***		(1,835)	5,313	369	33	-	337	369	239
FIC		(574)	(38)	(133)	(130)	(7)	(4)	(141)	(165)
Pasivos Pensionales		(358)	3,360	(9)	(2)	-	(5)	(6)	(7)
Total Sociedades Fiduciarias		(145)	25,175	320	(155)	47	434	326	227
Compañías de Seguros y Capitalización Propia		787	8,929	52	-	-	7	7	106
Compañías de Seguros y Capitalización Terceros		-	(3)	-	-	-	-	-	-
Pasivos Pensionales		-	(2)	-	-	-	-	-	-
Total Compañías de Seguros y Capitalización		787	8,926	52	-	-	7	7	106
Sociedades Administradoras de Inversión Propia		-	(0)	-	-	-	-	-	-
Sociedades Administradoras de Inversión Terceros		-	(14)	-	-	-	-	-	-
FIC		-	(14)	-	-	-	-	-	-
Total Sociedades Administradoras de Inversión		-	(14)	-	-	-	-	-	-
TOTAL ENTIDADES FINANCIERAS NO BANCARIAS		(350)	57,630	163	(299)	(341)	795	155	(194)
Total Entidades Financieras Especiales**		(502)	(44)	26	26	-	-	26	28
Total Entidades Públicas****		(782)	3,985	-	-	-	-	-	-
Otros*****		(372)	212	(2)	-	-	(2)	(2)	(2)
Extranjeros		-	(0)	-	-	-	-	-	-
TOTAL MOVIMIENTO NETO		(8,156)	64,410	425	-	-	425	425	430

Cifras en Miles de Millones de Pesos. Fuente: banrep. Información actualizada al 21 de abril de 2023

Los valores que se muestran en la tabla corresponden a los montos negociados en cada fecha y liquidados hasta el 21 de abril de 2023. Dado lo anterior esta información puede estar sujeta a cambios.

**Corresponde a los flujos nominales por operaciones compra-venta contra pago (420 y 422) y transferencias (423). Además, se incluyen las emisiones, vencimientos y redenciones anticipadas.

***Las entidades financieras especiales son Fogafin, Bancóldex, ICETEX, Fogacoop, las Cajas Promotoras de Vivienda de la Nación, la FDN, entre otras.

**** Los recursos de extranjeros son mayoritariamente administrados por BNP Paribas, Cititrust, Corpbanca Trust y Fiduciaria Bogotá.

***** Dentro de las Entidades Públicas se registran los movimientos del Banco de la República.

***** Dentro de Otros se registran los movimientos de la Bolsa de Valores de Colombia, DECEVAL, la Cámara de Riesgo Central de Contraparte y Personas Jurídicas.

c. Inversionistas extranjeros en el mercado de deuda pública

Compras Netas de TES por parte de Inversionistas Extranjeros

		Corrido de 2023	Desde Anuncio JP Morgan	Corrido de abril	Saldo Compras Netas al 21 de abril del 2023	% Saldo Disponible TES Pesos o UVR	% Saldo Total TES
Spot	Pesos	\$ (130)	\$ 96,212	\$ (670)	\$ 108,639	35.0%	23.3%
	UVR	\$ (1,835)	\$ 5,274	\$ 239	\$ 8,073	5.2%	1.7%
Forward*	Pesos	\$ 24	\$ 259	\$ (1,861)	\$ 5,222	1.7%	1.1%
	UVR	\$ (570)	\$ (312)	\$ (86)	\$ (175)	-0.1%	0.0%

Cifras en miles de millones de pesos. * Información disponible hasta el 20 de abril de 2023

Saldo del Offshore en TES pesos los mercados spot y forward como porcentaje del saldo disponible

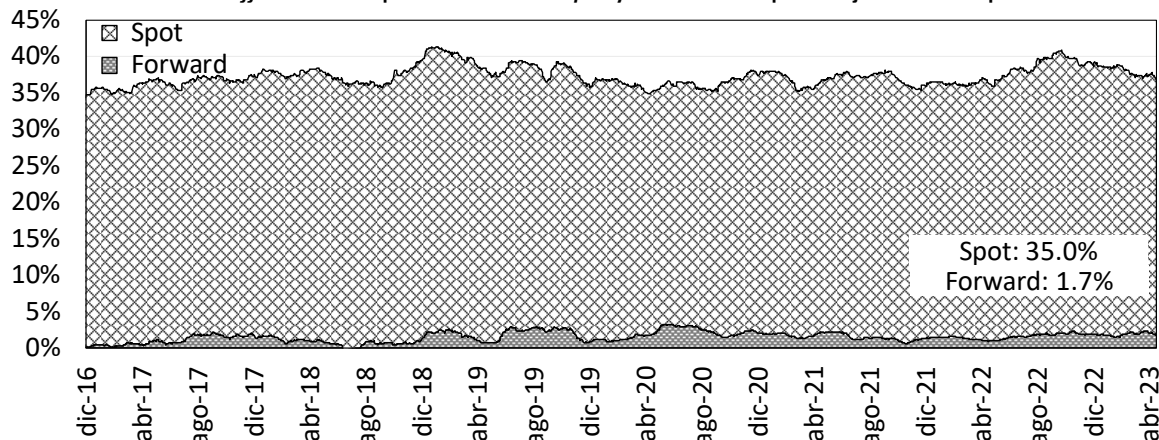

Saldo del Offshore en TES Pesos y UVR como porcentaje del saldo total (mercado spot)

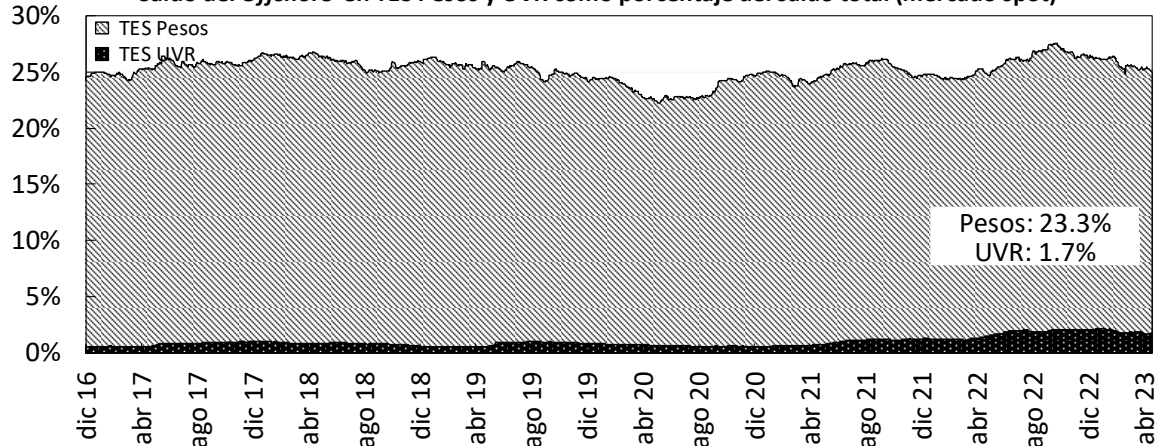

Fuente: Banco de la República

d. Bonos de deuda pública denominados en dólares

BONOS EN DOLARES	feb-24	may-24	ene-26	abr-27	mar-29	ene-30	abr-31	abr-32	abr-33	feb-34	sep-37	ene-41	feb-42	feb-44	jun-45	may-49	may-51	feb-61
Spread Actual	118	110	242	287	353	367	373	382	430	443	438	452	417	443	435	441	388	367
Spread Semana Anterior	106	112	248	287	349	359	365	375	423	437	433	447	410	438	420	438	383	361
Diferencia Semana Anterior	12	-2	-6	0	4	8	8	7	7	6	5	5	7	5	15	3	5	6
Precio Actual	98.37	102.38	95.33	90.41	87.34	77.38	74.91	73.04	100.87	96.20	93.86	79.50	62.30	73.50	67.33	67.64	59.29	55.03
Precio Semana Anterior	98.45	102.43	95.32	90.58	87.75	77.96	75.58	73.69	101.72	96.98	94.72	80.33	63.15	74.28	68.88	68.23	59.97	55.86
Diferencia Semana Anterior	-8	-5	1	-17	-41	-58	-67	-65	-85	-78	-86	-83	-85	-78	-155	-59	-68	-83
Rendimiento Actual	6.0	5.8	6.4	6.6	7.2	7.3	7.3	8.0	7.9	8.0	8.1	8.4	8.0	8.3	8.2	8.2	7.7	7.5
Rendimiento Semana Anterior	5.9	5.8	6.4	6.6	7.1	7.2	7.2	7.9	7.8	7.9	8.0	8.3	7.9	8.2	8.0	8.2	7.6	7.3
Diferencia Semana Anterior	1.40	0.10	0.00	0.70	1.00	1.40	1.40	1.10	1.20	1.10	1.00	1.10	1.20	1.00	2.10	0.70	0.90	1.10

Las diferencias semanales y el Spread en p.b.

Fuente: Minhacienda.

Información Actualizada al 2023 21 de abril

14. Mercado de renta variable en Colombia

	abril 21	Variación			
		1 semana	1 mes	Año Corrido	Año Completo
MSCI COLCAP	1215.94	-2.98%	7.64%	-5.45%	-25.66%
Monto Promedio Diario Semanal	50.13 *	-54.0%	-38.66%	14.6%	-58.6%

A partir del 28 de mayo de 2021 se toma la información del MSCI COLCAP, antes de esto corresponde al índice COLCAP.

* Miles de millones de pesos

MSCI Colcap y volumen diario transado en las acciones que lo componen

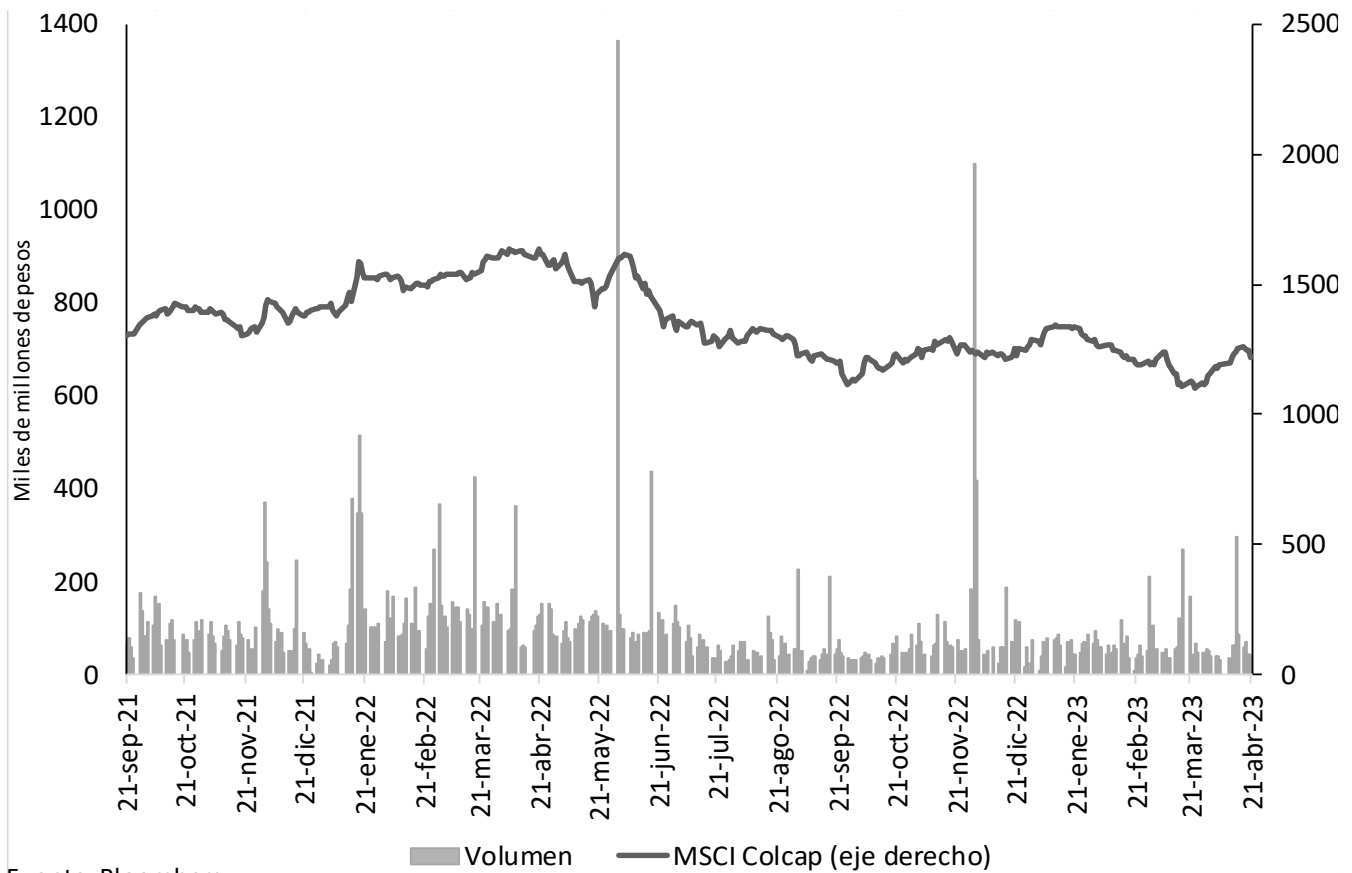

Fuente: Bloomberg.

A partir del 28 de mayo de 2021 se toma la información de MSCI COLCAP, antes de esto corresponde al índice COLCAP.

15. Fondos de pensiones

a. Inversiones de los Fondos de Pensiones Obligatorias

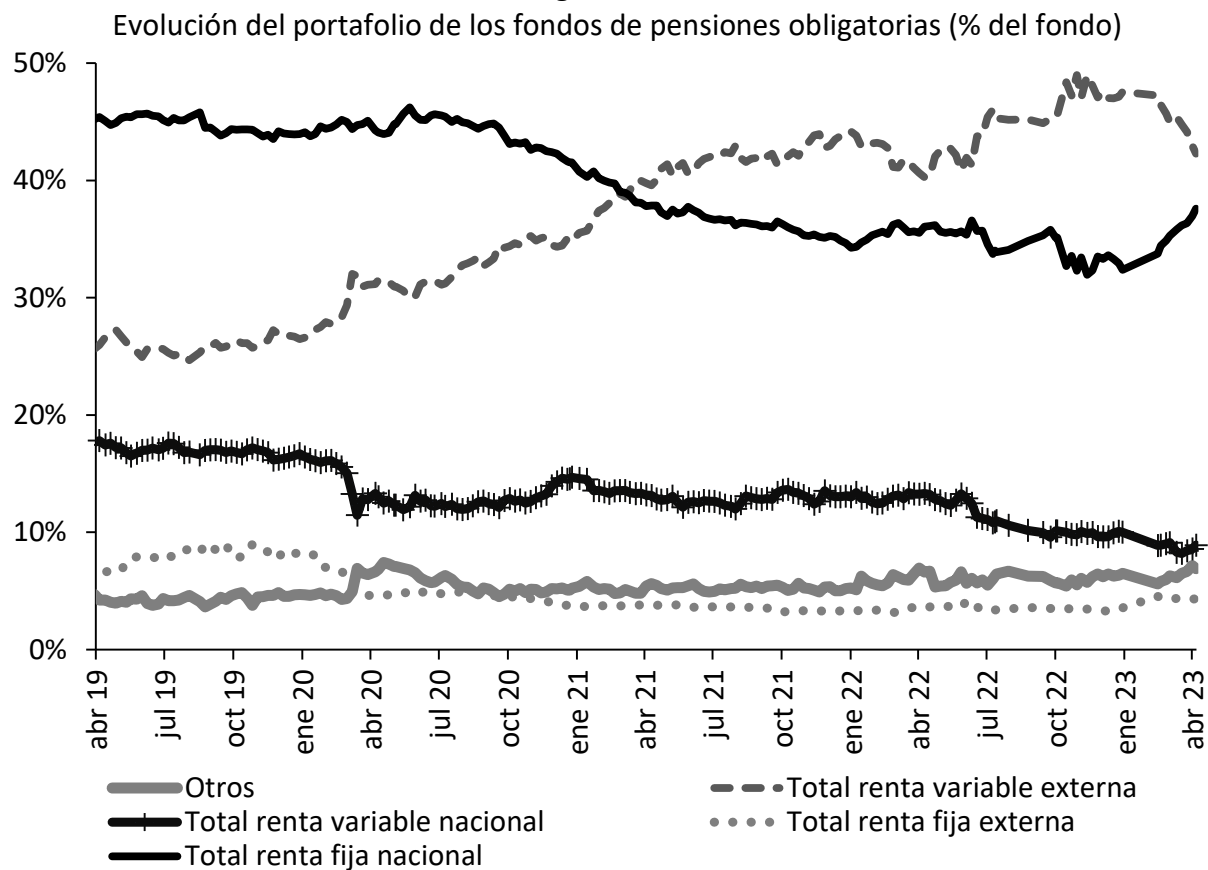

Fuente: Superintendencia Financiera de Colombia. Datos al 12 de abril de 2023.

Evolución de las inversiones de los fondos de pensiones obligatorias en renta variable local (\$ b)

	7 abr 23			12 abr 23		
	Renta variable local	Total portafolio	% del portafolio	Renta variable local	Total portafolio	% del portafolio
Conservador	1,56	34,73	4,48%	1,60	34,61	4,62%
Mayor riesgo	8,23	66,94	12,29%	8,45	66,71	12,67%
Moderado	20,28	224,48	9,04%	21,01	222,46	9,44%
Retiro programado	1,41	41,28	3,42%	1,45	41,10	3,53%
Total	31,48	367,42	8,57%	32,51	364,88	8,91%

Fuente: Formato 351-Superintendencia Financiera de Colombia. Datos Preliminares sujetos a retransmisión.

ANEXOS

Agregados monetarios y crediticios

Agregados monetarios sectorizados

Miles de millones de pesos y porcentajes

Concepto	Enero		Variaciones			
	2022	2023	Mensual		Anual	
			ABS	%	ABS	%
M3 Privado	582,000	656,823	-8,669	-1.3	74,823	12.9
Efectivo	104,870	109,231	-7,039	-6.1	4,361	4.2
No financiero 1/	104,870	109,231	-7,039	-6.1	4,361	4.2
Depósitos	442,293	516,747	-1,706	-0.3	74,454	16.8
Cuentas Corrientes	62,973	56,339	-4,459	-7.3	-6,634	-10.5
No financiero 1/	58,962	50,376	-4,499	-8.2	-8,586	-14.6
Sociedades financieras 2/	2,925	4,345	-399	-8.4	1,420	48.6
No residentes	1,086	1,618	438	37.2	532	49.0
Ahorro	140,883	222,644	13,424	6.4	81,762	58.0
No financiero 1/	112,733	181,278	8,651	5.0	68,546	60.8
Sociedades financieras 2/	28,150	41,344	4,793	13.1	13,193	46.9
No residentes	0	22	-21	-48.0	22	
CDT	229,856	230,696	-9,071	-3.8	840	0.4
No financiero 1/	206,335	180,028	-7,522	-4.0	-26,306	-12.7
Sociedades financieras 2/	23,447	50,492	-1,550	-3.0	27,045	115.3
No residentes	74	175	2	1.0	101	137.8
Bonos	34,837	30,845	76	0.2	-3,992	-11.5
No financiero 1/	27,241	17,067	-1,859	-9.8	-10,173	-37.3
Sociedades financieras 2/	6,672	12,337		18.1	5,665	84.9
No residentes	925	1,441	43	3.1	516	55.8
Otros 3/	8,582	7,068	-1,599	-18.5	-1,514	-17.6
M3 Público	100,439	101,856	-738	-0.7	1,416	1.4
Depósitos	100,439	101,856	-738	-0.7	1,416	1.4
Cuentas Corrientes	11,923	12,775	229	1.8	852	7.1
Gobierno Central	2,089	1,861	-44	-2.3	-227	-10.9
Gobiernos Locales	7,882	7,823	273	3.6	-59	-0.7
Empresas Públicas no Financieras	791	1,769	24	1.4	978	123.6
Sociedades financieras 4/	1,162	1,322	-24	-1.8	160	13.8
Ahorro	14,198	17,933	-184	-1.0	3,734	26.3
Gobierno Central	3,719	3,726	-466	-11.1	7	0.2
Gobiernos Locales	1,676	1,883	86	4.8	207	12.4
Empresas Públicas no Financieras	1,031	1,130	-18	-1.6	99	9.6
Sociedades financieras 4/	7,772	11,193	214	1.9	3,421	44.0
CDT	62,698	58,120	1,656	2.9	-4,578	-7.3
Gobierno Central	13,287	10,863	86	0.8	-2,424	-18.2
Gobiernos Locales	26,947	28,186	601	2.2	1,239	4.6
Empresas Públicas no Financieras	12,430	11,112	-341	-3.0	-1,318	-10.6
Sociedades financieras 4/	10,034	7,959	1,309	19.7	-2,075	-20.7
Fiduciarios 5/	7,900	9,270	-287	-3.0	1,370	17.3
Gobierno Central	7,581	8,995	-528	-5.5	1,414	18.7
Gobiernos Locales	285	275	246	859.7	-10	-3.5
Empresas Públicas no Financieras	0	0	-0	-20.7	0	
Sociedades financieras 4/	35	0	-5	-100.0	-35	-100.0
Otros 6/	3,719	3,758	-2,152	-36.4	38	1.0
M3 Total	682,439	758,678	-9,407	-1.2	76,239	11.2
M1 Total	179,766	178,345	-11,269	-5.9	-1,421	-0.8
M2 Total	627,400	707,738	-5,444	-0.8	80,337	12.8

Fuentes: Banco de la República, cálculos con información de los balances de los establecimientos de crédito, de los formatos 338 y 409 de la Superintendencia Financiera.

Se excluyen los CDT y los bonos en poder del Banco de la República y los CDT emitidos por Findeter en el marco del Decreto 581 y la Resolución 1357 de 2020 del MHCP.

1/ Corresponde a hogares y empresas no financieras.

2/ Corresponde a las sociedades financieras privadas depositarias y no depositarias.

3/ Corresponde a depósitos a la vista y fiduciarios (recaudos realizados).

4/ Corresponde a las sociedades financieras públicas depositarias y no depositarias.

5/ Recaudos realizados.

6/ Incluye depósitos a la vista y bonos.

Cartera Sectorizada

Miles de millones de pesos y porcentajes

Concepto	Enero		Variaciones			
	2022	2023	Mensual		Anual	
			ABS	%	ABS	%
Cartera bruta	557,890	648,469	-1,356	-0.2	90,578	16.2
Privada	536,273	621,061	-2,605	-0.4	84,788	15.8
No financiero 1/	531,192	605,403	-2,583	-0.4	74,211	14.0
Sociedades financieras 2/	2,557	11,496	17	0.2	8,939	349.6
No residentes	2,524	4,162	-39	-0.9	1,639	64.9
Pública	21,618	27,408	1,248	4.8	5,790	26.8
Gobierno Central	356	410	-4	-0.9	54	15.1
Gobiernos Locales	13,743	16,657	1,073	6.9	2,914	21.2
Empresas Públicas no Financieras	7,506	9,582	200	2.1	2,076	27.7
Sociedades financieras 3/	13	759	-21	-2.6	746	

Incluye Leasing Financiero

1/ Corresponde a hogares y empresas no financieras.

2/ Corresponde a las sociedades financieras privadas depositarias y no depositarias.

3/ Corresponde a las sociedades financieras públicas depositarias y no depositarias.

No incluye la cartera de las Entidades Financieras Especiales (EFEs).

Fuentes: Banco de la República, cálculos con información de los balances de los establecimientos de crédito, de los formatos 338 y 409 de la Superintendencia Financiera.

Posición de encaje del sistema financiero

Miles de millones de pesos

Período de encaje requerido	08-feb al 21-feb de 2023	22-feb al 07-mar de 2023
Período de encaje disponible	01-mar al 14-mar de 2023	15-mar al 28-mar de 2023
I. Encaje requerido	35,185.9	35,676.0
II. Encaje disponible	36,089.5	36,769.1
III. Posición de encaje	903.6	1,093.1

Datos provisionales sujetos a revisión.

Fuente: Cálculos de la Subgerencia de Política Monetaria e Información Económica del Banco de la República con base en el formato 443 de la Superintendencia Financiera de Colombia

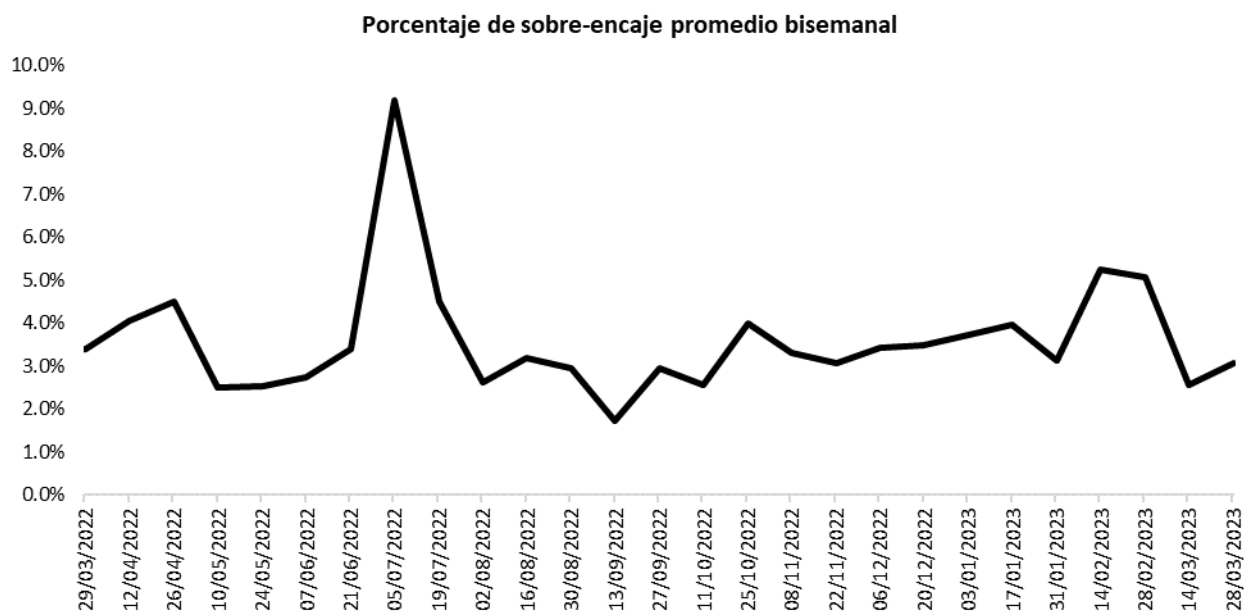

Fuente: Cálculos de la Subgerencia de Política Monetaria e Información Económica del Banco de la República con base en el formato 443 de la Superintendencia Financiera de Colombia.

Cartera

Evolución del saldo de la cartera bruta de los establecimientos de crédito

Semana	Fecha 2023	Cartera M/L MM\$			Cartera M/E en pesos MM\$			Cartera Total 1/ MM\$			Cartera M/E en US\$1/ (Millones)		
		2022	2023	Var. % Anual	2022	2023	Var. % Anual	2022	2023	Var. % Anual	2022	2023	Var. % Anual
1	ene-06	538,487.0	628,072.3	16.6	19,727.9	22,241.1	12.7	558,214.8	650,313.4	16.5	4,879.0	4,552.3	-6.7
2	ene-13	539,179.9	627,991.8	16.5	19,457.3	21,324.3	9.6	558,637.2	649,316.0	16.2	4,872.1	4,542.9	-6.8
3	ene-20	540,345.1	628,978.6	16.4	19,324.0	20,934.4	8.3	559,669.0	649,913.0	16.1	4,874.5	4,519.9	-7.3
4	ene-27	542,658.7	630,533.0	16.2	18,818.1	20,557.2	9.2	561,476.7	651,090.2	16.0	4,725.1	4,519.6	-4.3
5	feb-03	543,977.0	630,984.7	16.0	18,602.7	20,930.5	12.5	562,579.7	651,915.2	15.9	4,694.5	4,482.2	-4.5
6	feb-10	548,078.0	632,347.0	15.4	18,313.1	21,658.3	18.3	566,391.1	654,005.3	15.5	4,674.7	4,533.2	-3.0
7	feb-17	550,714.9	634,602.2	15.2	18,265.6	22,266.6	21.9	568,980.5	656,868.9	15.4	4,651.0	4,526.7	-2.7
8	feb-24	553,467.6	634,121.1	14.6	18,060.5	22,077.2	22.2	571,528.2	656,198.3	14.8	4,618.3	4,552.3	-1.4
9	mar-03	554,331.5	633,178.1	14.2	17,356.8	22,144.1	27.6	571,688.3	655,322.2	14.6	4,560.3	4,631.8	1.6
10	mar-10	556,778.0	632,941.2	13.7	17,024.4	22,198.6	30.4	573,802.4	655,139.8	14.2	4,447.8	4,675.2	5.1
11	mar-17	559,169.5	633,652.9	13.3	16,626.3	22,481.2	35.2	575,795.9	656,134.2	14.0	4,351.7	4,660.0	7.1
12	mar-24	560,980.9	634,164.3	13.0	16,360.7	22,164.9	35.5	577,341.6	656,329.2	13.7	4,321.7	4,674.4	8.2
13	mar-31	563,980.3	635,663.1	12.7	16,111.8	21,216.3	31.7	580,092.1	656,879.4	13.2	4,268.3	4,566.5	7.0
14	abr-07	565,163.8	634,612.1	12.3	16,117.3	20,865.0	29.5	581,281.1	655,477.1	12.8	4,266.8	4,564.7	7.0
15	abr-14	566,194.4	635,771.5	12.3	15,832.2	20,026.8	26.5	582,026.6	655,798.4	12.7	4,236.2	4,525.6	6.8
16	abr-21	569,334.4			16,274.6			585,609.1			4,261.4		
17	abr-28	573,329.0			16,560.6			589,889.6			4,175.4		
18	may-05	574,360.9			17,077.9			591,438.8			4,212.7		
19	may-12	575,534.9			17,652.5			593,187.3			4,294.5		
20	may-19	578,173.5			17,210.8			595,384.4			4,313.7		
21	may-26	582,232.4			16,909.8			599,142.2			4,322.2		
22	jun-02	583,483.3			15,585.3			599,068.6			4,132.3		
23	jun-09	585,957.0			16,218.0			602,175.1			4,145.2		
24	jun-16	589,200.9			16,475.5			605,676.5			4,219.0		
25	jun-23	590,875.6			17,348.6			608,224.2			4,200.8		
26	jun-30	592,401.8			17,586.4			609,988.2			4,188.5		
27	jul-07	591,922.9			18,364.5			610,287.4			4,184.9		
28	jul-14	593,756.3			18,614.1			612,370.4			4,234.7		
29	jul-21	595,600.4			18,816.8			614,417.1			4,253.5		
30	jul-28	598,001.2			18,437.2			616,438.4			4,287.4		
31	ago-04	598,508.0			18,623.7			617,131.7			4,293.9		
32	ago-11	599,311.6			18,233.3			617,545.0			4,356.3		
33	ago-18	600,539.8			19,395.9			619,935.7			4,407.9		
34	ago-25	601,959.0			19,428.4			621,387.4			4,427.6		
35	sep-01	603,669.3			20,036.4			623,705.7			4,485.7		
36	sep-08	604,923.8			19,696.5			624,620.3			4,512.0		
37	sep-15	607,497.5			20,183.5			627,681.0			4,550.1		
38	sep-22	608,946.8			20,311.3			629,258.1			4,588.6		
39	sep-29	610,561.9			21,219.5			631,781.4			4,622.4		
40	oct-06	610,911.8			21,426.2			632,338.1			4,652.5		
41	oct-13	611,752.4			21,627.2			633,379.6			4,664.2		
42	oct-20	613,048.3			22,997.3			636,045.7			4,680.7		
43	oct-27	615,065.3			22,588.5			637,653.9			4,687.0		
44	nov-03	616,293.8			23,766.4			640,060.2			4,695.8		
45	nov-10	617,619.1			22,535.6			640,154.7			4,689.0		
46	nov-17	619,639.3			23,269.7			642,908.9			4,659.0		
47	nov-24	621,572.1			22,689.1			644,261.2			4,648.1		
48	dic-01	624,550.4			22,046.0			646,596.4			4,624.5		
49	dic-08	625,601.8			22,168.9			647,770.7			4,603.2		
50	dic-15	627,720.1			22,222.3			649,942.4			4,627.2		
51	dic-22	629,987.0			22,019.3			652,006.3			4,640.5		
52	dic-29	630,786.7			21,969.4			652,756.1			4,567.3		

¹ Corresponde a Cartera Ajustada. No incluye la cartera de las entidades financieras especiales (EFE).

Fuente: Formato 281 de la Superintendencia Financiera.

Evolución del saldo de la cartera bruta de los establecimientos de crédito por modalidad

Semana	Fecha 2023	Comercial ² MM\$						Consumo ³ MM\$						Microcrédito ⁴ MM\$						Adquisición de vivienda ⁵ MM\$		
		Moneda Legal			Moneda Extranjera			Moneda Legal			Moneda Extranjera			Moneda Legal			Moneda Extranjera			Moneda Legal		
		2022	2023	Var. % Anual	2022	2023	Var. % Anual	2022	2023	Var. % Anual	2022	2023	Var. % Anual	2022	2023	Var. % Anual	2022	2023	Var. % Anual	2022	2023	Var. % Anual
1	ene-06	259,343.4	302,894.6	16.8	18,965.8	21,360.1	12.6	179,218.8	211,588.8	18.1	762.1	881.0	15.6	14,473.2	16,613.4	14.8	0.0	0.0	0.0	85,451.6	96,975.5	13.5
2	ene-13	259,355.0	302,608.7	16.7	18,701.3	20,473.9	9.5	179,782.8	211,807.3	17.8	755.9	850.3	12.5	14,471.1	16,598.9	14.7	0.0	0.0	0.0	85,571.0	96,976.9	13.3
3	ene-20	259,448.7	303,313.6	16.9	18,585.2	20,114.0	8.2	180,578.3	211,985.3	17.4	738.8	820.4	11.0	14,543.7	16,653.4	14.5	0.0	0.0	0.0	85,774.4	97,026.3	13.1
4	ene-27	260,746.8	304,685.2	16.9	18,076.1	19,687.6	8.9	181,433.4	212,007.2	16.9	742.0	869.6	17.2	14,640.5	16,750.7	14.4	0.0	0.0	0.0	85,837.9	97,090.0	13.1
5	feb-03	261,478.7	305,275.4	16.7	17,884.4	20,128.5	12.5	181,878.0	211,684.9	16.4	718.2	802.0	11.7	14,657.8	16,773.6	14.4	0.0	0.0	0.0	85,962.4	97,250.8	13.1
6	feb-10	264,376.1	306,379.0	15.9	17,596.5	20,832.7	18.4	182,842.1	211,850.8	15.9	716.6	825.6	15.2	14,689.1	16,786.6	14.3	0.0	0.0	0.0	86,170.5	97,330.7	13.0
7	feb-17	265,503.4	308,239.1	16.1	17,557.7	21,426.3	22.0	184,016.2	212,061.7	15.2	707.8	840.3	18.7	14,722.1	16,847.7	14.4	0.0	0.0	0.0	86,473.2	97,453.8	12.7
8	feb-24	266,851.5	307,771.0	15.3	17,353.6	21,239.0	22.4	185,028.7	211,854.6	14.5	706.9	838.2	18.6	14,812.4	16,921.7	14.2	0.0	0.0	0.0	86,775.0	97,573.8	12.4
9	mar-03	267,045.9	307,154.8	15.0	16,691.3	21,337.7	27.8	185,502.0	211,391.3	14.0	665.6	806.4	21.2	14,816.0	16,963.0	14.5	0.0	0.0	0.0	86,967.6	97,668.9	12.3
10	mar-10	268,444.3	306,790.0	14.3	16,358.1	21,396.7	30.8	186,388.1	211,463.7	13.5	666.3	801.9	20.3	14,837.5	16,969.4	14.4	0.0	0.0	0.0	87,108.0	97,718.1	12.2
11	mar-17	269,424.9	307,246.1	14.0	15,962.2	21,672.4	35.8	187,541.5	211,536.7	12.8	664.2	808.8	21.8	14,882.1	17,037.6	14.5	0.0	0.0	0.0	87,321.0	97,832.5	12.0
12	mar-24	270,138.0	307,745.9	13.9	15,692.0	21,355.0	36.1	188,358.8	211,425.9	12.2	668.7	809.9	21.1	14,935.0	17,105.1	14.5	0.0	0.0	0.0	87,549.2	97,887.4	11.8
13	mar-31	271,608.0	308,515.4	13.6	15,444.8	20,426.7	32.3	189,443.6	211,822.8	11.8	667.0	789.6	18.4	14,958.3	17,217.4	15.1	0.0	0.0	0.0	87,970.4	98,107.6	11.5
14	abr-07	272,445.5	308,027.5	13.1	15,451.4	20,091.0	30.0	189,692.7	211,330.8	11.4	665.8	774.0	16.2	14,955.7	17,180.5	14.9	0.0	0.0	0.0	88,069.9	98,073.3	11.4
15	abr-14	272,533.5	308,989.0	13.4	15,151.9	19,262.7	27.1	190,538.9	211,491.5	11.0	680.2	764.1	12.3	14,980.8	17,185.2	14.7	0.0	0.0	0.0	88,141.2	98,105.9	11.3
16	abr-21	274,542.8			15,562.7			191,446.1			711.9			15,036.8			0.0			88,308.7		
17	abr-28	276,643.9			15,810.6			192,775.5			750.1			15,146.8			0.0			88,762.8		
18	may-05	277,475.4			16,314.2			192,882.9			763.7			15,136.2			0.0			88,866.4		
19	may-12	277,288.1			16,860.4			194,023.4			792.1			15,177.6			0.0			89,045.8		
20	may-19	278,685.4			16,439.3			194,945.1			771.5			15,242.9			0.0			89,300.2		
21	may-26	281,228.4			16,143.6			196,033.5			766.1			15,326.0			0.0			89,644.5		
22	jun-02	281,853.3			14,875.3			196,443.9			710.1			15,324.9			0.0			89,861.2		
23	jun-09	283,399.4			15,474.3			197,172.5			743.7			15,330.7			0.0			90,054.4		
24	jun-16	285,484.4			15,726.7			198,036.0			748.8			15,375.0			0.0			90,305.5		
25	jun-23	285,514.4			16,578.6			199,408.5			770.0			15,430.1			0.0			90,522.6		
26	jun-30	286,298.3			16,774.2			199,813.9			812.2			15,424.9			0.0			90,864.7		
27	jul-07	286,048.3			17,517.0			199,527.9			847.5			15,379.3			0.0			90,967.5		
28	jul-14	286,873.7			17,767.5			200,281.0			846.6			15,415.9			0.0			91,185.7		
29	jul-21	287,723.5			17,963.7			201,038.3			853.1			15,461.4			0.0			91,377.2		
30	jul-28	288,626.9			17,594.2			201,926.9			843.0			15,581.9			0.0			91,865.5		
31	ago-04	288,972.2			17,795.4			201,972.0			828.3			15,588.0			0.0			91,975.9		
32	ago-11	288,684.3			17,424.9			202,820.3			808.4			15,630.2			0.0			92,176.9		
33	ago-18	289,001.6			18,553.0			203,532.0			842.9			15,667.7			0.0			92,338.5		
34	ago-25	289,288.2			18,570.6			204,295.4			857.7			15,770.1			0.0			92,605.3		
35	sep-01	289,831.2			19,161.6			205,051.9			874.7			15,871.4			0.0			92,914.8		
36	sep-08	290,562.6			18,840.5			205,396.0			856.0			15,887.2			0.0			93,078.0		
37	sep-15	291,966.6			19,321.9			206,262.1			861.6			15,965.4			0.0			93,303.5		
38	sep-22	292,107.1			19,441.8			207,255.0			869.5			16,051.9			0.0			93,532.7		
39	sep-29	292,393.1			20,305.7			208,029.0			913.8			16,159.8			0.0			93,979.9		
40	oct-06	292,883.5			20,521.6			207,820.6			904.6			16,131.1			0.0			94,076.7		
41	oct-13	292,657.5			20,703.6			208,630.2			923.6			16,190.8			0.0			94,273.9		
42	oct-20	293,016.3			22,031.2			209,332.6			966.2			16,233.4			0.0			94,465.9		
43	oct-27	294,227.4			21,640.9			209,716.9			947.7			16,329.5			0.0			94,791.4		
44	nov-03	295,031.9			22,802.5			209,855.5			963.8			16,362.2			0.0			95,044.2		
45	nov-10	295,618.9			21,618.1			210,452.7			917.5			16,371.2			0.0			95,176.3		
46	nov-17	296,804.3			22,336.2			210,895.1			933.4			16,410.9			0.0			95,528.9		
47	nov-24	297,761.3			21,770.4			211,580.8			918.7			16,512.7			0.0			95,717.3		
48	dic-01	299,803.9			21,148.3			212,119.3			897.7			16,566.7			0.0			96,060.4		
49	dic-08	300,898.8			21,274.5			211,935.4			894.4			16,544.3			0.0			96,223.3		
50	dic-15	302,927.0			21,354.7			211,764.6			867.6			16,563.8			0.0			96,464.7		
51	dic-22	304,544.7			21,164.5			212,212.7			854.8			16,630.8			0.0			96,598.9		
52	dic-29	304,533.9			21,101.4			212,566.9			868.0			16,682.1			0.0			97,003.8		

1 Corresponde a Cartera Ajustada. No incluye la cartera de las entidades financieras especiales (EFE).

2/ Incluye ajuste por leasing operativo

3/ Incluye tarjetas de crédito y avances de todos los plazos.

4/ A partir de abril 07/2023 corresponde a la modalidad de "Créditos productivos" creada por el Decreto 455 de marzo 29/2023 del Ministerio de Hacienda. Incluye créditos de redescuento.

5/ Corresponde a créditos otorgados para adquisición de vivienda, incluye los ajustes de titularización de cartera hipotecaria y por ventas de cartera para manejo a través de derechos fiduciarios.

Fuente: Formato 281 de la Superintendencia Financiera.

Desembolsos y tasas de interés cartera comercial

Moneda Legal

Semana	Fecha 2023	Comercial ²				Ordinario				Preferencial				Tesorería			
		Desembolsos MM\$		Tasa de interés % ³		Desembolsos MM\$		Tasa de interés % ³		Desembolsos MM\$		Tasa de interés % ³		Desembolsos MM\$		Tasa de interés % ³	
		2022	2023	2022	2023	2022	2023	2022	2023	2022	2023	2022	2023	2022	2023	2022	2023
1	ene-06	1,497.9	1,929.4	7.85	19.73	684.6	1,223.3	9.17	20.07	676.9	659.2	6.20	19.49	136.4	46.8	9.37	14.15
2	ene-13	2,362.7	2,624.1	8.22	19.51	934.1	1,661.4	8.81	20.33	997.2	884.6	6.90	18.52	431.5	78.1	9.98	13.34
3	ene-20	2,737.6	3,910.5	7.83	20.22	1,170.2	2,347.9	9.01	20.87	1,379.1	1,370.5	6.84	19.75	188.3	192.0	7.76	15.63
4	ene-27	3,859.4	4,997.9	7.79	19.80	1,624.6	3,483.9	8.77	20.07	1,773.0	1,333.6	6.64	19.56	461.8	180.5	8.77	16.49
5	feb-03	3,226.3	4,343.4	7.90	19.90	1,448.3	2,466.8	9.03	21.23	1,637.0	1,563.6	6.93	18.47	141.0	313.1	7.53	16.56
6	feb-10	5,013.7	4,307.5	8.30	20.08	2,327.1	2,738.7	8.66	20.62	2,466.6	1,427.2	7.98	19.61	220.0	141.6	8.19	14.49
7	feb-17	3,733.8	5,242.3	8.39	20.36	1,944.7	3,023.6	9.40	21.44	1,618.2	1,904.0	7.18	19.45	170.9	314.7	8.30	15.41
8	feb-24	4,384.8	3,391.9	8.46	20.31	1,818.9	2,116.3	9.88	21.50	2,190.0	1,024.2	7.52	19.19	375.8	251.4	7.12	14.88
9	mar-03	3,665.4	5,277.6	8.84	20.16	1,897.5	2,655.9	9.76	21.45	1,635.7	2,260.7	7.79	19.18	132.3	360.9	8.67	16.90
10	mar-10	3,721.3	3,285.6	8.84	20.89	1,520.9	2,080.3	10.28	21.65	2,058.5	1,096.5	7.76	19.89	141.9	108.7	8.99	16.55
11	mar-17	3,281.2	3,992.5	9.31	19.61	1,585.4	2,333.7	10.50	20.81	1,569.0	1,564.9	8.13	18.08	126.8	93.9	9.06	15.04
12	mar-24	3,016.9	4,199.9	9.42	19.16	1,363.6	2,569.3	10.53	20.18	1,453.6	1,353.4	8.42	17.92	199.7	277.2	9.12	15.72
13	mar-31	5,191.8	6,221.3	9.28	18.77	2,130.8	3,368.3	10.63	19.79	2,819.6	2,516.9	8.33	17.96	241.4	336.1	8.52	14.74
14	abr-07	3,456.5	2,342.8	9.34	18.73	1,463.9	1,185.1	10.56	20.11	1,764.4	1,046.7	8.29	17.57	228.2	110.9	9.58	14.84
15	abr-14	2,016.3	4,088.3	10.09	18.52	939.8	2,070.0	11.71	19.94	948.2	1,920.0	8.56	17.14	128.3	98.2	9.54	15.71
16	abr-21	4,404.5		9.68		1,819.8		10.94		2,378.8		8.78		205.9		8.91	
17	abr-28	5,523.2		10.10		2,643.6		11.40		2,583.3		8.96		296.3		8.46	
18	may-05	3,032.3		10.63		1,510.3		11.73		1,389.7		9.48		132.3		10.15	
19	may-12	2,761.9		11.07		1,478.6		12.28		1,139.5		9.65		143.8		9.86	
20	may-19	4,241.1		10.65		1,777.0		11.88		2,324.5		9.75		139.5		10.06	
21	may-26	5,175.3		10.88		2,224.6		12.15		2,676.3		9.96		274.5		9.43	
22	jun-02	3,825.1		11.20		1,661.8		12.39		2,021.2		10.26		142.0		10.60	
23	jun-09	4,452.4		11.87		2,088.2		12.64		2,159.6		11.13		204.6		11.81	
24	jun-16	4,087.4		11.84		1,985.8		12.71		1,943.7		10.98		158.0		11.58	
25	jun-23	4,067.4		11.83		2,157.9		12.71		1,690.5		10.91		219.0		10.31	
26	jun-30	5,112.6		12.17		2,585.9		13.21		2,126.6		11.20		400.2		10.64	
27	jul-07	2,637.6		12.77		1,589.3		13.47		869.9		11.66		178.4		11.89	
28	jul-14	3,746.7		13.16		2,310.2		13.68		1,000.5		12.66		436.0		11.52	
29	jul-21	3,825.0		13.22		1,988.7		13.97		1,384.7		12.60		451.7		11.81	
30	jul-28	6,307.6		13.47		3,542.9		14.25		1,844.1		12.93		920.7		11.55	
31	ago-04	3,303.0		14.71		2,205.0		15.10		1,048.9		14.08		49.2		10.41	
32	ago-11	3,222.1		14.69		2,340.5		15.14		738.4		13.82		143.3		11.66	
33	ago-18	3,363.7		14.60		2,359.6		15.14		879.8		13.59		124.2		11.70	
34	ago-25	3,885.5		14.88		2,642.6		15.42		1,088.9		14.16		154.0		10.65	
35	sep-01	4,800.9		15.05		2,771.3		15.69		1,808.5		14.56		221.1		11.07	
36	sep-08	3,654.1		15.17		2,359.2		15.68		1,098.2		14.75		196.7		11.36	
37	sep-15	5,738.9		13.61		2,788.4		15.26		2,734.4		12.11		216.0		11.37	
38	sep-22	3,853.4		15.56		2,434.6		16.31		1,188.1		14.77		230.7		11.67	
39	sep-29	5,880.9		15.59		3,555.5		16.36		2,084.2		14.69		241.2		12.10	
40	oct-06	3,121.0		16.37		2,129.0		16.73		868.2		16.06		123.9		12.44	
41	oct-13	3,412.8		16.08		2,285.0		16.71		962.0		15.22		165.8		12.42	
42	oct-20	3,337.4		16.63		2,266.4		17.25		931.2		15.78		139.7		12.27	
43	oct-27	5,110.2		16.97		3,160.9		17.66		1,688.8		16.27		260.6		13.04	
44	nov-03	4,919.0		17.26		2,968.8		17.75		1,753.5		16.81		196.7		13.87	
45	nov-10	3,310.3		17.59		1,982.2		18.01		1,138.6		17.28		189.5		15.06	
46	nov-17	3,990.6		18.08		2,772.1		18.61		1,078.5		17.21		140.0		14.50	
47	nov-24	4,685.1		17.64		2,706.3		18.49		1,605.9		17.03		372.8		14.02	
48	dic-01	6,969.2		17.54		4,594.4		17.87		2,006.7		17.38		368.1		14.21	
49	dic-08	4,739.1		19.18		2,391.4		19.65		2,247.7		18.88		100.1		14.94	
50	dic-15	6,286.4		18.65		3,983.7		19.26		1,991.0		18.04		311.7		14.73	
51	dic-22	6,766.2		18.48		4,227.1		18.77		2,072.0		18.58		467.1		15.37	
52	dic-29	6,693.3		19.13		4,173.7		19.59		2,160.9		18.73		358.7		16.26	

1/ Incluye leasing financiero

2/ Promedio ponderado por monto de las tasa de los créditos ordinarios, de tesorería y preferenciales. No incluye construcción de vivienda.

3/ Promedio ponderado por monto

Fuente: Formato 088 de la Superintendencia Financiera.

Nota: a partir del 01 de jul/2022 la información de tasas activas proviene del formato 414 de la Superintendencia Financiera de Colombia. Las tasas obtenidas con la nueva fuente no son estrictamente comparables con las anteriores obtenidas a partir del formato 88.

Desembolsos y tasas de interés cartera de consumo y tarjeta de crédito 1/
Moneda Legal

Semana	Fecha 2023	Consumo ²				Tarjetas de Crédito ³			
		Desembolsos MM\$		Tasa de interés % ⁴		Desembolsos MM\$		Tasa de interés % ⁴	
		2022	2023	2022	2023	2022	2023	2022	2023
1	ene-06	1,419	941	16.87	31.57	672	773	24.57	40.50
2	ene-13	1,437	980	17.27	31.79	680	733	24.35	40.36
3	ene-20	2,179	1,353	16.96	31.02	738	810	24.34	40.15
4	ene-27	2,462	1,465	16.26	29.56	741	796	24.28	39.78
5	feb-03	2,383	1,651	16.46	29.50	741	805	24.69	40.08
6	feb-10	2,264	1,398	16.79	30.62	731	748	25.07	41.05
7	feb-17	2,630	1,523	16.82	30.16	723	768	25.18	40.91
8	feb-24	2,985	1,486	16.28	29.62	741	724	25.05	41.10
9	mar-03	2,817	1,810	16.48	28.79	752	759	25.27	41.28
10	mar-10	2,298	1,324	17.11	30.60	888	735	25.26	42.19
11	mar-17	2,377	1,386	16.92	30.59	870	725	25.40	41.12
12	mar-24	2,052	1,151	17.17	30.44	715	700	25.63	40.79
13	mar-31	2,808	1,681	16.71	28.67	775	758	25.40	40.52
14	abr-07	2,063	882	18.48	30.38	795	607	26.45	41.55
15	abr-14	1,473	1,250	19.03	30.34	662	774	26.62	41.63
16	abr-21	2,289		18.54		830		26.49	
17	abr-28	2,934		17.77		803		26.24	
18	may-05	2,046		19.58		824		27.02	
19	may-12	2,263		19.11		826		27.28	
20	may-19	2,344		19.15		795		27.30	
21	may-26	2,574		18.70		810		27.28	
22	jun-02	2,003		19.12		757		27.74	
23	jun-09	2,049		19.93		772		28.15	
24	jun-16	2,120		20.36		969		27.97	
25	jun-23	1,741		19.92		998		28.18	
26	jun-30	2,149		19.79		837		28.33	
27	jul-07	1,442		21.97		818		29.45	
28	jul-14	2,038		22.17		858		29.34	
29	jul-21	1,805		22.45		793		29.41	
30	jul-28	2,553		21.26		787		28.95	
31	ago-04	1,976		22.85		859		29.94	
32	ago-11	1,993		23.27		837		29.94	
33	ago-18	1,685		24.07		783		30.33	
34	ago-25	2,149		22.99		812		30.03	
35	sep-01	2,338		23.01		835		30.64	
36	sep-08	1,885		24.90		806		32.42	
37	sep-15	2,008		24.84		827		32.46	
38	sep-22	2,009		24.30		819		32.50	
39	sep-29	2,317		23.61		866		32.57	
40	oct-06	1,717		26.14		844		33.80	
41	oct-13	1,792		26.12		836		33.99	
42	oct-20	1,492		26.82		798		34.09	
43	oct-27	2,058		25.16		823		33.85	
44	nov-03	1,915		26.23		809		34.69	
45	nov-10	1,478		27.48		777		35.94	
46	nov-17	1,387		27.70		785		35.97	
47	nov-24	1,752		27.38		879		35.85	
48	dic-01	1,811		27.00		993		36.46	
49	dic-08	1,178		29.19		838		39.22	
50	dic-15	1,482		29.02		907		39.01	
51	dic-22	1,555		28.63		1,075		38.91	
52	dic-29	1,434		28.09		888		38.94	

1/ Incluye leasing financiero.

2/ Incluye créditos en pesos y en UVR.

3/ Promedio ponderado por monto. No incluye avances ni compras a 1 mes.

4/ Corresponde al promedio ponderado por monto de la tasa de los desembolsos en pesos y en UVR. Antes de realizar el promedio ponderado, a la tasa de interés de los créditos en UVR se les sumó la variación anual de la UVR de la respectiva semana.

Fuente: Formato 088 de la Superintendencia Financiera.

Nota: a partir del 01 de jul/2022 la información de tasas activas proviene del formato 414 de la Superintendencia Financiera de Colombia. Las tasas obtenidas con la nueva fuente no son estrictamente comparables con las anteriores obtenidas a partir del formato 88.

Desembolsos y tasas de interés cartera de microcrédito y de vivienda 1/

Moneda Legal

Semana	Fecha 2023	Microcrédito ²				Vivienda ³							
		Desembolsos MM\$		Tasa de interés % ⁴		Construcción No VIS				Adquisición No VIS			
		2022	2023	2022	2023	Desembolsos MM\$ 2022	Desembolsos MM\$ 2023	Tasa de interés % ⁵ 2022	Tasa de interés % ⁵ 2023	Desembolsos MM\$ 2022	Desembolsos MM\$ 2023	Tasa de interés % ⁵ 2022	Tasa de interés % ⁵ 2023
1	ene-06	64	132	39.24	35.81	24	6	8.68	15.99	163	157	9.37	16.74
2	ene-13	103	169	39.27	39.00	25	3	7.54	17.48	139	131	9.46	17.20
3	ene-20	155	234	38.71	38.09	35	8	8.53	17.38	223	175	9.42	17.91
4	ene-27	167	242	37.70	36.83	65	4	7.94	18.41	283	224	9.53	18.12
5	feb-03	145	218	37.79	38.68	54	10	9.06	17.97	280	304	9.56	18.05
6	feb-10	161	234	38.33	39.45	49	8	9.15	18.49	353	198	9.75	18.68
7	feb-17	171	237	37.67	38.94	52	9	8.83	18.64	418	221	9.73	18.50
8	feb-24	177	249	37.46	37.45	69	8	8.70	18.28	442	254	9.84	18.58
9	mar-03	157	251	36.76	36.37	55	6	9.27	18.66	376	305	9.91	18.26
10	mar-10	152	229	38.02	37.90	62	7	9.21	18.00	272	180	10.31	18.78
11	mar-17	160	252	37.99	37.16	81	9	9.05	18.60	314	217	10.42	18.52
12	mar-24	128	210	38.04	36.29	144	7	11.08	18.03	309	171	10.36	18.50
13	mar-31	178	309	37.18	35.09	64	10	9.57	18.58	584	382	10.47	18.47
14	abr-07	130	115	39.84	33.20	74	6	9.45	18.28	248	116	10.55	18.32
15	abr-14	114	215	39.38	36.34	30	7	10.23	17.88	151	151	10.91	18.69
16	abr-21	150		38.95		34		10.90		278		10.87	
17	abr-28	199		37.94		78		9.99		592		11.02	
18	may-05	132		39.31		58		10.61		256		11.08	
19	may-12	163		39.54		49		10.88		283		11.29	
20	may-19	166		39.39		53		10.99		327		11.76	
21	may-26	174		38.96		130		10.90		502		11.72	
22	jun-02	133		38.95		43		11.75		354		11.78	
23	jun-09	158		40.87		84		11.24		293		11.90	
24	jun-16	171		40.53		52		11.40		331		12.11	
25	jun-23	140		40.28		42		11.38		312		12.15	
26	jun-30	214		32.08		6		11.95		491		12.17	
27	jul-07	144		33.09		3		11.36		211		12.17	
28	jul-14	218		35.53		6		11.41		319		12.53	
29	jul-21	200		33.08		5		11.67		277		12.69	
30	jul-28	304		32.26		5		11.22		610		12.68	
31	ago-04	219		32.30		7		11.24		241		12.71	
32	ago-11	238		34.35		6		13.20		293		13.33	
33	ago-18	191		34.74		5		13.33		235		13.48	
34	ago-25	246		34.41		8		12.27		341		13.85	
35	sep-01	257		32.33		9		13.46		452		13.82	
36	sep-08	222		34.93		9		13.44		247		14.17	
37	sep-15	256		34.53		10		13.96		298		14.62	
38	sep-22	241		34.87		6		15.27		288		14.84	
39	sep-29	294		33.98		12		14.26		516		14.74	
40	oct-06	177		34.83		7		15.13		216		15.16	
41	oct-13	243		35.53		10		14.69		262		15.37	
42	oct-20	200		35.24		7		13.65		241		15.77	
43	oct-27	273		34.78		11		14.78		426		15.88	
44	nov-03	230		35.03		8		15.30		369		15.70	
45	nov-10	200		36.84		8		15.63		221		15.80	
46	nov-17	202		37.00		9		15.15		255		16.24	
47	nov-24	260		36.41		10		15.46		362		16.36	
48	dic-01	264		34.14		10		15.78		467		16.56	
49	dic-08	189		37.00		7		16.32		239		16.77	
50	dic-15	239		36.43		9		15.81		346		17.08	
51	dic-22	242		36.50		11		16.69		378		17.21	
52	dic-29	215		34.80		10		16.75		631		17.34	

1/ Incluye leasing financiero.

2/ A partir de abril 07/2023 corresponden a la modalidad de "Créditos productivos" creada por el Decreto 455 de marzo 29/2023 del Ministerio de Hacienda. Incluye créditos de redescuento.

3/ Incluye créditos en pesos y en UVR.

4/ Promedio ponderado por monto

5/ Corresponde al promedio ponderado por monto de la tasa de los desembolsos en pesos y en UVR. Antes de realizar el promedio ponderado, a la tasa de interés de los créditos en UVR se les sumó la variación anual de la UVR de la respectiva semana.

Fuente: Formato 088 de la Superintendencia Financiera.

Nota: a partir del 01 de julio/2022 la información de tasas activas proviene del formato 414 de la Superintendencia Financiera de Colombia. Las tasas obtenidas con la nueva fuente no son estrictamente comparables con las anteriores obtenidas a partir del formato 88.

Cartera bruta como porcentaje del PIB

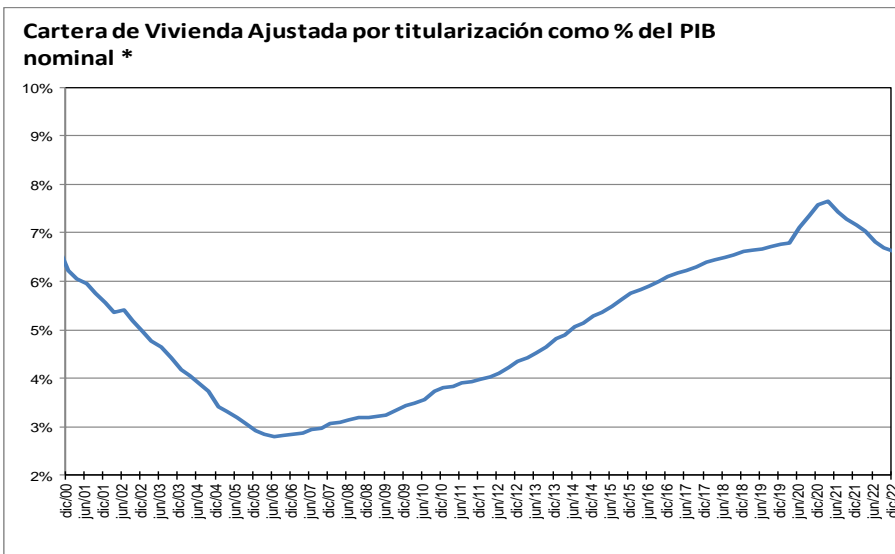
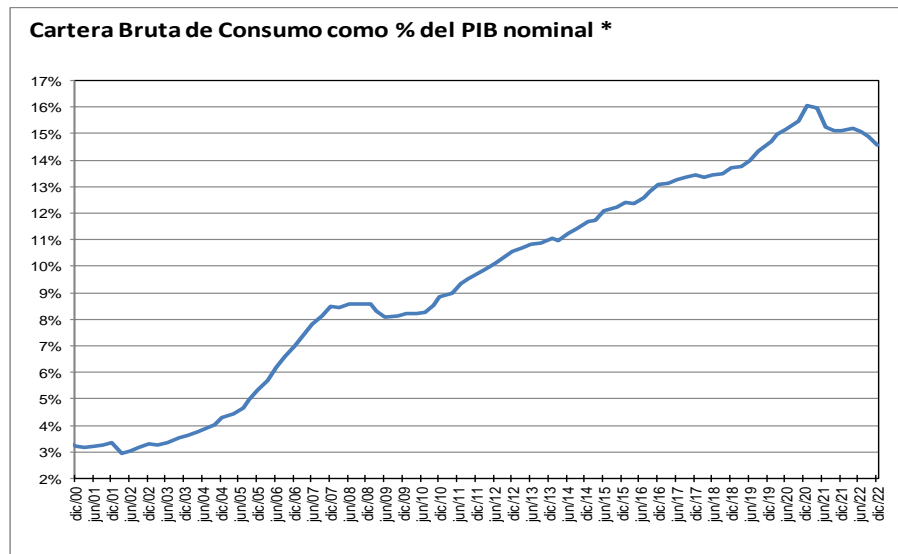
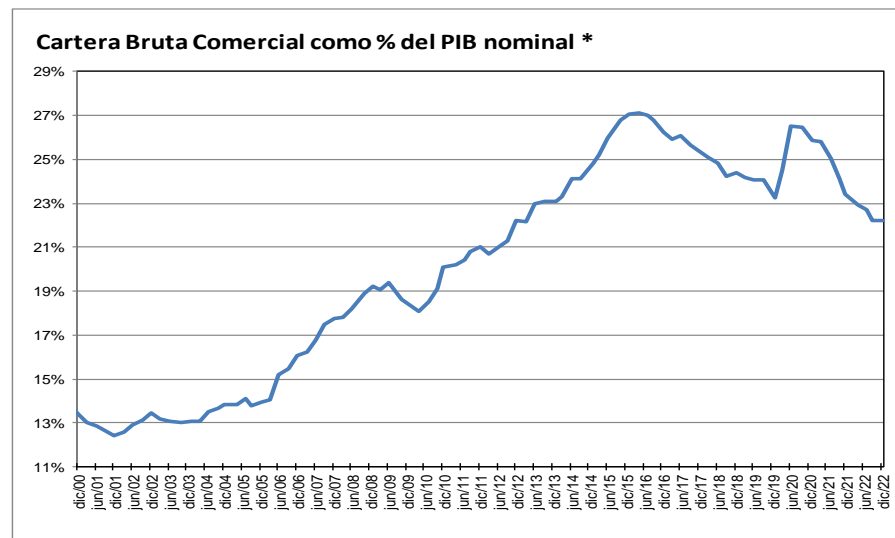
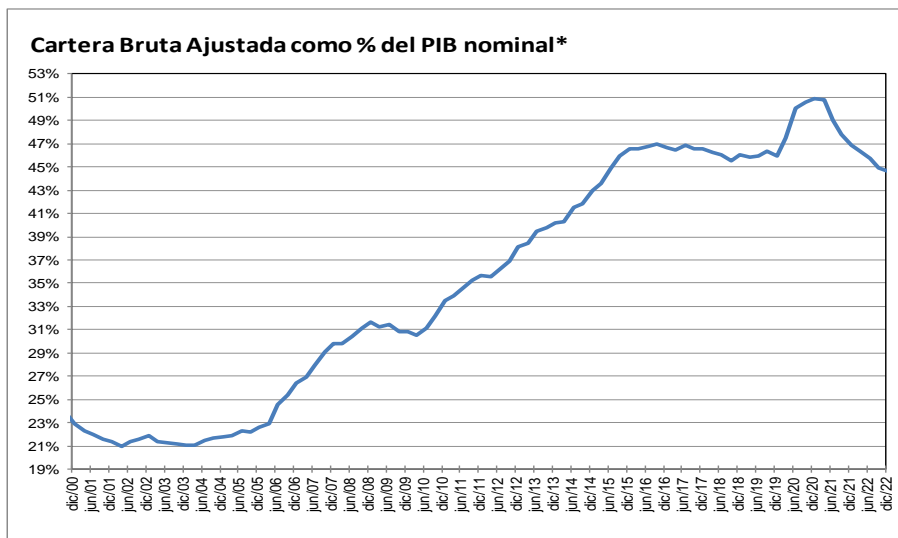

* Corresponde a cartera en moneda total y no incluye la cartera de las entidades financieras especiales. El PIB se refiere al nominal sin desestacionalizar.

Fuente: A partir de 2002 Formato 281 de la Superintendencia financiera de Colombia y ajustes del BR. Antes balances mensuales.

**Cartera e inversiones como porcentaje de los activos de los establecimientos de crédito
(Moneda Total)**

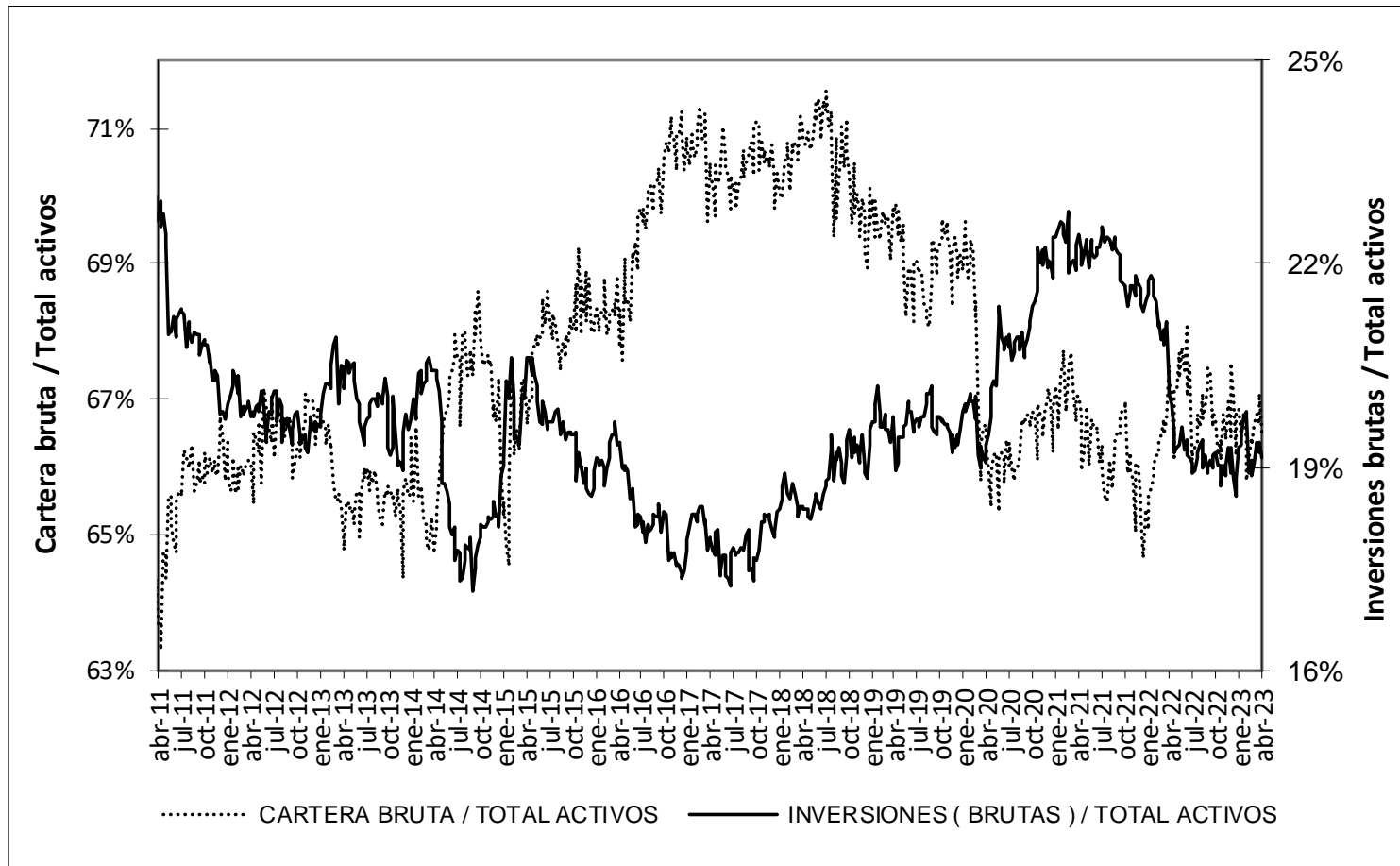

* Sin entidades financieras especiales

Fuente: Banco de la República

Mercado cambiario

Índice de tasa de cambio real promedio
Promedio total-ponderaciones según promedios móviles de orden 12

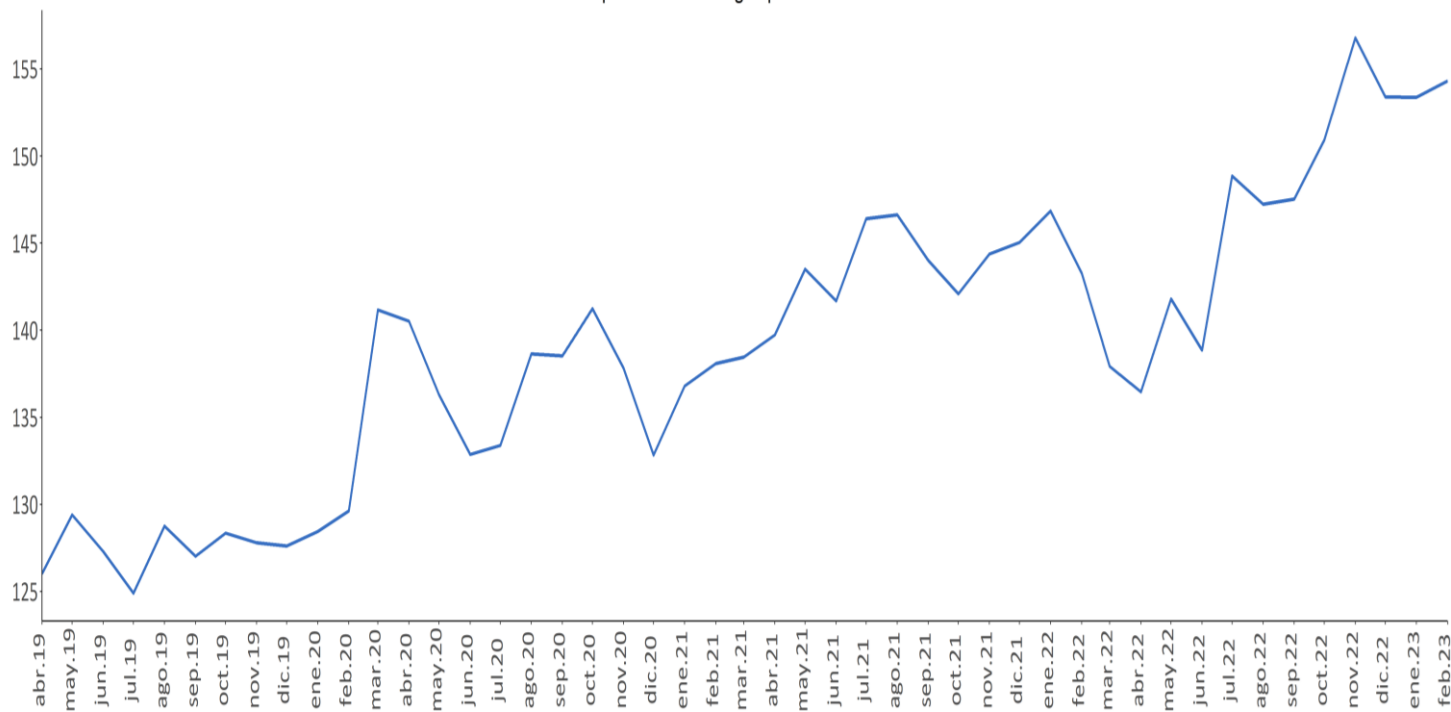

Fuente: Banrep

Encuesta de expectativas de la TRM del Banco de la República

Pronóstico a:	ENCUESTA DE EXPECTATIVAS DE LA TRM DEL BANCO DE LA REPÚBLICA									
	jul-22	ago-22	sep-22	oct-22	nov-22	dic-22	ene-23	feb-23	mar-23	abr-23
Fin de mes	4464.46	4289.91	4380.03	4580.45	4827.72	4839.47	4765.67	4756.91	4793.56	4517.25
dic-23	4055.58	4042.07	4131.44	4322.89	4599.92	4747.54	4717.15	4716.96	4736.97	4629.54
dic-24						4594.71	4546.81	4584.01	4606.19	4550.20

Fuente: Banrep

La encuesta de abril de 2023 se llevó a cabo entre el 10 y el 12 del mismo mes.

Saldos netos de compra de forwards y swaps peso-dólar

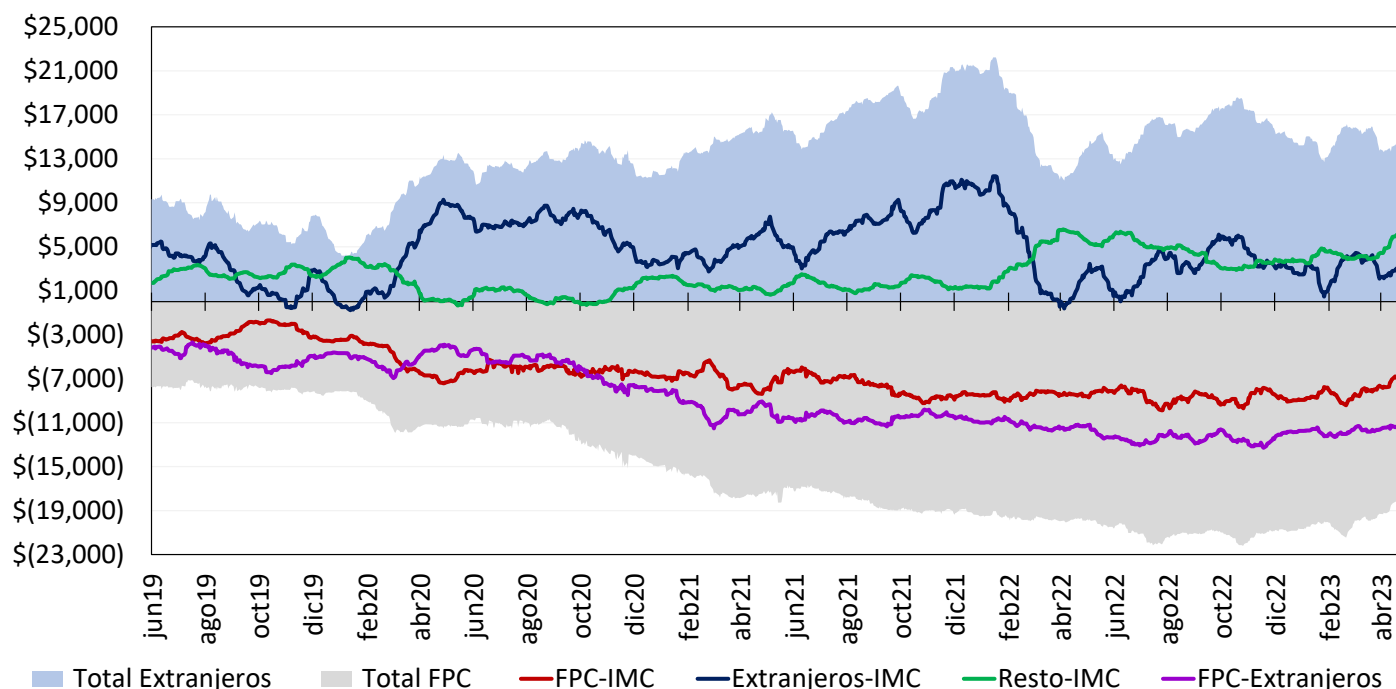

Cifras en Millones de Dólares de los EE.UU. Fuente: Banco de la República. Información Actualizada al 20 de abril de 2023

Total extranjeros incluye los saldos netos de extranjeros con IMC y extranjeros con FPC y total FPC incluye los saldos netos de FPC con IMC y FPC con extranjeros

Desde el 7 de diciembre de 2020 este gráfico se calcula con la información de las operaciones reportadas por los Sistemas de Negociación y Registro de Divisas

Tasas del mercado forward

Devaluación implícita y tasas de interés

Diferencia DEVIMPAN¹ - Diferencial Tasas de interés						
17 abr - 20 abr 2023						
	Al resto del sector real		A Offshore, Intragruppo y otros financieros		A FPC y Fiduciarias	
Plazo (días)	Compras	Ventas	Compras	Ventas	Compras	Ventas
15-35	0.42%	1.26%	0.50%	0.82%	0.83%	1.17%
61-90	0.25%	0.99%	0.85%	0.63%	0.37%	0.00%
91-180	0.05%	0.66%	0.24%	0.40%	0.42%	0.66%
>180	0.25%	1.01%	0.46%	0.66%	0.50%	0.74%
Total	0.34%	0.83%	0.43%	0.62%	0.52%	0.64%

¹ DEVIPAM: Devaluación implícita anualizada.

Fuente: Sistemas de negociación y registro de divisas. Cálculos: DOAM.

Mercado de deuda pública

Emisiones de deuda pública

TES de corto plazo – Operaciones de Tesorería (\$ mm)

	Subasta	Cancelados	Saldo en circulación	Participación
TES Corto Plazo	5.474	3.391	5.474	27,4%
Cupo en administración vigente 2023			20.000	
Saldo por colocar			14.526	72,6%

Fuente: Departamento de Fiduciaria y Valores. Datos al 21 de abril de 2023.

TES en pesos y UVR – Operaciones de Tesorería (\$ mm)

Tipo	Denominaciones originales (mm)				\$ mm				Part.	
	Subasta	Convenida	Forzosa	Total	Subasta	Convenida	Forzosa	Total		
Pesos	11.357	1.619	0	12.975	11.357	1.619	0	12.975	70%	
UVR	14,66	1,76	0,00	16,42	4.856	584	0	5.441	30%	
(1) Total colocado					16.213	2.203	0	18.416	42,0%	
Participación porcentual					88%	12%	0%			
(2) Cupo de administración 2023									43.888	100%
Saldo por colocar (2) - (1)									25.472	58,0%

Fuente: Departamento de Fiduciaria y Valores. Datos al 21 de abril de 2023.

Proyecciones de vencimientos y pago de cupones de TES

21 de abril de 2023

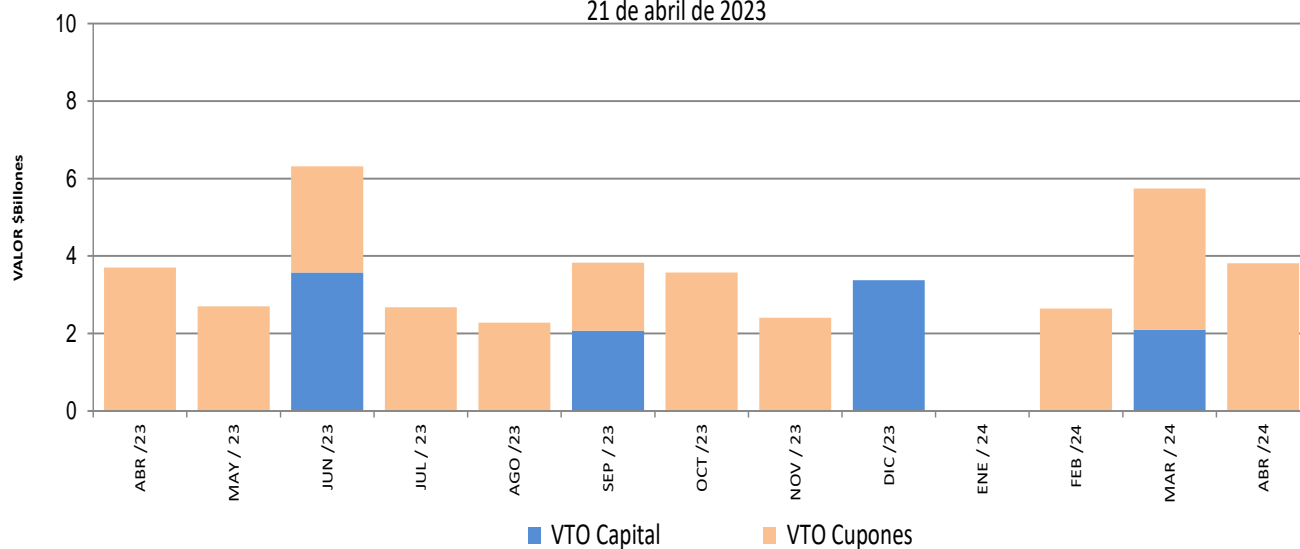

Fuente: Departamento de Fiduciaria y Valores. Datos al 14 de abril de 2023.

Saldos de deuda pública

Denominación	Plazo	Vencimiento				TOTAL	
		Vence 2023		Vence después		Saldo en Circulación (\$mm)	Participación
		Saldo en Circulación (\$mm)	Participación	Saldo en Circulación (\$mm)	Participación		
PESOS	<365 Días	\$ 9,025.00	1.94%	\$ 2,099.0	0.5%	\$ 11,124.00	2.4%
	1	\$ -	0.0%	\$ 19,242.55	4.1%	\$ 19,242.55	4.1%
	2	\$ -	0.0%	\$ 19,952.83	4.3%	\$ 19,952.83	4.3%
	3	\$ -	0.0%	\$ 30,361.99	6.5%	\$ 30,361.99	6.5%
	4	\$ -	0.0%	\$ 20,130.20	4.3%	\$ 20,130.20	4.3%
	5	\$ -	0.0%	\$ 31,854.47	6.8%	\$ 31,854.47	6.8%
	7	\$ -	0.0%	\$ 55,091.49	11.8%	\$ 55,091.49	11.8%
	9	\$ -	0.0%	\$ 39,231.18	8.4%	\$ 39,231.18	8.4%
	11	\$ -	0.0%	\$ 27,520.78	5.9%	\$ 27,520.78	5.9%
	13	\$ -	0.0%	\$ 12,052.52	2.6%	\$ 12,052.52	2.6%
	19	\$ -	0.0%	\$ 22,290.66	4.8%	\$ 22,290.66	4.8%
	27	\$ -	0.0%	\$ 21,818.90	4.7%	\$ 21,818.90	4.7%
	Total	\$ 9,025.00	1.9%	\$ 301,646.58	64.7%	\$ 310,671.58	66.6%
	UVR	2	\$ -	0.0%	\$ -	0.0%	\$ -
3		\$ -	0.0%	\$ 22,748.81	4.9%	\$ 22,748.81	4.9%
6		\$ -	0.0%	\$ 15,630.97	3.4%	\$ 15,630.97	3.4%
9		\$ -	0.0%	\$ 15,106.39	3.2%	\$ 15,106.39	3.2%
12		\$ -	0.0%	\$ 32,568.11	7.0%	\$ 32,568.11	7.0%
13		\$ -	0.0%	\$ 30,570.49	6.6%	\$ 30,570.49	6.6%
26		\$ -	0.0%	\$ 20,813.87	4.5%	\$ 20,813.87	4.5%
Total		\$ -	0.0%	\$ 155,597.59	33.4%	\$ 155,597.59	33.4%
Total		\$ 9,025.00	1.9%	\$ 457,244.17	98.1%	\$ 466,269.17	100.0%

* Datos actualizados al 21 abr 2023

Fuente: Banco de la República

Expectativas de inflación

Plazo	Inflación Anual /1	IBR /1	TES TF - TES UVR /2				
			Semana Actual 21-abr	Semana Anterior 14-abr	Diferencia pbs.	Trimestre Anterior 31-mar	Diferencia pbs.
3 Meses	12.42%	12.25%	9.12%	9.33%	-20.84	10.09%	-96.84
6 Meses	11.75%	11.67%	8.49%	8.75%	-25.72	9.50%	-101.00
9 Meses	10.00%	10.75%	8.01%	8.29%	-28.55	9.03%	-102.66
12 Meses	9.00%	9.89%	7.64%	7.94%	-29.80	8.66%	-102.58

/1 Según la mediana de la encuesta trimestral de expectativas de Diciembre del 2022

/2 Diferencia en Curva Spot

Fuente: Banco de la República

Fuentes de la base monetaria e intervención en el mercado cambiario

Cuadro 1

Fuentes de la Base Monetaria*

Miles de millones de pesos

Variación Anual ^{1/}

Concepto	oct-21	nov-21	dic-21	ene-22	feb-22	mar-22	abr-22	may-22	jun-22	jul-22	ago-22	sep-22	oct-22	nov-22	dic-22	ene-23	feb-23	mar-23
I. Gobierno	-1,231	-962	6,641	2,643	7,032	-922	-8,185	1,831	1,614	55	2,065	6,105	5,663	5,424	3,901	542	9,164	4,444
Traslado utilidades en pesos	3,122	3,122	3,122	3,122	3,122	0	0	0	0	0	0	0	0	0	0	0	0	0
Depósitos en el Banco de la República	-4,353	-4,084	3,518	-479	3,909	-922	-8,185	1,831	1,614	55	2,065	6,105	5,663	5,424	3,901	542	9,164	4,444
Depósitos remunerados de control monetario	0	0	0	0	0	0	0	0	0	0	0	0	0	0	0	0	0	0
II. TES Regulación	12,800	13,661	14,765	14,765	14,765	17,694	20,324	19,137	21,680	22,662	11,748	10,722	9,124	9,600	8,575	8,575	8,562	6,999
Compras definitivas ^{2/}	19,688	20,585	21,689	21,689	21,689	21,689	21,689	21,689	24,528	25,688	15,000	14,056	12,547	13,162	12,137	12,137	12,137	12,137
Ventas definitivas	-5,921	-5,921	-5,921	-5,921	-5,921	-2,729	0	0	0	0	0	0	0	0	0	0	0	-1,454
Vencimiento ^{3/}	-967	-1,002	-1,002	-1,002	-1,002	-1,266	-1,364	-2,551	-2,848	-3,026	-3,251	-3,334	-3,423	-3,563	-3,563	-3,563	-3,576	-3,685
III. OPERACIONES DE LIQUIDEZ BR	13,572	12,592	4,934	9,871	10,344	18,813	18,107	8,805	2,396	2,133	1,610	-2,906	947	-6,570	-3,480	-323	-19,329	-12,695
Expansión ^{4/}	11,714	12,513	5,418	8,598	9,155	10,264	14,247	8,077	4,053	2,564	1,022	-2,403	1,577	-6,676	-4,811	-1,267	-10,178	-7,524
Contracción ^{5/}	1,858	79	-484	1,272	1,189	8,549	3,860	727	-1,657	-431	587	-503	-630	106	1,331	944	-9,150	-5,171
IV. Divisas ^{6/}	-5,350	-5,350	-10,688	-10,688	-10,688	-10,688	-10,688	-10,688	-10,688	-10,688	0	0	0	0	0	0	0	0
Venta de divisas al Gobierno ^{2/}	-10,688	-10,688	-10,688	-10,688	-10,688	-10,688	-10,688	-10,688	-10,688	-10,688	0	0	0	0	0	0	0	0
Compra de divisas al Gobierno	5,338	5,338	0	0	0	0	0	0	0	0	0	0	0	0	0	0	0	0
V. Títulos de deuda privada ^{7/}	-4,765	-4,230	-3,989	-3,733	-3,661	-3,287	-2,667	-2,504	-2,351	-1,692	-1,367	-1,181	-1,139	-1,092	-1,030	-811	-632	-595
Compras Definitivas	0	0	0	0	0	0	0	0	0	0	0	0	0	0	0	0	0	0
Ventas Definitivas	0	0	0	0	0	0	0	0	0	0	0	0	0	0	0	0	0	0
Vencimiento ^{3/}	-4,765	-4,230	-3,989	-3,733	-3,661	-3,287	-2,667	-2,504	-2,351	-1,692	-1,367	-1,181	-1,139	-1,092	-1,030	-811	-632	-595
VI. Otros ^{8/}	972	1,084	1,047	1,091	1,032	1,076	533	1,096	1,030	1,111	1,099	1,193	1,282	1,338	1,396	1,442	1,423	1,675
Variación total de la Base	15,997	16,795	12,709	13,948	18,823	22,686	17,423	17,676	13,682	13,581	15,155	13,933	15,878	8,698	9,362	9,424	-811	-173
Saldo Base Monetaria	131,276	136,317	145,383	136,334	141,330	143,720	141,762	142,616	142,275	142,235	143,321	143,165	147,154	145,015	154,744	145,758	140,518	143,547

^{1/} Estas cifras corresponden al cierre del mes calendario

^{2/} El 30 de agosto de 2021 el Gobierno Nacional le compró al Banco de la República USD 2.787,7 m al Banco de la República (el monto equivalente a la asignación general de DEG para Colombia realizada por el FMI el 23 de agosto, utilizando la tasa de cambio DEG/USD del 30 de agosto). Como pago de los dólares, el Gobierno Nacional entregó al Banco títulos de deuda pública TES (véase <https://w.w.banrep.gov.co/es/asignacion-deg-colombia-parte-del-fmi-y-venta-reservas-internacionales-gobierno-nacional>).

^{3/} Incluye cupon y principal.

^{4/} Incluye repos a un día, *overnight* y a mediano plazo.

^{5/} Incluye contracción a un día y a plazo.

^{6/} No se incluyen las operaciones con organismos internacionales.

^{7/} Este valor corresponde a la expansión o contracción monetaria generada por las compras o ventas de títulos de deuda privada, por tanto, no coincide con el valor nominal de los mismos.

^{8/} Dentro del rubro "otros" se incluye el efecto monetario del PyG y de otras cuentas del balance del Banco.

Fuente: Banco de la República

*Datos provisionales

**Operaciones de Compra - Venta de Divisas del Banco de la República en el mercado de contado
(Millones de Dólares)**

Concepto	2023			
	Ene	Feb	Mar	Acumulado Año
Compras	0.0	0.0	0.0	0.0
Opciones Put	0.0	0.0	0.0	0.0
Para Acumulación de Reservas Internacionales	0.0	0.0	0.0	0.0
Para el Control de la Volatilidad	0.0	0.0	0.0	0.0
Subastas de Compra Directa	0.0	0.0	0.0	0.0
Intervención Discrecional	0.0	0.0	0.0	0.0
Vencimiento de Fx Swaps	0.0	0.0	0.0	0.0
Gobierno Nacional	0.0	0.0	0.0	0.0
Ventas	0.0	0.0	0.0	0.0
Opciones Call	0.0	0.0	0.0	0.0
Para Desacumulación de Reservas Internacionales	0.0	0.0	0.0	0.0
Para el Control de la Volatilidad	0.0	0.0	0.0	0.0
FX Swaps	0.0	0.0	0.0	0.0
Gobierno Nacional	0.0	0.0	0.0	0.0
Compras - ventas netas en el mercado de contado	0.0	0.0	0.0	0.0

Fuente: Banco de la República

Operaciones de Compra - Venta de Divisas del Banco de la República a través de contratos forward con cumplimiento financiero

(Millones de Dólares)

Concepto	2023			
	Ene	Feb	Mar	Acumulado Año
Ventas a través de contratos forward con cumplimiento financiero	0.0	0.0	0.0	0.0

Fuente: Banco de la República

Composición de las reservas internacionales

2022-2023								
(Millones de US\$)								
Descripción*	30-dic-22	31-mar-23		21-abr-23		Variación		Año corrido
	Valor	Part. % en las Reservas Brutas	Valor	Part. % en las Reservas Brutas	Valor	Part. % en las Reservas Brutas	Mensual corrido	
1. RESERVAS BRUTAS	57,290	100.00%	57,990	100.00%	58,028	100.00%	38	738
Efectivo en caja	2	0.00%	2	0.00%	2	0.00%	0	0
Depósitos a la orden	149	0.26%	148	0.26%	148	0.26%	0	-1
Inversiones	50,675	88.45%	51,449	88.72%	52,866	91.10%	1,417	2,191
-Portafolio directo	36,548	63.80%	38,051	65.62%	39,458	68.00%	1,407	2,910
-Portafolio en administración	14,127	24.66%	13,398	23.10%	13,408	23.11%	10	-718
Valores por cobrar venta de inversiones	1,540	2.69%	1,389	2.39%	0	0.00%	-1,389	-1,540
Oro	272	0.48%	297	0.51%	299	0.51%	1	26
-En caja	0	0.00%	0	0.00%	0	0.00%		
-En custodia	272	0.48%	297	0.51%	299	0.51%	1	26
Fondo Monetario Internacional	4,062	7.09%	4,114	7.09%	4,123	7.10%	9	60
-DEGs	3,404	5.94%	3,448	5.95%	3,456	5.96%	7	52
-Posición de reserva	659	1.15%	666	1.15%	667	1.15%	1	9
Fondo Latinoamericano de Reservas	589	1.03%	591	1.02%	591	1.02%	0	2
-Aportes	569	0.99%	571	0.98%	571	0.98%	0	2
-Pesos Andinos	20	0.03%	20	0.03%	20	0.03%	0	0
Convenios Internacionales	0	0.00%	0	0.00%	0	0.00%	0	0
2. PASIVOS DE CORTO PLAZO	21	0.04%	24	0.04%	24	0.04%	0	3
Intereses causados de los pasivos	21	0.04%	24	0.04%	24	0.04%	0	3
3. RESERVAS NETAS (1 menos 2)	57,269	99.96%	57,966	99.96%	58,004	99.96%	39	735

* Reservas Internacionales a precios de mercado. Incluye causaciones y valuaciones.
** A partir del 4 de junio de 2019 los recursos en dólares del Gobierno en el Banco de la República se registran en cuentas diferentes a las de las reservas internacionales, y a partir del 17 de diciembre de 2019, la totalidad de los recursos en moneda extranjera del Gobierno en el Banco de la República se contabilizan por fuera del balance del Banco, por tanto no hacen parte de las reservas internacionales.
Cifras provisionales.
Fuente: Banco de la República