

**Semana 15**

**INFORME DE MERCADOS FINANCIEROS**

**12 de abril de 2023**

---

*Este es un documento de trabajo informativo. Su contenido no compromete al Banco de la República ni a su Junta Directiva.*

*Únicamente incluye las operaciones de los establecimientos de crédito en Colombia para agregados monetarios y crediticios. Por tanto no se tienen en cuenta las operaciones de sus sucursales en el exterior.*

## Contenido

<b>1. COMPORTAMIENTO DE LAS TASAS DE INTERÉS</b>	<b>4</b>
A. RESUMEN	4
B. TASAS DE INTERÉS DEL MERCADO MONETARIO Y TASAS OIS	5
C. TASAS DE INTERÉS PASIVAS	5
D. TASAS DE INTERÉS ACTIVAS	6
E. TASAS DE INTERÉS REALES	7
F. TASA PONDERADA DE CAPTACIÓN Y TASA DE COLOCACIÓN TOTAL	8
G. TASAS DE INTERÉS DE DEUDA PÚBLICA	8
<b>2. MARGEN DE INTERMEDIACIÓN Y SPREADS</b>	<b>9</b>
<b>3. LIQUIDEZ PRIMARIA</b>	<b>14</b>
<b>4. DEPÓSITOS Y AGREGADOS MONETARIOS</b>	<b>16</b>
<b>5. CARTERA</b>	<b>19</b>
<b>6. INVERSIONES</b>	<b>23</b>
A. INVERSIONES DE LOS ESTABLECIMIENTOS DE CRÉDITO	23
<b>8. ACTIVOS EXTERNOS</b>	<b>24</b>
A. RESERVAS INTERNACIONALES	24
<b>9. ENDEUDAMIENTO EXTERNO DE LOS ESTABLECIMIENTOS DE CRÉDITO</b>	<b>25</b>
A. ENDEUDAMIENTO EXTERNO DE LOS ESTABLECIMIENTOS DE CRÉDITO – SALDO POR PLAZOS	25
<b>10. MERCADOS FINANCIEROS INTERNACIONALES</b>	<b>26</b>
A. PRINCIPALES NOTICIAS DE LA SEMANA	26
B. TASAS DE INTERÉS DE BANCOS CENTRALES	27
C. INFLACIÓN OBSERVADA Y SUS EXPECTATIVAS	28
D. PRINCIPALES TASAS DE LOS MERCADOS MONETARIOS INTERNACIONALES	28
E. INDICADORES DE PERCEPCIÓN DE RIESGO	28
F. MERCADO DE RENTA FIJA	30
G. MERCADO DE RENTA VARIABLE	30
H. MERCADO CAMBIARIO	31
I. PRECIOS DE LAS MATERIAS PRIMAS	32
<b>12. MERCADO CAMBIARIO EN COLOMBIA</b>	<b>34</b>
A. TASAS Y VOLÚMENES DEL MERCADO DE CONTADO	34
B. TASAS Y VOLÚMENES DEL MERCADO A FUTURO	35
<b>13. MERCADO DE DEUDA PÚBLICA EN COLOMBIA</b>	<b>36</b>
A. EMISIONES DE DEUDA PÚBLICA	36
B. CURVA DE RENDIMIENTOS DE LA DEUDA PÚBLICA	37
C. COMPRAS NETAS DE DEUDA PÚBLICA	38
D. INVERSIONISTAS EXTRANJEROS EN EL MERCADO DE DEUDA PÚBLICA	39
E. BONOS DE DEUDA PÚBLICA DENOMINADOS EN DÓLARES	39
<b>14. MERCADO DE RENTA VARIABLE EN COLOMBIA</b>	<b>40</b>
<b>15. FONDOS DE PENSIONES</b>	<b>41</b>
A. INVERSIONES DE LOS FONDOS DE PENSIONES OBLIGATORIAS	41

**ANEXOS ..... 42**

AGREGADOS MONETARIOS Y CREDITICIOS ..... 43

MERCADO CAMBIARIO..... 52

MERCADO DE DEUDA PÚBLICA..... 54

FUENTES DE LA BASE MONETARIA E INTERVENCIÓN EN EL MERCADO CAMBIARIO..... 56

COMPOSICIÓN DE LAS RESERVAS INTERNACIONALES ..... 58

# 1. Comportamiento de las tasas de interés

## a. Resumen

Tasas (e.a) 1/	Fecha 7-abr-23	Monto semanal MM de pesos	Monto Promedio Semanal		1 semana	1mes	Variación (pb)		
			año 2022	Corrido 2023			13 semanas	año corrido	año completo
Intervención BR	13,00	n.a	n.a	n.a	0	25	100	100	800
IBR Overnight	13,00	n.a	n.a	n.a	4	54	108	104	802
IBR 1 mes (Tasa fija de OIS)	12,99	n.a	n.a	n.a	0	10	71	99	769
IBR 3 meses (Tasa fija de OIS)	13,02	n.a	n.a	n.a	1	-7	23	66	701
IBR 6 meses (Tasa fija de OIS)	12,97	n.a	n.a	n.a	4	-17	-14	41	581
<b>Pasivas</b>									
TIB 2/	12,98	2.094	3.502	2.927	21	39	107	102	792
DTF 3/	12,29	655	1.405	1.355	-43	-120	-148	-144	671
Captación < 90 días 4/	10,48	363	469	525	-97	-119	-102	-77	706
Captación a 90 días 4/	12,34	981	1.455	1.411	-32	-99	-132	-122	677
Captación 91-179 días 4/	12,66	437	708	664	-52	-92	-117	-148	650
Captación a 180 días 4/	13,13	755	861	1.295	-33	-108	-257	-224	681
Captación a 181-360 días 4/	13,25	769	1.404	2.564	-52	-138	-348	-326	518
Captación > 360 días 4/	13,59	398	962	1.997	-28	-111	-340	-285	442
Total captación de CDT	12,68	3.702	5.861	8.457	-51	-144	-240	-202	558
Ahorro 5/	6,53	n.a	n.a	n.a	2	-80	34	64	437
<b>Activas*</b>									
	31-mar-23	Monto semanal	Monto promedio Semanal		1 semana	1mes	13 semanas	año corrido	año completo
			Año 2022 (desde 01/07/2022)*	Corrido 2023					
Comercial 6/	18,77	6.221	4.543	4.133	-38	-139	-36	-36	n.d.
Tesorería	14,74	336	265	207	-98	-216	-152	-152	n.d.
Preferencial /7	17,96	2.517	1.496	1.458	4	-122	-77	-77	n.d.
Ordinario 7/	19,79	3.368	2.782	2.467	-39	-166	20	20	n.d.
Consumo 8/	28,67	1.681	1.830	1.396	-177	-12	58	58	n.d.
Consumo sin libranza	33,44	1.109	1.299	970	-164	-76	260	260	n.d.
Consumo a través de libranza	19,42	572	530	426	-102	-26	-22	-22	n.d.
Tarjeta de crédito (Personas) 9/	40,52	758	844	756	-26	-76	158	158	n.d.
Vivienda No VIS 10/	18,47	382	342	225	-3	20	112	112	n.d.
Microcrédito 11/	35,09	309	229	228	-120	-128	30	30	n.d.
Activa Ponderada 12/	21,10	n.a	n.a	n.a	-74	-150	22	22	n.d.
Comercial BR 13/	18,96	n.a	n.a	n.a	-39	-140	-30	-30	n.d.
Pasivas									
Pasiva Ponderada	9,45	n.a	n.a	n.a	-255	-255	-15	-15	559
<b>Deuda Pública 14/</b>									
	7-abr-23	Monto semanal	Monto Promedio Semanal		1 semana	1mes	13 semanas	año corrido	año completo
			año 2022	Corrido 2023					
2 años (TES Jul 2024)	10,28	175	1.400	630	-18	-30	-195	-157	188
3 años (TES Nov 2025)	10,76	256	1.170	1.076	-19	-112	-205	-167	182
6 años (TES Abr 2028)	10,96	712	842	979	-36	-102	-215	-188	180
8 años (TES Sep 2030)	11,22	257	620	871	-27	-98	-201	-174	189
10 años (TES Jun 2032)	11,33	405	616	510	-36	-89	-195	-176	177
12 años (TES Oct 2034)	11,50	81	396	391	-36	-89	-184	-159	186

Fuente: Banco de la República y Bloomberg. Cálculos con información de los formatos 414 (a partir de 1 de julio de 2022) y 441 de la Superintendencia Financiera de Colombia.

1/ La tasa de intervención y las tasas IBR corresponden a la tasa diaria.

2/ El valor corresponde a la tasa promedio ponderada por monto de todos los días hábiles de la semana con corte en la fecha indicada.

3/ Valor de la DTF calculada en la fecha indicada, corresponde a la tasa promedio ponderada por monto captado de los CDT's a 90 días de Bancos, corporaciones y compañías de financiamiento de los días comprendidos entre el viernes anterior y hasta el jueves previo al día de cálculo (fecha indicada).

4/ Las tasas de captación corresponden a la información de CDT por plazos. Incluye la información para el total de sistema financiero.

5/ Incluye el rendimiento de los depósitos de ahorro ordinarios activos y las cuentas AFC.

\*Tasas promedio ponderada por monto prestado, del formato 414 de la SFC de la semana con corte en la fecha indicada. Tasas agregadas obtenidas a partir del 1 de julio de 2022 (formato 414). No se calculan variaciones año completo debido a que las tasas agregadas obtenidas a partir del 1 de julio de 2022 (formato 414) no son estrictamente comparables con las anteriores obtenidas a partir del formato 88.

6/ Promedio ponderado por monto de las tasa de crédito ordinarios, preferenciales y de tesorería. A partir del corte al 01-jul-2022, el cálculo de estas submodalidades incluyen los créditos de construcción de proyectos de vivienda otorgados a empresas

7/ No incluye créditos ordinarios entre 1 y 30 días.

8/ No incluye tarjetas de crédito, ni consumo a empleados. A partir de la información con corte al 01-jul-2022, el cálculo de los créditos de consumo incluye los créditos con plazos entre 1 y 30 días

9/ Calculada sin tener en cuenta consumos a 1 mes ni avances en efectivo.

10/ Promedio ponderado de los créditos desembolsados para adquisición de vivienda en pesos y en UVR (para estos últimos, antes de realizar el promedio ponderado a la tasa se le suma la variación anual promedio de la UVR de la respectiva semana).

11/ Incluye créditos de redescuento

12/ Promedio ponderado por monto de las tasas de crédito de consumo, preferencial, ordinario y tesorería. Debido a la alta rotación del crédito de tesorería, su ponderación se estableció como la quinta parte de su desembolso semanal.

13/ Promedio ponderado por monto de las tasa de crédito ordinarios, preferenciales y un quinto del desembolso de tesorería.

14/ TES tasa fija en pesos. Las tasas corresponden al promedio ponderado por monto de las negociaciones en SEN y MEC.

Nota: a partir del 01 de jul/2022 la información de tasas activas proviene del formato 414 de la Superintendencia Financiera de Colombia. Las tasas obtenidas con la nueva fuente no son estrictamente comparables con las anteriores obtenidas a partir del formato 88.

### b. Tasas de interés del mercado monetario y tasas OIS

Tasa de intervención del Banrep, Tasa Interbancaria (TIB), DTF, Tasa de Simultáneas e IBR

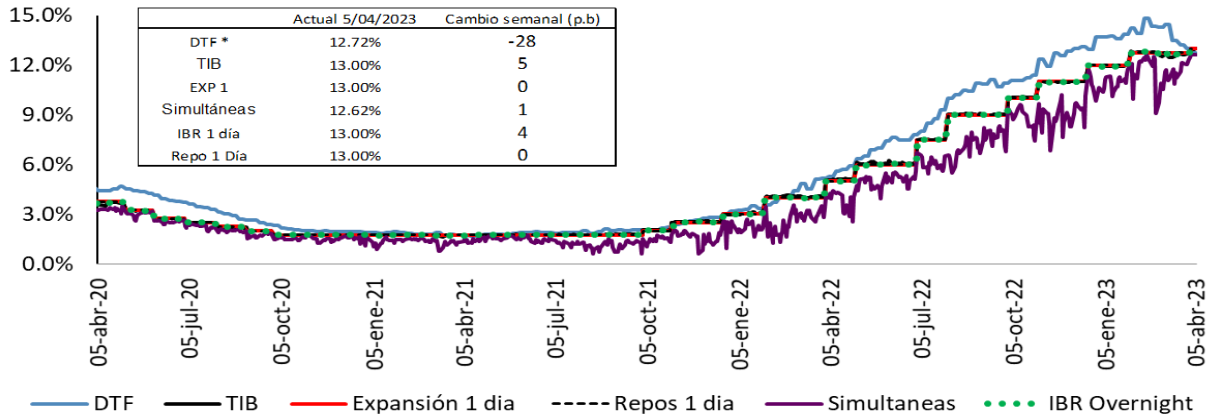

Fuente: Banco de la República, Superintendencia Financiera de Colombia y SEN.

Tasas vigentes para el 5 de abril de 2023

\* La DTF corresponde a la tasa vigente para la semana entre el 3 y el 5 de abril de 2023.

#### Tasas IBR y OIS por plazos

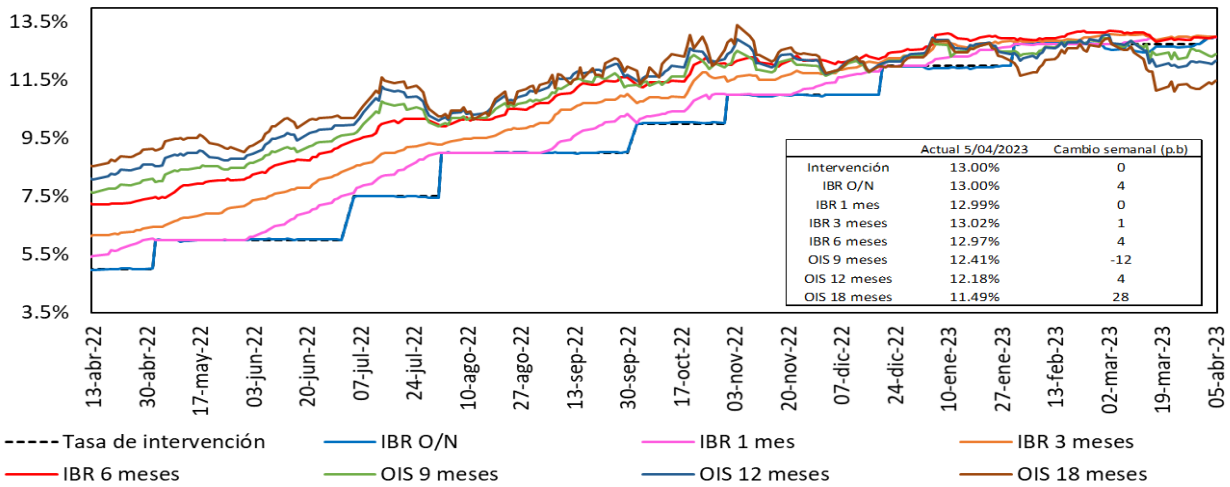

Fuente: Bloomberg, Banrep.

### c. Tasas de interés pasivas

Tasas de interés pasivas: Ahorro y CDT  
(Promedio semanal ponderado por monto)

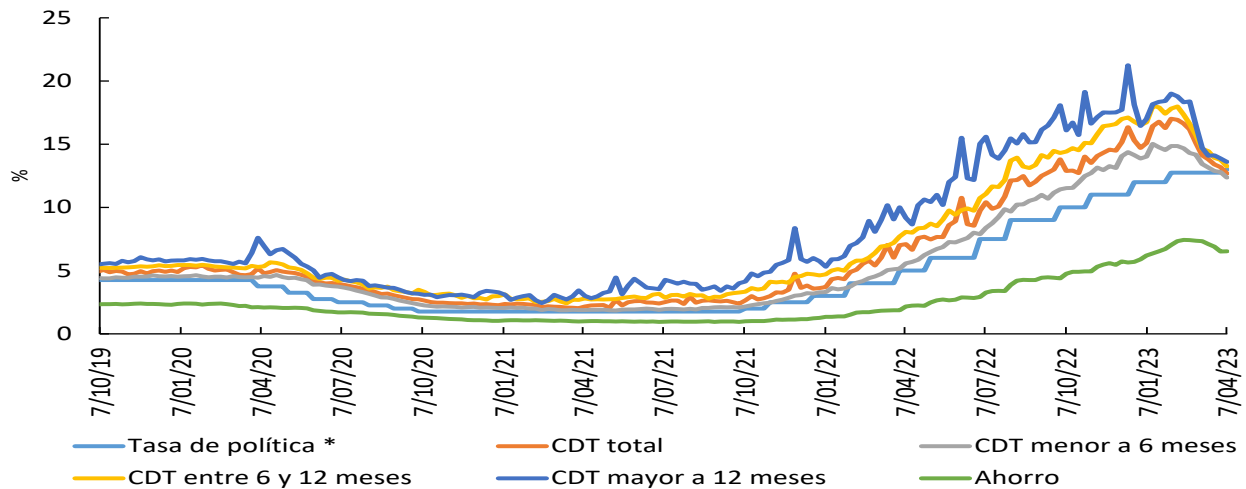

\*Para la tasa de política monetaria, corresponde a la vigente del mes. Información al 24 de marzo

Fuente: Cálculos Banco de la República, Formato 441 de la Superintendencia Financiera de Colombia.

### d. Tasas de interés activas

#### Tasa de interés Cartera de Consumo

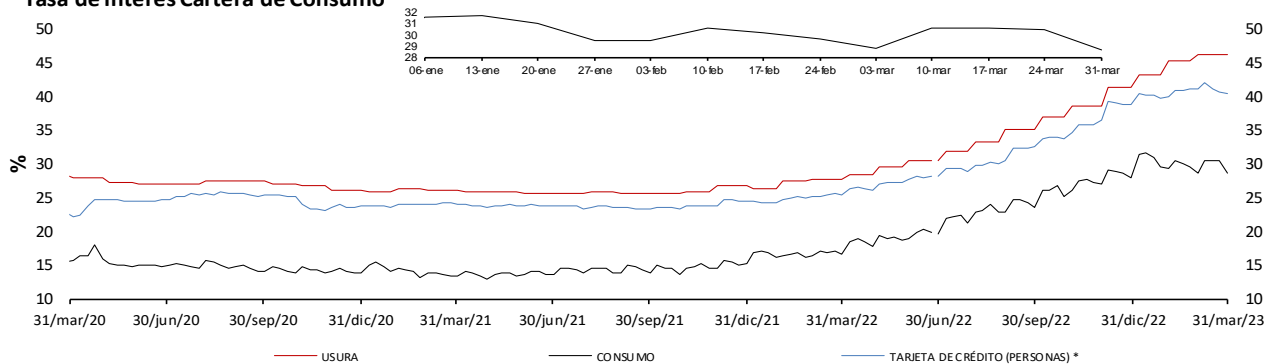

#### Tasa de interés Cartera Comercial

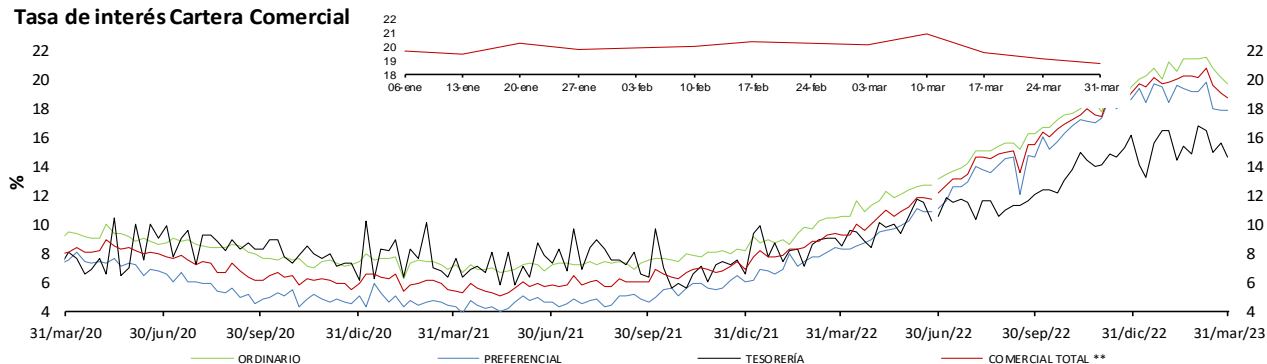

#### Tasa de interés de Vivienda No VIS

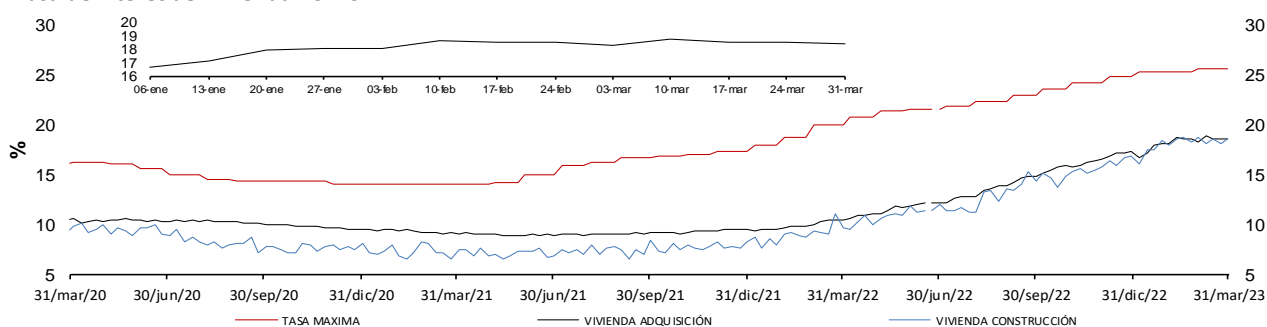

#### Tasa de Interés de Microcrédito

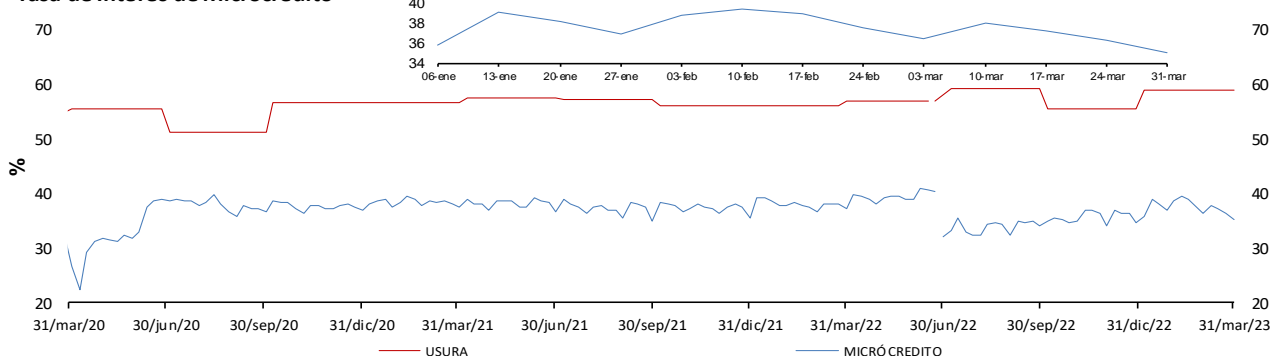

\* La tasa de interés de tarjetas de crédito no incluye avances ni compras a 1 mes.

\*\* Promedio ponderado por monto de las tasa de los créditos ordinarios, de tesorería y preferenciales.

Fuente: Superintendencia financiera de Colombia (formato 088 hasta el 24/06/2022 y formato 414 desde el 01/07/2022) y cálculos Banco de la República.

Nota: a partir del 01 de jul/2022 la información de tasas activas proviene del formato 414 de la Superintendencia Financiera de Colombia. Las tasas obtenidas con la nueva fuente no son estrictamente comparables con las anteriores obtenidas a partir del formato 88.

## e. Tasas de interés reales

### Tasa de interés Cartera de Consumo (Real) \*

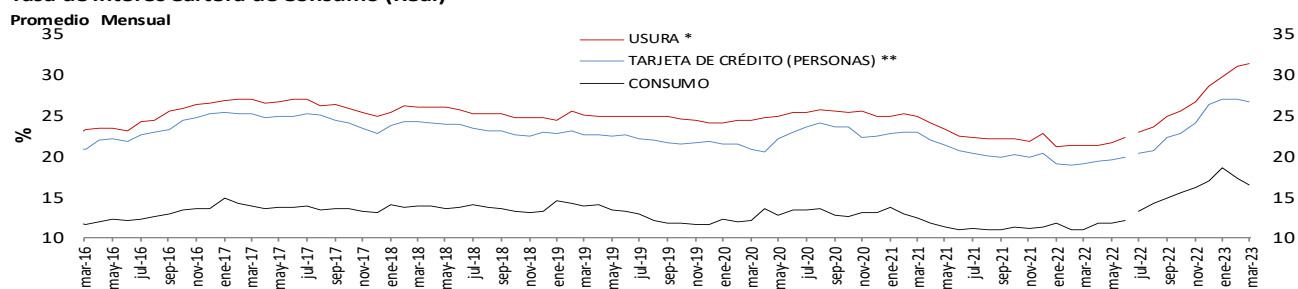

### Tasa de interés Cartera Comercial (Real) \*

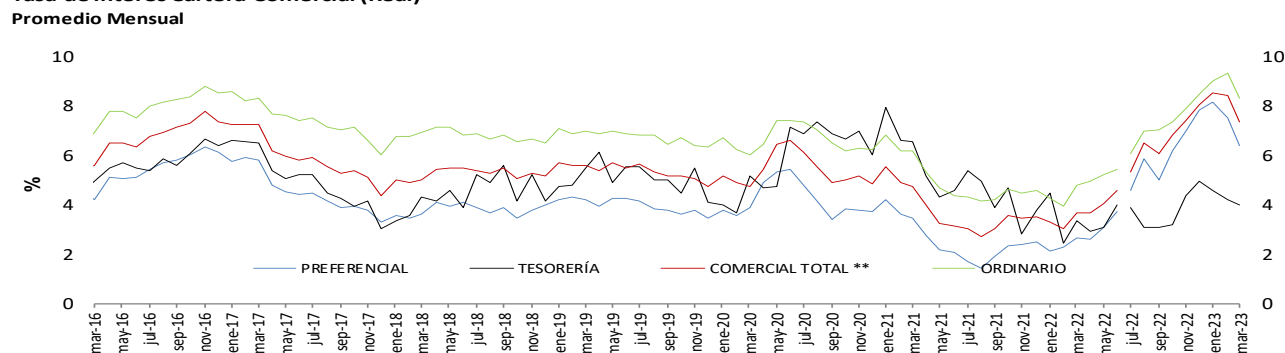

### Tasa de interés de Vivienda No VIS (Real) \*

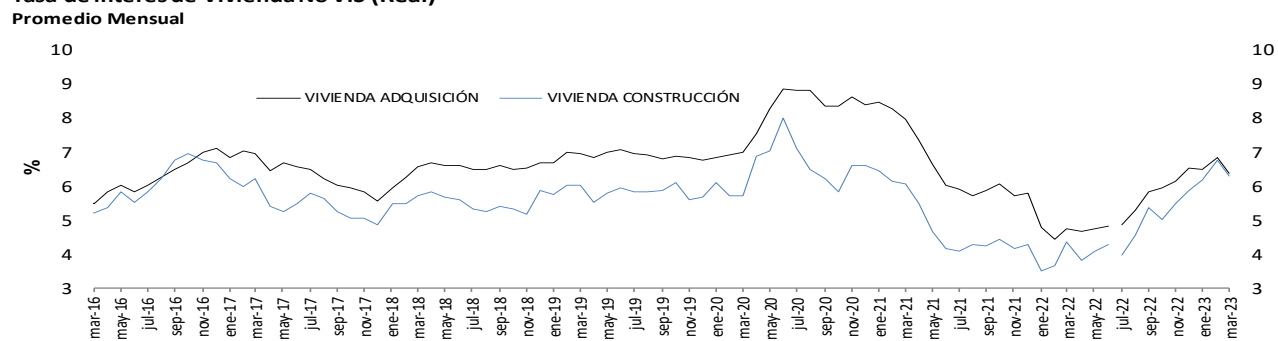

### Tasa de Interés de Microcrédito (Real) \*

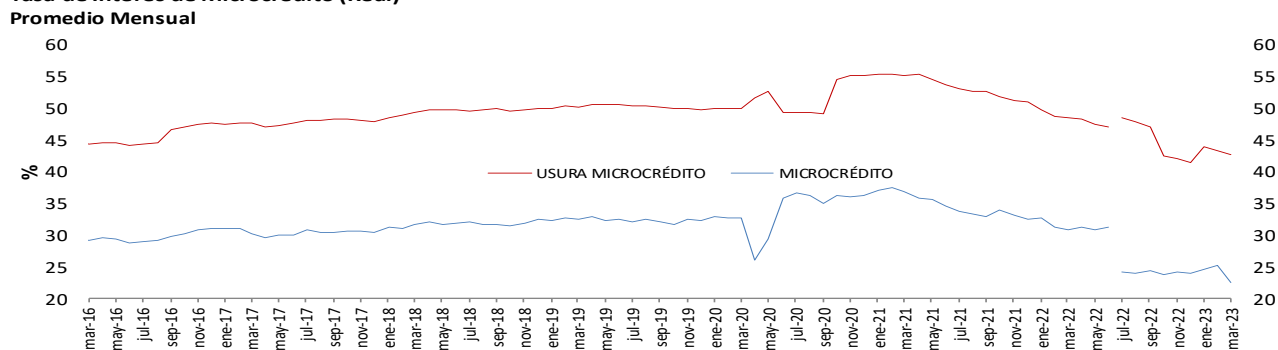

\* IPCs in alimentos. Información provisional.

\*\*A partir de la publicación con corte sep 25/2020 se reprocesó la serie, incorporando los cambios en la canasta del IPC sin alimentos utilizada por el BR desde octubre /2020

Fuente: Superintendencia financiera de Colombia (formato 088 hasta el 24/06/2022 y formato 414 desde el 01/07/2022) y cálculos Banco de la República.

Nota: a partir del 01 de jul/2022 la información de tasas activas proviene del formato 414 de la Superintendencia Financiera de Colombia. Las tasas obtenidas con la nueva fuente no son estrictamente comparables con las anteriores obtenidas a partir del formato 88.

**f. Tasa ponderada de captación y tasa de colocación total.**

**Tasa activa, ponderada de captación, de intervención, DTF y ahorros**  
**Promedio 4 semanas**

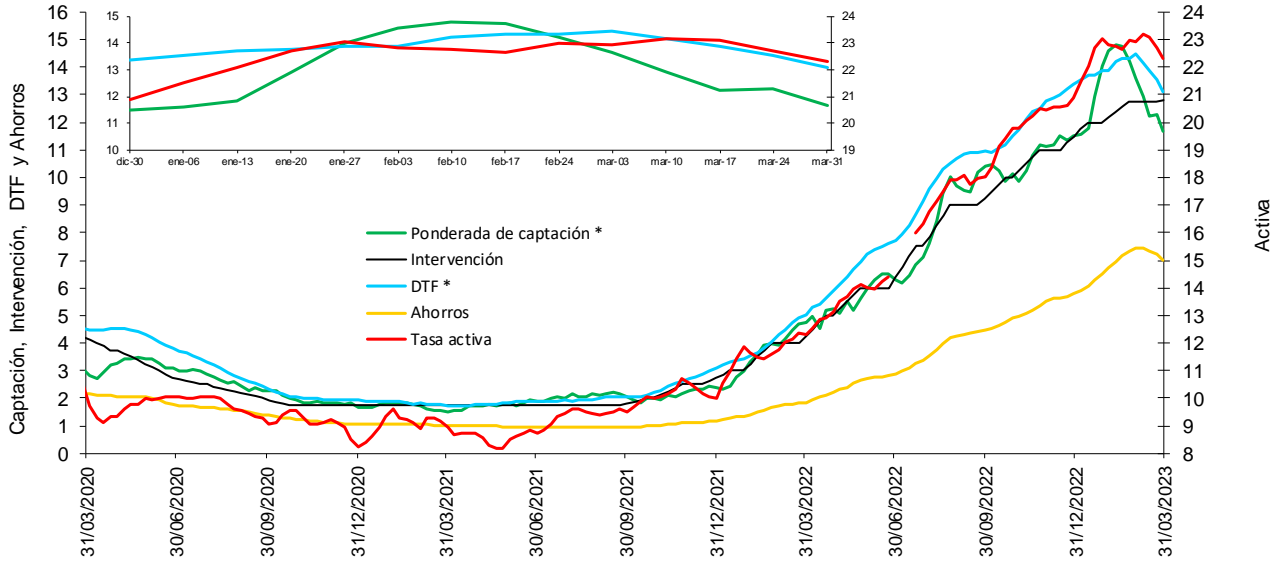

\* La DTF está adelantada una semana, es decir no corresponde a la tasa vigente para la semana en cuestión sino a la tasa vigente para la semana siguiente, para que sea comparable con la tasa ponderada de captación de este gráfico.

Fuentes: Banco de la República. Cálculos con información de la Superintendencia Financiera de Colombia.

Nota: a partir del 01 de jul/2022 la información de tasas activas proviene del formato 414 de la Superintendencia Financiera de Colombia. Las tasas obtenidas con la nueva fuente no son estrictamente comparables con las anteriores obtenidas a partir del formato 88.

**g. Tasas de interés de deuda pública**

**Tasas cero cupón TES en pesos y tasa de política monetaria**

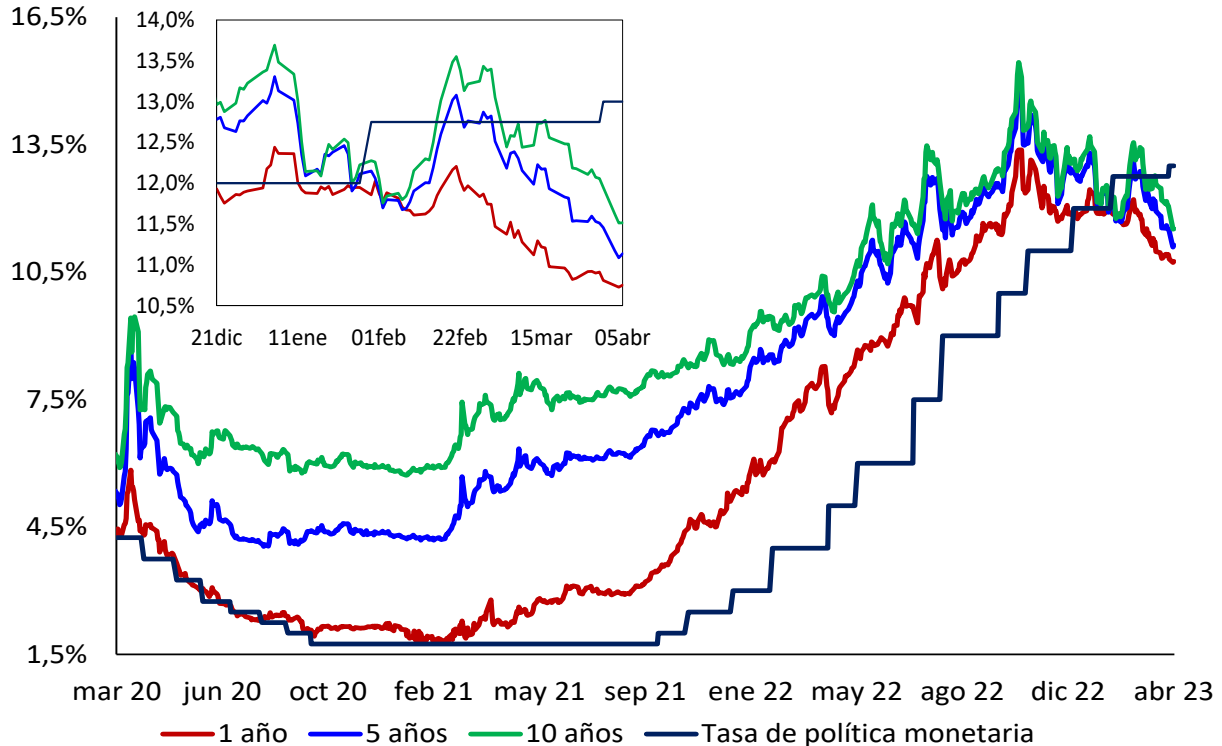

Fuente: SEN y Master Trader. Cálculos: Departamento de Operaciones y Análisis de Mercados.



## 2. Margen de intermediación y spreads

### Spread IBR, TIB y CDT a través de tesorería frente a la tasa de referencia

Promedio 5 días

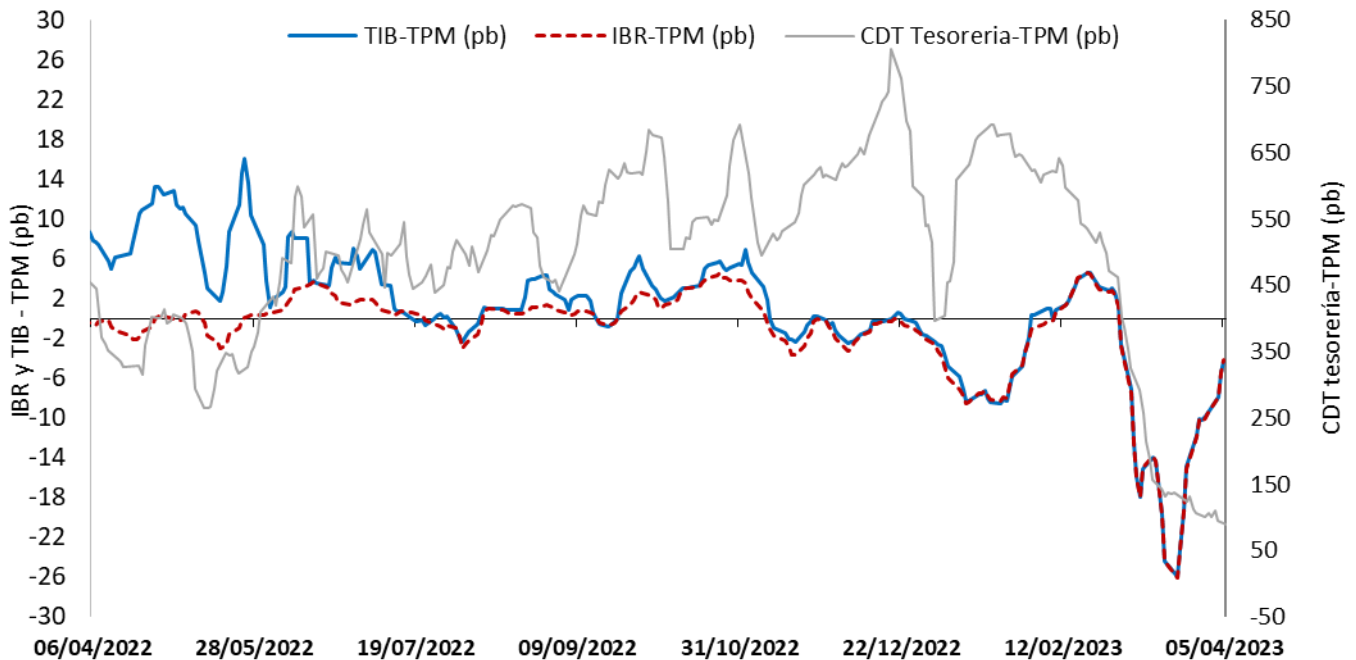

El IBR y la TIB corresponden al plazo de 1 día. La tasa de CDT a través de tesorería no se discrimina por plazo.

FUENTE: Banco de la República, cálculos con información de la Superintendencia Financiera de Colombia

### Margen de intermediación (puntos porcentuales)

Promedio 4 semanas

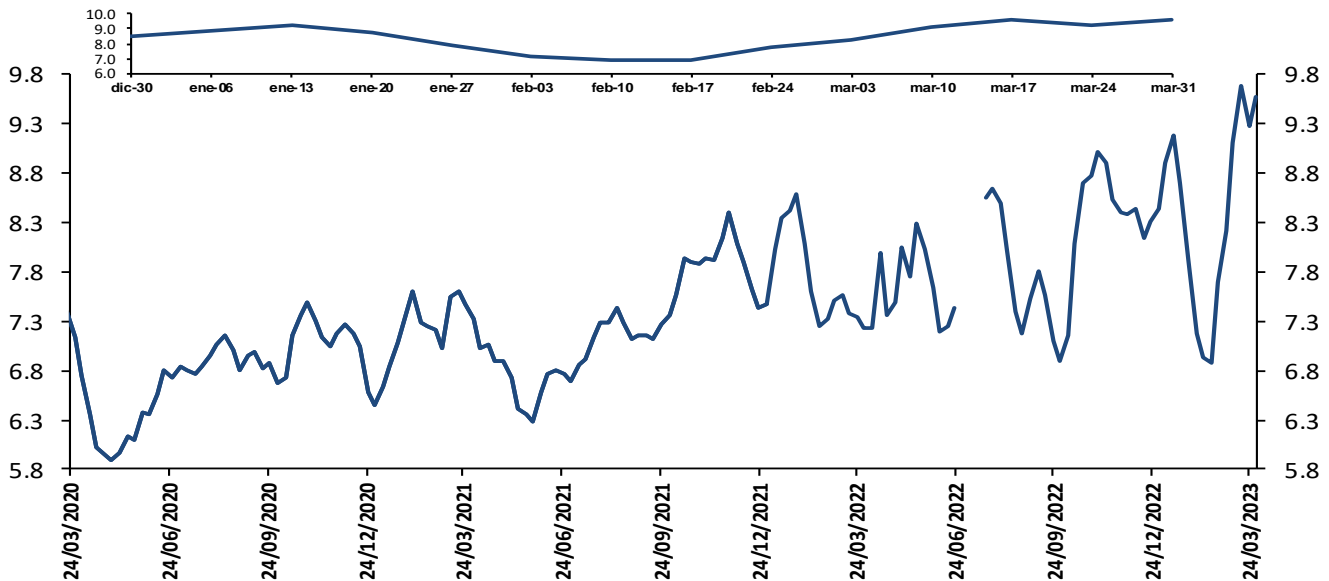

El margen de intermediación se calcula así:  $MI = ((1+i_{activa}) / (1+i_{pasiva})) - 1$

Donde  $i_{activa}$  es la tasa de colocación total del sistema del BR e  $i_{pasiva}$  es la tasa ponderada de captación.

Fuentes: Banco de la República. Cálculos con información de la Superintendencia Financiera de Colombia.

Nota: a partir del 01 de jul/2022 la información de tasas activas proviene del formato 414 de la Superintendencia Financiera de Colombia. Las tasas obtenidas con la nueva fuente no son estrictamente comparables con las anteriores obtenidas a partir del formato 88.

## Margen de intermediación de la cartera comercial (puntos porcentuales)

Promedio 4 semanas

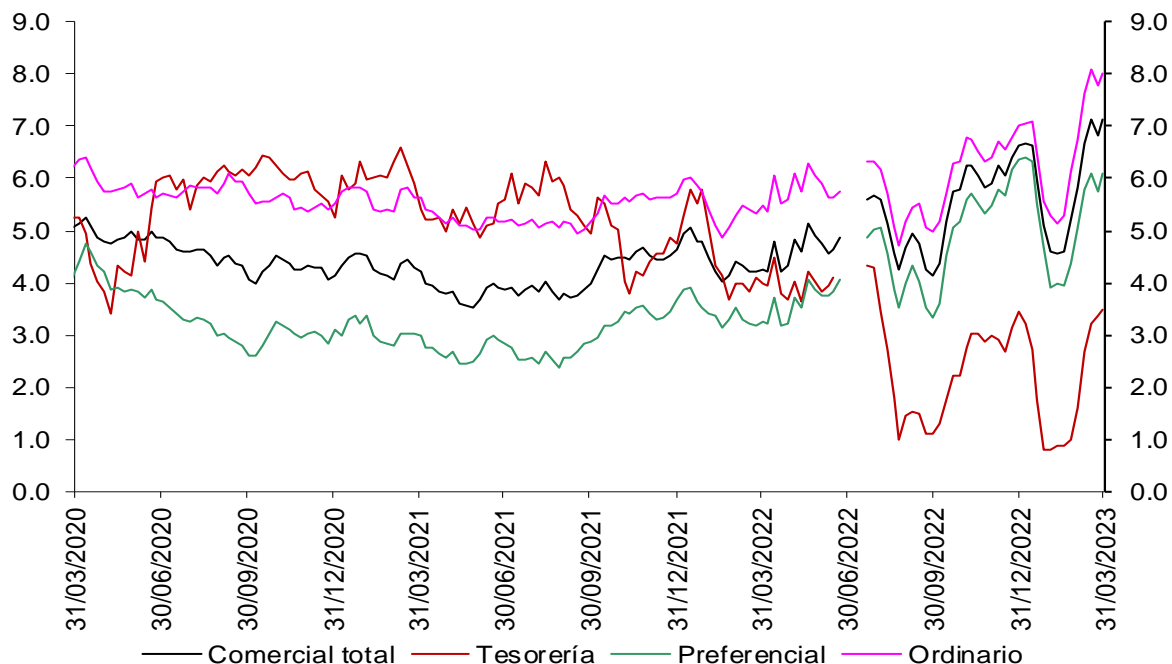

Fuentes: Banco de la República. Cálculos con información de la Superintendencia Financiera de Colombia.

Nota: a partir del 01 de jul/2022 la información de tasas activas proviene del formato 414 de la Superintendencia Financiera de Colombia. Las tasas obtenidas con la nueva fuente no son estrictamente comparables con las anteriores obtenidas a partir del formato 88.

## Margen de intermediación de la cartera de consumo (puntos porcentuales)

Promedio 4 semanas

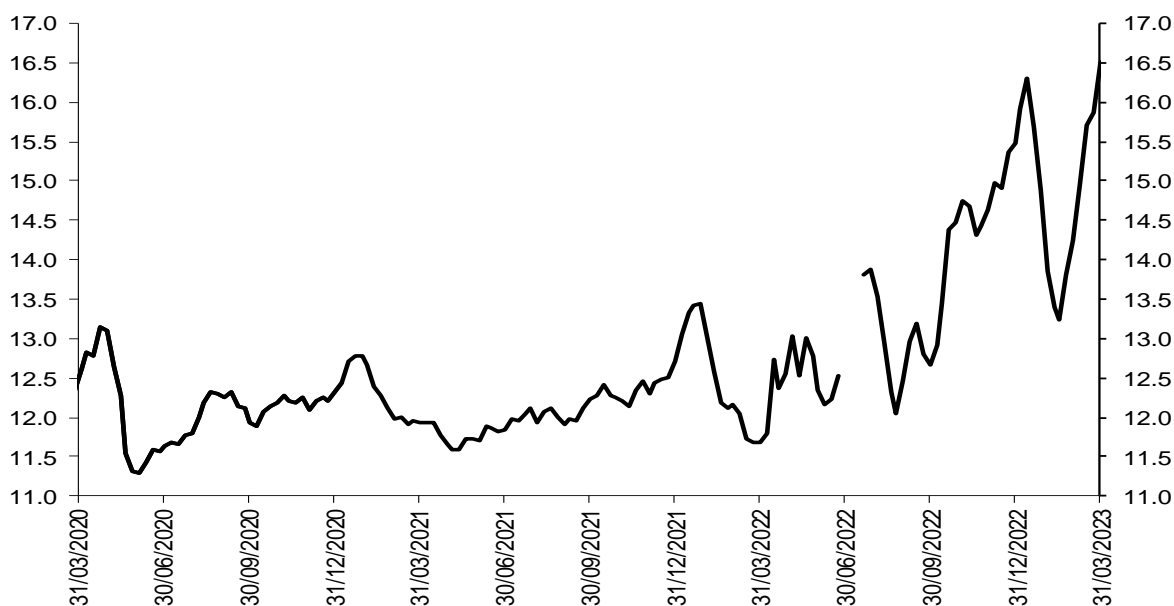

Fuentes: Banco de la República. Cálculos con información de la Superintendencia Financiera de Colombia.

Nota: a partir del 01 de jul/2022 la información de tasas activas proviene del formato 414 de la Superintendencia Financiera de Colombia. Las tasas obtenidas con la nueva fuente no son estrictamente comparables con las anteriores obtenidas a partir del formato 88.

## Margen de intermediación de la cartera de adquisición de vivienda (Sin VIS) (puntos porcentuales)

Promedio 4 semanas

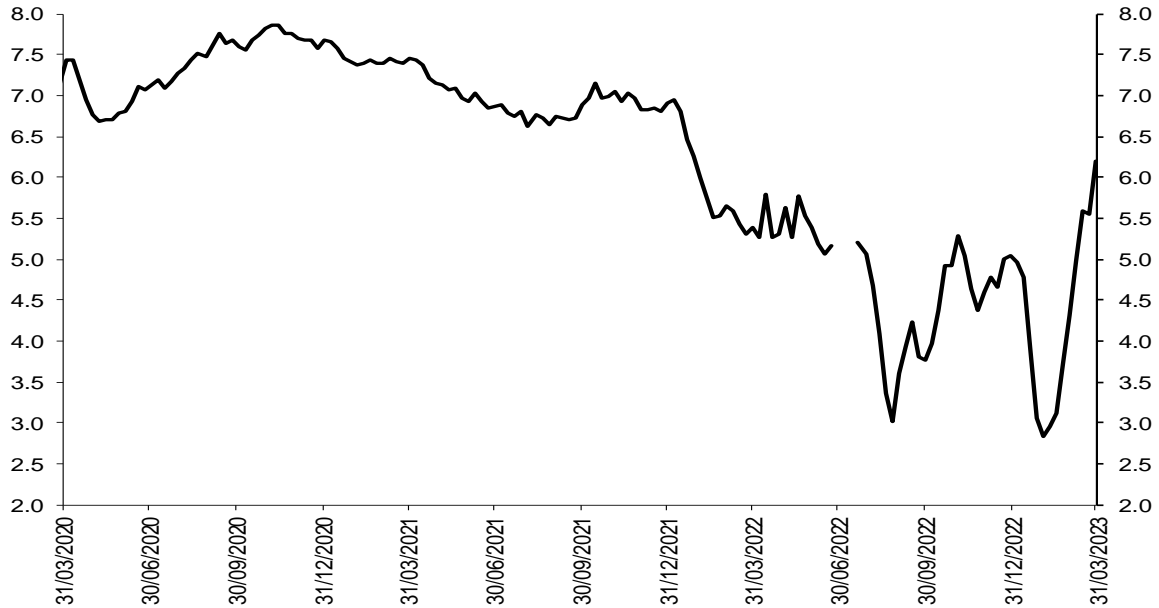

Fuentes: Banco de la República. Cálculos con información de la Superintendencia Financiera de Colombia.

Nota: a partir del 01 de jul/2022 la información de tasas activas proviene del formato 414 de la Superintendencia Financiera de Colombia. Las tasas obtenidas con la nueva fuente no son estrictamente comparables con las anteriores obtenidas a partir del formato 88.

## Spread de las tasas de colocación frente a las tasas de los TES

Spread Tasa Cartera Comercial por plazo vs. TES

Promedio 4 semanas

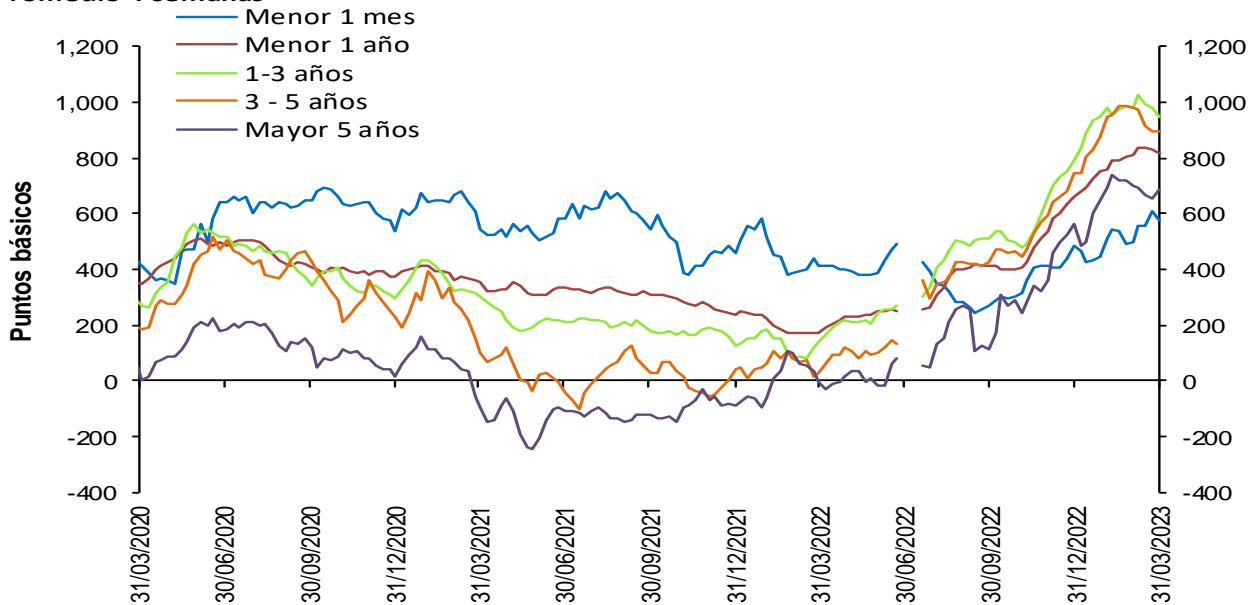

Fuentes: Banco de la República. Cálculos con información de la Superintendencia Financiera de Colombia.

Nota: a partir del 01 de jul/2022 la información de tasas activas proviene del formato 414 de la Superintendencia Financiera de Colombia. Las tasas obtenidas con la nueva fuente no son estrictamente comparables con las anteriores obtenidas a partir del formato 88.

## Spread Tasa Cartera Consumo por plazo vs. TES

Promedio 4 semanas

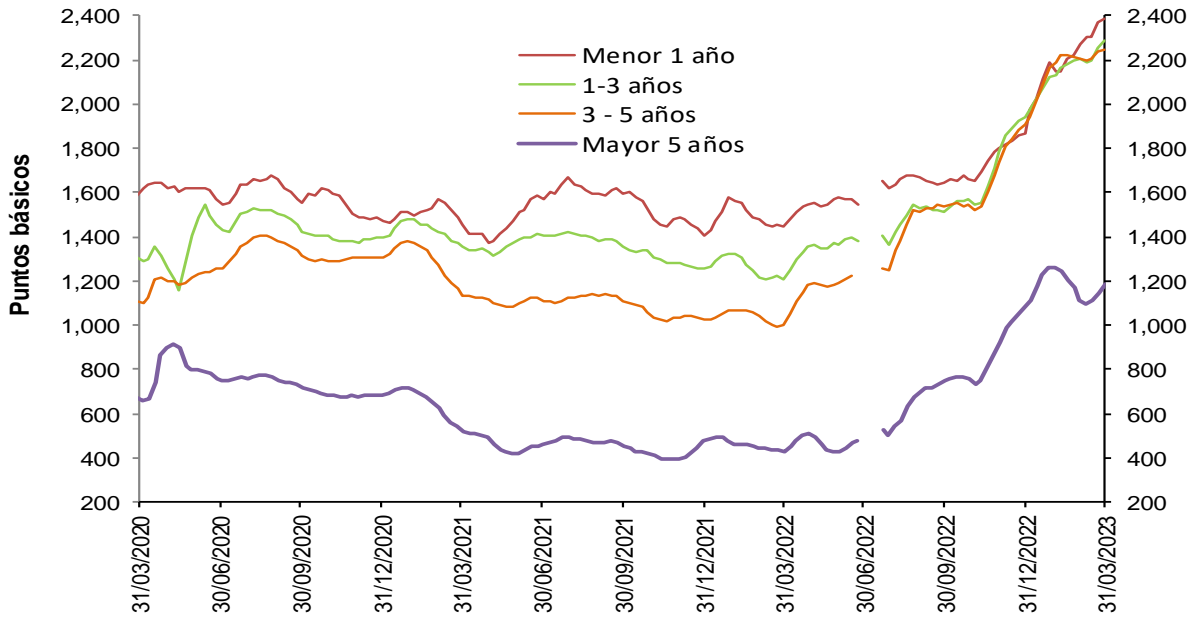

Fuentes: Banco de la República. Cálculos con información de la Superintendencia Financiera de Colombia.

Nota: a partir del 01 de jul/2022 la información de tasas activas proviene del formato 414 de la Superintendencia Financiera de Colombia. Las tasas obtenidas con la nueva fuente no son estrictamente comparables con las anteriores obtenidas a partir del formato 88.

## Spread Tasa Cartera de adquisición de vivienda (Sin VIS) – TES 15 años

Promedio 4 semanas

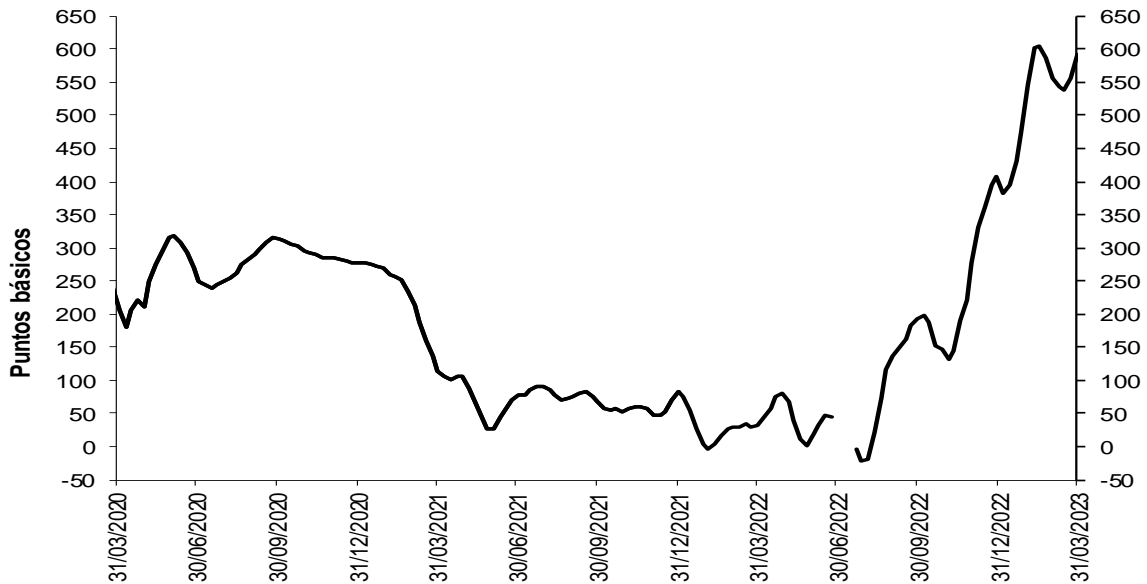

Fuentes: Banco de la República. Cálculos con información de la Superintendencia Financiera de Colombia.

Nota: a partir del 01 de jul/2022 la información de tasas activas proviene del formato 414 de la Superintendencia Financiera de Colombia. Las tasas obtenidas con la nueva fuente no son estrictamente comparables con las anteriores obtenidas a partir del formato 88.

## Spreads Tasas de colocación vs. TES y OIS

(Información semanal - Promedio 4 semanas)

	Fecha 31-mar-23	Variación (pb)				
		1 semana	4 semanas	13 semanas	año corrido	año completo
<b>Spread: tasa de interés cartera - tasa TES (puntos básicos)</b>						
<b>Comercial</b>						
Menor a 1 mes	574.0	(35.09)	74.74	86.76	86.76	n.d.
Menor 1 año	815.3	(17.76)	3.59	151.44	151.44	n.d.
De 1 - 3 años	947.0	(34.27)	(35.79)	152.40	152.40	n.d.
De 3 - 5 años	897.9	1.45	(83.85)	149.19	149.19	n.d.
Mayor 5 años	687.5	32.07	(13.06)	126.46	126.46	n.d.
<b>Consumo</b>						
Menor 1 año	2,389.0	16.13	118.71	520.13	520.13	n.d.
De 1 - 3 años	2,289.9	34.96	87.85	352.11	352.11	n.d.
De 3 - 5 años	2,246.4	4.73	41.93	334.64	334.64	n.d.
Mayor 5 años	1,189.9	47.02	74.99	111.48	111.48	n.d.
<b>Vivienda</b>						
Mayor 15 años	590.9	33.78	35.32	182.66	182.66	n.d.
<b>Spread: tasa de interés cartera - tasa OIS* (puntos básicos)</b>						
<b>Comercial</b>						
Menor 1 año	667.4	(28.29)	(40.96)	69.23	69.23	n.d.
De 1 - 3 años	1,038.9	(22.31)	(33.59)	110.03	110.03	n.d.
De 3 - 5 años	1,207.6	2.18	(96.22)	122.76	122.76	n.d.
Mayor 5 años	1,123.6	31.85	(7.03)	133.74	133.74	n.d.
<b>Consumo</b>						
Menor 1 año	2,241.1	5.60	74.17	437.93	437.93	n.d.
De 1 - 3 años	2,381.8	46.92	90.06	309.74	309.74	n.d.
De 3 - 5 años	2,556.1	5.45	29.56	308.21	308.21	n.d.
Mayor 5 años	1,626.0	46.80	81.02	118.76	118.76	n.d.

### Memo Item (Información semanal - Promedio 4 semanas)

	Monto semanal		Variación (pb)				
			mm de pesos				
			1 semana	4 semanas	13 semanas	año corrido	año completo
<b>Tasas Comercial (%)</b>							
Menor a 1 mes	15.5	204	(54.04)	9.26	18.93	18.93	n.d.
Menor 1 año	19.4	2,398	(36.27)	(72.37)	99.41	99.41	n.d.
De 1 - 3 años	20.7	784	(58.46)	(96.52)	53.01	53.01	n.d.
De 3 - 5 años	20.6	295	(30.26)	(144.34)	52.18	52.18	n.d.
Mayor 5 años	19.3	306	1.98	(52.65)	71.09	71.09	n.d.
<b>Tasas Consumo (%)</b>							
Menor 1 año	35.1	25	(2.38)	42.75	468.11	468.11	n.d.
De 1 - 3 años	34.1	103	10.77	27.13	252.73	252.73	n.d.
De 3 - 5 años	34.1	549	(26.98)	(18.56)	237.63	237.63	n.d.
Mayor 5 años	24.3	740	16.93	35.40	56.11	56.11	n.d.
<b>Tasas Vivienda (%)</b>							
Mayor 15 años	18.6	238	5.09	6.17	146.73	146.73	n.d.

\*Para el cálculo del Spread se utilizaron los plazos intermedios, menor a 1 año con OIS a 6 meses y mayor a 5 años con OIS a 5 años.

Fuentes: Banco de la República. Cálculos con información de la Superintendencia Financiera de Colombia y Bloomberg.

Nota: a partir del 01 de jul/2022 la información de tasas activas proviene del formato 414 de la Superintendencia Financiera de Colombia. Las tasas obtenidas con la nueva fuente no son estrictamente comparables con las anteriores obtenidas a partir del formato 88.

### 3. Liquidez primaria

#### Base Monetaria factores de demanda

Miles de millones de pesos y porcentajes

Concepto	Saldo a abril 07 2023	VARIACIONES							
		SEMANTAL		ULTIMAS 4 SEM		CORRIDO AÑO		ANUAL	
		ABS	%	ABS	%	ABS	%	ABS	%
<b>BASE MONETARIA</b>	141,308	-2,239	-1.6	-2,945	-2.0	-13,436	-8.7	3,019	2.2
Efectivo	105,997	1,132	1.1	-433	-0.4	-10,167	-8.8	1,580	1.5
Reserva	35,311	-3,371	-8.7	-2,512	-6.6	-3,269	-8.5	1,439	4.2

Información provisional

Fuente: Banco de la República, cálculos con información del Banco de la República y del Formato 281 de la Superintendencia Financiera de Colombia.

#### Base monetaria, efectivo y reserva Promedio 13 semanas (Variación porcentual anual)

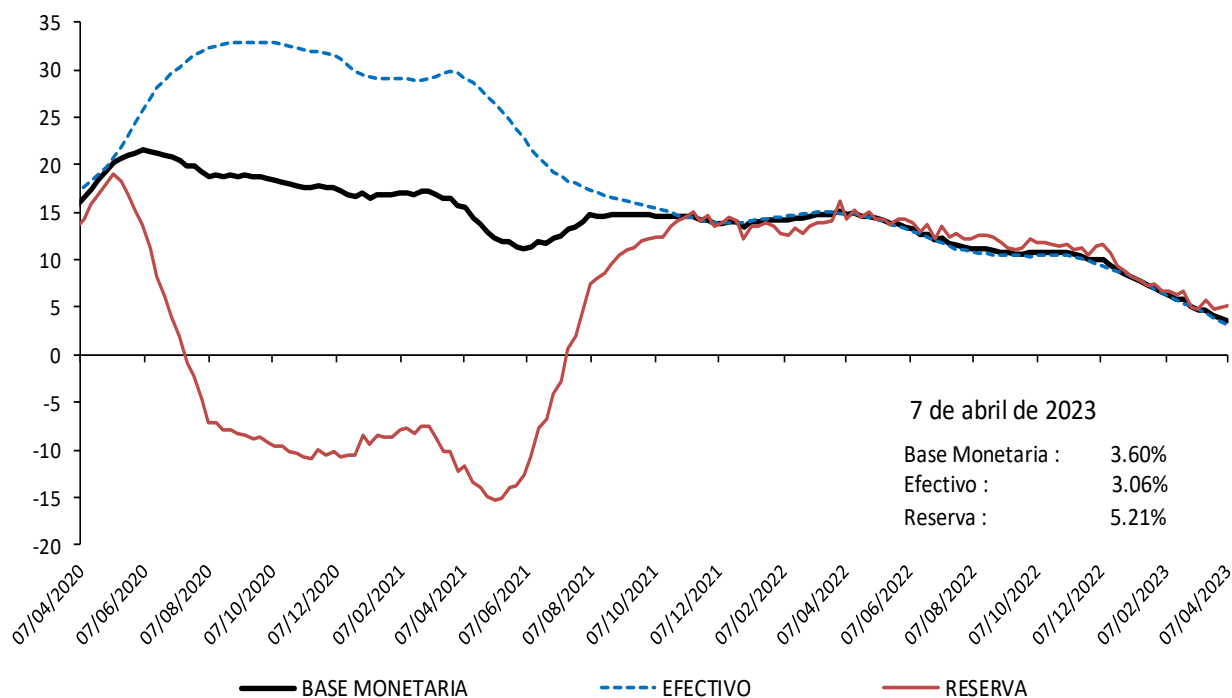

Información provisional

Fuente: Banco de la República, cálculos con información del Banco de la República y del Formato 281 de la Superintendencia Financiera de Colombia.

## Base monetaria factores de oferta

### Saldo de Repos\* y DRNCE\*\*

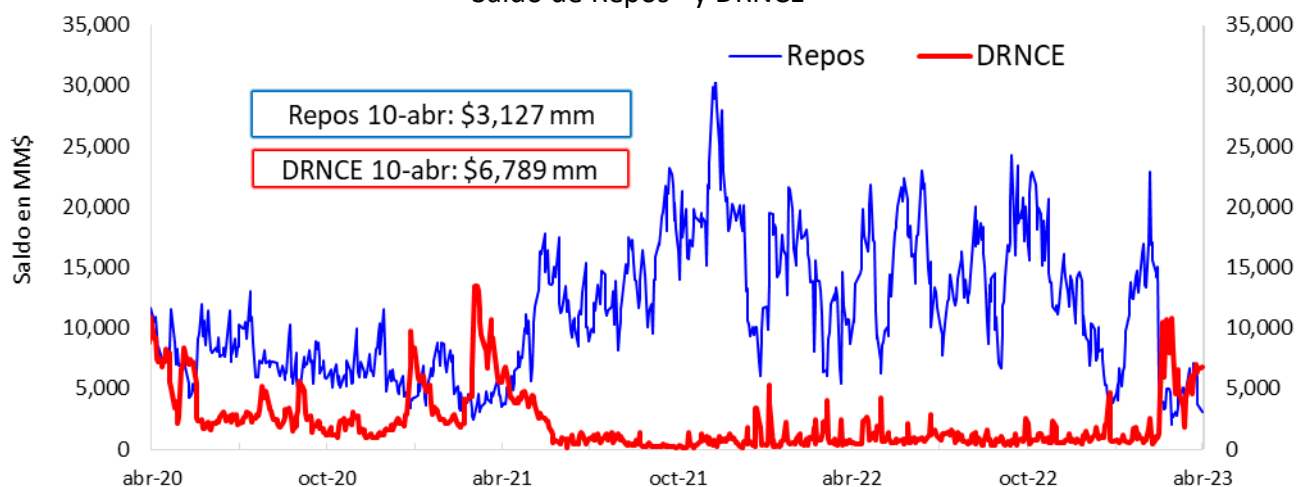

\* Los repos incluyen las operaciones de la ventanilla de expansión.

\*\* Depósitos Remunerados No Constitutivos de Encaje. Incluye las operaciones de contracción por ventanilla a 1 día.

### Saldo disponible de la TGN en el BR\*



\*No incluye el saldo de los TES de Control Monetario.

\*\*Incluye los depósitos remunerados y los no remunerados de la TGN en el BR.

### Saldo de TES a precios de mercado en poder del BR

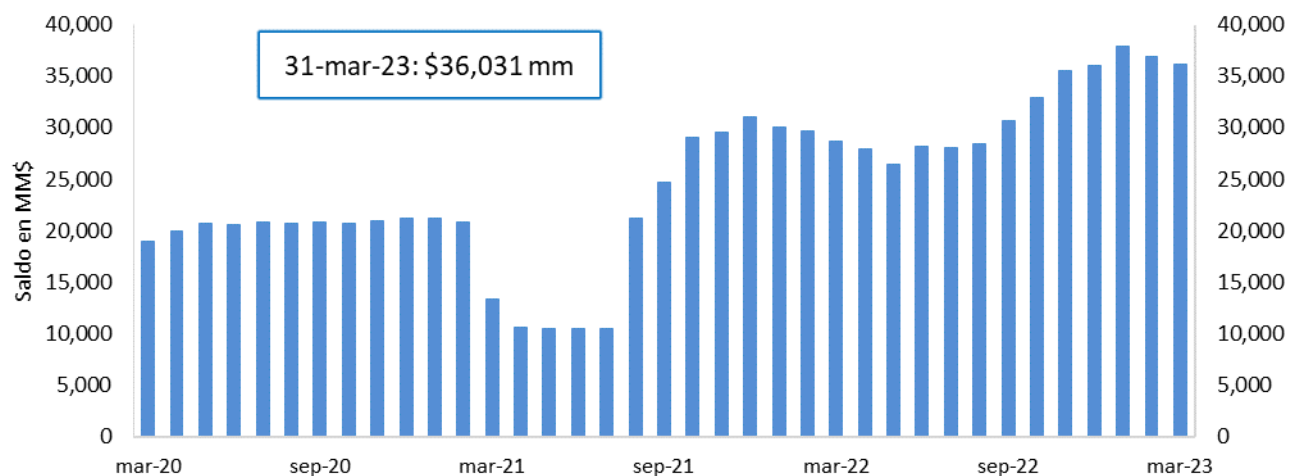

FUENTE: Banco de la República.

## 4. Depósitos y agregados monetarios

### Agregados monetarios

Oferta monetaria ampliada 1/

Miles de millones de pesos y porcentajes

Concepto	Saldo a marzo 31 2023	VARIACIONES									
		SEMANAL		ULTIMAS 4 SEM		ULTIMAS 13 SEM		CORRIDO AÑO		ANUAL	
		ABS	%	ABS	%	ABS	%	ABS	%	ABS	%
<b>OFERTA MONETARIA AMPLIADA- M3* (1+2)</b>	<b>767,803</b>	<b>-210</b>	<b>0.0</b>	<b>-9,263</b>	<b>-1.2</b>	<b>-2,505</b>	<b>-0.3</b>	<b>-2,505</b>	<b>-0.3</b>	<b>71,502</b>	<b>10.3</b>
<b>1. Efectivo</b>	<b>104,866</b>	<b>223</b>	<b>0.2</b>	<b>-2,855</b>	<b>-2.7</b>	<b>-11,298</b>	<b>-9.7</b>	<b>-11,298</b>	<b>-9.7</b>	<b>566</b>	<b>0.5</b>
<b>2. Depósitos*</b>	<b>662,937</b>	<b>-433</b>	<b>-0.1</b>	<b>-6,408</b>	<b>-1.0</b>	<b>8,793</b>	<b>1.3</b>	<b>8,793</b>	<b>1.3</b>	<b>70,935</b>	<b>12.0</b>
2.1. Cuenta Corriente	67,523	-1,898	-2.7	2,028	3.1	-5,818	-7.9	-5,818	-7.9	-9,644	-12.5
2.2. Ahorros	272,947	1,274	0.5	-16,135	-5.6	-24,427	-8.2	-24,427	-8.2	-21,824	-7.4
2.3. CDT + Bonos*	301,944	892	0.3	7,540	2.6	42,215	16.3	42,215	16.3	100,024	49.5
2.3.1 CDT menor a 18 meses*	175,782	529	0.3	3,938	2.3	29,536	20.2	29,536	20.2	78,755	81.2
2.3.2 CDT mayor a 18 meses*	94,497	346	0.4	3,610	4.0	13,501	16.7	13,501	16.7	24,882	35.7
2.3.3 Bonos*	31,665	17	0.1	-8	0.0	-822	-2.5	-822	-2.5	-3,613	-10.2
2.4. Depósitos fiduciarios (impuestos y otros conceptos)	9,963	-2,279	-18.6	-591	-5.6	-84	-0.8	-84	-0.8	1,038	11.6
2.5. Otros depósitos a la Vista	10,560	1,579	17.6	750	7.7	-3,092	-22.7	-3,092	-22.7	1,343	14.6
2.6 Repos con el Sector Real	-	-	-	-	-	-	-	-	-	-	-
<b>3. CDT+ Bonos en poder del Banco de la República</b>	<b>20</b>	<b>-</b>	<b>0.0</b>	<b>-</b>	<b>0.0</b>	<b>-176</b>	<b>-89.8</b>	<b>-176</b>	<b>-89.8</b>	<b>-566</b>	<b>-96.6</b>
TOTAL DEPÓSITOS (2 + 3)**	662,957	-433	-0.1	-6,408	-1.0	8,617	1.3	8,617	1.3	70,370	11.9
<b>4. M1 (1 + 2.1)</b>	<b>172,389</b>	<b>-1,676</b>	<b>-1.0</b>	<b>-827</b>	<b>-0.5</b>	<b>-17,117</b>	<b>-9.0</b>	<b>-17,117</b>	<b>-9.0</b>	<b>-9,078</b>	<b>-5.0</b>
<b>5. M2 (2.2 + 2.3.1 + 2.3.2 + 4)</b>	<b>715,616</b>	<b>473</b>	<b>0.1</b>	<b>-9,415</b>	<b>-1.3</b>	<b>1,493</b>	<b>0.2</b>	<b>1,493</b>	<b>0.2</b>	<b>72,735</b>	<b>11.3</b>
<b>ITEM DE MEMORANDO</b>											
M1 + Ahorros	445,336	-402	-0.1	-16,962	-3.7	-41,544	-8.5	-41,544	-8.5	-30,902	-6.5
Depósitos en poder del público sin fiduciarios*	652,974	1,846	0.3	-5,817	-0.9	8,877	1.4	8,877	1.4	69,898	12.0
M3 sin fiduciarios*	757,840	2,069	0.3	-8,672	-1.1	-2,421	-0.3	-2,421	-0.3	70,464	10.3
	<b>Variaciones anualizadas</b>	<b>Semanal</b>		<b>Ultimas 4 semanas</b>		<b>Ultimas 13 semanas</b>					
	<b>M3*</b>	-1.4		-14.4		-1.3					
	<b>Efectivo</b>	11.7		-29.5		-33.6					
	<b>Depósitos*</b>	-3.3		-11.8		5.5					
	<b>M1</b>	-39.5		-6.0		-31.5					
	<b>M1 + Ahorros</b>	-4.6		-38.5		-30.0					
	<b>Dep. sin Fiduciarios*</b>	15.9		-10.9		5.6					
	<b>M3 sin Fiduciarios*</b>	15.3		-13.7		-1.3					

1/ Incluye FDN a partir del corte del 2 de octubre de 2020, tras la emisión de bonos por parte de dicha entidad dirigida al público en general. No contiene los CDT emitidos por Findeter en el marco del Decreto 581 y la Resolución 1357 de 2020 del MHCP.

\* A partir de las estadísticas con corte a ago 28 /2020 se excluyeron los CDT y los bonos en poder del Banco de la República, y se reprocesó la serie desde mar 27/2020 hasta la fecha.

\*\*Incluye los CDTs y bonos en poder del Banco de la República

Fuente: Banco de la República. Cálculos con información de la Superintendencia Financiera de Colombia.



## M3, Depósitos, M1+Ahorro y Efectivo

Variaciones anuales (%) de datos semanales

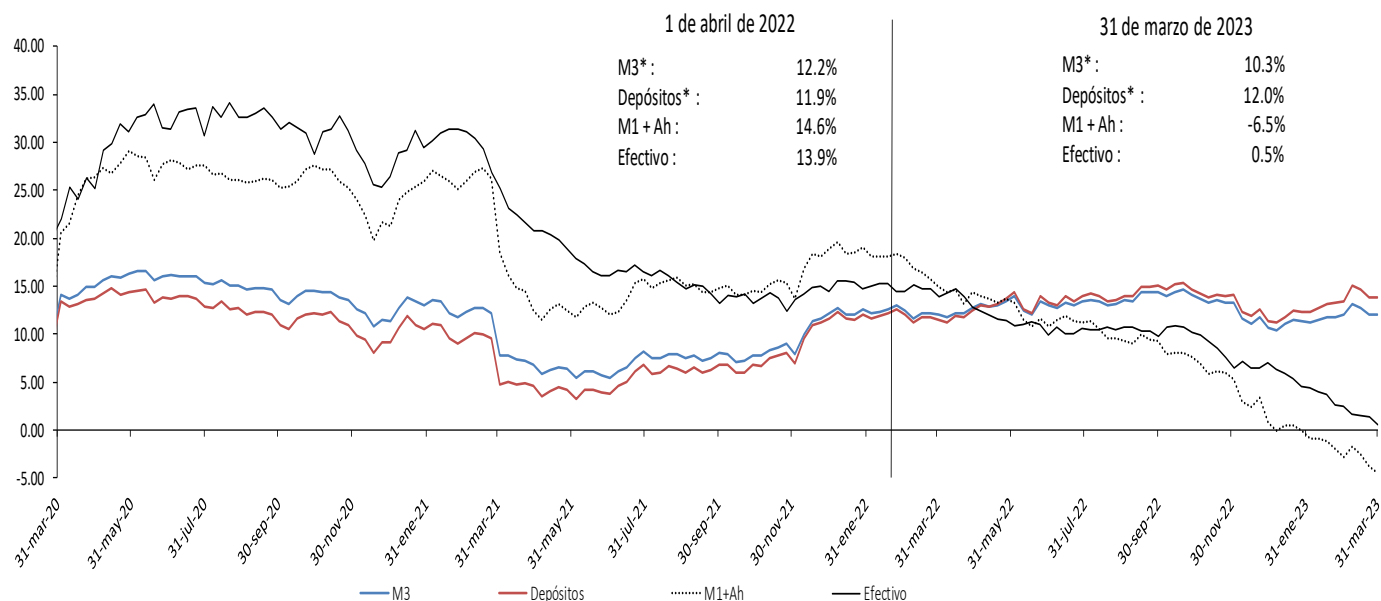

Incluye FDN a partir del corte del 2 de octubre de 2020, tras la emisión de bonos por parte de dicha entidad dirigida al público en general. No contiene los CDT emitidos por Findeter en el marco del Decreto 581 y la Resolución 1357 de 2020 del MHCP.

\* A partir de las estadísticas con corte a ago 28 /2020 se excluyeron los CDT y los bonos en poder del Banco de la República, y se reprocesó la serie desde mar 27/2020 hasta la fecha.

Fuente: Banco de la República. Cálculos con información de la Superintendencia Financiera de Colombia.

## M3, Depósitos, M1+Ahorro y Efectivo serie desestacionalizada\*

Variaciones anualizadas últimas 13 semanas

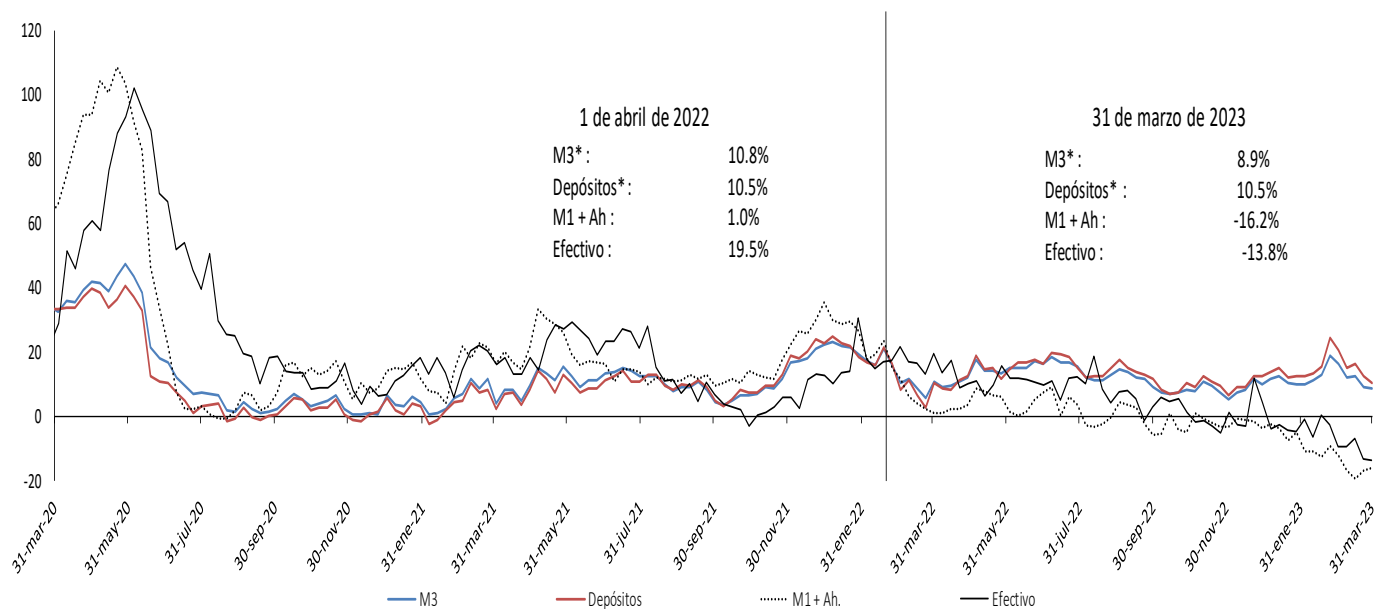

Incluye FDN a partir del corte del 2 de octubre de 2020, tras la emisión de bonos por parte de dicha entidad dirigida al público en general. No contiene los CDT emitidos por Findeter en el marco del Decreto 581 y la Resolución 1357 de 2020 del MHCP.

\* A partir de las estadísticas con corte a ago 28 /2020 se excluyeron los CDT y los bonos en poder del Banco de la República, y se reprocesó la serie desde mar 27/2020 hasta la fecha.

Fuente: Banco de la República. Cálculos con información de la Superintendencia Financiera de Colombia.

\* Desestacionalización a partir de la descomposición por el método STL.

## Variación anual real de los agregados monetarios

### Variación % real anual del efectivo y M3 \*\*

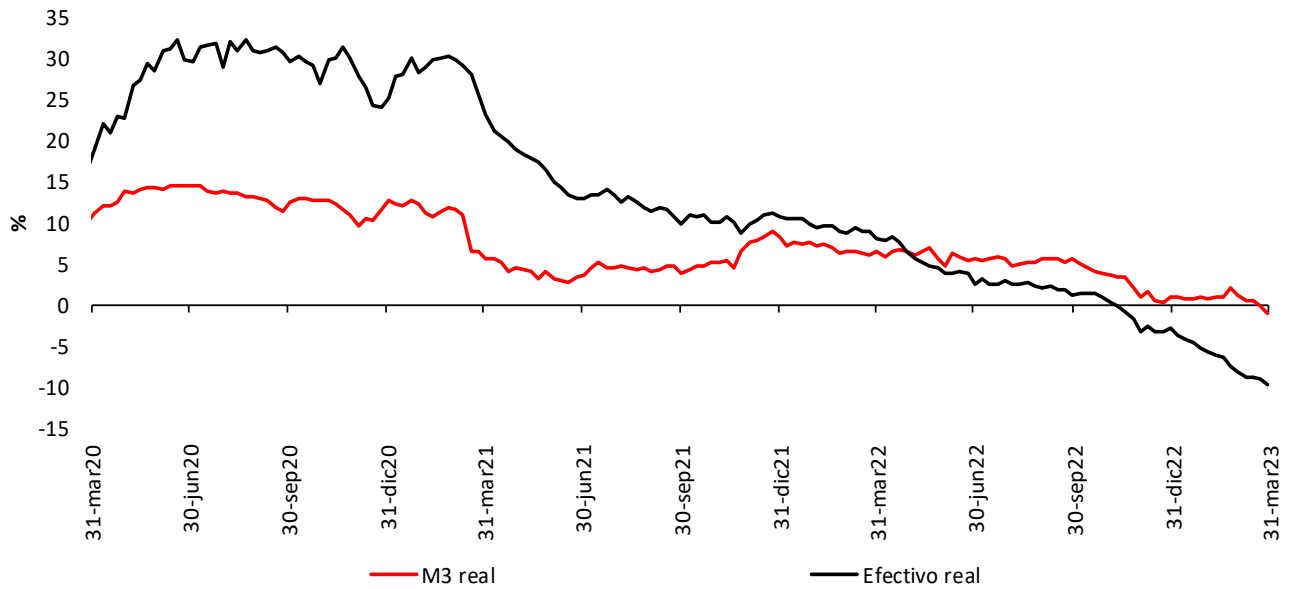

### Variación % real anual de los depósitos\*\* y sus componentes

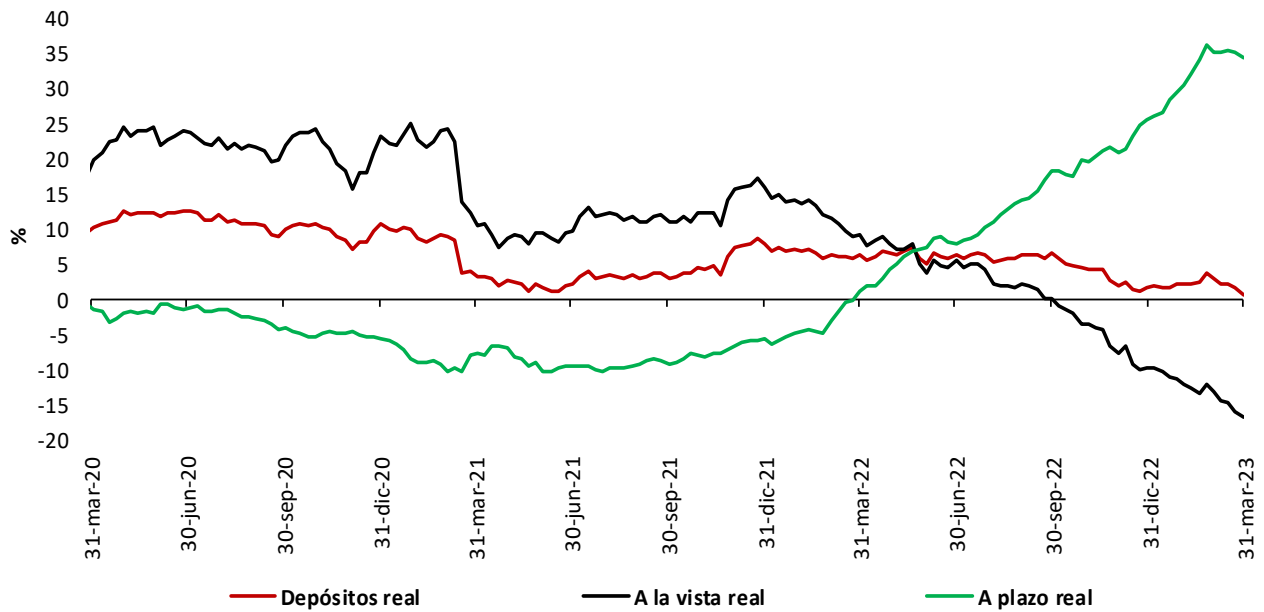

\* IPC sin alimentos. Información provisional.

\*\*A partir de la publicación con corte sep 25/2020 se reprocesó la serie, incorporando los cambios en la canasta del IPC sin alimentos utilizada por el BR desde octubre /2020

\*\*No incluye CDT y bonos en poder del Banco de la República.

Fuentes: Banco de la República y Formato 281 de la Superintendencia Financiera de Colombia.

## 5. Cartera

### Cartera de los establecimientos de crédito

#### Cartera bruta de los establecimientos de crédito\*

(Miles de millones de pesos y porcentajes)

Moneda		Saldo a marzo 31 2023	Participación %	Variaciones									
				Semanal		Últimas 4 semanas		Últimas 13 semanas		Año corrido		Anual	
				Absoluta	%	Absoluta	%	Absoluta	%	Absoluta	%	Absoluta	%
Legal	<b>Cartera ajustada</b>	<b>635,692</b>	<b>100.0</b>	<b>1,528</b>	<b>0.2</b>	<b>2,514</b>	<b>0.4</b>	<b>4,906</b>	<b>0.8</b>	<b>4,906</b>	<b>0.8</b>	<b>71,712</b>	<b>12.7</b>
	Comercial 1/	308,515	48.5	769	0.3	1,361	0.4	3,981	1.3	3,981	1.3	36,907	13.6
	Consumo	211,823	33.3	397	0.2	431	0.2	-744	-0.4	-744	-0.4	22,379	11.8
	Adquisición de vivienda ajustada 2/	98,137	15.4	249	0.3	468	0.5	1,133	1.2	1,133	1.2	10,166	11.6
	Microcrédito	17,217	2.7	112	0.7	254	1.5	535	3.2	535	3.2	2,259	15.1
	<b>Memo Item</b>												
	Adquisición de vivienda	95,743	15.1	249	0.3	468	0.5	1,196	1.3	1,196	1.3	10,647	12.5
	<b>Variaciones Anualizadas</b>					<b>Semanal</b>	<b>Últimas 4 semanas</b>	<b>Últimas 13 semanas</b>	<b>Año Corrido</b>				
	<b>Total cart. ajustada m/l</b>					<b>13.3</b>	<b>5.3</b>	<b>3.1</b>	<b>3.1</b>				
						Comercial	13.9	5.9	5.3	5.3			
					Consumo	10.2	2.7	-1.4	-1.4				
					Adquisición de vivienda	14.2	6.4	4.8	4.8				
					Microcredito	40.5	21.3	13.5	13.5				
Extranjera	Total cartera en M. E.	21,216		-949	-4.3	-928	-4.2	-753	-3.4	-753	-3.4	5,104	31.7
	Total cartera en M. E. Mill. US\$	4,566		-108	-2.3	-65	-1.4	-1	0.0	-1	0.0	298	7.0
	<b>Variaciones Anualizadas m/e</b>					<b>Semanal</b>	<b>Últimas 4 semanas</b>	<b>Últimas 13 semanas</b>	<b>Año Corrido</b>				
	Expresada en pesos					-89.7	-42.7	-13.0	-13.0				
Expresada en dólares					-70.3	-16.9	-0.1	-0.1					
Total	<b>Cartera total ajustada</b>	<b>656,909</b>	<b>100.0</b>	<b>579</b>	<b>0.1</b>	<b>1,586</b>	<b>0.2</b>	<b>4,153</b>	<b>0.6</b>	<b>4,153</b>	<b>0.6</b>	<b>76,817</b>	<b>13.2</b>
	Comercial	328,942	50.1	-159	0.0	450	0.1	3,307	1.0	3,307	1.0	41,889	14.6
	Consumo	212,612	32.4	377	0.2	415	0.2	-822	-0.4	-822	-0.4	22,502	11.8
	Adquisición de vivienda ajustada 2/	98,137	14.9	249	0.3	468	0.5	1,133	1.2	1,133	1.2	10,166	11.6
	Microcrédito	17,217	2.6	112	0.7	254	1.5	535	3.2	535	3.2	2,259	15.1
	<b>Variaciones Anualizadas</b>					<b>Semanal</b>	<b>Últimas 4 semanas</b>	<b>Últimas 13 semanas</b>	<b>Año Corrido</b>				
	<b>Total cart. ajustada m/t</b>					<b>4.7</b>	<b>3.2</b>	<b>2.6</b>	<b>2.6</b>				
						Comercial	-2.5	1.8	4.1	4.1			
						Consumo	9.7	2.6	-1.5	-1.5			
						Adquisición de vivienda	14.2	6.4	4.8	4.8			
					Microcredito	40.5	21.3	13.5	13.5				

#### Cartera neta M/T de los establecimientos de crédito\*

(Miles de millones de pesos y porcentajes)

<b>Total cartera neta m/ ajustada 3/</b>	597,028		1,381	0.2	2,804	0.5	2,937	0.5	2,937	0.5	69,364	13.1
<b>Total cartera en M. E.</b>	21,197		-950	-4.3	-928	-4.2	-752	-3.4	-752	-3.4	5,149	32.1
<b>Cartera Neta Ajustada Moneda Total</b>	<b>618,226</b>		<b>432</b>	<b>0.1</b>	<b>1,876</b>	<b>0.3</b>	<b>2,184</b>	<b>0.4</b>	<b>2,184</b>	<b>0.4</b>	<b>74,513</b>	<b>13.7</b>

\* No incluye la cartera de las entidades financieras especiales.

1/ Incluye ventas de cartera para manejo a través de derechos fiduciarios y ajustes por leasing operativo

2/ Incluye ajuste por titularización de adquisición de vivienda

3/ A partir de las estadísticas con corte dic 4/2020 no se desagrega la cartera neta por modalidad debido a la inclusión en el formato 281 de la cuenta de provisión general (creada a partir de la C.E 022/2020 de la Superintendencia Financiera de Colombia).

Fuentes: Formato 281 de la Superintendencia Financiera de Colombia, Titularizadora Colombia y cálculos Banco de la República.

## Cartera bruta en moneda legal por modalidad de crédito

Variaciones anuales (%) de datos semanales

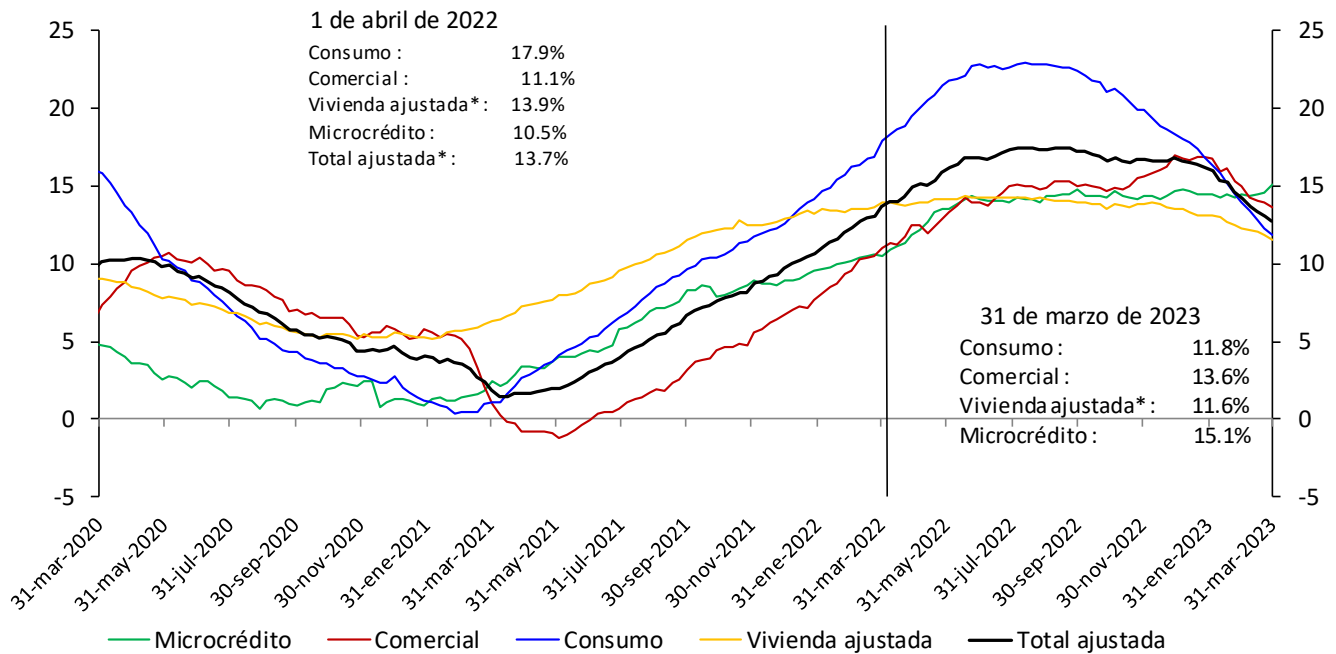

\*Incluye ajuste por titularización de cartera de vivienda

No incluye la cartera de las entidades financieras especiales.

Fuentes: Banco de la República y Formato 281 de la Superintendencia Financiera de Colombia.

## Cartera bruta desestacionalizada en moneda legal por modalidad de crédito

Variaciones anualizadas últimas 13 semanas (%)

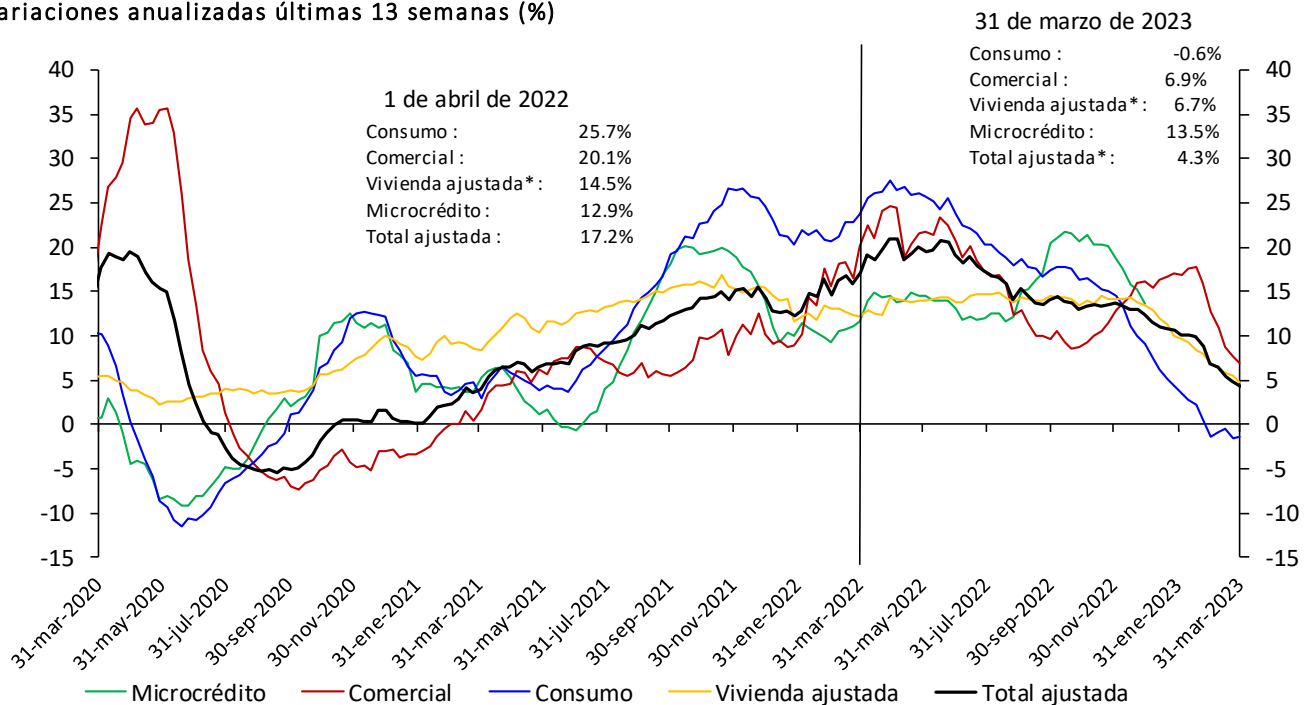

\*Incluye ajuste por titularización de cartera de vivienda

No incluye la cartera de las entidades financieras especiales.

Fuentes: Banco de la República y Formato 281 de la Superintendencia Financiera de Colombia.

\* Desestacionalización a partir de la descomposición por el método STL

## Cartera moneda extranjera en dólares (%)

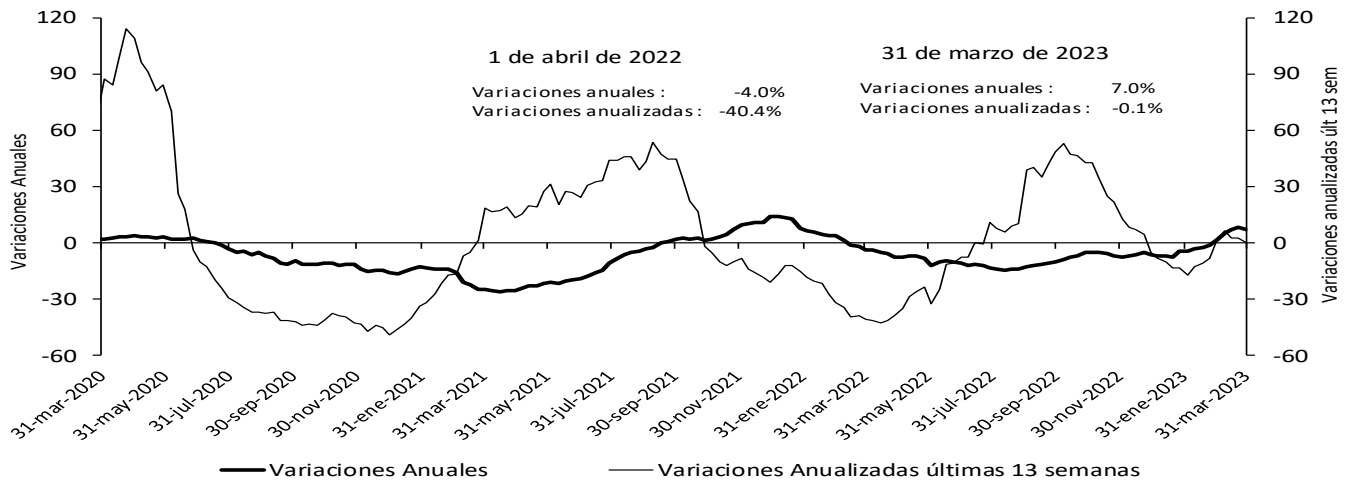

No incluye la cartera de las entidades financieras especiales.

Fuentes: Banco de la República y Formato 281 de la Superintendencia Financiera de Colombia.

## Bonos emitidos por el sector real

Saldo y variación (%) anual

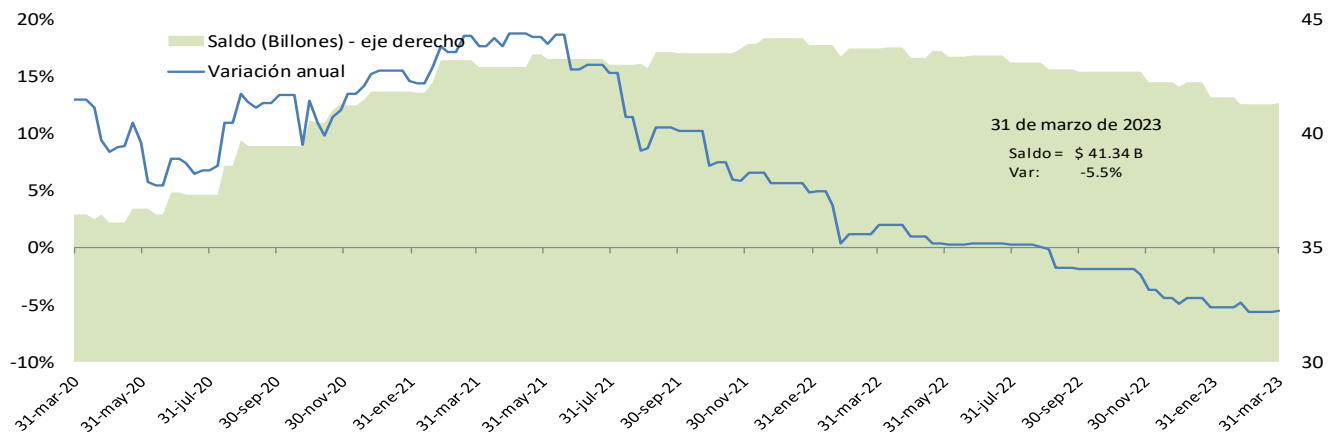

\*No incluye emisiones de bonos de extranjeros en el mercado local, TES u otros títulos de deuda pública emitidos por el gobierno nacional.  
 Fuente: Banco de la República, cálculos con información de la Bolsa de Valores de Colombia.

## Cartera comercial de los establecimientos de crédito en ml\* + saldo de bonos emitidos por el sector real

Variaciones (%) anuales

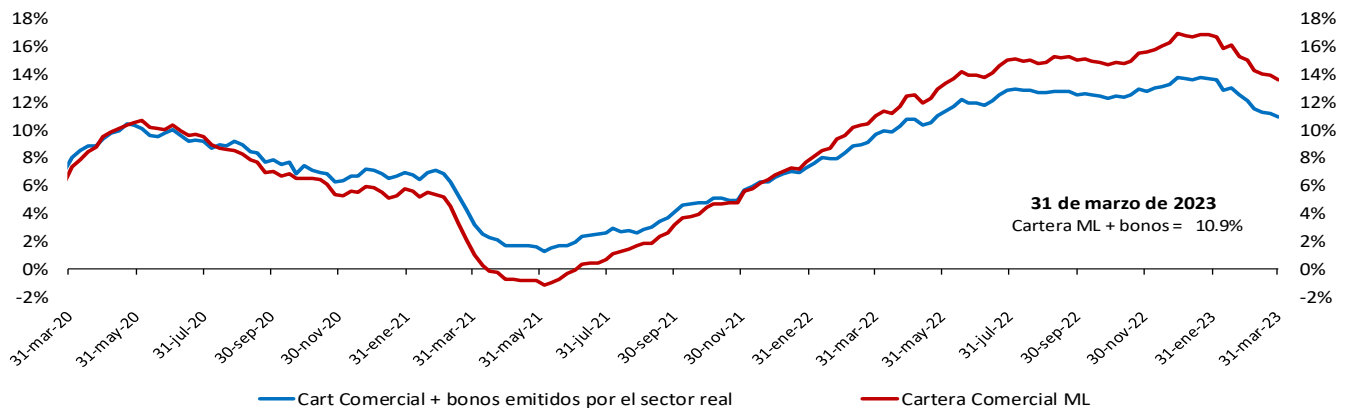

\*No incluye la cartera de las entidades financieras especiales.

Fuente: Banco de la República, cálculos con información del formato 281 de la Superintendencia financiera de Colombia y la Bolsa de Valores de Colombia.

## Variación anual real de la cartera

### Variación % anual real\* de la cartera bruta\*\* en moneda nacional y por modalidades

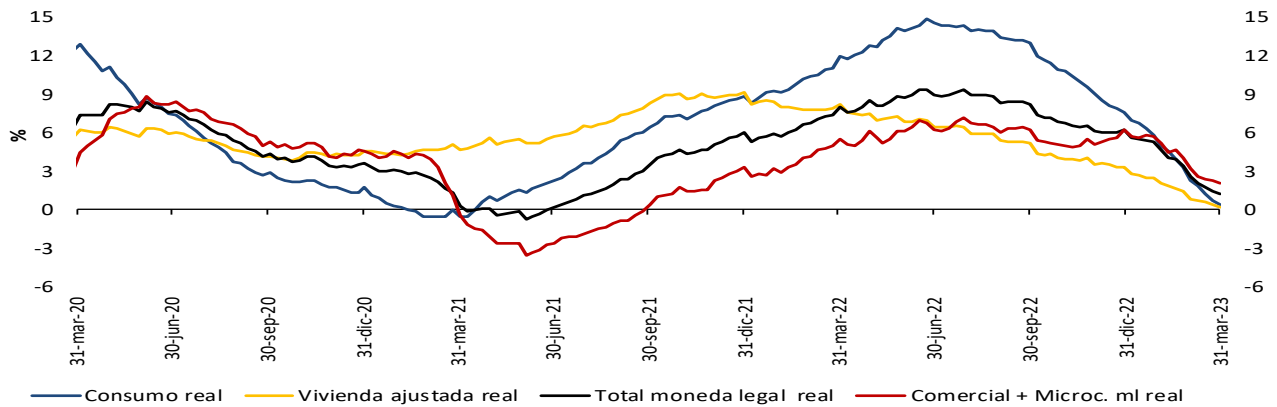

### Variación % anual real (R)\* de la cartera bruta\*\* en moneda nacional y total

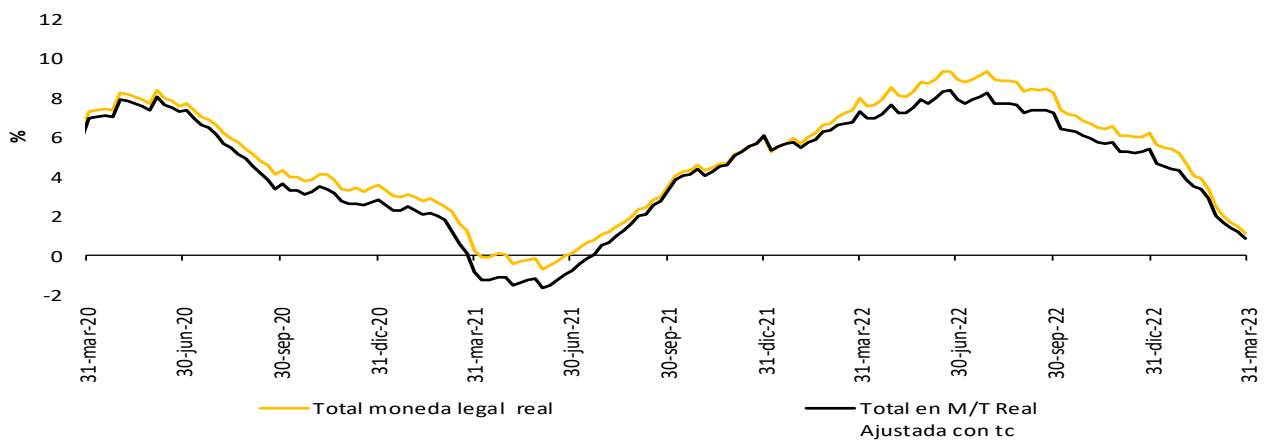

### Variación % anual real del M3\*\* y la cartera bruta en ml

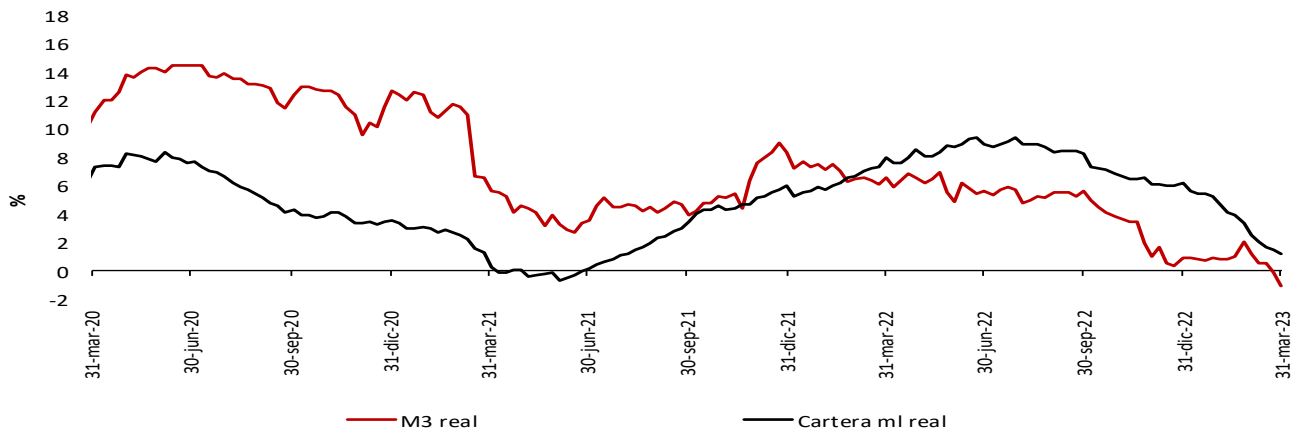

\* IPCs in alimentos. Información provisional.

\*\*A partir de la publicación con corte sep 25/2020 se reprocesó la serie, incorporando los cambios en la canasta del IPC sin alimentos utilizada por el BR desde octubre /2020

La cartera en moneda extranjera se ajustó por tasa de cambio.

\*\* No incluye la cartera de las entidades financieras especiales (EFE)

Fuentes: Banco de la República y Formato 281 de la Superintendencia Financiera de Colombia.

## 6. Inversiones

### a. Inversiones de los establecimientos de crédito

#### Inversiones netas de los establecimientos de crédito

(Miles de millones de pesos y porcentajes)

(Miles de millones de pesos)	Saldo a marzo 31 2023	VARIACIONES									
		SEMANTAL		ÚLTIMAS 4 SEMANAS		ÚLTIMAS 13 SEMANAS		AÑO CORRIDO		ANUAL	
		ABS	%	ABS	%	ABS	%	ABS	%	ABS	%
A. Moneda Legal	146,529	170	0.1	-891	-0.6	1,598	1.1	1,598	1.1	6,199	4.4
B. Moneda Extranjera	45,564	-979	-2.1	1,732	4.0	5,285	13.1	5,285	13.1	347	0.8
C. TOTAL (A+B=C)	192,093	-808	-0.4	841	0.4	6,883	3.7	6,883	3.7	6,546	3.5
<b>ITEM DE MEMORANDO</b>											
Moneda Extranjera - En millones US\$ 2/	9,807	-9	-0.1	639	7.0	1,433	17.1	1,433	17.1	-2,172	-18.1
TASA REPRESENTATIVA DE MERCADO	4,646	-96	-2.0	-135	-2.8	-164	-3.4	-164	-3.4	871	23.1

#### Inversiones de los Establecimientos de Crédito en ML 1/

(Miles de millones de pesos)	Saldo a marzo 31 2023	VARIACIONES									
		SEMANTAL		ÚLTIMAS 4 SEMANAS		ÚLTIMAS 13 SEMANAS		AÑO CORRIDO		ANUAL	
		ABS	%	ABS	%	ABS	%	ABS	%	ABS	%
<b>INVERSIONES NETAS</b>	<b>146,529</b>	<b>170</b>	<b>0.1</b>	<b>-891</b>	<b>-0.6</b>	<b>1,598</b>	<b>1.1</b>	<b>1,598</b>	<b>1.1</b>	<b>6,199</b>	<b>4.4</b>
<b>A. Establecimientos de crédito</b>	<b>146,685</b>	<b>170</b>	<b>0.1</b>	<b>-891</b>	<b>-0.6</b>	<b>1,598</b>	<b>1.1</b>	<b>1,598</b>	<b>1.1</b>	<b>6,188</b>	<b>4.4</b>
<b>Inversiones Brutas</b>	<b>146,685</b>	<b>170</b>	<b>0.1</b>	<b>-891</b>	<b>-0.6</b>	<b>1,598</b>	<b>1.1</b>	<b>1,598</b>	<b>1.1</b>	<b>6,188</b>	<b>4.4</b>
<b>a) Títulos de deuda:</b>	<b>100,145</b>	<b>1,883</b>	<b>1.9</b>	<b>1,156</b>	<b>1.2</b>	<b>1,086</b>	<b>1.1</b>	<b>1,086</b>	<b>1.1</b>	<b>-599</b>	<b>-0.6</b>
Título de Tesorería - TES	64,745	1,120	1.8	629	1.0	-268	-0.4	-268	-0.4	-6,982	-9.7
Otros Títulos de deuda pública	19,182	542	2.9	574	3.1	581	3.1	581	3.1	3,775	24.5
Otros emisores Nacionales	16,216	222	1.4	-48	-0.3	774	5.0	774	5.0	2,643	19.5
Emisores Extranjeros	2	0	0.2	0	-0.2	0	2.5	0	2.5	-35	-94.8
<b>b) Instrumentos de patrimonio</b>	<b>6,694</b>	<b>-455</b>	<b>-6.4</b>	<b>-733</b>	<b>-9.9</b>	<b>80</b>	<b>1.2</b>	<b>80</b>	<b>1.2</b>	<b>472</b>	<b>7.6</b>
<b>c) Otras inversiones 2/</b>	<b>39,846</b>	<b>-1,259</b>	<b>-3.1</b>	<b>-1,314</b>	<b>-3.2</b>	<b>432</b>	<b>1.1</b>	<b>432</b>	<b>1.1</b>	<b>6,315</b>	<b>18.8</b>
<b>Deterioro</b>	<b>157</b>	<b>0</b>	<b>-0.3</b>	<b>0</b>	<b>-0.2</b>	<b>0</b>	<b>-0.1</b>	<b>0</b>	<b>-0.1</b>	<b>-11</b>	<b>-6.6</b>

#### Inversiones de los Establecimientos de Crédito en ME 1/

(Miles de millones de pesos)	Saldo a marzo 31 2023	VARIACIONES									
		SEMANTAL		ÚLTIMAS 4 SEMANAS		ÚLTIMAS 13 SEMANAS		AÑO CORRIDO		ANUAL	
		ABS	%	ABS	%	ABS	%	ABS	%	ABS	%
<b>INVERSIONES NETAS</b>	<b>45,564</b>	<b>-979</b>	<b>-2.1</b>	<b>1,732</b>	<b>4.0</b>	<b>5,285</b>	<b>13.1</b>	<b>5,285</b>	<b>13.1</b>	<b>347</b>	<b>0.8</b>
<b>A. Establecimientos de crédito</b>	<b>45,648</b>	<b>-979</b>	<b>-2.1</b>	<b>1,732</b>	<b>3.9</b>	<b>5,285</b>	<b>13.1</b>	<b>5,285</b>	<b>13.1</b>	<b>347</b>	<b>0.8</b>
<b>Inversiones Brutas</b>	<b>45,648</b>	<b>-979</b>	<b>-2.1</b>	<b>1,732</b>	<b>3.9</b>	<b>5,285</b>	<b>13.1</b>	<b>5,285</b>	<b>13.1</b>	<b>347</b>	<b>0.8</b>
<b>a) Títulos de deuda:</b>	<b>8,989</b>	<b>-898</b>	<b>-9.1</b>	<b>737</b>	<b>8.9</b>	<b>4,560</b>	<b>103.0</b>	<b>4,560</b>	<b>103.0</b>	<b>5,191</b>	<b>136.7</b>
Título de Tesorería - TES	0	0	--	0	--	0	--	0	--	0	--
Otros Títulos de deuda pública	2,406	-538	-18.3	-490	-16.9	404	20.2	404	20.2	919	61.8
Otros emisores Nacionales	268	-4	-1.4	-11	-4.0	23	9.3	23	9.3	-98	-26.7
Emisores Extranjeros	6,315	-357	-5.4	1,239	24.4	4,133	189.5	4,133	189.5	4,369	224.5
<b>b) Instrumentos de patrimonio</b>	<b>62</b>	<b>1</b>	<b>1.0</b>	<b>-7</b>	<b>-9.7</b>	<b>0</b>	<b>0.4</b>	<b>0</b>	<b>0.4</b>	<b>12</b>	<b>23.0</b>
<b>c) Otras inversiones 2/</b>	<b>36,597</b>	<b>-81</b>	<b>-0.2</b>	<b>1,001</b>	<b>2.8</b>	<b>725</b>	<b>2.0</b>	<b>725</b>	<b>2.0</b>	<b>-4,856</b>	<b>-11.7</b>
<b>Deterioro</b>	<b>84</b>	<b>0</b>	<b>---</b>	<b>0</b>	<b>---</b>	<b>0</b>	<b>---</b>	<b>0</b>	<b>---</b>	<b>0</b>	<b>---</b>

1/ Incluye FDN, a partir de octubre 2 de 2020

2/ Incluye inversiones en subsidiarias y filiales, en asociadas, en negocios y operaciones conjuntas y en derechos fiduciarios. Incluye ajustes por reclasificación entre monedas nacional y extranjera.

Fuentes: Formato 281 de la Superintendencia Financiera de Colombia y cálculos Banco de la República.

## 8. Activos externos

### a. Reservas Internacionales

(Millones de dólares)	2022		2023	
Concepto <sup>1/</sup>	Acum Año dic 30	Acum Año mar 31	Acum Año** abr 5	Acum mes** abr 5
<b>SALDO</b>				
I. Reservas Internacionales Brutas *	57,290	57,990	58,150	
II. Pasivos de Corto Plazo	21	24	25	
III. Reservas Internacionales Netas (I-II) *	57,269	57,966	58,125	
<b>VARIACIÓN</b>				
I. Reservas Internacionales Brutas	-1,298	700	860	160
Pasivos de Corto Plazo	12	4	4	0
II. Reservas Internacionales Netas	-1,310	697	856	160
Causaciones, Valuaciones y Provisiones (deterioro)	-1,379	535	676	140
Pasivos con Residentes	1	-1	-1	0
Opciones call por ejercer	0	0	0	0
<b>MEMO - ITEM</b>				
Saldo Reservas internacionales brutas sin FLAR *	56,721	57,420	57,579	
Saldo Causaciones, Valuaciones y Provisiones (deterioro)	-1,503	-968	-827	
Saldo Pasivos con Residentes	1	0	0	
Saldo Opciones call por ejercer	0	0	0	

\* Para efectos de reporte al FMI se excluyen los aportes al Fondo Latinoamericano de Reservas FLAR del saldo de reservas internacionales, sin embargo, en la información contable del Banco de la República los aportes al FLAR continúan formando parte de los activos de reservas.

1/ A partir del 4 de junio de 2019 los recursos en dólares del Gobierno en el Banco de la República se registran en cuentas diferentes a las de las reservas internacionales, y a partir del 17 de diciembre de 2019, la totalidad de los recursos en moneda extranjera del Gobierno en el Banco de la República se contabilizan por fuera del balance del Banco, por tanto no hacen parte de las reservas internacionales.

El 23 de agosto de 2021 entró en vigencia la asignación general de DEG que realizó el FMI a sus países miembros. En el caso de Colombia esto generó un incremento en las reservas internacionales en DEG 1.959,6 m (equivalentes a USD 2.779,6 m utilizando la tasa de cambio DEG/USD de ese día). Posteriormente, el 30 de agosto de 2021 el Gobierno Nacional le compró el monto equivalente a la asignación de DEG para Colombia por un valor de USD 2.787,7 m al Banco de la República (utilizando la tasa de cambio DEG/USD del 30 de agosto). Con esto, las reservas internacionales retornaron a un nivel similar al que tenían antes del 23 de agosto (véase <https://www.banrep.gov.co/es/asignacion-deg-colombia-parte-del-fmi-y-venta-reservas-internacionales-gobierno-nacional>).

\*\*Cifras provisionales.

Fuente: Banco de la República.



## 9. Endeudamiento externo de los establecimientos de crédito

### a. Endeudamiento externo de los establecimientos de crédito – Saldo por plazos

(Millones de dólares y porcentajes)

	SALDO 31-mar-23	VARIACIONES					
		SEMANAL		AÑO CORRIDO		ANUAL	
		ABS.	%	ABS.	%	ABS.	%
<b>I. TOTAL</b>	<b>17,495.4</b>	<b>(147.0)</b>	<b>(0.8)</b>	<b>(200.5)</b>	<b>(1.1)</b>	<b>887.4</b>	<b>5.3</b>
A. CORTO PLAZO	5,430.5	(221.3)	(3.9)	52.1	1.0	879.8	19.3
B. LARGO PLAZO	12,065.0	74.3	0.6	(252.6)	(2.1)	7.6	0.1

1/ No incluye Banco de la República e ICETEX.

Nota: Los saldos de la última semana son preliminares y sujetos a revisión.

Fuente: Informes semanales de los establecimientos de crédito. Subgerencia de Política Monetaria e Información Económica del Banco de la República.

### Endeudamiento externo de los establecimientos de crédito – saldo por plazos

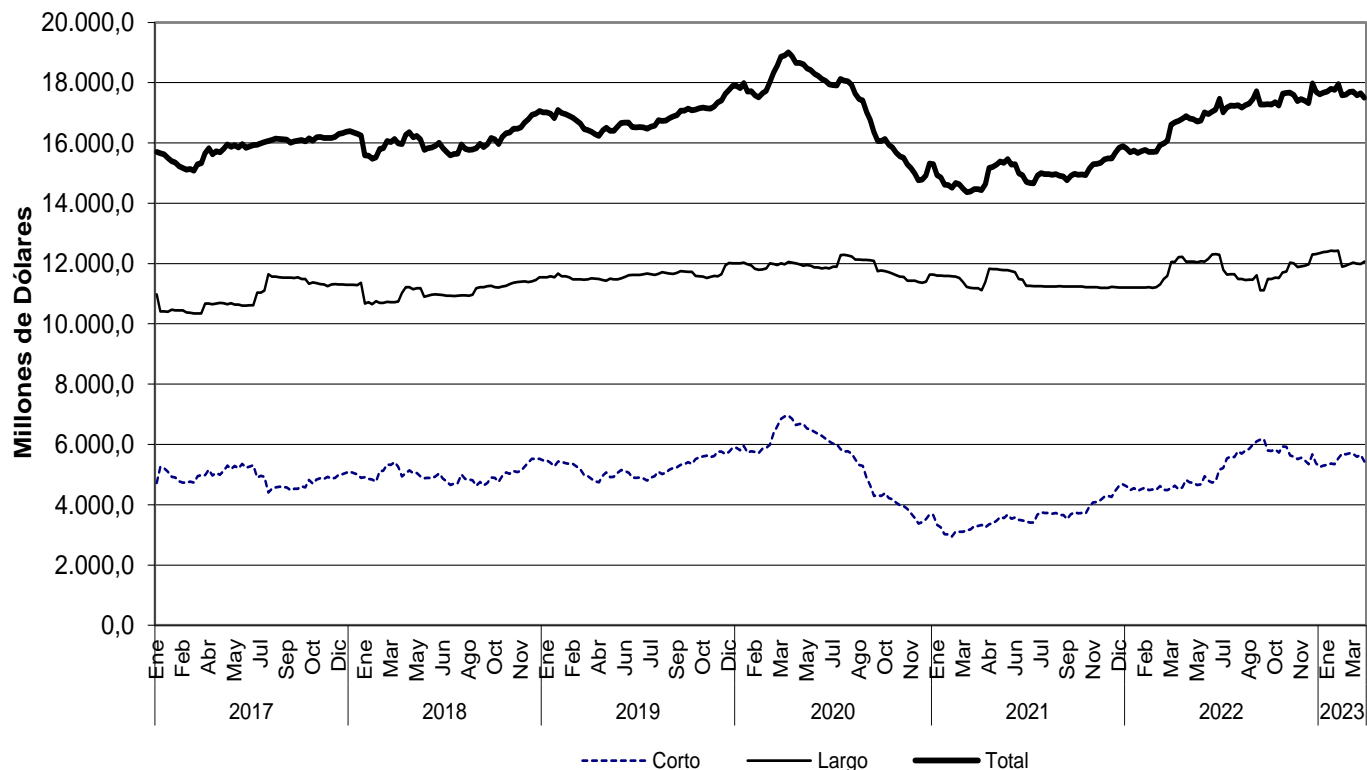

Fuente: Informes semanales de los establecimientos de crédito. Subgerencia de Política Monetaria e Información Económica del Banco de la República.

## **10. Mercados Financieros Internacionales**

### **a. Principales noticias de la semana**

Durante la semana, la percepción de riesgo medida a través del VIX disminuyó en 0,3 puntos a 18,4. Por otro lado, los precios del crudo aumentaron después de que la OPEP+ anunciara un recorte de la producción de petróleo de más de 1 millón de barriles por día. La referencia Brent cerró en USD 85,1 y el WTI en USD 80,7, presentando incrementos de 6,7% y 6,6%, respectivamente.

#### **Estados Unidos**

- En el reporte de empleo de marzo, las nóminas no agrícolas crecieron en 236 mil durante el mes (esp: 230 mil; ant: 326 mil). Por su parte, la tasa de desempleo se ubicó en 3,5% (esp: 3,6%; ant: 3,6%), y el aumento en los salarios fue de 4,2% a/a (esp: 4,3%; ant: 4,6%).
- Las peticiones iniciales por subsidio de desempleo durante la última semana se ubicaron en 228 mil (esp: 200 mil; ant: 246 mil).
- La lectura final de las órdenes de bienes durables de febrero registró la misma contracción de la lectura previa (-1,0% m/m).
- El ISM manufacturero se ubicó en 46,3 en marzo (esp: 47,5; ant: 47,7), mientras que el de servicios se ubicó en 51,2 (esp: 54,4; ant: 55,1). Por otro lado, la lectura final del PMI manufacturero de marzo se ubicó en 49,2 (lectura ant: 49,3), mientras que el PMI de servicios y el compuesto se ubicaron en 52,6 y 52,3, respectivamente (lectura ant: 53,8 y 53,3).
- El déficit comercial en febrero fue mayor al esperado, ubicándose en USD 70,5 mil millones (mm, esp: USD 68,8 mm; ant: USD 68,7 mm).

#### **Asia**

- En Japón, la lectura final del PMI compuesto de marzo (estimado por Jibun Bank) se ubicó en 52,9 (lectura ant: 51,9), al mismo tiempo que el PMI de servicios se ubicó en 55,0 (lectura ant: 54,2).
- En China, el PMI compuesto de marzo (estimado por Caixin) se ubicó en 54,5 (ant: 54,2), mientras que el PMI de servicios se ubicó en 57,8 (esp: 55,0; ant: 55,0).

#### **Europa**

- En el Reino Unido, la lectura final del PMI manufacturero de marzo se ubicó en 47,9 (lectura ant: 48), mientras que el PMI de servicios y el compuesto se ubicaron en 52,9 y 52,2, respectivamente (lectura ant: 52,8 y 52,2).
- En la Eurozona, la lectura final del PMI manufacturero de marzo se ubicó en 47,3 (lectura ant: 47,1), mientras que el PMI de servicios y el compuesto se ubicaron en 55,0 y 53,7, respectivamente (lectura ant: 55,6 y 54,1).
- En la Eurozona, el índice de precios al productor se redujo a 13,2% a/a en febrero (esp: 13,3%; ant: 15,1%).

#### **América**

- En Brasil, el PMI manufacturero de marzo se ubicó en 47,0 (ant: 49,2), mientras que el PMI de servicios y el compuesto se ubicaron en 51,8 y 50,7, respectivamente (ant: 49,8 y 49,7).
- En México, la inflación de marzo se ubicó en 6,85% a/a, por debajo de las expectativas del mercado (esp: 6,89; ant: 7,62%).

- En Chile, el Banco Central mantuvo su tasa de política monetaria en 11,25%, en línea con lo esperado por el mercado.
- En Chile, la inflación de marzo se ubicó en 11,10% a/a, en línea con las expectativas del mercado (esp: 11,10%; ant: 11,90%).
- En Colombia, la inflación de marzo fue superior a la esperada por el mercado (obs; en 13,34% a/a; esp: 13,28%; ant: 13,28%).
- En Colombia, el PMI manufacturero de marzo (estimado por Davivienda) se ubicó en 51,5 (ant: 49,8).

**b. Tasas de interés de Bancos Centrales**

	Tasa de interés vigente (%)			
	Actual (a) 07 de abril	Semana anterior 31 de marzo	4 sem atrás 07 de marzo	Un año atrás
Estados Unidos	4,75 - 5	4,75 - 5	4,5 - 4,75	0,25 - 0,5
Zona Euro	3.50	3.50	3.00	0.00
Japón	-0.10	-0.10	-0.10	-0.10
Reino Unido	4.25	4.25	4.00	0.75
Canadá	4.50	4.50	4.50	0.50
Brasil	13.75	13.75	13.75	11.75
México	11.25	11.25	11.00	6.50
Colombia	13.00	13.00	12.75	5.00
Chile =	11.25	11.25	11.25	7.00
Argentina	78.00	78.00	75.00	44.50
Perú	7.75	7.75	7.75	4.50
Australia =	3.6	3.6	3.60	0.10
Nueva Zelanda ↑	5.25	4.75	4.75	1.00
Malasia	2.75	2.75	2.75	1.75
Sudáfrica	7.75	7.75	7.25	4.25
Turquía	8.50	8.50	8.50	14.00
India =	6.5	6.5	6.50	4.00
Rusia	7.50	7.50	7.50	20.00
China	4.35	4.35	4.35	4.35
Suiza	-1,25 - -0,25	-1,25 - -0,25	-1,25 - -0,25	-1,25 - -0,25
Indonesia	5.75	5.75	5.75	3.50
Noruega	3.0	3.00	2.75	0.75

Fuente: Bloomberg.

### c. Inflación observada y sus expectativas

	Tasa actual y meta de inflación (%)			Encuesta de expectativas de inflación anual a diciembre del 2023			
	07 de abril			BLOOMBERG		BANCOS CENTRALES <sup>1</sup>	
	Inflación (b)	Tasa de interés real [(1+a)/(1+b)]-1	Meta de Inflación 2023	Fecha de la encuesta	Resultado (%)	Fecha realización de la encuesta	Resultado (%)
Estados Unidos (feb)	6.00	-0.94	2.00	07/04/2023	4.30	-	-
Zona Euro (mar)	6.90	-3.18	<2	07/04/2023	5.60	feb-23	5,9
Japón (feb)	3.30	-3.29	2.00	07/04/2023	2.30	-	-
Reino Unido (feb)	10.40	-5.57	2.00	07/04/2023	6.50	mar-23	3.90
Canadá (feb)	5.20	-0.67	1,00 - 3,00	07/04/2023	3.65	-	-
Brasil (feb)	5.60	7.72	2,25 - 5,25	07/04/2023	5.30	abr-23	5.98
México (mar) ↓	6.85	4.12	3.00	07/04/2023	5.90	mar-23	5.26
Colombia (mar) ↑	13.34	-0.30	2,00 - 4,00	07/04/2023	11.10	mar-23	9
Chile (mar) ↓	11.09	0.14	2,00 - 4,00	07/04/2023	8.00	mar-23	5.20
Argentina (feb)	102.50	-12.10	12,00- 17,00	07/04/2023	100.00	mar-23	110
Perú (mar)	8.40	-0.60	1,00 - 3,00	07/04/2023	6.10	feb-23	4.00
Australia (dic)	7.80	-3.90	2,00 - 3,00	07/04/2023	5.50	mar-23	4.99
Nueva Zelanda (dic)	7.20	-1.82	1,00 - 3,00	07/04/2023	5.20	feb-23	5.11
Malasia (feb)	3.70	-0.92	-	07/04/2023	3.00	-	-
Sudáfrica (feb)	7.00	0.70	3,00 - 6,00	07/04/2023	5.70	mar-23	6.3
Turquía (mar)	50.51	-27.91	3,00 - 7,00	07/04/2023	46.35	mar-23	40.0
India (feb)	6.44	0.06	2,00 - 6,00	07/04/2023	-	-	-
Rusia (feb)	10.99	-3.14	4.00	07/04/2023	5.80	-	-
China (feb)	1.00	3.32	3.00	07/04/2023	2.30	-	-
Irlanda (feb)	8.50	-4.61	<2	07/04/2023	5.30	-	-
Portugal (mar)	7.42	-3.65	<2	07/04/2023	-	-	-
Grecia (mar) ↓	4.57	-1.03	<2	07/04/2023	-	-	-
Suiza (mar)	2.90	-3.06	<2	07/04/2023	-	-	-
Indonesia (mar)	4.97	0.74	2,50 - 4,50	07/04/2023	4.00	-	-
Noruega (feb)	6.30	-3.10	2.00	07/04/2023	4.50	-	-

Fuente: Bloomberg y páginas web de bancos centrales.

1) Varias autoridades monetarias no hacen encuestas sobre expectativas de inflación.

### d. Principales tasas de los mercados monetarios internacionales

	Plazo	Tasa actual (%) (a) 07 de abril	Semana anterior (%) (b) 31 de marzo	4 sem atrás (%)	30 de diciembre de 2022 (%)	Un año atrás (%)	Variación p.b. última semana (a-b)
FEDERAL FUND	1 Día	4.83	4.83	4.57	4.33	0.33	0.0
SOFR	1Día	4.81	4.87	4.55	4.30	0.30	-6.0
SOFR	1 Mes	4.83	4.80	4.73	4.36	0.40	3.1
SOFR	3 Meses	4.90	4.91	4.96	4.59	0.77	-0.4
ESTR	1 Día	2.90	2.88	2.40	1.89	-0.58	1.8
ESTR	1 Mes	2.64	2.55	2.38	1.55	-0.58	9.6
ESTR	3 Meses	2.31	2.24	1.98	1.18	-0.58	7.0

Fuente: Bloomberg.

**Federal fund rate:** Tasa interbancaria overnight a la cual los bancos miembros de sistema de la Reserva Federal de los Estados Unidos se prestan el exceso de reservas sin exigir garantía como contrapartida. **SOFR:** Tasa de interés que mide el costo del dinero en dólares americanos, calculada con base en operaciones de crédito garantizadas. **ESTR:** Tasa de interés de referencia que refleja los costes nocturnos de préstamos de los bancos dentro de la eurozona. El Banco Central Europeo (BCE) calcula y publica este tipo de interés.

### e. Indicadores de percepción de riesgo

#### Spread de deuda soberana\*

EMBI (Emerging Market Bond Index) <sup>1/</sup>	Spread actual (pb) (a) 07 de abril	Semana anterior (pb) (b) 31 de marzo	4 sem atrás (pb) 07 de marzo	30 de diciembre de 2022 (pb)	Un año atrás (pb)	Variación última semana (a-b)	Variación porcentual última semana (a/b)-1
Plus soberanos	414.2	413.9	383.5	375.4	367.2	0	0.1%
Colombia	397.0	382.0	388.0	369.0	322.0	15	3.9%
Argentina	2451.0	2302.0	2045.0	2196.0	1702.0	149	6.5%
Brasil	258.0	254.0	246.0	258.0	276.0	4	1.6%
México	400.0	393.0	371.0	386.0	348.0	7	1.8%
Perú	207.0	209.0	190.0	194.0	180.0	-2	-1.0%
Venezuela	34854.0	34229.0	35312.0	44840.0	36869.0	625	1.8%
Turquía	488.0	464.0	429.0	427.0	533.0	24	5.2%
Sudáfrica	408.0	388.0	340.0	355.0	324.0	20	5.2%

Fuente: Bloomberg

EMBI plus: Emerging Markets Bond Index – Embi + - es un índice creado por JP Morgan que mide los retornos totales de los instrumentos de deuda externa de los países emergentes, incluyendo bonos Bradys en dólares y en otras monedas, préstamos, Eurobonos e instrumentos de deuda local denominados en dólares. Este indicador está concentrado en instrumentos de las tres principales economías de Latinoamérica (Brasil, México y Argentina) con una ponderación de 68%, dejando el resto para los otros países Latinoamericanos. Para el desarrollo de este informe, se considera el spread de dicho portafolio EMBI, sobre la curva cero cupón de los treasuries. EMBI plus país: Emerging Markets Bond Index (Embi +) calculado bajo los mismos criterios del EMBI PLUS considerando únicamente los títulos del respectivo país. Para el desarrollo de este informe, se considera el spread de dicho portafolio EMBI, sobre la curva cero cupón de los treasuries.

\*A partir del 01/10/2018 los tickers de Bloomberg de Colombia, México, Brasil, Argentina y Perú corresponden a ELI GCOL index, ELI GCMX index y ELI GBRL index, ELI GARL index y ELI GPER index, respectivamente.

### EMBI plus, EMBI Colombia, CDS, coeficientes de aversión al riesgo \*

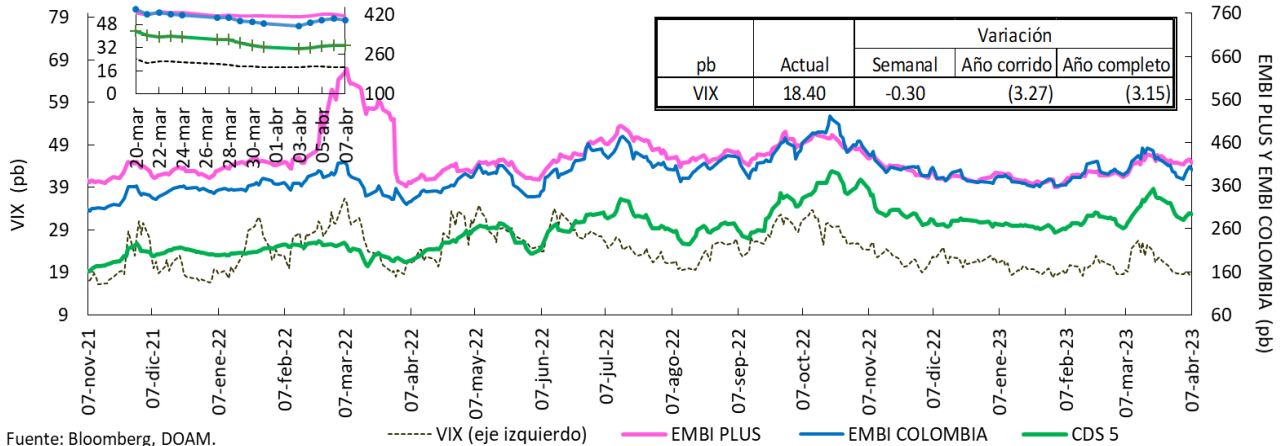

Fuente: Bloomberg, DOAM.

VIX: Índice de volatilidad del "Chicago Board Options Exchange SPX", que refleja la volatilidad implícita en las opciones sobre las acciones que componen el S&P 500. Se utiliza como un indicador que mide la aversión al riesgo de los inversionistas, la variación se presenta en términos absolutos. \*El ticker del EMBI Colombia corresponde a ELI GCOL Index.

### Credit Default Swap America Latina – 5 años

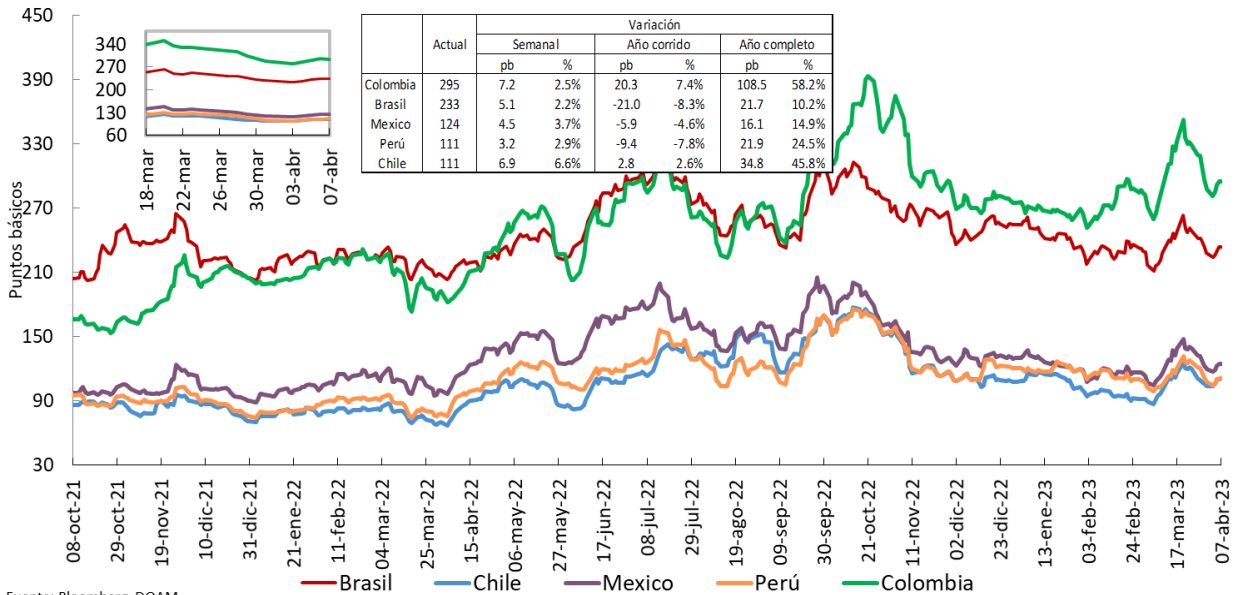

Fuente: Bloomberg, DOAM.

\*El ticker del EMBI de Colombia en Bloomberg corresponde a ELI GCOL index.

Un Credit Default Swap (CDS) es un instrumento financiero por medio del cual se negocia el riesgo crediticio de un bono. El tenedor paga una prima (puntos básicos sobre el valor nominal del bono) a la entidad que ofrece el CDS a cambio de que esta responda por un valor nominal en caso que el emisor haga default. La valoración de un CDS se hace en puntos básicos sobre el valor nominal del bono y tiene una relación directa con el nivel de aversión al riesgo de los inversionistas. Es decir, entre mas alta sea la probabilidad de default, mayor será el valor del CDS y viceversa.

### Credit Default Swap otros países – 5 años

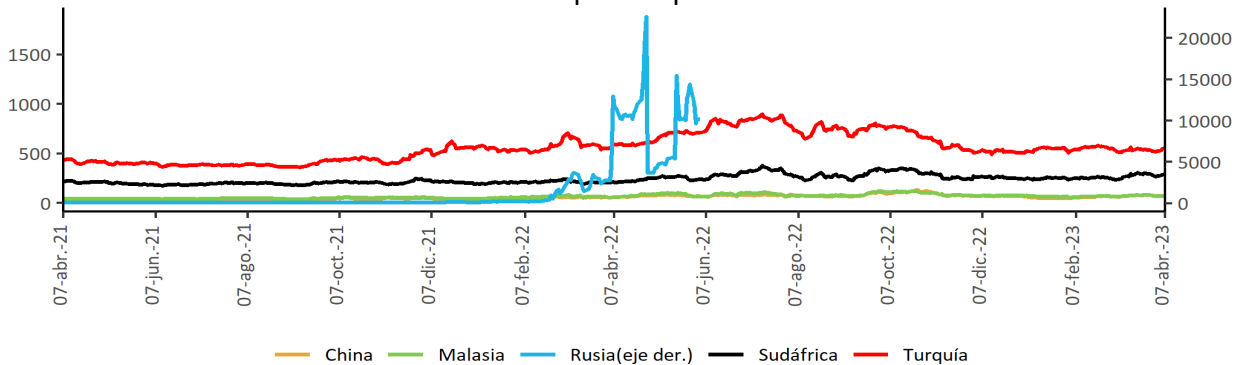

Fuente: Bloomberg, DOAM.

## f. Mercado de renta fija

### Bonos del tesoro americano

BONOS DEL TESORO AMERICANO <sup>1/</sup>	Tasa actual (%) (a) 07 de abril	Semana anterior (%) (b) 31 de marzo	4 sem atrás (%)	30 de diciembre de 2022 (%)	Un año atrás (%)	Variación p.b. última semana (a-b)
0.25	4.75	4.69	4.91	4.34	0.67	5.90
0.50	4.92	4.88	5.21	4.76	1.13	3.70
2.00	3.98	4.03	5.01	4.43	2.46	-4.5
5.00	3.50	3.58	4.31	4.01	2.71	-7.8
10.00	3.40	3.47	3.97	3.88	2.66	-7.5
30.00	3.61	3.65	3.87	3.97	2.68	-3.8

Fuente: Bloomberg.

1/ Bonos genéricos de Bloomberg.

### Bonos del tesoro americano

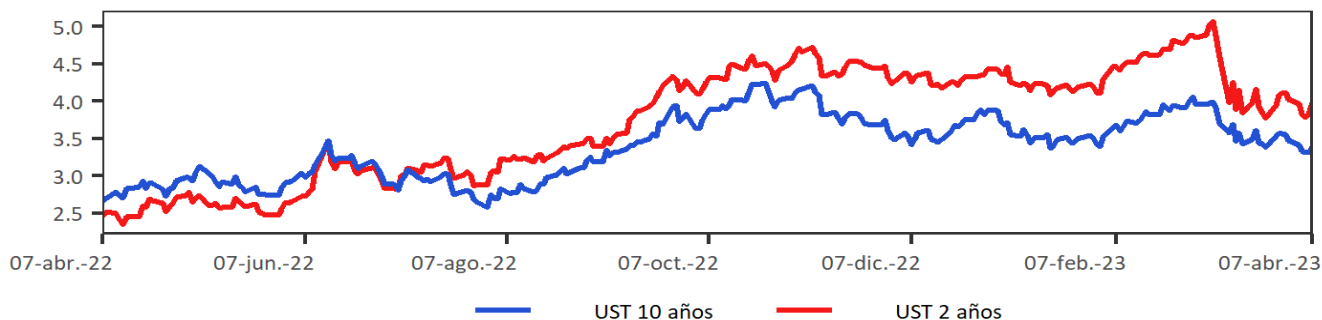

Fuente: Bloomberg, DOAM.

## g. Mercado de renta variable

País	Índices accionarios	Nivel actual 07 de abril	Variación			
			Semanal 31 de marzo	4 sem atrás 07 de marzo	30 de diciembre de 2022	Un año atrás
EE UU	DOW JONES	33485.3	0.6%	1.9%	1.0%	-3.2%
EE UU	S&P500	4105.0	-0.1%	3.0%	6.9%	-8.8%
EE UU	NASDAQ	12088.0	-1.1%	4.8%	15.5%	-13.0%
Zona Euro	Euro Stoxx 50	4309.5	-0.1%	0.7%	13.6%	13.3%
Alemania	DAX	15597.9	-0.2%	0.2%	12.0%	10.8%
Argentina	MERVAL	252848.7	2.9%	2.6%	25.1%	176.2%
México	MEXBOL	53498.4	-0.8%	0.8%	10.4%	-3.2%
Brasil (Sao Paulo)	IBOV	100821.7	-1.0%	-3.3%	-8.1%	-15.2%
Chile	IPSA	5274.2	-0.9%	-2.8%	0.2%	6.2%
Venezuela	IBVC	29088.2	0.2%	1.0%	38.9%	441.8%
Perú	IGBVL	21915.8	0.1%	-0.2%	2.7%	-11.1%
Colombia	MSCI COLCAP	1193.6	3.1%	-3.5%	-7.2%	-26.7%
Japón	NKY	27518.3	-1.9%	-2.8%	5.5%	2.3%
China	SHANGAI SE	3327.6	1.7%	1.3%	7.7%	2.8%

Fuente: Bloomberg.

### Índice de renta variable global (MXWO Index)

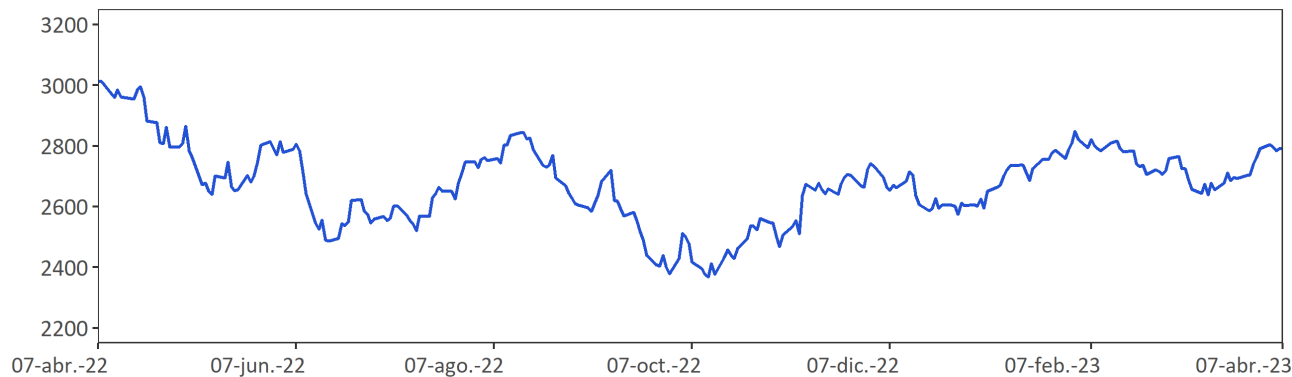

Fuente: Bloomberg.

MXWO index: Índice de capitalización que mide el rendimiento de las acciones de compañías de países desarrollados. Este índice se deriva del MSCI de Morgan Stanley, el cual se conoce como el MSCI WORLD. La base del índice MXWO es el 31 de diciembre de 1969.

## Índice de renta variable de América Latina (MXLA Index)

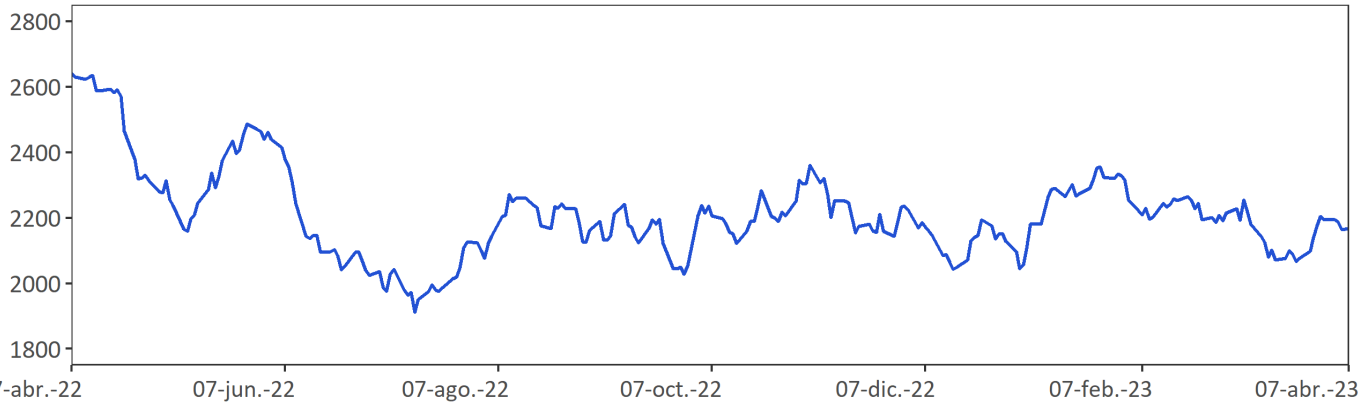

Fuente: Bloomberg.

MXLA index: Índice de capitalización que mide el rendimiento de las acciones de compañías de países de América Latina. Este índice se deriva del MSCI de Morgan Stanley, el cual se conoce como el MSCI EM Latin América. La base del índice MXLA es el 31 de diciembre de 1987.

### h. Mercado cambiario

#### Depreciación de las principales monedas frente al Dólar Americano

TASAS DE CAMBIO Frente al dólar	Tasa Indirecta 07 de abril	Tasa Directa 07 de abril	Depreciación de las diferentes monedas frente al Dólar					
			Semanal 31 de marzo	4 semanas atrás	30 de diciembre de 2022	Un año atrás	Dos años atrás	Tres años atrás
Euro	1.0905	0.92	-0.60%	-3.3%	-1.8%	-0.2%	8.8%	-0.1%
Libra	1.2419	0.81	-0.66%	-4.7%	-2.7%	5.3%	10.6%	-0.7%
AUD	0.6672	1.50	0.20%	-1.3%	2.1%	12.1%	14.1%	-7.5%
NZD	0.6248	1.60	0.15%	-2.2%	1.6%	10.3%	12.2%	-4.3%
CAD	0.7401	1.35	-0.04%	-1.8%	-0.3%	7.3%	7.2%	-3.4%
Yen	0.0076	132.16	-0.53%	-3.6%	0.8%	6.6%	20.3%	21.5%
NOK	0.0952	10.5	0.28%	-1.8%	7.1%	19.3%	24.0%	2.1%

Fuente: Bloomberg.

#### Depreciación de monedas de países emergentes frente al Dólar Americano (tasas de cierre)

TASA DE CAMBIO Países Emergentes	Tasa actual 07 de abril	Depreciación de las diferentes monedas frente al Dólar					
		Semanal 31 de marzo	4 sem atrás 07 de marzo	30 de diciembre de 2022	Un año atrás	Dos años atrás	Tres años atrás
Colombia	4570.06	-1.63%	-3.7%	-5.0%	21.2%	25.5%	16.9%
Argentina	211.23	1.07%	5.8%	19.2%	88.6%	128.8%	224.6%
Brasil	5.06	-0.14%	-2.6%	-4.3%	6.4%	-10.0%	-3.2%
Venezuela*/**	24.43	-0.07%	0.47%	44.5%	456.3%	NA	NA
Perú	3.77	0.16%	-0.7%	-1.0%	1.7%	4.5%	12.0%
México	18.14	0.51%	0.2%	-7.0%	-9.9%	-10.2%	-25.4%
Chile	818.55	2.98%	1.9%	-3.8%	1.6%	14.8%	-4.2%
Turquía	19.25	0.38%	1.7%	2.9%	30.6%	135.9%	184.6%
India	81.90	-0.34%	0.0%	-1.0%	7.8%	9.8%	8.3%
Sudáfrica	18.19	2.24%	-1.7%	6.8%	23.4%	24.8%	-0.7%
Malasia	4.40	-0.31%	-1.6%	-0.1%	4.3%	6.5%	1.3%

Fuente: Bloomberg, SET FX – Tasa promedio

\* Venezuela: Con el cambio de denominación de Bolívar a Bolívar Soberano, cambio la metodología para el cálculo de la Tasa de Cambio, por tal motivo no es posible realizar el cálculo de la depreciación dos y tres años atrás. \*\* Venezuela: Con el cambio de Bolívar Soberano a Bolívar Digital, los valores de la moneda anteriores al 1 de octubre de 2021 se dividieron sobre un millón.

#### Depreciación del Peso frente a otras monedas

TASAS DE CAMBIO Peso frente a otras monedas	Tasa actual 07 de abril	Depreciación del Peso frente a las diferentes monedas					
		Semanal 31 de marzo	4 sem atrás 07 de marzo	30 de diciembre de 2022	Un año atrás	Dos años atrás	Tres años atrás
COP/Euro	4983.65	-1.04%	-0.5%	-3.3%	21.4%	15.3%	17.0%
COP/Libra	5675.33	-0.98%	1.1%	-2.4%	15.1%	13.4%	17.7%
COP/Yen	34.58	-1.11%	-0.1%	-5.8%	13.6%	4.3%	-3.8%
COP/Sol Peruano	1212.57	-1.79%	-3.0%	-4.1%	19.1%	20.1%	4.4%
COP/Peso Chileno	5.58	-4.48%	-5.5%	-1.3%	19.3%	9.3%	22.0%
COP/Real Brasileiro	903.75	-1.49%	-1.1%	-0.7%	13.9%	39.4%	20.7%
COP/Peso Mexicano	251.96	-2.13%	-3.9%	2.1%	34.5%	39.8%	56.7%

Fuente: Bloomberg, cálculos Banrep

## Índice DXY

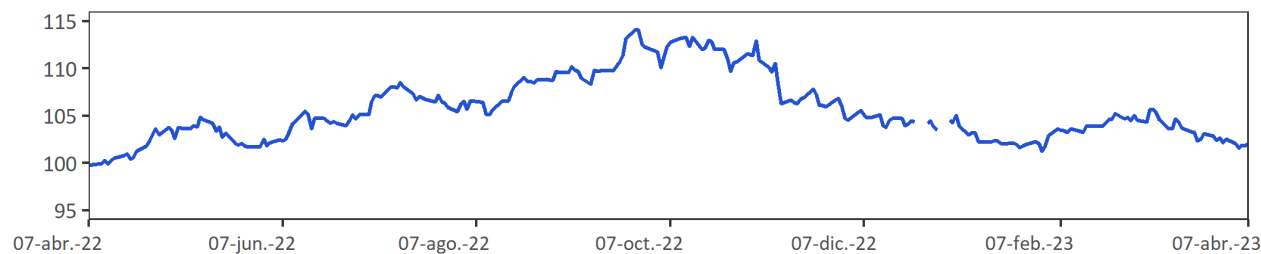

Fuente: Bloomberg

DXY index: Es un promedio ponderado del valor del dólar contra las monedas de un grupo de países que son los principales socios comerciales de Estados Unidos, entre los cuales se encuentran las siguientes monedas: El euro, el yen japonés, la libra esterlina, el dólar canadiense, la corona sueca y el franco suizo.

## Índice de monedas de América Latina (1/LACI Index)

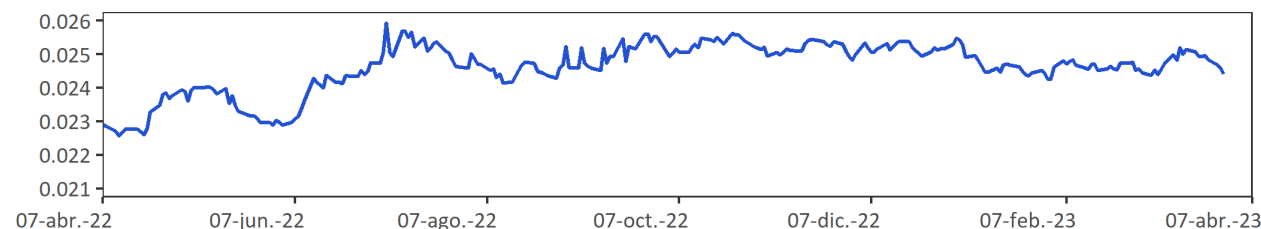

Fuente: Bloomberg

LACI index: índice creado por JP Morgan que mide el comportamiento de las monedas de países de América Latina. El índice corresponde a un promedio ponderado por liquidez y operación de la tasa spot de las 6 monedas de los países más importantes de esta región (ARS, BRL, CLP, COP, MXN, PEN). El índice LACI empieza desde el 18 de noviembre de 1992 con un valor de 1706.52.

Nota: El índice LACI fue retirado desde el 30 de marzo del 2023.

### i. Precios de las materias primas

Materias Primas	Producto	Nivel actual Dólares 07 de abril	Variación				
			Semanal 31 de marzo	Frente a 31 de marzo	4 semanas atrás	30 de diciembre de 2022	Un año atrás
Índice General	CRB INDEX	272.0	1.6%	1.6%	0.9%	-2.1%	-7.7%
Exportaciones	Café	1.8	7.7%	7.7%	-0.5%	9.7%	-18.8%
Exportaciones	Azúcar	23.6	6.1%	6.1%	12.3%	17.8%	19.0%
Exportaciones	Petróleo WTI	80.7	6.6%	6.6%	4.0%	0.5%	-16.0%
Exportaciones	Carbón	135.1	-4.2%	-4.2%	8.5%	-29.1%	-51.9%
Exportaciones	Oro	2007.9	2.0%	2.0%	10.7%	10.1%	3.9%
Exportaciones	Níquel	22500.0	-2.6%	-2.6%	-6.1%	-26.0%	-32.8%
Exportaciones	Aceite de Palma	3794.0	0.9%	0.9%	-9.8%	-9.1%	-34.9%
Importaciones	Trigo	675.5	-2.4%	-2.4%	-1.4%	-14.7%	-33.8%
Importaciones	Maíz	643.5	-2.6%	-2.6%	0.2%	-5.2%	-15.1%
Importaciones	Cacao	2800.1	0.6%	0.6%	6.1%	11.3%	13.3%
Importaciones	Algodón	0.8	0.5%	0.5%	0.8%	-2.2%	-37.5%
Importaciones	Soya	1492.5	-0.9%	-0.9%	-2.1%	-1.8%	-9.3%
Importaciones	Acero	1166.0	0.2%	0.2%	11.0%	56.7%	-23.0%
Importaciones	Hierro	928.0	-3.1%	-3.1%	-1.5%	8.3%	-0.2%
Otros	Plata	25.0	3.6%	3.6%	24.4%	4.3%	1.5%
Otros	Cobre	401.6	-1.9%	-1.9%	0.7%	5.4%	-14.6%
Otros	Aluminio	2300.5	-1.5%	-1.5%	-0.5%	-2.5%	-31.2%
Otros	Ganado	175.9	4.3%	4.3%	6.5%	11.2%	26.7%
Otros	Petróleo Brent	85.1	6.7%	6.7%	2.2%	-0.9%	-15.4%

Fuente: Bloomberg

Precio del petróleo: precio del futuro más cercano a vencer de un barril de petróleo crudo (en dólares).

Precio del carbon: precio de contado FOB de una tonelada de carbón en el New York mercantile exchange (en dólares).

Precio del café: precio de una libra de café colombiano cotizado en la bolsa de New York (en dólares).

Precio del algodón: corresponde a un descuento sobre el contrato de futuros más activamente transado en New York.

Precio del oro: precio de contado de una onza de oro (en dólares).

Precio del trigo: precio de contado de un saco de trigo rojo suave de invierno en Chicago (en dólares).

Precio de la plata: precio de contado de una onza de plata (en dólares).

Precio del cobre: precio de contado de una tonelada métrica de cobre según London Metal Exchange (en dólares).

Precio del aluminio: precio de contado de una tonelada métrica de aluminio según London Metal Exchange (en dólares).

Precio del níquel: precio de contado de una tonelada métrica de níquel según London Metal Exchange (en dólares).

Aceite de palma: promedio ponderado del precio diario de una tonelada métrica de aceite de palma, para este promedio, si el mes corriente es enero, el precio en este mes será el precio de contado y el precio de los meses siguientes (febrero, marzo y abril) será el precio de los respectivos contratos. Estos son los precios del mercado de Malasia según el Malaysian Palm Oil Borrad (en dólares).

Precio del maíz: precio de contado de un saco de maíz amarillo en Chicago (en dólares).

Precio del azúcar: precio global de contado de una libra de azúcar (Fuente: International Sugar Organization-en centavos de dólar)

Precio del cacao: precio diario calculado como el promedio de los tres futuros de cocoa más cercanos transado en Londres y New York.

Precio del ganado: precio de contado del ganado vivo en el mercado de Estados Unidos (en dólares).

Precio de la Soya: precio de contado de un Bushel de soya amarilla en Chicago (en dólares).



**Precios materias primas - Agrícolas**  
(Base 100 = 07 abril 2022)

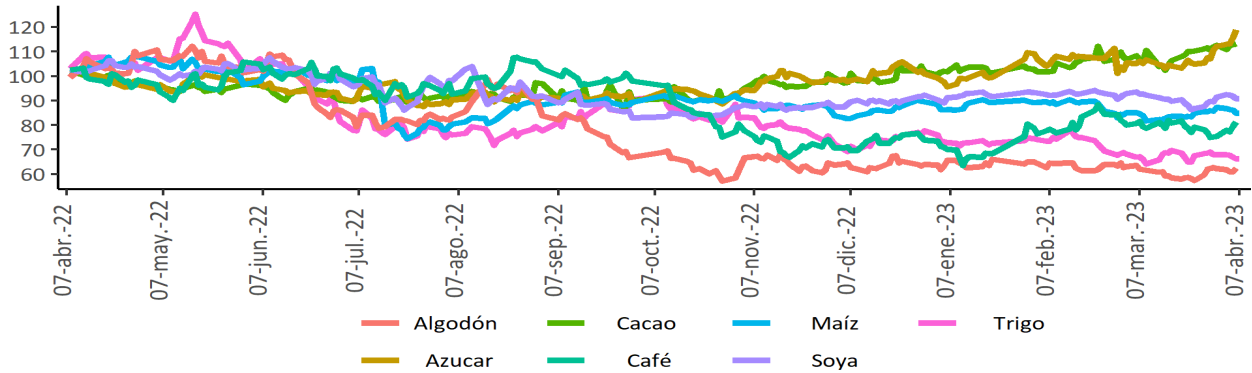

**Precios materias primas - Industriales y metales preciosos**  
(Base 100 = 07 abril 2022)

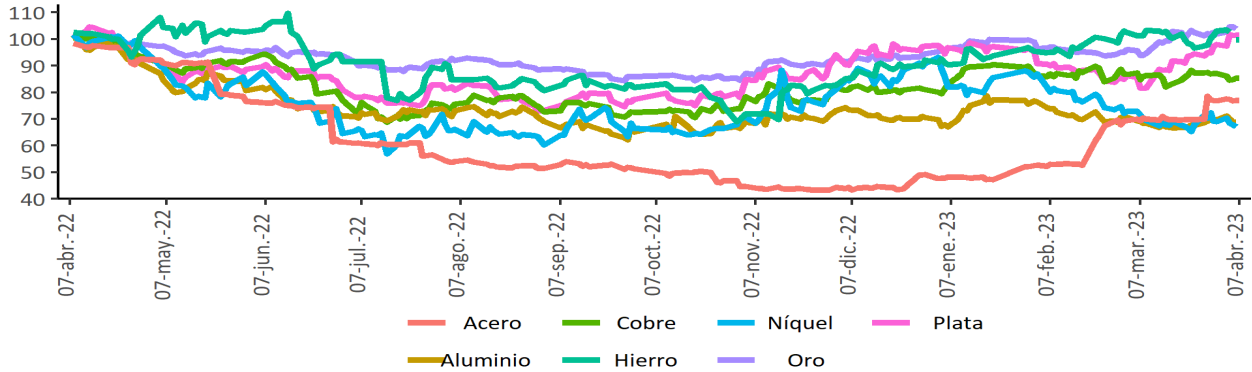

**Precios materias primas - Energéticos**  
(Base 100 = 07 abril 2022)

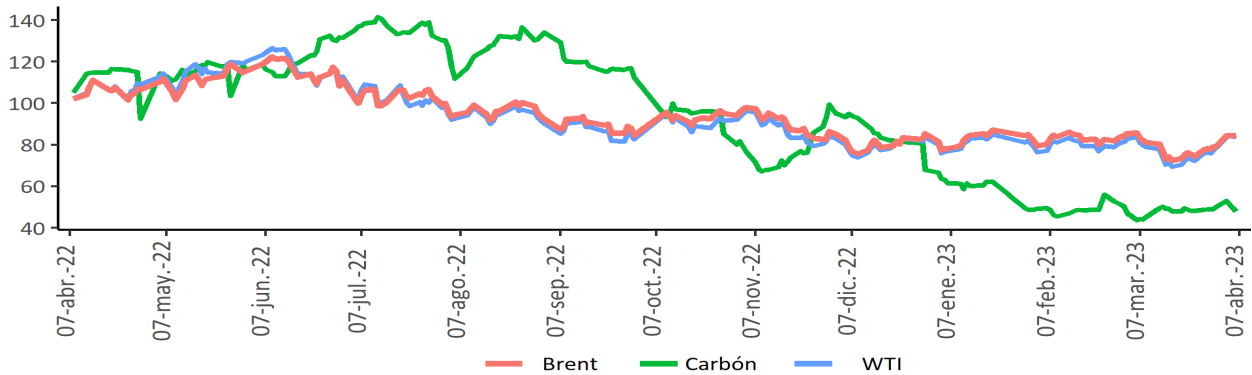

Fuente: Bloomberg

**Índice de materias primas (CRB Index)**

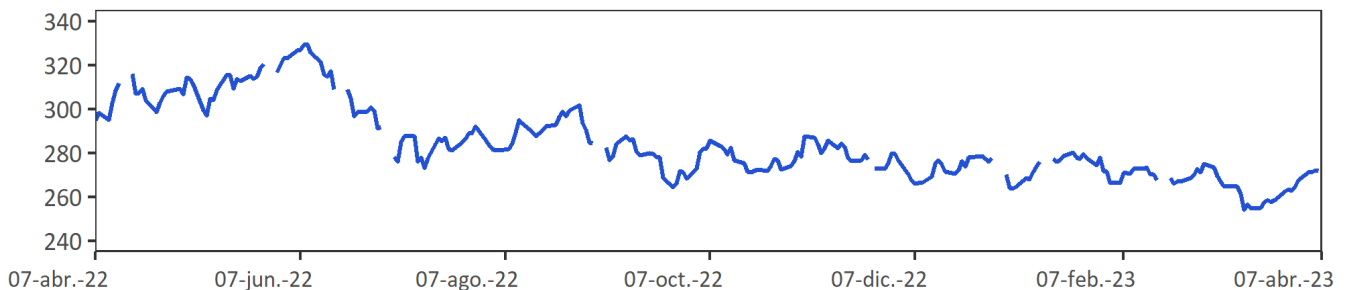

Fuente: Bloomberg.

CRB index: Es un promedio aritmético de precios de futuros de una canasta de materias primas, entre los cuales se encuentra oro, plata, textiles, ganado vivo, café, azúcar, entre otros. La base del índice CRB es el 4 de noviembre de 1956 con un valor de 107.92.

## 12. Mercado cambiario en Colombia

### a. Tasas y volúmenes del mercado de contado

Evolución de la tasa de cambio

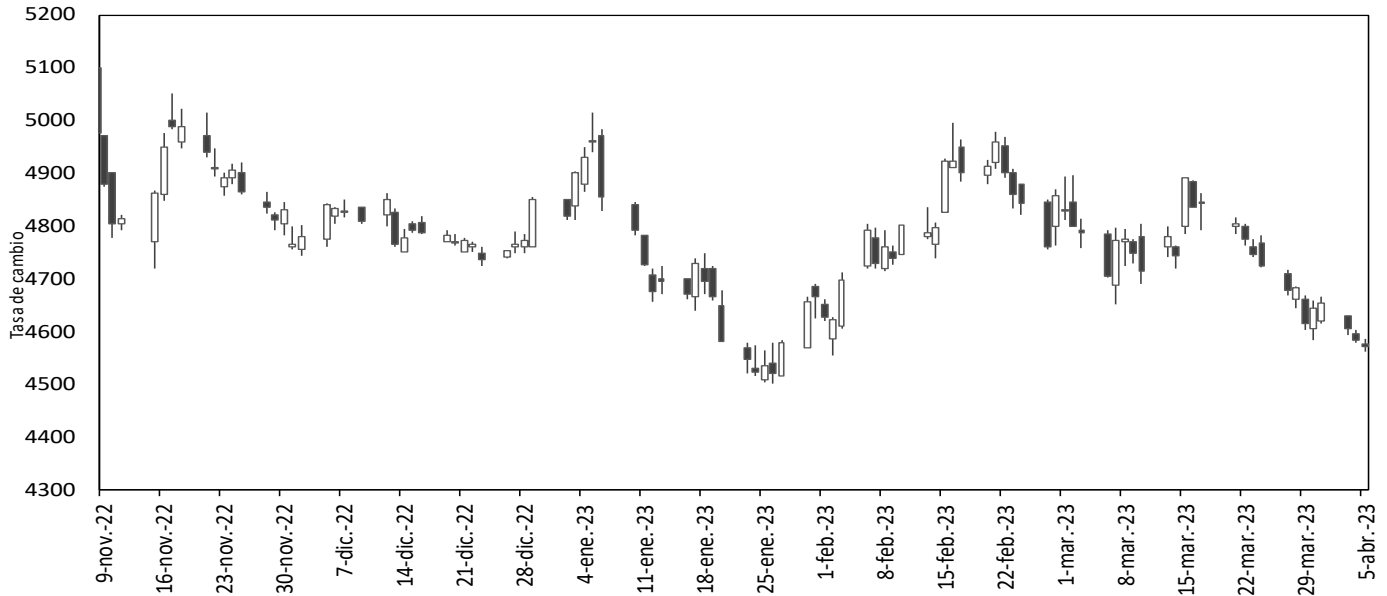

Fuente: SET-ICAP FX. Cálculos: Banrep

El gráfico presenta los precios de apertura, cierre, máximos y mínimos durante el día, reflejándose en la amplitud de la vela y su color. Una vela negra indica apreciación y una blanca indica depreciación de la tasa de cambio en la jornada.

2023	10-mar	17-mar	24-mar	31-mar	05-abr	Variación semanal	Variación 4 semanas
Tasa promedio	4739.09	4823.42	4738.74	4645.95	4570.06	-75.89	-169.03
Depreciación año completo	25.01%	26.38%	24.78%	23.71%	22.67%	-1.63%	-3.57%
Depreciación año corrido	-1.53%	0.22%	-1.54%	-3.47%	-5.05%		

Fuente: Tasa de Cambio promedio SET-FX

Volumen transado promedio de 90 días (cifras en millones de dólares)

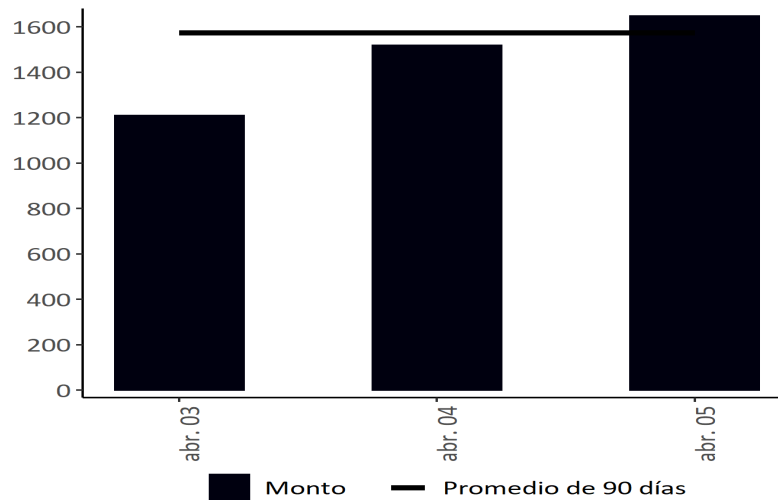

Fuente: Set-FX

Nota: Incluye operaciones entre IMC realizadas en el mercado de contado y aquellas que tienen como origen un derivado. No incluye operaciones FIX ni Next day.

**b. Tasas y volúmenes del mercado a futuro**

Monto Negociado Diario de Futuros Peso-Dólar (Millones de USD)

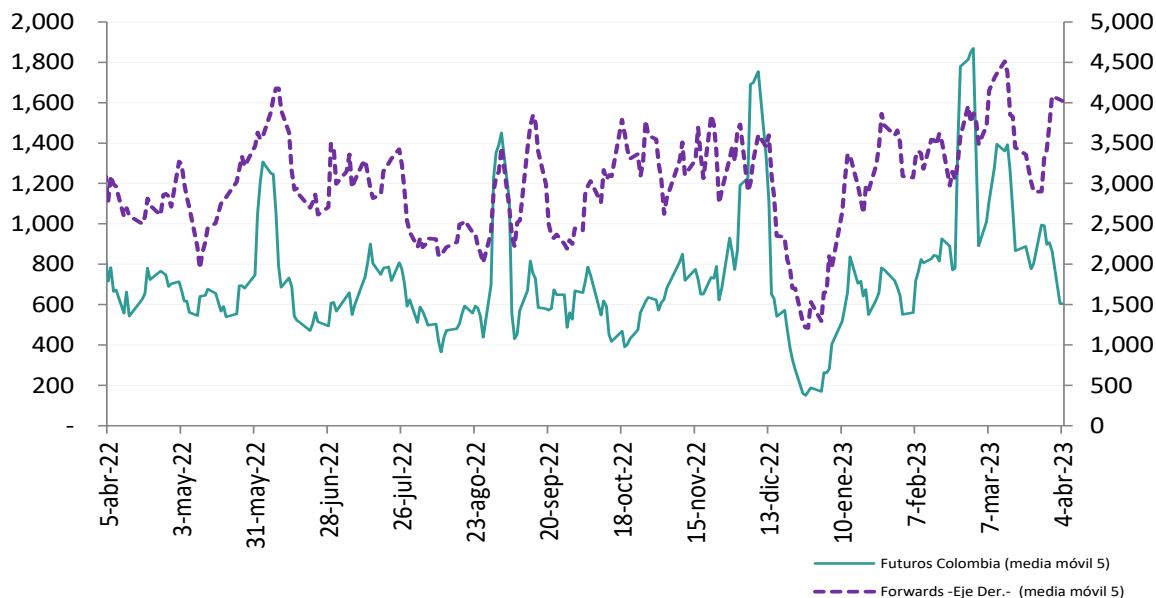

**Fuente:** Sistemas de negociación y registro de divisas (Forwards), CRCC (Futuros). **Cálculos:** DOAM.

Tasa de interés doméstica equivalente\* (promedio móvil 5 días)

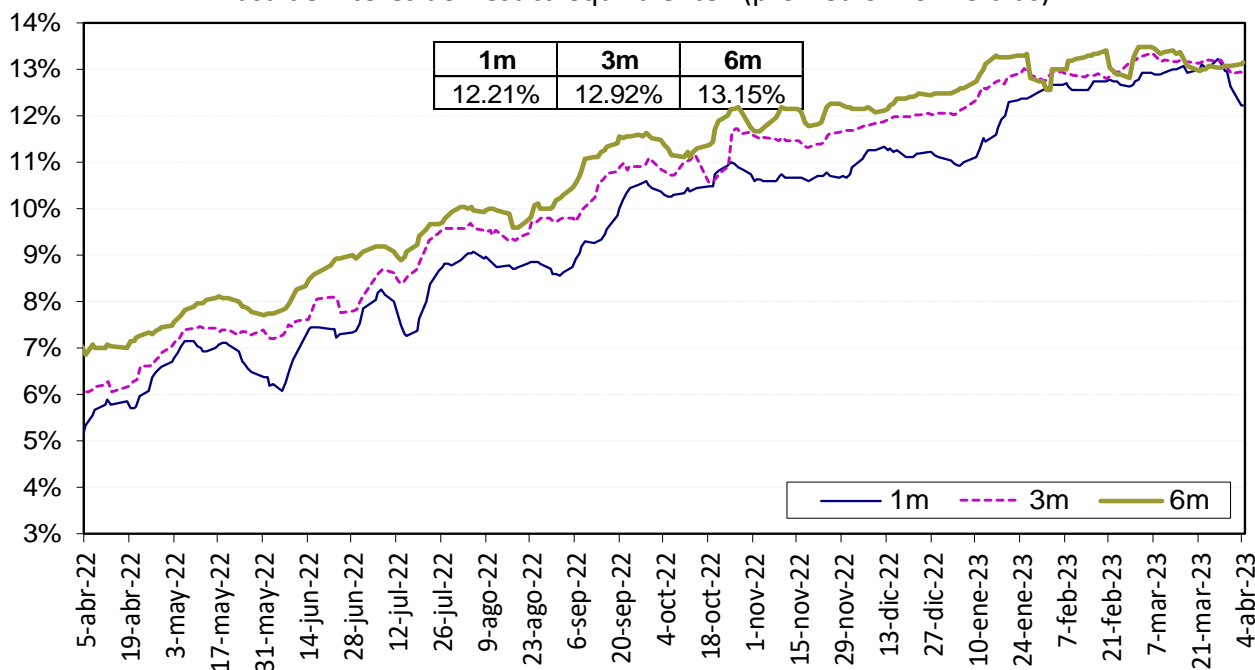

La tasa de interés doméstica equivalente es obtenida de la relación de equilibrio que debe existir entre la misma, la tasa de interés externa y la devaluación implícita en los contratos a futuro de peso dólar para que no existan oportunidades de arbitraje. La fórmula para el cálculo es  $(1+i) = (F/S) (1 + i^*)$ , en donde  $i$  es la tasa de interés doméstica,  $F$  es el promedio ponderado de los precios en los contratos a futuro para el plazo (forwards),  $S$  es el precio del dólar en el mercado de contado, e  $i^*$  es la tasa de interés externa al plazo especificado (SOFR).

Fuente: Bloomberg y Banco de la República, cálculos DOAM.

Devaluación Implícita (Observada - Teórica\*)

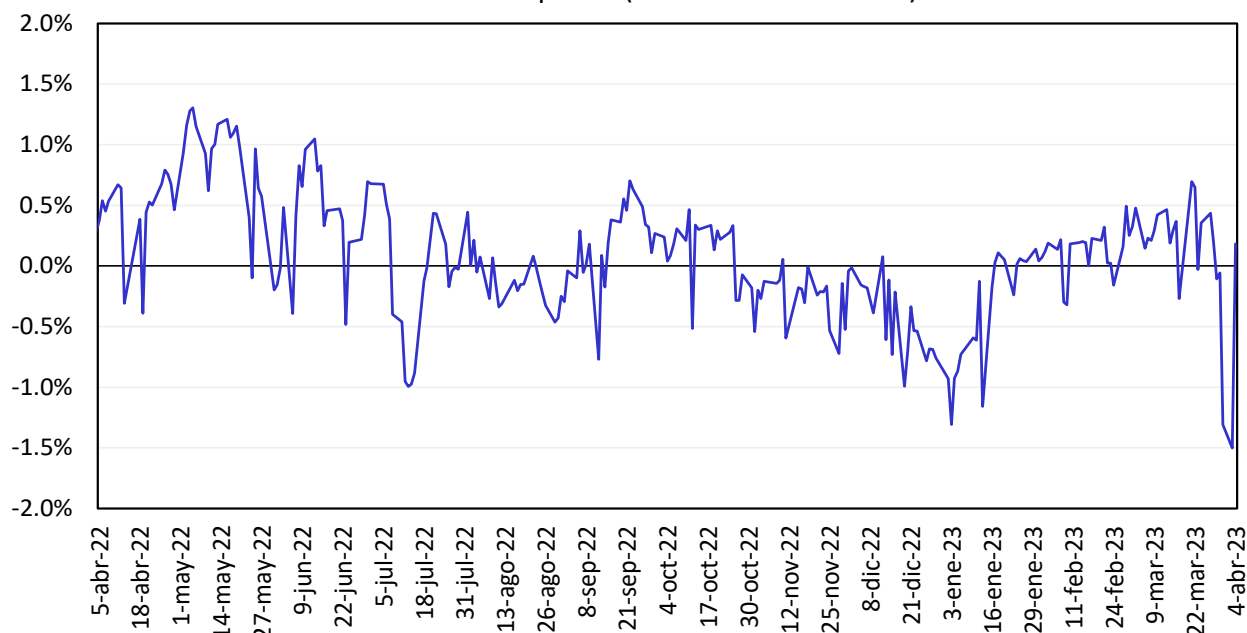

Fuente: Bloomberg y Banco de la República, cálculos DOAM.

### 13. Mercado de deuda pública en Colombia

#### a. Emisiones de deuda pública

TES	Plazo remanente (años)	Fecha de vencimiento	Última subasta		Subasta anterior		Diferencia (pb)
			Tasa (%)	Fecha	Tasa (%)	Fecha	
Corto plazo	0,2	6 jun 23	11,15	30 ago 22	11,23	23 ago 22	-8
Corto plazo	0,4	5 sep 23	13,00	18 oct 22	12,43	11 oct 22	57
Corto plazo	0,7	5 dic 23	12,60	28 feb 23	12,79	21 feb 23	-19
Corto plazo	0,9	5 mar 24	11,07	4 abr 23	11,40	28 mar 23	-33
Pesos	1,3	24 jul 24	6,79	25 mar 15	6,96	11 mar 15	-17
Pesos	2,6	26 nov 25	5,41	14 ago 19	5,30	24 jul 19	11
Pesos	3,4	26 ago 26	6,39	11 oct 17	6,58	9 oct 17	-19
Pesos	4,6	3 nov 27	6,13	9 jun 21	6,54	26 may 21	-40
Pesos	5,1	28 abr 28	5,81	14 ago 19	5,71	24 jul 19	10
Pesos	7,4	18 sep 30	7,25	26 sep 16	7,24	14 sep 16	1
Pesos	8,0	26 mar 31	13,50	12 oct 22	12,61	28 sep 22	89
Pesos	9,2	30 jun 32	7,47	24 oct 18	7,30	10 oct 18	17
Pesos	9,8	9 feb 33	12,32	22 mar 23	12,37	8 mar 23	-5
Pesos	11,5	18 oct 34	6,10	25 nov 20	6,26	11 nov 20	-15
Pesos	13,3	9 jul 36	8,72	24 nov 21	8,07	10 nov 21	65
Pesos	19,1	28 may 42	12,64	22 mar 23	12,40	8 mar 23	24
Pesos	27,6	26 oct 50	12,59	22 mar 23	12,23	8 mar 23	36
UVR	2,1	7 may 25	3,07	15 feb 17	3,03	2 ago 17	4
UVR	3,9	17 mar 27	2,90	1 abr 20	1,88	19 feb 20	102
UVR	6,0	18 abr 29	4,98	15 mar 23	5,06	1 mar 23	-8
UVR	10,0	25 mar 33	3,35	17 jun 20	3,11	3 jun 20	24
UVR	12,0	4 abr 35	3,62	20 feb 19	3,63	6 feb 19	-1
UVR	13,9	25 feb 37	5,39	15 mar 23	5,49	1 mar 23	-10
UVR	26,2	16 jun 49	5,10	15 mar 23	5,21	1 mar 23	-11
Verdes	8,0	26 mar 31	11,55	29 jun 22	7,88	27 oct 21	367

Fuente: Departamento de Operaciones y Análisis de Mercados.

**b. Curva de rendimientos de la deuda pública.**

Curva de rendimientos de TES en pesos

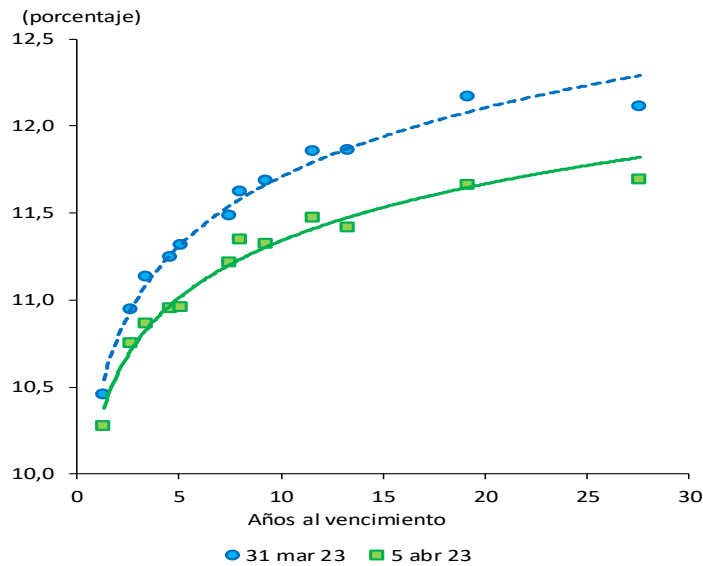

Referencia	Variación semanal (pb)
TES Jul 2024	-18
TES Ago 2026	-27
TES Abr 2028	-36
TES Sep 2030	-27
TES Jun 2032	-36
TES May 2042	-51
TES Oct 2050	-42

Fuente: SEN y Master Trader. Cálculos: Departamento de Operaciones y Análisis de Mercados.

Curvas cero cupón TES UVR

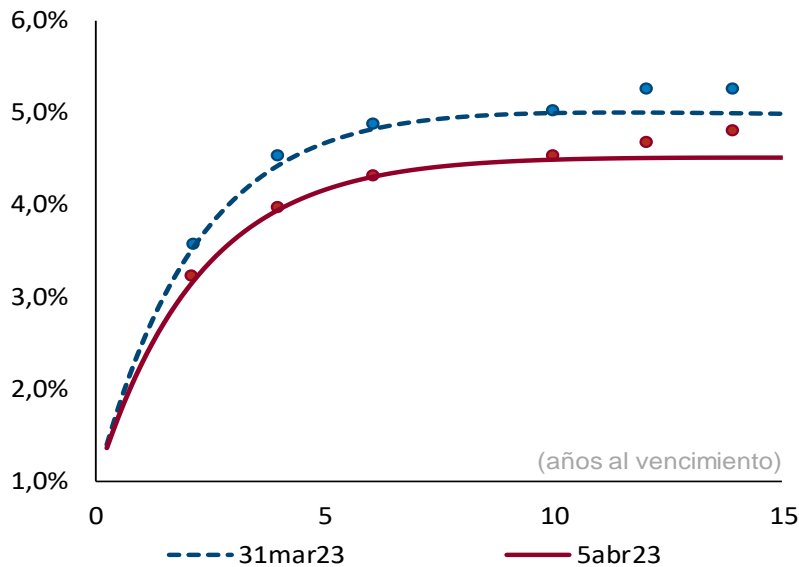

Plazo (años)	2	3	5	10
Cambio (pb)	-35	-44	-51	-51

Fuente: SEN y Master Trader. Cálculos: Departamento de Operaciones y Análisis de Mercados. Las curvas se calculan mediante la metodología de Nelson & Siegel.

### c. Compras netas de deuda pública

Negociación* TES en Pesos (Compras - Ventas)		Corrido del 2023	Desde Anuncio JP Morgan	Movimiento Neto del 30 de marzo al 4 de abril de 2023	Tramo Corto (0-3 años)	Tramo Medio (3-5 años)	Tramo Largo (>5 años)	Movimiento Neto del 30 de marzo al 5 de abril de 2023	Corrido de abril de 2023
Bancos Comerciales		4,367	8,565	579	527	(176)	15	366	76
Compañía de Financiamiento Comercial		-	(12)	-	-	-	-	-	-
Cooperativas		-	-	-	-	-	-	-	-
Corporaciones Financieras		(85)	(927)	204	(104)	58	283	236	208
<b>TOTAL ESTABLECIMIENTOS DE CRÉDITO</b>		<b>4,282</b>	<b>7,626</b>	<b>783</b>	<b>423</b>	<b>(118)</b>	<b>298</b>	<b>602</b>	<b>284</b>
Fondos de Pensiones y Cesantías	Propia	(18)	(155)	-	2	-	-	2	2
	Terceros	6,500	25,412	417	0	(3)	606	603	363
Fondos de Pensiones - Prima Media		-	(70)	-	-	-	-	-	-
Total Fondos de Pensiones y Cesantías		6,482	25,187	417	2	(3)	606	605	365
Sociedades Comisionistas de Bolsa	Propia	(137)	788	173	10	66	92	167	81
	Terceros	263	108	22	9	13	5	27	(2)
	Extranjeros	(0)	0	(0)	0	-	(0)	(0)	(0)
	FIC	-	(172)	-	-	-	-	-	-
Total Sociedades Comisionistas de Bolsa		126	896	195	19	79	97	195	79
Sociedades Fiduciarias	Propia	(5)	(1,353)	1	1	5	8	14	14
	Terceros	2,423	102,014	671	(314)	12	953	651	(102)
	Extranjeros***	405	95,607	766	(160)	8	918	766	(59)
	Extranjeros (TES verdes)***	75	1,215	-	-	-	-	-	-
	FIC	1,040	889	(91)	(122)	(11)	2	(131)	(68)
	Pasivos Pensionales	298	4,906	1	1	-	-	1	-
Total Sociedades Fiduciarias		2,418	100,662	672	(313)	17	961	665	(88)
Compañías de Seguros y Capitalización	Propia	285	3,040	14	-	16	(2)	14	-
	Terceros	-	(14)	-	-	-	-	-	-
	Pasivos Pensionales	-	(14)	-	-	-	-	-	-
Total Compañías de Seguros y Capitalización		285	3,027	14	-	16	(2)	14	-
Sociedades Administradoras de Inversión	Propia	-	(3)	-	-	-	-	-	-
	Terceros	-	(23)	-	-	-	-	-	-
	FIC	-	(23)	-	-	-	-	-	-
Total Sociedades Administradoras de Inversión		-	(26)	-	-	-	-	-	-
<b>TOTAL ENTIDADES FINANCIERAS NO BANCARIAS</b>		<b>9,311</b>	<b>129,745</b>	<b>1,298</b>	<b>(293)</b>	<b>109</b>	<b>1,663</b>	<b>1,479</b>	<b>356</b>
Total Entidades Financieras Especiales**		909	6,326	(2)	(2)	6	(5)	(1)	(10)
Total Entidades Públicas****		(1,929)	35,697	(547)	(569)	-	22	(547)	(380)
Otros*****		140	(10,203)	14	10	4	-	14	-
	Extranjeros	-	0	-	-	-	-	-	-
<b>TOTAL MOVIMIENTO NETO</b>		<b>12,712</b>	<b>169,192</b>	<b>1,546</b>	<b>(431)</b>	<b>-</b>	<b>1,977</b>	<b>1,546</b>	<b>250</b>

Negociación* TES UVR (Compras - Ventas)		Corrido del 2023	Desde Anuncio JP Morgan	Movimiento Neto del 30 de marzo al 4 de abril de 2023	Tramo Corto (0-3 años)	Tramo Medio (3-5 años)	Tramo Largo (>5 años)	Movimiento Neto del 30 de marzo al 5 de abril de 2023	Corrido de abril de 2023
Bancos Comerciales		(6,986)	2,190	32	63	(24)	(32)	8	(119)
Compañía de Financiamiento Comercial		(3)	(1)	-	-	-	-	-	-
Cooperativas		-	-	-	-	-	-	-	-
Corporaciones Financieras		105	(297)	41	3	10	4	17	(18)
<b>TOTAL ESTABLECIMIENTOS DE CRÉDITO</b>		<b>(6,884)</b>	<b>1,892</b>	<b>73</b>	<b>67</b>	<b>(14)</b>	<b>(28)</b>	<b>25</b>	<b>(137)</b>
Fondos de Pensiones y Cesantías	Propia	3	104	-	3	-	-	3	3
	Terceros	(386)	24,440	139	(32)	24	145	138	7
Fondos de Pensiones - Prima Media		-	(21)	-	-	-	-	-	-
Total Fondos de Pensiones y Cesantías		(383)	24,523	139	(28)	24	145	141	11
Sociedades Comisionistas de Bolsa	Propia	(34)	(352)	24	7	0	27	34	0
	Terceros	(32)	(84)	(25)	3	-	(29)	(25)	7
	Extranjeros	(0)	(38)	(34)	-	-	(34)	(34)	-
	FIC	-	(63)	-	-	-	-	-	-
Total Sociedades Comisionistas de Bolsa		(66)	(436)	(2)	10	0	(2)	8	7
Sociedades Fiduciarias	Propia	(40)	(129)	(3)	(3)	(7)	12	3	6
	Terceros	(229)	25,180	(113)	(46)	(11)	(32)	(89)	96
	Extranjeros***	(2,075)	5,073	(93)	(6)	2	(89)	(93)	(1)
	FIC	(382)	154	(88)	(71)	-	-	(71)	27
	Pasivos Pensionales	(351)	3,367	-	-	-	-	-	-
Total Sociedades Fiduciarias		(269)	25,051	(116)	(48)	(18)	(20)	(86)	102
Compañías de Seguros y Capitalización	Propia	696	8,839	17	-	5	15	20	15
	Terceros	-	(3)	-	-	-	-	-	-
	Pasivos Pensionales	-	(2)	-	-	-	-	-	-
Total Compañías de Seguros y Capitalización		696	8,835	17	-	5	15	20	15
Sociedades Administradoras de Inversión	Propia	-	(0)	-	-	-	-	-	-
	Terceros	-	(14)	-	-	-	-	-	-
	FIC	-	(14)	-	-	-	-	-	-
Total Sociedades Administradoras de Inversión		-	(14)	-	-	-	-	-	-
<b>TOTAL ENTIDADES FINANCIERAS NO BANCARIAS</b>		<b>(22)</b>	<b>57,959</b>	<b>38</b>	<b>(67)</b>	<b>12</b>	<b>139</b>	<b>84</b>	<b>135</b>
Total Entidades Financieras Especiales**		(527)	(69)	-	-	2	-	2	2
Total Entidades Públicas****		(782)	3,985	8	-	-	8	8	-
Otros*****		(370)	214	3	-	3	-	3	-
	Extranjeros	-	(0)	-	-	-	-	-	-
<b>TOTAL MOVIMIENTO NETO</b>		<b>(8,586)</b>	<b>63,980</b>	<b>123</b>	<b>(0)</b>	<b>-</b>	<b>123</b>	<b>123</b>	<b>-</b>

Cifras en Miles de Millones de Pesos. Fuente: banrep. Información actualizada al 05 de abril de 2023

\*Corresponde a los flujos nominales por operaciones compra-venta contra pago (420 y 422) y transferencias (423). Además, se incluyen las emisiones, vencimientos y redenciones anticipadas.

\*\*Las entidades financieras especiales son Fogafin, Bancolombia, ICETEX, Fogacoop, las Cajas Promotoras de Vivienda de la Nación, la FDN, entre otras.

\*\*\* Los recursos de extranjeros son mayoritariamente administrados por BNP Paribas, Cititrust, Corbanca Trust y Fiduciaria Bogotá.

\*\*\*\* Dentro de las Entidades Públicas se registran los movimientos del Banco de la República.

\*\*\*\*\* Dentro de Otros se registran los movimientos de la Bolsa de Valores de Colombia, DECEVAL, la Cámara de Riesgo Central de Contraparte y Personas Jurídicas.

### d. Inversionistas extranjeros en el mercado de deuda pública

#### Compras Netas de TES por parte de Inversionistas Extranjeros

		Corrido de 2023	Desde Anuncio JP Morgan	Corrido de abril	Saldo Compras Netas al 05 de abril del 2023	% Saldo Disponible TES Pesos o UVR	% Saldo Total TES
Spot	Pesos	\$ 477	\$ 96,819	\$ (59)	\$ 109,237	35.4%	23.6%
	UVR	\$ (2,075)	\$ 5,034	\$ (1)	\$ 7,776	5.1%	1.7%
Forward*	Pesos	\$ 1,005	\$ 1,240	\$ (880)	\$ 6,203	2.0%	1.3%
	UVR	\$ (520)	\$ (262)	\$ (36)	\$ (125)	-0.1%	0.0%

Cifras en miles de millones de pesos. \* Información disponible hasta el 04 de abril de 2023

#### Saldo del Offshore en TES pesos los mercados spot y forward como porcentaje del saldo disponible

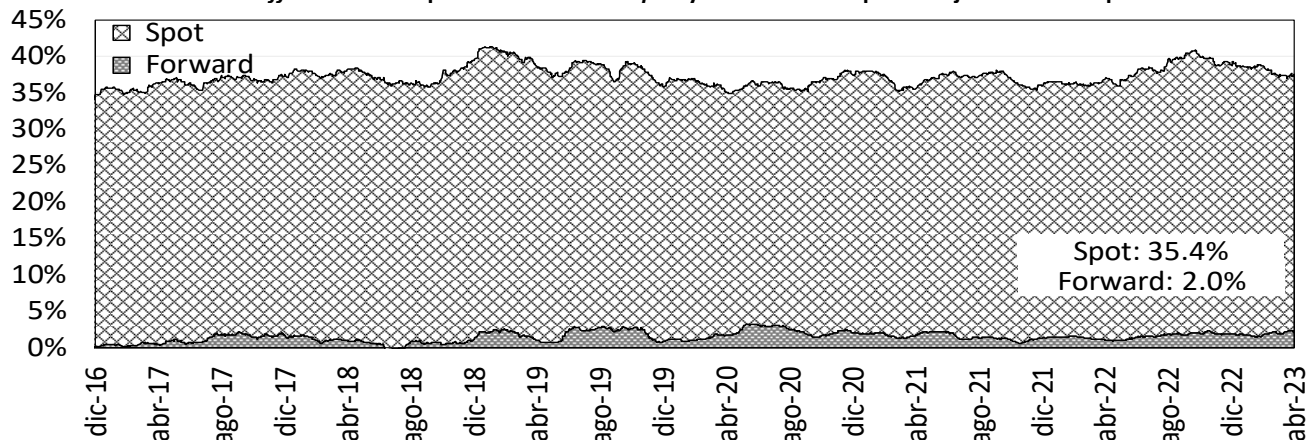

#### Saldo del Offshore en TES Pesos y UVR como porcentaje del saldo total (mercado spot)

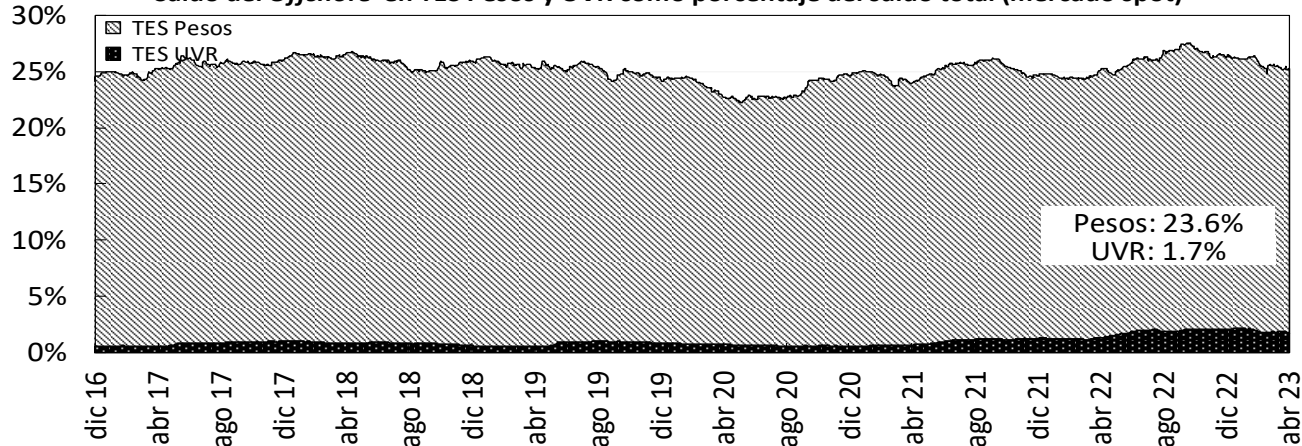

Fuente: Banco de la República

### e. Bonos de deuda pública denominados en dólares

BONOS EN DOLARES	feb-24	may-24	ene-26	abr-27	mar-29	ene-30	abr-31	abr-32	abr-33	feb-34	sep-37	ene-41	feb-42	feb-44	jun-45	may-49	may-51	feb-61
Spread Actual	103	116	250	296	353	364	362	374	426	437	434	443	406	434	424	433	379	356
Spread Semana Anterior	83	98	227	279	337	346	350	361	414	424	420	432	391	425	410	425	368	345
Diferencia Semana Anterior	20	18	23	17	16	18	12	13	12	13	14	11	15	9	14	8	11	11
Precio Actual	98.71	102.79	95.92	91.05	88.51	78.68	76.73	74.82	102.95	98.41	96.20	82.06	64.71	76.02	69.91	69.97	61.64	57.52
Precio Semana Anterior	98.72	102.83	95.92	90.88	88.34	78.57	76.42	74.62	102.65	98.24	96.18	82.00	64.91	75.79	70.19	69.86	61.82	57.79
Diferencia Semana Anterior	-1	-4	0	17	17	11	31	20	30	17	2	6	-20	23	-28	11	-18	-27
Rendimiento Actual	5.5	5.5	6.1	6.4	6.9	7.0	7.0	7.7	7.6	7.7	7.8	8.0	7.7	8.0	7.9	7.9	7.4	7.1
Rendimiento Semana Anterior	5.5	5.5	6.1	6.5	6.9	7.0	7.0	7.7	7.6	7.7	7.8	8.0	7.7	8.0	7.9	8.0	7.4	7.1
Diferencia Semana Anterior	0.30	0.10	0.10	-0.50	-0.30	-0.20	-0.50	-0.20	-0.50	-0.20	0.00	0.00	0.30	-0.20	0.30	-0.20	0.20	0.30

Las diferencias semanales y el Spread en p.b.

Fuente: Minhacienda.

Información Actualizada al miércoles 05 de abril

## 14. Mercado de renta variable en Colombia

	abril 5	Variación			
		1 semana	1 mes	Año Corrido	Año Completo
<b>MSCI COLCAP</b>	1193.57	3.11%	-1.73%	-7.19%	-26.95%
<b>Monto Promedio Diario Semanal</b>	37.63 *	-20.4%	-12.10%	-14.0%	-78.8%

A partir del 28 de mayo de 2021 se toma la información del MSCI COLCAP, antes de esto corresponde al índice COLCAP.

\* Miles de millones de pesos

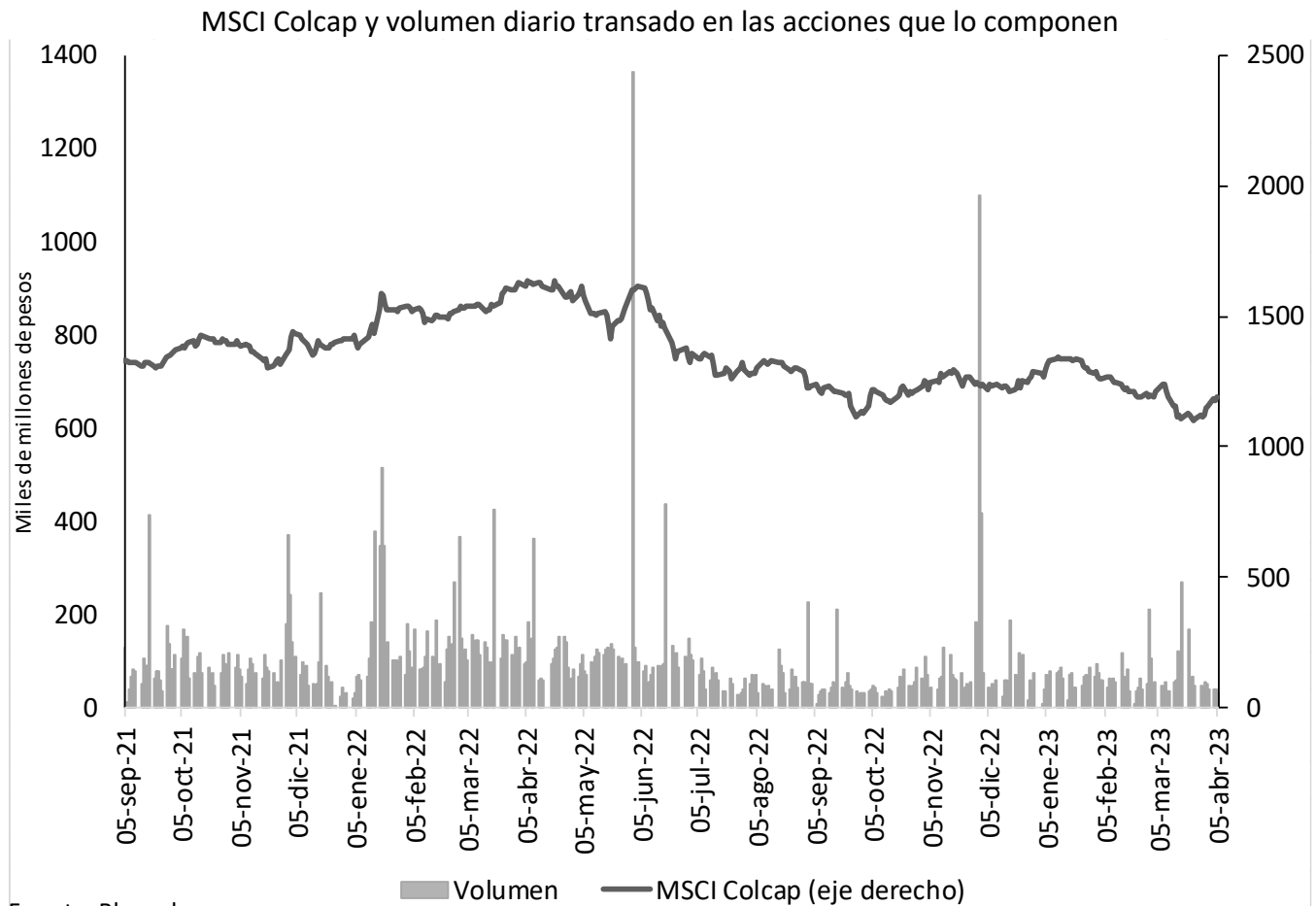

Fuente: Bloomberg.

A partir del 28 de mayo de 2021 se toma la información de MSCI COLCAP, antes de esto corresponde al índice COLCAP.



## 15. Fondos de pensiones

### a. Inversiones de los Fondos de Pensiones Obligatorias

Evolución del portafolio de los fondos de pensiones obligatorias (% del fondo)

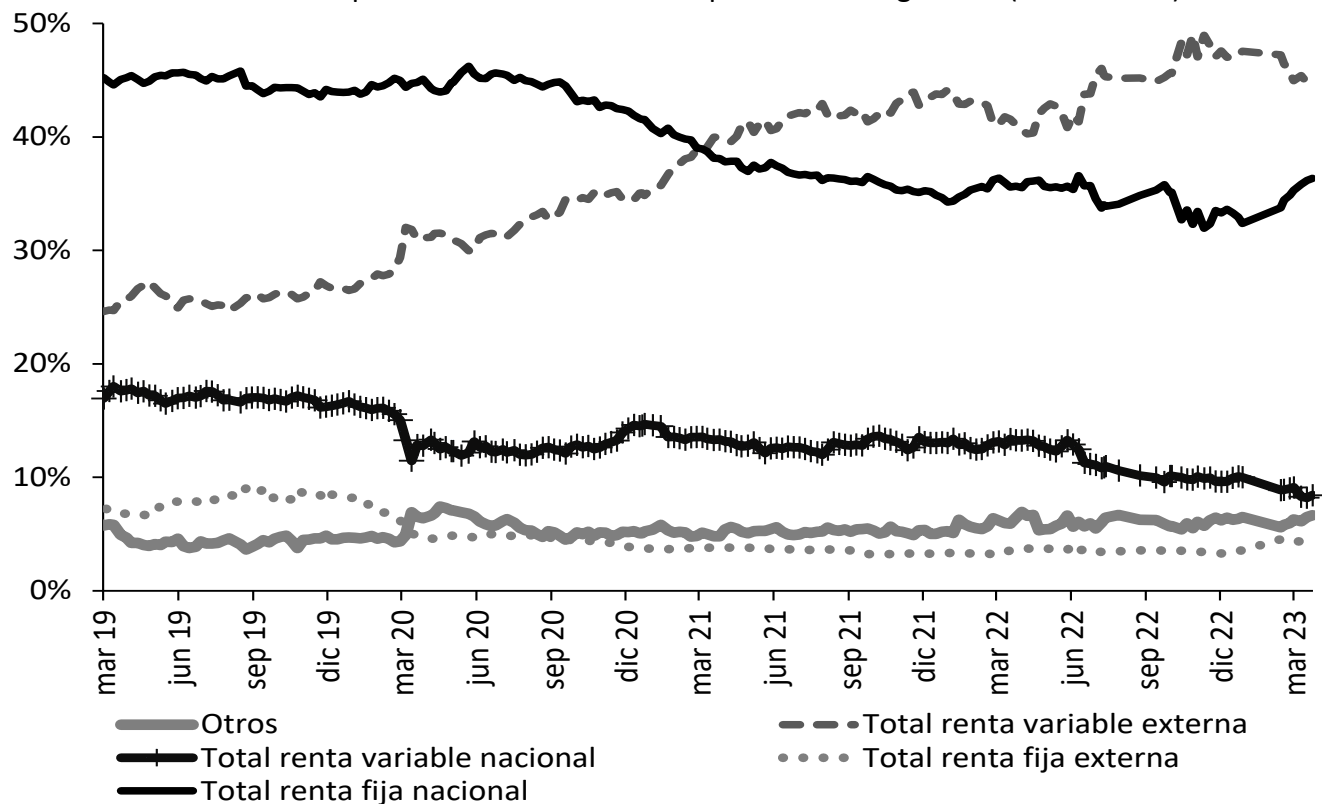

Fuente: Superintendencia Financiera de Colombia. Datos al 31 de marzo de 2023.

Evolución de las inversiones de los fondos de pensiones obligatorias en renta variable local (\$ b)

	8 mar 23			31 mar 23		
	Renta variable local	Total portafolio	% del portafolio	Renta variable local	Total portafolio	% del portafolio
Conservador	1,59	33,66	4,72%	1,52	34,19	4,45%
Mayor riesgo	8,56	65,49	13,06%	8,02	66,78	12,01%
Moderado	21,27	222,43	9,56%	19,76	223,24	8,85%
Retiro programado	1,47	39,27	3,75%	1,38	39,94	3,45%
<b>Total</b>	<b>32,89</b>	<b>360,85</b>	<b>9,11%</b>	<b>30,68</b>	<b>364,15</b>	<b>8,43%</b>

Fuente: Formato 351-Superintendencia Financiera de Colombia. Datos Preliminares sujetos a retransmisión.

# ***ANEXOS***

## Agregados monetarios y crediticios

### Agregados monetarios sectorizados

Miles de millones de pesos y porcentajes

Concepto	Diciembre		Variaciones			
	2021	2022	Mensual		Anual	
			ABS	%	ABS	%
<b>M3 Privado</b>	<b>594,406</b>	<b>665,491</b>	<b>24,945</b>	<b>3.9</b>	<b>71,086</b>	<b>12.0</b>
<b>Efectivo</b>	<b>108,550</b>	<b>116,270</b>	<b>9,521</b>	<b>8.9</b>	<b>7,720</b>	<b>7.1</b>
No financiero 1/	108,550	116,270	9,521	8.9	7,720	7.1
<b>Depósitos</b>	<b>451,217</b>	<b>518,453</b>	<b>15,452</b>	<b>3.1</b>	<b>67,235</b>	<b>14.9</b>
<b>Cuentas Corrientes</b>	<b>67,791</b>	<b>60,798</b>	<b>1,083</b>	<b>1.8</b>	<b>-6,993</b>	<b>-10.3</b>
No financiero 1/	64,485	54,874	1,686	3.2	-9,611	-14.9
Sociedades financieras 2/	2,550	4,744	-168	-3.4	2,194	86.0
No residentes	755	1,180	-435	-26.9	424	56.2
<b>Ahorro</b>	<b>138,901</b>	<b>209,221</b>	<b>9,769</b>	<b>4.9</b>	<b>70,319</b>	<b>50.6</b>
No financiero 1/	110,391	172,627	8,454	5.1	62,237	56.4
Sociedades financieras 2/	28,511	36,551	1,314	3.7	8,040	28.2
No residentes	0	43	1	2.1	43	
<b>CDT</b>	<b>235,790</b>	<b>239,766</b>	<b>3,144</b>	<b>1.3</b>	<b>3,976</b>	<b>1.7</b>
No financiero 1/	213,630	187,551	2,716	1.5	-26,079	-12.2
Sociedades financieras 2/	22,081	52,043	381	0.7	29,962	135.7
No residentes	79	173	48	37.9	94	118.9
<b>Bonos</b>	<b>34,638</b>	<b>30,769</b>	<b>-28</b>	<b>-0.1</b>	<b>-3,870</b>	<b>-11.2</b>
No financiero 1/	27,068	18,926	-360	-1.9	-8,142	-30.1
Sociedades financieras 2/	6,650	10,445	3.1	3.1	3,795	57.1
No residentes	920	1,398	21	1.5	478	51.9
<b>Otros 3/</b>	<b>8,735</b>	<b>8,668</b>	<b>1,455</b>	<b>20.2</b>	<b>-68</b>	<b>-0.8</b>
<b>M3 Público</b>	<b>99,049</b>	<b>102,594</b>	<b>-2,264</b>	<b>-2.2</b>	<b>3,545</b>	<b>3.6</b>
<b>Depósitos</b>	<b>99,049</b>	<b>102,594</b>	<b>-2,264</b>	<b>-2.2</b>	<b>3,545</b>	<b>3.6</b>
<b>Cuentas Corrientes</b>	<b>11,870</b>	<b>12,546</b>	<b>-1,257</b>	<b>-9.1</b>	<b>676</b>	<b>5.7</b>
Gobierno Central	1,985	1,905	-471	-19.8	-80	-4.0
Gobiernos Locales	7,587	7,550	-1,010	-11.8	-38	-0.5
Empresas Públicas no Financieras	1,019	1,745	179	11.4	726	71.2
Sociedades financieras 4/	1,278	1,346	45	3.4	68	5.3
<b>Ahorro</b>	<b>13,727</b>	<b>18,116</b>	<b>670</b>	<b>3.8</b>	<b>4,389</b>	<b>32.0</b>
Gobierno Central	3,727	4,192	509	13.8	465	12.5
Gobiernos Locales	1,678	1,797	-481	-21.1	119	7.1
Empresas Públicas no Financieras	810	1,148	-34	-2.9	338	41.7
Sociedades financieras 4/	7,512	10,979	676	6.6	3,467	46.2
<b>CDT</b>	<b>60,510</b>	<b>56,465</b>	<b>-3,878</b>	<b>-6.4</b>	<b>-4,045</b>	<b>-6.7</b>
Gobierno Central	12,878	10,777	-687	-6.0	-2,101	-16.3
Gobiernos Locales	25,485	27,585	-3,902	-12.4	2,100	8.2
Empresas Públicas no Financieras	13,496	11,453	1,639	16.7	-2,043	-15.1
Sociedades financieras 4/	8,651	6,650	-929	-12.3	-2,001	-23.1
<b>Fiduciarios 5/</b>	<b>7,662</b>	<b>9,557</b>	<b>336</b>	<b>3.6</b>	<b>1,895</b>	<b>24.7</b>
Gobierno Central	7,579	9,523	501	5.5	1,944	25.7
Gobiernos Locales	39	29	-164	-85.1	-10	-26.2
Empresas Públicas no Financieras	0	0	0	57.6	0	
Sociedades financieras 4/	44	5	-1	-15.9	-39	-88.9
<b>Otros 6/</b>	<b>5,280</b>	<b>5,910</b>	<b>1,865</b>	<b>46.1</b>	<b>629</b>	<b>11.9</b>
<b>M3 Total</b>	<b>693,455</b>	<b>768,085</b>	<b>22,681</b>	<b>3.0</b>	<b>74,630</b>	<b>10.8</b>
<b>M1 Total</b>	<b>188,211</b>	<b>189,614</b>	<b>9,347</b>	<b>5.2</b>	<b>1,403</b>	<b>0.7</b>
<b>M2 Total</b>	<b>637,139</b>	<b>713,182</b>	<b>19,053</b>	<b>2.7</b>	<b>76,043</b>	<b>11.9</b>

Fuentes: Banco de la República, cálculos con información de los balances de los establecimientos de crédito, de los formatos 338 y 409 de la Superintendencia Financiera.

Se excluyen los CDT y los bonos en poder del Banco de la República y los CDT emitidos por Findeter en el marco del Decreto 581 y la Resolución 1357 de 2020 del MHCP.

1/ Corresponde a hogares y empresas no financieras.

2/ Corresponde a las sociedades financieras privadas depositarias y no depositarias.

3/ Corresponde a depósitos a la vista y fiduciarios (recaudos realizados).

4/ Corresponde a las sociedades financieras públicas depositarias y no depositarias.

5/ Recaudos realizados.

6/ Incluye depósitos a la vista y bonos.

## Cartera Sectorizada

Miles de millones de pesos y porcentajes

Concepto	Diciembre		Variaciones			
	2021	2022	Mensual		Anual	
			ABS	%	ABS	%
<b>Cartera bruta</b>	<b>556,538</b>	<b>649,825</b>	<b>5,963</b>	<b>0.9</b>	<b>93,287</b>	<b>16.8</b>
<b>Privada</b>	<b>535,975</b>	<b>623,665</b>	<b>3,661</b>	<b>0.6</b>	<b>87,690</b>	<b>16.4</b>
No financiero 1/	530,968	607,986	3,665	0.6	77,018	14.5
Sociedades financieras 2/	2,484	11,478	-107	-0.9	8,994	362.0
No residentes	2,523	4,201	103	2.5	1,678	66.5
<b>Pública</b>	<b>20,563</b>	<b>26,160</b>	<b>2,301</b>	<b>9.6</b>	<b>5,597</b>	<b>27.2</b>
Gobierno Central	338	414	31	8.0	77	22.7
Gobiernos Locales	12,810	15,584	1,614	11.5	2,774	21.7
Empresas Públicas no Financieras	7,414	9,382	661	7.6	1,968	26.5
Sociedades financieras 3/	1	780	-4	-0.5	779	

Incluye Leasing Financiero

1/ Corresponde a hogares y empresas no financieras.

2/ Corresponde a las sociedades financieras privadas depositarias y no depositarias.

3/ Corresponde a las sociedades financieras públicas depositarias y no depositarias.

No incluye la cartera de las Entidades Financieras Especiales (EFEs).

Fuentes: Banco de la República, cálculos con información de los balances de los establecimientos de crédito, de los formatos 338 y 409 de la Superintendencia Financiera.

## Posición de encaje del sistema financiero

Miles de millones de pesos

Período de encaje requerido	25-ene al 07-feb de 2023	08-feb al 21-feb de 2023
Período de encaje disponible	15-feb al 28-feb de 2023	01-mar al 14-mar de 2023
I. Encaje requerido	35,244.0	35,185.9
II. Encaje disponible	37,026.9	36,089.5
III. Posición de encaje	1,782.9	903.6

Datos provisionales sujetos a revisión.

Fuente: Cálculos de la Subgerencia de Política Monetaria e Información Económica del Banco de la República con base en el formato 443 de la Superintendencia Financiera de Colombia

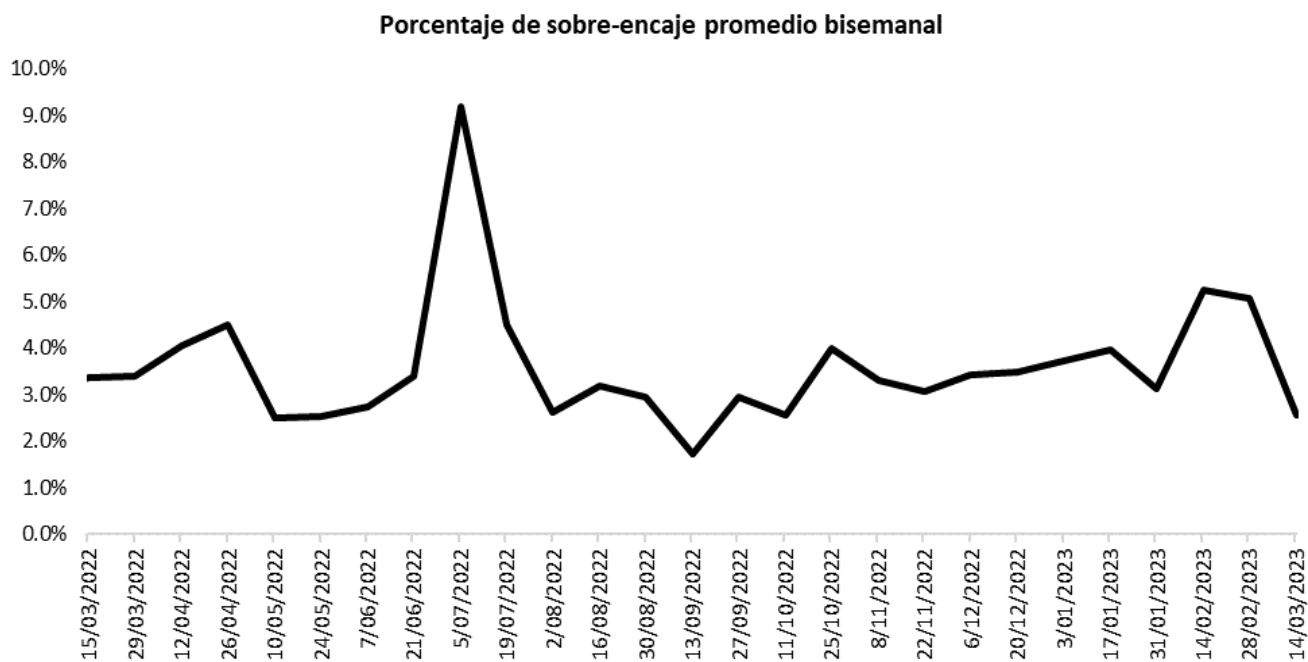

Fuente: Cálculos de la Subgerencia de Política Monetaria e Información Económica del Banco de la República con base en el formato 443 de la Superintendencia Financiera de Colombia.

## Cartera

### Evolución del saldo de la cartera bruta de los establecimientos de crédito

Semana	Fecha	Cartera M/L MM\$			Cartera M/E en pesos MM\$			Cartera Total 1/ MM\$			Cartera M/E en US\$1/ (Millones)		
		2022	2023	Var. % Anual	2022	2023	Var. % Anual	2022	2023	Var. % Anual	2022	2023	Var. % Anual
		2023											
1	ene-06	538,487.0	628,072.3	16.6	19,727.9	22,241.1	12.7	558,214.8	650,313.4	16.5	4,879.0	4,552.3	-6.7
2	ene-13	539,179.9	627,991.8	16.5	19,457.3	21,324.3	9.6	558,637.2	649,316.0	16.2	4,872.1	4,542.9	-6.8
3	ene-20	540,345.1	628,978.6	16.4	19,324.0	20,934.4	8.3	559,669.0	649,913.0	16.1	4,874.5	4,519.9	-7.3
4	ene-27	542,658.7	630,533.0	16.2	18,818.1	20,557.2	9.2	561,476.7	651,090.2	16.0	4,725.1	4,519.6	-4.3
5	feb-03	543,977.0	630,984.7	16.0	18,602.7	20,930.5	12.5	562,579.7	651,915.2	15.9	4,694.5	4,482.2	-4.5
6	feb-10	548,078.0	632,347.0	15.4	18,313.1	21,658.3	18.3	566,391.1	654,005.3	15.5	4,674.7	4,533.2	-3.0
7	feb-17	550,714.9	634,602.2	15.2	18,265.6	22,266.6	21.9	568,980.5	656,868.9	15.4	4,651.0	4,526.7	-2.7
8	feb-24	553,467.6	634,121.1	14.6	18,060.5	22,077.2	22.2	571,528.2	656,198.3	14.8	4,618.3	4,552.3	-1.4
9	mar-03	554,331.5	633,178.1	14.2	17,356.8	22,144.1	27.6	571,688.3	655,322.2	14.6	4,560.3	4,631.8	1.6
10	mar-10	556,778.0	632,941.2	13.7	17,024.4	22,198.6	30.4	573,802.4	655,139.8	14.2	4,447.8	4,675.2	5.1
11	mar-17	559,169.5	633,652.9	13.3	16,626.3	22,481.2	35.2	575,795.9	656,134.2	14.0	4,351.7	4,660.0	7.1
12	mar-24	560,980.9	634,164.3	13.0	16,360.7	22,164.9	35.5	577,341.6	656,329.2	13.7	4,321.7	4,674.4	8.2
13	mar-31	<b>563,980.3</b>	<b>635,692.4</b>	<b>12.7</b>	<b>16,111.8</b>	<b>21,216.3</b>	<b>31.7</b>	<b>580,092.1</b>	<b>656,908.6</b>	<b>13.2</b>	<b>4,268.3</b>	<b>4,566.5</b>	<b>7.0</b>
14	abr-07	565,163.8	634,121.1	14.6	16,117.3			581,281.1			4,266.8		
15	abr-14	566,194.4	633,178.1	14.2	15,832.2			582,026.6			4,236.2		
16	abr-21	569,334.4	632,941.2	13.7	16,274.6			585,609.1			4,261.4		
17	abr-28	573,329.0	633,652.9	13.3	16,560.6			589,889.6			4,175.4		
18	may-05	574,360.9	633,178.1	14.2	17,077.9			591,438.8			4,212.7		
19	may-12	575,534.9	632,941.2	13.7	17,652.5			593,187.3			4,294.5		
20	may-19	578,173.5	633,652.9	13.3	17,210.8			595,384.4			4,313.7		
21	may-26	582,232.4	634,164.3	13.0	16,909.8			599,142.2			4,322.2		
22	jun-02	583,483.3	633,178.1	14.2	15,585.3			599,068.6			4,132.3		
23	jun-09	585,957.0	632,941.2	13.7	16,218.0			602,175.1			4,145.2		
24	jun-16	589,200.9	633,652.9	13.3	16,475.5			605,676.5			4,219.0		
25	jun-23	590,875.6	634,164.3	13.0	17,348.6			608,224.2			4,200.8		
26	jun-30	592,401.8	633,652.9	13.3	17,586.4			609,988.2			4,188.5		
27	jul-07	591,922.9	633,178.1	14.2	18,364.5			610,287.4			4,184.9		
28	jul-14	593,756.3	632,941.2	13.7	18,614.1			612,370.4			4,234.7		
29	jul-21	595,600.4	633,652.9	13.3	18,816.8			614,417.1			4,253.5		
30	jul-28	598,001.2	634,164.3	13.0	18,437.2			616,438.4			4,287.4		
31	ago-04	598,508.0	633,178.1	14.2	18,623.7			617,131.7			4,293.9		
32	ago-11	599,311.6	632,941.2	13.7	18,233.3			617,545.0			4,356.3		
33	ago-18	600,539.8	633,652.9	13.3	19,395.9			619,935.7			4,407.9		
34	ago-25	601,959.0	634,164.3	13.0	19,428.4			621,387.4			4,427.6		
35	sep-01	603,669.3	633,178.1	14.2	20,036.4			623,705.7			4,485.7		
36	sep-08	604,923.8	632,941.2	13.7	19,696.5			624,620.3			4,512.0		
37	sep-15	607,497.5	633,652.9	13.3	20,183.5			627,681.0			4,550.1		
38	sep-22	608,946.8	634,164.3	13.0	20,311.3			629,258.1			4,588.6		
39	sep-29	610,561.9	633,178.1	14.2	21,219.5			631,781.4			4,622.4		
40	oct-06	610,911.8	632,941.2	13.7	21,426.2			632,338.1			4,652.5		
41	oct-13	611,752.4	633,652.9	13.3	21,627.2			633,379.6			4,664.2		
42	oct-20	613,048.3	634,164.3	13.0	22,997.3			636,045.7			4,680.7		
43	oct-27	615,065.3	633,178.1	14.2	22,588.5			637,653.9			4,687.0		
44	nov-03	616,293.8	632,941.2	13.7	23,766.4			640,060.2			4,695.8		
45	nov-10	617,619.1	633,652.9	13.3	22,535.6			640,154.7			4,689.0		
46	nov-17	619,639.3	634,164.3	13.0	23,269.7			642,908.9			4,659.0		
47	nov-24	621,572.1	633,178.1	14.2	22,689.1			644,261.2			4,648.1		
48	dic-01	624,550.4	632,941.2	13.7	22,046.0			646,596.4			4,624.5		
49	dic-08	625,601.8	633,652.9	13.3	22,168.9			647,770.7			4,603.2		
50	dic-15	627,720.1	634,164.3	13.0	22,222.3			649,942.4			4,627.2		
51	dic-22	629,987.0	633,178.1	14.2	22,019.3			652,006.3			4,640.5		
52	dic-29	630,786.7	632,941.2	13.7	21,969.4			652,756.1			4,567.3		

<sup>1</sup> Corresponde a Cartera Ajustada. No incluye la cartera de las entidades financieras especiales (EFE).

Fuente: Formato 281 de la Superintendencia Financiera.

Evolución del saldo de la cartera bruta de los establecimientos de crédito por modalidad

Semana	Fecha 2023	Comercial <sup>2</sup> MM\$						Consumo <sup>2</sup> MM\$						Microcrédito MM\$						Adquisición de vivienda <sup>4</sup> MM\$		
		Moneda Legal			Moneda Extranjera			Moneda Legal			Moneda Extranjera			Moneda Legal			Moneda Extranjera			Moneda Legal		
		2022	2023	Var. % Anual	2022	2023	Var. % Anual	2022	2023	Var. % Anual	2022	2023	Var. % Anual	2022	2023	Var. % Anual	2022	2023	Var. % Anual	2022	2023	Var. % Anual
1	ene-06	259,343.4	302,894.6	16.8	18,965.8	21,360.1	12.6	179,218.8	211,588.8	18.1	762.1	881.0	15.6	14,473.2	16,613.4	14.8	0.0	0.0	0.0	85,451.6	96,975.5	13.5
2	ene-13	259,355.0	302,608.7	16.7	18,701.3	20,473.9	9.5	179,782.8	211,807.3	17.8	755.9	850.3	12.5	14,471.1	16,598.9	14.7	0.0	0.0	0.0	85,571.0	96,976.9	13.3
3	ene-20	259,448.7	303,313.6	16.9	18,585.2	20,114.0	8.2	180,578.3	211,985.3	17.4	738.8	820.4	11.0	14,543.7	16,653.4	14.5	0.0	0.0	0.0	85,774.4	97,026.3	13.1
4	ene-27	260,746.8	304,685.2	16.9	18,076.1	19,687.6	8.9	181,433.4	212,007.2	16.9	742.0	869.6	17.2	14,640.5	16,750.7	14.4	0.0	0.0	0.0	85,837.9	97,090.0	13.1
5	feb-03	261,478.7	305,275.4	16.7	17,884.4	20,128.5	12.5	181,878.0	211,684.9	16.4	718.2	802.0	11.7	14,657.8	16,773.6	14.4	0.0	0.0	0.0	85,962.4	97,250.8	13.1
6	feb-10	264,376.1	306,379.0	15.9	17,596.5	20,832.7	18.4	182,842.1	211,850.8	15.9	716.6	825.6	15.2	14,689.1	16,786.6	14.3	0.0	0.0	0.0	86,170.5	97,330.7	13.0
7	feb-17	265,503.4	308,239.1	16.1	17,557.7	21,426.3	22.0	184,016.2	212,061.7	15.2	707.8	840.3	18.7	14,722.1	16,847.7	14.4	0.0	0.0	0.0	86,473.2	97,453.8	12.7
8	feb-24	266,851.5	307,771.0	15.3	17,353.6	21,239.0	22.4	185,028.7	211,854.6	14.5	706.9	838.2	18.6	14,812.4	16,921.7	14.2	0.0	0.0	0.0	86,775.0	97,573.8	12.4
9	mar-03	267,045.9	307,154.8	15.0	16,691.3	21,337.7	27.8	185,502.0	211,391.3	14.0	665.6	806.4	21.2	14,816.0	16,963.0	14.5	0.0	0.0	0.0	86,967.6	97,668.9	12.3
10	mar-10	268,444.3	306,790.0	14.3	16,358.1	21,396.7	30.8	186,388.1	211,463.7	13.5	666.3	801.9	20.3	14,837.5	16,969.4	14.4	0.0	0.0	0.0	87,108.0	97,718.1	12.2
11	mar-17	269,424.9	307,246.1	14.0	15,962.2	21,672.4	35.8	187,541.5	211,536.7	12.8	664.2	808.8	21.8	14,882.1	17,037.6	14.5	0.0	0.0	0.0	87,321.0	97,832.5	12.0
12	mar-24	270,138.0	307,745.9	13.9	15,692.0	21,355.0	36.1	188,358.8	211,425.9	12.2	668.7	809.9	21.1	14,935.0	17,105.1	14.5	0.0	0.0	0.0	87,549.2	97,887.4	11.8
13	mar-31	271,608.0	308,515.4	13.6	15,444.8	20,426.7	32.3	189,443.6	211,822.8	11.8	667.0	789.6	18.4	14,958.3	17,217.4	15.1	0.0	0.0	0.0	87,970.4	98,136.8	11.6
14	abr-07	272,445.5			15,451.4			189,692.7			665.8			14,955.7			0.0			88,069.9		
15	abr-14	272,533.5			15,151.9			190,538.9			680.2			14,980.8			0.0			88,141.2		
16	abr-21	274,542.8			15,562.7			191,446.1			711.9			15,036.8			0.0			88,308.7		
17	abr-28	276,643.9			15,810.6			192,775.5			750.1			15,146.8			0.0			88,762.8		
18	may-05	277,475.4			16,314.2			192,882.9			763.7			15,136.2			0.0			88,866.4		
19	may-12	277,288.1			16,860.4			194,023.4			792.1			15,177.6			0.0			89,045.8		
20	may-19	278,685.4			16,439.3			194,945.1			771.5			15,242.9			0.0			89,300.2		
21	may-26	281,228.4			16,143.6			196,033.5			766.1			15,326.0			0.0			89,644.5		
22	jun-02	281,853.3			14,875.3			196,443.9			710.1			15,324.9			0.0			89,861.2		
23	jun-09	283,399.4			15,474.3			197,172.5			743.7			15,330.7			0.0			90,054.4		
24	jun-16	285,484.4			15,726.7			198,036.0			748.8			15,375.0			0.0			90,305.5		
25	jun-23	285,514.4			16,578.6			199,408.5			770.0			15,430.1			0.0			90,522.6		
26	jun-30	286,298.3			16,774.2			199,813.9			812.2			15,424.9			0.0			90,864.7		
27	jul-07	286,048.3			17,517.0			199,527.9			847.5			15,379.3			0.0			90,967.5		
28	jul-14	286,873.7			17,767.5			200,281.0			846.6			15,415.9			0.0			91,185.7		
29	jul-21	287,723.5			17,963.7			201,038.3			853.1			15,461.4			0.0			91,377.2		
30	jul-28	288,626.9			17,594.2			201,926.9			843.0			15,581.9			0.0			91,865.5		
31	ago-04	288,972.2			17,795.4			201,972.0			828.3			15,588.0			0.0			91,975.9		
32	ago-11	288,684.3			17,424.9			202,820.3			808.4			15,630.2			0.0			92,176.9		
33	ago-18	289,001.6			18,553.0			203,532.0			842.9			15,667.7			0.0			92,338.5		
34	ago-25	289,288.2			18,570.6			204,295.4			857.7			15,770.1			0.0			92,605.3		
35	sep-01	289,831.2			19,161.6			205,051.9			874.7			15,871.4			0.0			92,914.8		
36	sep-08	290,562.6			18,840.5			205,396.0			856.0			15,887.2			0.0			93,078.0		
37	sep-15	291,966.6			19,321.9			206,262.1			861.6			15,965.4			0.0			93,303.5		
38	sep-22	292,107.1			19,441.8			207,255.0			869.5			16,051.9			0.0			93,532.7		
39	sep-29	292,393.1			20,305.7			208,029.0			913.8			16,159.8			0.0			93,979.9		
40	oct-06	292,883.5			20,521.6			207,820.6			904.6			16,131.1			0.0			94,076.7		
41	oct-13	292,657.5			20,703.6			208,630.2			923.6			16,190.8			0.0			94,273.9		
42	oct-20	293,016.3			22,031.2			209,332.6			966.2			16,233.4			0.0			94,465.9		
43	oct-27	294,227.4			21,640.9			209,716.9			947.7			16,329.5			0.0			94,791.4		
44	nov-03	295,031.9			22,802.5			209,855.5			963.8			16,362.2			0.0			95,044.2		
45	nov-10	295,618.9			21,618.1			210,452.7			917.5			16,371.2			0.0			95,176.3		
46	nov-17	296,804.3			22,336.2			210,895.1			933.4			16,410.9			0.0			95,528.9		
47	nov-24	297,761.3			21,770.4			211,580.8			918.7			16,512.7			0.0			95,717.3		
48	dic-01	299,803.9			21,148.3			212,119.3			897.7			16,566.7			0.0			96,060.4		
49	dic-08	300,898.8			21,274.5			211,935.4			894.4			16,544.3			0.0			96,223.3		
50	dic-15	302,927.0			21,354.7			211,764.6			867.6			16,563.8			0.0			96,464.7		
51	dic-22	304,544.7			21,164.5			212,212.7			854.8			16,630.8			0.0			96,598.9		
52	dic-29	304,533.9			21,101.4			212,566.9			868.0			16,682.1			0.0			97,003.8		

1 Corresponde a Cartera Ajustada. No incluye la cartera de las entidades financieras especiales (EFE).

2/ Incluye ajuste por leasing operativo

3/ Incluye tarjetas de crédito y avances de todos los plazos.

4/ Corresponde a créditos otorgados para adquisición de vivienda, incluye los ajustes de titularización de cartera hipotecaria y por ventas de cartera para manejo a través de derechos fiduciarios.

Fuente: Formato 281 de la Superintendencia Financiera.

**Desembolsos y tasas de interés cartera comercial**  
Moneda Legal

Semana	Fecha 2023	Comercial <sup>2</sup>				Ordinario				Preferencial				Tesorería			
		Desembolsos MM\$		Tasa de interés % <sup>3</sup>		Desembolsos MM\$		Tasa de interés % <sup>3</sup>		Desembolsos MM\$		Tasa de interés % <sup>3</sup>		Desembolsos MM\$		Tasa de interés % <sup>3</sup>	
		2022	2023	2022	2023	2022	2023	2022	2023	2022	2023	2022	2023	2022	2023	2022	2023
1	ene-06	1,497.9	1,929.4	7.85	19.73	684.6	1,223.3	9.17	20.07	676.9	659.2	6.20	19.49	136.4	46.8	9.37	14.15
2	ene-13	2,362.7	2,624.1	8.22	19.51	934.1	1,661.4	8.81	20.33	997.2	884.6	6.90	18.52	431.5	78.1	9.98	13.34
3	ene-20	2,737.6	3,910.5	7.83	20.22	1,170.2	2,347.9	9.01	20.87	1,379.1	1,370.5	6.84	19.75	188.3	192.0	7.76	15.63
4	ene-27	3,859.4	4,997.9	7.79	19.80	1,624.6	3,483.9	8.77	20.07	1,773.0	1,333.6	6.64	19.56	461.8	180.5	8.77	16.49
5	feb-03	3,226.3	4,343.4	7.90	19.90	1,448.3	2,466.8	9.03	21.23	1,637.0	1,563.6	6.93	18.47	141.0	313.1	7.53	16.56
6	feb-10	5,013.7	4,307.5	8.30	20.08	2,327.1	2,738.7	8.66	20.62	2,466.6	1,427.2	7.98	19.61	220.0	141.6	8.19	14.49
7	feb-17	3,733.8	5,242.3	8.39	20.36	1,944.7	3,023.6	9.40	21.44	1,618.2	1,904.0	7.18	19.45	170.9	314.7	8.30	15.41
8	feb-24	4,384.8	3,391.9	8.46	20.31	1,818.9	2,116.3	9.88	21.50	2,190.0	1,024.2	7.52	19.19	375.8	251.4	7.12	14.88
9	mar-03	3,665.4	5,277.6	8.84	20.16	1,897.5	2,655.9	9.76	21.45	1,635.7	2,260.7	7.79	19.18	132.3	360.9	8.67	16.90
10	mar-10	3,721.3	3,285.6	8.84	20.89	1,520.9	2,080.3	10.28	21.65	2,058.5	1,096.5	7.76	19.89	141.9	108.7	8.99	16.55
11	mar-17	3,281.2	3,992.5	9.31	19.61	1,585.4	2,333.7	10.50	20.81	1,569.0	1,564.9	8.13	18.08	126.8	93.9	9.06	15.04
12	mar-24	3,016.9	4,199.9	9.42	19.16	1,363.6	2,569.3	10.53	20.18	1,453.6	1,353.4	8.42	17.92	199.7	277.2	9.12	15.72
13	mar-31	<b>5,191.8</b>	<b>6,221.3</b>	<b>9.28</b>	<b>18.77</b>	<b>2,130.8</b>	<b>3,368.3</b>	<b>10.63</b>	<b>19.79</b>	<b>2,819.6</b>	<b>2,516.9</b>	<b>8.33</b>	<b>17.96</b>	<b>241.4</b>	<b>336.1</b>	<b>8.52</b>	<b>14.74</b>
14	abr-07	3,456.5		9.34		1,463.9		10.56		1,764.4		8.29		228.2		9.58	
15	abr-14	2,016.3		10.09		939.8		11.71		948.2		8.56		128.3		9.54	
16	abr-21	4,404.5		9.68		1,819.8		10.94		2,378.8		8.78		205.9		8.91	
17	abr-28	5,523.2		10.10		2,643.6		11.40		2,583.3		8.96		296.3		8.46	
18	may-05	3,032.3		10.63		1,510.3		11.73		1,389.7		9.48		132.3		10.15	
19	may-12	2,761.9		11.07		1,478.6		12.28		1,139.5		9.65		143.8		9.86	
20	may-19	4,241.1		10.65		1,777.0		11.88		2,324.5		9.75		139.5		10.06	
21	may-26	5,175.3		10.88		2,224.6		12.15		2,676.3		9.96		274.5		9.43	
22	jun-02	3,825.1		11.20		1,661.8		12.39		2,021.2		10.26		142.0		10.60	
23	jun-09	4,452.4		11.87		2,088.2		12.64		2,159.6		11.13		204.6		11.81	
24	jun-16	4,087.4		11.84		1,985.8		12.71		1,943.7		10.98		158.0		11.58	
25	jun-23	4,067.4		11.83		2,157.9		12.71		1,690.5		10.91		219.0		10.31	
26	jun-30	5,112.6		12.17		2,585.9		13.21		2,126.6		11.20		400.2		10.64	
27	jul-07	2,637.6		12.77		1,589.3		13.47		869.9		11.66		178.4		11.89	
28	jul-14	3,746.7		13.16		2,310.2		13.68		1,000.5		12.66		436.0		11.52	
29	jul-21	3,825.0		13.22		1,988.7		13.97		1,384.7		12.60		451.7		11.81	
30	jul-28	6,307.6		13.47		3,542.9		14.25		1,844.1		12.93		920.7		11.55	
31	ago-04	3,303.0		14.71		2,205.0		15.10		1,048.9		14.08		49.2		10.41	
32	ago-11	3,222.1		14.69		2,340.5		15.14		738.4		13.82		143.3		11.66	
33	ago-18	3,363.7		14.60		2,359.6		15.14		879.8		13.59		124.2		11.70	
34	ago-25	3,885.5		14.88		2,642.6		15.42		1,088.9		14.16		154.0		10.65	
35	sep-01	4,800.9		15.05		2,771.3		15.69		1,808.5		14.56		221.1		11.07	
36	sep-08	3,654.1		15.17		2,359.2		15.68		1,098.2		14.75		196.7		11.36	
37	sep-15	5,738.9		13.61		2,788.4		15.26		2,734.4		12.11		216.0		11.37	
38	sep-22	3,853.4		15.56		2,434.6		16.31		1,188.1		14.77		230.7		11.67	
39	sep-29	5,880.9		15.59		3,555.5		16.36		2,084.2		14.69		241.2		12.10	
40	oct-06	3,121.0		16.37		2,129.0		16.73		868.2		16.06		123.9		12.44	
41	oct-13	3,412.8		16.08		2,285.0		16.71		962.0		15.22		165.8		12.42	
42	oct-20	3,337.4		16.63		2,266.4		17.25		931.2		15.78		139.7		12.27	
43	oct-27	5,110.2		16.97		3,160.9		17.66		1,688.8		16.27		260.6		13.04	
44	nov-03	4,919.0		17.26		2,968.8		17.75		1,753.5		16.81		196.7		13.87	
45	nov-10	3,310.3		17.59		1,982.2		18.01		1,138.6		17.28		189.5		15.06	
46	nov-17	3,990.6		18.08		2,772.1		18.61		1,078.5		17.21		140.0		14.50	
47	nov-24	4,685.1		17.64		2,706.3		18.49		1,605.9		17.03		372.8		14.02	
48	dic-01	6,969.2		17.54		4,594.4		17.87		2,006.7		17.38		368.1		14.21	
49	dic-08	4,739.1		19.18		2,391.4		19.65		2,247.7		18.88		100.1		14.94	
50	dic-15	6,286.4		18.65		3,983.7		19.26		1,991.0		18.04		311.7		14.73	
51	dic-22	6,766.2		18.48		4,227.1		18.77		2,072.0		18.58		467.1		15.37	
52	dic-29	6,693.3		19.13		4,173.7		19.59		2,160.9		18.73		358.7		16.26	

1/ Incluye leasing financiero

2/ Promedio ponderado por monto de las tasa de los créditos ordinarios, de tesorería y preferenciales. No incluye construcción de vivienda.

3/ Promedio ponderado por monto

Fuente: Formato 088 de la Superintendencia Financiera.

Nota: a partir del 01 de jul/2022 la información de tasas activas proviene del formato 414 de la Superintendencia Financiera de Colombia. Las tasas obtenidas con la nueva fuente no son estrictamente comparables con las anteriores obtenidas a partir del formato 88.

Desembolsos y tasas de interés cartera de consumo y tarjeta de crédito 1/  
Moneda Legal

Semana	Fecha 2023	Consumo <sup>2</sup>				Tarjetas de Crédito <sup>3</sup>			
		Desembolsos MM\$		Tasa de interés % <sup>4</sup>		Desembolsos MM\$		Tasa de interés % <sup>4</sup>	
		2022	2023	2022	2023	2022	2023	2022	2023
1	ene-06	1,419	941	16.87	31.57	672	773	24.57	40.50
2	ene-13	1,437	980	17.27	31.79	680	733	24.35	40.36
3	ene-20	2,179	1,353	16.96	31.02	738	810	24.34	40.15
4	ene-27	2,462	1,465	16.26	29.56	741	796	24.28	39.78
5	feb-03	2,383	1,651	16.46	29.50	741	805	24.69	40.08
6	feb-10	2,264	1,398	16.79	30.62	731	748	25.07	41.05
7	feb-17	2,630	1,523	16.82	30.16	723	768	25.18	40.91
8	feb-24	2,985	1,486	16.28	29.62	741	724	25.05	41.10
9	mar-03	2,817	1,810	16.48	28.79	752	759	25.27	41.28
10	mar-10	2,298	1,324	17.11	30.60	888	735	25.26	42.19
11	mar-17	2,377	1,386	16.92	30.59	870	725	25.40	41.12
12	mar-24	2,052	1,151	17.17	30.44	715	700	25.63	40.79
13	mar-31	<b>2,808</b>	<b>1,681</b>	<b>16.71</b>	<b>28.67</b>	<b>775</b>	<b>758</b>	<b>25.40</b>	<b>40.52</b>
14	abr-07	2,063		18.48		795		26.45	
15	abr-14	1,473		19.03		662		26.62	
16	abr-21	2,289		18.54		830		26.49	
17	abr-28	2,934		17.77		803		26.24	
18	may-05	2,046		19.58		824		27.02	
19	may-12	2,263		19.11		826		27.28	
20	may-19	2,344		19.15		795		27.30	
21	may-26	2,574		18.70		810		27.28	
22	jun-02	2,003		19.12		757		27.74	
23	jun-09	2,049		19.93		772		28.15	
24	jun-16	2,120		20.36		969		27.97	
25	jun-23	1,741		19.92		998		28.18	
26	jun-30	2,149		19.79		837		28.33	
27	jul-07	1,442		21.97		818		29.45	
28	jul-14	2,038		22.17		858		29.34	
29	jul-21	1,805		22.45		793		29.41	
30	jul-28	2,553		21.26		787		28.95	
31	ago-04	1,976		22.85		859		29.94	
32	ago-11	1,993		23.27		837		29.94	
33	ago-18	1,685		24.07		783		30.33	
34	ago-25	2,149		22.99		812		30.03	
35	sep-01	2,338		23.01		835		30.64	
36	sep-08	1,885		24.90		806		32.42	
37	sep-15	2,008		24.84		827		32.46	
38	sep-22	2,009		24.30		819		32.50	
39	sep-29	2,317		23.61		866		32.57	
40	oct-06	1,717		26.14		844		33.80	
41	oct-13	1,792		26.12		836		33.99	
42	oct-20	1,492		26.82		798		34.09	
43	oct-27	2,058		25.16		823		33.85	
44	nov-03	1,915		26.23		809		34.69	
45	nov-10	1,478		27.48		777		35.94	
46	nov-17	1,387		27.70		785		35.97	
47	nov-24	1,752		27.38		879		35.85	
48	dic-01	1,811		27.00		993		36.46	
49	dic-08	1,178		29.19		838		39.22	
50	dic-15	1,482		29.02		907		39.01	
51	dic-22	1,555		28.63		1,075		38.91	
52	dic-29	1,434		28.09		888		38.94	

1/ Incluye leasing financiero.

2/ Incluye créditos en pesos y en UVR.

3/ Promedio ponderado por monto. No incluye avances ni compras a 1 mes.

4/ Corresponde al promedio ponderado por monto de la tasa de los desembolsos en pesos y en UVR. Antes de realizar el promedio ponderado, a la tasa de interés de los créditos en UVR se les sumó la variación anual de la UVR de la respectiva semana.

Fuente: Formato 088 de la Superintendencia Financiera.

Nota: a partir del 01 de jul/2022 la información de tasas activas proviene del formato 414 de la Superintendencia Financiera de Colombia. Las tasas obtenidas con la nueva fuente no son estrictamente comparables con las anteriores obtenidas a partir del formato 88.



## Desembolsos y tasas de interés cartera de microcrédito y de vivienda 1/

Moneda Legal

Semana	Fecha 2023	Microcrédito				Vivienda <sup>2</sup>							
		Desembolsos MM\$		Tasa de interés % <sup>3</sup>		Construcción No VIS				Adquisición No VIS			
		2022	2023	2022	2023	Desembolsos MM\$		Tasa de interés % <sup>4</sup>		Desembolsos MM\$		Tasa de interés % <sup>4</sup>	
						2022	2023	2022	2023	2022	2023	2022	2023
1	ene-06	64	132	39.24	35.81	24	6	8.68	15.99	163	157	9.37	16.74
2	ene-13	103	169	39.27	39.00	25	3	7.54	17.48	139	131	9.46	17.20
3	ene-20	155	234	38.71	38.09	35	8	8.53	17.38	223	175	9.42	17.91
4	ene-27	167	242	37.70	36.83	65	4	7.94	18.41	283	224	9.53	18.12
5	feb-03	145	218	37.79	38.68	54	10	9.06	17.97	280	304	9.56	18.05
6	feb-10	161	234	38.33	39.45	49	8	9.15	18.49	353	198	9.75	18.68
7	feb-17	171	237	37.67	38.94	52	9	8.83	18.64	418	221	9.73	18.50
8	feb-24	177	249	37.46	37.45	69	8	8.70	18.28	442	254	9.84	18.58
9	mar-03	157	251	36.76	36.37	55	6	9.27	18.66	376	305	9.91	18.26
10	mar-10	152	229	38.02	37.90	62	7	9.21	18.00	272	180	10.31	18.78
11	mar-17	160	252	37.99	37.16	81	9	9.05	18.60	314	217	10.42	18.52
12	mar-24	128	210	38.04	36.29	144	7	11.08	18.03	309	171	10.36	18.50
13	mar-31	178	309	37.18	35.09	64	10	9.57	18.58	584	382	10.47	18.47
14	abr-07	130		39.84		74		9.45		248		10.55	
15	abr-14	114		39.38		30		10.23		151		10.91	
16	abr-21	150		38.95		34		10.90		278		10.87	
17	abr-28	199		37.94		78		9.99		592		11.02	
18	may-05	132		39.31		58		10.61		256		11.08	
19	may-12	163		39.54		49		10.88		283		11.29	
20	may-19	166		39.39		53		10.99		327		11.76	
21	may-26	174		38.96		130		10.90		502		11.72	
22	jun-02	133		38.95		43		11.75		354		11.78	
23	jun-09	158		40.87		84		11.24		293		11.90	
24	jun-16	171		40.53		52		11.40		331		12.11	
25	jun-23	140		40.28		42		11.38		312		12.15	
26	jun-30	214		32.08		6		11.95		491		12.17	
27	jul-07	144		33.09		3		11.36		211		12.17	
28	jul-14	218		35.53		6		11.41		319		12.53	
29	jul-21	200		33.08		5		11.67		277		12.69	
30	jul-28	304		32.26		5		11.22		610		12.68	
31	ago-04	219		32.30		7		11.24		241		12.71	
32	ago-11	238		34.35		6		13.20		293		13.33	
33	ago-18	191		34.74		5		13.33		235		13.48	
34	ago-25	246		34.41		8		12.27		341		13.85	
35	sep-01	257		32.33		9		13.46		452		13.82	
36	sep-08	222		34.93		9		13.44		247		14.17	
37	sep-15	256		34.53		10		13.96		298		14.62	
38	sep-22	241		34.87		6		15.27		288		14.84	
39	sep-29	294		33.98		12		14.26		516		14.74	
40	oct-06	177		34.83		7		15.13		216		15.16	
41	oct-13	243		35.53		10		14.69		262		15.37	
42	oct-20	200		35.24		7		13.65		241		15.77	
43	oct-27	273		34.78		11		14.78		426		15.88	
44	nov-03	230		35.03		8		15.30		369		15.70	
45	nov-10	200		36.84		8		15.63		221		15.80	
46	nov-17	202		37.00		9		15.15		255		16.24	
47	nov-24	260		36.41		10		15.46		362		16.36	
48	dic-01	264		34.14		10		15.78		467		16.56	
49	dic-08	189		37.00		7		16.32		239		16.77	
50	dic-15	239		36.43		9		15.81		346		17.08	
51	dic-22	242		36.50		11		16.69		378		17.21	
52	dic-29	215		34.80		10		16.75		631		17.34	

1/ Incluye leasing financiero.

2/ Incluye créditos en pesos y en UVR.

3/ Promedio ponderado por monto

4/ Corresponde al promedio ponderado por monto de la tasa de los desembolsos en pesos y en UVR. Antes de realizar el promedio ponderado, a la tasa de interés de los créditos en UVR se les sumó la variación anual de la UVR de la respectiva semana.

Fuente: Formato 088 de la Superintendencia Financiera.

Nota: a partir del 01 de jul/2022 la información de tasas activas proviene del formato 414 de la Superintendencia Financiera de Colombia. Las tasas obtenidas con la nueva fuente no son estrictamente comparables con las anteriores obtenidas a partir del formato 88.

## Cartera bruta como porcentaje del PIB

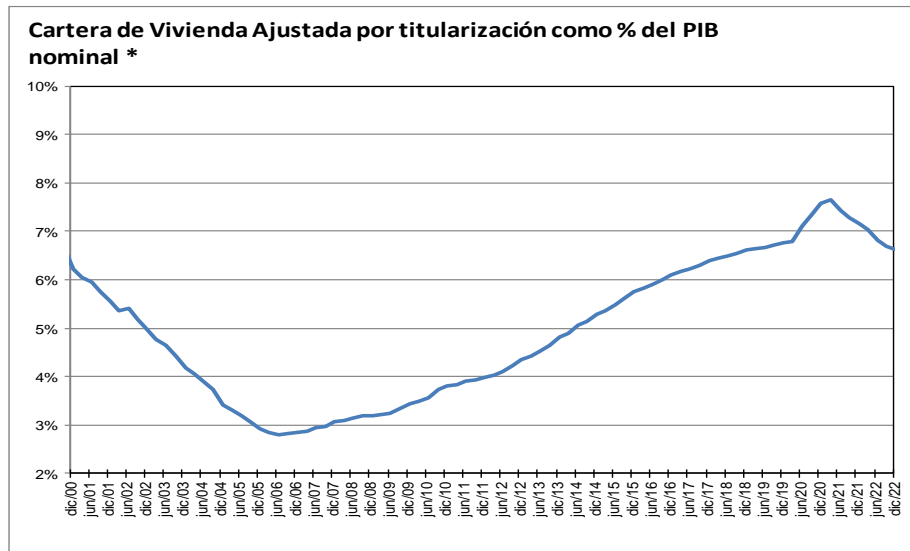
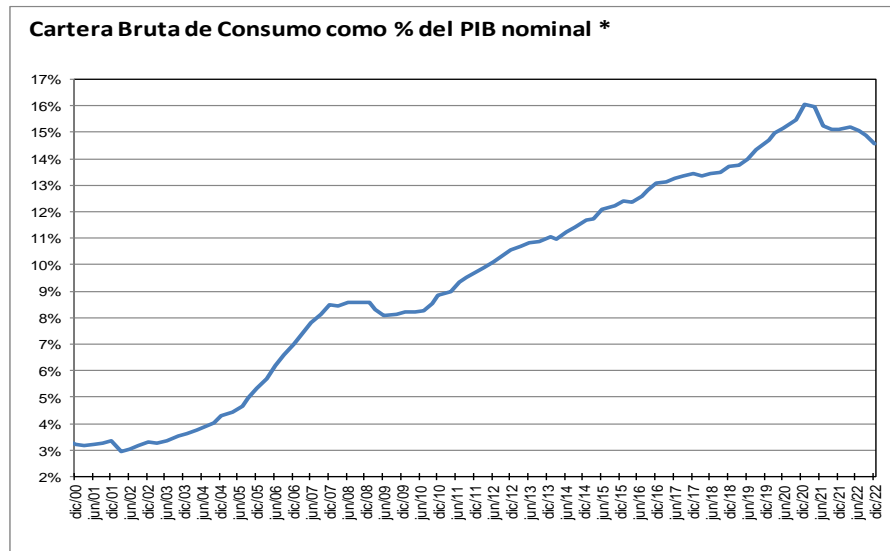
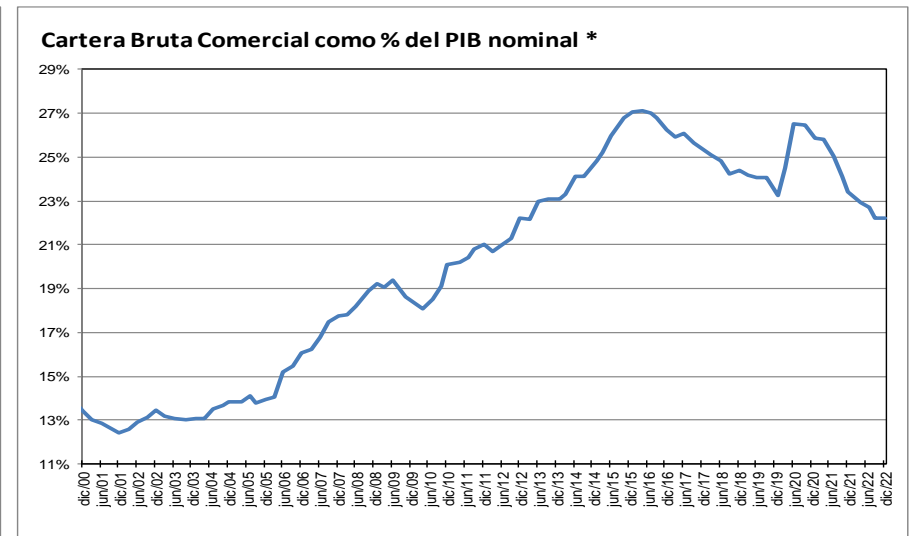
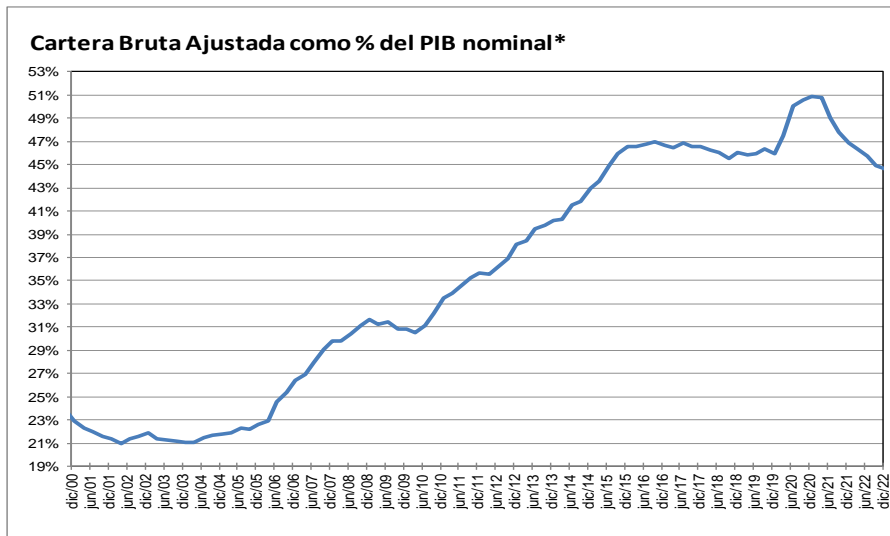

\* Corresponde a cartera en moneda total y no incluye la cartera de las entidades financieras especiales. El PIB se refiere al nominal sin desestacionalizar.

Fuente: A partir de 2002 Formato 281 de la Superintendencia financiera de Colombia y ajustes del BR. Antes balances mensuales.

**Cartera e inversiones como porcentaje de los activos de los establecimientos de crédito  
(Moneda Total)**

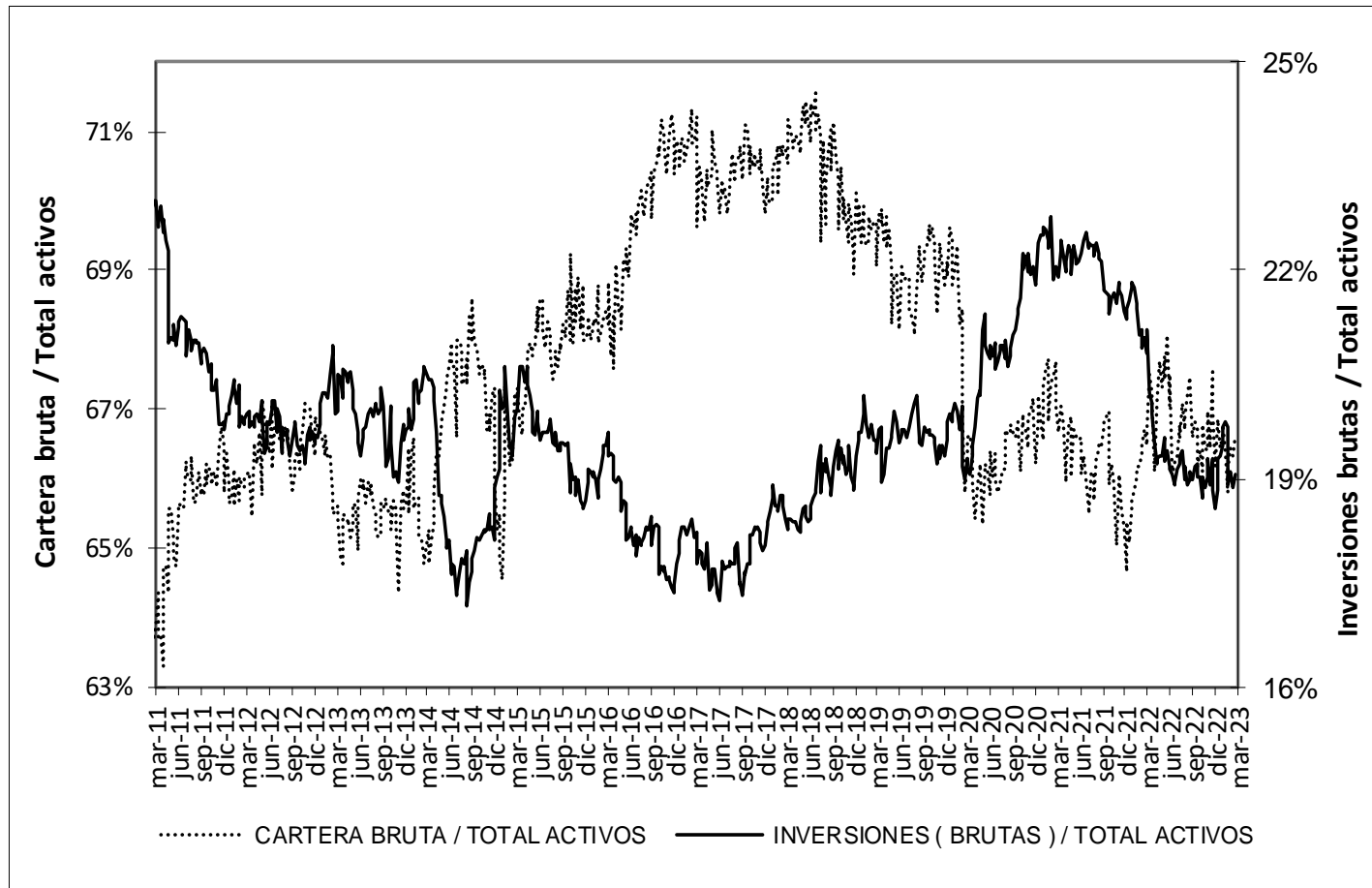

\* Sin entidades financieras especiales

Fuente: Banco de la República

## Mercado cambiario

Índice de tasa de cambio real promedio  
Promedio total-ponderaciones según promedios móviles de orden 12

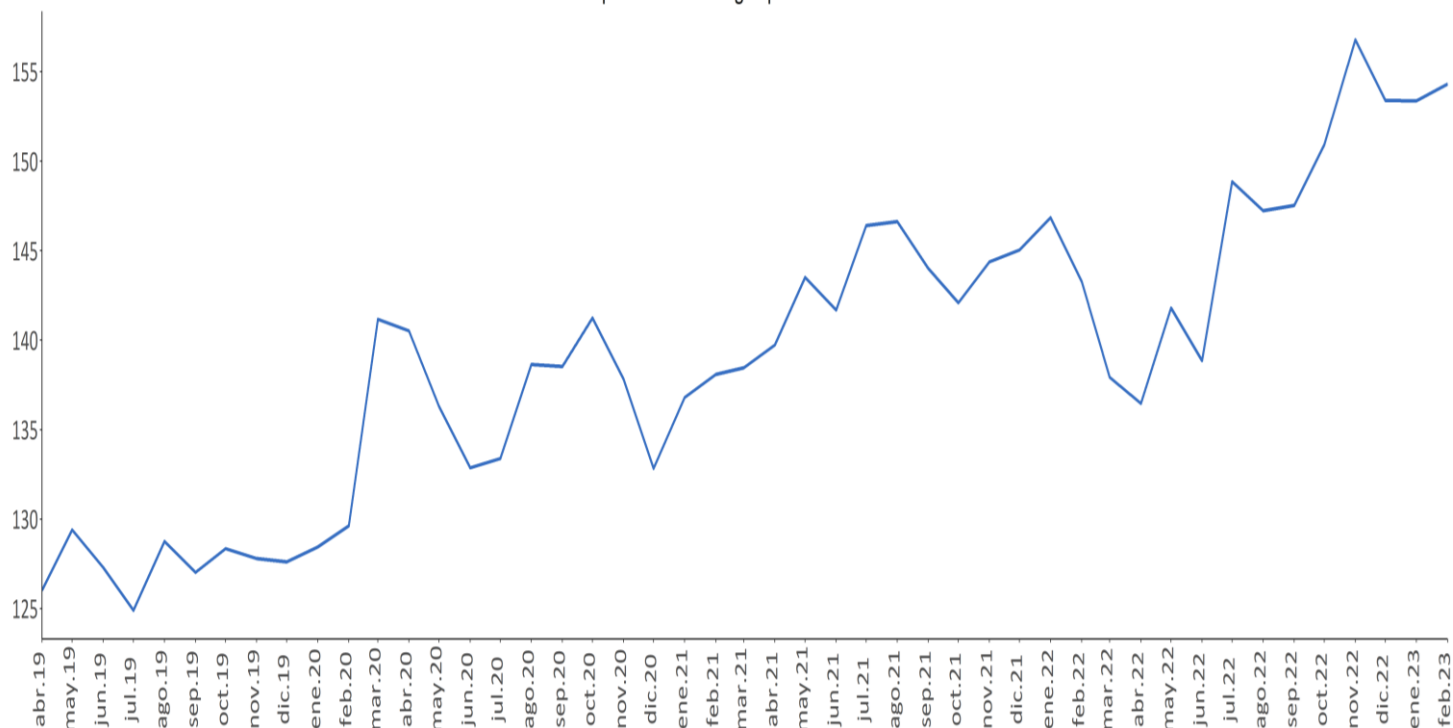

Fuente: Banrep

## Encuesta de expectativas de la TRM del Banco de la República

Pronóstico a:	ENCUESTA DE EXPECTATIVAS DE LA TRM DEL BANCO DE LA REPÚBLICA									
	jun-22	jul-22	ago-22	sep-22	oct-22	nov-22	dic-22	ene-23	feb-23	mar-23
Fin de mes	3927.01	4464.46	4289.91	4380.03	4580.45	4827.72	4839.47	4765.67	4756.91	4793.56
dic-23	3743.47	4055.58	4042.07	4131.44	4322.89	4599.92	4747.54	4717.15	4716.96	4736.97
dic-24							4594.71	4546.81	4584.01	4606.19

Fuente: Banrep

La encuesta de marzo de 2023 se llevo a cabo entre el 7 y el 10 del mismo mes.

### Saldos netos de compra de forwards y swaps peso-dólar

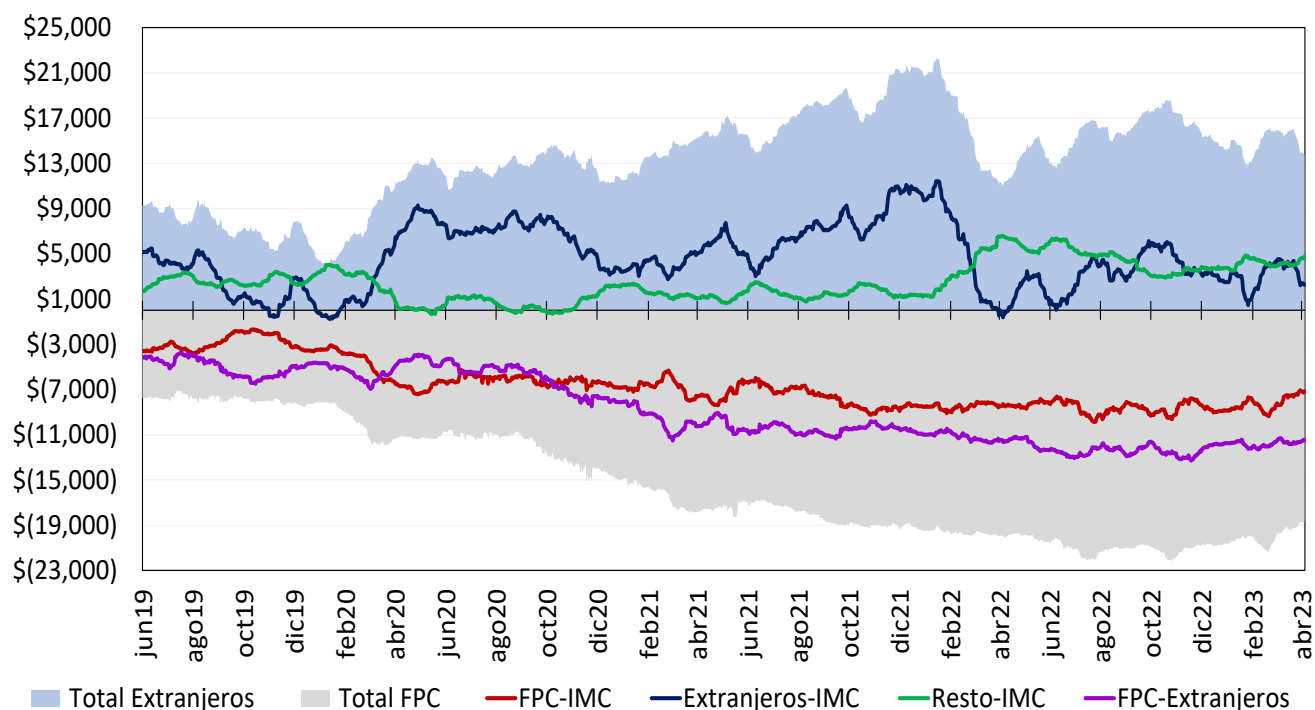

Cifras en Millones de Dólares de los EE.UU. Fuente: Banco de la República. Información Actualizada al 04 de abril de 2023

Total extranjeros incluye los saldos netos de extranjeros con IMC y extranjeros con FPC y total FPC incluye los saldos netos de FPC con IMC y FPC con extranjeros

Desde el 7 de diciembre de 2020 este gráfico se calcula con la información de las operaciones reportadas por los Sistemas de Negociación y Registro de Divisas

### Tasas del mercado forward

### Devaluación implícita y tasas de interés

Plazo (días)	<b>Diferencia DEVIMPAN<sup>1</sup> - Diferencial Tasas de interés</b>					
	3 abr - 4 abr 2023					
	Al resto del sector real		A Offshore, Intragruppo y otros financieros		A FPC y Fiduciarias	
	Compras	Ventas	Compras	Ventas	Compras	Ventas
15-35	-0.74%	0.57%	-0.10%	0.04%	-0.10%	0.13%
61-90	0.00%	0.47%	0.00%	-0.40%	0.00%	0.11%
91-180	0.04%	0.38%	0.00%	0.24%	0.05%	0.00%
>180	0.50%	0.92%	0.45%	0.47%	0.00%	0.00%
<b>Total</b>	<b>-0.32%</b>	<b>0.59%</b>	<b>0.09%</b>	<b>0.07%</b>	<b>-0.05%</b>	<b>0.05%</b>

<sup>1</sup> DEVIMPAN: Devaluación implícita anualizada.

Fuente: Sistemas de negociación y registro de divisas. Cálculos: DOAM.

## Mercado de deuda pública

### Emisiones de deuda pública

#### TES de corto plazo – Operaciones de Tesorería (\$ mm)

	Subasta	Cancelados	Saldo en circulación	Participación
TES Corto Plazo	5.075	3.391	5.075	25,4%
Cupo en administración vigente 2023			20.000	
Saldo por colocar			14.925	74,6%

Fuente: Departamento de Fiduciaria y Valores. Datos al 5 de abril de 2023.

#### TES en pesos y UVR – Operaciones de Tesorería (\$ mm)

Tipo	Denominaciones originales (mm)				\$ mm				Part.	
	Subasta	Convenida	Forzosa	Total	Subasta	Convenida	Forzosa	Total		
Pesos	9.502	1.527	0	11.028	9.502	1.527	0	11.028	69%	
UVR	13,41	1,75	0,00	15,16	4.433	578	0	5.011	31%	
(1) Total colocado					13.935	2.105	0	16.039	36,5%	
Participación porcentual					87%	13%	0%			
(2) Cupo de administración 2023									43.888	100%
Saldo por colocar (2) - (1)									27.848	63,5%

Fuente: Departamento de Fiduciaria y Valores. Datos al 5 de abril de 2023.

#### Proyecciones de vencimientos y pago de cupones de TES

5 de abril de 2023

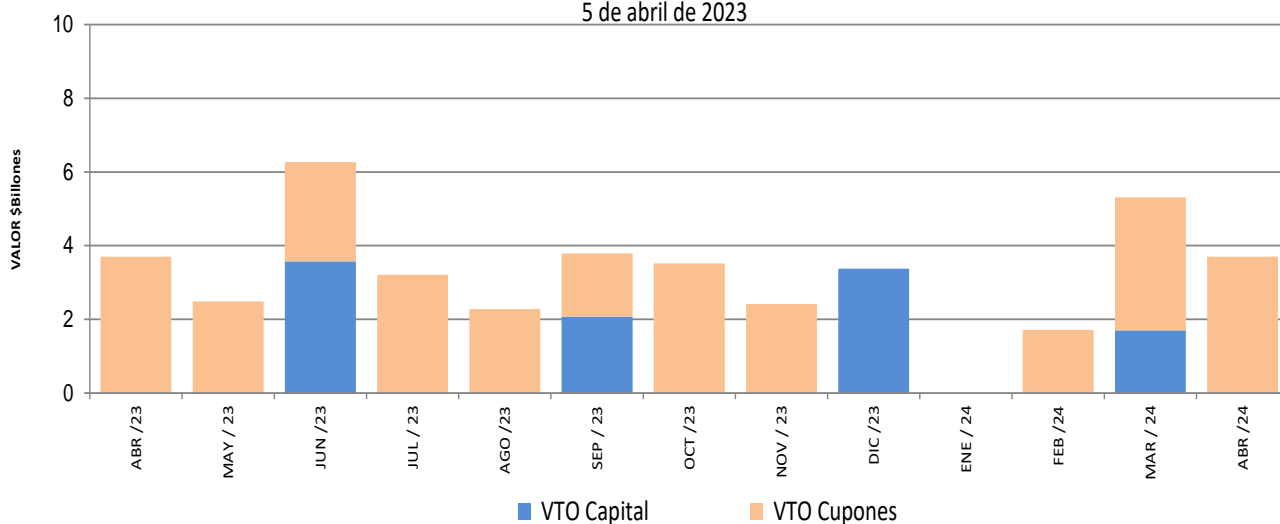

Fuente: Departamento de Fiduciaria y Valores. Datos al 05 de abril de 2023.

### Saldos de deuda pública

Denominación	Plazo	Vencimiento				TOTAL		
		Vence 2023		Vence después		Saldo en Circulación (\$mm)	Participación	
		Saldo en Circulación (\$mm)	Participación	Saldo en Circulación (\$mm)	Participación			
PESOS	<365 Días	\$ 9,025.00	1.95%	\$ 1,700.0	0.4%	\$ 10,725.00	2.3%	
	1	\$ -	0.0%	\$ 22,103.05	4.8%	\$ 22,103.05	4.8%	
	2	\$ -	0.0%	\$ 19,952.83	4.3%	\$ 19,952.83	4.3%	
	3	\$ -	0.0%	\$ 30,361.99	6.6%	\$ 30,361.99	6.6%	
	4	\$ -	0.0%	\$ 20,130.20	4.4%	\$ 20,130.20	4.4%	
	5	\$ -	0.0%	\$ 31,402.97	6.8%	\$ 31,402.97	6.8%	
	7	\$ -	0.0%	\$ 54,650.49	11.8%	\$ 54,650.49	11.8%	
	9	\$ -	0.0%	\$ 36,584.84	7.9%	\$ 36,584.84	7.9%	
	11	\$ -	0.0%	\$ 27,607.78	6.0%	\$ 27,607.78	6.0%	
	13	\$ -	0.0%	\$ 12,051.02	2.6%	\$ 12,051.02	2.6%	
	19	\$ -	0.0%	\$ 21,256.15	4.6%	\$ 21,256.15	4.6%	
	27	\$ -	0.0%	\$ 21,416.15	4.6%	\$ 21,416.15	4.6%	
	<b>Total</b>		\$ 9,025.00	2.0%	\$ 299,217.47	64.7%	\$ 308,242.47	66.7%
	UVR	2	\$ -	0.0%	\$ -	0.0%	\$ -	0.0%
3		\$ -	0.0%	\$ 22,586.52	4.9%	\$ 22,586.52	4.9%	
6		\$ -	0.0%	\$ 15,333.51	3.3%	\$ 15,333.51	3.3%	
9		\$ -	0.0%	\$ 15,023.86	3.3%	\$ 15,023.86	3.3%	
12		\$ -	0.0%	\$ 32,278.29	7.0%	\$ 32,278.29	7.0%	
13		\$ -	0.0%	\$ 30,111.81	6.5%	\$ 30,111.81	6.5%	
26		\$ -	0.0%	\$ 20,574.59	4.5%	\$ 20,574.59	4.5%	
<b>Total</b>			\$ -	0.0%	\$ 153,933.63	33.3%	\$ 153,933.63	33.3%
<b>Total</b>		\$ 9,025.00	2.0%	\$ 453,151.11	98.1%	\$ 462,176.10	100.0%	

\* Datos actualizados al 05 abr 2023

Fuente: Banco de la República

### Expectativas de inflación

Plazo	Inflación Anual /1	IBR /1	TES TF - TES UVR /2				
			Semana Actual 05-abr	Semana Anterior 29-mar	Diferencia pbs.	Trimestre Anterior 31-mar	Diferencia pbs.
3 Meses	12.00%	11.00%	9.37%	9.45%	-8.56	10.09%	-72.03
6 Meses	10.69%	10.50%	8.87%	8.96%	-9.32	9.50%	-63.09
9 Meses	9.90%	9.81%	8.46%	8.54%	-7.64	9.03%	-56.83
12 Meses	8.51%	9.00%	8.14%	8.18%	-4.43	8.66%	-52.49

/1 Según la mediana de la encuesta trimestral de expectativas de Septiembre del 2022

/2 Diferencia en Curva Spot

Fuente: Banco de la República

## Fuentes de la base monetaria e intervención en el mercado cambiario

Cuadro 1

### Fuentes de la Base Monetaria\*

Miles de millones de pesos

Variación Anual <sup>1/</sup>

Concepto	oct-21	nov-21	dic-21	ene-22	feb-22	mar-22	abr-22	may-22	jun-22	jul-22	ago-22	sep-22	oct-22	nov-22	dic-22	ene-23	feb-23	mar-23
<b>I. Gobierno</b>	<b>-1,231</b>	<b>-962</b>	<b>6,641</b>	<b>2,643</b>	<b>7,032</b>	<b>-922</b>	<b>-8,185</b>	<b>1,831</b>	<b>1,614</b>	<b>55</b>	<b>2,065</b>	<b>6,105</b>	<b>5,663</b>	<b>5,424</b>	<b>3,901</b>	<b>542</b>	<b>9,164</b>	<b>4,444</b>
Traslado utilidades en pesos	3,122	3,122	3,122	3,122	3,122	0	0	0	0	0	0	0	0	0	0	0	0	0
Depósitos en el Banco de la República	-4,353	-4,084	3,518	-479	3,909	-922	-8,185	1,831	1,614	55	2,065	6,105	5,663	5,424	3,901	542	9,164	4,444
Depósitos remunerados de control monetario	0	0	0	0	0	0	0	0	0	0	0	0	0	0	0	0	0	0
<b>II. TES Regulación</b>	<b>12,800</b>	<b>13,661</b>	<b>14,765</b>	<b>14,765</b>	<b>14,765</b>	<b>17,694</b>	<b>20,324</b>	<b>19,137</b>	<b>21,680</b>	<b>22,662</b>	<b>11,748</b>	<b>10,722</b>	<b>9,124</b>	<b>9,600</b>	<b>8,575</b>	<b>8,575</b>	<b>8,562</b>	<b>6,999</b>
Compras definitivas <sup>2/</sup>	19,688	20,585	21,689	21,689	21,689	21,689	21,689	21,689	24,528	25,688	15,000	14,056	12,547	13,162	12,137	12,137	12,137	12,137
Ventas definitivas	-5,921	-5,921	-5,921	-5,921	-5,921	-2,729	0	0	0	0	0	0	0	0	0	0	0	-1,454
Vencimiento <sup>3/</sup>	-967	-1,002	-1,002	-1,002	-1,002	-1,266	-1,364	-2,551	-2,848	-3,026	-3,251	-3,334	-3,423	-3,563	-3,563	-3,563	-3,576	-3,685
<b>III. OPERACIONES DE LIQUIDEZ BR</b>	<b>13,572</b>	<b>12,592</b>	<b>4,934</b>	<b>9,871</b>	<b>10,344</b>	<b>18,813</b>	<b>18,107</b>	<b>8,805</b>	<b>2,396</b>	<b>2,133</b>	<b>1,610</b>	<b>-2,906</b>	<b>947</b>	<b>-6,570</b>	<b>-3,480</b>	<b>-323</b>	<b>-19,329</b>	<b>-12,695</b>
Expansión <sup>4/</sup>	11,714	12,513	5,418	8,598	9,155	10,264	14,247	8,077	4,053	2,564	1,022	-2,403	1,577	-6,676	-4,811	-1,267	-10,178	-7,524
Contracción <sup>5/</sup>	1,858	79	-484	1,272	1,189	8,549	3,860	727	-1,657	-431	587	-503	-630	106	1,331	944	-9,150	-5,171
<b>IV. Divisas <sup>6/</sup></b>	<b>-5,350</b>	<b>-5,350</b>	<b>-10,688</b>	<b>-10,688</b>	<b>-10,688</b>	<b>-10,688</b>	<b>-10,688</b>	<b>-10,688</b>	<b>-10,688</b>	<b>-10,688</b>	<b>0</b>	<b>0</b>	<b>0</b>	<b>0</b>	<b>0</b>	<b>0</b>	<b>0</b>	<b>0</b>
Venta de divisas al Gobierno <sup>2/</sup>	-10,688	-10,688	-10,688	-10,688	-10,688	-10,688	-10,688	-10,688	-10,688	-10,688	0	0	0	0	0	0	0	0
Compra de divisas al Gobierno	5,338	5,338	0	0	0	0	0	0	0	0	0	0	0	0	0	0	0	0
<b>V. Títulos de deuda privada <sup>7/</sup></b>	<b>-4,765</b>	<b>-4,230</b>	<b>-3,989</b>	<b>-3,733</b>	<b>-3,661</b>	<b>-3,287</b>	<b>-2,667</b>	<b>-2,504</b>	<b>-2,351</b>	<b>-1,692</b>	<b>-1,367</b>	<b>-1,181</b>	<b>-1,139</b>	<b>-1,092</b>	<b>-1,030</b>	<b>-811</b>	<b>-632</b>	<b>-595</b>
Compras Definitivas	0	0	0	0	0	0	0	0	0	0	0	0	0	0	0	0	0	0
Ventas Definitivas	0	0	0	0	0	0	0	0	0	0	0	0	0	0	0	0	0	0
Vencimiento <sup>3/</sup>	-4,765	-4,230	-3,989	-3,733	-3,661	-3,287	-2,667	-2,504	-2,351	-1,692	-1,367	-1,181	-1,139	-1,092	-1,030	-811	-632	-595
<b>VI. Otros <sup>8/</sup></b>	<b>972</b>	<b>1,084</b>	<b>1,047</b>	<b>1,091</b>	<b>1,032</b>	<b>1,076</b>	<b>533</b>	<b>1,096</b>	<b>1,030</b>	<b>1,111</b>	<b>1,099</b>	<b>1,193</b>	<b>1,282</b>	<b>1,338</b>	<b>1,396</b>	<b>1,442</b>	<b>1,423</b>	<b>1,675</b>
<b>Variación total de la Base</b>	<b>15,997</b>	<b>16,795</b>	<b>12,709</b>	<b>13,948</b>	<b>18,823</b>	<b>22,686</b>	<b>17,423</b>	<b>17,676</b>	<b>13,682</b>	<b>13,581</b>	<b>15,155</b>	<b>13,933</b>	<b>15,878</b>	<b>8,698</b>	<b>9,362</b>	<b>9,424</b>	<b>-811</b>	<b>-173</b>
<b>Saldo Base Monetaria</b>	<b>131,276</b>	<b>136,317</b>	<b>145,383</b>	<b>136,334</b>	<b>141,330</b>	<b>143,720</b>	<b>141,762</b>	<b>142,616</b>	<b>142,275</b>	<b>142,235</b>	<b>143,321</b>	<b>143,165</b>	<b>147,154</b>	<b>145,015</b>	<b>154,744</b>	<b>145,758</b>	<b>140,518</b>	<b>143,547</b>

<sup>1/</sup> Estas cifras corresponden al cierre del mes calendario

<sup>2/</sup> El 30 de agosto de 2021 el Gobierno Nacional le compró al Banco de la República USD 2.787,7 m al Banco de la República (el monto equivalente a la asignación general de DEG para Colombia realizada por el FMI el 23 de agosto, utilizando la tasa de cambio DEG/USD del 30 de agosto). Como pago de los dólares, el Gobierno Nacional entregó al Banco títulos de deuda pública TES (véase <https://w.w.banrep.gov.co/es/asignacion-deg-colombia-parte-del-fmi-y-venta-reservas-internacionales-gobierno-nacional>).

<sup>3/</sup> Incluye cupon y principal.

<sup>4/</sup> Incluye repos a un día, *overnight* y a mediano plazo.

<sup>5/</sup> Incluye contracción a un día y a plazo.

<sup>6/</sup> No se incluyen las operaciones con organismos internacionales.

<sup>7/</sup> Este valor corresponde a la expansión o contracción monetaria generada por las compras o ventas de títulos de deuda privada, por tanto, no coincide con el valor nominal de los mismos.

<sup>8/</sup> Dentro del rubro "otros" se incluye el efecto monetario del PyG y de otras cuentas del balance del Banco.

Fuente: Banco de la República

\*Datos provisionales



**Operaciones de Compra - Venta de Divisas del Banco de la República en el mercado de contado  
(Millones de Dólares)**

Concepto	2023			
	Ene	Feb	Mar	Acumulado Año
<b>Compras</b>	<b>0.0</b>	<b>0.0</b>	<b>0.0</b>	<b>0.0</b>
<b>Opciones Put</b>	<b>0.0</b>	<b>0.0</b>	<b>0.0</b>	<b>0.0</b>
Para Acumulación de Reservas Internacionales	0.0	0.0	0.0	0.0
Para el Control de la Volatilidad	0.0	0.0	0.0	0.0
<b>Subastas de Compra Directa</b>	<b>0.0</b>	<b>0.0</b>	<b>0.0</b>	<b>0.0</b>
<b>Intervención Discrecional</b>	<b>0.0</b>	<b>0.0</b>	<b>0.0</b>	<b>0.0</b>
<b>Vencimiento de Fx Swaps</b>	<b>0.0</b>	<b>0.0</b>	<b>0.0</b>	<b>0.0</b>
<b>Gobierno Nacional</b>	<b>0.0</b>	<b>0.0</b>	<b>0.0</b>	<b>0.0</b>
<b>Ventas</b>	<b>0.0</b>	<b>0.0</b>	<b>0.0</b>	<b>0.0</b>
<b>Opciones Call</b>	<b>0.0</b>	<b>0.0</b>	<b>0.0</b>	<b>0.0</b>
Para Desacumulación de Reservas Internacionales	0.0	0.0	0.0	0.0
Para el Control de la Volatilidad	0.0	0.0	0.0	0.0
<b>FX Swaps</b>	<b>0.0</b>	<b>0.0</b>	<b>0.0</b>	<b>0.0</b>
<b>Gobierno Nacional</b>	<b>0.0</b>	<b>0.0</b>	<b>0.0</b>	<b>0.0</b>
<b>Compras - ventas netas en el mercado de contado</b>	<b>0.0</b>	<b>0.0</b>	<b>0.0</b>	<b>0.0</b>

Fuente: Banco de la República

**Operaciones de Compra - Venta de Divisas del Banco de la República a través de contratos forward con cumplimiento financiero**

**(Millones de Dólares)**

Concepto	2023			
	Ene	Feb	Mar	Acumulado Año
<b>Ventas a través de contratos forward con cumplimiento financiero</b>	<b>0.0</b>	<b>0.0</b>	<b>0.0</b>	<b>0.0</b>

Fuente: Banco de la República

## Composición de las reservas internacionales

2022-2023								
(Millones de US\$)								
Descripción*	30-dic-22		31-mar-23		5-abr-23		Variación	
	Valor	Part. % en las Reservas Brutas	Valor	Part. % en las Reservas Brutas	Valor	Part. % en las Reservas Brutas	Mensual corrido	Año corrido
<b>1. RESERVAS BRUTAS</b>	<b>57,290</b>	100.00%	<b>57,990</b>	100.00%	<b>58,150</b>	100.00%	<b>160</b>	<b>860</b>
Efectivo en caja	2	0.00%	2	0.00%	2	0.00%	0	0
Depósitos a la orden	149	0.26%	148	0.26%	535	0.92%	386	385
Inversiones	50,675	88.45%	51,449	88.72%	52,590	90.44%	1,141	1,915
-Portafolio directo	36,548	63.80%	38,051	65.62%	39,140	67.31%	1,089	2,592
-Portafolio en administración	14,127	24.66%	13,398	23.10%	13,450	23.13%	52	-677
Valores por cobrar venta de inversiones	1,540	2.69%	1,389	2.39%	0	0.00%	-1,388	-1,540
Oro	272	0.48%	297	0.51%	304	0.52%	7	32
-En caja	0	0.00%	0	0.00%	0	0.00%		
-En custodia	272	0.48%	297	0.51%	304	0.52%	7	32
Fondo Monetario Internacional	4,062	7.09%	4,114	7.09%	4,128	7.10%	14	66
-DEGs	3,404	5.94%	3,448	5.95%	3,460	5.95%	12	57
-Posición de reserva	659	1.15%	666	1.15%	668	1.15%	2	9
Fondo Latinoamericano de Reservas	589	1.03%	591	1.02%	591	1.02%	0	2
-Aportes	569	0.99%	571	0.98%	571	0.98%	0	2
-Pesos Andinos	20	0.03%	20	0.03%	20	0.03%	0	0
Convenios Internacionales	0	0.00%	0	0.00%	0	0.00%	0	0
<b>2. PASIVOS DE CORTO PLAZO</b>	<b>21</b>	0.04%	<b>24</b>	0.04%	<b>25</b>	0.04%	<b>0</b>	<b>4</b>
Intereses causados de los pasivos	21	0.04%	24	0.04%	25	0.04%	0	4
<b>3. RESERVAS NETAS (1 menos 2)</b>	<b>57,269</b>	99.96%	<b>57,966</b>	99.96%	<b>58,125</b>	99.96%	<b>160</b>	<b>856</b>

\* Reservas Internacionales a precios de mercado. Incluye causaciones y valuaciones.

\*\* A partir del 4 de junio de 2019 los recursos en dólares del Gobierno en el Banco de la República se registran en cuentas diferentes a las de las reservas internacionales, y a partir del 17 de diciembre de 2019, la totalidad de los recursos en moneda extranjera del Gobierno en el Banco de la República se contabilizan por fuera del balance del Banco, por tanto no hacen parte de las reservas internacionales.

Cifras provisionales.

Fuente: Banco de la República