

Semana 13

INFORME DE MERCADOS FINANCIEROS

29 de marzo de 2023

Este es un documento de trabajo informativo. Su contenido no compromete al Banco de la República ni a su Junta Directiva.

Únicamente incluye las operaciones de los establecimientos de crédito en Colombia para agregados monetarios y crediticios. Por tanto no se tienen en cuenta las operaciones de sus sucursales en el exterior.

Contenido

1. COMPORTAMIENTO DE LAS TASAS DE INTERÉS	4
A. RESUMEN	4
B. TASAS DE INTERÉS DEL MERCADO MONETARIO Y TASAS OIS	5
C. TASAS DE INTERÉS PASIVAS	5
D. TASAS DE INTERÉS ACTIVAS	6
E. TASAS DE INTERÉS REALES	7
F. TASA PONDERADA DE CAPTACIÓN Y TASA DE COLOCACIÓN TOTAL	8
G. TASAS DE INTERÉS DE DEUDA PÚBLICA	8
2. MARGEN DE INTERMEDIACIÓN Y SPREADS	9
3. LIQUIDEZ PRIMARIA	14
4. DEPÓSITOS Y AGREGADOS MONETARIOS	16
5. CARTERA	19
6. INVERSIONES	23
A. INVERSIONES DE LOS ESTABLECIMIENTOS DE CRÉDITO	23
8. ACTIVOS EXTERNOS	24
A. RESERVAS INTERNACIONALES	24
9. ENDEUDAMIENTO EXTERNO DE LOS ESTABLECIMIENTOS DE CRÉDITO	25
A. ENDEUDAMIENTO EXTERNO DE LOS ESTABLECIMIENTOS DE CRÉDITO – SALDO POR PLAZOS	25
10. MERCADOS FINANCIEROS INTERNACIONALES	26
A. PRINCIPALES NOTICIAS DE LA SEMANA	26
B. TASAS DE INTERÉS DE BANCOS CENTRALES	27
C. INFLACIÓN OBSERVADA Y SUS EXPECTATIVAS	28
D. PRINCIPALES TASAS DE LOS MERCADOS MONETARIOS INTERNACIONALES	28
E. INDICADORES DE PERCEPCIÓN DE RIESGO	28
F. MERCADO DE RENTA FIJA	30
G. MERCADO DE RENTA VARIABLE	30
H. MERCADO CAMBIARIO	31
I. PRECIOS DE LAS MATERIAS PRIMAS	32
12. MERCADO CAMBIARIO EN COLOMBIA	34
A. TASAS Y VOLÚMENES DEL MERCADO DE CONTADO	34
B. TASAS Y VOLÚMENES DEL MERCADO A FUTURO	35
13. MERCADO CAMBIARIO EN COLOMBIA	36
A. EMISIONES DE DEUDA PÚBLICA	36
B. CURVA DE RENDIMIENTOS DE LA DEUDA PÚBLICA	37
C. COMPRAS NETAS DE DEUDA PÚBLICA	38
D. INVERSIONISTAS EXTRANJEROS EN EL MERCADO DE DEUDA PÚBLICA	39
E. BONOS DE DEUDA PÚBLICA DENOMINADOS EN DÓLARES	39
14. MERCADO DE RENTA VARIABLE EN COLOMBIA	40
15. FONDOS DE PENSIONES	41
A. INVERSIONES DE LOS FONDOS DE PENSIONES OBLIGATORIAS	41

ANEXOS 42

- AGREGADOS MONETARIOS Y CREDITICIOS 43
- MERCADO CAMBIARIO..... 52
- MERCADO DE DEUDA PÚBLICA..... 54
- FUENTES DE LA BASE MONETARIA E INTERVENCIÓN EN EL MERCADO CAMBIARIO..... 56
- COMPOSICIÓN DE LAS RESERVAS INTERNACIONALES 58

1. Comportamiento de las tasas de interés

a. Resumen

Tasas (e.a) 1/	Fecha 24-mar-23	Monto semanal MM de pesos	Monto Promedio Semanal		1 semana	1mes	Variación (pb)		
			año 2022	Corrido 2023			13 semanas	año corrido	año completo
Intervención BR	12,75	n.a	n.a	n.a	0	0	75	75	875
IBR Overnight	12,65	n.a	n.a	n.a	-1	-9	66	69	864
IBR 1 mes (Tasa fija de OIS)	12,99	n.a	n.a	n.a	7	24	101	99	785
IBR 3 meses (Tasa fija de OIS)	13,00	n.a	n.a	n.a	2	-2	73	64	660
IBR 6 meses (Tasa fija de OIS)	12,90	n.a	n.a	n.a	-1	-25	41	33	502
Pasivas									
TIB 2/	12,65	3.252	3.502	2.931	9	-13	66	68	857
DTF 3/	13,00	1.183	1.405	1.403	-21	-130	-70	-73	784
Captación < 90 días 4/	11,31	452	469	535	-22	-36	24	7	824
Captación a 90 días 4/	12,86	1.174	1.455	1.438	-25	-134	-95	-71	770
Captación 91-179 días 4/	13,12	508	708	681	-35	-146	-142	-102	769
Captación a 180 días 4/	13,60	818	861	1.360	-34	-165	-189	-177	777
Captación a 181-360 días 4/	13,92	1.574	1.404	2.808	-52	-269	-286	-258	673
Captación > 360 días 4/	14,12	998	962	2.217	3	-427	-400	-233	507
Total captación de CDT	13,40	5.523	5.861	9.039	-41	-278	-191	-130	737
Ahorro 5/	6,89	n.a	n.a	n.a	-20	-53	120	100	504
	17-mar-23	Monto semanal	Monto promedio Semanal		1 semana	1mes	13 semanas	año corrido	año completo
	17-mar-23	Monto semanal	Año 2022 (desde 01/07/2022)*	Corrido 2023	1 semana	1mes	13 semanas	año corrido	año completo
Activas*									
Comercial 6/	19,61	3.993	4.543	3.937	-129	-75	96	47	n.d.
Tesorería	15,04	94	265	189	-151	-37	31	-121	n.d.
Preferencial /7	18,08	1.565	1.496	1.372	-181	-138	3	-65	n.d.
Ordinario 7/	20,81	2.334	2.782	2.376	-83	-63	156	122	n.d.
Consumo 8/	30,59	1.386	1.830	1.392	-1	43	157	250	n.d.
Consumo sin libranza	35,32	942	1.299	974	-2	14	330	448	n.d.
Consumo a través de libranza	20,56	444	530	418	28	14	94	91	n.d.
Tarjeta de crédito (Personas) 9/	41,12	725	844	761	-107	21	211	218	n.d.
Vivienda No VIS 10/	18,52	217	342	215	-26	3	144	118	n.d.
Microcrédito 11/	37,16	252	229	222	-74	-178	73	236	n.d.
Activa Ponderada 12/	22,54	n.a	n.a	n.a	-128	-30	172	166	n.d.
Comercial BR 13/	19,69	n.a	n.a	n.a	-132	-91	88	43	n.d.
Pasivas									
Pasiva Ponderada	12,55	n.a	n.a	n.a	-1	-274	-113	296	648
	24-mar-23	Monto semanal	Monto Promedio Semanal		1 semana	1mes	13 semanas	año corrido	año completo
	24-mar-23	Monto semanal	año 2022	Corrido 2023	1 semana	1mes	13 semanas	año corrido	año completo
Deuda Pública 14/									
2 años (TES Jul 2024)	10,42	640	1.400	634	-13	-89	-121	-142	124
3 años (TES Nov 2025)	10,94	756	1.170	1.152	-27	-148	-134	-150	114
6 años (TES Abr 2028)	11,33	629	842	971	-47	-143	-134	-156	139
8 años (TES Sep 2030)	11,69	778	620	904	-60	-120	-105	-135	169
10 años (TES Jun 2032)	11,79	340	616	514	-46	-119	-95	-128	178
12 años (TES Oct 2034)	11,99	318	396	407	-45	-110	-78	-108	195

Fuente: Banco de la República y Bloomberg. Cálculos con información de los formatos 414 (a partir de 1 de julio de 2022) y 441 de la Superintendencia Financiera de Colombia.

1/ La tasa de intervención y las tasas IBR corresponden a la tasa diaria.

2/ El valor corresponde a la tasa promedio ponderada por monto de todos los días hábiles de la semana con corte en la fecha indicada.

3/ Valor de la DTF calculada en la fecha indicada, corresponde a la tasa promedio ponderada por monto captado de los CDT's a 90 días de Bancos, corporaciones y compañías de financiamiento de los días comprendidos entre el viernes anterior y hasta el jueves previo al día de cálculo (fecha indicada).

4/ Las tasas de captación corresponden a la información de CDT por plazos. Incluye la información para el total de sistema financiero.

5/ Incluye el rendimiento de los depósitos de ahorro ordinarios activos y las cuentas AFC.

*Tasas promedio ponderada por monto prestado, del formato 414 de la SFC de la semana con corte en la fecha indicada. Tasas agregadas obtenidas a partir del 1 de julio de 2022 (formato 414). No se calculan variaciones año completo debido a que las tasas agregadas obtenidas a partir del 1 de julio de 2022 (formato 414) no son estrictamente comparables con las anteriores obtenidas a partir del formato 88.

6/ Promedio ponderado por monto de las tasa de crédito ordinarios, preferenciales y de tesorería. A partir del corte al 01-jul-2022, el cálculo de estas submodalidades incluyen los créditos de construcción de proyectos de vivienda otorgados a empresas

7/ No incluye créditos ordinarios entre 1 y 30 días.

8/ No incluye tarjetas de crédito, ni consumo a empleados. A partir de la información con corte al 01-jul-2022, el cálculo de los créditos de consumo incluye los créditos con plazos entre 1 y 30 días

9/ Calculada sin tener en cuenta consumos a 1 mes ni avances en efectivo.

10/ Promedio ponderado de los créditos desembolsados para adquisición de vivienda en pesos y en UVR (para estos últimos, antes de realizar el promedio ponderado a la tasa se le suma la variación anual promedio de la UVR de la respectiva semana).

11/ Incluye créditos de redescuento

12/ Promedio ponderado por monto de las tasas de crédito de consumo, preferencial, ordinario y tesorería. Debido a la alta rotación del crédito de tesorería, su ponderación se estableció como la quinta parte de su desembolso semanal.

13/ Promedio ponderado por monto de las tasa de crédito ordinarios, preferenciales y un quinto del desembolso de tesorería.

14/ TES tasa fija en pesos. Las tasas corresponden al promedio ponderado por monto de las negociaciones en SEN y MEC.

Nota: a partir del 01 de jul/2022 la información de tasas activas proviene del formato 414 de la Superintendencia Financiera de Colombia. Las tasas obtenidas con la nueva fuente no son estrictamente comparables con las anteriores obtenidas a partir del formato 88.

b. Tasas de interés del mercado monetario y tasas OIS

Tasa de intervención del Banrep, Tasa Interbancaria (TIB), DTF, Tasa de Simultáneas e IBR

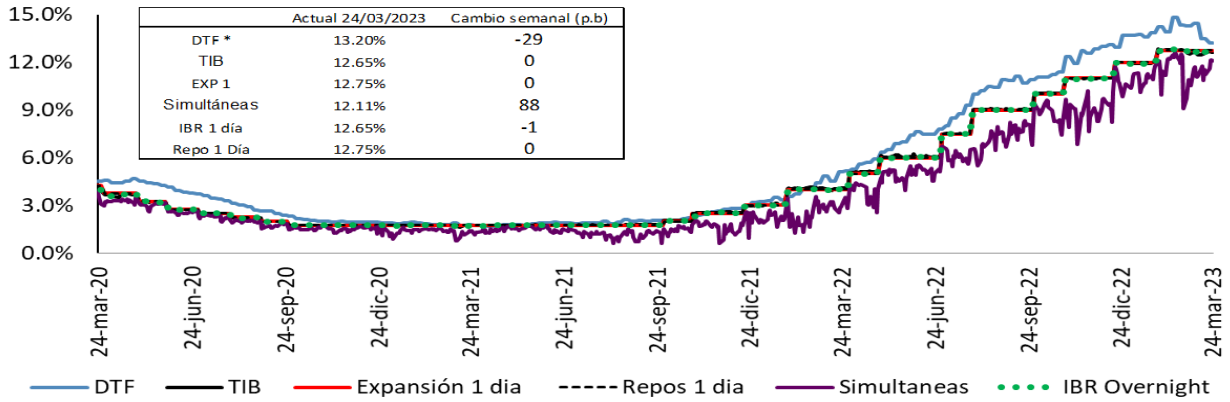

Fuente: Banco de la República. Superintendencia Financiera de Colombia y SEN.
 Tasas vigentes para el 24 de Marzo de 2023
 * La DTF corresponde a la tasa vigente para la semana entre el 21 de marzo y el 24 de marzo de 2023.

Tasas IBR y OIS por plazos

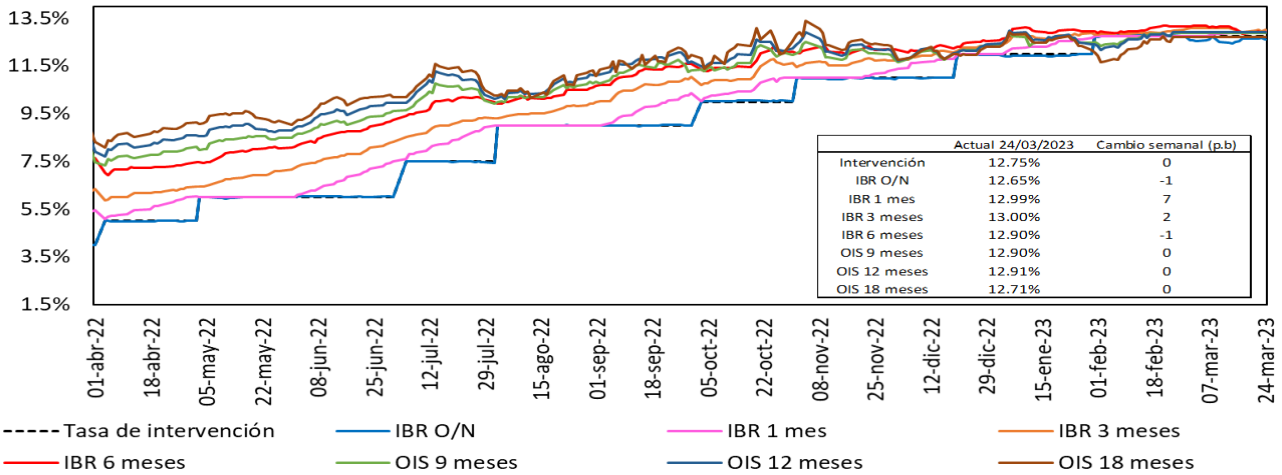

Fuente: Bloomberg, Banrep.

c. Tasas de interés pasivas

Tasas de interés pasivas: Ahorro y CDT
 (Promedio semanal ponderado por monto)

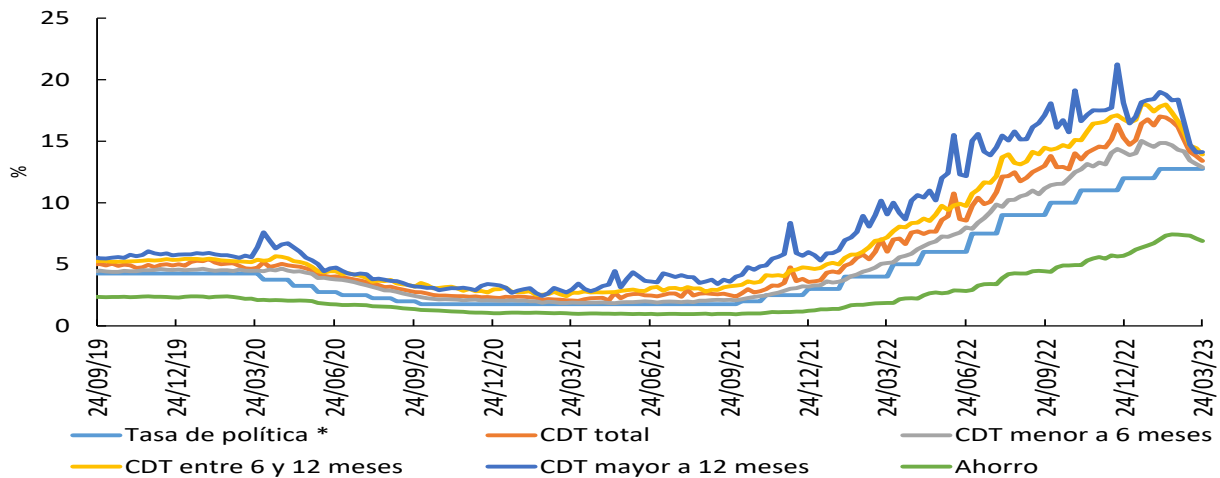

*Para la tasa de política monetaria, corresponde a la vigente del mes. Información al 24 de marzo
 Fuente: Cálculos Banco de la República, Formato 441 de la Superintendencia Financiera de Colombia.

d. Tasas de interés activas

Tasa de interés Cartera de Consumo

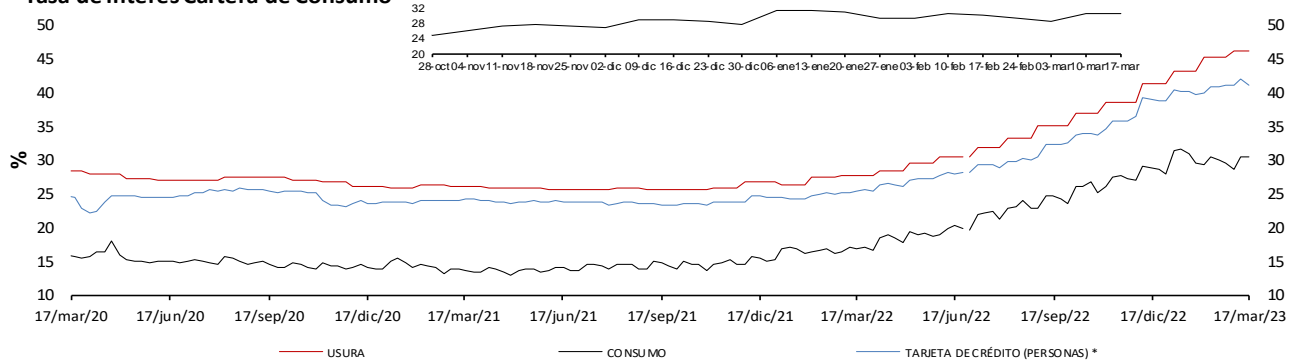

Tasa de interés Cartera Comercial

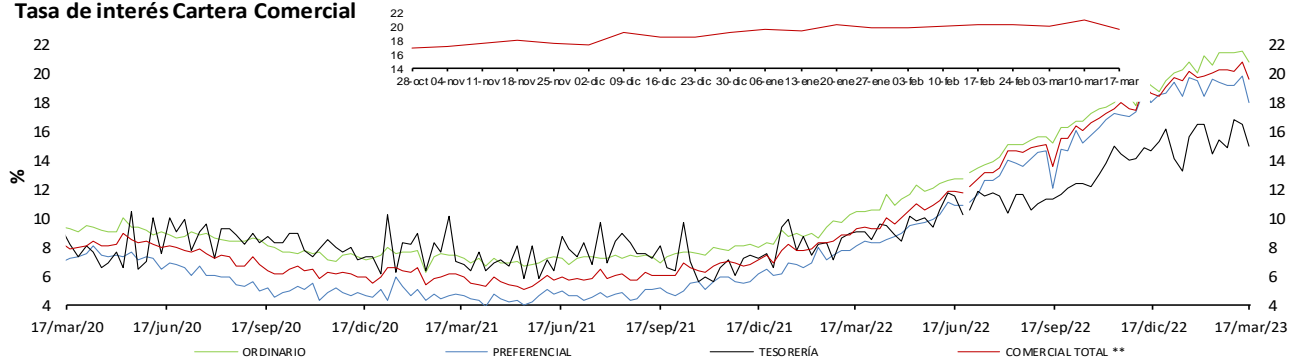

Tasa de interés de Vivienda No VIS

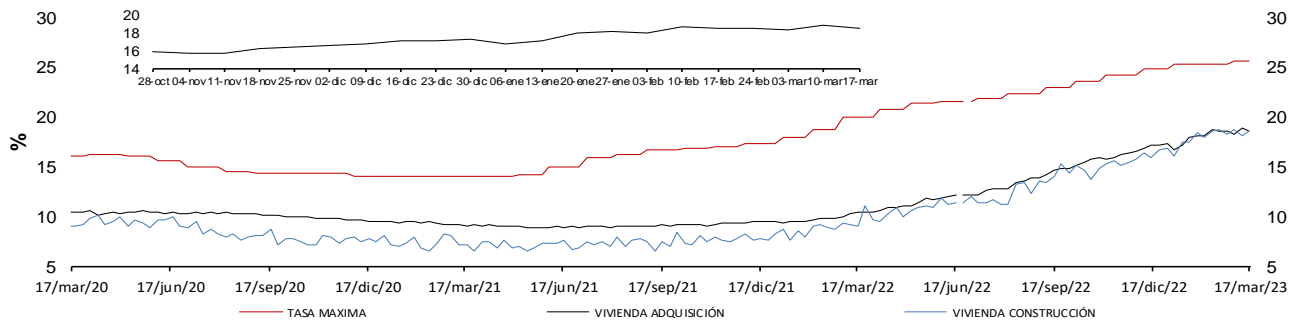

Tasa de Interés de Microcrédito

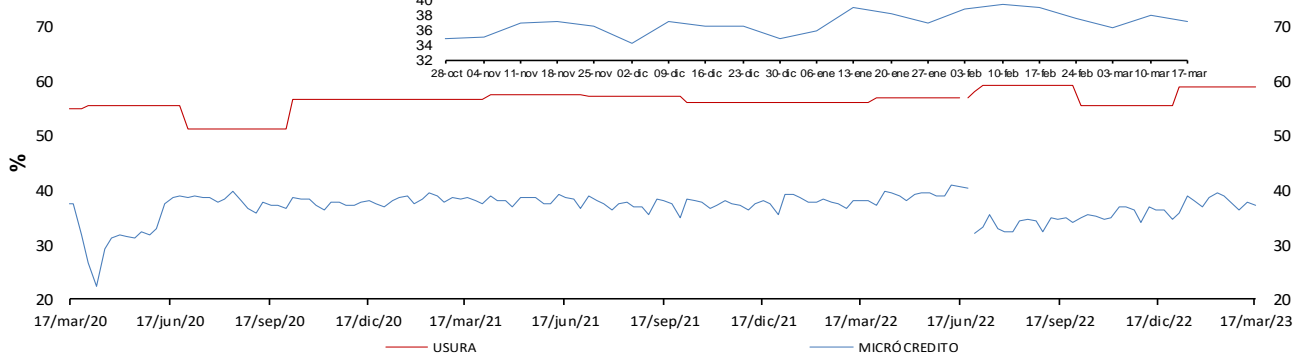

* La tasa de interés de tarjetas de crédito no incluye avances ni compras a 1 mes.

** Promedio ponderado por monto de las tasa de los créditos ordinarios, de tesorería y preferenciales.

Fuente: Superintendencia financiera de Colombia (formato 088 hasta el 24/06/2022 y formato 414 desde el 01/07/2022) y cálculos Banco de la República.

Nota: a partir del 01 de jul/2022 la información de tasas activas proviene del formato 414 de la Superintendencia Financiera de Colombia. Las tasas obtenidas con la nueva fuente no son estrictamente comparables con las anteriores obtenidas a partir del formato 88.

e. Tasas de interés reales

Tasa de interés Cartera de Consumo (Real) *

Promedio Mensual

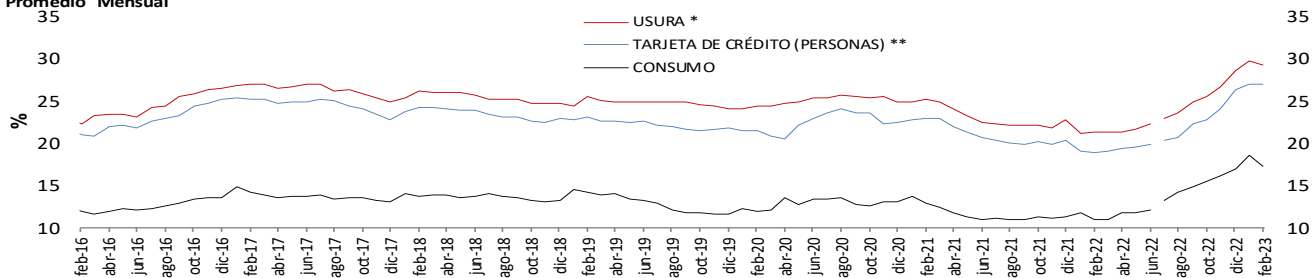

Tasa de interés Cartera Comercial (Real) *

Promedio Mensual

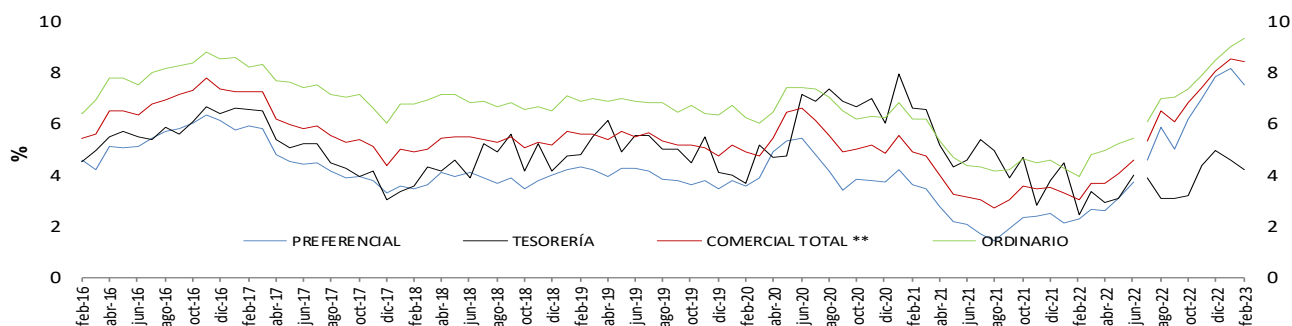

Tasa de interés de Vivienda No VIS (Real) *

Promedio Mensual

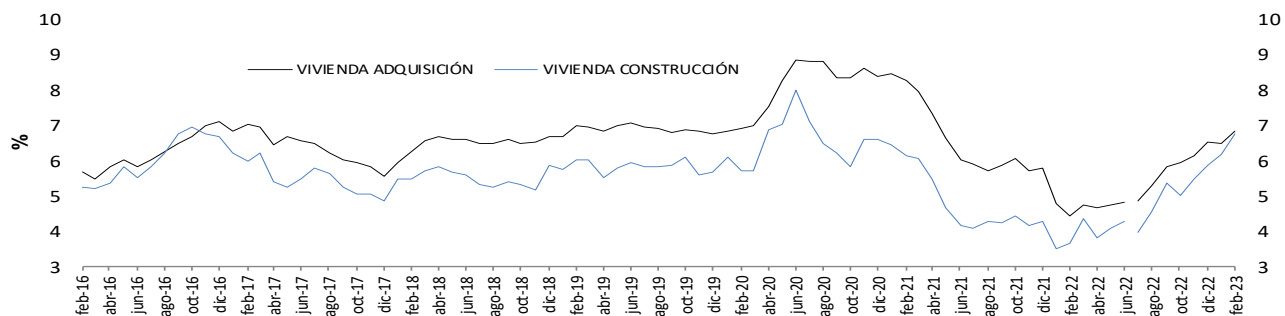

Tasa de Interés de Microcrédito (Real) *

Promedio Mensual

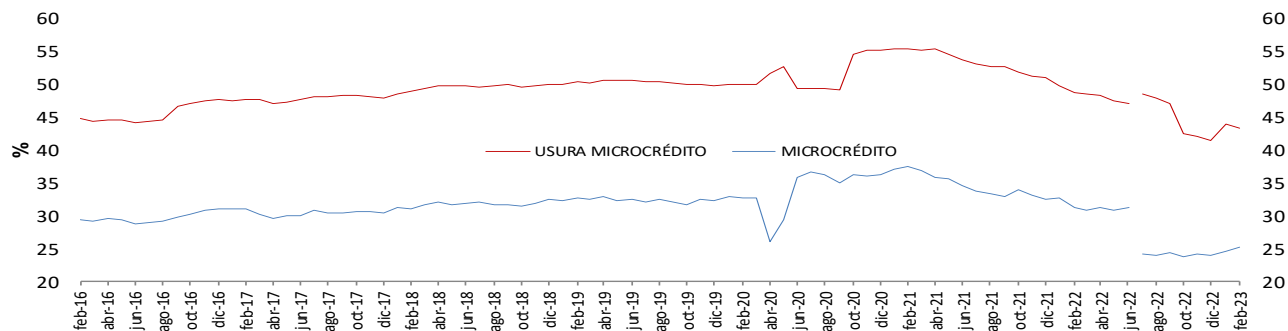

* IPC sin alimentos. Información provisional.

**A partir de la publicación con corte sep 25/2020 se reprocesó la serie, incorporando los cambios en la ca nasta del IPC sin alimentos utilizada por el BR des de octubre /2020

Fuente: Superintendencia financiera de Colombia (formato 088 hasta el 24/06/2022 y formato 414 desde el 01/07/2022) y cál culos Banco de la República.

Nota: a partir del 01 de jul/2022 la información de tasas activas proviene del formato 414 de la Superintendencia Financiera de Colombia. Las tasas obtenidas con la nueva fuente no son estrictamente comparables con las anteriores obtenidas a partir del formato 88.

f. Tasa ponderada de captación y tasa de colocación total.

Tasa activa, ponderada de captación, de intervención, DTF y ahorros
Promedio 4 semanas

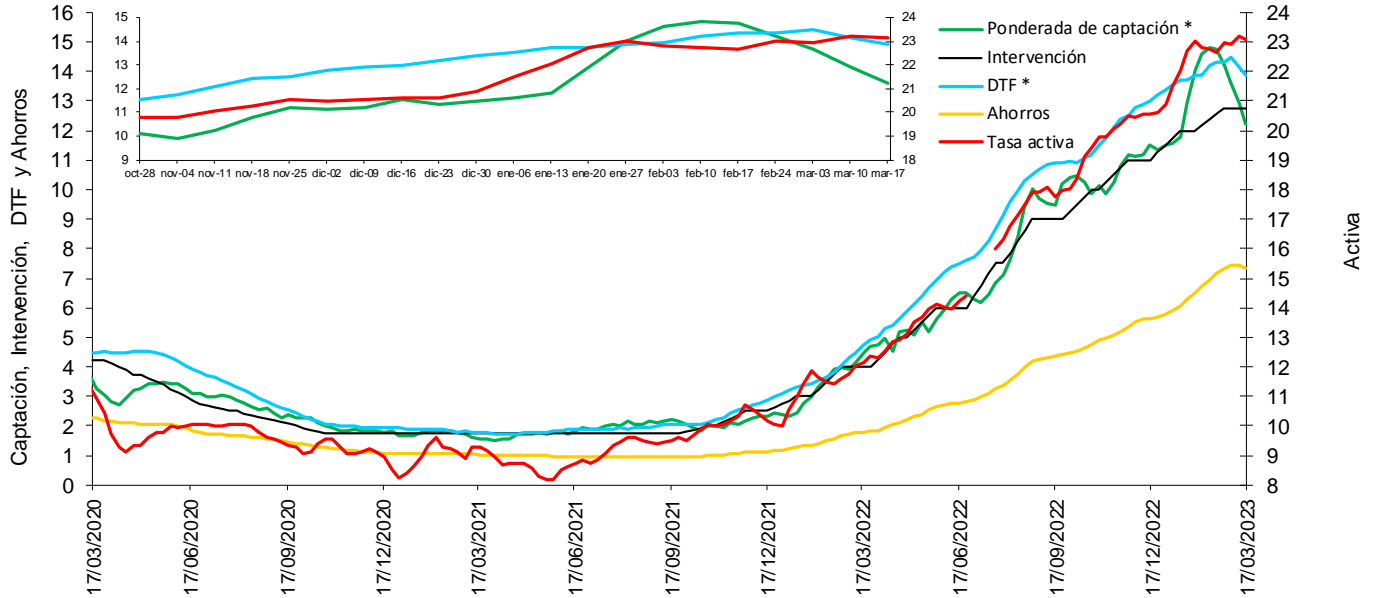

* La DTF está adelantada una semana, es decir no corresponde a la tasa vigente para la semana en cuestión sino a la tasa vigente para la semana siguiente, para que sea comparable con la tasa ponderada de captación de este gráfico.

Fuentes: Banco de la República. Cálculos con información de la Superintendencia Financiera de Colombia.

Nota: a partir del 01 de jul/2022 la información de tasas activas proviene del formato 414 de la Superintendencia Financiera de Colombia. Las tasas obtenidas con la nueva fuente no son estrictamente comparables con las anteriores obtenidas a partir del formato 88.

g. Tasas de interés de deuda pública

Tasas cero cupón TES en pesos y tasa de política monetaria

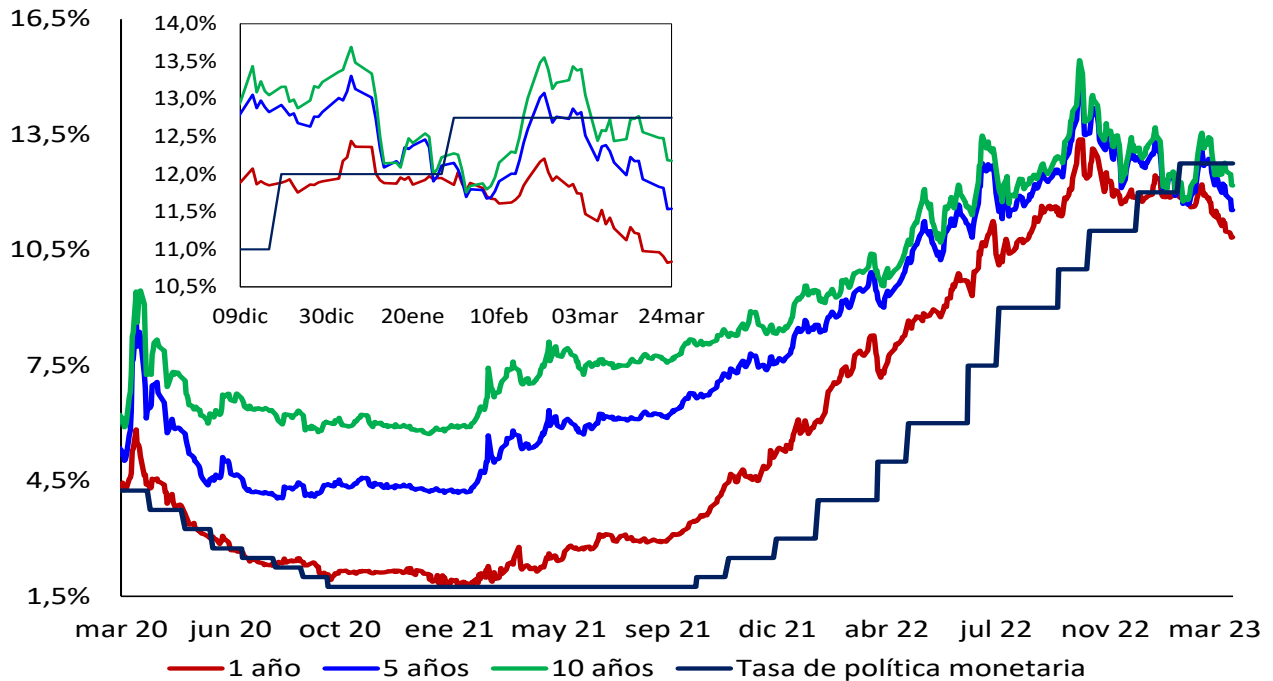

Fuente: SEN y Master Trader. Cálculos: Departamento de Operaciones y Análisis de Mercados

2. Margen de intermediación y spreads

Spread IBR, TIB y CDT a través de tesorería frente a la tasa de referencia

Promedio 5 días

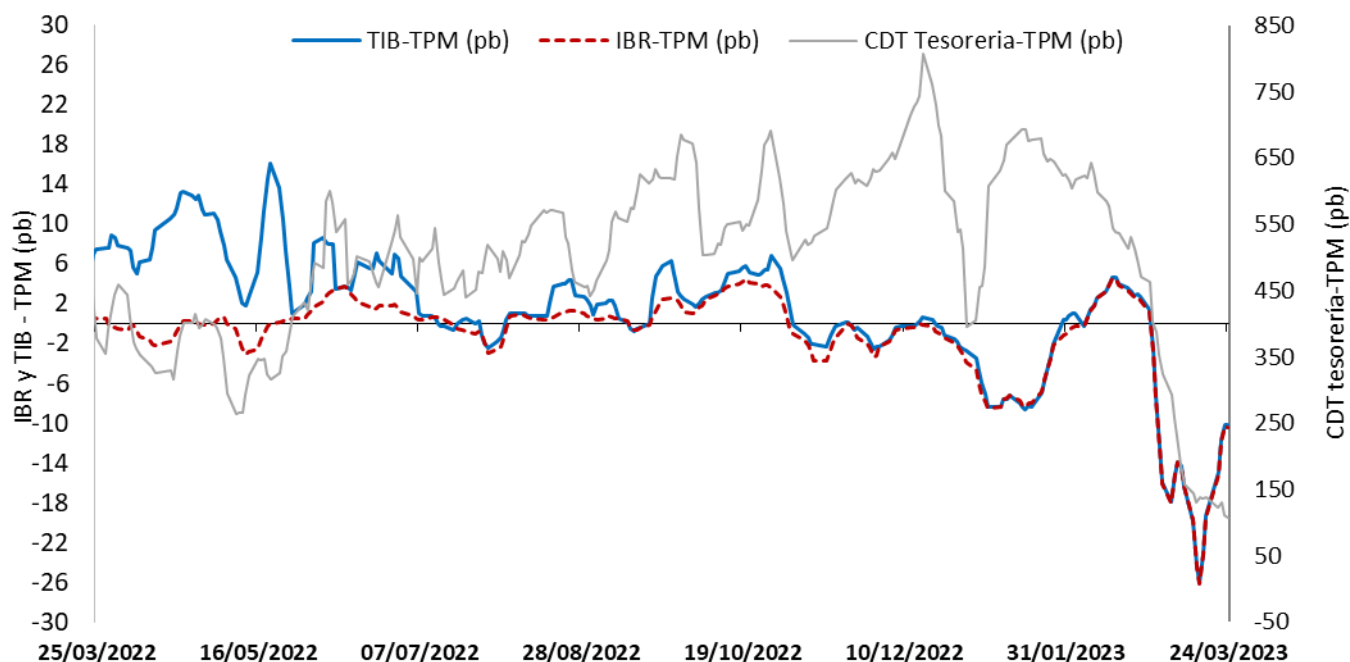

El IBR y la TIB corresponden al plazo de 1 día. La tasa de CDT a través de tesorería no se discrimina por plazo.

FUENTE: Banco de la República, cálculos con información de la Superintendencia Financiera de Colombia

Margen de intermediación (puntos porcentuales)

Promedio 4 semanas

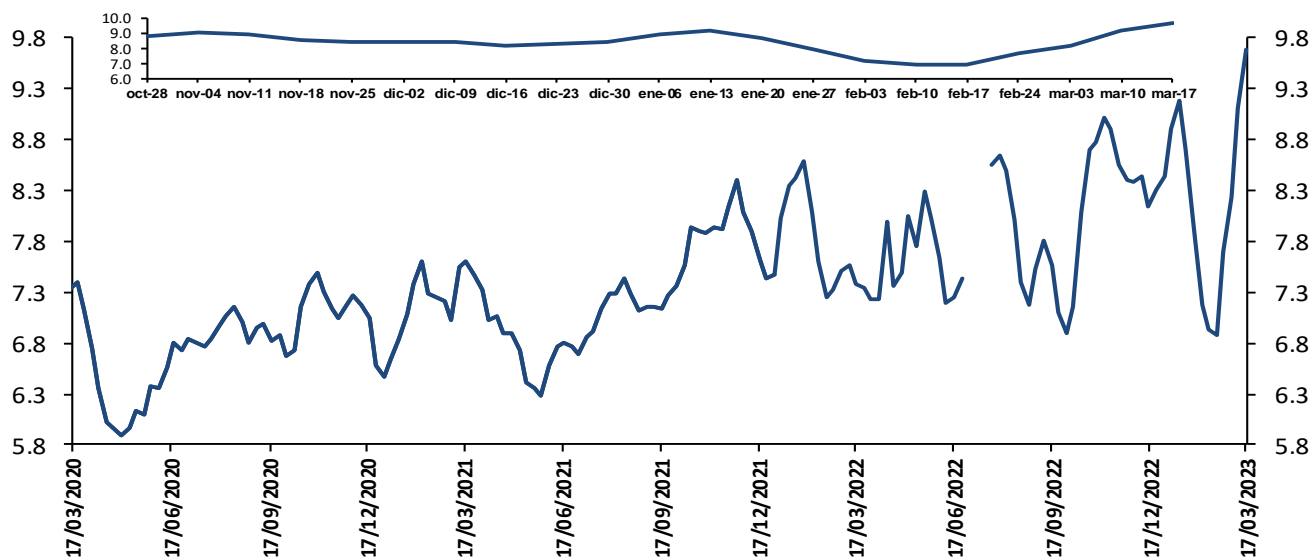

El margen de intermediación se calcula así: $MI = ((1+i_{activa})/(1+i_{pasiva}))-1$

Donde i_{activa} es la tasa de colocación total del sistema del BR e i_{pasiva} es la tasa ponderada de captación.

Fuentes: Banco de la República. Cálculos con información de la Superintendencia Financiera de Colombia.

Nota: a partir del 01 de jul/2022 la información de tasas activas proviene del formato 414 de la Superintendencia Financiera de Colombia. Las tasas obtenidas con la nueva fuente no son estrictamente comparables con las anteriores obtenidas a partir del formato 88.

Margen de intermediación de la cartera comercial (puntos porcentuales)

Promedio 4 semanas

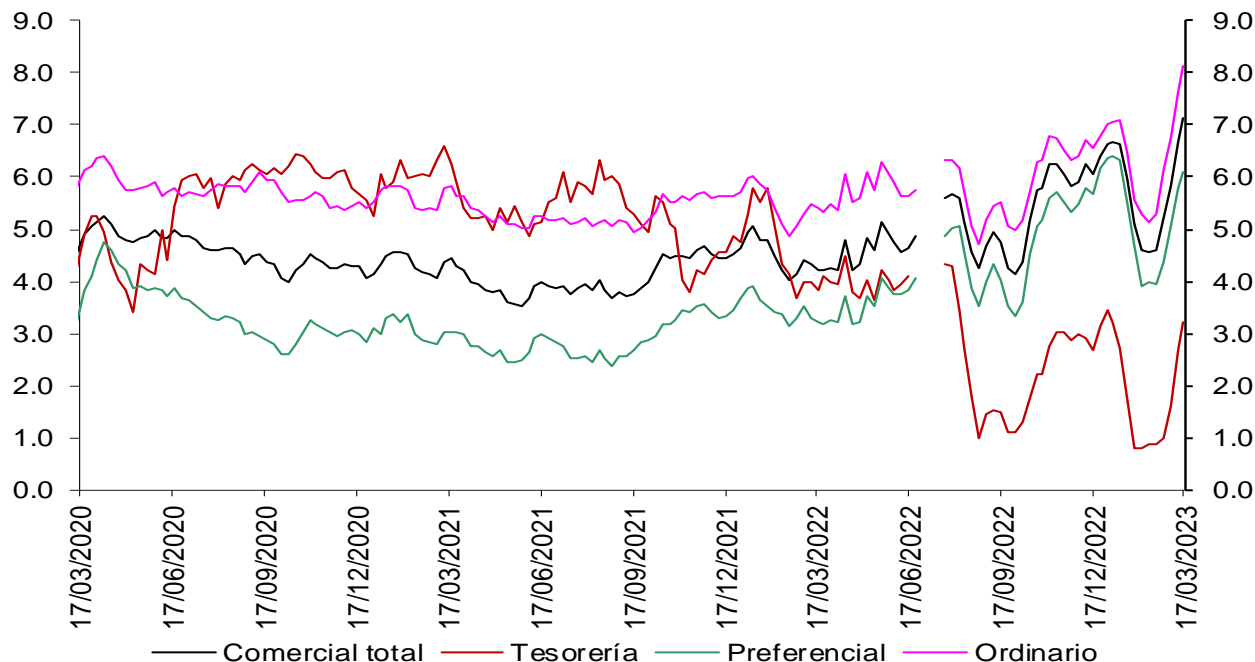

Fuentes: Banco de la República. Cálculos con información de la Superintendencia Financiera de Colombia.

Nota: a partir del 01 de jul/2022 la información de tasas activas proviene del formato 414 de la Superintendencia Financiera de Colombia. Las tasas obtenidas con la nueva fuente no son estrictamente comparables con las anteriores obtenidas a partir del formato 88.

Margen de intermediación de la cartera de consumo (puntos porcentuales)

Promedio 4 semanas

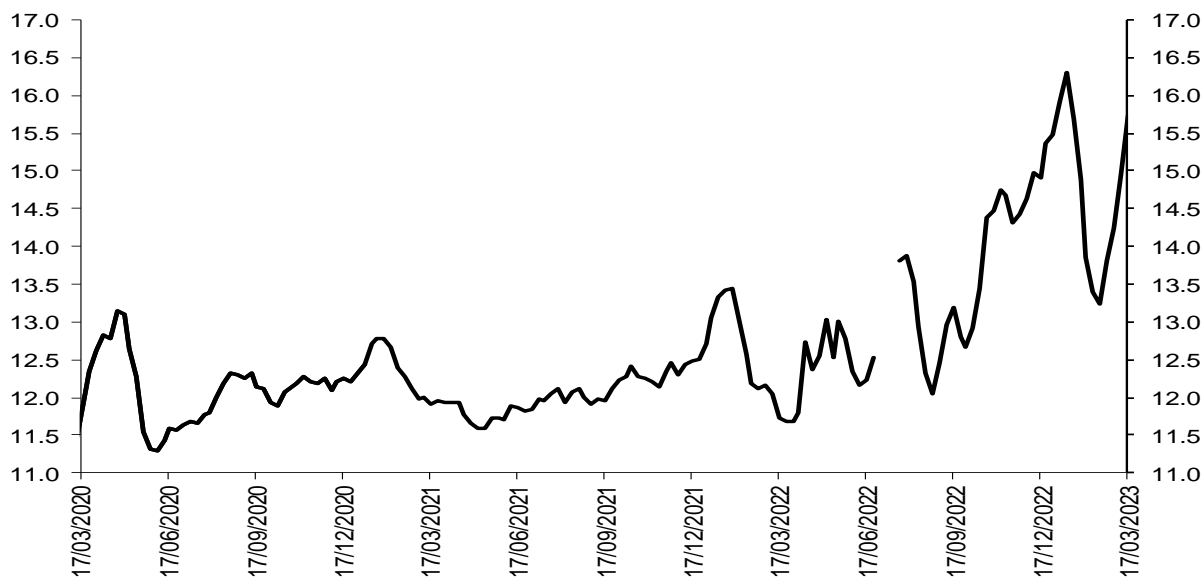

Fuentes: Banco de la República. Cálculos con información de la Superintendencia Financiera de Colombia.

Nota: a partir del 01 de jul/2022 la información de tasas activas proviene del formato 414 de la Superintendencia Financiera de Colombia. Las tasas obtenidas con la nueva fuente no son estrictamente comparables con las anteriores obtenidas a partir del formato 88.

Margen de intermediación de la cartera de adquisición de vivienda (Sin VIS) (puntos porcentuales)

Promedio 4 semanas

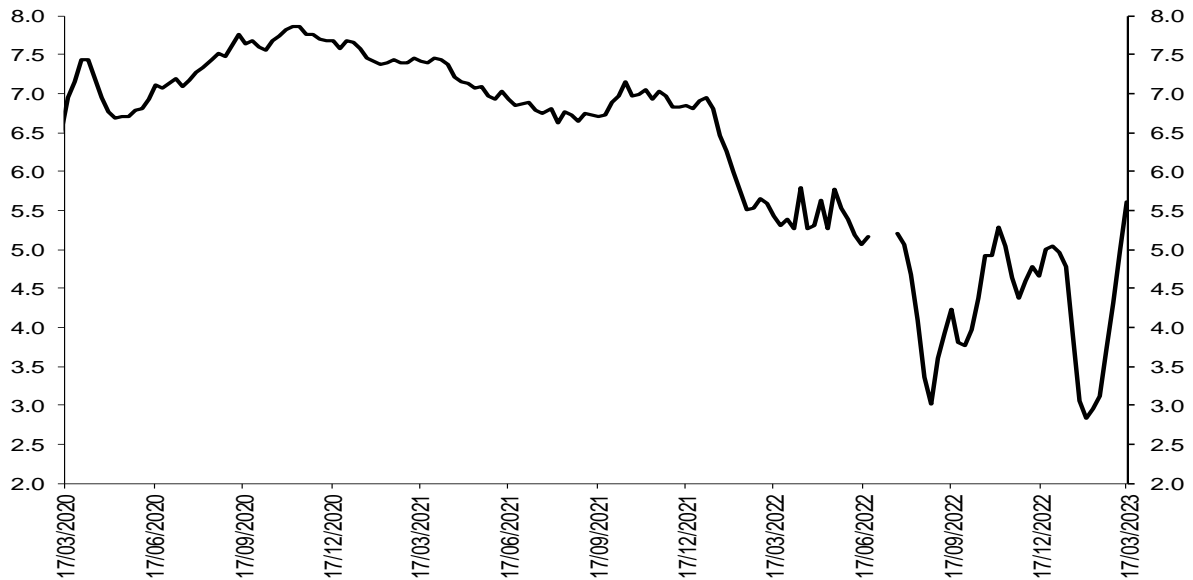

Fuentes: Banco de la República. Cálculos con información de la Superintendencia Financiera de Colombia.

Nota: a partir del 01 de jul/2022 la información de tasas activas proviene del formato 414 de la Superintendencia Financiera de Colombia. Las tasas obtenidas con la nueva fuente no son estrictamente comparables con las anteriores obtenidas a partir del formato 88.

Spread de las tasas de colocación frente a las tasas de los TES

Spread Tasa Cartera Comercial por plazo vs. TES

Promedio 4 semanas

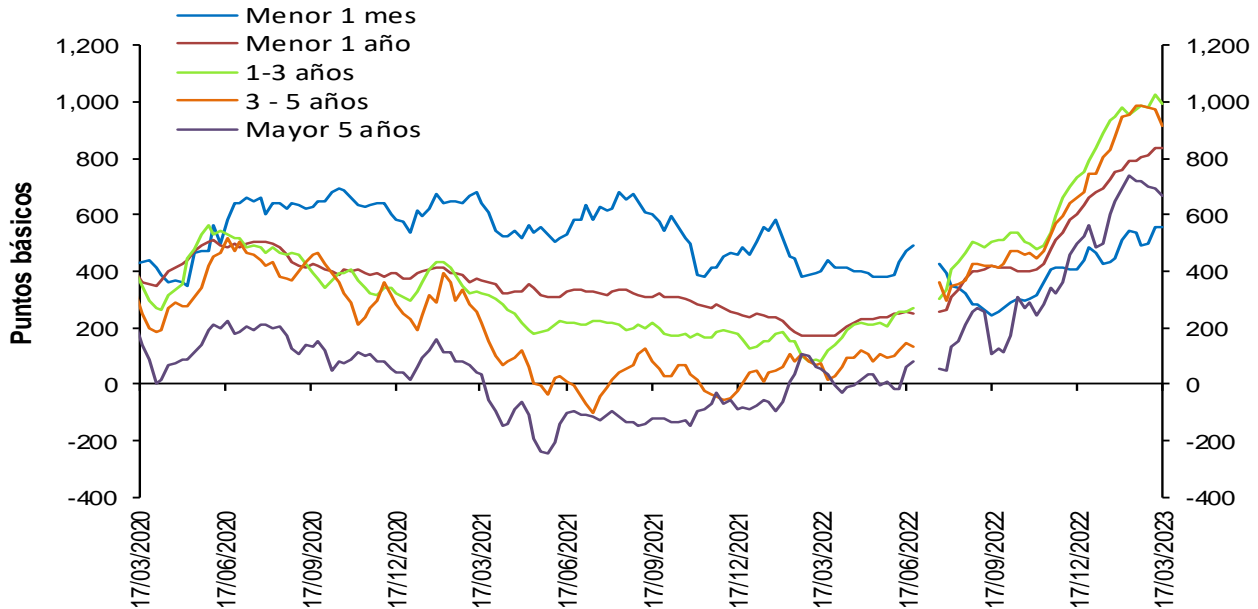

Fuentes: Banco de la República. Cálculos con información de la Superintendencia Financiera de Colombia.

Nota: a partir del 01 de jul/2022 la información de tasas activas proviene del formato 414 de la Superintendencia Financiera de Colombia. Las tasas obtenidas con la nueva fuente no son estrictamente comparables con las anteriores obtenidas a partir del formato 88.

Spread Tasa Cartera Consumo por plazo vs. TES

Promedio 4 semanas

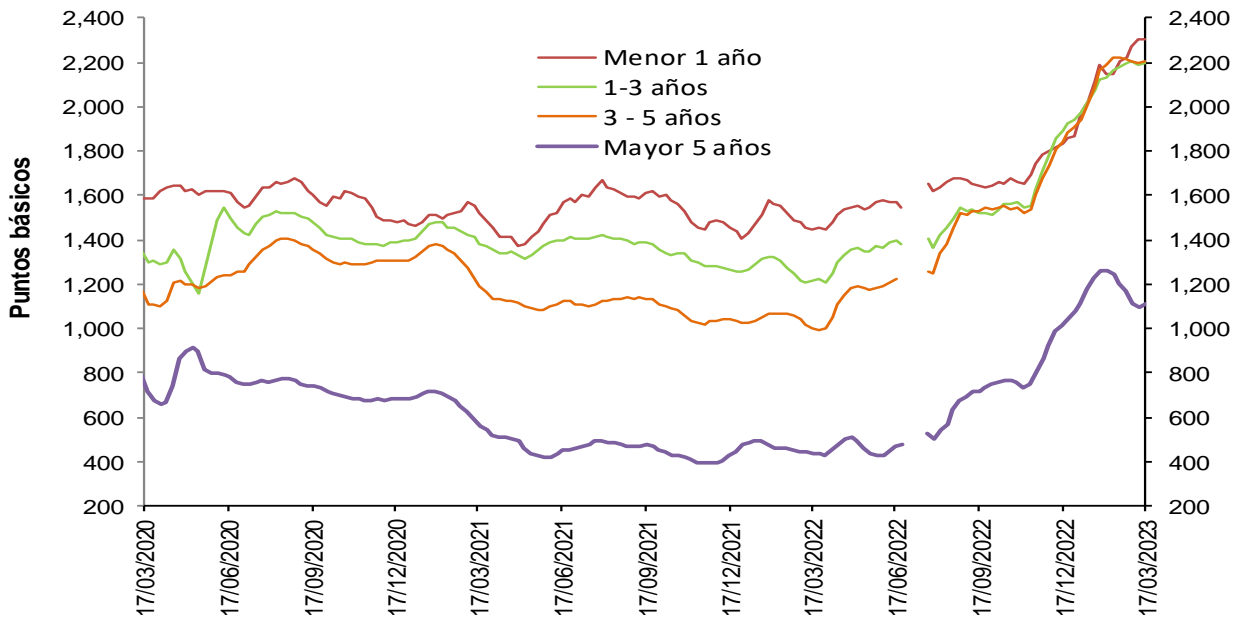

Fuentes: Banco de la República. Cálculos con información de la Superintendencia Financiera de Colombia.

Nota: a partir del 01 de jul/2022 la información de tasas activas proviene del formato 414 de la Superintendencia Financiera de Colombia. Las tasas obtenidas con la nueva fuente no son estrictamente comparables con las anteriores obtenidas a partir del formato 88.

Spread Tasa Cartera de adquisición de vivienda (Sin VIS) – TES 15 años

Promedio 4 semanas

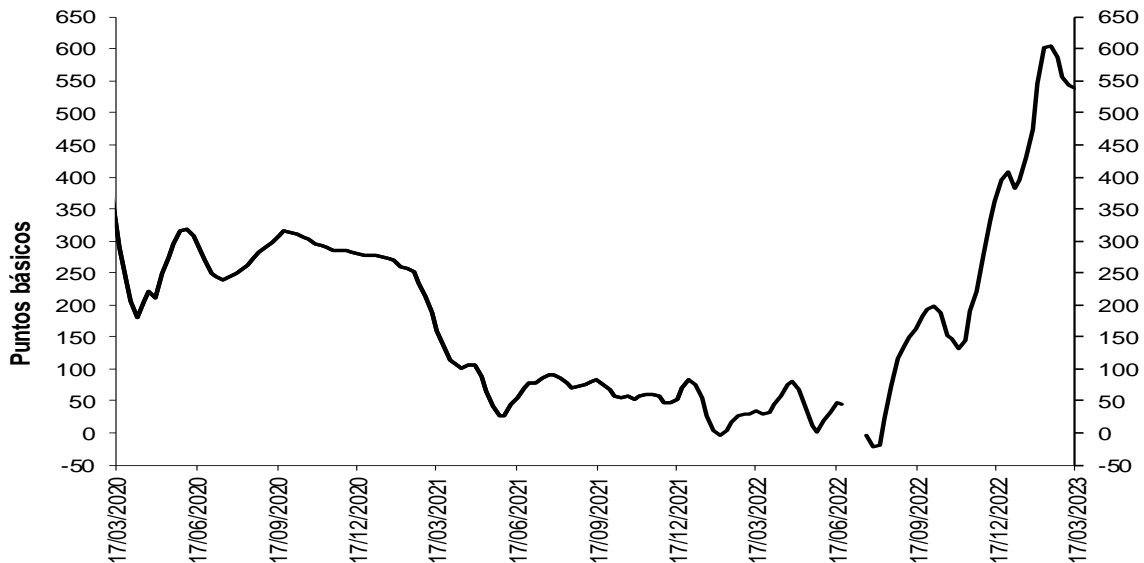

Fuentes: Banco de la República. Cálculos con información de la Superintendencia Financiera de Colombia.

Nota: a partir del 01 de jul/2022 la información de tasas activas proviene del formato 414 de la Superintendencia Financiera de Colombia. Las tasas obtenidas con la nueva fuente no son estrictamente comparables con las anteriores obtenidas a partir del formato 88.

Spreads Tasas de colocación vs. TES y OIS

(Información semanal - Promedio 4 semanas)

	Fecha 17-mar-23	Variación (pb)				
		1 semana	4 semanas	13 semanas	año corrido	año completo
Spread: tasa de interés cartera - tasa TES (puntos básicos)						
Comercial						
Menor a 1 mes	560.4	5.57	21.55	154.36	73.25	n.d.
Menor 1 año	837.1	1.80	42.28	232.63	173.23	n.d.
De 1 - 3 años	995.9	(28.01)	19.28	264.61	201.32	n.d.
De 3 - 5 años	915.3	(59.35)	(72.31)	255.41	166.56	n.d.
Mayor 5 años	671.1	(21.56)	(47.24)	172.05	110.06	n.d.
Consumo						
Menor 1 año	2,304.8	(3.25)	98.59	473.49	435.90	n.d.
De 1 - 3 años	2,199.9	7.24	17.65	310.26	262.02	n.d.
De 3 - 5 años	2,201.4	5.64	(16.34)	358.97	289.66	n.d.
Mayor 5 años	1,109.2	10.52	(95.84)	92.94	30.74	n.d.
Vivienda						
Mayor 15 años	537.8	(6.86)	(68.24)	175.06	129.63	n.d.
Spread: tasa de interés cartera - tasa OIS* (puntos básicos)						
Comercial						
Menor 1 año	714.6	(5.48)	20.58	152.53	116.42	n.d.
De 1 - 3 años	1,074.7	(25.28)	(15.45)	218.02	145.86	n.d.
De 3 - 5 años	1,231.7	(59.25)	(71.44)	251.27	146.86	n.d.
Mayor 5 años	1,108.4	(15.25)	(3.09)	193.44	118.59	n.d.
Consumo						
Menor 1 año	2,182.3	(10.54)	76.89	393.39	379.10	n.d.
De 1 - 3 años	2,278.6	9.97	(17.08)	263.67	206.57	n.d.
De 3 - 5 años	2,517.8	5.74	(15.48)	354.84	269.96	n.d.
Mayor 5 años	1,546.5	16.84	(51.69)	114.33	39.28	n.d.

Memo Item (Información semanal - Promedio 4 semanas)

	Monto semanal		Variación (pb)				
			mm de pesos				
	1 semana	4 semanas	13 semanas	año corrido	año completo		
Tasas Comercial (%)							
Menor a 1 mes	15.8	204	(9.14)	10.74	136.98	52.08	n.d.
Menor 1 año	20.1	2,774	(15.14)	17.61	219.86	166.84	n.d.
De 1 - 3 años	21.7	943	(38.32)	15.55	212.01	156.34	n.d.
De 3 - 5 años	21.4	278	(64.76)	(37.71)	218.70	134.32	n.d.
Mayor 5 años	19.7	293	(20.10)	27.89	165.56	109.83	n.d.
Tasas Consumo (%)							
Menor 1 año	34.8	26	(20.19)	73.92	460.73	429.51	n.d.
De 1 - 3 años	33.7	107	(3.07)	13.92	257.67	217.05	n.d.
De 3 - 5 años	34.3	570	0.23	18.26	322.26	257.41	n.d.
Mayor 5 años	24.1	765	11.98	(20.70)	86.45	30.52	n.d.
Tasas Vivienda (%)							
Mayor 15 años	18.5	239	0.65	19.80	184.28	143.67	n.d.

*Para el cálculo del Spread se utilizaron los plazos intermedios, menor a 1 año con OIS a 6 meses y mayor a 5 años con OIS a 5 años.

Fuentes: Banco de la República. Cálculos con información de la Superintendencia Financiera de Colombia y Bloomberg.

Nota: a partir del 01 de jul/2022 la información de tasas activas proviene del formato 414 de la Superintendencia Financiera de Colombia. Las tasas obtenidas con la nueva fuente no son estrictamente comparables con las anteriores obtenidas a partir del formato 88.

3. Liquidez primaria

Base Monetaria factores de demanda

Miles de millones de pesos y porcentajes

Concepto	Saldo a marzo 24 2023	VARIACIONES							
		SEMANAL		ULTIMAS 4 SEM		CORRIDO AÑO		ANUAL	
		ABS	%	ABS	%	ABS	%	ABS	%
BASE MONETARIA	140,542	-3,582	-2.5	-5,128	-3.5	-14,202	-9.2	949	0.7
Efectivo	104,677	-1,034	-1.0	-1,146	-1.1	-11,486	-9.9	1,440	1.4
Reserva	35,865	-2,547	-6.6	-3,982	-10.0	-2,716	-7.0	-490	-1.3

Información provisional

Fuente: Banco de la República, cálculos con información del Banco de la República y del Formato 281 de la Superintendencia Financiera de Colombia.

Base monetaria, efectivo y reserva

Promedio 13 semanas (Variación porcentual anual)

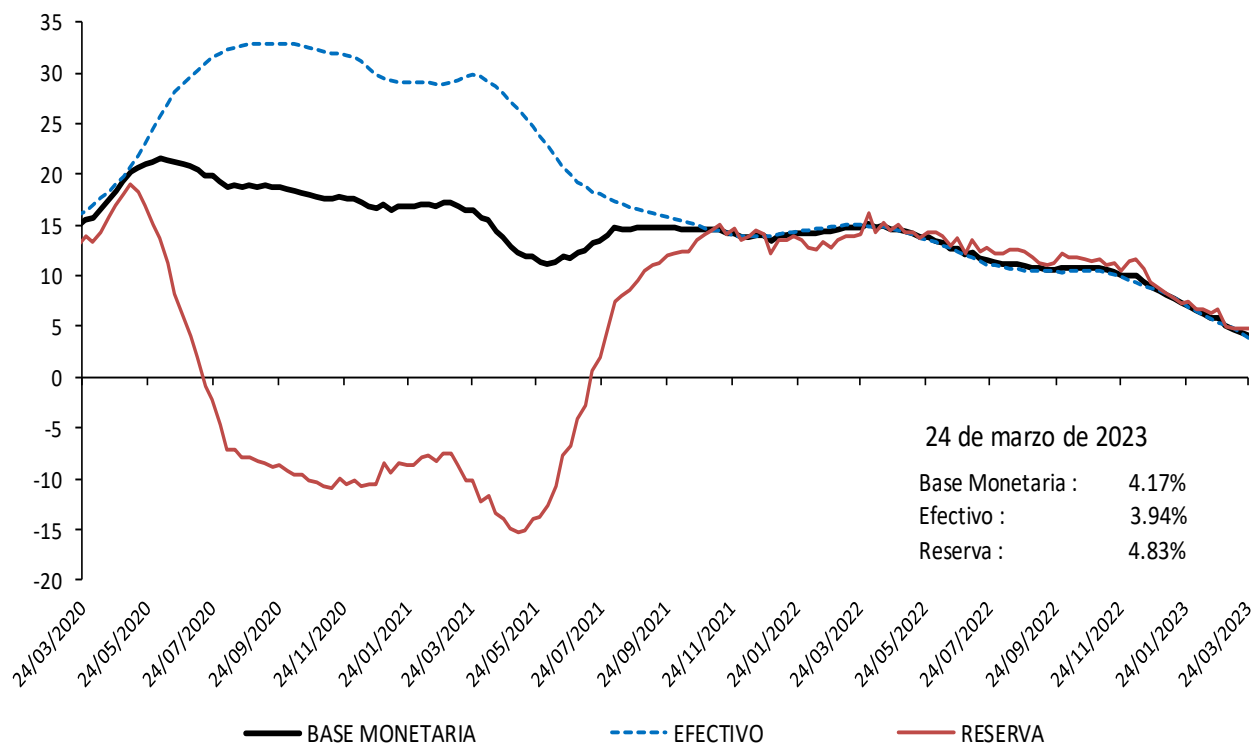

Información provisional

Fuente: Banco de la República, cálculos con información del Banco de la República y del Formato 281 de la Superintendencia Financiera de Colombia.

Base monetaria factores de oferta

Saldo de Repos* y DRNCE**

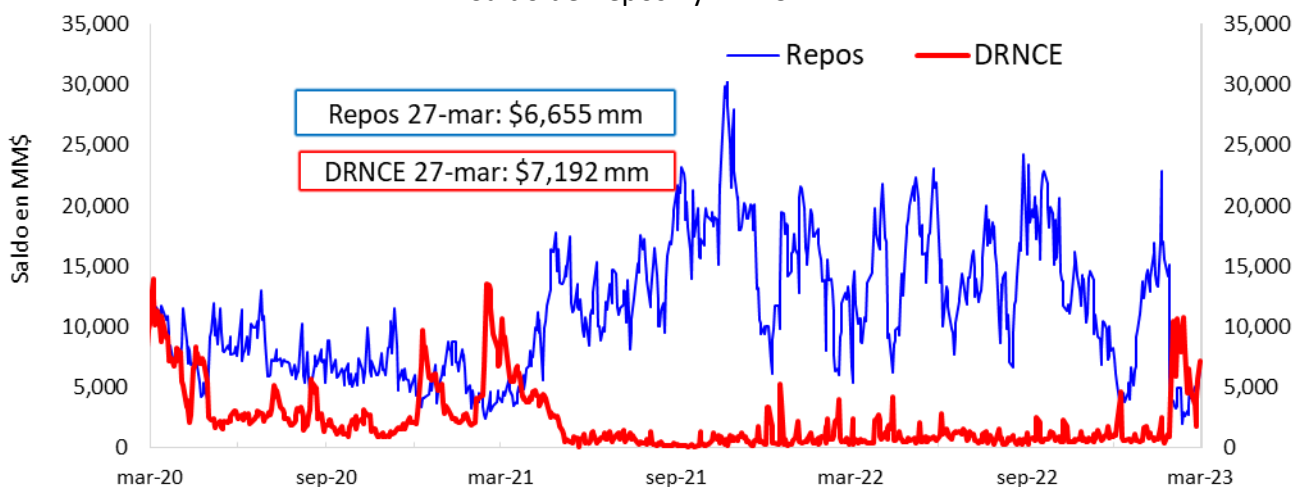

* Los repos incluyen las operaciones de la ventanilla de expansión.

** Depósitos Remunerados No Constitutivos de Encaje. Incluye las operaciones de contracción por ventanilla a 1 día.

Saldo disponible de la TGN en el BR*



*No incluye el saldo de los TES de Control Monetario.

*Incluye los depósitos remunerados y los no remunerados de la TGN en el BR.

Saldo de TES a precios de mercado en poder del BR

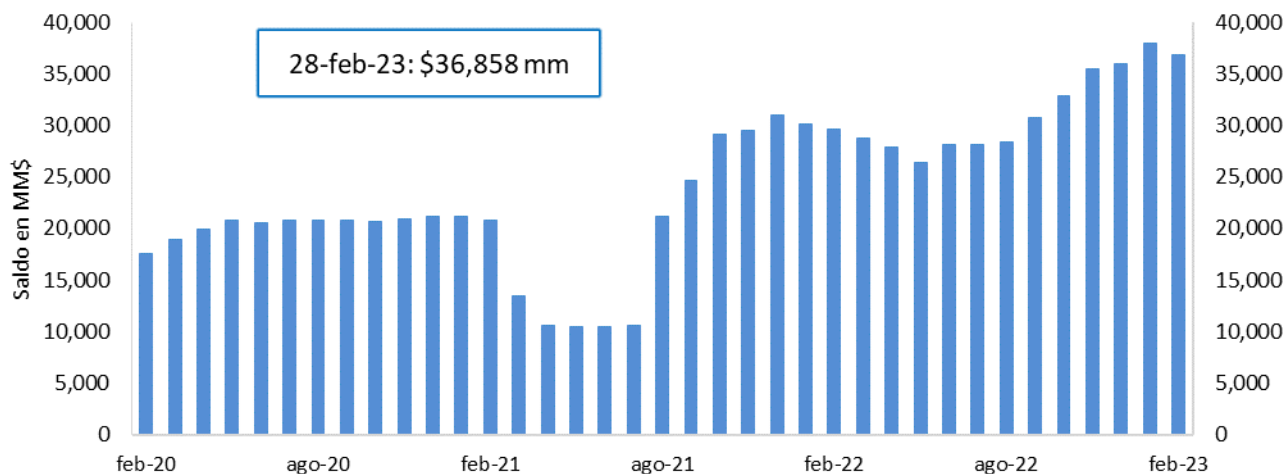

FUENTE: Banco de la República.

4. Depósitos y agregados monetarios

Agregados monetarios

Oferta monetaria ampliada 1/

Miles de millones de pesos y porcentajes

Concepto	Saldo a marzo 17 2023	VARIACIONES									
		SEMANAL		ULTIMAS 4 SEM		ULTIMAS 13 SEM		CORRIDO AÑO		ANUAL	
		ABS	%	ABS	%	ABS	%	ABS	%	ABS	%
OFERTA MONETARIA AMPLIADA- M3* (1+2)	773,492	-4,636	-0.6	7,241	0.9	18,473	2.4	3,184	0.4	82,864	12.0
1. Efectivo	105,712	-718	-0.7	-1,723	-1.6	-5,538	-5.0	-10,452	-9.0	1,566	1.5
2. Depósitos*	667,780	-3,918	-0.6	8,964	1.4	24,011	3.7	13,636	2.1	81,298	13.9
2.1. Cuenta Corriente	65,875	-312	-0.5	-2,870	-4.2	-7,619	-10.4	-7,467	-10.2	-11,149	-14.5
2.2. Ahorros	276,323	-7,075	-2.5	-4,455	-1.6	-15,827	-5.4	-21,051	-7.1	-11,625	-4.0
2.3. CDT + Bonos*	300,564	2,872	1.0	13,223	4.6	46,356	18.2	40,835	15.7	101,185	50.8
2.3.1 CDT menor a 18 meses*	175,519	1,378	0.8	8,969	5.4	33,388	23.5	29,273	20.0	80,130	84.0
2.3.2 CDT mayor a 18 meses*	93,376	1,460	1.6	4,250	4.8	13,788	17.3	12,380	15.3	24,662	35.9
2.3.3 Bonos*	31,669	35	0.1	4	0.0	-820	-2.5	-818	-2.5	-3,608	-10.2
2.4. Depósitos fiduciarios (impuestos y otros conceptos)	15,283	-502	-3.2	2,349	18.2	2,461	19.2	5,235	52.1	1,565	11.4
2.5. Otros depósitos a la Vista	9,735	1,099	12.7	718	8.0	-1,361	-12.3	-3,916	-28.7	1,321	15.7
2.6 Repos con el Sector Real	-	-	-	-	-	-	-	-	-	-	-
3. CDT+ Bonos en poder del Banco de la República	20	-	0.0	-1	-2.4	-198	-90.8	-176	-89.8	-573	-96.6
TOTAL DEPÓSITOS (2 + 3)**	667,800	-3,918	-0.6	8,963	1.4	23,813	3.7	13,460	2.1	80,725	13.8
4. M1 (1 + 2.1)	171,587	-1,030	-0.6	-4,593	-2.6	-13,157	-7.1	-17,919	-9.5	-9,583	-5.3
5. M2 (2.2 + 2.3.1 + 2.3.2 + 4)	716,805	-5,268	-0.7	4,171	0.6	18,192	2.6	2,683	0.4	83,585	13.2
ITEM DE MEMORANDO											
M1 + Ahorros	447,910	-8,105	-1.8	-9,048	-2.0	-28,984	-6.1	-38,970	-8.0	-21,207	-4.5
Depósitos en poder del público sin fiduciarios*	652,497	-3,416	-0.5	6,615	1.0	21,550	3.4	8,401	1.3	79,733	13.9
M3 sin fiduciarios*	758,209	-4,134	-0.5	4,892	0.6	16,012	2.2	-2,051	-0.3	81,299	12.0
	Variaciones anualizadas	Semanal		Últimas 4 semanas		Últimas 13 semanas					
	M3*	-26.7		13.0		10.2					
	Efectivo	-29.7		-19.0		-18.5					
	Depósitos*	-26.2		19.2		15.8					
	M1	-26.8		-29.1		-25.6					
	M1 + Ahorros	-60.6		-22.9		-22.2					
	Dep. sin Fiduciarios*	-23.8		14.2		14.4					
	M3 sin Fiduciarios*	-24.6		8.8		8.9					

1/ Incluye FDN a partir del corte del 2 de octubre de 2020, tras la emisión de bonos por parte de dicha entidad dirigida al público en general. No contiene los CDT emitidos por Findeter en el marco del Decreto 581 y la Resolución 1357 de 2020 del MHCP.

* A partir de las estadísticas con corte a ago 28 /2020 se excluyeron los CDT y los bonos en poder del Banco de la República, y se reprocesó la serie desde mar 27/2020 hasta la fecha.

**Incluye los CDTs y bonos en poder del Banco de la República

Fuente: Banco de la República. Cálculos con información de la Superintendencia Financiera de Colombia.

M3, Depósitos, M1+Ahorro y Efectivo

Variaciones anuales (%) de datos semanales

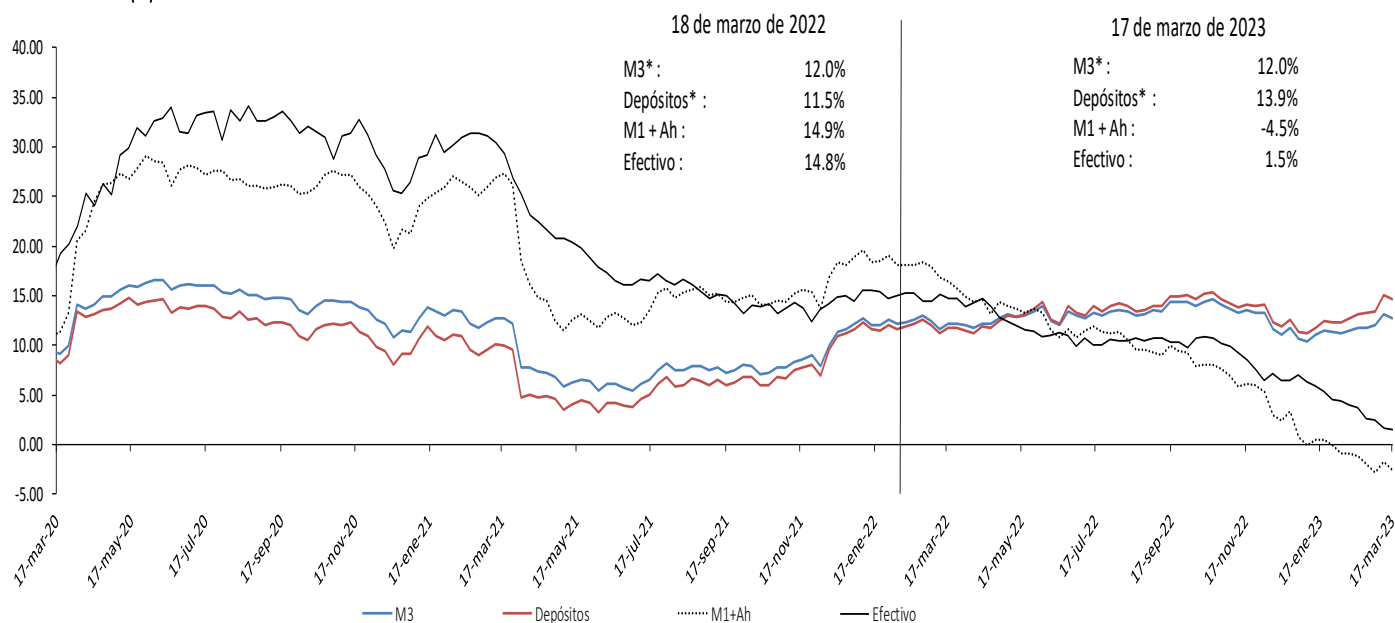

Incluye FDN a partir del corte del 2 de octubre de 2020, tras la emisión de bonos por parte de dicha entidad dirigida al público en general. No contiene los CDT emitidos por Findeter en el marco del Decreto 581 y la Resolución 1357 de 2020 del MHCP.

* A partir de las estadísticas con corte a ago 28 /2020 se excluyeron los CDT y los bonos en poder del Banco de la República, y se reprocesó la serie desde mar 27/2020 hasta la fecha.

Fuente: Banco de la República. Cálculos con información de la Superintendencia Financiera de Colombia.

M3, Depósitos, M1+Ahorro y Efectivo serie desestacionalizada*

Variaciones anualizadas últimas 13 semanas

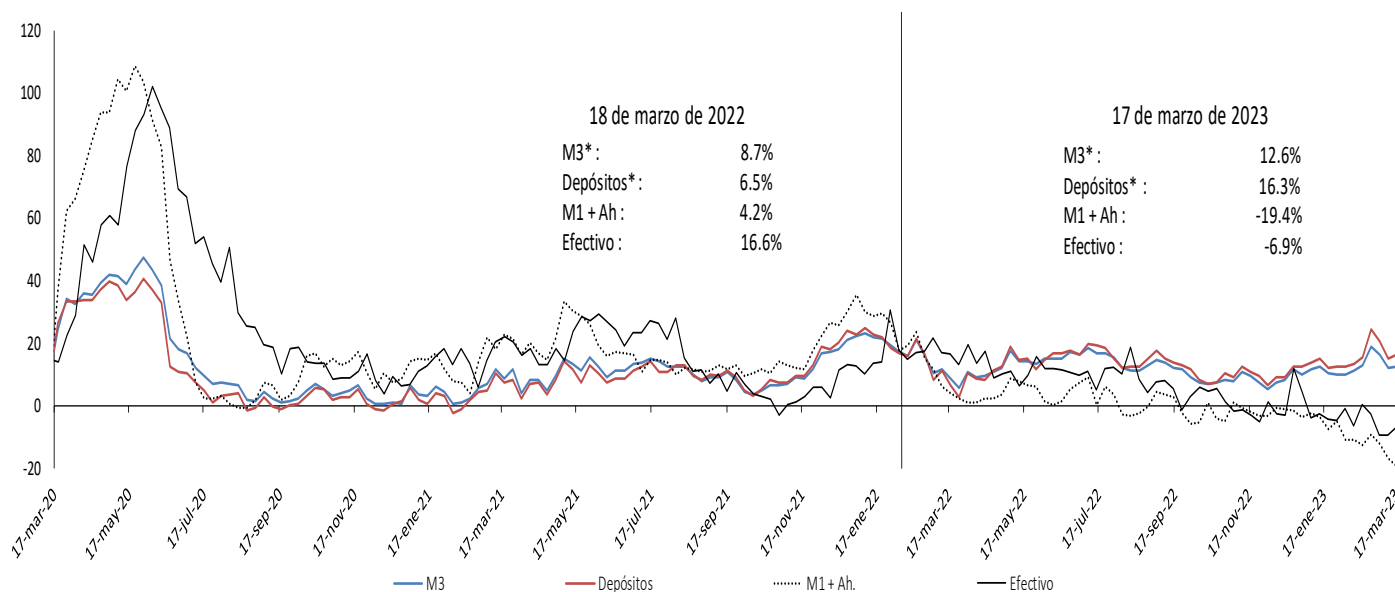

Incluye FDN a partir del corte del 2 de octubre de 2020, tras la emisión de bonos por parte de dicha entidad dirigida al público en general. No contiene los CDT emitidos por Findeter en el marco del Decreto 581 y la Resolución 1357 de 2020 del MHCP.

* A partir de las estadísticas con corte a ago 28 /2020 se excluyeron los CDT y los bonos en poder del Banco de la República, y se reprocesó la serie desde mar 27/2020 hasta la fecha.

Fuente: Banco de la República. Cálculos con información de la Superintendencia Financiera de Colombia.

* Desestacionalización a partir de la descomposición por el método STL.

Variación anual real de los agregados monetarios

Variación % real anual del efectivo y M3 **

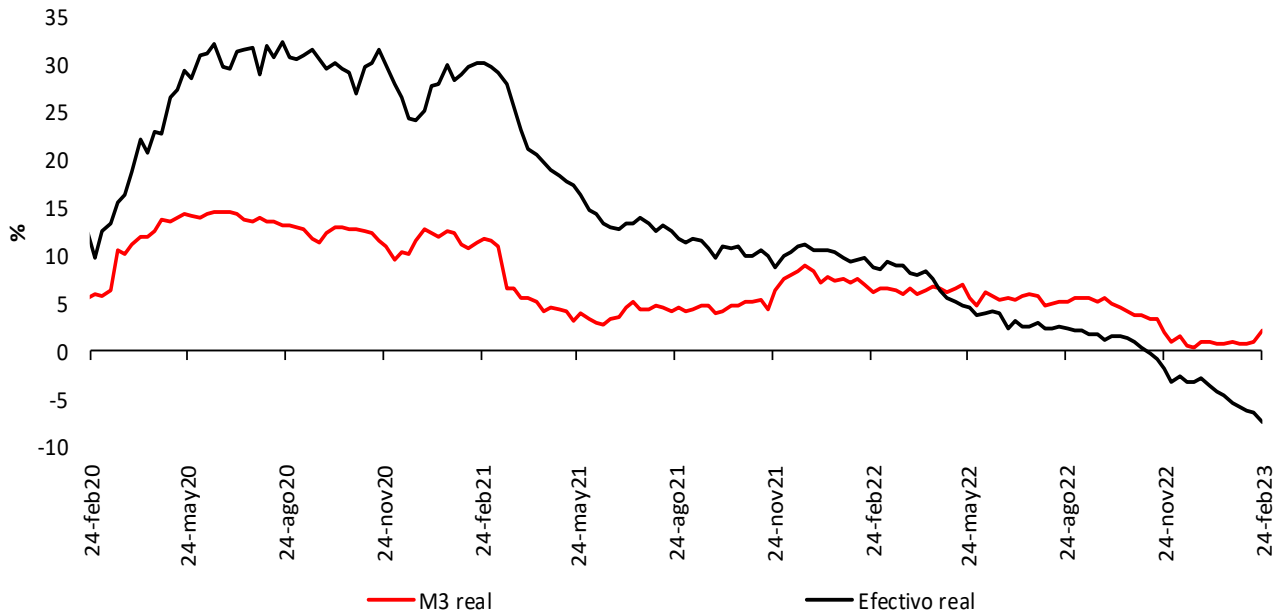

Variación % real anual de los depósitos** y sus componentes

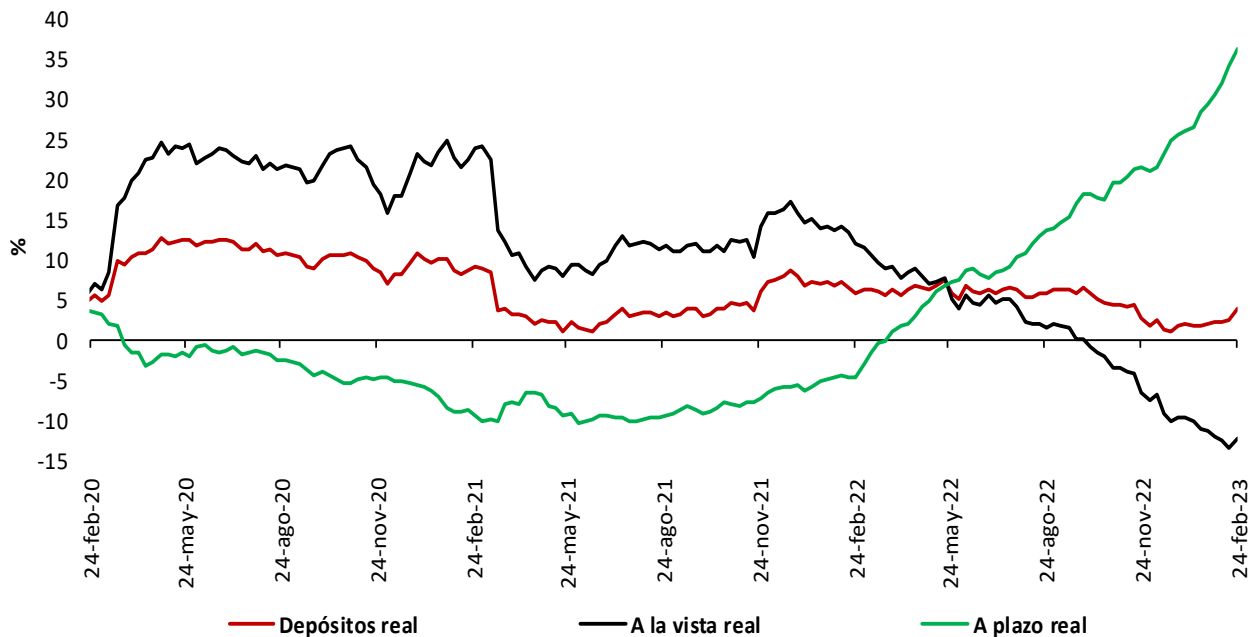

* IPC sin alimentos. Información provisional.

**A partir de la publicación con corte sep 25/2020 se reprocesó la serie, incorporando los cambios en la canasta del IPC sin alimentos utilizada por el BR desde octubre /2020

**No incluye CDT y bonos en poder del Banco de la República.

Fuentes: Banco de la República y Formato 281 de la Superintendencia Financiera de Colombia.

5. Cartera

Cartera de los establecimientos de crédito

Cartera bruta de los establecimientos de crédito*

(Miles de millones de pesos y porcentajes)

Moneda		Saldo a marzo 17 2023	Participación %	Variaciones										
				Semanal		Últimas 4 semanas		Últimas 13 semanas		Año corrido		Anual		
				Absoluta	%	Absoluta	%	Absoluta	%	Absoluta	%	Absoluta	%	
Legal	Cartera ajustada	633,653	100.0	712	0.1	-949	-0.1	5,933	0.9	2,866	0.5	74,483	13.3	
	Comercial 1/	307,246	48.5	456	0.1	-993	-0.3	4,319	1.4	2,712	0.9	37,821	14.0	
	Consumo	211,537	33.4	73	0.0	-525	-0.2	-228	-0.1	-1,030	-0.5	23,995	12.8	
	Adquisición de vivienda ajustada 2/	97,833	15.4	114	0.1	379	0.4	1,368	1.4	829	0.9	10,511	12.0	
	Microcrédito	17,038	2.7	68	0.4	190	1.1	474	2.9	356	2.1	2,156	14.5	
	Memo Item													
	Adquisición de vivienda	95,439	15.1	114	0.1	408	0.4	1,521	1.6	892	0.9	11,040	13.1	
	Variaciones Anualizadas				Semanal		Últimas 4 semanas		Últimas 13 semanas		Año Corrido			
	Total cart. ajustada m/l				6.0		-1.9		3.8		2.2			
	Comercial				8.0		-4.1		5.8		4.3			
Consumo				1.8		-3.2		-0.4		-2.3				
Adquisición de vivienda				6.3		5.2		5.8		4.1				
Microcredito				23.2		15.7		11.9		10.5				
Extranjera	Total cartera en M. E.	22,481		283	1.3	215	1.0	259	1.2	512	2.3	5,855	35.2	
	Total cartera en M. E. Mill. US\$	4,660		-15	-0.3	133	2.9	33	0.7	93	2.0	308	7.1	
	Variaciones Anualizadas m/e				Semanal		Últimas 4 semanas		Últimas 13 semanas		Año Corrido			
	Expresada en pesos				93.1		13.3		4.7		11.5			
Expresada en dólares				-15.6		45.8		2.9		10.0				
Total	Cartera total ajustada	656,134	100.0	994	0.2	-735	-0.1	6,192	1.0	3,378	0.5	80,338	14.0	
	Comercial	328,919	50.1	732	0.2	-747	-0.2	4,637	1.4	3,283	1.0	43,532	15.3	
	Consumo	212,345	32.4	80	0.0	-557	-0.3	-287	-0.1	-1,089	-0.5	24,140	12.8	
	Adquisición de vivienda ajustada 2/	97,833	14.9	114	0.1	379	0.4	1,368	1.4	829	0.9	10,511	12.0	
	Microcrédito	17,038	2.6	68	0.4	190	1.1	474	2.9	356	2.1	2,156	14.5	
	Variaciones Anualizadas				Semanal		Últimas 4 semanas		Últimas 13 semanas		Año Corrido			
	Total cart. ajustada m/t				8.2		-1.4		3.9		2.5			
	Comercial				12.3		-2.9		5.8		4.9			
	Consumo				2.0		-3.3		-0.5		-2.4			
	Adquisición de vivienda				6.3		5.2		5.8		4.1			
Microcredito				23.2		15.7		11.9		10.5				

Cartera neta M/T de los establecimientos de crédito*

(Miles de millones de pesos y porcentajes)

Total cartera neta ml ajustada 3/	594,514		822	0.1	-1,314	-0.2	4,203	0.7	423	0.1	71,952	13.8
Total cartera en M. E.	22,462		282	1.3	215	1.0	260	1.2	513	2.3	5,900	35.6
Cartera Neta Ajustada Moneda Total	616,977		1,104	0.2	-1,100	-0.2	4,462	0.7	935	0.2	77,852	14.4

* No incluye la cartera de las entidades financieras especiales.

1/ Incluye ventas de cartera para manejo a través de derechos fiduciarios y ajustes por leasing operativo

2/ Incluye ajuste por titularización de adquisición de vivienda

3/ A partir de las estadísticas con corte dic 4/2020 no se desagrega la cartera neta por modalidad debido a la inclusión en el formato 281 de la cuenta de provisión general (creada a partir de la C.E 022/2020 de la Superintendencia Financiera de Colombia).

Fuentes: Formato 281 de la Superintendencia Financiera de Colombia, Titularizadora Colombia y cálculos Banco de la República.

Cartera bruta en moneda legal por modalidad de crédito

Variaciones anuales (%) de datos semanales

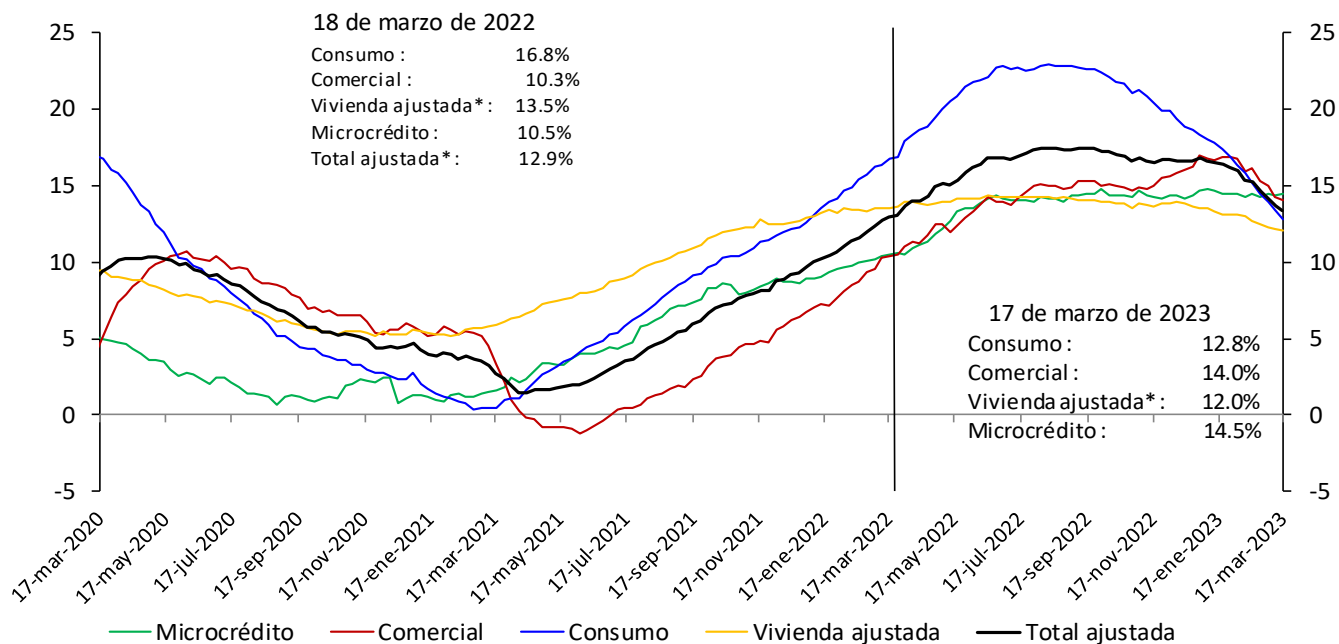

*Incluye ajuste por titularización de cartera de vivienda

No incluye la cartera de las entidades financieras especiales.

Fuentes: Banco de la República y Formato 281 de la Superintendencia Financiera de Colombia.

Cartera bruta desestacionalizada en moneda legal por modalidad de crédito

Variaciones anualizadas últimas 13 semanas (%)

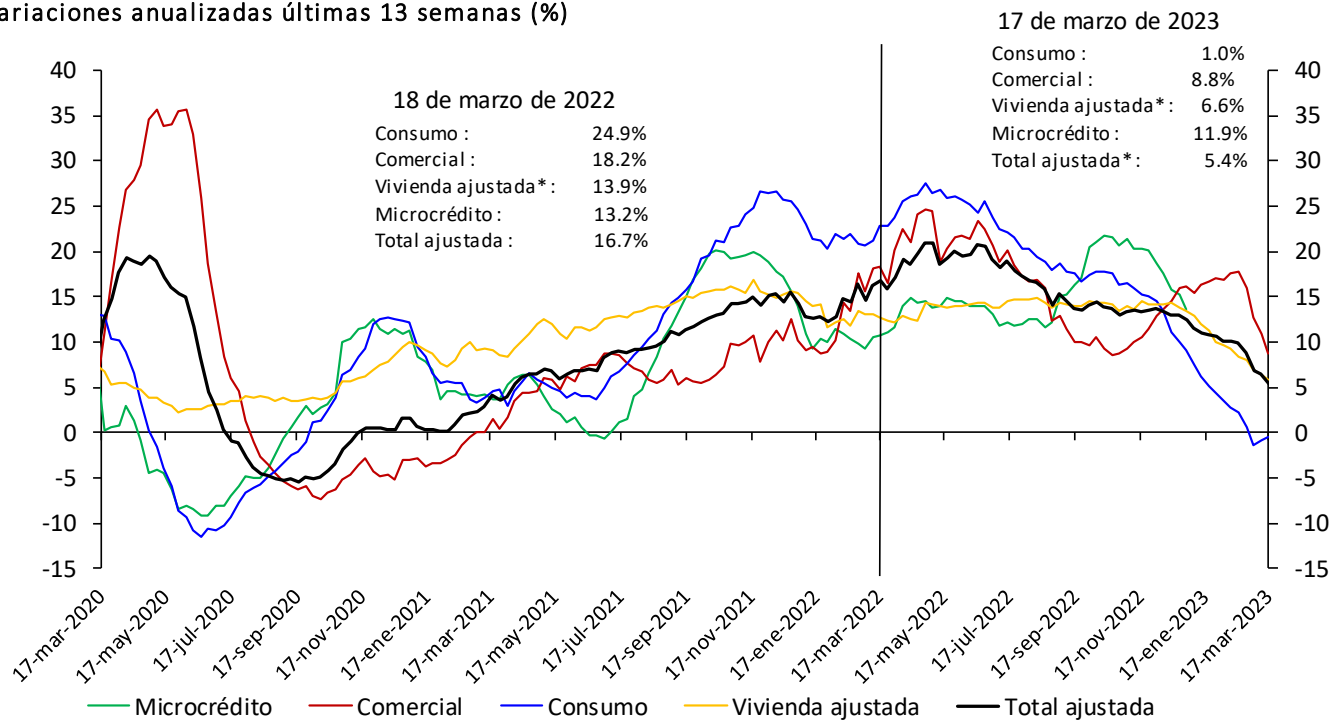

*Incluye ajuste por titularización de cartera de vivienda

No incluye la cartera de las entidades financieras especiales.

Fuentes: Banco de la República y Formato 281 de la Superintendencia Financiera de Colombia.

* Desestacionalización a partir de la descomposición por el método STL

Cartera moneda extranjera en dólares (%)

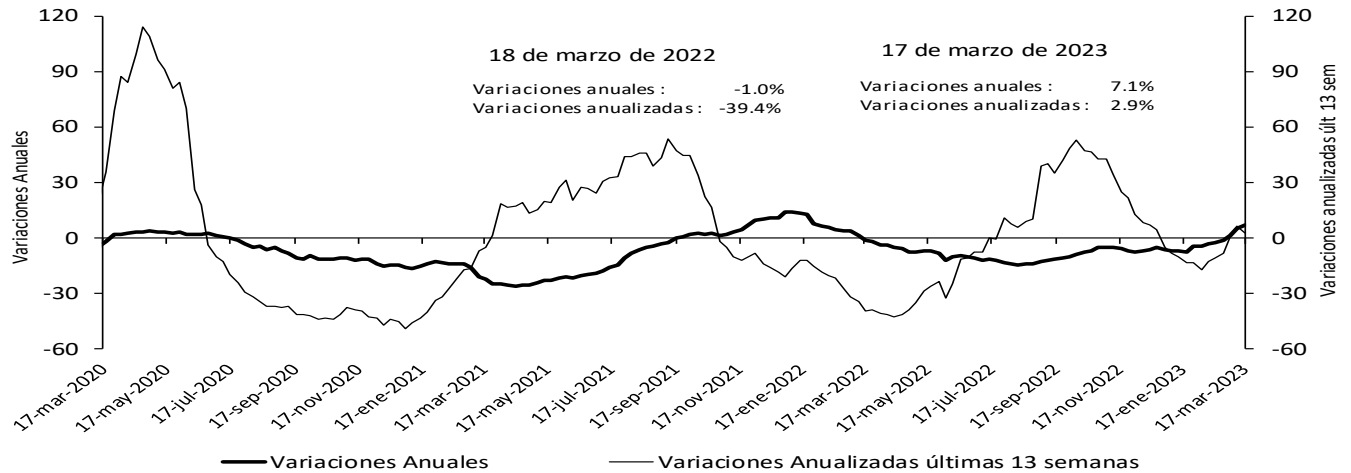

No incluye la cartera de las entidades financieras especiales.

Fuentes: Banco de la República y Formato 281 de la Superintendencia Financiera de Colombia.

Bonos emitidos por el sector real

Saldo y variación (%) anual

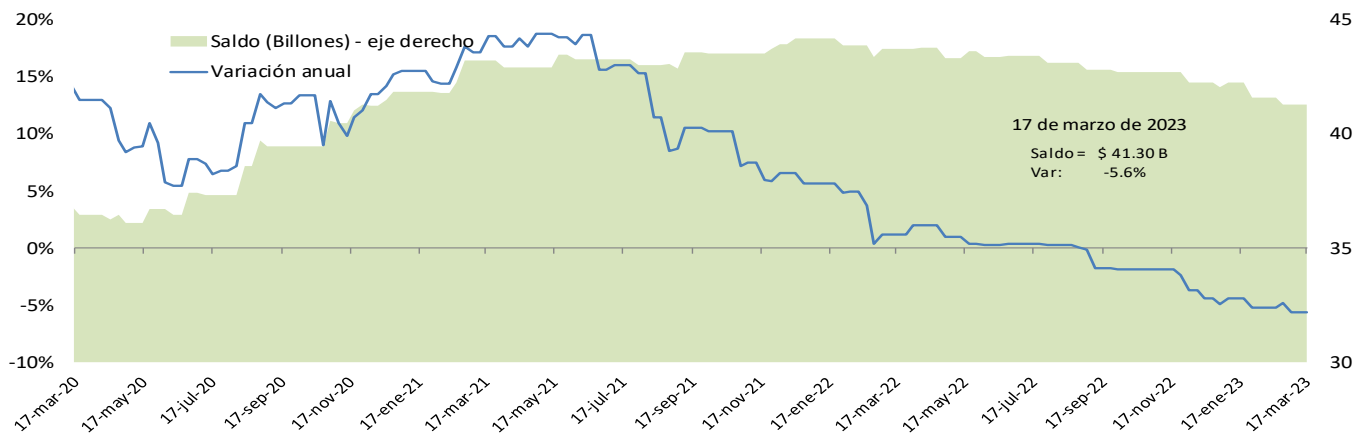

*No incluye emisiones de bonos de extranjeros en el mercado local, TES u otros títulos de deuda pública emitidos por el gobierno nacional.

Fuente: Banco de la República, cálculos con información de la Bolsa de Valores de Colombia.

Cartera comercial de los establecimientos de crédito en ml* + saldo de bonos emitidos por el sector real

Variaciones (%) anuales

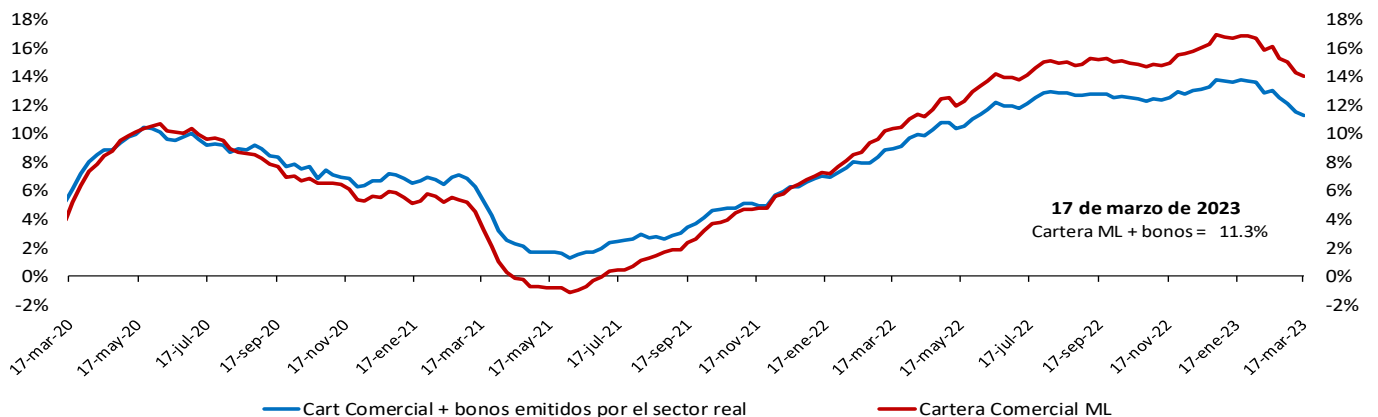

*No incluye la cartera de las entidades financieras especiales.

Fuente: Banco de la República, cálculos con información del formato 281 de la Superintendencia financiera de Colombia y la Bolsa de Valores de Colombia.

Variación anual real de la cartera

Variación % anual real* de la cartera bruta** en moneda nacional y por modalidades

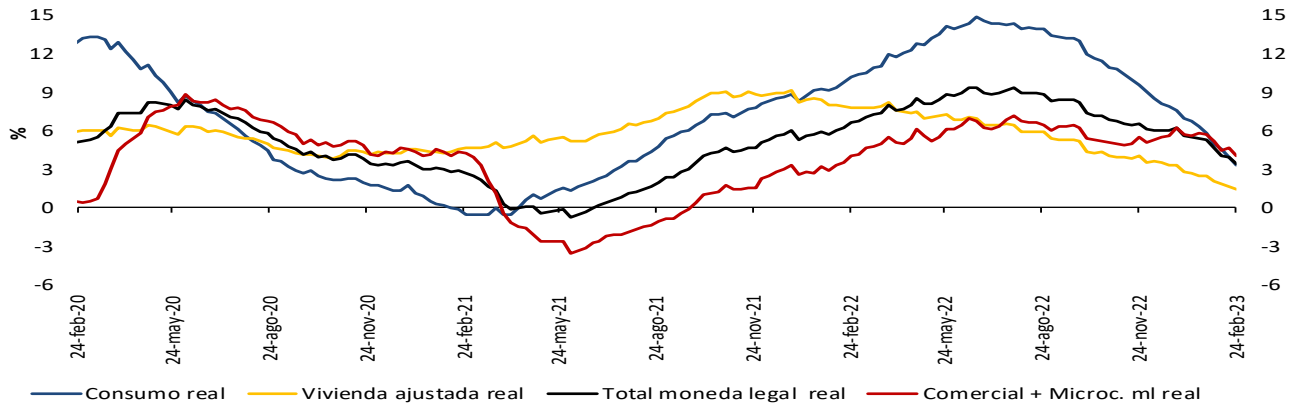

Variación % anual real (R)* de la cartera bruta** en moneda nacional y total

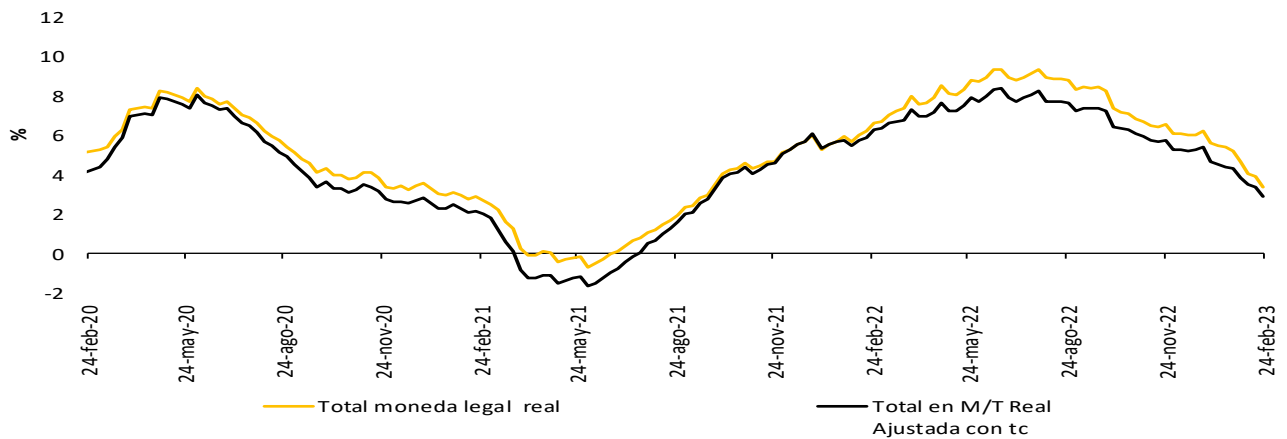

Variación % anual real del M3** y la cartera bruta en ml

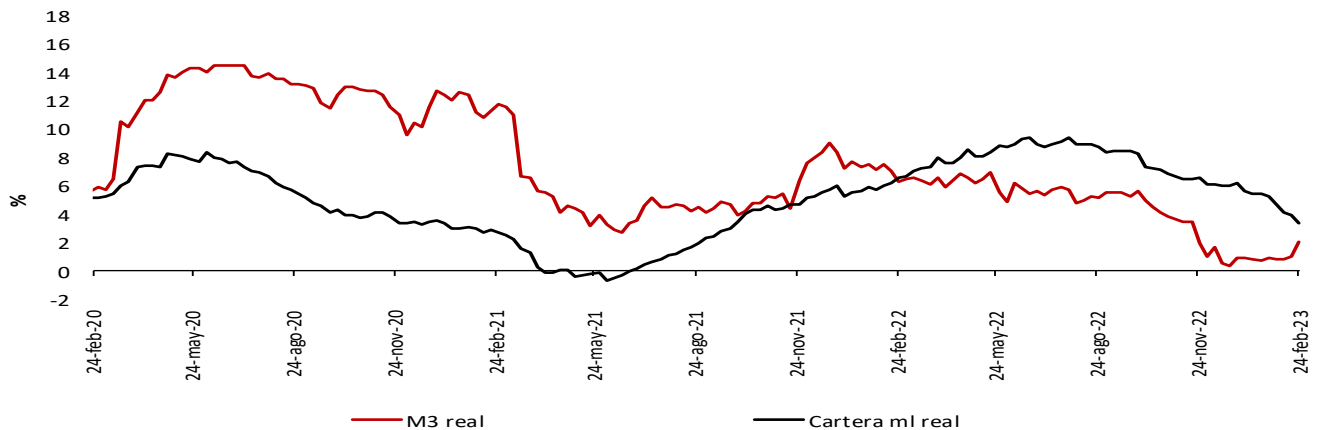

* IPC sin alimentos. Información provisional.

**A partir de la publicación con corte sep 25/2020 se reprocesó la serie, incorporando los cambios en la canasta del IPC sin alimentos utilizada por el BR desde octubre /2020

La cartera en moneda extranjera se ajustó por tasa de cambio.

** No incluye la cartera de las entidades financieras especiales (EFE)

Fuentes: Banco de la República y Formato 281 de la Superintendencia Financiera de Colombia.

6. Inversiones

a. Inversiones de los establecimientos de crédito

Inversiones netas de los establecimientos de crédito

(Miles de millones de pesos y porcentajes)

(Miles de millones de pesos)	Saldo a marzo 17 2023	VARIACIONES									
		SEMANTAL		ÚLTIMAS 4 SEMANAS		ÚLTIMAS 13 SEMANAS		AÑO CORRIDO		ANUAL	
		ABS	%	ABS	%	ABS	%	ABS	%	ABS	%
A. Moneda Legal	145,351	379	0.3	-8,983	-5.8	1,916	1.3	421	0.3	6,804	4.9
B. Moneda Extranjera	45,342	1,127	2.5	-7	0.0	785	1.8	5,062	12.6	937	2.1
C. TOTAL (A+B=C)	190,693	1,506	0.8	-8,990	-4.5	2,701	1.4	5,483	3.0	7,741	4.2
ITEM DE MEMORANDO											
Moneda Extranjera - En millones US\$ 2/	9,399	87	0.9	179	1.9	121	1.3	1,025	12.2	-2,224	-19.1
TASA REPRESENTATIVA DE MERCADO	4,824	76	1.6	-95	-1.9	22	0.5	14	0.3	1,004	26.3

Inversiones de los Establecimientos de Crédito en ML 1/

(Miles de millones de pesos)	Saldo a marzo 17 2023	VARIACIONES									
		SEMANTAL		ÚLTIMAS 4 SEMANAS		ÚLTIMAS 13 SEMANAS		AÑO CORRIDO		ANUAL	
		ABS	%	ABS	%	ABS	%	ABS	%	ABS	%
INVERSIONES NETAS	145,351	379	0.3	-8,983	-5.8	1,916	1.3	421	0.3	6,804	4.9
A. Establecimientos de crédito	145,508	378	0.3	-8,985	-5.8	1,911	1.3	420	0.3	6,792	4.9
Inversiones Brutas	145,508	378	0.3	-8,985	-5.8	1,911	1.3	420	0.3	6,792	4.9
a) Títulos de deuda:	96,635	263	0.3	-10,085	-9.4	-1,219	-1.2	-2,424	-2.4	-1,571	-1.6
Título de Tesorería - TES	61,805	224	0.4	-9,840	-13.7	-2,495	-3.9	-3,209	-4.9	-7,574	-10.9
Otros Títulos de deuda pública	18,661	15	0.1	83	0.4	304	1.7	60	0.3	3,281	21.3
Otros emisores Nacionales	16,167	25	0.2	-328	-2.0	977	6.4	725	4.7	2,757	20.6
Emisores Extranjeros	2	0	0.5	0	1.8	-5	-73.6	0	3.7	-35	-94.8
b) Instrumentos de patrimonio	7,605	175	2.3	515	7.3	1,133	17.5	991	15.0	1,348	21.5
c) Otras inversiones 2/	41,267	-60	-0.1	586	1.4	1,997	5.1	1,853	4.7	7,014	20.5
Deterioro	156	-1	-0.7	-2	-1.2	-5	-2.9	-1	-0.4	-13	-7.4

Inversiones de los Establecimientos de Crédito en ME 1/

(Miles de millones de pesos)	Saldo a marzo 17 2023	VARIACIONES									
		SEMANTAL		ÚLTIMAS 4 SEMANAS		ÚLTIMAS 13 SEMANAS		AÑO CORRIDO		ANUAL	
		ABS	%	ABS	%	ABS	%	ABS	%	ABS	%
INVERSIONES NETAS	45,342	1,127	2.5	-7	0.0	785	1.8	5,062	12.6	937	2.1
A. Establecimientos de crédito	45,425	1,127	2.5	-7	0.0	785	1.8	5,062	12.5	937	2.1
Inversiones Brutas	45,425	1,127	2.5	-7	0.0	785	1.8	5,062	12.5	937	2.1
a) Títulos de deuda:	9,527	1,041	12.3	666	7.5	5,347	127.9	5,098	115.1	7,197	308.9
Título de Tesorería - TES	0	0	--	0	--	0	--	0	--	0	--
Otros Títulos de deuda pública	2,962	9	0.3	255	9.4	959	47.9	960	47.9	1,454	96.4
Otros emisores Nacionales	281	4	1.5	-10	-3.3	38	15.5	36	14.9	-131	-31.8
Emisores Extranjeros	6,283	1,027	19.5	421	7.2	4,351	225.1	4,102	188.0	5,874	1,436.2
b) Instrumentos de patrimonio	62	-4	-6.1	-3	-4.1	4	7.3	0	0.7	12	24.8
c) Otras inversiones 2/	35,836	90	0.3	-671	-1.8	-4,566	-11.3	-36	-0.1	-6,273	-14.9
Deterioro	84	0	---	0	---	0	---	0	---	0	---

1/ Incluye FDN, a partir de octubre 2 de 2020

2/ Incluye inversiones en subsidiarias y filiales, en asociadas, en negocios y operaciones conjuntas y en derechos fiduciarios. Incluye ajustes por reclasificación entre monedas nacional y extranjera.

Fuentes: Formato 281 de la Superintendencia Financiera de Colombia y cálculos Banco de la República.

8. Activos externos

a. Reservas Internacionales

(Millones de dólares)	2022		2023	
Concepto ^{1/}	Acum Año dic 30	Acum Año feb 28	Acum Año** mar 24	Acum mes** mar 24
SALDO				
I. Reservas Internacionales Brutas *	57,290	57,389	58,015	
II. Pasivos de Corto Plazo	21	14	14	
III. Reservas Internacionales Netas (I-II) *	57,269	57,374	58,002	
VARIACIÓN				
I. Reservas Internacionales Brutas	-1,298	99	725	627
Pasivos de Corto Plazo	12	-7	-7	-1
II. Reservas Internacionales Netas	-1,310	105	733	627
Causaciones, Valuaciones y Provisiones (deterioro)	-1,379	28	589	561
Pasivos con Residentes	1	-1	-1	-0
Opciones call por ejercer	0	0	0	0
MEMO - ITEM				
Saldo Reservas internacionales brutas sin FLAR *	56,721	56,820	57,447	
Saldo Causaciones, Valuaciones y Provisiones (deterioro)	-1,503	-1,475	-914	
Saldo Pasivos con Residentes	1	0	0	
Saldo Opciones call por ejercer	0	0	0	

* Para efectos de reporte al FMI se excluyen los aportes al Fondo Latinoamericano de Reservas FLAR del saldo de reservas internacionales, sin embargo, en la información contable del Banco de la República los aportes al FLAR continúan formando parte de los activos de reservas.

1/ A partir del 4 de junio de 2019 los recursos en dólares del Gobierno en el Banco de la República se registran en cuentas diferentes a las de las reservas internacionales, y a partir del 17 de diciembre de 2019, la totalidad de los recursos en moneda extranjera del Gobierno en el Banco de la República se contabilizan por fuera del balance del Banco, por tanto no hacen parte de las reservas internacionales.

El 23 de agosto de 2021 entró en vigencia la asignación general de DEG que realizó el FMI a sus países miembros. En el caso de Colombia esto generó un incremento en las reservas internacionales en DEG 1.959,6 m (equivalentes a USD 2.779,6 m utilizando la tasa de cambio DEG/USD de ese día). Posteriormente, el 30 de agosto de 2021 el Gobierno Nacional le compró el monto equivalente a la asignación de DEG para Colombia por un valor de USD 2.787,7 m al Banco de la República (utilizando la tasa de cambio DEG/USD del 30 de agosto). Con esto, las reservas internacionales retornaron a un nivel similar al que tenían antes del 23 de agosto (véase <https://www.banrep.gov.co/es/asignacion-deg-colombia-parte-del-fmi-y-venta-reservas-internacionales-gobierno-nacional>).

**Cifras provisionales.

Fuente: Banco de la República.

9. Endeudamiento externo de los establecimientos de crédito

a. Endeudamiento externo de los establecimientos de crédito – Saldo por plazos

(Millones de dólares y porcentajes)

	SALDO 17-mar-23	VARIACIONES					
		SEMANAL		AÑO CORRIDO		ANUAL	
		ABS.	%	ABS.	%	ABS.	%
I. TOTAL	18,086.4	(123.5)	(0.7)	390.5	2.2	2,104.0	13.2
A. CORTO PLAZO	5,593.8	(91.0)	(1.6)	215.4	4.0	1,102.3	24.5
B. LARGO PLAZO	12,492.6	(32.5)	(0.3)	175.1	1.4	1,001.7	8.7

1/ No incluye Banco de la República e ICETEX.

Nota: Los saldos de la última semana son preliminares y sujetos a revisión.

Fuente: Informes semanales de los establecimientos de crédito. Subgerencia de Política Monetaria e Información Económica del Banco de la República.

Endeudamiento externo de los establecimientos de crédito – saldo por plazos

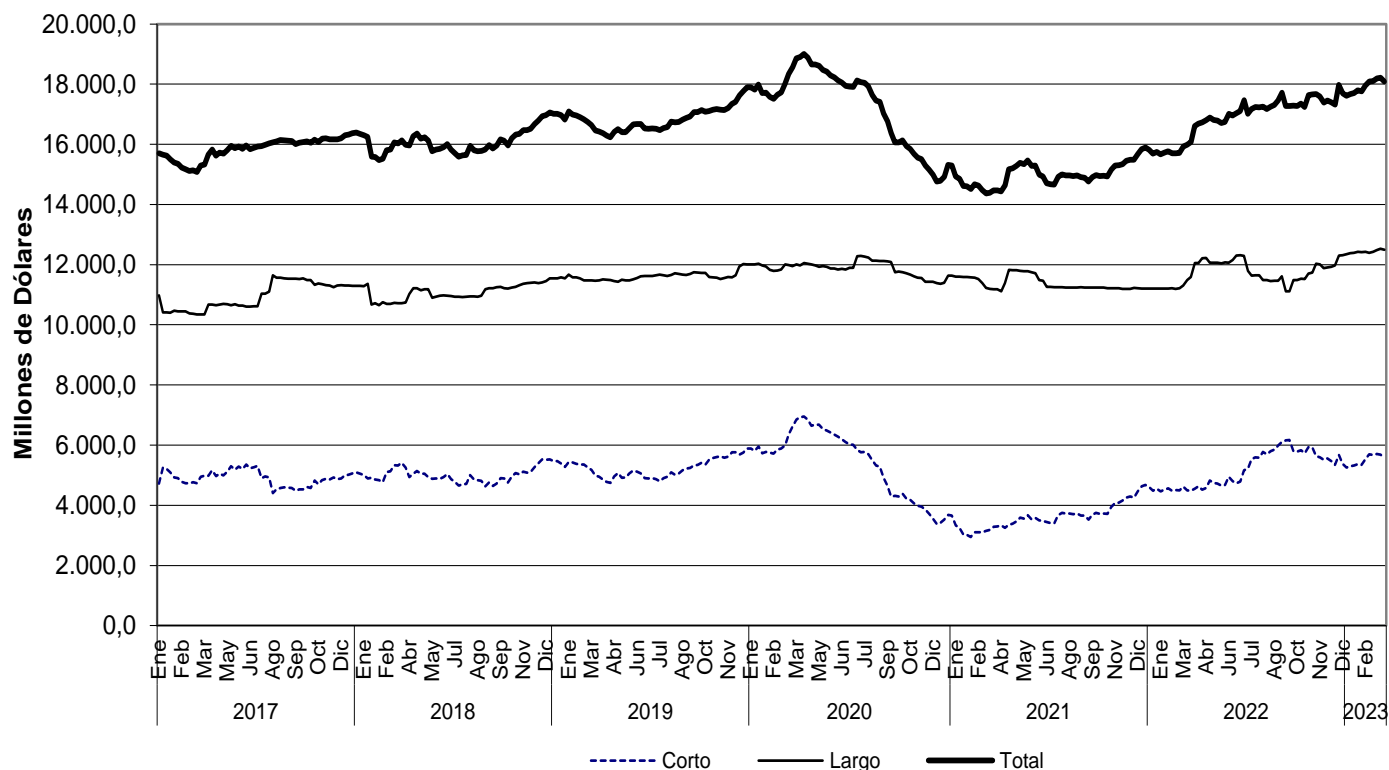

Fuente: Informes semanales de los establecimientos de crédito. Subgerencia de Política Monetaria e Información Económica del Banco de la República.

10. Mercados Financieros Internacionales

a. Principales noticias de la semana

Durante la semana, la percepción de riesgo medida a través del VIX disminuyó en 3,8 puntos a 21,7. Por otro lado, los precios del crudo se recuperaron tras haber registrado pérdidas importantes durante las últimas semanas a raíz de los recientes acontecimientos en el sector bancario de EE.UU. y Europa. La referencia Brent cerró en USD 75,0 y el WTI en USD 69,3, presentando incrementos de 2,8% y 3,8%, respectivamente.

Estados Unidos

- Las peticiones iniciales por subsidio de desempleo durante la última semana se ubicaron en 191 mil (esp: 197 mil; ant: 192 mil).
- La Reserva Federal incrementó la tasa objetivo de los Fondos Federales en 25 pb a un rango entre 4,75% y 5,00%. Adicionalmente, actualizó sus proyecciones económicas y señaló que los recientes acontecimientos en el sector bancario podrían incidir de manera negativa sobre las perspectivas de crecimiento económico, contratación laboral e inflación.
- Las ordenes de bienes durables disminuyeron en 1,0% m/m durante febrero (esp: 0,2%; ant: -5,0%).
- La lectura preliminar del PMI manufacturero de marzo se ubicó en 49,3 (esp: 47; ant: 47,3), mientras que el PMI de servicios y el compuesto se ubicaron en 53,8 y 53,3, respectivamente (esp: 50,5 y 49,5; ant: 50,6 y 50,1).

Asia

- En Japón, la lectura preliminar del PMI compuesto (estimado por Jibun Bank) aumento a 51,9 (ant: 51,1) en marzo. El PMI manufacturero se ubicó en 48,6 (ant: 47,7), mientras que el de servicios aumentó a 54,2 (ant: 54,0) en el mismo mes.
- En Japón, la inflación se ubicó en 3,3% a/a en febrero (esp: 3,3%; ant: 4,3%). Por su parte, la inflación núcleo se ubicó en 3,1% (esp: 3,1%; ant: 4,2%).

Europa

- El Banco de Inglaterra incrementó su tasa de política monetaria en 25 pb a 4,25%, en línea con lo esperado por el mercado.
- En el Reino Unido, la inflación de febrero se ubicó en 10,4% a/a (esp: 9,9%; ant: 10,1%).
- En el Reino Unido, la lectura preliminar del PMI manufacturero de marzo se ubicó en 48,0 (esp: 49,7; ant: 49,3), al tiempo que los PMI de servicios y compuesto disminuyeron a 52,8 (esp: 53; ant: 53,5) y 52,2 (esp: 52,7 ant: 53,1), respectivamente.
- En el Reino Unido, las ventas al por menor en febrero aumentaron 1,2% m/m (esp: 0,2%; ant: 0,9%).
- En la Eurozona, la lectura preliminar del PMI manufacturero de marzo disminuyó a 47,1, mientras que el PMI de servicios y el compuesto se ubicaron en 55,6 (esp: 52,5; ant: 52,7) y 54,1 (esp: 52,0; ant: 52,7), respectivamente.
- En la Eurozona, la confianza del consumidor de marzo disminuyó a -19,2 (esp: -18,2; ant: -19,1).

América

- En Argentina, la agencia Fitch Ratings bajó la calificación de la deuda soberana de Argentina en moneda extranjera de "CCC-" a "C", para reflejar su opinión de que un impago de la deuda es inminente.

- En Brasil, el Banco Central mantuvo su tasa de política monetaria en 13,75%. Sin embargo, el presidente Lula da Silva intensificó las críticas contra el Banco Central por mantener altos los costos de endeudamiento.
- En Brasil, la inflación de la primera quincena de marzo se ubicó en 0,69% m/m, por encima de las expectativas del mercado (0,67%, ant: 0,76%).
- En México, el Indicador Global de Actividad Económica de enero aumentó 4,43% a/a, por encima de lo esperado por el mercado (esp: 3,00%; ant: 2,62%).
- En México, la inflación anual se ubicó en 7,12% en las dos primeras semanas de marzo, inferior a la esperada por el mercado 7,24% (ant: 7,48%).
- En Chile, el PIB del 4T22 decreció 2,3% a/a (esp: -1,6%; ant: 0,2%).
- En Colombia, el índice de confianza industrial se ubicó en 4,2% en febrero (ant: 3,6%). Por su parte, el índice de confianza comercial se ubicó en 12,7% (ant: 29,7%).
- En Colombia, el Plan Nacional de Desarrollo fue aprobado en las Comisiones Económicas del Congreso de la República. El Plan contempla inversiones públicas por alrededor de \$1.154,8 b y privadas, por más de \$900 b. El proyecto debe ser aprobado a más tardar el próximo 7 de mayo.

b. Tasas de interés de Bancos Centrales

	Tasa de interés vigente (%)			
	Actual (a) 24 de marzo	Semana anterior 17 de marzo	4 sem atrás 24 de febrero	Un año atrás
Estados Unidos ↑	4,75 - 5	4,5 - 4,75	4,5 - 4,75	0,25 - 0,5
Zona Euro	3.50	3.50	3.00	0.00
Japón	-0.10	-0.10	-0.10	-0.10
Reino Unido ↑	4.25	4	4.00	0.75
Canadá	4.50	4.50	4.50	0.50
Brasil =	13.75	13,75	13.75	11.75
México	11.00	11.00	11.00	6.50
Colombia	12.75	12.75	12.75	4.00
Chile	11.25	11.25	11.25	5.50
Argentina	78.00	78.00	75.00	44.50
Perú	7.75	7.75	7.75	4.00
Australia	3.60	3.60	3.35	0.10
Nueva Zelanda	4.75	4.75	4.75	1.00
Malasia	2.75	2.75	2.75	1.75
Sudáfrica	7.25	7.25	7.25	4.00
Turquía =	8.5	8,5	8.50	14.00
India	6.50	6.50	6.50	4.00
Rusia	7.50	7.50	7.50	20.00
China =	4,35	4,35	4.35	4.35
Suiza =	-1,25 - -0,25	-1,25 - -0,25	-1,25 - -0,25	-1,25 - -0,25
Indonesia	5.75	5.75	5.75	3.50
Noruega ↑	3	2,75	2.75	0.50

Fuente: Bloomberg.

c. Inflación observada y sus expectativas

	Tasa actual y meta de inflación (%)			Encuesta de expectativas de inflación anual a diciembre del 2023			
	24 de marzo			BLOOMBERG		BANCOS CENTRALES ¹	
	Inflación (b)	Tasa de interés real [(1+a)/(1+b)]-1	Meta de Inflación 2023	Fecha de la encuesta	Resultado (%)	Fecha realización de la encuesta	Resultado (%)
Estados Unidos (feb)	6.00	-0.94	2.00	24/03/2023	4.10	-	-
Zona Euro (feb)	8.50	-4.61	<2	24/03/2023	5.65	feb-23	5,9
Japón (feb) ↓	3.30	-3.29	2.00	24/03/2023	2.20	-	-
Reino Unido (feb) ↑	10.40	-5.57	2.00	24/03/2023	6.45	mar-23	3.90
Canadá (feb) ↓	5.20	-0.67	1,00 - 3,00	24/03/2023	3.80	-	-
Brasil (feb)	5.60	7.72	2,25 - 5,25	24/03/2023	5.30	mar-23	5.93
México (feb)	7.62	3.14	3.00	24/03/2023	5.90	feb-23	5.34
Colombia (feb)	13.28	-0.47	2,00 - 4,00	24/03/2023	10.75	mar-23	9
Chile (feb)	11.95	-0.63	2,00 - 4,00	24/03/2023	8.00	mar-23	5.20
Argentina (feb)	102.50	-12.10	12,00- 17,00	24/03/2023	98.00	feb-23	99.85
Perú (feb)	8.65	-0.83	1,00 - 3,00	24/03/2023	6.05	feb-23	4.00
Australia (dic)	7.80	-3.90	2,00 - 3,00	24/03/2023	5.50	mar-23	4.99
Nueva Zelanda (dic)	7.20	-2.29	1,00 - 3,00	24/03/2023	5.20	feb-23	5.11
Malasia (feb)	3.70	-0.92	-	24/03/2023	3.00	-	-
Sudáfrica (feb) ↑	7.00	0.23	3,00 - 6,00	24/03/2023	5.60	mar-23	6.3
Turquía (feb)	55.18	-30.08	3,00 - 7,00	24/03/2023	45.00	mar-23	40.0
India (feb)	6.44	0.06	2,00 - 6,00	24/03/2023	-	-	-
Rusia (feb)	10.99	-3.14	4.00	24/03/2023	5.80	-	-
China (feb)	1.00	3.32	3.00	24/03/2023	2.30	-	-
Irlanda (feb)	8.50	-4.61	<2	24/03/2023	5.40	-	-
Portugal (feb)	8.20	-4.34	<2	24/03/2023	-	-	-
Grecia (feb)	6.13	-2.47	<2	24/03/2023	-	-	-
Suiza (feb)	3.40	-3.53	<2	24/03/2023	-	-	-
Indonesia (feb)	5.47	0.27	2,50 - 4,50	24/03/2023	4.00	-	-
Noruega (feb)	6.30	-3.10	2.00	24/03/2023	4.50	-	-

Fuente: Bloomberg y páginas web de bancos centrales.

1\ Varias autoridades monetarias no hacen encuestas sobre expectativas de inflación.

d. Principales tasas de los mercados monetarios internacionales

	Plazo	Tasa actual (%) (a)	Semana anterior (%) (b)	4 sem atrás (%)	30 de diciembre de 2022 (%)	Un año atrás (%)	Variación p.b. última semana (a-b)
		24 de marzo	17 de marzo				
FEDERAL FUND	1 Día	4.83	4.58	4.58	4.33	0.33	25.0
SOFR	1Día	4.80	4.55	4.55	4.30	0.27	25.0
SOFR	1 Mes	4.81	4.76	4.62	4.36	0.31	4.9
SOFR	3 Meses	4.88	4.85	4.89	4.59	0.62	2.3
ESTR	1 Día	2.90	2.40	2.40	1.89	-0.58	49.7
ESTR	1 Mes	2.44	2.40	2.16	1.55	-0.58	3.6
ESTR	3 Meses	2.16	2.08	1.85	1.18	-0.58	7.7

Fuente: Bloomberg.

Federal fund rate: Tasa interbancaria overnight a la cual los bancos miembros de sistema de la Reserva Federal de los Estados Unidos se prestan el exceso de reservas sin exigir garantía como contrapartida. **SOFR:** Tasa de interés que mide el costo del dinero en dólares americanos, calculada con base en operaciones de crédito garantizadas. **ESTR:** Tasa de interés de referencia que refleja los costes nocturnos de préstamos de los bancos dentro de la eurozona. El Banco Central Europeo (BCE) calcula y publica este tipo de interés.

e. Indicadores de percepción de riesgo

Spread de deuda soberana*

EMBI (Emerging Market Bond Index) ^{1/}	Spread actual (pb) (a)	Semana anterior (pb) (b)	4 sem atrás (pb)	30 de diciembre de 2022 (pb)	Un año atrás (pb)	Variación última semana (a-b)	Variación porcentual última semana (a/b)-1
	24 de marzo	17 de marzo	24 de febrero				
Plus soberanos	428.2	433.0	383.5	375.4	552.4	-5	-1.1%
Colombia	419.0	447.0	391.0	369.0	348.0	-28	-6.3%
Argentina	2548.0	2388.0	1995.0	2196.0	1817.0	160	6.7%
Brasil	271.0	278.0	241.0	258.0	294.0	-7	-2.5%
México	422.0	430.0	355.0	386.0	355.0	-8	-1.9%
Perú	215.0	214.0	188.0	194.0	192.0	1	0.5%
Venezuela	37317.0	36197.0	39617.0	44840.0	40137.0	1120	3.1%
Turquía	457.0	476.0	497.0	427.0	561.0	-19	-4.0%
Sudáfrica	405.0	418.0	357.0	355.0	364.0	-13	-3.1%

Fuente: Bloomberg

EMBI plus: Emerging Markets Bond Index – Embi + - es un índice creado por JP Morgan que mide los retornos totales de los instrumentos de deuda externa de los países emergentes, incluyendo bonos Brady en dólares y en otras monedas, préstamos, Eurobonos e instrumentos de deuda local denominados en dólares. Este indicador está concentrado en instrumentos de las tres principales economías de Latinoamérica (Brasil, México y Argentina) con una ponderación de 68%, dejando el resto para los otros países latinoamericanos. Para el desarrollo de este informe, se considera el spread de dicho portafolio EMBI, sobre la curva cero cupón de los tesoros. EMBI plus país: Emerging Markets Bond Index (Embi +) calculado bajo los mismos criterios del EMBI PLUS considerando únicamente los títulos del respectivo país. Para el desarrollo de este informe, se considera el spread de dicho portafolio EMBI, sobre la curva cero cupón de los tesoros.

*A partir del 01/10/2018 los tickers de Bloomberg de Colombia, México, Brasil, Argentina y Perú corresponden a ELI GCOL index, ELI GMXN index y ELI GBRL index, ELI GARL index y ELI GPER index, respectivamente.

EMBI plus, EMBI Colombia, CDS, coeficientes de aversión al riesgo *

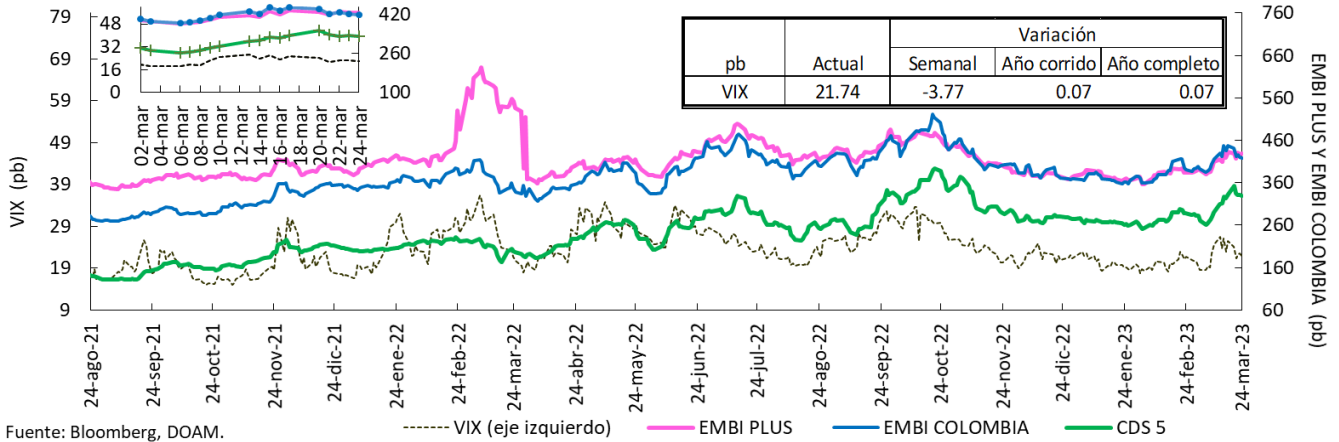

Fuente: Bloomberg, DOAM.

VIX: Índice de volatilidad del "Chicago Board Options Exchange SPX", que refleja la volatilidad implícita en las opciones sobre las acciones que componen el S&P 500. Se utiliza como un indicador que mide la aversión al riesgo de los inversionistas, la variación se presenta en términos absolutos. *El ticker del EMBI Colombia corresponde a ELI GCOL Index.

Credit Default Swap America Latina – 5 años

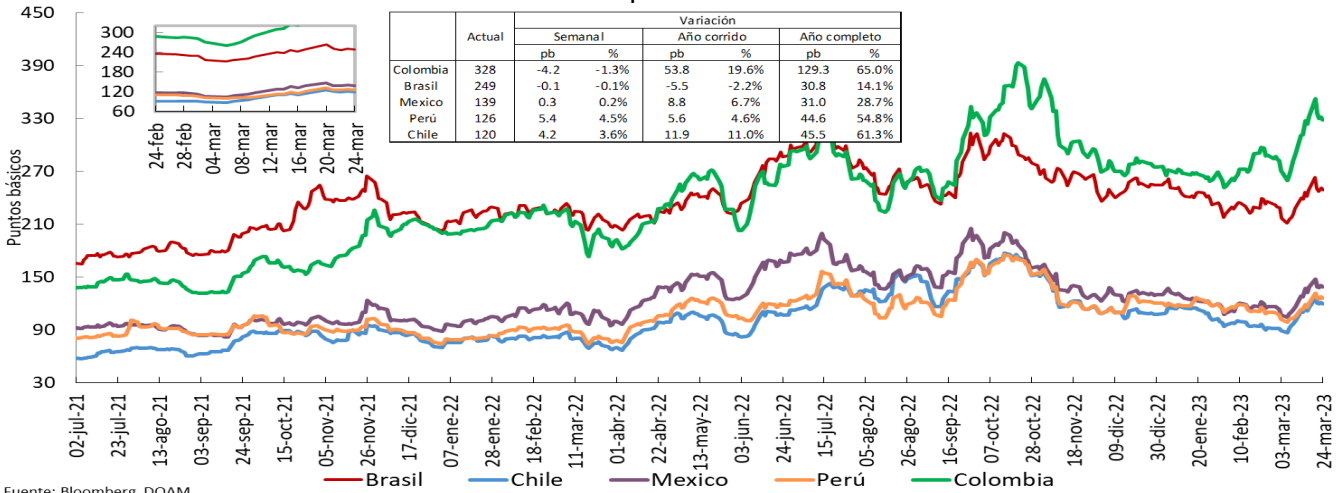

Fuente: Bloomberg, DOAM.

*El ticker del EMBI de Colombia en Bloomberg corresponde a ELI GCOL index.

Un Credit Default Swap (CDS) es un instrumento financiero por medio del cual se negocia el riesgo crediticio de un bono. El tenedor paga una prima (puntos básicos sobre el valor nominal del bono) a la entidad que ofrece el CDS a cambio de que esta responda por un valor nominal en caso que el emisor haga default. La valoración de un CDS se hace en puntos básicos sobre el valor nominal del bono y tiene una relación directa con el nivel de aversión al riesgo de los inversionistas. Es decir, entre mas alta sea la probabilidad de default, mayor será el valor del CDS y viceversa.

Credit Default Swap otros países – 5 años

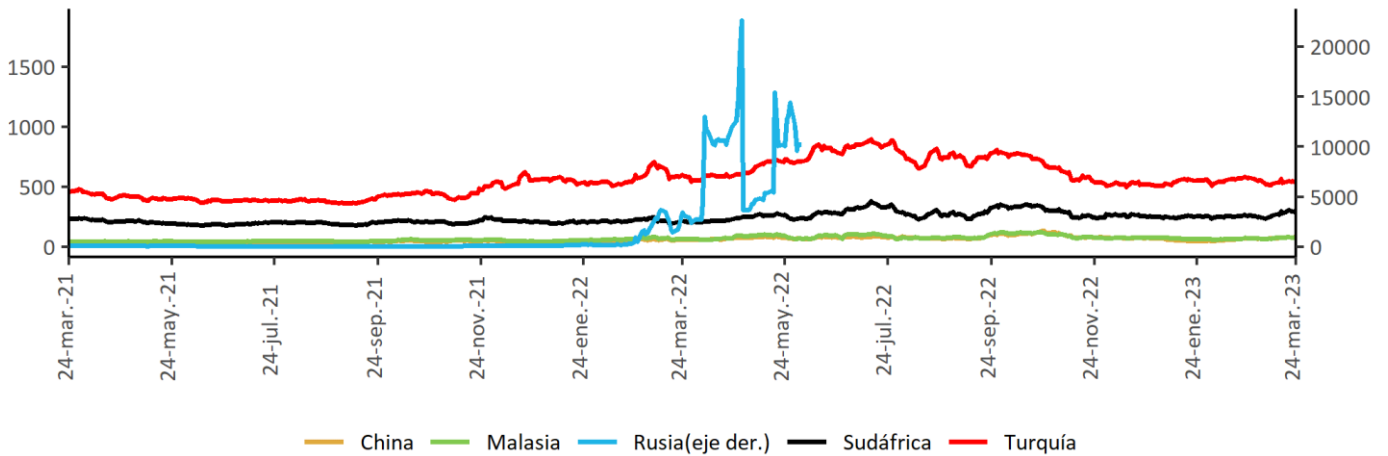

Fuente: Bloomberg, DOAM.

f. Mercado de renta fija

Bonos del tesoro americano

BONOS DEL TESORO AMERICANO ^{1/}	Tasa actual (%) (a) 24 de marzo	Semana anterior (%) (b) 17 de marzo	4 sem atrás (%)	30 de diciembre de 2022 (%)	Un año atrás (%)	Variación p.b. última semana (a-b)
0.25	4.61	4.34	4.78	4.34	0.47	27.71
0.50	4.71	4.64	5.10	4.76	0.94	6.40
2.00	3.77	3.84	4.82	4.43	2.14	-7.1
5.00	3.41	3.50	4.22	4.01	2.40	-9.2
10.00	3.38	3.43	3.95	3.88	2.37	-5.4
30.00	3.65	3.63	3.93	3.97	2.54	2.0

Fuente: Bloomberg.

1/ Bonos genéricos de Bloomberg.

Bonos del tesoro americano

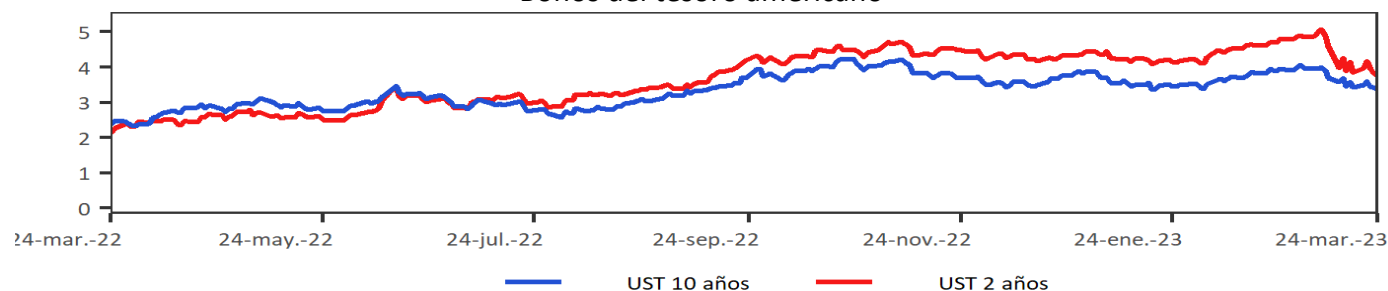

Fuente: Bloomberg, DOAM.

g. Mercado de renta variable

País	Índices accionarios	Nivel actual 24 de marzo	Variación			
			Semanal 17 de marzo	4 sem atrás 24 de febrero	30 de diciembre de 2022	Un año atrás
EE UU	DOW JONES	32237.5	1.2%	-1.8%	-2.7%	-7.1%
EE UU	S&P500	3971.0	1.4%	0.0%	3.4%	-12.1%
EE UU	NASDAQ	11824.0	1.7%	3.8%	13.0%	-16.7%
Zona Euro	Euro Stoxx 50	4130.6	1.6%	-1.2%	8.9%	6.9%
Alemania	DAX	14957.2	1.3%	-1.7%	7.4%	4.8%
Argentina	MERVAL	219276.7	-1.1%	-11.7%	8.5%	143.4%
México	MEXBOL	52771.1	1.6%	0.2%	8.9%	-5.5%
Brasil (Sao Paulo)	IBOV	98829.3	-3.1%	-6.6%	-9.9%	-17.0%
Chile	IPSA	5248.9	2.7%	-1.2%	-0.2%	5.9%
Venezuela	IBVC	29098.7	0.9%	1.1%	38.9%	456.0%
Perú	IGBVL	21401.0	-0.2%	-0.9%	0.3%	-15.6%
Colombia	MSCI COLCAP	1106.2	-0.4%	-7.3%	-14.0%	-30.6%
Japón	NKY	27385.3	0.2%	-0.2%	4.9%	-2.6%
China	SHANGAI SE	3265.7	0.5%	-0.8%	6.2%	0.5%

Fuente: Bloomberg.

Índice de renta variable global (MXWO Index)

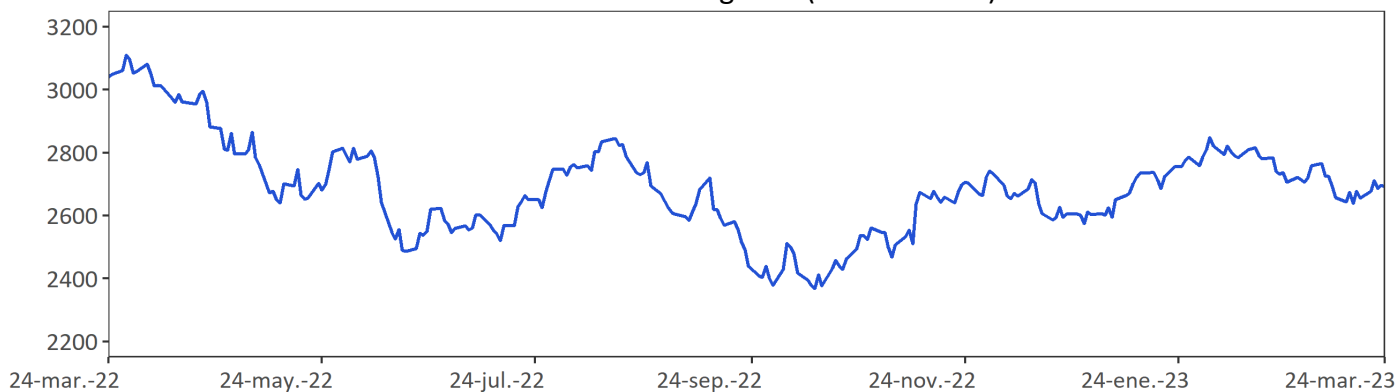

Fuente: Bloomberg.

MXWO index: Índice de capitalización que mide el rendimiento de las acciones de compañías de países desarrollados. Este índice se deriva del MSCI de Morgan Stanley, el cual se conoce como el MSCI WORLD. La base del índice MXWO es el 31 de diciembre de 1969.

Índice de renta variable de América Latina (MXLA Index)

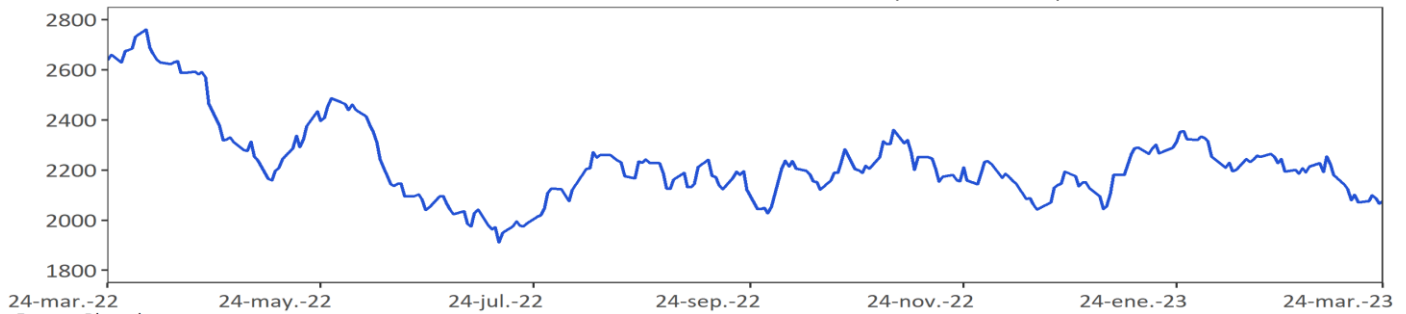

Fuente: Bloomberg.
 MXLA index: Índice de capitalización que mide el rendimiento de las acciones de compañías de países de América Latina. Este índice se deriva del MSCI de Morgan Stanley, el cual se conoce como el MSCI EM Latin América. La base del índice MXLA es el 31 de diciembre de 1987.

h. Mercado cambiario

Depreciación de las principales monedas frente al Dólar Americano

TASAS DE CAMBIO Frente al dólar	Tasa Indirecta 24 de marzo	Tasa Directa 24 de marzo	Depreciación de las diferentes monedas frente al Dólar					
			Semanal 17 de marzo	4 semanas atrás	30 de diciembre de 2022	Un año atrás	Dos años atrás	Tres años atrás
			Euro	1.0760	0.93	-0.83%	-2.0%	-0.5%
Libra	1.2234	0.82	-0.49%	-2.4%	-1.2%	7.8%	11.9%	-3.9%
AUD	0.6645	1.50	0.78%	1.2%	2.5%	13.1%	14.1%	-10.3%
NZD	0.6203	1.61	1.06%	-0.6%	2.4%	12.3%	12.2%	-6.0%
CAD	0.7276	1.37	0.09%	1.0%	1.4%	9.7%	9.3%	-5.0%
Yen	0.0076	130.73	-0.85%	-4.2%	-0.3%	6.8%	20.2%	17.5%
NOK	0.0954	10.5	-1.94%	0.9%	6.9%	20.8%	21.8%	-5.7%

Fuente: Bloomberg.

Depreciación de monedas de países emergentes frente al Dólar Americano (tasas de cierre)

TASA DE CAMBIO Países Emergentes	Tasa actual 24 de marzo	Depreciación de las diferentes monedas frente al Dólar					
		Semanal 17 de marzo	4 sem atrás 24 de febrero	30 de diciembre de 2022	Un año atrás	Dos años atrás	Tres años atrás
Colombia	4738.74	-1.76%	-2.3%	-1.5%	24.8%	30.4%	15.6%
Argentina	205.76	1.19%	5.1%	16.2%	86.8%	124.5%	222.7%
Brasil	5.25	-0.62%	0.9%	-0.8%	8.7%	-6.7%	2.9%
Venezuela*/**	24.20	0.33%	0.43%	43.1%	459.9%	NA	NA
Perú	3.77	-0.49%	-1.3%	-0.9%	1.1%	1.3%	7.2%
México	18.44	-2.46%	0.1%	-5.4%	-8.2%	-11.9%	-25.7%
Chile	810.28	-2.32%	-1.9%	-4.7%	2.8%	11.5%	-4.1%
Turquía	19.07	0.30%	1.0%	1.9%	28.7%	140.3%	197.1%
India	82.48	-0.08%	-0.3%	-0.3%	8.0%	13.7%	8.4%
Sudáfrica	18.16	-1.72%	-1.5%	6.6%	25.0%	21.2%	3.6%
Malasia	4.43	-1.31%	-0.2%	0.5%	4.8%	7.2%	-0.1%

Fuente: Bloomberg, SET FX – Tasa promedio

* Venezuela: Con el cambio de denominación de Bolívar a Bolívar Soberano, cambio la metodología para el cálculo de la Tasa de Cambio, por tal motivo no es posible realizar el cálculo de la depreciación dos y tres años atrás. ** Venezuela: Con el cambio de Bolívar Soberano a Bolívar Digital, los valores de la moneda anteriores al 1 de octubre de 2021 se dividieron sobre un millón.

Depreciación del Peso frente a otras monedas

TASAS DE CAMBIO Peso frente a otras monedas	Tasa actual 24 de marzo	Depreciación del Peso frente a las diferentes monedas					
		Semanal 17 de marzo	4 sem atrás 24 de febrero	30 de diciembre de 2022	Un año atrás	Dos años atrás	Tres años atrás
COP/Euro	5098.65	-0.93%	-0.4%	-1.0%	22.1%	18.7%	15.2%
COP/Libra	5797.14	-1.27%	0.1%	-0.3%	15.8%	16.5%	20.2%
COP/Yen	36.25	-0.91%	2.0%	-1.2%	16.8%	8.4%	-1.7%
COP/Sol Peruano	1255.89	-1.27%	-1.1%	-0.7%	23.5%	28.6%	7.8%
COP/Peso Chileno	5.85	0.58%	-0.5%	3.4%	21.4%	16.9%	20.6%
COP/Real Brasileiro	903.25	-1.14%	-3.2%	-0.8%	14.8%	39.7%	12.3%
COP/Peso Mexicano	256.91	0.72%	-2.5%	4.1%	35.9%	48.0%	55.6%

Fuente: Bloomberg, cálculos Banrep

Índice DXY

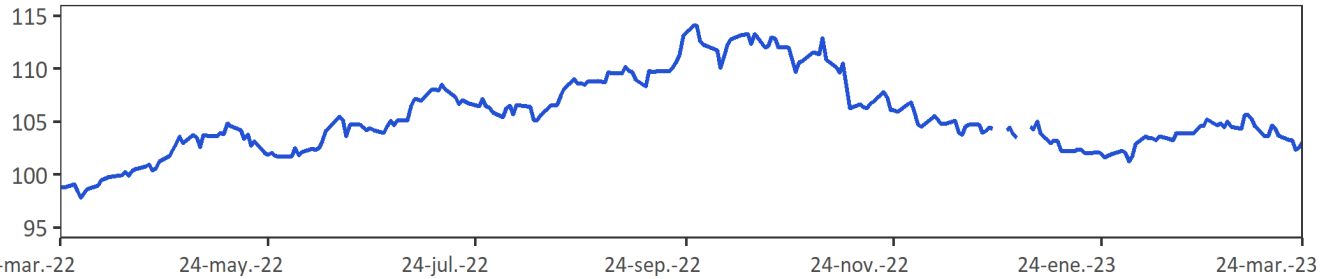

Fuente: Bloomberg

DXY index: Es un promedio ponderado del valor del dólar contra las monedas de un grupo de países que son los principales socios comerciales de Estados Unidos, entre los cuales se encuentran las siguientes monedas: El euro, el yen japonés, la libra esterlina, el dólar canadiense, la corona sueca y el franco suizo.

Índice de monedas de América Latina (1/LACI Index)

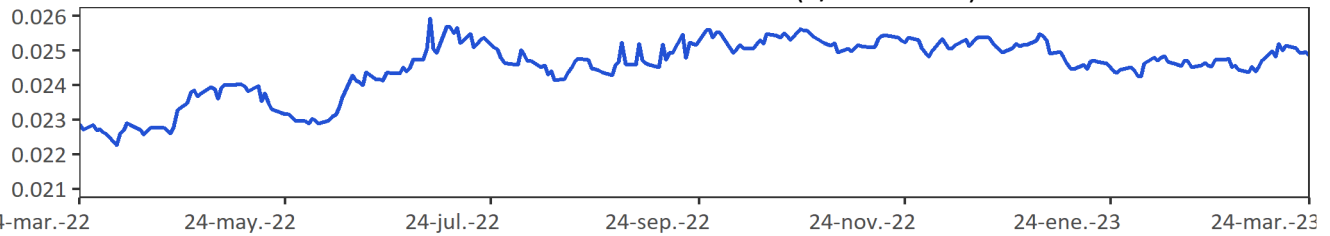

Fuente: Bloomberg

LACI index: índice creado por JP Morgan que mide el comportamiento de las monedas de países de América Latina. El índice corresponde a un promedio ponderado por liquidez y operación de la tasa spot de las 6 monedas de los países más importantes de esta región (ARS, BRL, CLP, COP, MXN, PEN). El índice LACI empieza desde el 18 de noviembre de 1992 con un valor de 1706.52.

i. Precios de las materias primas

Materias Primas Producto	Nivel actual Dólares 24 de marzo	Variación					
		Semanal 17 de marzo	Frente a 28 de febrero	4 semanas atrás	30 de diciembre de 2022	Un año atrás	
Índice General	CRB INDEX	258.5	1.5%	-4.2%	-3.2%	-6.9%	-15.2%
Exportaciones	Café	1.8	-2.0%	-5.9%	-6.3%	7.1%	-19.2%
Exportaciones	Azúcar	20.8	0.7%	3.7%	-2.2%	3.9%	8.1%
Exportaciones	Petróleo WTI	69.3	3.8%	-10.1%	-9.3%	-13.7%	-38.3%
Exportaciones	Carbón	135.2	0.5%	-7.4%	-14.0%	-29.1%	-58.4%
Exportaciones	Oro	1978.2	-0.6%	8.3%	9.2%	8.5%	1.0%
Exportaciones	Níquel	22795.0	-1.8%	-8.2%	-8.3%	-25.1%	-38.7%
Exportaciones	Aceite de Palma	3512.0	-10.4%	-15.1%	-16.4%	-15.9%	-40.9%
Importaciones	Trigo	688.5	-3.1%	-0.4%	-2.8%	-13.1%	-36.6%
Importaciones	Maíz	643.0	1.4%	2.1%	-1.1%	-5.2%	-14.1%
Importaciones	Cacao	2723.9	3.6%	2.0%	3.9%	8.3%	11.1%
Importaciones	Algodón	0.8	-1.6%	-9.3%	-10.2%	-10.2%	-42.0%
Importaciones	Soya	1428.3	-3.3%	-4.2%	-6.6%	-6.0%	-16.0%
Importaciones	Acero	1057.0	0.1%	0.3%	3.6%	42.1%	-5.4%
Importaciones	Hierro	899.5	-3.7%	-1.9%	-3.5%	5.0%	5.3%
Otros	Plata	23.2	2.8%	11.1%	11.9%	-3.0%	-9.0%
Otros	Cobre	410.2	4.8%	0.1%	3.8%	7.6%	-13.3%
Otros	Aluminio	2265.0	1.5%	-1.5%	-1.8%	-4.0%	-38.2%
Otros	Ganado	165.6	0.7%	1.0%	1.0%	4.7%	19.0%
Otros	Petróleo Brent	74.99	2.8%	-10.1%	-9.8%	-12.7%	-37.0%

Fuente: Bloomberg

Precio del petróleo: precio del futuro más cercano a vencer de un barril de petróleo crudo (en dólares).

Precio del carbon: precio de contado FOB de una tonelada de carbón en el New York mercantile exchange (en dólares).

Precio del café: precio de una libra de café colombiano cotizado en la bolsa de New York (en dólares).

Precio del algodón: corresponde a un descuento sobre el contrato de futuros más activamente transado en New York.

Precio del oro: precio de contado de una onza de oro (en dólares).

Precio del trigo: precio de contado de un saco de trigo rojo suave de invierno en Chicago (en dólares).

Precio de la plata: precio de contado de una onza de plata (en dólares).

Precio del cobre: precio de contado de una tonelada métrica de cobre según London Metal Exchange (en dólares).

Precio del aluminio: precio de contado de una tonelada métrica de aluminio según London Metal Exchange (en dólares).

Precio del níquel: precio de contado de una tonelada métrica de níquel según London Metal Exchange (en dólares).

Aceite de palma: promedio ponderado del precio diario de una tonelada métrica de aceite de palma, para este promedio, si el mes corriente es enero, el precio en este mes será el precio de contado y el precio de los meses siguientes (febrero, marzo y abril) será el precio de los respectivos contratos. Estos son los precios del mercado de Malasia según el Malaysian Palm Oil Borrad (en dólares).

Precio del maíz: precio de contado de un saco de maíz amarillo en Chicago (en dólares).

Precio del azúcar: precio global de contado de una libra de azúcar (Fuente: International Sugar Organization-en centavos de dólar)

Precio del cacao: precio diario calculado como el promedio de los tres futuros de cocoa más cercanos transado en Londres y New York.

Precio del ganado: precio de contado del ganado vivo en el mercado de Estados Unidos (en dólares).

Precio de la Soya: precio de contado de un Bushel de soya amarilla en Chicago (en dólares).

Precios materias primas - Agrícolas
(Base 100 = 24 marzo 2022)

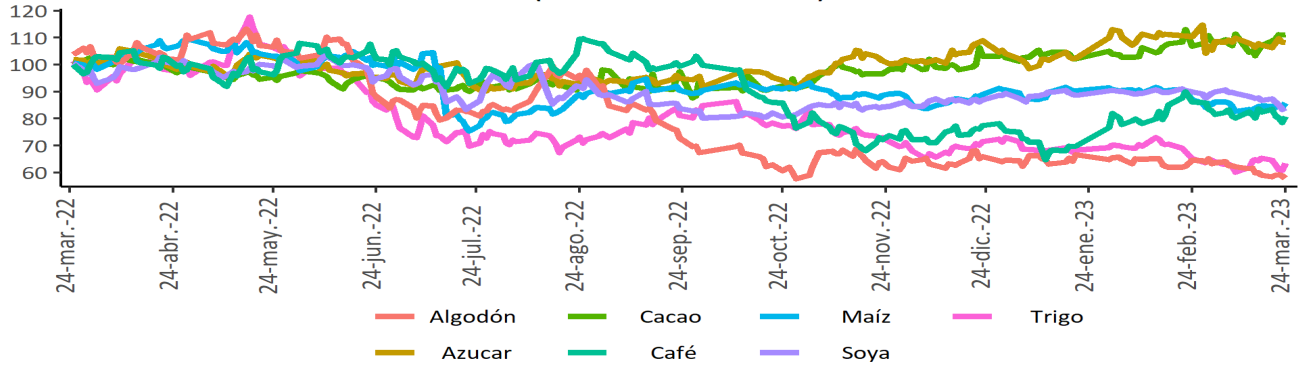

Precios materias primas - Industriales y metales preciosos
(Base 100 = 24 marzo 2022)

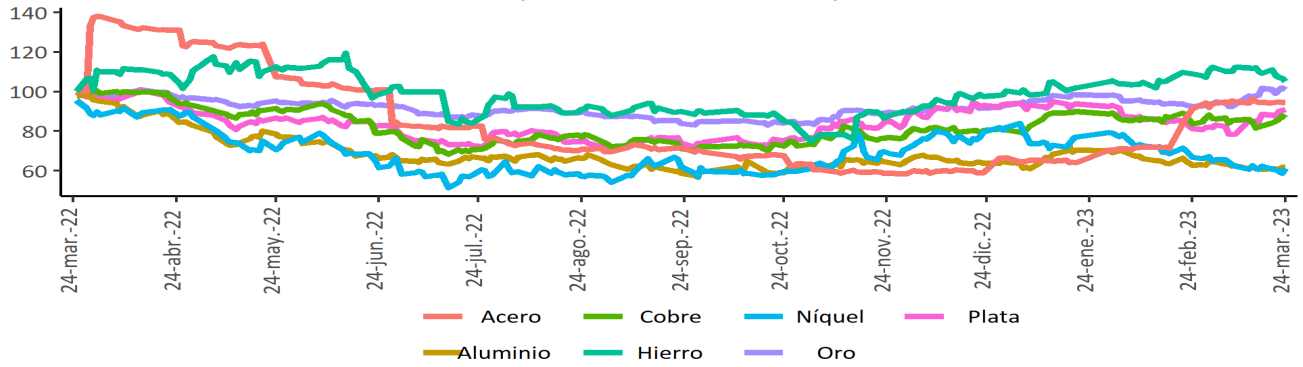

Precios materias primas - Energéticos
(Base 100 = 24 marzo 2022)

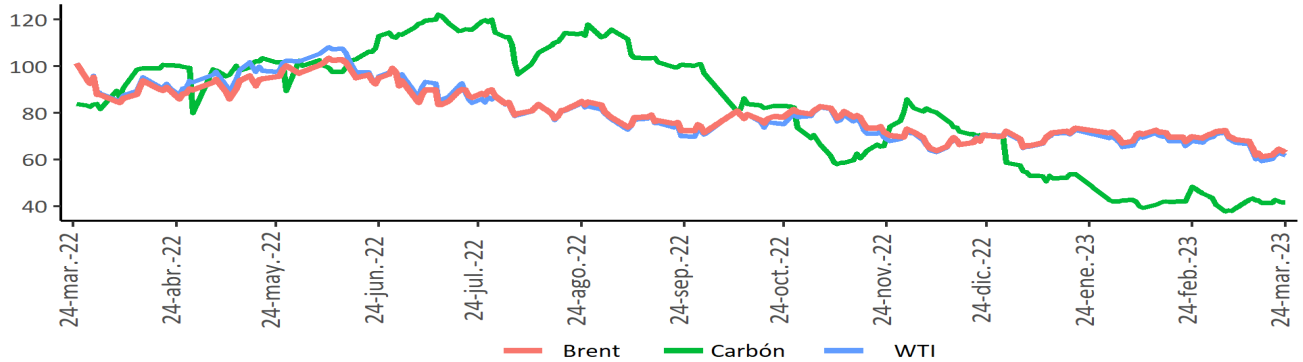

Fuente: Bloomberg

Índice de materias primas (CRB Index)

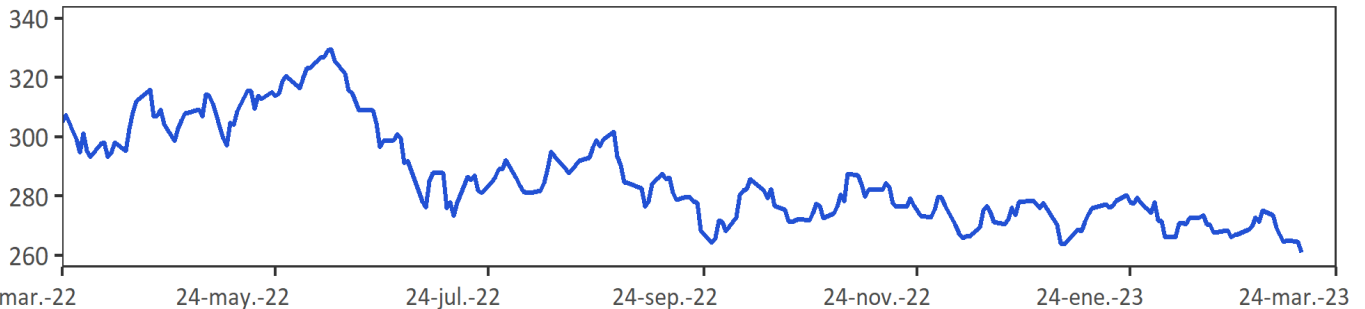

Fuente: Bloomberg.

CRB index: Es un promedio aritmético de precios de futuros de una canasta de materias primas, entre los cuales se encuentra oro, plata, textiles, ganado vivo, café, azúcar, entre otros. La base del índice CRB es el 4 de noviembre de 1956 con un valor de 107.92.

12. Mercado cambiario en Colombia

a. Tasas y volúmenes del mercado de contado

Evolución de la tasa de cambio

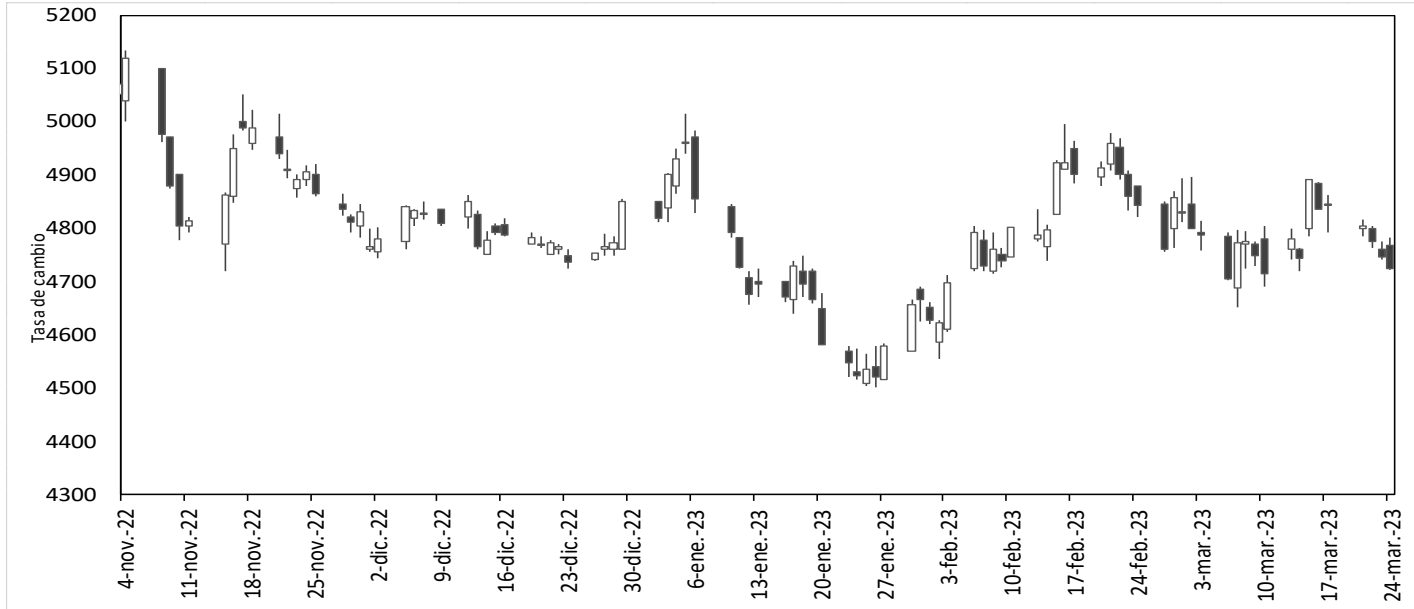

Fuente: SET-ICAP FX. Cálculos: Banrep

El gráfico presenta los precios de apertura, cierre, máximos y mínimos durante el día, reflejándose en la amplitud de la vela y su color. Una vela negra indica apreciación y una blanca indica depreciación de la tasa de cambio en la jornada.

2023	24-feb	03-mar	10-mar	17-mar	24-mar	Variación semanal	Variación 4 semanas
Tasa promedio	4851.19	4782.32	4739.09	4823.42	4738.74	-84.68	-112.45
						-1.76%	-2.32%
Depreciación año completo	23.11%	26.82%	25.01%	26.38%	24.78%		
Depreciación año corrido	0.80%	-0.64%	-1.53%	0.22%	-1.54%		

Fuente: Tasa de Cambio promedio SET-FX

Volumen transado promedio de 90 días (cifras en millones de dólares)

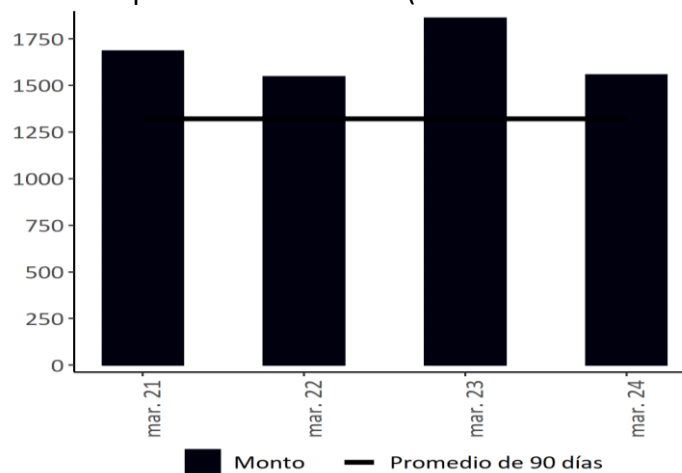

Fuente: Set-FX

Nota: Incluye operaciones entre IMC realizadas en el mercado de contado y aquellas que tienen como origen un derivado. No incluye operaciones FIX ni Next day.

b. Tasas y volúmenes del mercado a futuro

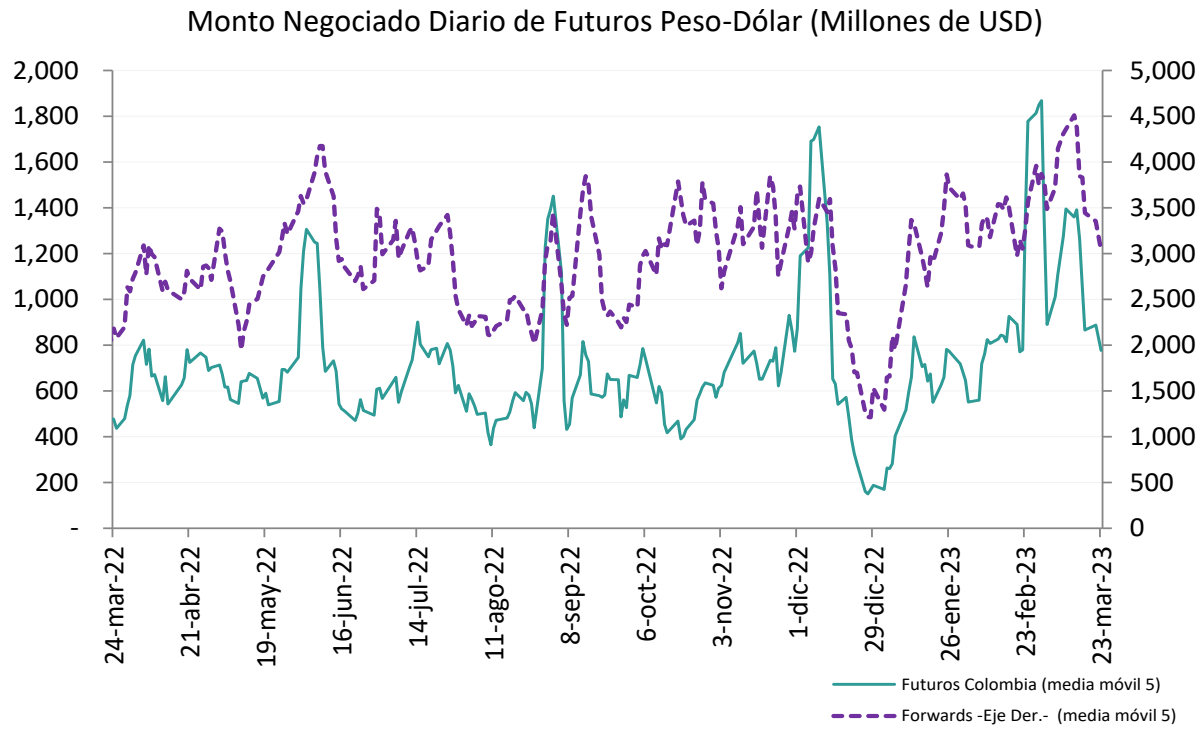

Fuente: Sistemas de negociación y registro de divisas (Forwards), CRCC (Futuros). **Cálculos:** DOAM.

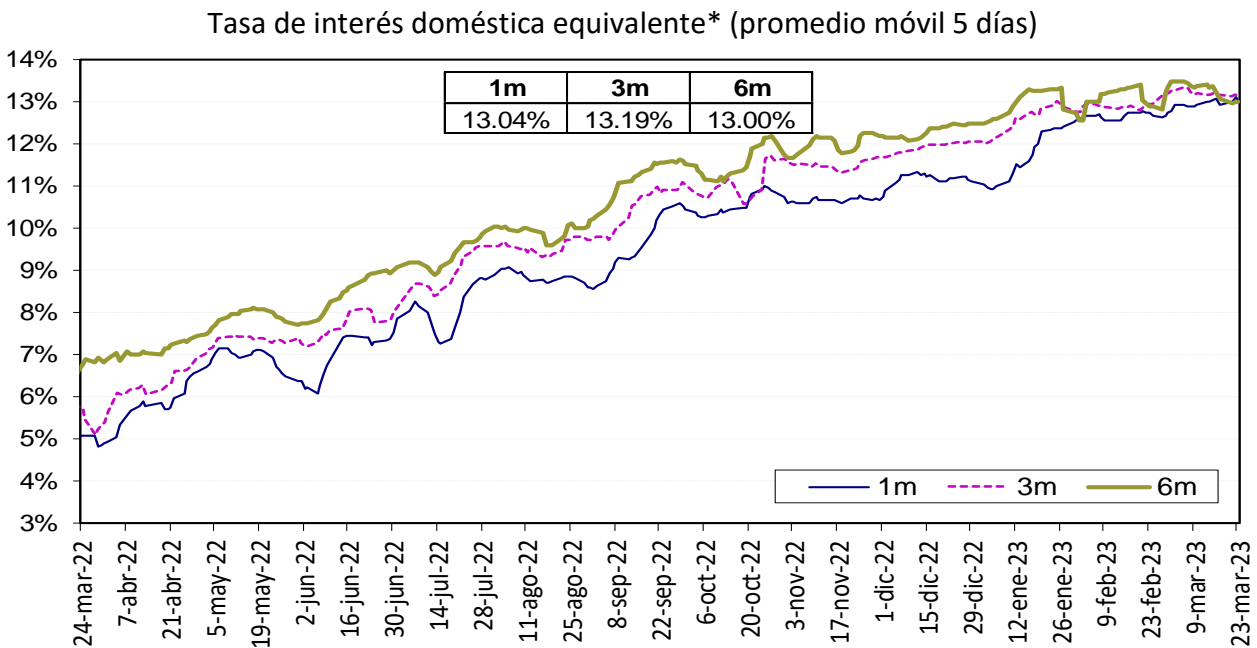

La tasa de interés doméstica equivalente es obtenida de la relación de equilibrio que debe existir entre la misma, la tasa de interés externa y la devaluación implícita en los contratos a futuro de peso dólar para que no existan oportunidades de arbitraje. La fórmula para el cálculo es $(1+i) = (F/S)(1+i^*)$, en donde i es la tasa de interés doméstica, F es el promedio ponderado de los precios en los contratos a futuro para el plazo (forwards), S es el precio del dólar en el mercado de contado, e i^* es la tasa de interés externa al plazo especificado (SOFR).

Fuente: Bloomberg y Banco de la República, cálculos DOAM.

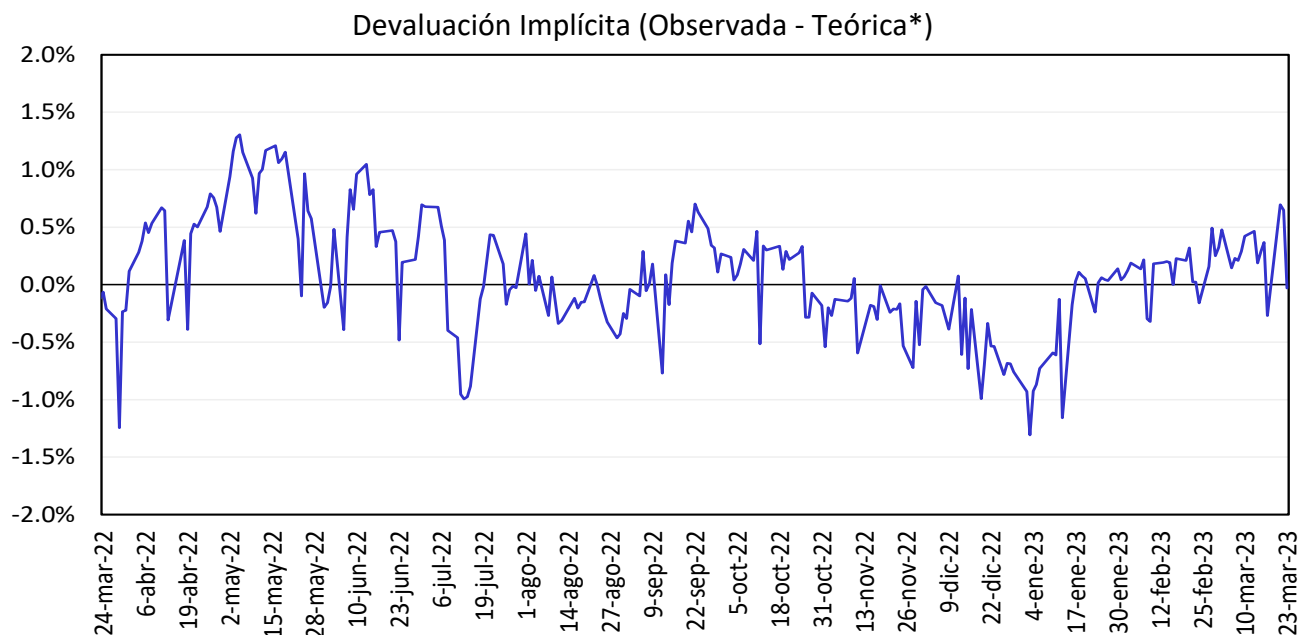

Fuente: Bloomberg y Banco de la República, cálculos DOAM.

13. Mercado cambiario en Colombia

a. Emisiones de deuda pública

TES	Plazo remanente (años)	Fecha de vencimiento	Última subasta		Subasta anterior		Diferencia (pb)
			Tasa (%)	Fecha	Tasa (%)	Fecha	
Corto plazo	0,2	6 jun 23	11,15	30 ago 22	11,23	23 ago 22	-8
Corto plazo	0,4	5 sep 23	13,00	18 oct 22	12,43	11 oct 22	57
Corto plazo	0,7	5 dic 23	12,60	28 feb 23	12,79	21 feb 23	-19
Corto plazo	0,9	5 mar 24	11,49	21 mar 23	11,58	14 mar 23	-9
Pesos	1,3	24 jul 24	6,79	25 mar 15	6,96	11 mar 15	-17
Pesos	2,7	26 nov 25	5,41	14 ago 19	5,30	24 jul 19	11
Pesos	3,4	26 ago 26	6,39	11 oct 17	6,58	9 oct 17	-19
Pesos	4,6	3 nov 27	6,13	9 jun 21	6,54	26 may 21	-40
Pesos	5,1	28 abr 28	5,81	14 ago 19	5,71	24 jul 19	10
Pesos	7,5	18 sep 30	7,25	26 sep 16	7,24	14 sep 16	1
Pesos	8,0	26 mar 31	13,50	12 oct 22	12,61	28 sep 22	89
Pesos	9,3	30 jun 32	7,47	24 oct 18	7,30	10 oct 18	17
Pesos	9,9	9 feb 33	12,32	22 mar 23	12,37	8 mar 23	-5
Pesos	11,6	18 oct 34	6,10	25 nov 20	6,26	11 nov 20	-15
Pesos	13,3	9 jul 36	8,72	24 nov 21	8,07	10 nov 21	65
Pesos	19,2	28 may 42	12,64	22 mar 23	12,40	8 mar 23	24
Pesos	27,6	26 oct 50	12,59	22 mar 23	12,23	8 mar 23	36
UVR	2,1	7 may 25	3,07	15 feb 17	3,03	2 ago 17	4
UVR	4,0	17 mar 27	2,90	1 abr 20	1,88	19 feb 20	102
UVR	6,1	18 abr 29	4,98	15 mar 23	5,06	1 mar 23	-8
UVR	10,0	25 mar 33	3,35	17 jun 20	3,11	3 jun 20	24
UVR	12,0	4 abr 35	3,62	20 feb 19	3,63	6 feb 19	-1
UVR	13,9	25 feb 37	5,39	15 mar 23	5,49	1 mar 23	-10
UVR	26,2	16 jun 49	5,10	15 mar 23	5,21	1 mar 23	-11
Verdes	8,0	26 mar 31	11,55	29 jun 22	7,88	27 oct 21	367

Fuente: Departamento de Operaciones y Análisis de Mercados.

b. Curva de rendimientos de la deuda pública.

Curva de rendimientos de TES en pesos

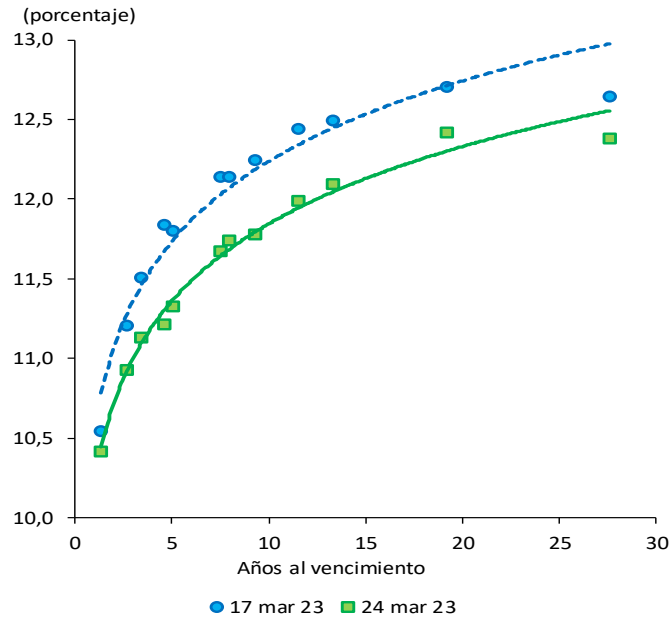

Referencia	Variación semanal (pb)
TES Jul 2024	-13
TES Ago 2026	-37
TES Abr 2028	-47
TES Sep 2030	-46
TES Jun 2032	-47
TES May 2042	-29
TES Oct 2050	-26

Fuente: SEN y Master Trader. Cálculos: Departamento de Operaciones y Análisis de Mercados.

Curvas cero cupón TES UVR

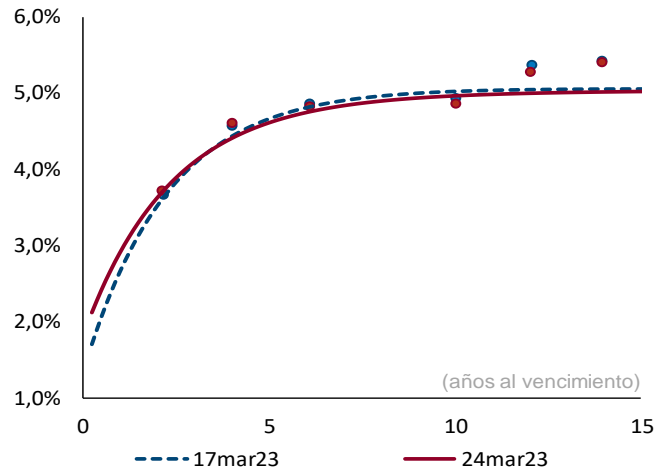

Plazo (años)	2	3	5	10
Cambio (pb)	11	3	-4	-5

Fuente: SEN y Master Trader. Cálculos: Departamento de Operaciones y Análisis de Mercados. Las curvas se calculan mediante la metodología de Nelson & Siegel.

c. Compras netas de deuda pública

Negociación* TES en Pesos (Compras - Ventas)		Corrido del 2023	Desde Anuncio JP Morgan	Movimiento Neto del 18 al 23 de marzo de 2023	Tramo Corto (0-3 años)	Tramo Medio (3-5 años)	Tramo Largo (>5 años)	Movimiento del 18 al 24 de marzo de 2023	Corrido de marzo de 2023
Bancos Comerciales		4,399	8,597	1,725	417	106	1,388	1,911	78
Compañía de Financiamiento Comercial		-	(12)	-	-	-	-	-	-
Cooperativas		-	-	-	-	-	-	-	-
Corporaciones Financieras		(436)	(1,277)	(27)	20	48	(115)	(47)	350
TOTAL ESTABLECIMIENTOS DE CRÉDITO		3,963	7,307	1,698	436	154	1,273	1,864	428
Fondos de Pensiones y Cesantías	Propia	(20)	(156)	-	-	-	-	-	-
	Terceros	5,143	24,055	367	-	(74)	775	701	1,996
Fondos de Pensiones - Prima Media		-	(70)	-	-	-	-	-	-
Total Fondos de Pensiones y Cesantías		5,123	23,828	367	-	(74)	775	701	1,996
Sociedades Comisionistas de Bolsa	Propia	172	1,097	276	34	114	183	331	220
	Terceros	192	37	(23)	7	(11)	(17)	(21)	35
	Extranjeros	(0)	0	0	-	-	0	0	(0)
	FIC	-	(172)	-	-	-	-	-	-
Total Sociedades Comisionistas de Bolsa		364	1,134	253	41	104	166	310	255
Sociedades Fiduciarias	Propia	(18)	(1,366)	58	53	-	-	53	81
	Terceros	341	99,932	156	(61)	(98)	371	212	(52)
	Extranjeros***	(1,673)	93,529	129	(41)	(113)	283	129	(1,026)
	Extranjeros (TES verdes)***	62	1,201	-	-	-	-	-	(10)
	FIC	1,210	1,058	(13)	30	(8)	(1)	21	518
	Pasivos Pensionales	252	4,859	2	-	-	1	1	67
Total Sociedades Fiduciarias		323	98,566	214	(8)	(98)	371	265	29
Compañías de Seguros y Capitalización	Propia	242	2,997	(2)	-	-	(2)	(2)	95
	Terceros	-	(14)	-	-	-	-	-	-
	Pasivos Pensionales	-	(14)	-	-	-	-	-	-
Total Compañías de Seguros y Capitalización		242	2,984	(2)	-	-	(2)	(2)	95
Sociedades Administradoras de Inversión	Propia	-	(3)	-	-	-	-	-	-
	Terceros	-	(23)	-	-	-	-	-	-
	FIC	-	(23)	-	-	-	-	-	-
Total Sociedades Administradoras de Inversión		-	(26)	-	-	-	-	-	-
TOTAL ENTIDADES FINANCIERAS NO BANCARIAS		6,052	126,487	832	33	(68)	1,309	1,274	2,376
Total Entidades Financieras Especiales**		816	6,233	93	44	(21)	13	36	224
Total Entidades Públicas****		(137)	37,490	(1,298)	(479)	(68)	(1,302)	(1,849)	(1,848)
Otros*****		116	(10,227)	5	3	3	-	6	(18)
	Extranjeros	-	0	-	-	-	-	-	-
TOTAL MOVIMIENTO NETO		10,811	167,290	1,331	37	-	1,294	1,331	1,161

Negociación* TES UVR (Compras - Ventas)		Corrido del 2023	Desde Anuncio JP Morgan	Movimiento Neto del 18 al 23 de marzo de 2023	Tramo Corto (0-3 años)	Tramo Medio (3-5 años)	Tramo Largo (>5 años)	Movimiento del 18 al 24 de marzo de 2023	Corrido de marzo de 2023
Bancos Comerciales		(7,339)	1,837	(20)	145	42	153	340	703
Compañía de Financiamiento Comercial		(3)	(1)	-	-	-	-	-	-
Cooperativas		-	-	-	-	-	-	-	-
Corporaciones Financieras		62	(340)	117	93	10	32	135	24
TOTAL ESTABLECIMIENTOS DE CRÉDITO		(7,281)	1,496	98	238	52	185	474	728
Fondos de Pensiones y Cesantías	Propia	-	100	-	-	-	-	-	-
	Terceros	(903)	23,923	(114)	(139)	(31)	93	(77)	113
Fondos de Pensiones - Prima Media		-	(21)	-	-	-	-	-	-
Total Fondos de Pensiones y Cesantías		(903)	24,003	(114)	(139)	(31)	93	(77)	113
Sociedades Comisionistas de Bolsa	Propia	(37)	(355)	(16)	5	(10)	5	(0)	(3)
	Terceros	(71)	(123)	(1)	(3)	-	(0)	(3)	52
	Extranjeros	(0)	(38)	-	-	-	-	-	(0)
	FIC	-	(63)	-	-	-	-	-	-
Total Sociedades Comisionistas de Bolsa		(108)	(478)	(17)	2	(10)	5	(3)	49
Sociedades Fiduciarias	Propia	(36)	(125)	3	3	-	7	10	(34)
	Terceros	531	25,940	64	(100)	(12)	207	96	611
	Extranjeros***	(1,192)	5,956	(1)	-	-	(1)	(1)	250
	FIC	(168)	368	(51)	(62)	(10)	(1)	(73)	(50)
	Pasivos Pensionales	(331)	3,387	12	(28)	(1)	13	(15)	24
Total Sociedades Fiduciarias		495	25,815	68	(96)	(12)	214	106	577
Compañías de Seguros y Capitalización	Propia	628	8,771	17	-	13	3	17	154
	Terceros	-	(3)	-	-	-	-	-	-
	Pasivos Pensionales	-	(2)	-	-	-	-	-	-
Total Compañías de Seguros y Capitalización		628	8,768	17	-	13	3	17	154
Sociedades Administradoras de Inversión	Propia	-	(0)	-	-	-	-	-	-
	Terceros	-	(14)	-	-	-	-	-	-
	FIC	-	(14)	-	-	-	-	-	-
Total Sociedades Administradoras de Inversión		-	(14)	-	-	-	-	-	-
TOTAL ENTIDADES FINANCIERAS NO BANCARIAS		113	58,093	(46)	(234)	(39)	316	42	893
Total Entidades Financieras Especiales**		(529)	(71)	(7)	(7)	-	-	(7)	88
Total Entidades Públicas****		(623)	4,144	(53)	-	(13)	(64)	(77)	(84)
Otros*****		(389)	195	8	3	-	5	8	293
	Extranjeros	-	0	-	-	-	-	-	-
TOTAL MOVIMIENTO NETO		(8,709)	63,857	-	-	-	441	441	1,917

Cifras en Miles de Millones de Pesos. Fuente: banrep. Información actualizada al 24 de marzo de 2023

*Corresponde a los flujos nominales por operaciones compra-venta contra pago (420 y 422) y transferencias (423). Además, se incluyen las emisiones, vencimientos y redenciones anticipadas.

**Las entidades financieras especiales son Fogafin, Bancoldeix, ICETEX, Fogacoop, las Cajas Promotoras de Vivienda de la Nación, la FDN, entre otras.

*** Los recursos de extranjeros son mayoritariamente administrados por BNP Paribas, Cititrust, Corbanca Trust y Fiduciaria Bogotá.

**** Dentro de las Entidades Públicas se registran los movimientos del Banco de la República.

***** Dentro de Otros se registran los movimientos de la Bolsa de Valores de Colombia, DECEVAL, la Cámara de Riesgo Central de Contraparte y Personas Jurídicas.

d. Inversionistas extranjeros en el mercado de deuda pública

Compras Netas de TES por parte de Inversionistas Extranjeros

		Corrido de 2023	Desde Anuncio JP Morgan	Corrido de marzo	Saldo Compras Netas al 24 de marzo del 2023	% Saldo Disponible TES Pesos o UVR	% Saldo Total TES
Spot	Pesos	\$ (1,611)	\$ 94,731	\$ (1,036)	\$ 107,145	35.0%	23.3%
	UVR	\$ (1,192)	\$ 5,917	\$ 250	\$ 8,605	5.6%	1.9%
Forward*	Pesos	\$ 1,255	\$ 1,489	\$ (62)	\$ 6,452	2.1%	1.4%
	UVR	\$ (485)	\$ (227)	\$ (18)	\$ (90)	-0.1%	0.0%

Cifras en miles de millones de pesos. * Información disponible hasta el 23 de marzo de 2023

Saldo del Offshore en TES pesos los mercados spot y forward como porcentaje del saldo disponible

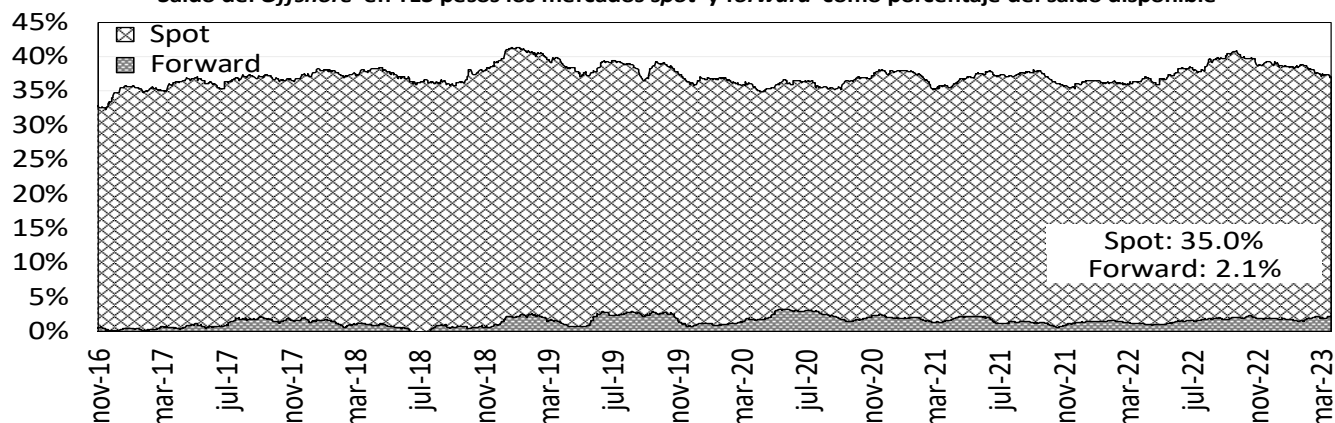

Saldo del Offshore en TES Pesos y UVR como porcentaje del saldo total (mercado spot)

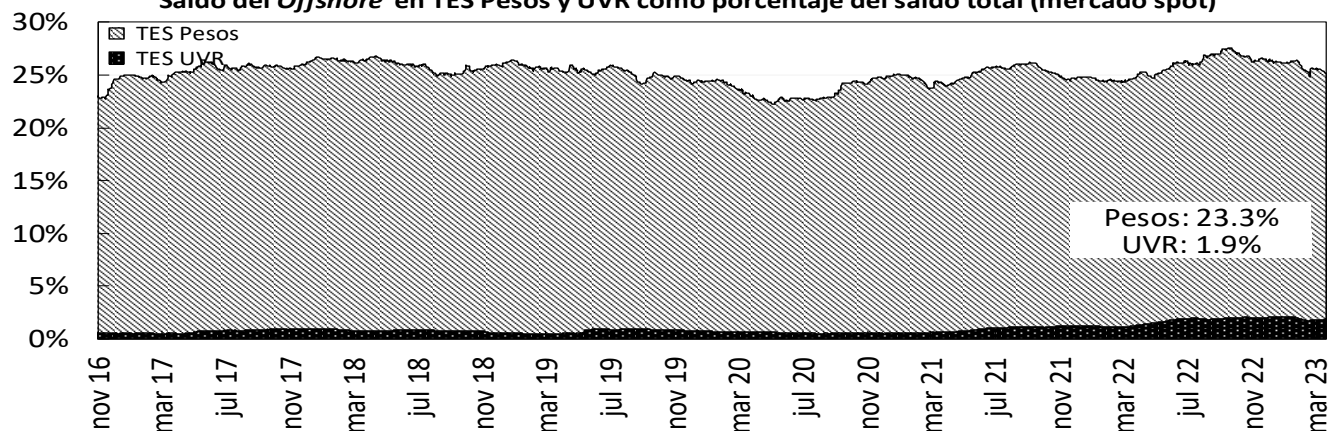

Fuente: Banco de la República

e. Bonos de deuda pública denominados en dólares

BONOS EN DOLARES	feb-24	may-24	ene-26	abr-27	mar-29	ene-30	abr-31	abr-32	abr-33	feb-34	sep-37	ene-41	feb-42	feb-44	jun-45	may-49	may-51	feb-61
Spread Actual	123	147	267	327	381	393	397	404	448	457	453	463	424	456	441	453	398	374
Spread Semana Anterior	159	184	294	350	405	419	427	433	481	490	477	489	455	484	470	482	427	402
Diferencia Semana Anterior	-36	-37	-27	-23	-24	-26	-30	-29	-33	-33	-24	-26	-31	-28	-29	-29	-29	-28
Precio Actual	98.63	102.69	95.45	89.89	87.01	76.99	74.60	72.78	100.98	96.52	94.00	79.77	62.73	73.51	67.88	67.69	59.49	55.52
Precio Semana Anterior	98.41	102.41	94.43	88.71	85.54	75.34	72.66	70.85	98.33	93.85	91.78	77.58	60.46	71.24	65.66	65.50	57.43	53.52
Diferencia Semana Anterior	22	28	102	118	147	165	194	193	265	267	222	219	227	227	222	219	206	200
Rendimiento Actual	5.5	5.7	6.3	6.8	7.2	7.3	7.4	8.0	7.9	8.0	8.1	8.3	8.0	8.3	8.2	8.2	7.7	7.4
Rendimiento Semana Anterior	5.8	6.0	6.7	7.1	7.5	7.7	7.7	8.4	8.3	8.4	8.4	8.6	8.3	8.6	8.5	8.5	7.9	7.7
Diferencia Semana Anterior	-2.20	-2.90	-3.90	-3.40	-3.20	-3.60	-3.80	-3.90	-3.90	-3.90	-2.70	-2.80	-3.30	-2.90	-3.00	-2.90	-2.70	-2.70

Las diferencias semanales y el Spread en p.b.

Fuente: Minhacienda.

Información Actualizada al 2023 24 de marzo

14. Mercado de renta variable en Colombia

	marzo 24	Variación			
		1 semana	1 mes	Año Corrido	Año Completo
MSCI COLCAP	1106.24	-0.37%	-7.31%	-13.98%	-30.58%
Monto Promedio Diario Semanal	81.72 *	-30.5%	116.89%	86.8%	-40.3%

A partir del 28 de mayo de 2021 se toma la información del MSCI COLCAP, antes de esto corresponde al índice COLCAP.

* Miles de millones de pesos

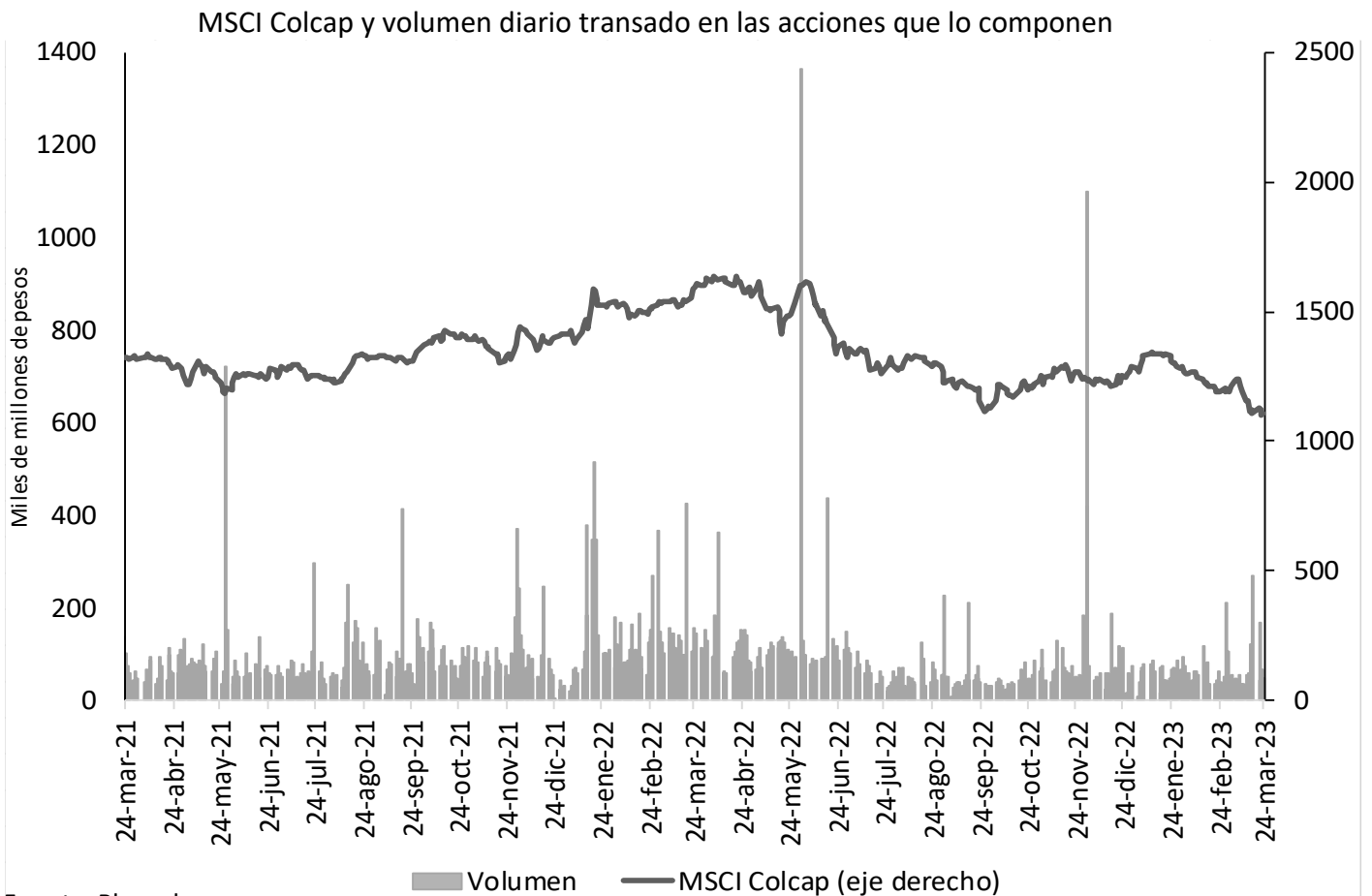

Fuente: Bloomberg.

A partir del 28 de mayo de 2021 se toma la información de MSCI COLCAP, antes de esto corresponde al índice COLCAP.

15. Fondos de pensiones

a. Inversiones de los Fondos de Pensiones Obligatorias

Evolución del portafolio de los fondos de pensiones obligatorias (% del fondo)

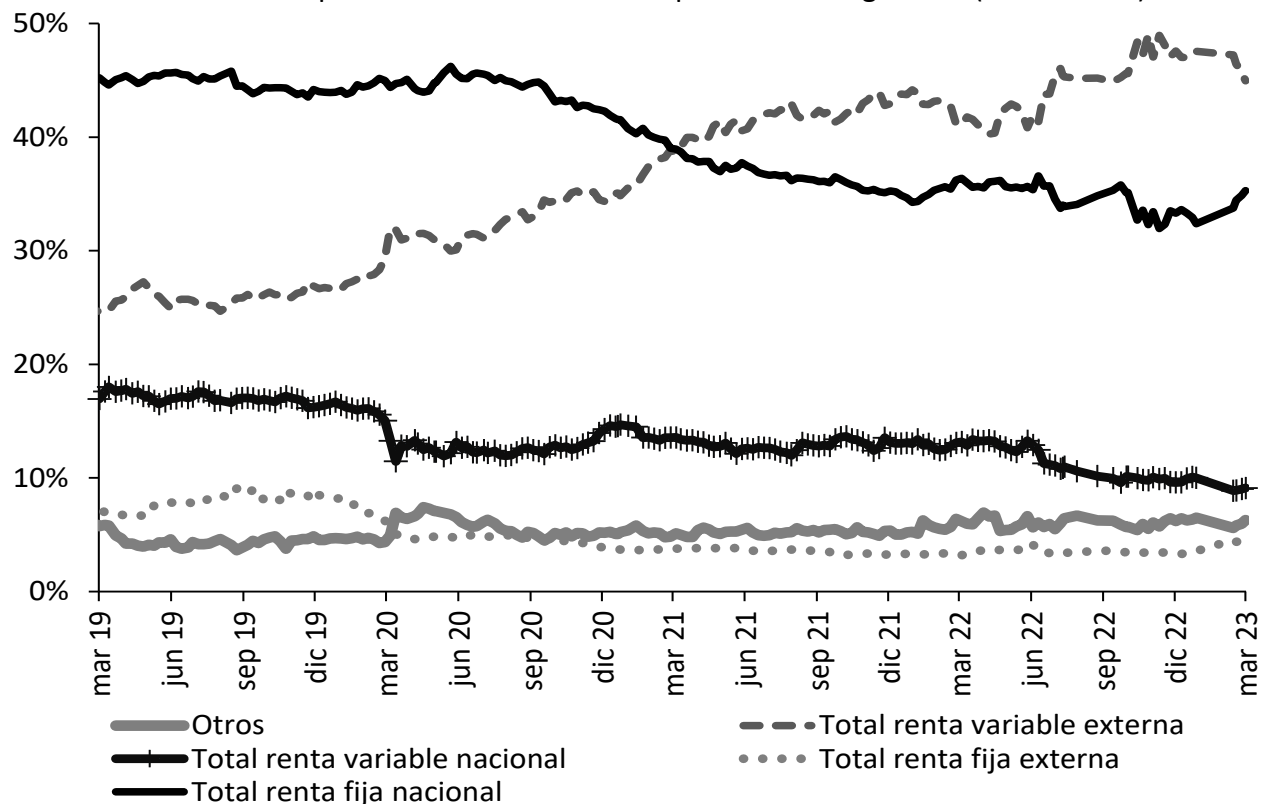

Fuente: Superintendencia Financiera de Colombia. Datos al 8 de marzo de 2023.

Evolución de las inversiones de los fondos de pensiones obligatorias en renta variable local (\$ b)

	4 ene 23			8 mar 23		
	Renta variable local	Total portafolio	% del portafolio	Renta variable local	Total portafolio	% del portafolio
Conservador	1,67	31,58	5,30%	1,59	33,66	4,72%
Mayor riesgo	8,48	62,25	13,63%	8,56	65,49	13,06%
Moderado	23,17	220,31	10,52%	21,27	222,43	9,56%
Retiro programado	1,62	35,42	4,56%	1,47	39,27	3,75%
Total	34,94	349,55	10,00%	32,89	360,85	9,11%

Fuente: Formato 351-Superintendencia Financiera de Colombia. Datos Preliminares sujetos a retransmisión.

Nota: Se presenta la misma información del informe anterior, debido a que no se cuenta con nueva información.

ANEXOS

Agregados monetarios y crediticios

Agregados monetarios sectorizados

Miles de millones de pesos y porcentajes

Concepto	Diciembre		Variaciones			
	2021	2022	Mensual		Anual	
			ABS	%	ABS	%
M3 Privado	594,406	665,491	24,945	3.9	71,086	12.0
Efectivo	108,550	116,270	9,521	8.9	7,720	7.1
No financiero 1/	108,550	116,270	9,521	8.9	7,720	7.1
Depósitos	451,217	518,453	15,452	3.1	67,235	14.9
Cuentas Corrientes	67,791	60,798	1,083	1.8	-6,993	-10.3
No financiero 1/	64,485	54,874	1,686	3.2	-9,611	-14.9
Sociedades financieras 2/	2,550	4,744	-168	-3.4	2,194	86.0
No residentes	755	1,180	-435	-26.9	424	56.2
Ahorro	138,901	209,221	9,769	4.9	70,319	50.6
No financiero 1/	110,391	172,627	8,454	5.1	62,237	56.4
Sociedades financieras 2/	28,511	36,551	1,314	3.7	8,040	28.2
No residentes	0	43	1	2.1	43	
CDT	235,790	239,766	3,144	1.3	3,976	1.7
No financiero 1/	213,630	187,551	2,716	1.5	-26,079	-12.2
Sociedades financieras 2/	22,081	52,043	381	0.7	29,962	135.7
No residentes	79	173	48	37.9	94	118.9
Bonos	34,638	30,769	-28	-0.1	-3,870	-11.2
No financiero 1/	27,068	18,926	-360	-1.9	-8,142	-30.1
Sociedades financieras 2/	6,650	10,445	3,795	3.1	3,795	57.1
No residentes	920	1,398	21	1.5	478	51.9
Otros 3/	8,735	8,668	1,455	20.2	-68	-0.8
M3 Público	99,049	102,594	-2,264	-2.2	3,545	3.6
Depósitos	99,049	102,594	-2,264	-2.2	3,545	3.6
Cuentas Corrientes	11,870	12,546	-1,257	-9.1	676	5.7
Gobierno Central	1,985	1,905	-471	-19.8	-80	-4.0
Gobiernos Locales	7,587	7,550	-1,010	-11.8	-38	-0.5
Empresas Públicas no Financieras	1,019	1,745	179	11.4	726	71.2
Sociedades financieras 4/	1,278	1,346	45	3.4	68	5.3
Ahorro	13,727	18,116	670	3.8	4,389	32.0
Gobierno Central	3,727	4,192	509	13.8	465	12.5
Gobiernos Locales	1,678	1,797	-481	-21.1	119	7.1
Empresas Públicas no Financieras	810	1,148	-34	-2.9	338	41.7
Sociedades financieras 4/	7,512	10,979	676	6.6	3,467	46.2
CDT	60,510	56,465	-3,878	-6.4	-4,045	-6.7
Gobierno Central	12,878	10,777	-687	-6.0	-2,101	-16.3
Gobiernos Locales	25,485	27,585	-3,902	-12.4	2,100	8.2
Empresas Públicas no Financieras	13,496	11,453	1,639	16.7	-2,043	-15.1
Sociedades financieras 4/	8,651	6,650	-929	-12.3	-2,001	-23.1
Fiduciarios 5/	7,662	9,557	336	3.6	1,895	24.7
Gobierno Central	7,579	9,523	501	5.5	1,944	25.7
Gobiernos Locales	39	29	-164	-85.1	-10	-26.2
Empresas Públicas no Financieras	0	0	0	57.6	0	
Sociedades financieras 4/	44	5	-1	-15.9	-39	-88.9
Otros 6/	5,280	5,910	1,865	46.1	629	11.9
M3 Total	693,455	768,085	22,681	3.0	74,630	10.8
M1 Total	188,211	189,614	9,347	5.2	1,403	0.7
M2 Total	637,139	713,182	19,053	2.7	76,043	11.9

Fuentes: Banco de la República, cálculos con información de los balances de los establecimientos de crédito, de los formatos 338 y 409 de la Superintendencia Financiera.

Se excluyen los CDT y los bonos en poder del Banco de la República y los CDT emitidos por Findeter en el marco del Decreto 581 y la Resolución 1357 de 2020 del MHCP.

1/ Corresponde a hogares y empresas no financieras.

2/ Corresponde a las sociedades financieras privadas depositarias y no depositarias.

3/ Corresponde a depósitos a la vista y fiduciarios (recaudos realizados).

4/ Corresponde a las sociedades financieras públicas depositarias y no depositarias.

5/ Recaudos realizados.

6/ Incluye depósitos a la vista y bonos.

Cartera Sectorizada

Miles de millones de pesos y porcentajes

Concepto	Diciembre		Variaciones			
	2021	2022	Mensual		Anual	
			ABS	%	ABS	%
Cartera bruta	556,538	649,825	5,963	0.9	93,287	16.8
Privada	535,975	623,665	3,661	0.6	87,690	16.4
No financiero 1/	530,968	607,986	3,665	0.6	77,018	14.5
Sociedades financieras 2/	2,484	11,478	-107	-0.9	8,994	362.0
No residentes	2,523	4,201	103	2.5	1,678	66.5
Pública	20,563	26,160	2,301	9.6	5,597	27.2
Gobierno Central	338	414	31	8.0	77	22.7
Gobiernos Locales	12,810	15,584	1,614	11.5	2,774	21.7
Empresas Públicas no Financieras	7,414	9,382	661	7.6	1,968	26.5
Sociedades financieras 3/	1	780	-4	-0.5	779	

Incluye Leasing Financiero

1/ Corresponde a hogares y empresas no financieras.

2/ Corresponde a las sociedades financieras privadas depositarias y no depositarias.

3/ Corresponde a las sociedades financieras públicas depositarias y no depositarias.

No incluye la cartera de las Entidades Financieras Especiales (EFEs).

Fuentes: Banco de la República, cálculos con información de los balances de los establecimientos de crédito, de los formatos 338 y 409 de la Superintendencia Financiera.

Posición de encaje del sistema financiero

Miles de millones de pesos

Período de encaje requerido	11-ene al 24-ene de 2023	25-ene al 07-feb de 2023
Período de encaje disponible	01-feb al 14-feb de 2023	15-feb al 28-feb de 2023
I. Encaje requerido	35,802.0	35,244.0
II. Encaje disponible	37,677.5	37,026.9
III. Posición de encaje	1,875.5	1,782.9

Datos provisionales sujetos a revisión.

Fuente: Cálculos de la Subgerencia de Política Monetaria e Información Económica del Banco de la República con base en el formato 443 de la Superintendencia Financiera de Colombia

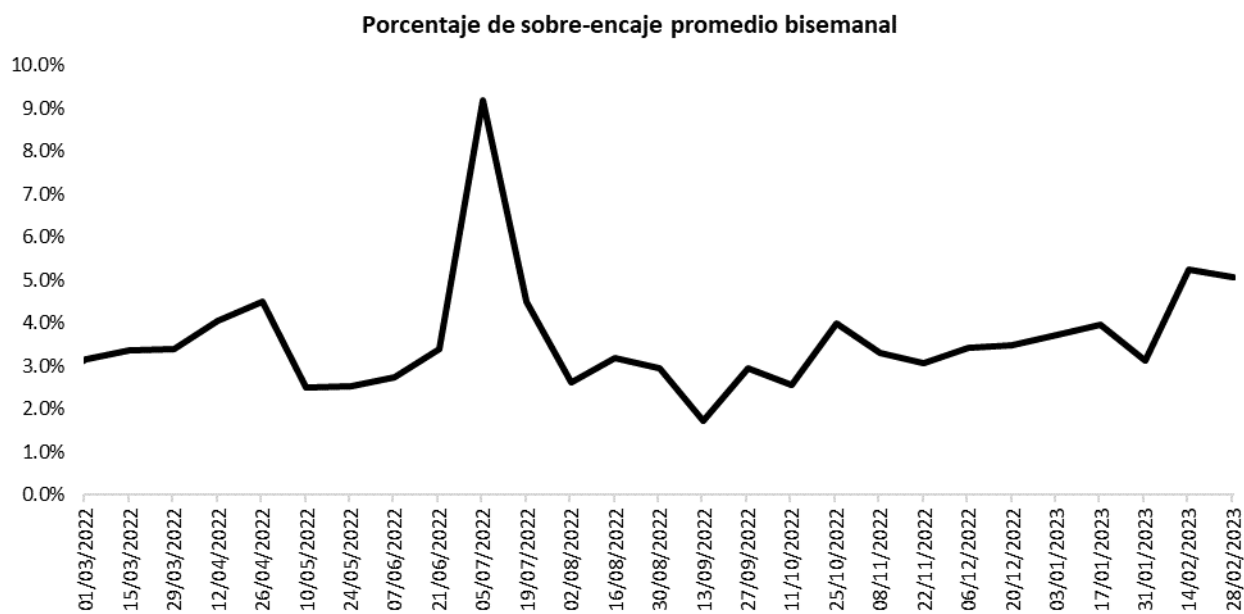

Fuente: Cálculos de la Subgerencia de Política Monetaria e Información Económica del Banco de la República con base en el formato 443 de la Superintendencia Financiera de Colombia.

Cartera

Evolución del saldo de la cartera bruta de los establecimientos de crédito

Semana	Fecha	Cartera M/L MM\$			Cartera M/E en pesos MM\$			Cartera Total 1/ MM\$			Cartera M/E en US\$1/ (Millones)		
		2022	2023	Var. % Anual	2022	2023	Var. % Anual	2022	2023	Var. % Anual	2022	2023	Var. % Anual
		2023											
1	ene-06	538,487.0	628,072.3	16.6	19,727.9	22,241.1	12.7	558,214.8	650,313.4	16.5	4,879.0	4,552.3	-6.7
2	ene-13	539,179.9	627,991.8	16.5	19,457.3	21,324.3	9.6	558,637.2	649,316.0	16.2	4,872.1	4,542.9	-6.8
3	ene-20	540,345.1	628,978.6	16.4	19,324.0	20,934.4	8.3	559,669.0	649,913.0	16.1	4,874.5	4,519.9	-7.3
4	ene-27	542,658.7	630,533.0	16.2	18,818.1	20,557.2	9.2	561,476.7	651,090.2	16.0	4,725.1	4,519.6	-4.3
5	feb-03	543,977.0	630,984.7	16.0	18,602.7	20,930.5	12.5	562,579.7	651,915.2	15.9	4,694.5	4,482.2	-4.5
6	feb-10	548,078.0	632,347.0	15.4	18,313.1	21,658.3	18.3	566,391.1	654,005.3	15.5	4,674.7	4,533.2	-3.0
7	feb-17	550,714.9	634,602.2	15.2	18,265.6	22,266.6	21.9	568,980.5	656,868.9	15.4	4,651.0	4,526.7	-2.7
8	feb-24	553,467.6	634,121.1	14.6	18,060.5	22,077.2	22.2	571,528.2	656,198.3	14.8	4,618.3	4,552.3	-1.4
9	mar-03	554,331.5	633,178.1	14.2	17,356.8	22,144.1	27.6	571,688.3	655,322.2	14.6	4,560.3	4,631.8	1.6
10	mar-10	556,778.0	632,941.2	13.7	17,024.4	22,198.6	30.4	573,802.4	655,139.8	14.2	4,447.8	4,675.2	5.1
11	mar-17	559,169.5	633,652.9	13.3	16,626.3	22,481.2	35.2	575,795.9	656,134.2	14.0	4,351.7	4,660.0	7.1
12	mar-24	560,980.9			16,360.7			577,341.6			4,321.7		
13	mar-31	563,980.3			16,111.8			580,092.1			4,268.3		
14	abr-07	565,163.8			16,117.3			581,281.1			4,266.8		
15	abr-14	566,194.4			15,832.2			582,026.6			4,236.2		
16	abr-21	569,334.4			16,274.6			585,609.1			4,261.4		
17	abr-28	573,329.0			16,560.6			589,889.6			4,175.4		
18	may-05	574,360.9			17,077.9			591,438.8			4,212.7		
19	may-12	575,534.9			17,652.5			593,187.3			4,294.5		
20	may-19	578,173.5			17,210.8			595,384.4			4,313.7		
21	may-26	582,232.4			16,909.8			599,142.2			4,322.2		
22	jun-02	583,483.3			15,585.3			599,068.6			4,132.3		
23	jun-09	585,957.0			16,218.0			602,175.1			4,145.2		
24	jun-16	589,200.9			16,475.5			605,676.5			4,219.0		
25	jun-23	590,875.6			17,348.6			608,224.2			4,200.8		
26	jun-30	592,401.8			17,586.4			609,988.2			4,188.5		
27	jul-07	591,922.9			18,364.5			610,287.4			4,184.9		
28	jul-14	593,756.3			18,614.1			612,370.4			4,234.7		
29	jul-21	595,600.4			18,816.8			614,417.1			4,253.5		
30	jul-28	598,001.2			18,437.2			616,438.4			4,287.4		
31	ago-04	598,508.0			18,623.7			617,131.7			4,293.9		
32	ago-11	599,311.6			18,233.3			617,545.0			4,356.3		
33	ago-18	600,539.8			19,395.9			619,935.7			4,407.9		
34	ago-25	601,959.0			19,428.4			621,387.4			4,427.6		
35	sep-01	603,669.3			20,036.4			623,705.7			4,485.7		
36	sep-08	604,923.8			19,696.5			624,620.3			4,512.0		
37	sep-15	607,497.5			20,183.5			627,681.0			4,550.1		
38	sep-22	608,946.8			20,311.3			629,258.1			4,588.6		
39	sep-29	610,561.9			21,219.5			631,781.4			4,622.4		
40	oct-06	610,911.8			21,426.2			632,338.1			4,652.5		
41	oct-13	611,752.4			21,627.2			633,379.6			4,664.2		
42	oct-20	613,048.3			22,997.3			636,045.7			4,680.7		
43	oct-27	615,065.3			22,588.5			637,653.9			4,687.0		
44	nov-03	616,293.8			23,766.4			640,060.2			4,695.8		
45	nov-10	617,619.1			22,535.6			640,154.7			4,689.0		
46	nov-17	619,639.3			23,269.7			642,908.9			4,659.0		
47	nov-24	621,572.1			22,689.1			644,261.2			4,648.1		
48	dic-01	624,550.4			22,046.0			646,596.4			4,624.5		
49	dic-08	625,601.8			22,168.9			647,770.7			4,603.2		
50	dic-15	627,720.1			22,222.3			649,942.4			4,627.2		
51	dic-22	629,987.0			22,019.3			652,006.3			4,640.5		
52	dic-29	630,786.7			21,969.4			652,756.1			4,567.3		

¹ Corresponde a Cartera Ajustada. No incluye la cartera de las entidades financieras especiales (EFE).

Fuente: Formato 281 de la Superintendencia Financiera.

Evolución del saldo de la cartera bruta de los establecimientos de crédito por modalidad

Semana	Fecha	Comercial ² MM\$						Consumo ³ MM\$						Microcrédito MM\$						Adquisición de vivienda ⁴ MM\$		
		Moneda Legal			Moneda Extranjera			Moneda Legal			Moneda Extranjera			Moneda Legal			Moneda Extranjera			Moneda Legal		
		2022	2023	Var. % Anual	2022	2023	Var. % Anual	2022	2023	Var. % Anual	2022	2023	Var. % Anual	2022	2023	Var. % Anual	2022	2023	Var. % Anual	2022	2023	Var. % Anual
1	ene-06	259,343.4	302,894.6	16.8	18,965.8	21,360.1	12.6	179,218.8	211,588.8	18.1	762.1	881.0	15.6	14,473.2	16,613.4	14.8	0.0	0.0	0.0	85,451.6	96,975.5	13.5
2	ene-13	259,355.0	302,608.7	16.7	18,701.3	20,473.9	9.5	179,782.8	211,807.3	17.8	755.9	850.3	12.5	14,471.1	16,598.9	14.7	0.0	0.0	0.0	85,571.0	96,976.9	13.3
3	ene-20	259,448.7	303,313.6	16.9	18,585.2	20,114.0	8.2	180,578.3	211,985.3	17.4	738.8	820.4	11.0	14,543.7	16,653.4	14.5	0.0	0.0	0.0	85,774.4	97,026.3	13.1
4	ene-27	260,746.8	304,685.2	16.9	18,076.1	19,687.6	8.9	181,433.4	212,007.2	16.9	742.0	869.6	17.2	14,640.5	16,750.7	14.4	0.0	0.0	0.0	85,837.9	97,090.0	13.1
5	feb-03	261,478.7	305,275.4	16.7	17,884.4	20,128.5	12.5	181,878.0	211,684.9	16.4	718.2	802.0	11.7	14,657.8	16,773.6	14.4	0.0	0.0	0.0	85,962.4	97,250.8	13.1
6	feb-10	264,376.1	306,379.0	15.9	17,596.5	20,832.7	18.4	182,842.1	211,850.8	15.9	716.6	825.6	15.2	14,689.1	16,786.6	14.3	0.0	0.0	0.0	86,170.5	97,330.7	13.0
7	feb-17	265,503.4	308,239.1	16.1	17,557.7	21,426.3	22.0	184,016.2	212,061.7	15.2	707.8	840.3	18.7	14,722.1	16,847.7	14.4	0.0	0.0	18.0	86,473.2	97,453.8	12.7
8	feb-24	266,851.5	307,771.0	15.3	17,353.6	21,239.0	22.4	185,028.7	211,854.6	14.5	706.9	838.2	18.6	14,812.4	16,921.7	14.2	0.0	0.0	0.0	86,775.0	97,573.8	12.4
9	mar-03	267,045.9	307,154.8	15.0	16,691.3	21,337.7	27.8	185,502.0	211,391.3	14.0	665.6	806.4	21.2	14,816.0	16,963.0	14.5	0.0	0.0	0.0	86,967.6	97,668.9	12.3
10	mar-10	268,444.3	306,790.0	14.3	16,358.1	21,396.7	30.8	186,388.1	211,463.7	13.5	658.3	801.9	20.3	14,837.5	16,969.4	14.4	0.0	0.0	0.0	87,108.0	97,718.1	12.2
11	mar-17	269,424.9	307,246.1	14.0	15,962.2	21,672.4	35.8	187,541.5	211,536.7	12.8	664.2	808.8	21.8	14,882.1	17,037.6	14.5	0.0	0.0	0.0	87,321.0	97,832.5	12.0
12	mar-24	270,138.0			15,692.0			188,358.8			668.7			14,935.0						87,549.2		
13	mar-31	271,608.0			15,444.8			189,443.6			667.0			14,958.3						87,970.4		
14	abr-07	272,445.5			15,451.4			189,692.7			665.8			14,955.7						88,069.9		
15	abr-14	272,533.5			15,151.9			190,538.9			680.2			14,980.8						88,141.2		
16	abr-21	274,542.8			15,562.7			191,446.1			711.9			15,036.8						88,308.7		
17	abr-28	276,643.9			15,810.6			192,775.5			750.1			15,146.8						88,762.8		
18	may-05	277,475.4			16,314.2			192,882.9			763.7			15,136.2						88,866.4		
19	may-12	277,288.1			16,860.4			194,023.4			792.1			15,177.6						89,045.8		
20	may-19	278,685.4			16,439.3			194,945.1			771.5			15,242.9						89,300.2		
21	may-26	281,228.4			16,143.6			196,033.5			766.1			15,326.0						89,644.5		
22	jun-02	281,853.3			14,875.3			196,443.9			710.1			15,324.9						89,861.2		
23	jun-09	283,399.4			15,474.3			197,172.5			743.7			15,330.7						90,054.4		
24	jun-16	285,484.4			15,726.7			198,036.0			748.8			15,375.0						90,305.5		
25	jun-23	285,514.4			16,578.6			199,408.5			770.0			15,430.1						90,522.6		
26	jun-30	286,298.3			16,774.2			199,813.9			812.2			15,424.9						90,864.7		
27	jul-07	286,048.3			17,517.0			199,527.9			847.5			15,379.3						90,967.5		
28	jul-14	286,873.7			17,767.5			200,281.0			846.6			15,415.9						91,185.7		
29	jul-21	287,723.5			17,963.7			201,038.3			853.1			15,461.4						91,377.2		
30	jul-28	288,626.9			17,594.2			201,926.9			843.0			15,581.9						91,865.5		
31	ago-04	288,972.2			17,795.4			201,972.0			828.3			15,588.0						91,975.9		
32	ago-11	288,684.3			17,424.9			202,820.3			808.4			15,630.2						92,176.9		
33	ago-18	289,001.6			18,553.0			203,532.0			842.9			15,667.7						92,338.5		
34	ago-25	289,288.2			18,570.6			204,295.4			857.7			15,770.1						92,605.3		
35	sep-01	289,831.2			19,161.6			205,051.9			874.7			15,871.4						92,914.8		
36	sep-08	290,562.6			18,840.5			205,396.0			856.0			15,887.2						93,078.0		
37	sep-15	291,966.6			19,321.9			206,262.1			861.6			15,965.4						93,303.5		
38	sep-22	292,107.1			19,441.8			207,255.0			869.5			16,051.9						93,532.7		
39	sep-29	292,393.1			20,305.7			208,029.0			913.8			16,159.8						93,979.9		
40	oct-06	292,883.5			20,521.6			207,820.6			904.6			16,131.1						94,076.7		
41	oct-13	292,657.5			20,703.6			208,630.2			923.6			16,190.8						94,273.9		
42	oct-20	293,016.3			22,031.2			209,332.6			966.2			16,233.4						94,465.9		
43	oct-27	294,227.4			21,640.9			209,716.9			947.7			16,329.5						94,791.4		
44	nov-03	295,031.9			22,802.5			209,855.5			963.8			16,362.2						95,044.2		
45	nov-10	295,618.9			21,618.1			210,452.7			917.5			16,371.2						95,176.3		
46	nov-17	296,804.3			22,336.2			210,895.1			933.4			16,410.9						95,528.9		
47	nov-24	297,761.3			21,770.4			211,580.8			918.7			16,512.7						95,717.3		
48	dic-01	299,803.9			21,148.3			212,119.3			897.7			16,566.7						96,060.4		
49	dic-08	300,898.8			21,274.5			211,935.4			894.4			16,544.3						96,223.3		
50	dic-15	302,927.0			21,354.7			211,764.6			867.6			16,563.8						96,464.7		
51	dic-22	304,544.7			21,164.5			212,212.7			854.8			16,630.8						96,598.9		
52	dic-29	304,533.9			21,101.4			212,566.9			868.0			16,682.1						97,003.8		

1 Corresponde a Cartera Ajustada. No incluye la cartera de las entidades financieras especiales (EFE).

2/ Incluye ajuste por leasing operativo

3/ Incluye tarjetas de crédito y avances de todos los plazos.

4/ Corresponde a créditos otorgados para adquisición de vivienda, incluye los ajustes de titularización de cartera hipotecaria y por ventas de cartera para manejo a través de derechos fiduciarios.

Fuente: Formato 281 de la Superintendencia Financiera.

Desembolsos y tasas de interés cartera comercial

Moneda Legal

Semana	Fecha 2023	Comercial ²				Ordinario				Preferencial				Tesorería			
		Desembolsos MM\$		Tasa de interés % ³		Desembolsos MM\$		Tasa de interés % ³		Desembolsos MM\$		Tasa de interés % ³		Desembolsos MM\$		Tasa de interés % ³	
		2022	2023	2022	2023	2022	2023	2022	2023	2022	2023	2022	2023	2022	2023	2022	2023
1	ene-06	1,497.9	1,929.4	7.85	19.73	684.6	1,223.3	9.17	20.07	676.9	659.2	6.20	19.49	136.4	46.8	9.37	14.15
2	ene-13	2,362.7	2,624.1	8.22	19.51	934.1	1,661.4	8.81	20.33	997.2	884.6	6.90	18.52	431.5	78.1	9.98	13.34
3	ene-20	2,737.6	3,910.5	7.83	20.22	1,170.2	2,347.9	9.01	20.87	1,379.1	1,370.5	6.84	19.75	188.3	192.0	7.76	15.63
4	ene-27	3,859.4	4,997.9	7.79	19.80	1,624.6	3,483.9	8.77	20.07	1,773.0	1,333.6	6.64	19.56	461.8	180.5	8.77	16.49
5	feb-03	3,226.3	4,343.4	7.90	19.90	1,448.3	2,466.8	9.03	21.23	1,637.0	1,563.6	6.93	18.47	141.0	313.1	7.53	16.56
6	feb-10	5,013.7	4,307.5	8.30	20.08	2,327.1	2,738.7	8.66	20.62	2,466.6	1,427.2	7.98	19.61	220.0	141.6	8.19	14.49
7	feb-17	3,733.8	5,242.3	8.39	20.36	1,944.7	3,023.6	9.40	21.44	1,618.2	1,904.0	7.18	19.45	170.9	314.7	8.30	15.41
8	feb-24	4,384.8	3,391.9	8.46	20.31	1,818.9	2,116.3	9.88	21.50	2,190.0	1,024.2	7.52	19.19	375.8	251.4	7.12	14.88
9	mar-03	3,665.4	5,277.6	8.84	20.16	1,897.5	2,655.9	9.76	21.45	1,635.7	2,260.7	7.79	19.18	132.3	360.9	8.67	16.90
10	mar-10	3,721.3	3,285.6	8.84	20.89	1,520.9	2,080.3	10.28	21.65	2,058.5	1,096.5	7.76	19.89	141.9	108.7	8.99	16.55
11	mar-17	3,281.2	3,992.5	9.31	19.61	1,585.4	2,333.7	10.50	20.81	1,569.0	1,564.9	8.13	18.08	126.8	93.9	9.06	15.04
12	mar-24	3,016.9		9.42		1,363.6		10.53		1,453.6		8.42		199.7		9.12	
13	mar-31	5,191.8		9.28		2,130.8		10.63		2,819.6		8.33		241.4		8.52	
14	abr-07	3,456.5		9.34		1,463.9		10.56		1,764.4		8.29		228.2		9.58	
15	abr-14	2,016.3		10.09		939.8		11.71		948.2		8.56		128.3		9.54	
16	abr-21	4,404.5		9.68		1,819.8		10.94		2,378.8		8.78		205.9		8.91	
17	abr-28	5,523.2		10.10		2,643.6		11.40		2,583.3		8.96		296.3		8.46	
18	may-05	3,032.3		10.63		1,510.3		11.73		1,389.7		9.48		132.3		10.15	
19	may-12	2,761.9		11.07		1,478.6		12.28		1,139.5		9.65		143.8		9.86	
20	may-19	4,241.1		10.65		1,777.0		11.88		2,324.5		9.75		139.5		10.06	
21	may-26	5,175.3		10.88		2,224.6		12.15		2,676.3		9.96		274.5		9.43	
22	jun-02	3,825.1		11.20		1,661.8		12.39		2,021.2		10.26		142.0		10.60	
23	jun-09	4,452.4		11.87		2,088.2		12.64		2,159.6		11.13		204.6		11.81	
24	jun-16	4,087.4		11.84		1,985.8		12.71		1,943.7		10.98		158.0		11.58	
25	jun-23	4,067.4		11.83		2,157.9		12.71		1,690.5		10.91		219.0		10.31	
26	jun-30	5,112.6		12.17		2,585.9		13.21		2,126.6		11.20		400.2		10.64	
27	jul-07	2,637.6		12.77		1,589.3		13.47		869.9		11.66		178.4		11.89	
28	jul-14	3,746.7		13.16		2,310.2		13.68		1,000.5		12.66		436.0		11.52	
29	jul-21	3,825.0		13.22		1,988.7		13.97		1,384.7		12.60		451.7		11.81	
30	jul-28	6,307.6		13.47		3,542.9		14.25		1,844.1		12.93		920.7		11.55	
31	ago-04	3,303.0		14.71		2,205.0		15.10		1,048.9		14.08		49.2		10.41	
32	ago-11	3,222.1		14.69		2,340.5		15.14		738.4		13.82		143.3		11.66	
33	ago-18	3,363.7		14.60		2,359.6		15.14		879.8		13.59		124.2		11.70	
34	ago-25	3,885.5		14.88		2,642.6		15.42		1,088.9		14.16		154.0		10.65	
35	sep-01	4,800.9		15.05		2,771.3		15.69		1,808.5		14.56		221.1		11.07	
36	sep-08	3,654.1		15.17		2,359.2		15.68		1,098.2		14.75		196.7		11.36	
37	sep-15	5,738.9		13.61		2,788.4		15.26		2,734.4		12.11		216.0		11.37	
38	sep-22	3,853.4		15.56		2,434.6		16.31		1,188.1		14.77		230.7		11.67	
39	sep-29	5,880.9		15.59		3,555.5		16.36		2,084.2		14.69		241.2		12.10	
40	oct-06	3,121.0		16.37		2,129.0		16.73		868.2		16.06		123.9		12.44	
41	oct-13	3,412.8		16.08		2,285.0		16.71		962.0		15.22		165.8		12.42	
42	oct-20	3,337.4		16.63		2,266.4		17.25		931.2		15.78		139.7		12.27	
43	oct-27	5,110.2		16.97		3,160.9		17.66		1,688.8		16.27		260.6		13.04	
44	nov-03	4,919.0		17.26		2,968.8		17.75		1,753.5		16.81		196.7		13.87	
45	nov-10	3,310.3		17.59		1,982.2		18.01		1,138.6		17.28		189.5		15.06	
46	nov-17	3,990.6		18.08		2,772.1		18.61		1,078.5		17.21		140.0		14.50	
47	nov-24	4,685.1		17.64		2,706.3		18.49		1,605.9		17.03		372.8		14.02	
48	dic-01	6,969.2		17.54		4,594.4		17.87		2,006.7		17.38		368.1		14.21	
49	dic-08	4,739.1		19.18		2,391.4		19.65		2,247.7		18.88		100.1		14.94	
50	dic-15	6,286.4		18.65		3,983.7		19.26		1,991.0		18.04		311.7		14.73	
51	dic-22	6,766.2		18.48		4,227.1		18.77		2,072.0		18.58		467.1		15.37	
52	dic-29	6,693.3		19.13		4,173.7		19.59		2,160.9		18.73		358.7		16.26	

1/ Incluye leasing financiero

2/ Promedio ponderado por monto de las tasa de los créditos ordinarios, de tesorería y preferenciales. No incluye construcción de vivienda.

3/ Promedio ponderado por monto

Fuente: Formato 088 de la Superintendencia Financiera.

Nota: a partir del 01 de jul/2022 la información de tasas activas proviene del formato 414 de la Superintendencia Financiera de Colombia. Las tasas obtenidas con la nueva fuente no son estrictamente comparables con las anteriores obtenidas a partir del formato 88.

Desembolsos y tasas de interés cartera de consumo y tarjeta de crédito 1/
Moneda Legal

Semana	Fecha 2023	Consumo ²				Tarjetas de Crédito ³			
		Desembolsos MM\$		Tasa de interés % ⁴		Desembolsos MM\$		Tasa de interés % ⁴	
		2022	2023	2022	2023	2022	2023	2022	2023
1	ene-06	1,419	941	16.87	31.57	672	773	24.57	40.50
2	ene-13	1,437	980	17.27	31.79	680	733	24.35	40.36
3	ene-20	2,179	1,353	16.96	31.02	738	810	24.34	40.15
4	ene-27	2,462	1,465	16.26	29.56	741	796	24.28	39.78
5	feb-03	2,383	1,651	16.46	29.50	741	805	24.69	40.08
6	feb-10	2,264	1,398	16.79	30.62	731	748	25.07	41.05
7	feb-17	2,630	1,523	16.82	30.16	723	768	25.18	40.91
8	feb-24	2,985	1,486	16.28	29.62	741	724	25.05	41.10
9	mar-03	2,817	1,810	16.48	28.79	752	759	25.27	41.28
10	mar-10	2,298	1,324	17.11	30.60	888	735	25.26	42.19
11	mar-17	2,377	1,386	16.92	30.59	870	725	25.40	41.12
12	mar-24	2,052		17.17		715		25.63	
13	mar-31	2,808		16.71		775		25.40	
14	abr-07	2,063		18.48		795		26.45	
15	abr-14	1,473		19.03		662		26.62	
16	abr-21	2,289		18.54		830		26.49	
17	abr-28	2,934		17.77		803		26.24	
18	may-05	2,046		19.58		824		27.02	
19	may-12	2,263		19.11		826		27.28	
20	may-19	2,344		19.15		795		27.30	
21	may-26	2,574		18.70		810		27.28	
22	jun-02	2,003		19.12		757		27.74	
23	jun-09	2,049		19.93		772		28.15	
24	jun-16	2,120		20.36		969		27.97	
25	jun-23	1,741		19.92		998		28.18	
26	jun-30	2,149		19.79		837		28.33	
27	jul-07	1,442		21.97		818		29.45	
28	jul-14	2,038		22.17		858		29.34	
29	jul-21	1,805		22.45		793		29.41	
30	jul-28	2,553		21.26		787		28.95	
31	ago-04	1,976		22.85		859		29.94	
32	ago-11	1,993		23.27		837		29.94	
33	ago-18	1,685		24.07		783		30.33	
34	ago-25	2,149		22.99		812		30.03	
35	sep-01	2,338		23.01		835		30.64	
36	sep-08	1,885		24.90		806		32.42	
37	sep-15	2,008		24.84		827		32.46	
38	sep-22	2,009		24.30		819		32.50	
39	sep-29	2,317		23.61		866		32.57	
40	oct-06	1,717		26.14		844		33.80	
41	oct-13	1,792		26.12		836		33.99	
42	oct-20	1,492		26.82		798		34.09	
43	oct-27	2,058		25.16		823		33.85	
44	nov-03	1,915		26.23		809		34.69	
45	nov-10	1,478		27.48		777		35.94	
46	nov-17	1,387		27.70		785		35.97	
47	nov-24	1,752		27.38		879		35.85	
48	dic-01	1,811		27.00		993		36.46	
49	dic-08	1,178		29.19		838		39.22	
50	dic-15	1,482		29.02		907		39.01	
51	dic-22	1,555		28.63		1,075		38.91	
52	dic-29	1,434		28.09		888		38.94	

1/ Incluye leasing financiero.

2/ Incluye créditos en pesos y en UVR.

3/ Promedio ponderado por monto. No incluye avances ni compras a 1 mes.

4/ Corresponde al promedio ponderado por monto de la tasa de los desembolsos en pesos y en UVR. Antes de realizar el promedio ponderado, a la tasa de interés de los créditos en UVR se les sumó la variación anual de la UVR de la respectiva semana.

Fuente: Formato 088 de la Superintendencia Financiera.

Nota: a partir del 01 de jul/2022 la información de tasas activas proviene del formato 414 de la Superintendencia Financiera de Colombia. Las tasas obtenidas con la nueva fuente no son estrictamente comparables con las anteriores obtenidas a partir del formato 88.

Desembolsos y tasas de interés cartera de microcrédito y de vivienda 1/

Moneda Legal

Semana	Fecha 2023	Microcrédito				Vivienda ²							
		Desembolsos MM\$		Tasa de interés % ³		Construcción No VIS				Adquisición No VIS			
		2022	2023	2022	2023	Desembolsos MM\$		Tasa de interés % ⁴		Desembolsos MM\$		Tasa de interés % ⁴	
						2022	2023	2022	2023	2022	2023	2022	2023
1	ene-06	64	132	39.24	35.81	24	6	8.68	15.99	163	157	9.37	16.74
2	ene-13	103	169	39.27	39.00	25	3	7.54	17.48	139	131	9.46	17.20
3	ene-20	155	234	38.71	38.09	35	8	8.53	17.38	223	175	9.42	17.91
4	ene-27	167	242	37.70	36.83	65	4	7.94	18.41	283	224	9.53	18.12
5	feb-03	145	218	37.79	38.68	54	10	9.06	17.97	280	304	9.56	18.05
6	feb-10	161	234	38.33	39.45	49	8	9.15	18.49	353	198	9.75	18.68
7	feb-17	171	237	37.67	38.94	52	9	8.83	18.64	418	221	9.73	18.50
8	feb-24	177	249	37.46	37.45	69	8	8.70	18.28	442	254	9.84	18.58
9	mar-03	157	251	36.76	36.37	55	6	9.27	18.66	376	305	9.91	18.26
10	mar-10	152	229	38.02	37.90	62	7	9.21	18.00	272	180	10.31	18.78
11	mar-17	160	252	37.99	37.16	81	9	9.05	18.60	314	217	10.42	18.52
12	mar-24	128		38.04		144		11.08		309		10.36	
13	mar-31	178		37.18		64		9.57		584		10.47	
14	abr-07	130		39.84		74		9.45		248		10.55	
15	abr-14	114		39.38		30		10.23		151		10.91	
16	abr-21	150		38.95		34		10.90		278		10.87	
17	abr-28	199		37.94		78		9.99		592		11.02	
18	may-05	132		39.31		58		10.61		256		11.08	
19	may-12	163		39.54		49		10.88		283		11.29	
20	may-19	166		39.39		53		10.99		327		11.76	
21	may-26	174		38.96		130		10.90		502		11.72	
22	jun-02	133		38.95		43		11.75		354		11.78	
23	jun-09	158		40.87		84		11.24		293		11.90	
24	jun-16	171		40.53		52		11.40		331		12.11	
25	jun-23	140		40.28		42		11.38		312		12.15	
26	jun-30	214		32.08		6		11.95		491		12.17	
27	jul-07	144		33.09		3		11.36		211		12.17	
28	jul-14	218		35.53		6		11.41		319		12.53	
29	jul-21	200		33.08		5		11.67		277		12.69	
30	jul-28	304		32.26		5		11.22		610		12.68	
31	ago-04	219		32.30		7		11.24		241		12.71	
32	ago-11	238		34.35		6		13.20		293		13.33	
33	ago-18	191		34.74		5		13.33		235		13.48	
34	ago-25	246		34.41		8		12.27		341		13.85	
35	sep-01	257		32.33		9		13.46		452		13.82	
36	sep-08	222		34.93		9		13.44		247		14.17	
37	sep-15	256		34.53		10		13.96		298		14.62	
38	sep-22	241		34.87		6		15.27		288		14.84	
39	sep-29	294		33.98		12		14.26		516		14.74	
40	oct-06	177		34.83		7		15.13		216		15.16	
41	oct-13	243		35.53		10		14.69		262		15.37	
42	oct-20	200		35.24		7		13.65		241		15.77	
43	oct-27	273		34.78		11		14.78		426		15.88	
44	nov-03	230		35.03		8		15.30		369		15.70	
45	nov-10	200		36.84		8		15.63		221		15.80	
46	nov-17	202		37.00		9		15.15		255		16.24	
47	nov-24	260		36.41		10		15.46		362		16.36	
48	dic-01	264		34.14		10		15.78		467		16.56	
49	dic-08	189		37.00		7		16.32		239		16.77	
50	dic-15	239		36.43		9		15.81		346		17.08	
51	dic-22	242		36.50		11		16.69		378		17.21	
52	dic-29	215		34.80		10		16.75		631		17.34	

1/ Incluye leasing financiero.

2/ Incluye créditos en pesos y en UVR.

3/ Promedio ponderado por monto

4/ Corresponde al promedio ponderado por monto de la tasa de los desembolsos en pesos y en UVR. Antes de realizar el promedio ponderado, a la tasa de interés de los créditos en UVR se les sumó la variación anual de la UVR de la respectiva semana.

Fuente: Formato 088 de la Superintendencia Financiera.

Nota: a partir del 01 de julio/2022 la información de tasas activas proviene del formato 414 de la Superintendencia Financiera de Colombia. Las tasas obtenidas con la nueva fuente no son estrictamente comparables con las anteriores obtenidas a partir del formato 88.

Cartera bruta como porcentaje del PIB

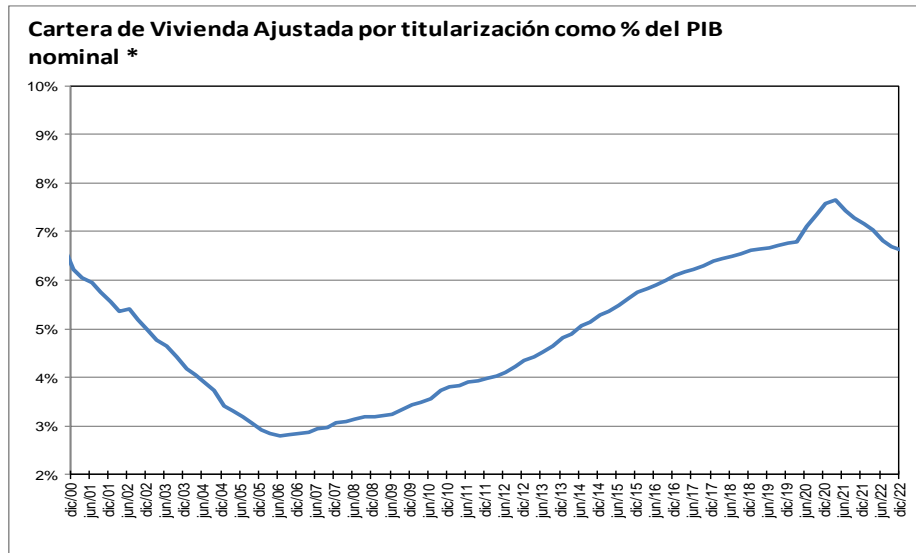
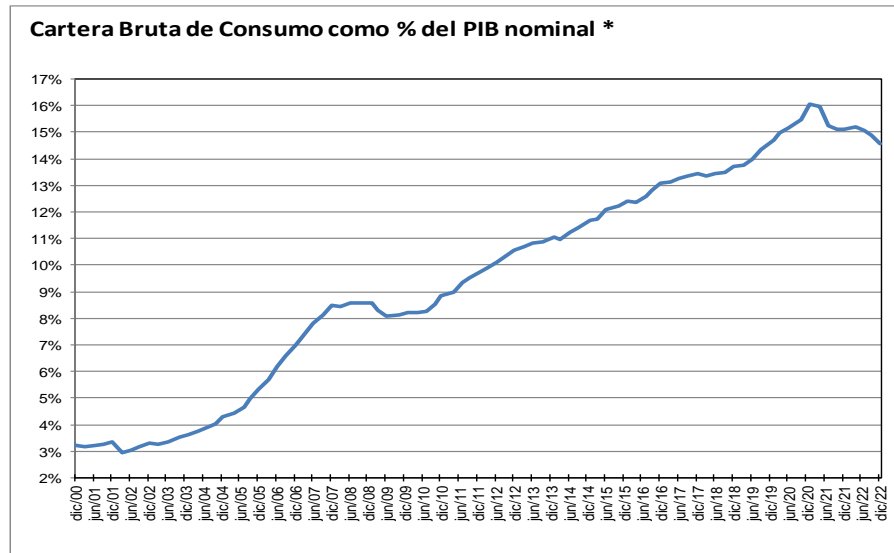
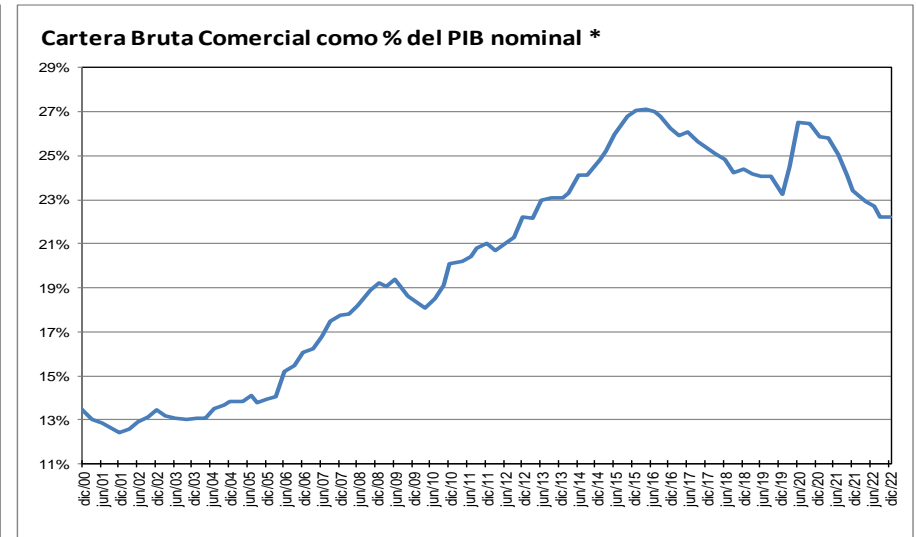
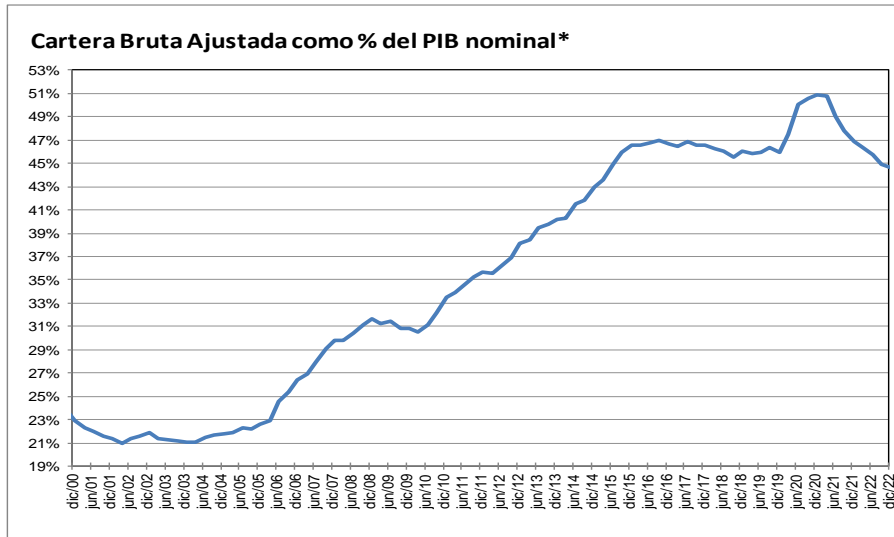

* Corresponde a cartera en moneda total y no incluye la cartera de las entidades financieras especiales. El PIB se refiere al nominal sin desestacionalizar.

Fuente: A partir de 2002 Formato 281 de la Superintendencia financiera de Colombia y ajustes del BR. Antes balances mensuales.

**Cartera e inversiones como porcentaje de los activos de los establecimientos de crédito
(Moneda Total)**

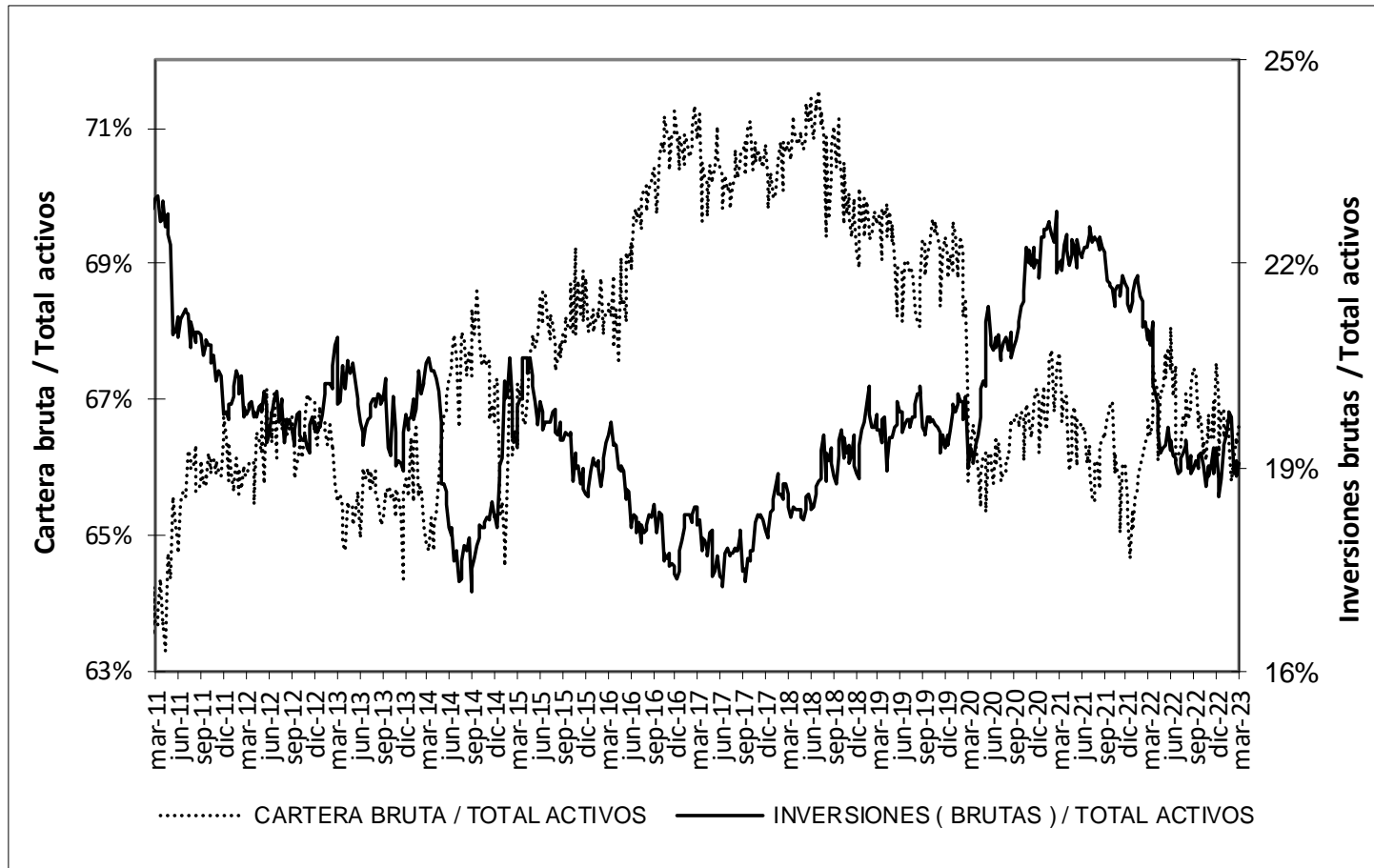

* Sin entidades financieras especiales

Fuente: Banco de la República

Mercado cambiario

Índice de tasa de cambio real promedio
Promedio total-ponderaciones según promedios móviles de orden 12

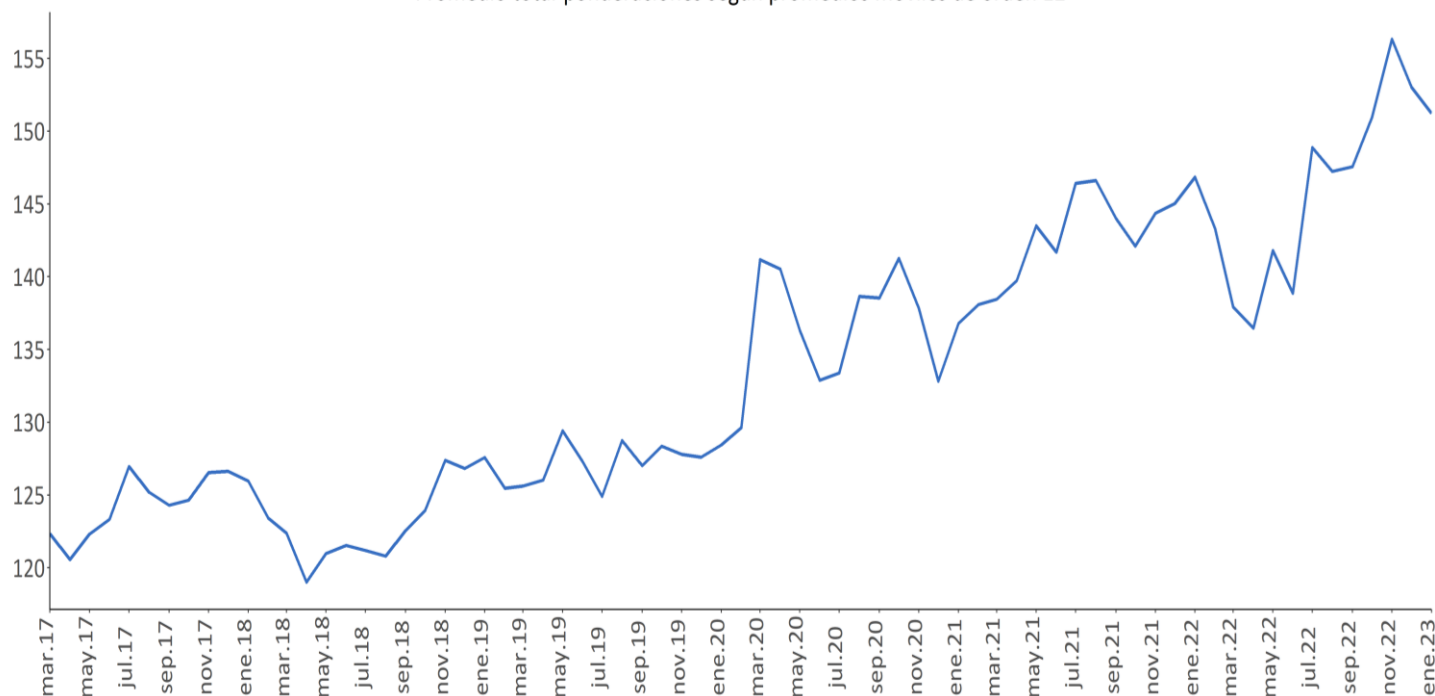

Fuente: Banrep

Encuesta de expectativas de la TRM del Banco de la República

Pronóstico a:	ENCUESTA DE EXPECTATIVAS DE LA TRM DEL BANCO DE LA REPÚBLICA									
	jun-22	jul-22	ago-22	sep-22	oct-22	nov-22	dic-22	ene-23	feb-23	mar-23
Fin de mes	3927.01	4464.46	4289.91	4380.03	4580.45	4827.72	4839.47	4765.67	4756.91	4793.56
dic-23	3743.47	4055.58	4042.07	4131.44	4322.89	4599.92	4747.54	4717.15	4716.96	4736.97
dic-24							4594.71	4546.81	4584.01	4606.19

Fuente: Banrep

La encuesta de marzo de 2023 se llevó a cabo entre el 7 y el 10 del mismo mes.

Saldos netos de compra de forwards y swaps peso-dólar

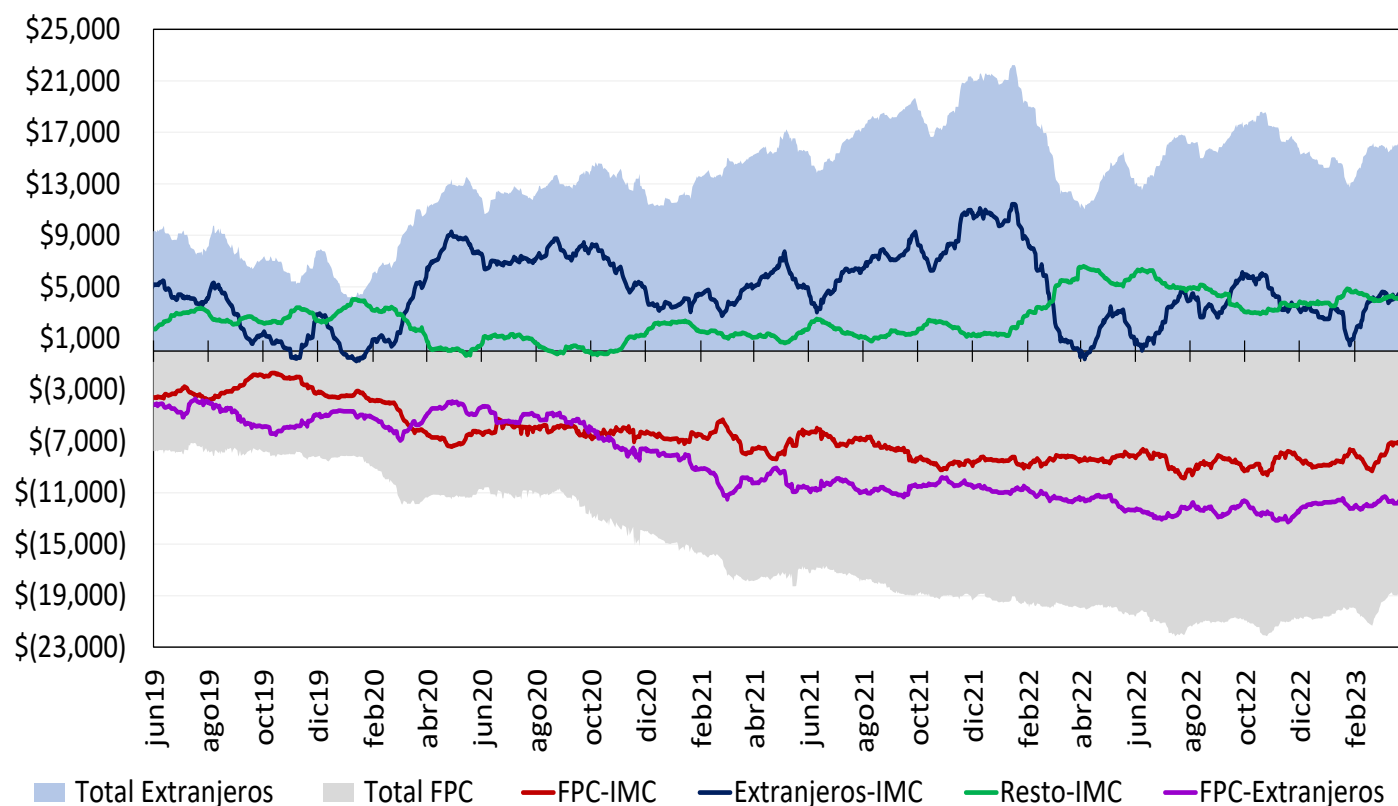

Cifras en Millones de Dólares de los EE.UU. Fuente: Banco de la República. Información Actualizada al 23 de marzo de 2023

Total extranjeros incluye los saldos netos de extranjeros con IMC y extranjeros con FPC y total FPC incluye los saldos netos de FPC con IMC y FPC con extranjeros

Desde el 7 de diciembre de 2020 este gráfico se calcula con la información de las operaciones reportadas por los Sistemas de Negociación y Registro de Divisas

Tasas del mercado forward

Devaluación implícita y tasas de interés

Plazo (días)	Diferencia DEVIMPAN ¹ - Diferencial Tasas de interés					
	20 mar - 23 mar 2023					
	Al resto del sector real		A Offshore, Intragruppo y otros financieros		A FPC y Fiduciarias	
	Compras	Ventas	Compras	Ventas	Compras	Ventas
15-35	-0.22%	0.73%	0.27%	0.48%	0.25%	0.49%
61-90	0.07%	0.61%	0.00%	0.25%	0.17%	0.15%
91-180	-0.12%	0.45%	0.28%	0.12%	0.01%	0.16%
>180	0.17%	0.93%	0.48%	0.58%	0.52%	0.35%
Total	-0.03%	0.70%	0.25%	0.35%	0.27%	0.24%

¹ DEVIMPAM: Devaluación implícita anualizada.

Fuente: Sistemas de negociación y registro de divisas. Cálculos: DOAM.

Mercado de deuda pública

Emisiones de deuda pública

TES de corto plazo – Operaciones de Tesorería (\$ mm)

	Subasta	Cancelados	Saldo en circulación	Participación
TES Corto Plazo	4.500	3.391	4.500	22,5%
Cupo en administración vigente 2023			20.000	
Saldo por colocar			15.500	77,5%

Fuente: Departamento de Fiduciaria y Valores. Datos al 24 de marzo de 2023.

TES en pesos y UVR – Operaciones de Tesorería (\$ mm)

Tipo	Denominaciones originales (mm)				\$ mm				Part.	
	Subasta	Convenida	Forzosa	Total	Subasta	Convenida	Forzosa	Total		
Pesos	8.547	1.155	0	9.702	8.547	1.155	0	9.702	66%	
UVR	13,41	1,39	0,00	14,80	4.430	458	0	4.888	34%	
(1) Total colocado					12.977	1.613	0	14.590	33,2%	
Participación porcentual					89%	11%	0%			
(2) Cupo de administración 2023									43.888	100%
Saldo por colocar (2) - (1)									29.298	66,8%

Fuente: Departamento de Fiduciaria y Valores. Datos al 24 de marzo de 2023.

Proyecciones de vencimientos y pago de cupones de TES

24 de marzo de 2023

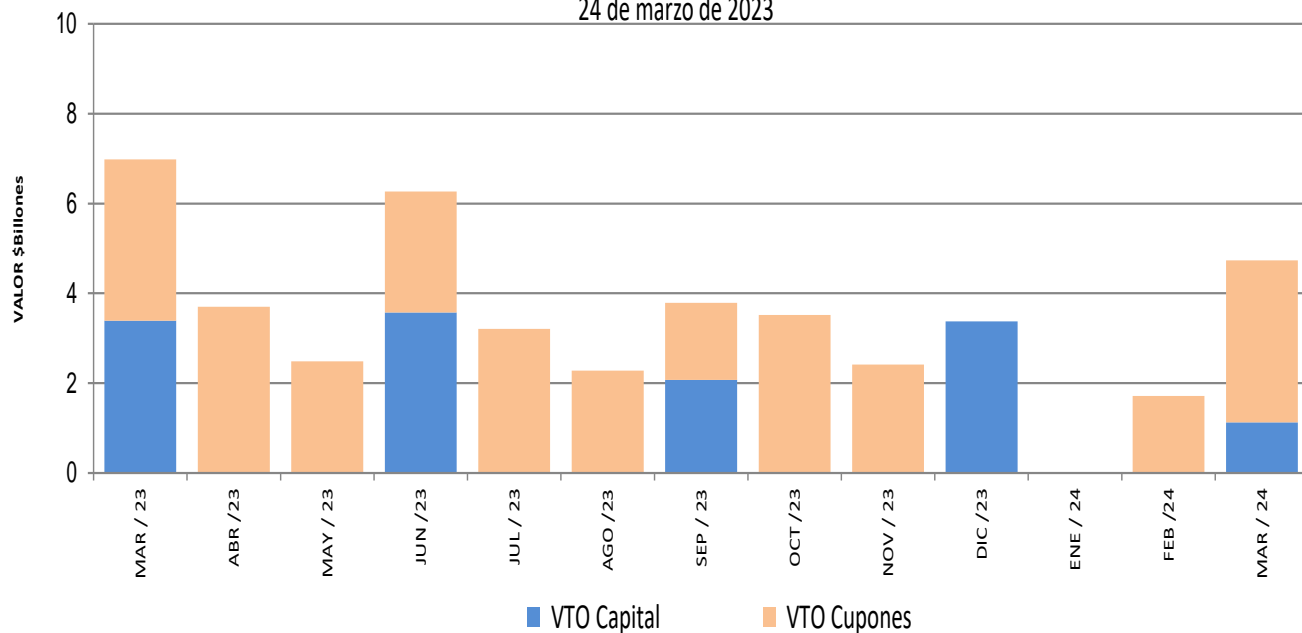

Saldos de deuda pública

Denominación	Plazo	Vencimiento				TOTAL		
		Vence 2023		Vence después		Saldo en Circulación (\$mm)	Participación	
		Saldo en Circulación (\$mm)	Participación	Saldo en Circulación (\$mm)	Participación			
PESOS	<365 Días	\$ 9,025.00	1.97%	\$ 1,125.0	0.3%	\$ 10,150.00	2.2%	
	1	\$ -	0.0%	\$ 24,225.55	5.3%	\$ 24,225.55	5.3%	
	2	\$ -	0.0%	\$ 19,952.83	4.4%	\$ 19,952.83	4.4%	
	3	\$ -	0.0%	\$ 30,361.99	6.6%	\$ 30,361.99	6.6%	
	4	\$ -	0.0%	\$ 20,130.20	4.4%	\$ 20,130.20	4.4%	
	5	\$ -	0.0%	\$ 31,220.97	6.8%	\$ 31,220.97	6.8%	
	7	\$ -	0.0%	\$ 22,041.13	4.8%	\$ 22,041.13	4.8%	
	8	\$ -	0.0%	\$ 32,398.86	7.1%	\$ 32,398.86	7.1%	
	9	\$ -	0.0%	\$ 34,322.14	7.5%	\$ 34,322.14	7.5%	
	11	\$ -	0.0%	\$ 27,684.78	6.0%	\$ 27,684.78	6.0%	
	13	\$ -	0.0%	\$ 12,051.02	2.6%	\$ 12,051.02	2.6%	
	19	\$ -	0.0%	\$ 20,714.66	4.5%	\$ 20,714.66	4.5%	
	27	\$ -	0.0%	\$ 21,090.65	4.6%	\$ 21,090.65	4.6%	
	Total		\$ 9,025.00	2.0%	\$ 297,319.80	64.8%	\$ 306,344.80	66.7%
	UVR	2	\$ -	0.0%	\$ -	0.0%	\$ -	0.0%
3		\$ -	0.0%	\$ 22,464.95	4.9%	\$ 22,464.95	4.9%	
6		\$ -	0.0%	\$ 15,236.10	3.3%	\$ 15,236.10	3.3%	
10		\$ -	0.0%	\$ 14,899.75	3.3%	\$ 14,899.75	3.3%	
12		\$ -	0.0%	\$ 32,073.23	7.0%	\$ 32,073.23	7.0%	
13		\$ -	0.0%	\$ 29,863.84	6.5%	\$ 29,863.84	6.5%	
26		\$ -	0.0%	\$ 20,324.95	4.4%	\$ 20,324.95	4.4%	
Total			\$ -	0.0%	\$ 152,773.38	33.3%	\$ 152,773.38	33.3%
Total		\$ 9,025.00	2.0%	\$ 450,093.18	98.0%	\$ 459,118.18	100.0%	

* Datos actualizados al 24 mar 2023

Fuente: Banco de la República

Expectativas de inflación

Plazo	Inflación Anual /1	IBR /1	TES TF - TES UVR /2				
			Semana Actual 24-mar	Semana Anterior 17-mar	Diferencia pbs.	Trimestre Anterior 30-sep	Diferencia pbs.
3 Meses	12.00%	11.00%	9.28%	9.40%	-12.04	9.28%	0.16
6 Meses	10.69%	10.50%	8.73%	8.91%	-18.16	9.27%	-53.82
9 Meses	9.90%	9.81%	8.29%	8.51%	-22.65	9.22%	-93.19
12 Meses	8.51%	9.00%	7.92%	8.18%	-25.92	9.13%	-121.13

/1 Según la mediana de la encuesta trimestral de expectativas de Septiembre del 2022

/2 Diferencia en Curva Spot

Fuente: Banco de la República

Fuentes de la base monetaria e intervención en el mercado cambiario

Cuadro 1

Fuentes de la Base Monetaria*

Miles de millones de pesos

Variación Anual ^{1/}

Concepto	oct-21	nov-21	dic-21	ene-22	feb-22	mar-22	abr-22	may-22	jun-22	jul-22	ago-22	sep-22	oct-22	nov-22	dic-22	ene-23	feb-23
I. Gobierno	-1,231	-962	6,641	2,643	7,032	-922	-8,185	1,831	1,614	55	2,065	6,105	5,663	5,424	3,901	542	9,164
Traslado utilidades en pesos	3,122	3,122	3,122	3,122	3,122	0	0	0	0	0	0	0	0	0	0	0	0
Depósitos en el Banco de la República	-4,353	-4,084	3,518	-479	3,909	-922	-8,185	1,831	1,614	55	2,065	6,105	5,663	5,424	3,901	542	9,164
Depósitos remunerados de control monetario	0	0	0	0	0	0	0	0	0	0	0	0	0	0	0	0	0
II. TES Regulación	12,800	13,661	14,765	14,765	14,765	17,694	20,324	19,137	21,680	22,662	11,748	10,722	9,124	9,600	8,575	8,575	8,562
Compras definitivas ^{2/}	19,688	20,585	21,689	21,689	21,689	21,689	21,689	21,689	24,528	25,688	15,000	14,056	12,547	13,162	12,137	12,137	12,137
Ventas definitivas	-5,921	-5,921	-5,921	-5,921	-5,921	-2,729	0	0	0	0	0	0	0	0	0	0	0
Vencimiento ^{3/}	-967	-1,002	-1,002	-1,002	-1,002	-1,266	-1,364	-2,551	-2,848	-3,026	-3,251	-3,334	-3,423	-3,563	-3,563	-3,563	-3,576
III. OPERACIONES DE LIQUIDEZ BR	13,572	12,592	4,934	9,871	10,344	18,813	18,107	8,805	2,396	2,133	1,610	-2,906	947	-6,570	-3,480	-323	-19,509
Expansión ^{4/}	11,714	12,513	5,418	8,598	9,155	10,264	14,247	8,077	4,053	2,564	1,022	-2,403	1,577	-6,676	-4,811	-1,267	-10,358
Contracción ^{5/}	1,858	79	-484	1,272	1,189	8,549	3,860	727	-1,657	-431	587	-503	-630	106	1,331	944	-9,150
IV. Divisas ^{6/}	-5,350	-5,350	-10,688	-10,688	-10,688	-10,688	-10,688	-10,688	-10,688	-10,688	0	0	0	0	0	0	0
Venta de divisas al Gobierno ^{2/}	-10,688	-10,688	-10,688	-10,688	-10,688	-10,688	-10,688	-10,688	-10,688	-10,688	0	0	0	0	0	0	0
Compra de divisas al Gobierno	5,338	5,338	0	0	0	0	0	0	0	0	0	0	0	0	0	0	0
V. Títulos de deuda privada ^{7/}	-4,765	-4,230	-3,989	-3,733	-3,661	-3,287	-2,667	-2,504	-2,351	-1,692	-1,367	-1,181	-1,139	-1,092	-1,030	-811	-632
Compras Definitivas	0	0	0	0	0	0	0	0	0	0	0	0	0	0	0	0	0
Ventas Definitivas	0	0	0	0	0	0	0	0	0	0	0	0	0	0	0	0	0
Vencimiento ^{3/}	-4,765	-4,230	-3,989	-3,733	-3,661	-3,287	-2,667	-2,504	-2,351	-1,692	-1,367	-1,181	-1,139	-1,092	-1,030	-811	-632
VI. Otros ^{8/}	972	1,084	1,047	1,091	1,032	1,076	533	1,096	1,030	1,111	1,099	1,193	1,282	1,338	1,396	1,442	1,603
Variación total de la Base	15,997	16,795	12,709	13,948	18,823	22,686	17,423	17,676	13,682	13,581	15,155	13,933	15,878	8,698	9,362	9,424	-811
Saldo Base Monetaria	131,276	136,317	145,383	136,334	141,330	143,720	141,762	142,616	142,275	142,235	143,321	143,165	147,154	145,015	154,744	145,758	140,518

1/ Estas cifras corresponden al cierre del mes calendario

2/ El 30 de agosto de 2021 el Gobierno Nacional le compró al Banco de la República USD 2.787,7 m al Banco de la República (el monto equivalente a la asignación general de DEG para Colombia realizada por el FMI el 23 de agosto, utilizando la tasa de cambio DEG/USD del 30 de agosto).

Como pago de los dólares, el Gobierno Nacional entregó al Banco títulos de deuda pública TES (véase <https://w.w.w.banrep.gov.co/es/asignacion-deg-colombia-parte-del-fmi-y-venta-reservas-internacionales-gobierno-nacional>).

3/ Incluye cupon y principal.

4/ Incluye repos a un día, *overnight* y a mediano plazo.

5/ Incluye contracción a un día y a plazo.

6/ No se incluyen las operaciones con organismos internacionales.

7/ Este valor corresponde a la expansión o contracción monetaria generada por las compras o ventas de títulos de deuda privada, por tanto, no coincide con el valor nominal de los mismos.

8/ Dentro del rubro "otros" se incluye el efecto monetario del PyG y de otras cuentas del balance del Banco.

Fuente: Banco de la República

*Datos provisionales

Operaciones de Compra - Venta de Divisas del Banco de la República en el mercado de contado

(Millones de Dólares)

Concepto	2023		
	Ene	Feb	Acumulado Año
Compras	0.0	0.0	0.0
Opciones Put	0.0	0.0	0.0
Para Acumulación de Reservas Internacionales	0.0	0.0	0.0
Para el Control de la Volatilidad	0.0	0.0	0.0
Subastas de Compra Directa	0.0	0.0	0.0
Intervención Discrecional	0.0	0.0	0.0
Vencimiento de Fx Swaps	0.0	0.0	0.0
Gobierno Nacional	0.0	0.0	0.0
Ventas	0.0	0.0	0.0
Opciones Call	0.0	0.0	0.0
Para Desacumulación de Reservas Internacionales	0.0	0.0	0.0
Para el Control de la Volatilidad	0.0	0.0	0.0
FX Swaps	0.0	0.0	0.0
Gobierno Nacional	0.0	0.0	0.0
Compras - ventas netas en el mercado de contado	0.0	0.0	0.0

Fuente: Banco de la República

Operaciones de Compra - Venta de Divisas del Banco de la República a través de contratos forward con cumplimiento financiero

(Millones de Dólares)

Concepto	2023		
	Ene	Feb	Acumulado Año
Ventas a través de contratos forward con cumplimiento financiero	0.0	0.0	0.0

Fuente: Banco de la República

Composición de las reservas internacionales

2022-2023

(Millones de US\$)

Descripción*	30-dic-22	28-feb-23		24-mar-23		Variación		
	Valor	Part. % en las Reservas Brutas	Valor	Part. % en las Reservas Brutas	Valor	Part. % en las Reservas Brutas	Mensual corrido	Año corrido
1. RESERVAS BRUTAS	57,290	100.00%	57,389	100.00%	58,015	100.00%	627	725
Efectivo en caja	2	0.00%	2	0.00%	2	0.00%	0	0
Depósitos a la orden	149	0.26%	148	0.26%	149	0.26%	1	-1
Inversiones	50,675	88.45%	51,104	89.05%	52,885	91.16%	1,781	2,210
-Portafolio directo	36,548	63.80%	36,947	64.38%	38,508	66.38%	1,562	1,960
-Portafolio en administración	14,127	24.66%	14,157	24.67%	14,377	24.78%	220	250
Valores por cobrar venta de inversiones	1,540	2.69%	1,222	2.13%	0	0.00%	-1,222	-1,540
Oro	272	0.48%	272	0.47%	300	0.52%	28	28
-En caja	0	0.00%	0	0.00%	0	0.00%		
-En custodia	272	0.48%	272	0.47%	300	0.52%	28	28
Fondo Monetario Internacional	4,062	7.09%	4,052	7.06%	4,091	7.05%	39	29
-DEGs	3,404	5.94%	3,395	5.92%	3,427	5.91%	33	23
-Posición de reserva	659	1.15%	657	1.15%	664	1.14%	6	5
Fondo Latinoamericano de Reservas	589	1.03%	589	1.03%	589	1.01%	0	0
-Aportes	569	0.99%	569	0.99%	569	0.98%	0	0
-Pesos Andinos	20	0.03%	20	0.03%	20	0.03%	0	0
Convenios Internacionales	0	0.00%	0	0.00%	0	0.00%	0	0
2. PASIVOS DE CORTO PLAZO (a)	21	0.04%	14	0.02%	14	0.02%	-1	-7
Convenios internacionales	0	0.00%	0	0.00%	0	0.00%	0	0
Bancos del Exterior	0	0.00%	0	0.00%	0	0.00%	0	0
Fondo Latinoamericano de Reservas FLAR	0	0.00%	0	0.00%	0	0.00%	0	0
Valores por pagar compra inversiones	0	0.00%	0	0.00%	0	0.00%	0	0
Dptos. Por Invs. Ext. De Portafolio Dcto. 4814 de 2007.	0	0.00%	0	0.00%	0	0.00%	0	0
Intereses causados de los pasivos	21	0.04%	14	0.02%	14	0.02%	-1	-7
3. RESERVAS NETAS (1 menos 2)	57,269	99.96%	57,374	99.98%	58,002	99.98%	627	733

* Reservas Internacionales a precios de mercado. Incluye causaciones y valuaciones.

** A partir del 4 de junio de 2019 los recursos en dólares del Gobierno en el Banco de la República se registran en cuentas diferentes a las de las reservas internacionales, y a partir del 17 de diciembre de 2019, la totalidad de los recursos en moneda extranjera del Gobierno en el Banco de la República se contabilizan por fuera del balance del Banco, por tanto no hacen parte de las reservas internacionales.

En 2020 el Banco de la República aumentó las reservas internacionales mediante la compra de USD 3.500 m al Gobierno Nacional (USD 2000 m el 4 de mayo y USD 1.500 m el 2 de diciembre).

El 23 de agosto de 2021 entró en vigencia la asignación general de DEG que realizó el FMI a sus países miembros. En el caso de Colombia esto generó un incremento en las reservas internacionales en DEG 1.959,6 m (equivalentes a USD 2.779,6 m utilizando la tasa de cambio DEG/USD de ese día). Posteriormente, el 30 de agosto de 2021 el Gobierno Nacional le compró el monto equivalente a la asignación de DEG para Colombia por un valor de USD 2.787,7 m al Banco de la República (utilizando la tasa de cambio DEG/USD del 30 de agosto). Con esto, las reservas internacionales retornaron a un nivel similar al que tenían antes del 23 de agosto (véase <https://www.banrep.gov.co/es/asignacion-deg-colombia-parte-del-fmi-y-venta-reservas-internacionales-gobierno-nacional>).

Cifras provisionales.

Fuente: Banco de la República