

**Semana 12**

**INFORME DE MERCADOS FINANCIEROS**

**23 de marzo de 2023**

---

*Este es un documento de trabajo informativo. Su contenido no compromete al Banco de la República ni a su Junta Directiva.*

*Únicamente incluye las operaciones de los establecimientos de crédito en Colombia para agregados monetarios y crediticios. Por tanto no se tienen en cuenta las operaciones de sus sucursales en el exterior.*

## Contenido

<b>1. COMPORTAMIENTO DE LAS TASAS DE INTERÉS</b> .....	<b>4</b>
A. RESUMEN .....	4
B. TASAS DE INTERÉS DEL MERCADO MONETARIO Y TASAS OIS .....	5
C. TASAS DE INTERÉS PASIVAS .....	5
D. TASAS DE INTERÉS ACTIVAS .....	6
E. TASAS DE INTERÉS REALES .....	7
F. TASA PONDERADA DE CAPTACIÓN Y TASA DE COLOCACIÓN TOTAL .....	8
G. TASAS DE INTERÉS DE DEUDA PÚBLICA .....	8
<b>2. MARGEN DE INTERMEDIACIÓN Y SPREADS</b> .....	<b>9</b>
<b>3. LIQUIDEZ PRIMARIA</b> .....	<b>14</b>
<b>4. DEPÓSITOS Y AGREGADOS MONETARIOS</b> .....	<b>16</b>
<b>5. CARTERA</b> .....	<b>19</b>
<b>6. INVERSIONES</b> .....	<b>23</b>
A. INVERSIONES DE LOS ESTABLECIMIENTOS DE CRÉDITO .....	23
<b>8. ACTIVOS EXTERNOS</b> .....	<b>24</b>
A. RESERVAS INTERNACIONALES .....	24
<b>9. ENDEUDAMIENTO EXTERNO DE LOS ESTABLECIMIENTOS DE CRÉDITO</b> .....	<b>25</b>
A. ENDEUDAMIENTO EXTERNO DE LOS ESTABLECIMIENTOS DE CRÉDITO – SALDO POR PLAZOS .....	25
<b>10. MERCADOS FINANCIEROS INTERNACIONALES</b> .....	<b>26</b>
A. PRINCIPALES NOTICIAS DE LA SEMANA .....	26
B. TASAS DE INTERÉS DE BANCOS CENTRALES .....	27
C. INFLACIÓN OBSERVADA Y SUS EXPECTATIVAS .....	28
D. PRINCIPALES TASAS DE LOS MERCADOS MONETARIOS INTERNACIONALES .....	28
E. INDICADORES DE PERCEPCIÓN DE RIESGO .....	28
F. MERCADO DE RENTA FIJA .....	30
G. MERCADO DE RENTA VARIABLE .....	30
H. MERCADO CAMBIARIO .....	31
I. PRECIOS DE LAS MATERIAS PRIMAS .....	32
<b>12. MERCADO CAMBIARIO EN COLOMBIA</b> .....	<b>34</b>
A. TASAS Y VOLÚMENES DEL MERCADO DE CONTADO .....	34
B. TASAS Y VOLÚMENES DEL MERCADO A FUTURO .....	35
<b>13. MERCADO DE DEUDA PÚBLICA EN COLOMBIA</b> .....	<b>36</b>
A. EMISIONES DE DEUDA PÚBLICA .....	36
B. CURVA DE RENDIMIENTOS DE LA DEUDA PÚBLICA .....	37
C. COMPRAS NETAS DE DEUDA PÚBLICA .....	38
D. INVERSIONISTAS EXTRANJEROS EN EL MERCADO DE DEUDA PÚBLICA .....	39
E. BONOS DE DEUDA PÚBLICA DENOMINADOS EN DÓLARES .....	39
<b>14. MERCADO DE RENTA VARIABLE EN COLOMBIA</b> .....	<b>40</b>
<b>15. FONDOS DE PENSIONES</b> .....	<b>41</b>
A. INVERSIONES DE LOS FONDOS DE PENSIONES OBLIGATORIAS .....	41

**ANEXOS ..... 42**

AGREGADOS MONETARIOS Y CREDITICIOS ..... 43

MERCADO CAMBIARIO..... 52

MERCADO DE DEUDA PÚBLICA..... 54

FUENTES DE LA BASE MONETARIA E INTERVENCIÓN EN EL MERCADO CAMBIARIO..... 56

COMPOSICIÓN DE LAS RESERVAS INTERNACIONALES ..... 58

# 1. Comportamiento de las tasas de interés

## a. Resumen

Tasas (e.a) 1/	Fecha 17-mar-23	Monto semanal MM de pesos	Monto Promedio Semanal		1 semana	1mes	Variación (pb)		
			año 2022	Corrido 2023			13 semanas	año corrido	año completo
Intervención BR	12,75	n.a	n.a	n.a	0	0	175	75	875
IBR Overnight	12,66	n.a	n.a	n.a	19	-10	166	70	865
IBR 1 mes (Tasa fija de OIS)	12,92	n.a	n.a	n.a	4	18	112	92	807
IBR 3 meses (Tasa fija de OIS)	12,98	n.a	n.a	n.a	-11	9	91	62	678
IBR 6 meses (Tasa fija de OIS)	12,91	n.a	n.a	n.a	-23	-25	69	34	539
<b>Pasivas</b>									
TIB 2/	12,56	3.140	3.502	2.902	-4	-23	155	59	854
DTF 3/	13,20	1.250	1.405	1.423	-28	-114	23	-52	808
Captación < 90 días 4/	11,54	530	469	543	-14	-68	117	29	853
Captación a 90 días 4/	13,11	1.278	1.455	1.462	-23	-112	22	-46	805
Captación 91-179 días 4/	13,47	577	708	697	-11	-149	-197	-67	803
Captación a 180 días 4/	13,95	899	861	1.409	-27	-197	-223	-143	826
Captación a 181-360 días 4/	14,44	2.108	1.404	2.920	-19	-289	-268	-206	747
Captación > 360 días 4/	14,08	2.961	962	2.328	-62	-423	-716	-236	391
Total captación de CDT	13,81	8.351	5.861	9.359	-32	-282	-253	-89	677
Ahorro 5/	7,09	n.a	n.a	n.a	-24	-34	145	120	526
<b>Activas*</b>									
Comercial 6/	20,89	3.286	4.543	3.931	73	81	171	176	n.d.
Tesorería	16,55	109	265	199	-35	206	161	30	n.d.
Preferencial /7	19,89	1.097	1.496	1.352	71	28	101	116	n.d.
Ordinario 7/	21,65	2.080	2.782	2.380	20	103	200	206	n.d.
Consumo 8/	30,60	1.324	1.830	1.393	181	-2	141	251	n.d.
Consumo sin libranza	35,34	907	1.299	977	114	30	334	450	n.d.
Consumo a través de libranza	20,28	417	530	416	59	18	70	63	n.d.
Tarjeta de crédito (Personas) 9/	42,19	735	844	765	91	115	298	325	n.d.
Vivienda No VIS 10/	18,78	180	342	215	52	10	202	144	n.d.
Microcrédito 11/	37,90	229	229	220	153	-154	90	311	n.d.
Activa Ponderada 12/	23,82	n.a	n.a	n.a	122	99	256	294	n.d.
Comercial BR 13/	21,01	n.a	n.a	n.a	66	77	175	175	n.d.
<b>Pasivas</b>									
Pasiva Ponderada	12,56	n.a	n.a	n.a	57	-281	80	297	769
<b>Deuda Pública 14/</b>									
	17-mar-23	Monto semanal	Monto Promedio Semanal		1 semana	1mes	13 semanas	año corrido	año completo
			año 2022	Corrido 2023					
2 años (TES Jul 2024)	10,55	295	1.400	634	-2	-90	-129	-129	187
3 años (TES Nov 2025)	11,21	1.381	1.170	1.188	-66	-94	-115	-122	195
6 años (TES Abr 2028)	11,80	1.592	842	1.002	-18	-74	-102	-112	225
8 años (TES Sep 2030)	12,33	1.259	620	915	1	-52	-72	-86	255
10 años (TES Jun 2032)	12,25	244	616	529	-6	-55	-64	-82	260
12 años (TES Oct 2034)	12,44	515	396	416	6	-44	-44	-63	273

Fuente: Banco de la República y Bloomberg. Cálculos con información de los formatos 414 (a partir de 1 de julio de 2022) y 441 de la Superintendencia Financiera de Colombia.

1/ La tasa de intervención y las tasas IBR corresponden a la tasa diaria.

2/ El valor corresponde a la tasa promedio ponderada por monto de todos los días hábiles de la semana con corte en la fecha indicada.

3/ Valor de la DTF calculada en la fecha indicada, corresponde a la tasa promedio ponderada por monto captado de los CDT's a 90 días de Bancos, corporaciones y compañías de financiamiento de los días comprendidos entre el viernes anterior y hasta el jueves previo al día de cálculo (fecha indicada).

4/ Las tasas de captación corresponden a la información de CDT por plazos. Incluye la información para el total de sistema financiero.

5/ Incluye el rendimiento de los depósitos de ahorro ordinarios activos y las cuentas AFC.

\*Tasas promedio ponderada por monto prestado, del formato 414 de la SFC de la semana con corte en la fecha indicada. Tasas agregadas obtenidas a partir del 1 de julio de 2022 (formato 414). No se calculan variaciones año completo debido a que las tasas agregadas obtenidas a partir del 1 de julio de 2022 (formato 414) no son estrictamente comparables con las anteriores obtenidas a partir del formato 88.

6/ Promedio ponderado por monto de las tasas de crédito ordinarios, preferenciales y de tesorería. A partir del corte al 01-jul-2022, el cálculo de estas submodalidades incluyen los créditos de construcción de proyectos de vivienda otorgados a empresas

7/ No incluye créditos ordinarios entre 1 y 30 días.

8/ No incluye tarjetas de crédito, ni consumo a empleados. A partir de la información con corte al 01-jul-2022, el cálculo de los créditos de consumo incluye los créditos con plazos entre 1 y 30 días

9/ Calculada sin tener en cuenta consumos a 1 mes ni avances en efectivo.

10/ Promedio ponderado de los créditos desembolsados para adquisición de vivienda en pesos y en UVR (para estos últimos, antes de realizar el promedio ponderado a la tasa se le suma la variación anual promedio de la UVR de la respectiva semana).

11/ Incluye créditos de redescuento

12/ Promedio ponderado por monto de las tasas de crédito de consumo, preferencial, ordinario y tesorería. Debido a la alta rotación del crédito de tesorería, su ponderación se estableció como la quinta parte de su desembolso semanal.

13/ Promedio ponderado por monto de las tasas de crédito ordinarios, preferenciales y un quinto del desembolso de tesorería.

14/ TES tasa fija en pesos. Las tasas corresponden al promedio ponderado por monto de las negociaciones en SEN y MEC.

Nota: a partir del 01 de jul/2022 la información de tasas activas proviene del formato 414 de la Superintendencia Financiera de Colombia. Las tasas obtenidas con la nueva fuente no son estrictamente comparables con las anteriores obtenidas a partir del formato 88.

## b. Tasas de interés del mercado monetario y tasas OIS

Tasa de intervención del Banrep, Tasa Interbancaria (TIB), DTF, Tasa de Simultáneas e IBR

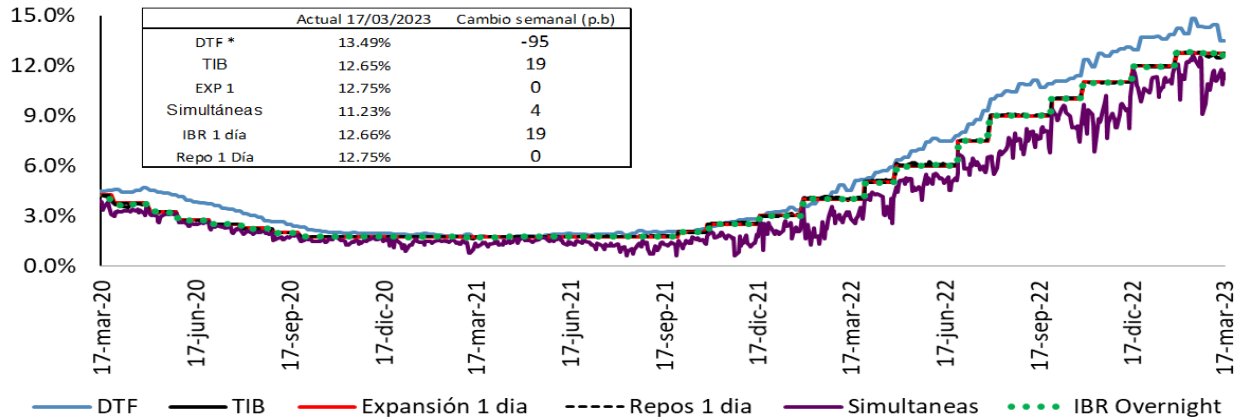

Fuente: Banco de la República. Superintendencia Financiera de Colombia y SEN.

Tasas vigentes para el 17 de Marzo de 2023

\* La DTF corresponde a la tasa vigente para la semana entre el 13 de marzo y el 17 de marzo de 2023.

### Tasas IBR y OIS por plazos

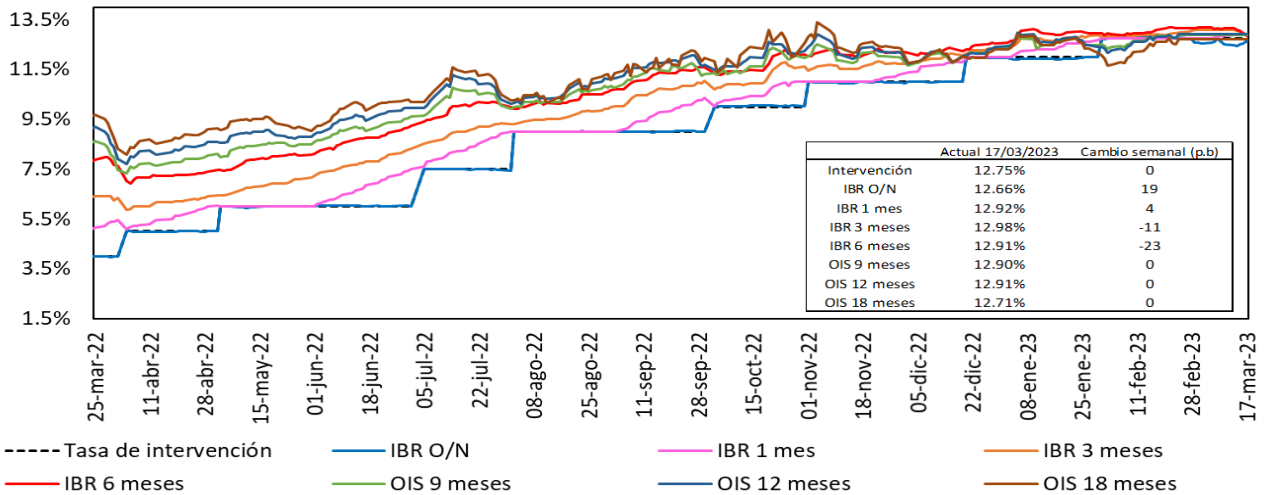

Fuente: Bloomberg, Banrep.

## c. Tasas de interés pasivas

Tasas de interés pasivas: Ahorro y CDT  
(Promedio semanal ponderado por monto)

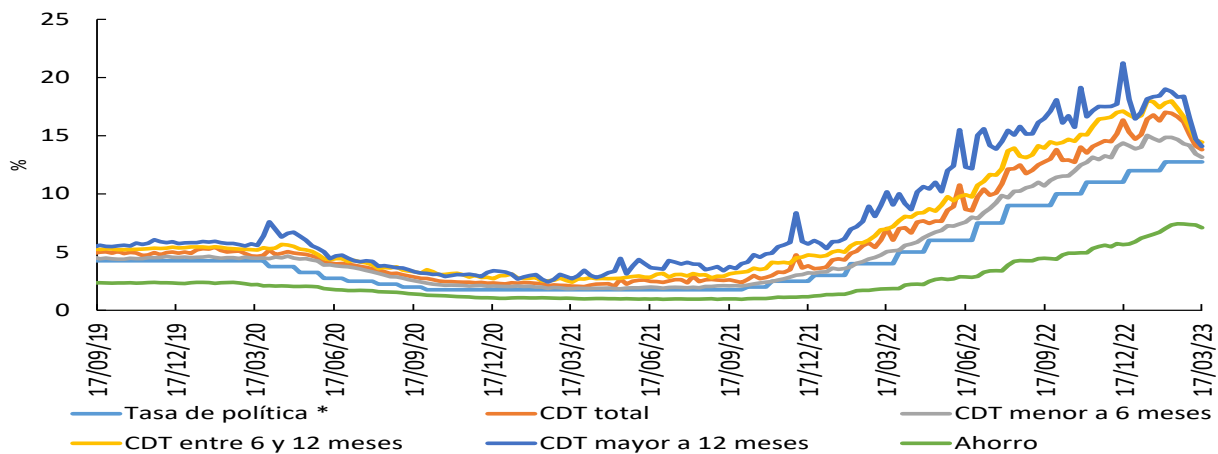

\*Para la tasa de política monetaria, corresponde a la vigente del mes.

Fuente: Cálculos Banco de la República, Formato 441 de la Superintendencia Financiera de Colombia.

## d. Tasas de interés activas

### Tasa de interés Cartera de Consumo

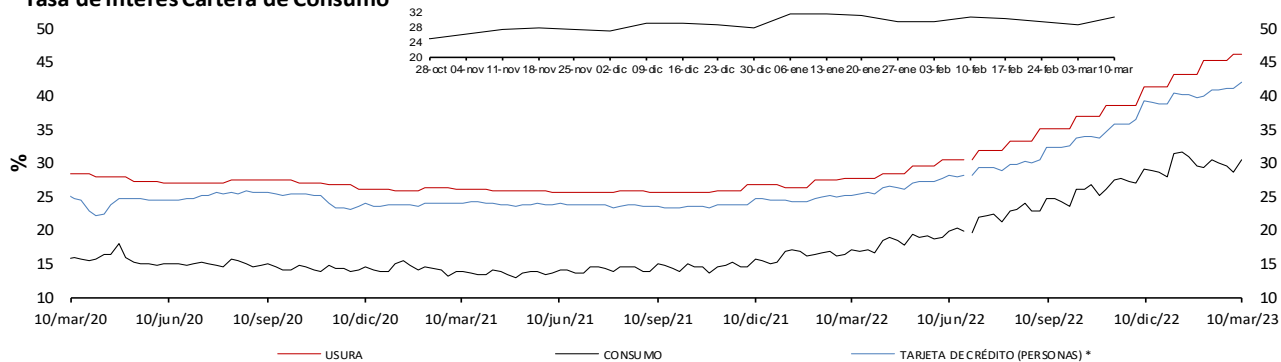

### Tasa de interés Cartera Comercial

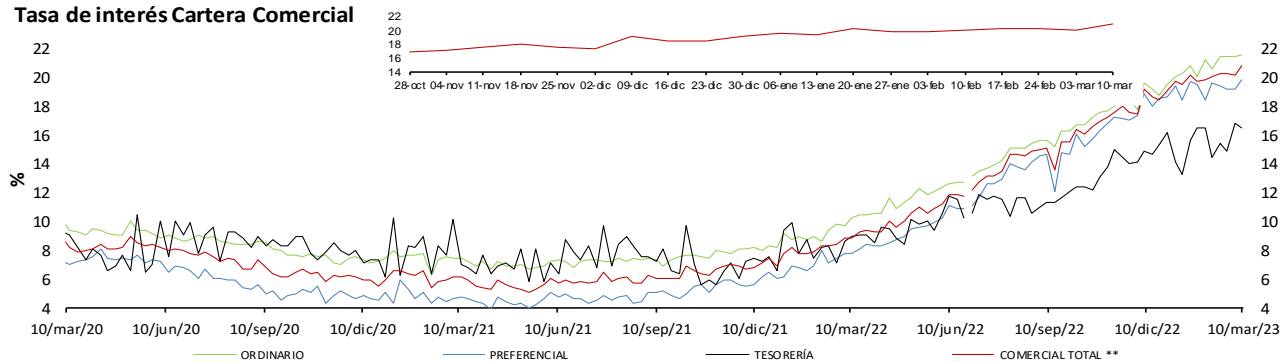

### Tasa de interés de Vivienda No VIS

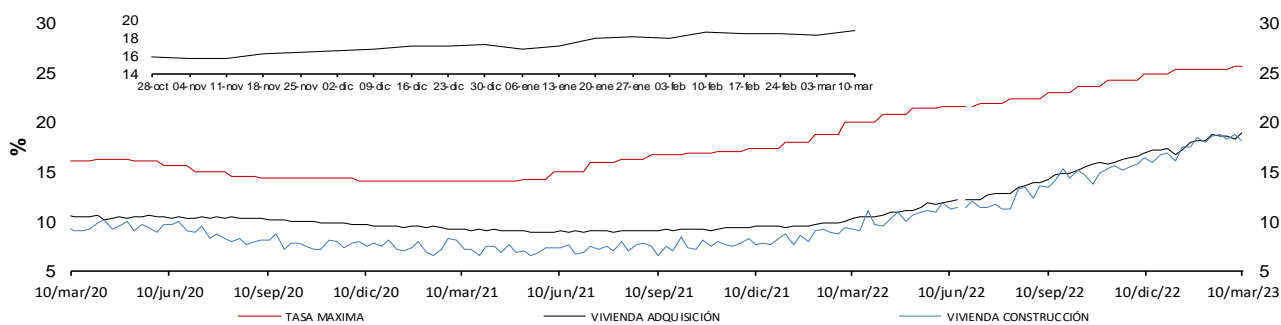

### Tasa de Interés de Microcrédito

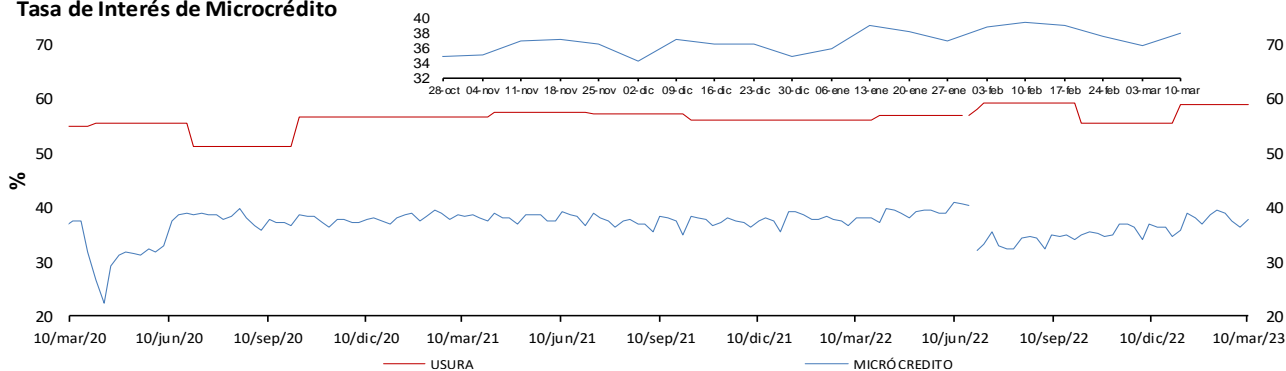

\* La tasa de interés de tarjetas de crédito no incluye avances ni compras a 1 mes.

\*\* Promedio ponderado por monto de las tasas de los créditos ordinarios, de tesorería y preferenciales.

Fuente: Superintendencia financiera de Colombia (formato 088 hasta el 24/06/2022 y formato 414 desde el 01/07/2022) y cálculos Banco de la República.

Nota: a partir del 01 de jul/2022 la información de tasas activas proviene del formato 414 de la Superintendencia Financiera de Colombia. Las tasas obtenidas con la nueva fuente no son estrictamente comparables con las anteriores obtenidas a partir del formato 88.

## e. Tasas de interés reales

### Tasa de interés Cartera de Consumo (Real) \*

Promedio Mensual

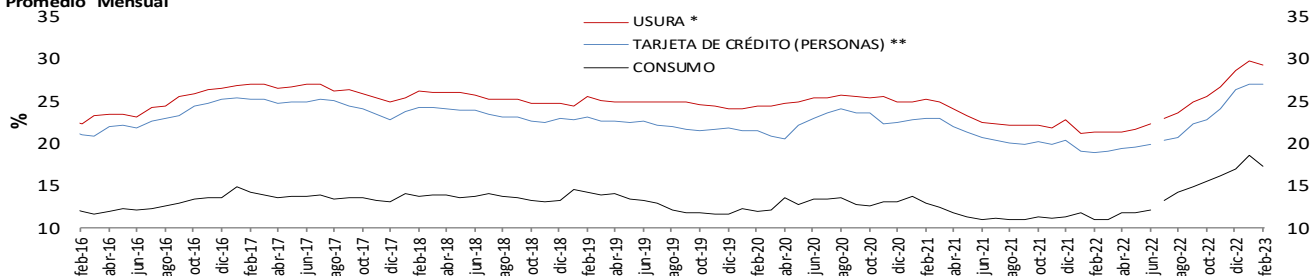

### Tasa de interés Cartera Comercial (Real) \*

Promedio Mensual

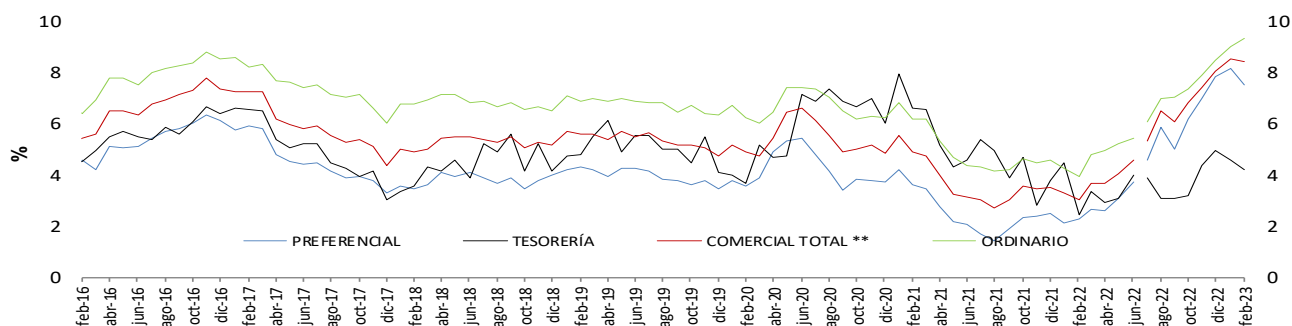

### Tasa de interés de Vivienda No VIS (Real) \*

Promedio Mensual

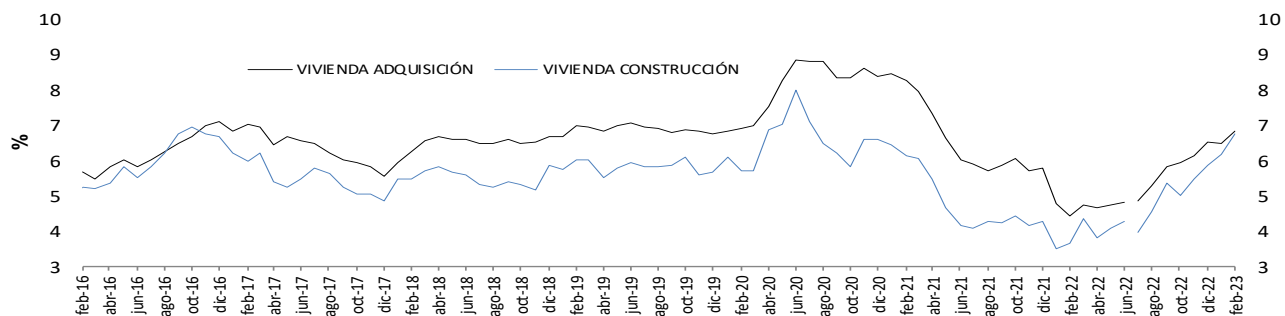

### Tasa de Interés de Microcrédito (Real) \*

Promedio Mensual

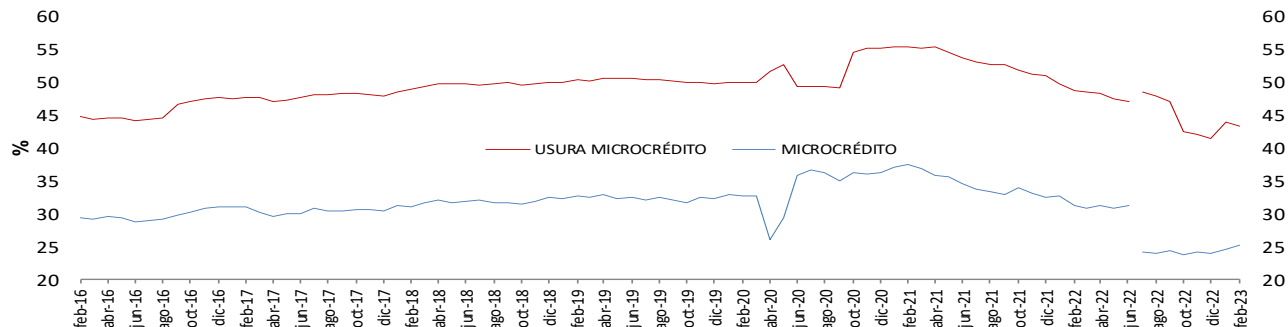

\* IPC sin alimentos. Información provisional.

\*\*A partir de la publicación con corte sep 25/2020 se reprocesó la serie, incorporando los cambios en la ca nasta del IPC sin alimentos utilizada por el BR des de octubre /2020

Fuente: Superintendencia financiera de Colombia (formato 088 hasta el 24/06/2022 y formato 414 desde el 01/07/2022) y cál culos Banco de la República.

Nota: a partir del 01 de jul/2022 la información de tasas activas proviene del formato 414 de la Superintendencia Financiera de Colombia. Las tasas obtenidas con la nueva fuente no son estrictamente comparables con las anteriores obtenidas a partir del formato 88.

**f. Tasa ponderada de captación y tasa de colocación total.**

**Tasa activa, ponderada de captación, de intervención, DTF y ahorros**  
**Promedio 4 semanas**

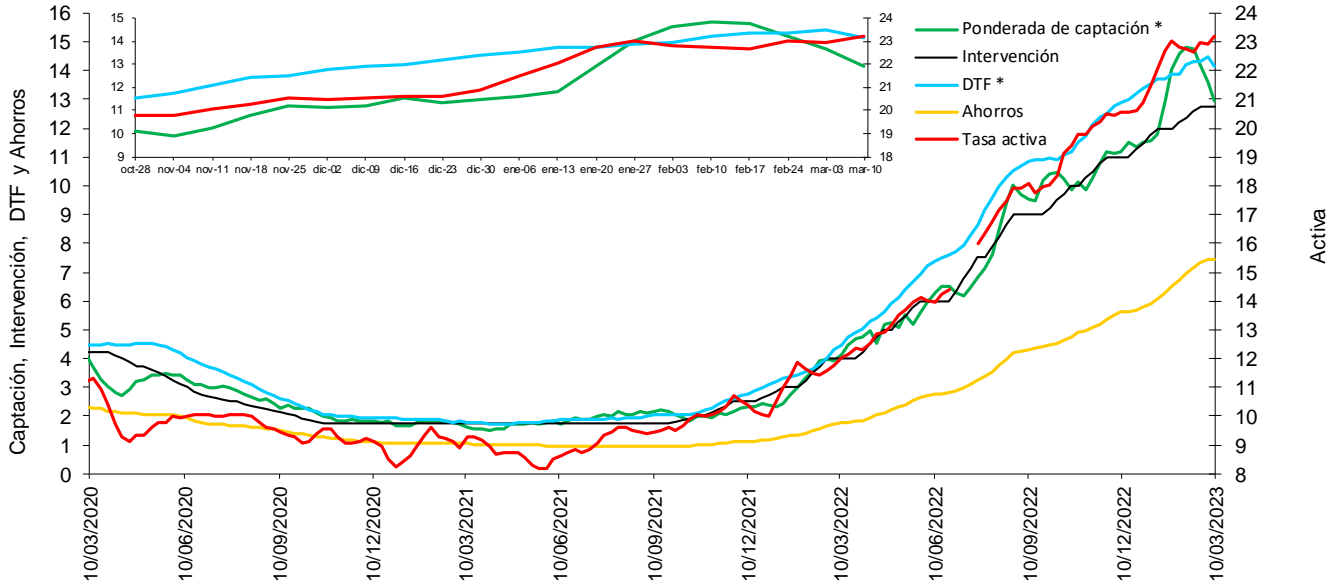

\* La DTF está adelantada una semana, es decir no corresponde a la tasa vigente para la semana en cuestión sino a la tasa vigente para la semana siguiente, para que sea comparable con la tasa ponderada de captación de este gráfico.

Fuentes: Banco de la República. Cálculos con información de la Superintendencia Financiera de Colombia.

Nota: a partir del 01 de jul/2022 la información de tasas activas proviene del formato 414 de la Superintendencia Financiera de Colombia. Las tasas obtenidas con la nueva fuente no son estrictamente comparables con las anteriores obtenidas a partir del formato 88.

**g. Tasas de interés de deuda pública**

**Tasas cero cupón TES en pesos y tasa de política monetaria**

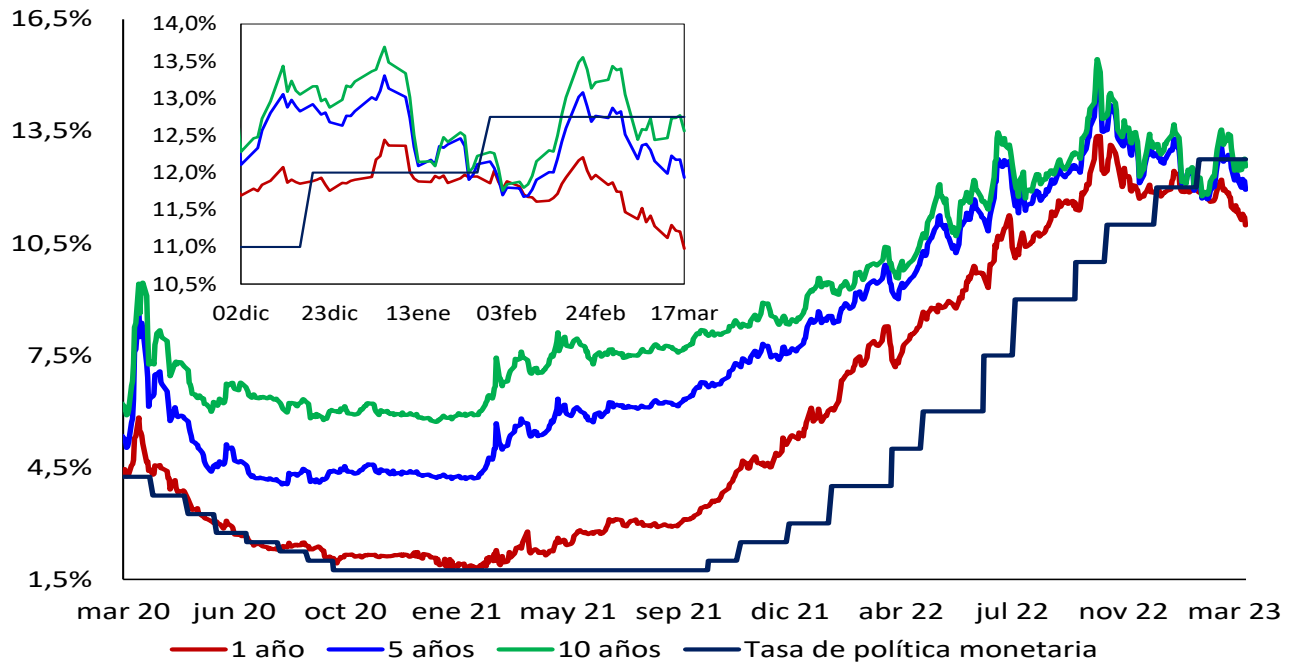

.Fuente: SEN y Master Trader. Cálculos: Departamento de Operaciones y Análisis de Mercados



## 2. Margen de intermediación y spreads

### Spread IBR, TIB y CDT a través de tesorería frente a la tasa de referencia

Promedio 5 días

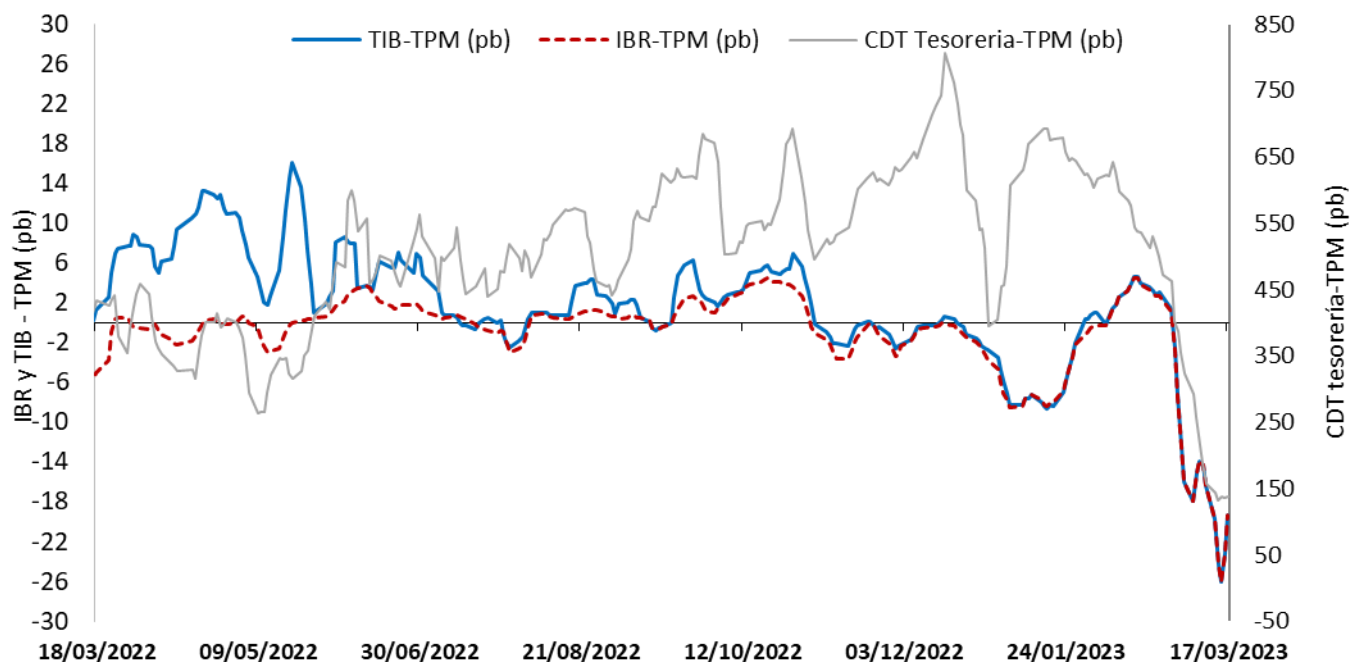

El IBR y la TIB corresponden al plazo de 1 día. La tasa de CDT a través de tesorería no se discrimina por plazo.

FUENTE: Banco de la República, cálculos con información de la Superintendencia Financiera de Colombia

### Margen de intermediación (puntos porcentuales)

Promedio 4 semanas

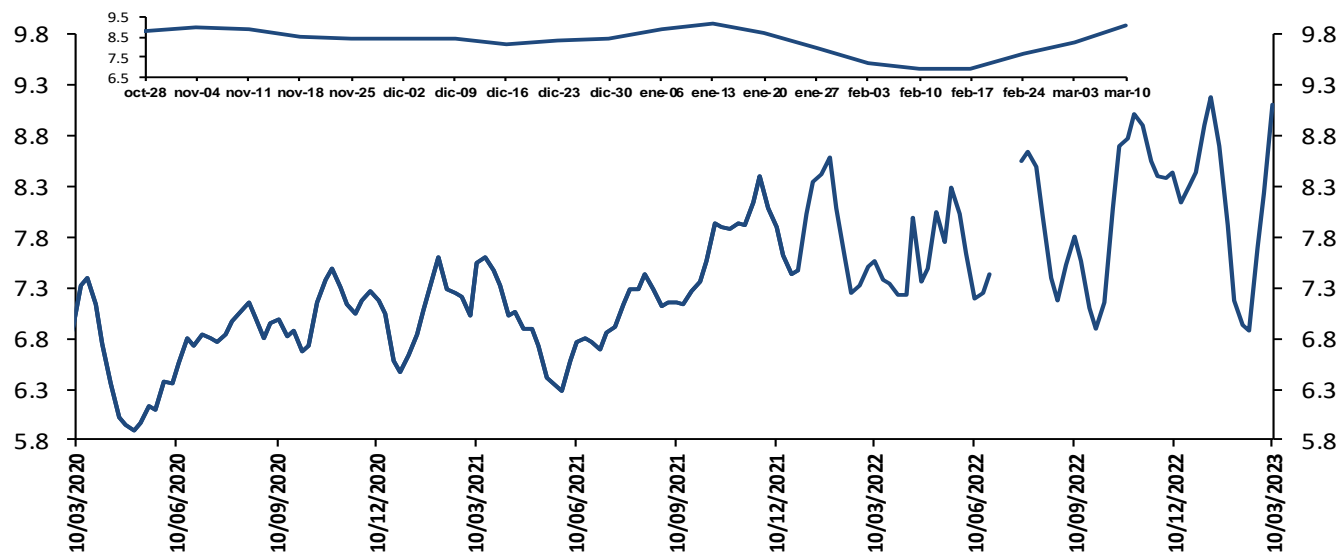

El margen de intermediación se calcula así:  $MI = ((1+i_{activa})/(1+i_{pasiva}))-1$

Donde  $i_{activa}$  es la tasa de colocación total del sistema del BR e  $i_{pasiva}$  es la tasa ponderada de captación.

Fuentes: Banco de la República. Cálculos con información de la Superintendencia Financiera de Colombia.

Nota: a partir del 01 de jul/2022 la información de tasas activas proviene del formato 414 de la Superintendencia Financiera de Colombia. Las tasas obtenidas con la nueva fuente no son estrictamente comparables con las anteriores obtenidas a partir del formato 88.

## Margen de intermediación de la cartera comercial (puntos porcentuales)

Promedio 4 semanas

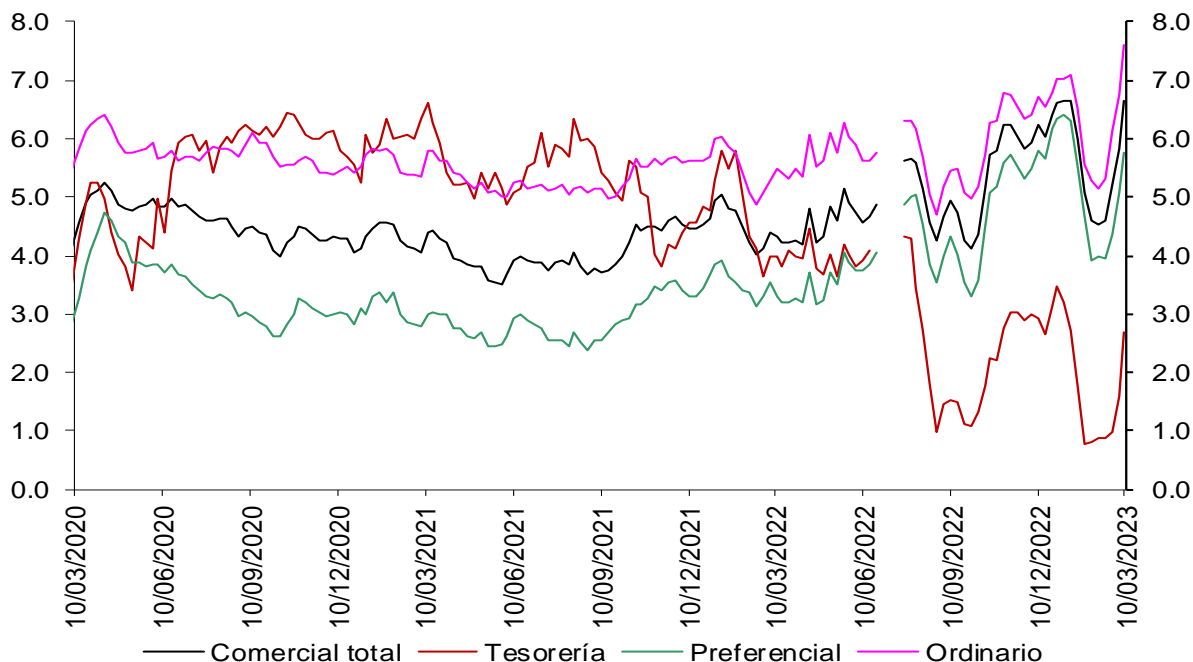

Fuentes: Banco de la República. Cálculos con información de la Superintendencia Financiera de Colombia.

Nota: a partir del 01 de jul/2022 la información de tasas activas proviene del formato 414 de la Superintendencia Financiera de Colombia. Las tasas obtenidas con la nueva fuente no son estrictamente comparables con las anteriores obtenidas a partir del formato 88.

## Margen de intermediación de la cartera de consumo (puntos porcentuales)

Promedio 4 semanas

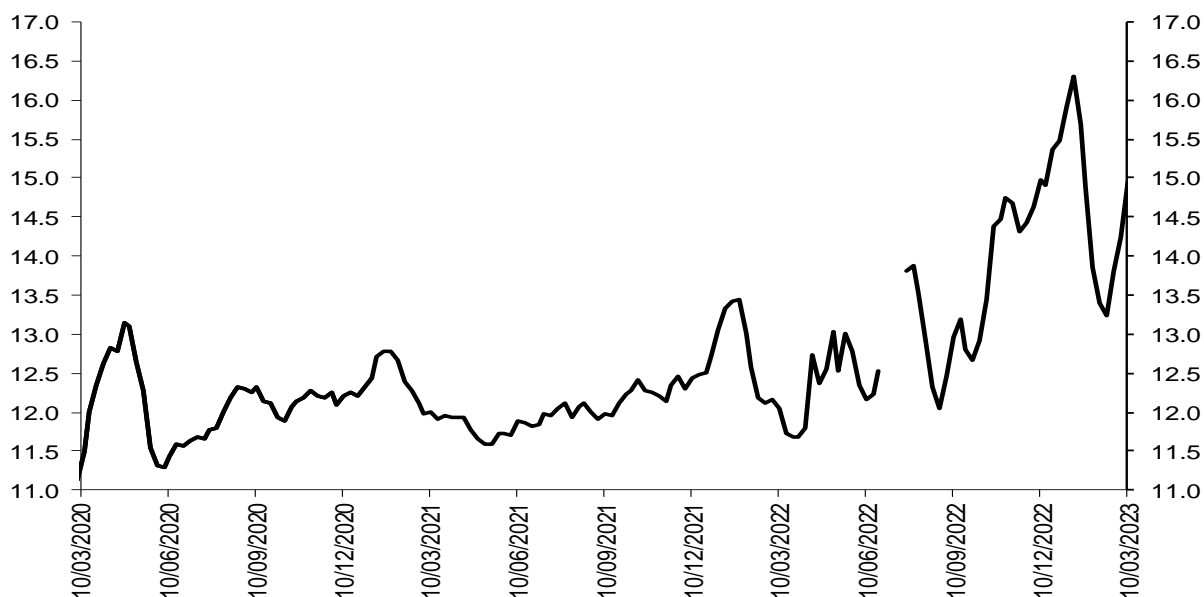

Fuentes: Banco de la República. Cálculos con información de la Superintendencia Financiera de Colombia.

Nota: a partir del 01 de jul/2022 la información de tasas activas proviene del formato 414 de la Superintendencia Financiera de Colombia. Las tasas obtenidas con la nueva fuente no son estrictamente comparables con las anteriores obtenidas a partir del formato 88.

## Margen de intermediación de la cartera de adquisición de vivienda (Sin VIS) (puntos porcentuales)

Promedio 4 semanas



Fuentes: Banco de la República. Cálculos con información de la Superintendencia Financiera de Colombia.

Nota: a partir del 01 de jul/2022 la información de tasas activas proviene del formato 414 de la Superintendencia Financiera de Colombia. Las tasas obtenidas con la nueva fuente no son estrictamente comparables con las anteriores obtenidas a partir del formato 88.

## Spread de las tasas de colocación frente a las tasas de los TES

Spread Tasa Cartera Comercial por plazo vs. TES

Promedio 4 semanas

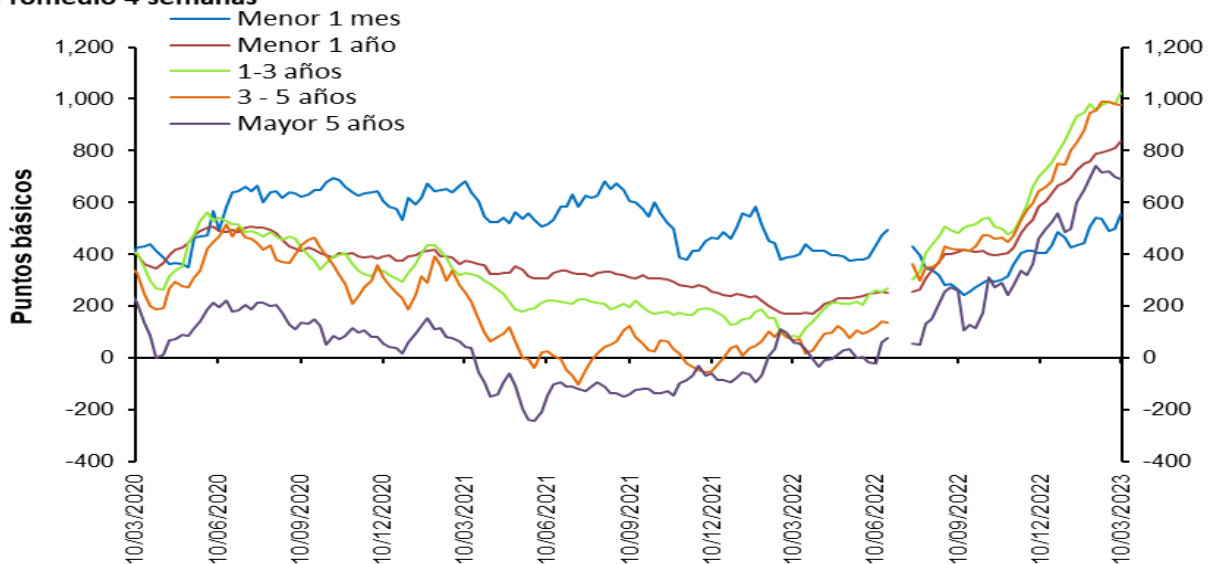

Fuentes: Banco de la República. Cálculos con información de la Superintendencia Financiera de Colombia.

Nota: a partir del 01 de jul/2022 la información de tasas activas proviene del formato 414 de la Superintendencia Financiera de Colombia. Las tasas obtenidas con la nueva fuente no son estrictamente comparables con las anteriores obtenidas a partir del formato 88.

## Spread Tasa Cartera Consumo por plazo vs. TES

Promedio 4 semanas

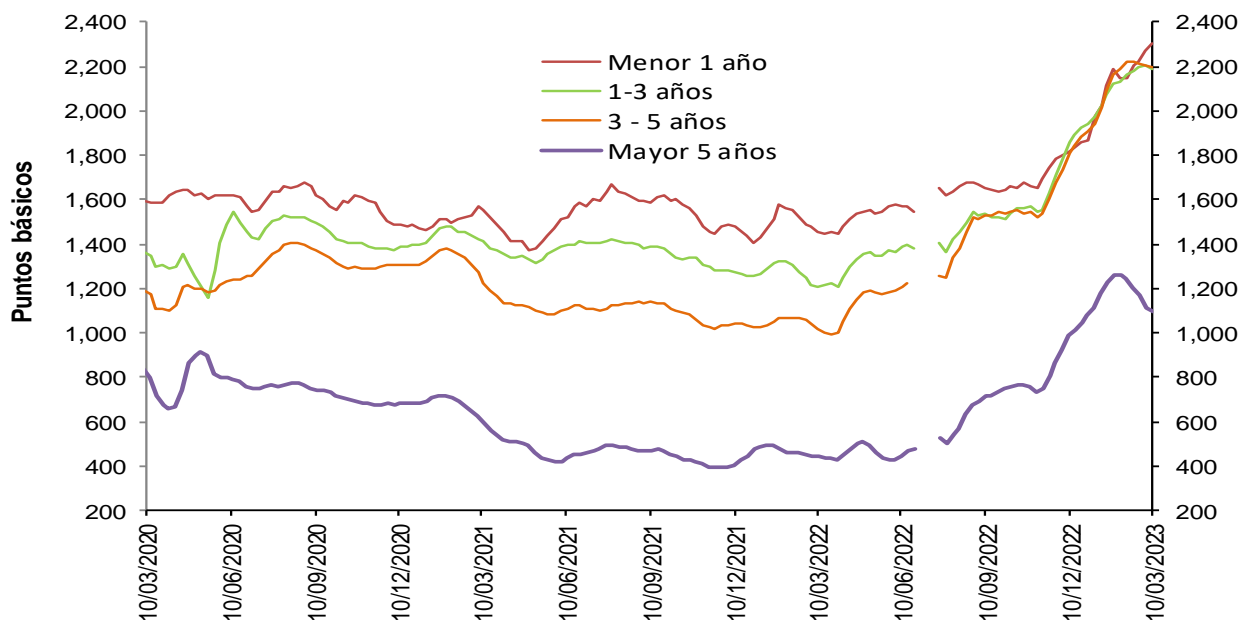

Fuentes: Banco de la República. Cálculos con información de la Superintendencia Financiera de Colombia.

Nota: a partir del 01 de jul/2022 la información de tasas activas proviene del formato 414 de la Superintendencia Financiera de Colombia. Las tasas obtenidas con la nueva fuente no son estrictamente comparables con las anteriores obtenidas a partir del formato 88.

## Spread Tasa Cartera de adquisición de vivienda (Sin VIS) – TES 15 años

Promedio 4 semanas

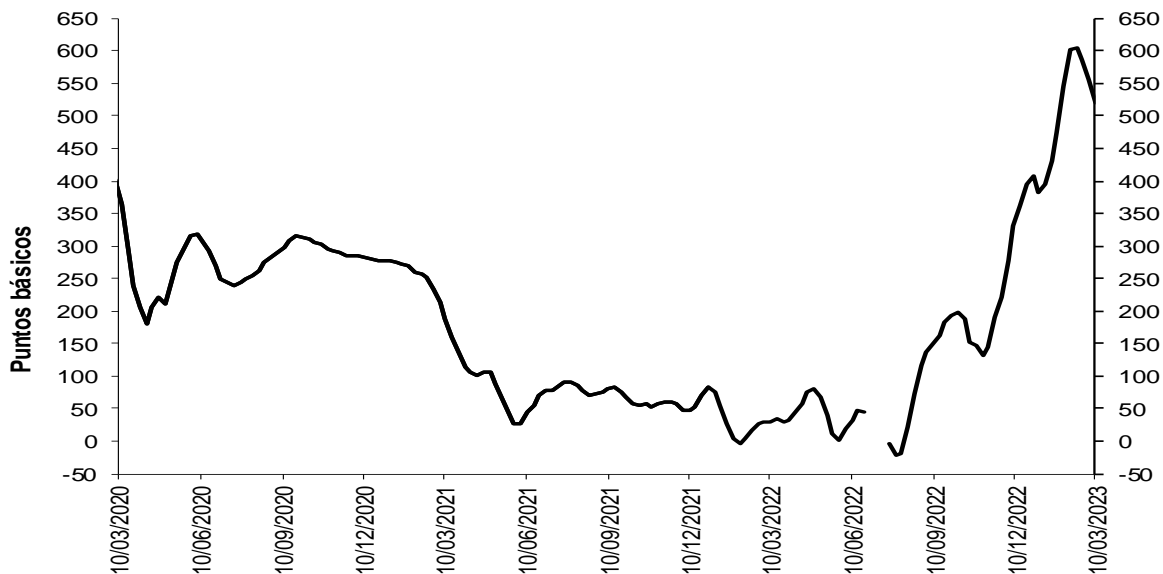

Fuentes: Banco de la República. Cálculos con información de la Superintendencia Financiera de Colombia.

Nota: a partir del 01 de jul/2022 la información de tasas activas proviene del formato 414 de la Superintendencia Financiera de Colombia. Las tasas obtenidas con la nueva fuente no son estrictamente comparables con las anteriores obtenidas a partir del formato 88.

## Spreads Tasas de colocación vs. TES y OIS

(Información semanal - Promedio 4 semanas)

	Fecha 10-mar-23	Variación (pb)				
		1 semana	4 semanas	13 semanas	año corrido	año completo
<b>Spread: tasa de interés cartera - tasa TES (puntos básicos)</b>						
<b>Comercial</b>						
Menor a 1 mes	554.9	55.66	11.94	148.45	67.68	n.d.
Menor 1 año	835.3	23.58	45.51	249.14	171.43	n.d.
De 1 - 3 años	1,023.9	41.14	70.10	324.08	229.33	n.d.
De 3 - 5 años	974.7	(7.13)	18.42	329.52	225.91	n.d.
Mayor 5 años	692.6	(7.90)	(49.79)	233.39	131.62	n.d.
<b>Consumo</b>						
Menor 1 año	2,308.0	37.73	157.14	488.79	439.15	n.d.
De 1 - 3 años	2,192.6	(9.48)	29.24	335.08	254.78	n.d.
De 3 - 5 años	2,195.8	(8.69)	(22.51)	388.77	284.02	n.d.
Mayor 5 años	1,098.7	(16.27)	(141.58)	111.02	20.22	n.d.
<b>Vivienda</b>						
Mayor 15 años	520.4	(35.10)	(81.23)	188.75	112.24	n.d.
<b>Spread: tasa de interés cartera - tasa OIS* (puntos básicos)</b>						
<b>Comercial</b>						
Menor 1 año	720.1	11.72	28.68	166.48	121.91	n.d.
De 1 - 3 años	1,100.0	27.53	31.66	273.52	171.14	n.d.
De 3 - 5 años	1,291.0	(12.87)	24.32	324.22	206.11	n.d.
Mayor 5 años	1,123.7	(6.93)	1.15	245.55	133.84	n.d.
<b>Consumo</b>						
Menor 1 año	2,192.8	25.87	140.31	406.13	389.63	n.d.
De 1 - 3 años	2,268.7	(23.09)	(9.20)	284.51	196.60	n.d.
De 3 - 5 años	2,512.1	(14.44)	(16.62)	383.46	264.22	n.d.
Mayor 5 años	1,529.7	(15.30)	(90.64)	123.18	22.44	n.d.

## Memo Item (Información semanal - Promedio 4 semanas)

	Monto semanal		Variación (pb)				
	mm de pesos		1 semana	4 semanas	13 semanas	año corrido	año completo
<b>Tasas Comercial (%)</b>							
Menor a 1 mes	15.9	259	51.55	14.26	151.96	61.22	n.d.
Menor 1 año	20.2	2,580	10.20	38.46	247.14	181.98	n.d.
De 1 - 3 años	22.1	896	45.13	67.98	273.18	194.66	n.d.
De 3 - 5 años	22.1	284	2.55	56.65	290.25	199.07	n.d.
Mayor 5 años	19.9	306	6.20	32.06	217.15	129.93	n.d.
<b>Tasas Consumo (%)</b>							
Menor 1 año	35.0	27	24.35	150.10	486.78	449.70	n.d.
De 1 - 3 años	33.8	108	(5.49)	27.12	284.18	220.11	n.d.
De 3 - 5 años	34.3	572	0.99	15.72	349.49	257.18	n.d.
Mayor 5 años	23.9	724	(2.18)	(59.73)	94.78	18.53	n.d.
<b>Tasas Vivienda (%)</b>							
Mayor 15 años	18.5	240	2.45	33.72	204.74	143.02	n.d.

\*Para el cálculo del Spread se utilizaron los plazos intermedios, menor a 1 año con OIS a 6 meses y mayor a 5 años con OIS a 5 años.

Fuentes: Banco de la República. Cálculos con información de la Superintendencia Financiera de Colombia y Bloomberg.

Nota: a partir del 01 de jul/2022 la información de tasas activas proviene del formato 414 de la Superintendencia Financiera de Colombia. Las tasas obtenidas con la nueva fuente no son estrictamente comparables con las anteriores obtenidas a partir del formato 88.

### 3. Liquidez primaria

#### Base Monetaria factores de demanda

Miles de millones de pesos y porcentajes

Concepto	Saldo a marzo 17 2023	VARIACIONES							
		SEMANAL		ULTIMAS 4 SEM		CORRIDO AÑO		ANUAL	
		ABS	%	ABS	%	ABS	%	ABS	%
<b>BASE MONETARIA</b>	144,124	-129	-0.1	-359	-0.2	-10,620	-6.9	3,323	2.4
Efectivo	105,758	-672	-0.6	-1,676	-1.6	-10,405	-9.0	1,613	1.5
Reserva	38,366	542	1.4	1,318	3.6	-215	-0.6	1,710	4.7

Información provisional

Fuente: Banco de la República, cálculos con información del Banco de la República y del Formato 281 de la Superintendencia Financiera de Colombia.

#### Base monetaria, efectivo y reserva Promedio 13 semanas (Variación porcentual anual)

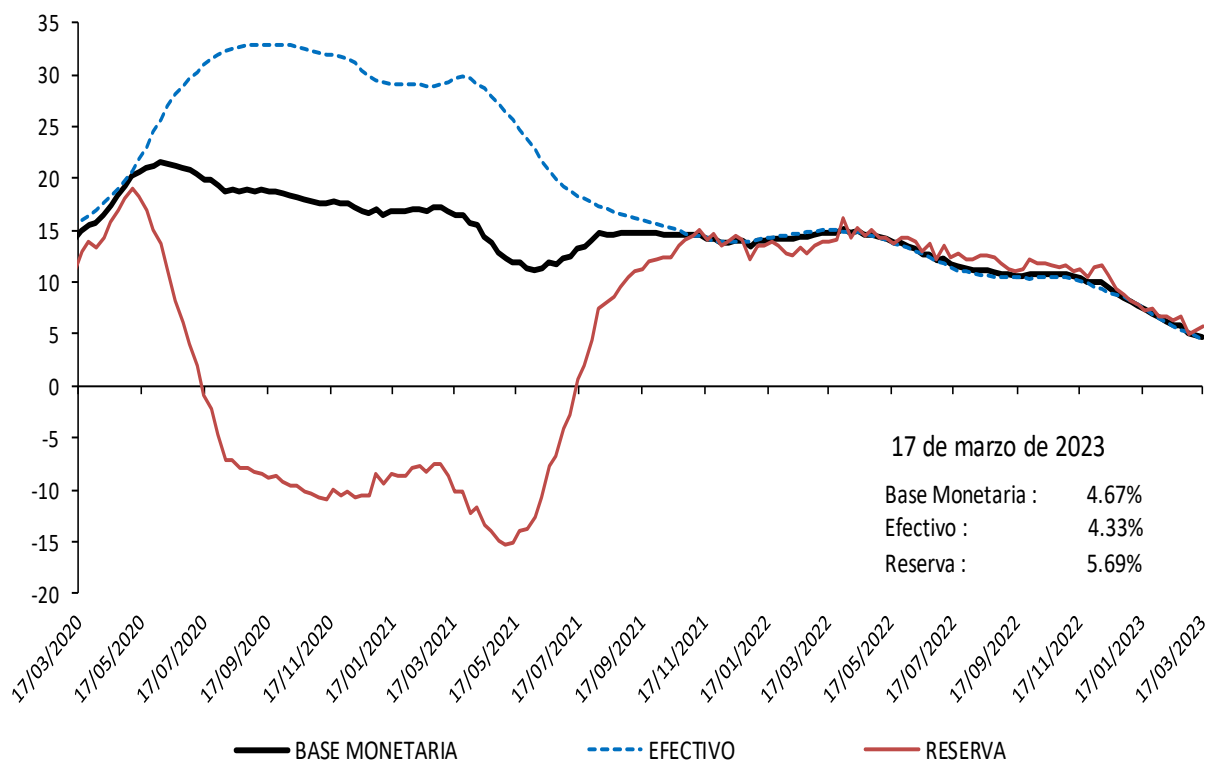

Información provisional

Fuente: Banco de la República, cálculos con información del Banco de la República y del Formato 281 de la Superintendencia Financiera de Colombia.

## Base monetaria factores de oferta

### Saldo de Repos\* y DRNCE\*\*

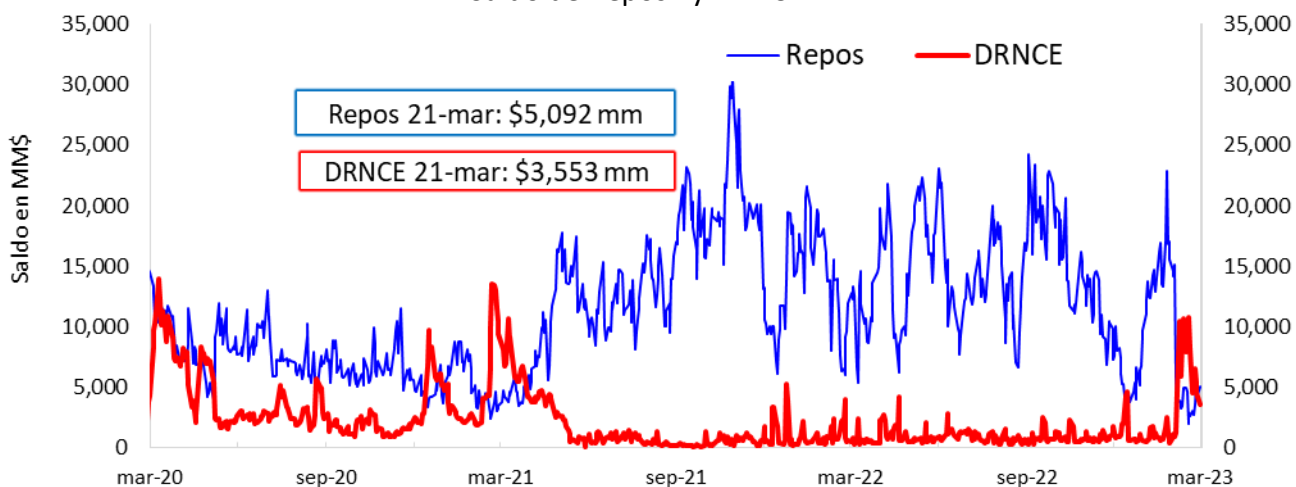

\* Los repos incluyen las operaciones de la ventanilla de expansión.

\*\* Depósitos Remunerados No Constitutivos de Encaje. Incluye las operaciones de contracción por ventanilla a 1 día.

### Saldo disponible de la TGN en el BR\*



\*No incluye el saldo de los TES de Control Monetario.

\*Incluye los depósitos remunerados y los no remunerados de la TGN en el BR.

### Saldo de TES a precios de mercado en poder del BR

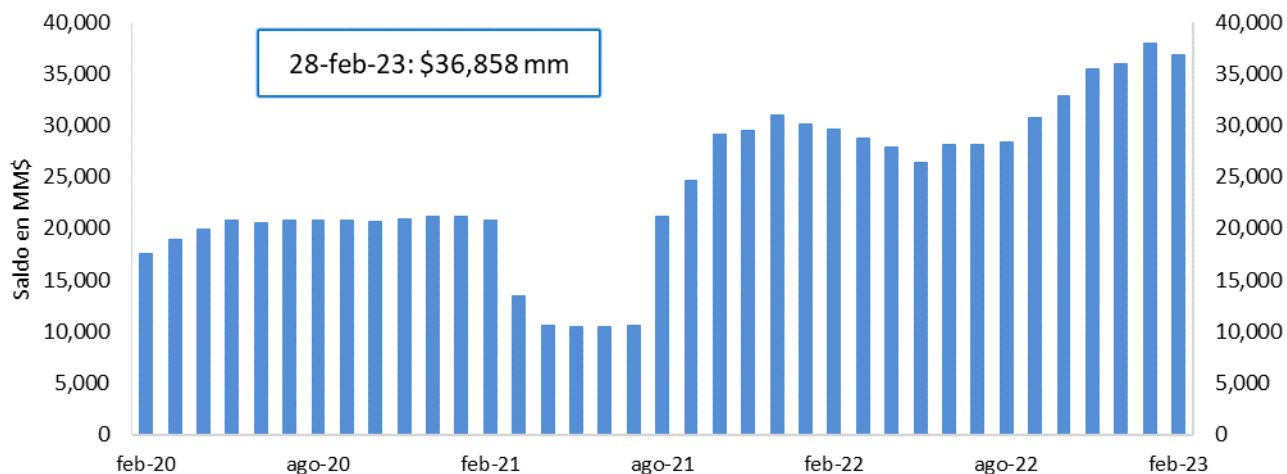

FUENTE: Banco de la República.

## 4. Depósitos y agregados monetarios

### Agregados monetarios

#### Oferta monetaria ampliada 1/

Miles de millones de pesos y porcentajes

Concepto	Saldo a marzo 10 2023	VARIACIONES									
		SEMANAL		ULTIMAS 4 SEM		ULTIMAS 13 SEM		CORRIDO AÑO		ANUAL	
		ABS	%	ABS	%	ABS	%	ABS	%	ABS	%
<b>OFERTA MONETARIA AMPLIADA- M3* (1+2)</b>	<b>778,128</b>	<b>1,062</b>	<b>0.1</b>	<b>12,380</b>	<b>1.6</b>	<b>21,290</b>	<b>2.8</b>	<b>7,820</b>	<b>1.0</b>	<b>83,388</b>	<b>12.0</b>
<b>1. Efectivo</b>	<b>106,430</b>	<b>-1,291</b>	<b>-1.2</b>	<b>-1,873</b>	<b>-1.7</b>	<b>-3,813</b>	<b>-3.5</b>	<b>-9,734</b>	<b>-8.4</b>	<b>1,783</b>	<b>1.7</b>
<b>2. Depósitos*</b>	<b>671,698</b>	<b>2,353</b>	<b>0.4</b>	<b>14,253</b>	<b>2.2</b>	<b>25,103</b>	<b>3.9</b>	<b>17,554</b>	<b>2.7</b>	<b>81,604</b>	<b>13.8</b>
2.1. Cuenta Corriente	66,187	691	1.1	-4,103	-5.8	-10,044	-13.2	-7,155	-9.8	-11,694	-15.0
2.2. Ahorros	283,398	-5,685	-2.0	717	0.3	-15,345	-5.1	-13,976	-4.7	-8,311	-2.8
2.3. CDT + Bonos*	297,692	3,288	1.1	15,291	5.4	46,942	18.7	37,963	14.6	99,960	50.6
2.3.1 CDT menor a 18 meses*	174,141	2,297	1.3	10,876	6.7	34,253	24.5	27,895	19.1	79,140	83.3
2.3.2 CDT mayor a 18 meses*	91,916	1,029	1.1	5,041	5.8	13,606	17.4	10,921	13.5	24,465	36.3
2.3.3 Bonos*	31,634	-38	-0.1	-626	-1.9	-917	-2.8	-852	-2.6	-3,646	-10.3
2.4. Depósitos fiduciarios (impuestos y otros conceptos)	15,785	5,231	49.6	2,073	15.1	4,184	36.1	5,738	57.1	2,009	14.6
2.5. Otros depósitos a la Vista	8,637	-1,173	-12.0	275	3.3	-634	-6.8	-5,015	-36.7	-360	-4.0
2.6 Repos con el Sector Real	-	-	-	-	-	-	-	-	-	-	-
<b>3. CDT+ Bonos en poder del Banco de la República</b>	<b>20</b>	<b>-</b>	<b>0.0</b>	<b>-33</b>	<b>-62.1</b>	<b>-198</b>	<b>-90.8</b>	<b>-176</b>	<b>-89.8</b>	<b>-596</b>	<b>-96.8</b>
<b>TOTAL DEPÓSITOS (2 + 3)**</b>	<b>671,718</b>	<b>2,353</b>	<b>0.4</b>	<b>14,220</b>	<b>2.2</b>	<b>24,905</b>	<b>3.9</b>	<b>17,378</b>	<b>2.7</b>	<b>81,008</b>	<b>13.7</b>
<b>4. M1 (1 + 2.1)</b>	<b>172,617</b>	<b>-599</b>	<b>-0.3</b>	<b>-5,976</b>	<b>-3.3</b>	<b>-13,857</b>	<b>-7.4</b>	<b>-16,889</b>	<b>-8.9</b>	<b>-9,911</b>	<b>-5.4</b>
<b>5. M2 (2.2 + 2.3.1 + 2.3.2 + 4)</b>	<b>722,073</b>	<b>-2,957</b>	<b>-0.4</b>	<b>10,658</b>	<b>1.5</b>	<b>18,657</b>	<b>2.7</b>	<b>7,950</b>	<b>1.1</b>	<b>85,384</b>	<b>13.4</b>
<b>ITEM DE MEMORANDO</b>											
M1 + Ahorros	456,015	-6,284	-1.4	-5,259	-1.1	-29,202	-6.0	-30,865	-6.3	-18,221	-3.8
Depósitos en poder del público sin fiduciarios*	655,913	-2,878	-0.4	12,180	1.9	20,919	3.3	11,816	1.8	79,595	13.8
M3 sin fiduciarios*	762,343	-4,169	-0.5	10,307	1.4	17,105	2.3	2,083	0.3	81,379	12.0
	<b>Variaciones anualizadas</b>	<b>Semanal</b>		<b>Ultimas 4 semanas</b>		<b>Ultimas 13 semanas</b>					
	<b>M3*</b>	7.4		23.2		11.7					
	<b>Efectivo</b>	-46.6		-20.3		-13.1					
	<b>Depósitos*</b>	20.0		32.2		16.5					
	<b>M1</b>	-16.5		-35.8		-26.6					
	<b>M1 + Ahorros</b>	-50.9		-13.8		-22.0					
	<b>Dep.sin Fiduciarios*</b>	-20.4		27.6		13.8					
	<b>M3 sin Fiduciarios*</b>	-24.7		19.4		9.5					

1/ Incluye FDN a partir del corte del 2 de octubre de 2020, tras la emisión de bonos por parte de dicha entidad dirigida al público en general. No contiene los CDT emitidos por Findeter en el marco del Decreto 581 y la Resolución 1357 de 2020 del MHCP.

\* A partir de las estadísticas con corte a ago 28 /2020 se excluyeron los CDT y los bonos en poder del Banco de la República, y se reprocesó la serie desde mar 27/2020 hasta la fecha.

\*\*Incluye los CDTs y bonos en poder del Banco de la República

Fuente: Banco de la República. Cálculos con información de la Superintendencia Financiera de Colombia.



## M3, Depósitos, M1+Ahorro y Efectivo

Variaciones anuales (%) de datos semanales

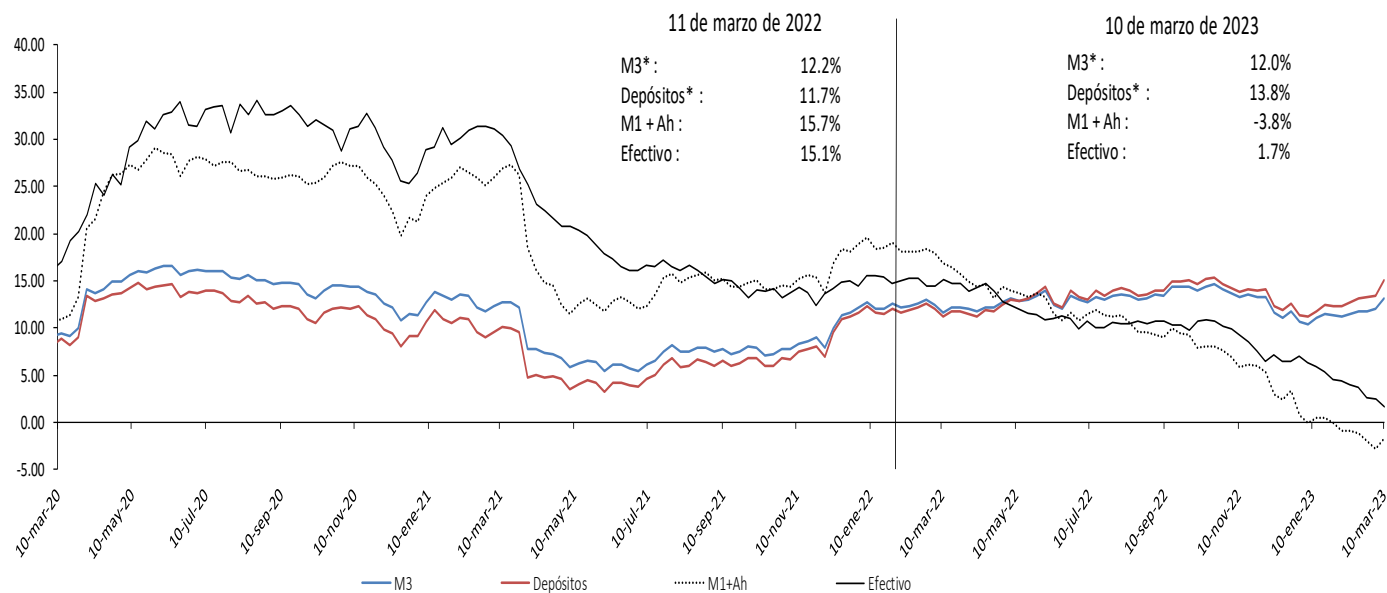

Incluye FDN a partir del corte del 2 de octubre de 2020, tras la emisión de bonos por parte de dicha entidad dirigida al público en general. No contiene los CDT emitidos por Findeter en el marco del Decreto 581 y la Resolución 1357 de 2020 del MHCP.

\* A partir de las estadísticas con corte a ago 28 /2020 se excluyeron los CDT y los bonos en poder del Banco de la República, y se reprocesó la serie desde mar 27/2020 hasta la fecha.

Fuente: Banco de la República. Cálculos con información de la Superintendencia Financiera de Colombia.

## M3, Depósitos, M1+Ahorro y Efectivo serie desestacionalizada\*

Variaciones anualizadas últimas 13 semanas

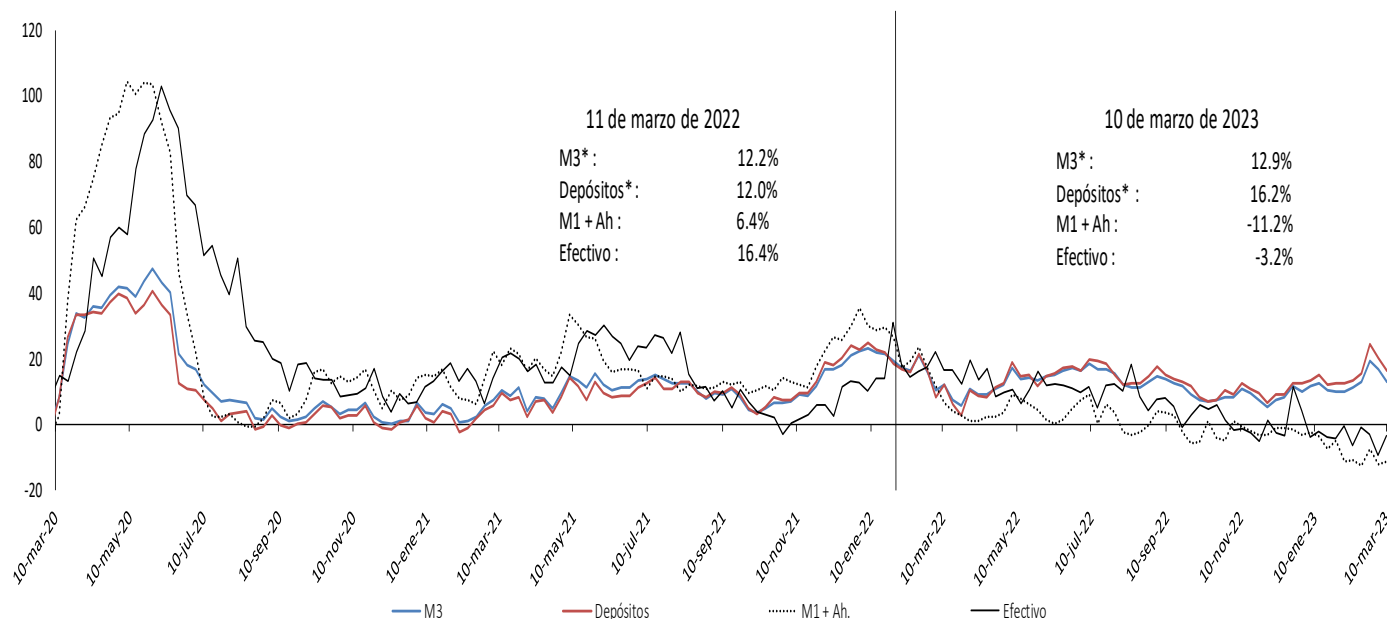

Incluye FDN a partir del corte del 2 de octubre de 2020, tras la emisión de bonos por parte de dicha entidad dirigida al público en general. No contiene los CDT emitidos por Findeter en el marco del Decreto 581 y la Resolución 1357 de 2020 del MHCP.

\* A partir de las estadísticas con corte a ago 28 /2020 se excluyeron los CDT y los bonos en poder del Banco de la República, y se reprocesó la serie desde mar 27/2020 hasta la fecha.

Fuente: Banco de la República. Cálculos con información de la Superintendencia Financiera de Colombia.

\* Desestacionalización a partir de la descomposición por el método STL.

## Variación anual real de los agregados monetarios

### Variación % real anual del efectivo y M3 \*\*

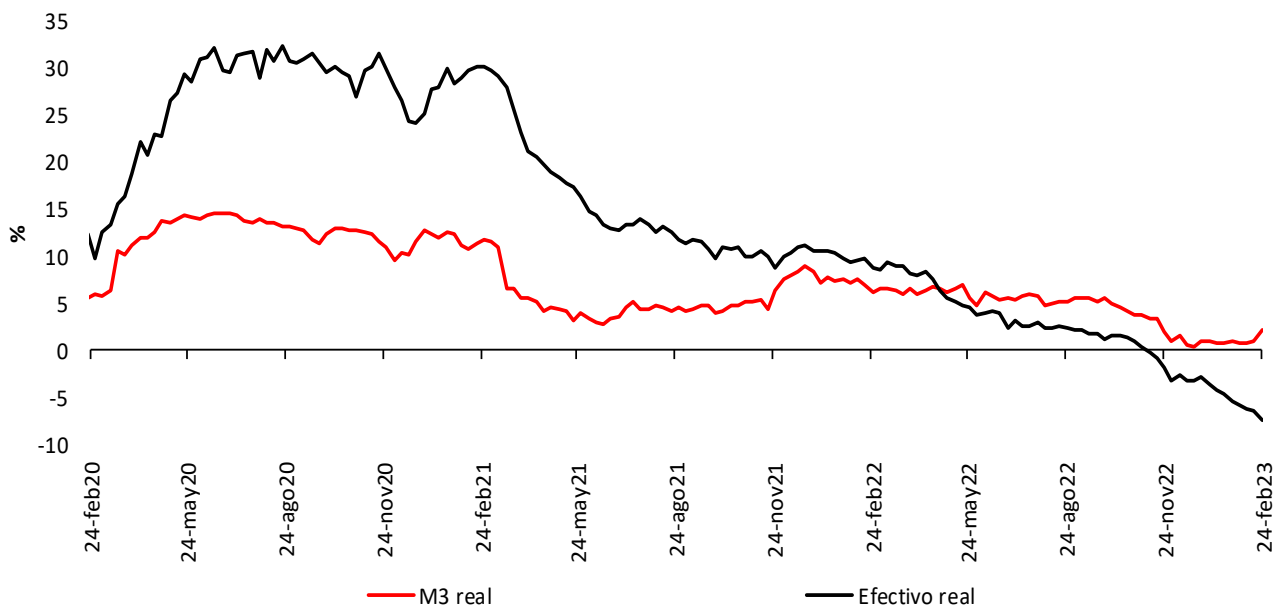

### Variación % real anual de los depósitos\*\* y sus componentes

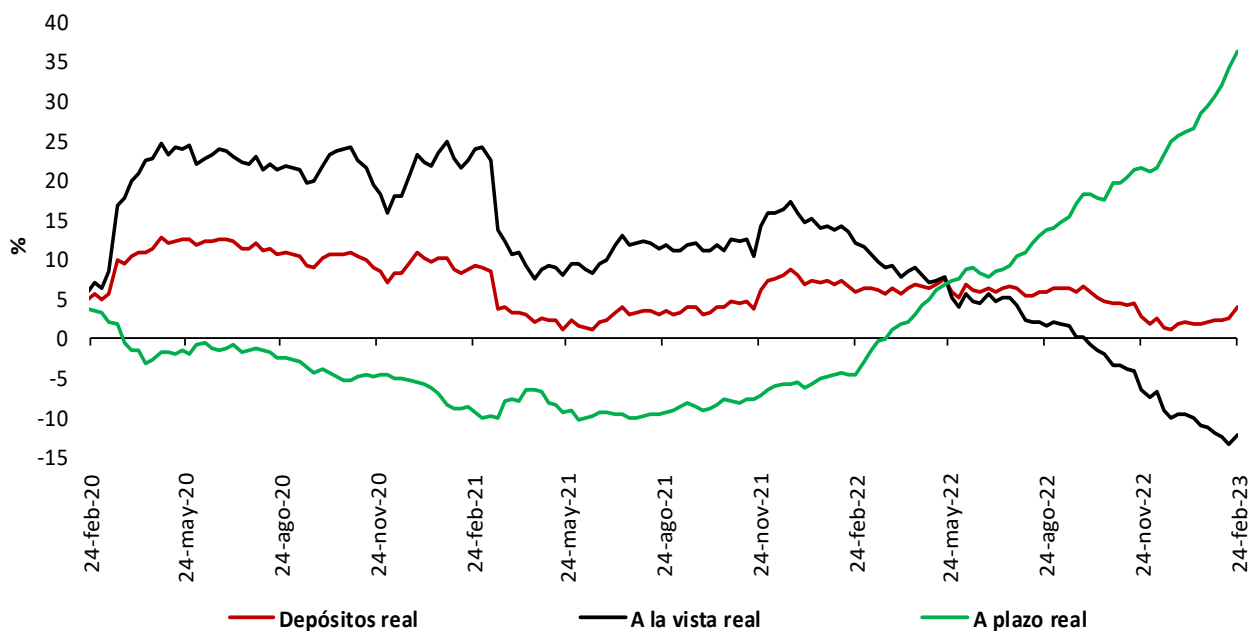

\* IPC sin alimentos. Información provisional.

\*\*A partir de la publicación con corte sep 25/2020 se reprocesó la serie, incorporando los cambios en la canasta del IPC sin alimentos utilizada por el BR desde octubre /2020

\*\*No incluye CDT y bonos en poder del Banco de la República.

Fuentes: Banco de la República y Formato 281 de la Superintendencia Financiera de Colombia.

## 5. Cartera

### Cartera de los establecimientos de crédito

#### Cartera bruta de los establecimientos de crédito\*

(Miles de millones de pesos y porcentajes)

Moneda		Saldo a marzo 10 2023	Participación %	Variaciones									
				Semanal		Últimas 4 semanas		Últimas 13 semanas		Año corrido		Anual	
				Absoluta	%	Absoluta	%	Absoluta	%	Absoluta	%	Absoluta	%
Legal	<b>Cartera ajustada</b>	<b>632,941</b>	<b>100.0</b>	<b>-237</b>	<b>0.0</b>	<b>594</b>	<b>0.1</b>	<b>7,339</b>	<b>1.2</b>	<b>2,155</b>	<b>0.3</b>	<b>76,163</b>	<b>13.7</b>
	Comercial 1/	306,790	48.5	-365	-0.1	411	0.1	5,891	2.0	2,256	0.7	38,346	14.3
	Consumo	211,464	33.4	72	0.0	-387	-0.2	-472	-0.2	-1,103	-0.5	25,076	13.5
	Adquisición de vivienda ajustada 2/	97,718	15.4	49	0.1	387	0.4	1,495	1.6	714	0.7	10,610	12.2
	Microcrédito	16,969	2.7	6	0.0	183	1.1	425	2.6	287	1.7	2,132	14.4
	<b>Memo Item</b>												
	Adquisición de vivienda	95,324	15.1	49	0.1	417	0.4	1,648	1.8	778	0.8	11,139	13.2
	<b>Variaciones Anualizadas</b>												
	<b>Total cart. ajustada m/l</b>				<b>-1.9</b>		<b>1.2</b>		<b>4.8</b>		<b>1.8</b>		
				Comercial		-6.0		1.8		8.1		3.9	
			Consumo		1.8		-2.3		-0.9		-2.7		
			Adquisición de vivienda		2.7		5.3		6.4		3.9		
			Microcredito		2.0		15.1		10.7		9.3		
Extranjera	Total cartera en M. E.	22,199		55	0.2	540	2.5	30	0.1	229	1.0	5,174	30.4
	Total cartera en M. E. Mill. US\$	4,675		43	0.9	142	3.1	72	1.6	108	2.4	227	5.1
	<b>Variaciones Anualizadas m/e</b>												
	Expresada en pesos				13.6		37.8		0.5		5.5		
Expresada en dólares				62.5		49.3		6.4		12.9			
Total	<b>Cartera total ajustada</b>	<b>655,140</b>	<b>100.0</b>	<b>-182</b>	<b>0.0</b>	<b>1,135</b>	<b>0.2</b>	<b>7,369</b>	<b>1.1</b>	<b>2,384</b>	<b>0.4</b>	<b>81,337</b>	<b>14.2</b>
	Comercial	328,187	50.1	-306	-0.1	975	0.3	6,013	1.9	2,551	0.8	43,384	15.2
	Consumo	212,266	32.4	68	0.0	-411	-0.2	-564	-0.3	-1,169	-0.5	25,211	13.5
	Adquisición de vivienda ajustada 2/	97,718	14.9	49	0.1	387	0.4	1,495	1.6	714	0.7	10,610	12.2
	Microcrédito	16,969	2.6	6	0.0	183	1.1	425	2.6	287	1.7	2,132	14.4
	<b>Variaciones Anualizadas</b>												
	<b>Total cart. ajustada m/t</b>				<b>-1.4</b>		<b>2.3</b>		<b>4.6</b>		<b>1.9</b>		
				Comercial		-4.7		3.9		7.7		4.1	
				Consumo		1.7		-2.5		-1.1		-2.8	
				Adquisición de vivienda		2.7		5.3		6.4		3.9	
			Microcredito		2.0		15.1		10.7		9.3		

#### Cartera neta M/T de los establecimientos de crédito\*

(Miles de millones de pesos y porcentajes)

Total cartera neta ml ajustada 3/	593,692			-532	-0.1	-54	0.0	5,674	1.0	-399	-0.1	73,467	14.1
Total cartera en M. E.	22,180			55	0.2	540	2.5	31	0.1	230	1.0	5,220	30.8
<b>Cartera Neta Ajustada Moneda Total</b>	<b>615,872</b>			<b>-477</b>	<b>-0.1</b>	<b>486</b>	<b>0.1</b>	<b>5,705</b>	<b>0.9</b>	<b>-169</b>	<b>0.0</b>	<b>78,687</b>	<b>14.6</b>

\* No incluye la cartera de las entidades financieras especiales.

1/ Incluye ventas de cartera para manejo a través de derechos fiduciarios y ajustes por leasing operativo

2/ Incluye ajuste por titularización de adquisición de vivienda

3/ A partir de las estadísticas con corte dic 4/2020 no se desagrega la cartera neta por modalidad debido a la inclusión en el formato 281 de la cuenta de provisión general (creada a partir de la C.E 022/2020 de la Superintendencia Financiera de Colombia).

Fuentes: Formato 281 de la Superintendencia Financiera de Colombia, Titularizadora Colombia y cálculos Banco de la República.

## Cartera bruta en moneda legal por modalidad de crédito

Variaciones anuales (%) de datos semanales

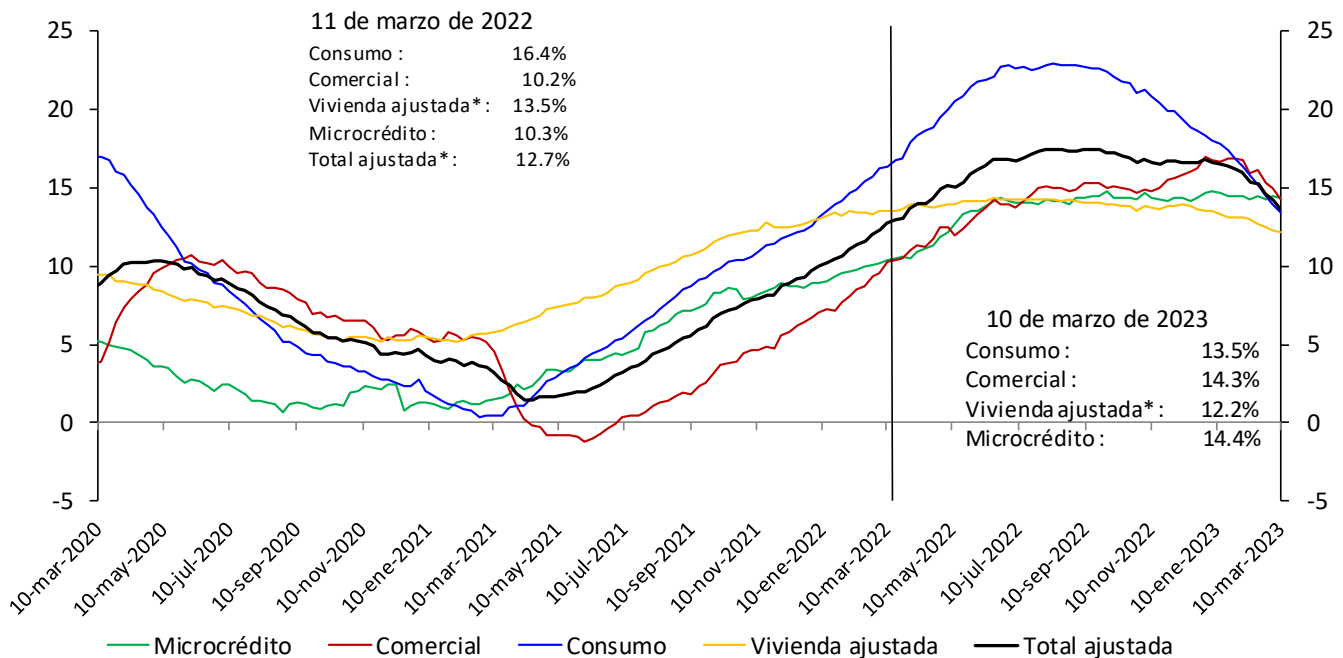

\*Incluye ajuste por titularización de cartera de vivienda

No incluye la cartera de las entidades financieras especiales.

Fuentes: Banco de la República y Formato 281 de la Superintendencia Financiera de Colombia.

## Cartera bruta desestacionalizada en moneda legal por modalidad de crédito

Variaciones anualizadas últimas 13 semanas (%)

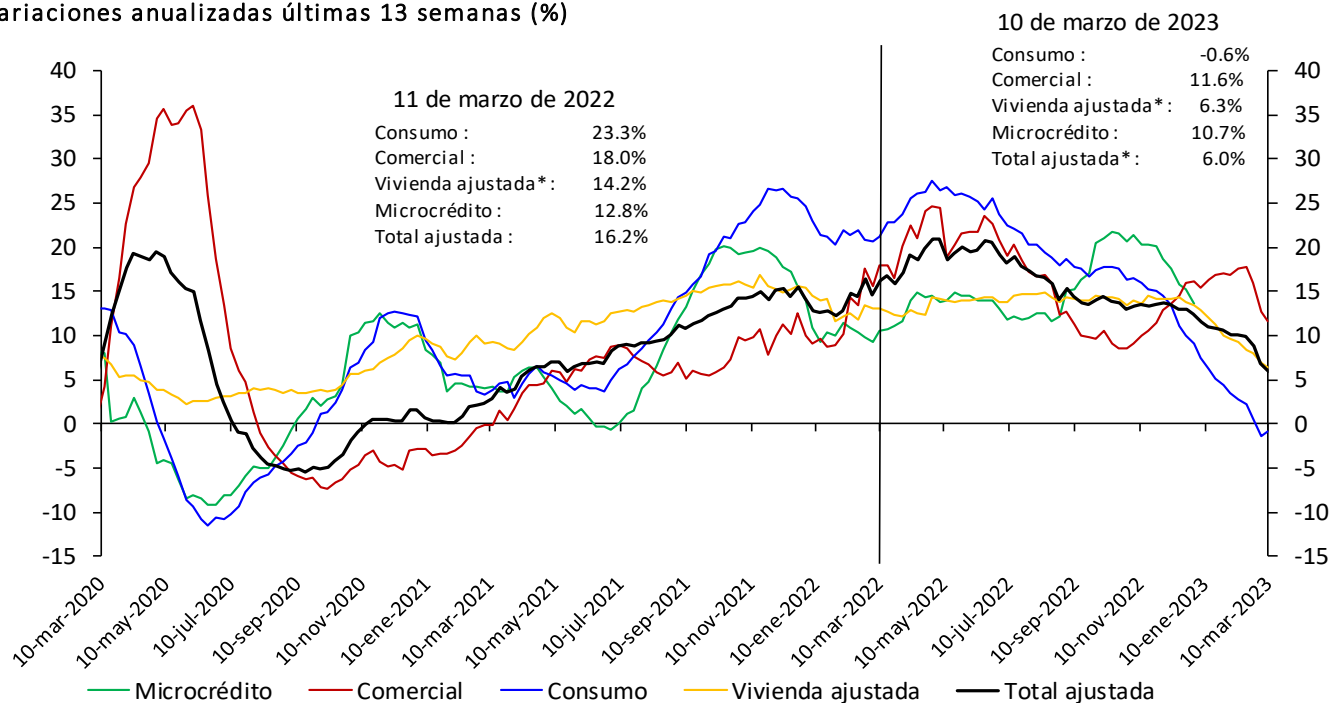

\*Incluye ajuste por titularización de cartera de vivienda

No incluye la cartera de las entidades financieras especiales.

Fuentes: Banco de la República y Formato 281 de la Superintendencia Financiera de Colombia.

\* Desestacionalización a partir de la descomposición por el método STL

## Cartera moneda extranjera en dólares (%)

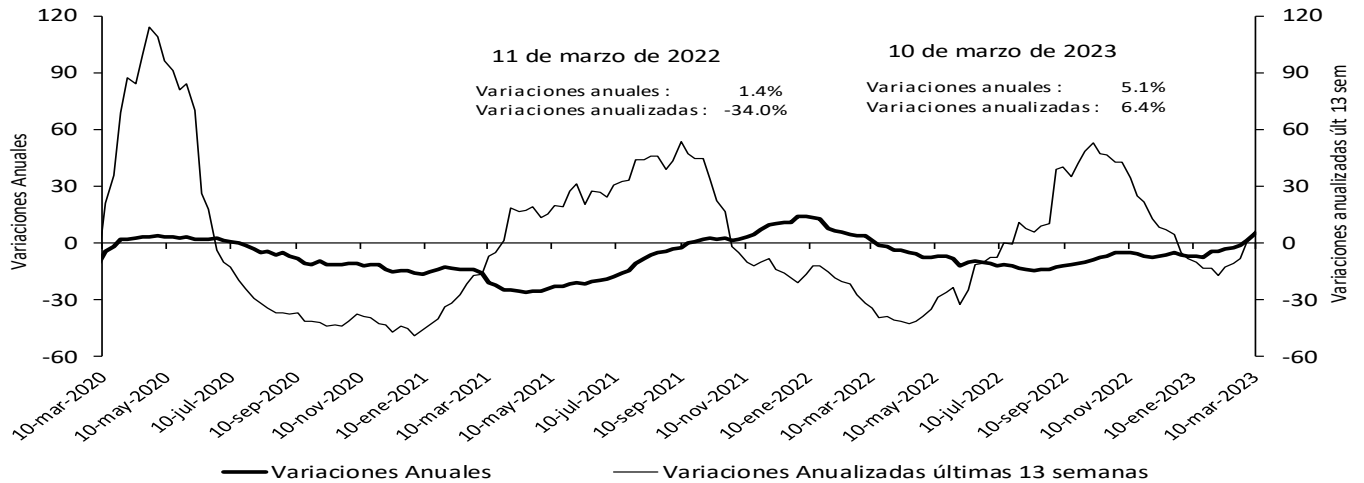

No incluye la cartera de las entidades financieras especiales.

Fuentes: Banco de la República y Formato 281 de la Superintendencia Financiera de Colombia.

## Bonos emitidos por el sector real

Saldo y variación (%) anual

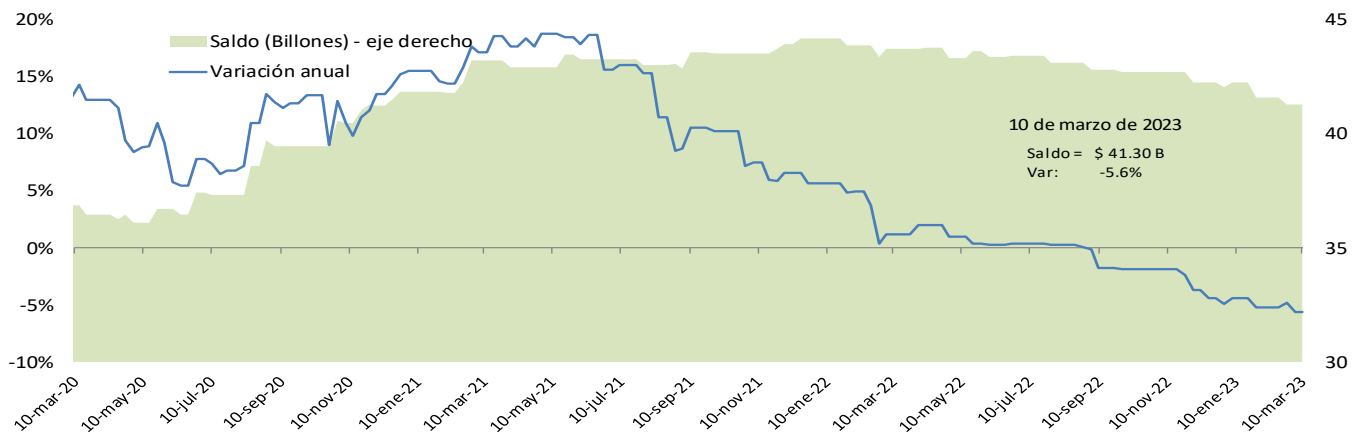

\*No incluye emisiones de bonos de extranjeros en el mercado local, TES u otros títulos de deuda pública emitidos por el gobierno nacional.

Fuente: Banco de la República, cálculos con información de la Bolsa de Valores de Colombia.

## Cartera comercial de los establecimientos de crédito en ml\* + saldo de bonos emitidos por el sector real

Variaciones (%) anuales

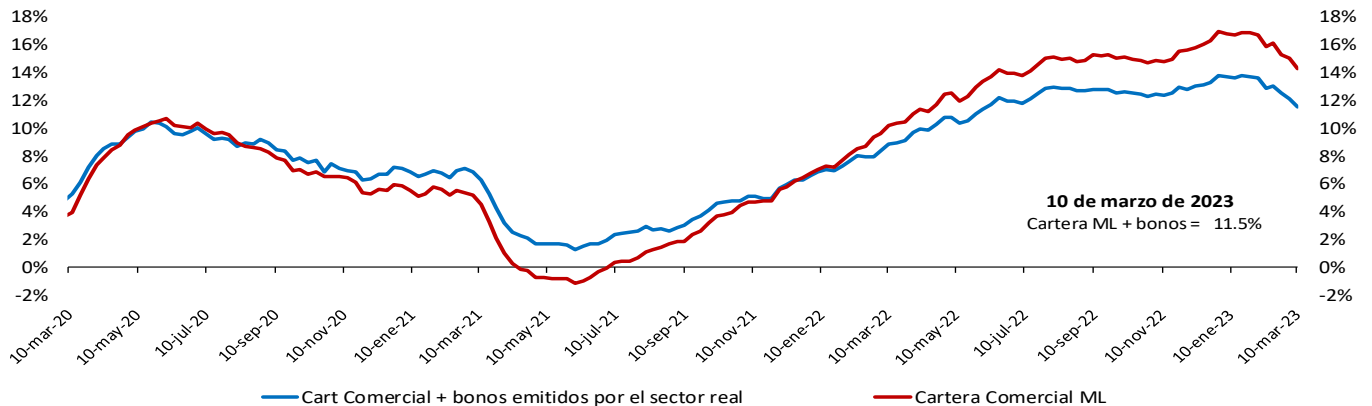

\*No incluye la cartera de las entidades financieras especiales.

Fuente: Banco de la República, cálculos con información del formato 281 de la Superintendencia financiera de Colombia y la Bolsa de Valores de Colombia.

## Variación anual real de la cartera

### Variación % anual real\* de la cartera bruta\*\* en moneda nacional y por modalidades

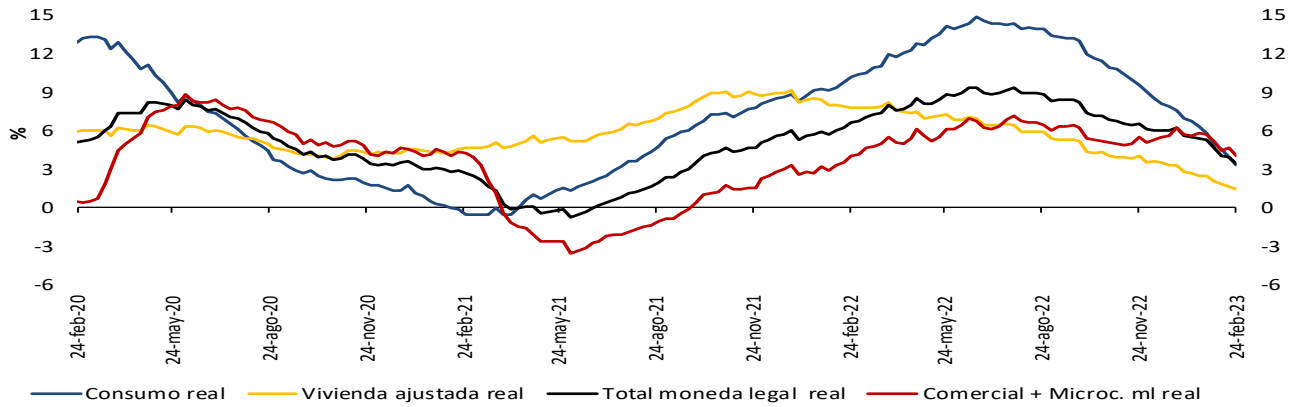

### Variación % anual real (R)\* de la cartera bruta\*\* en moneda nacional y total

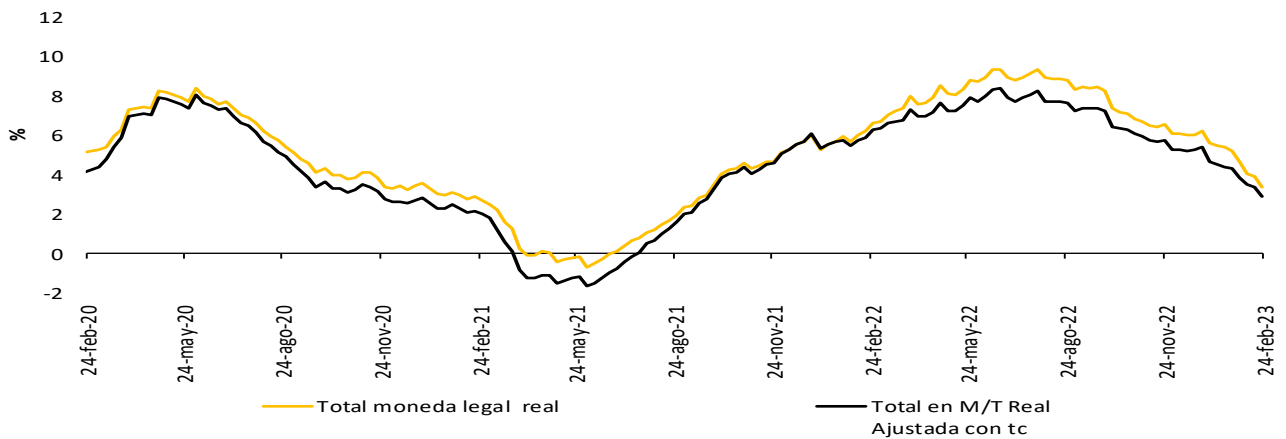

### Variación % anual real del M3\*\* y la cartera bruta en ml

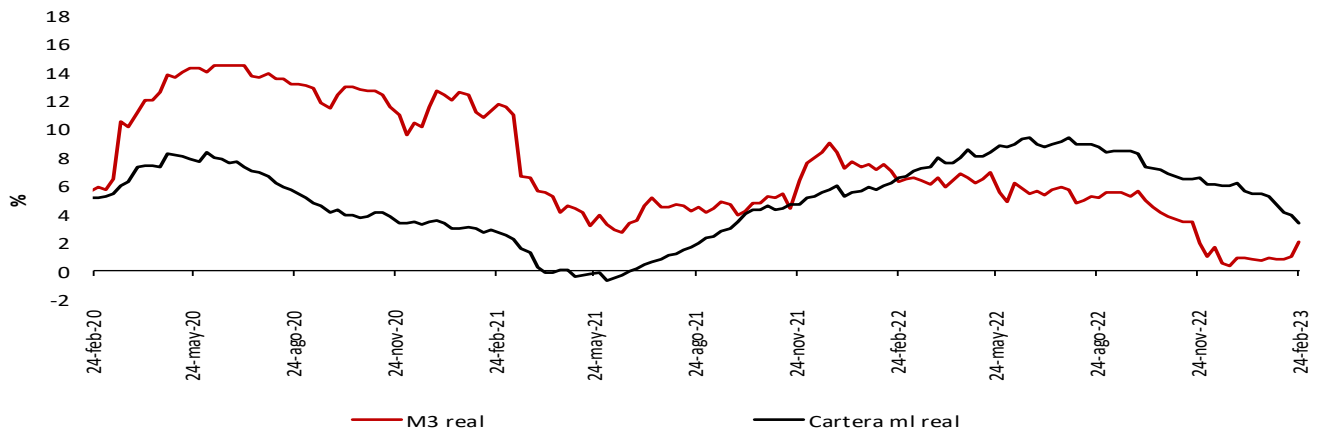

\* IPC sin alimentos. Información provisional.

\*\*A partir de la publicación con corte sep 25/2020 se reprocesó la serie, incorporando los cambios en la canasta del IPC sin alimentos utilizada por el BR desde octubre /2020

La cartera en moneda extranjera se ajustó por tasa de cambio.

\*\* No incluye la cartera de las entidades financieras especiales (EFE)

Fuentes: Banco de la República y Formato 281 de la Superintendencia Financiera de Colombia.

## 6. Inversiones

### a. Inversiones de los establecimientos de crédito

#### Inversiones netas de los establecimientos de crédito

(Miles de millones de pesos y porcentajes)

(Miles de millones de pesos)	Saldo a marzo 10 2023	VARIACIONES									
		SEMANTAL		ÚLTIMAS 4 SEMANAS		ÚLTIMAS 13 SEMANAS		AÑO CORRIDO		ANUAL	
		ABS	%	ABS	%	ABS	%	ABS	%	ABS	%
A. Moneda Legal	144,972	-2,448	-1.7	-8,624	-5.6	2,719	1.9	41	0.0	7,576	5.5
B. Moneda Extranjera	44,214	382	0.9	125	0.3	-496	-1.1	3,935	9.8	-293	-0.7
C. TOTAL (A+B=C)	189,187	-2,066	-1.1	-8,499	-4.3	2,223	1.2	3,976	2.1	7,283	4.0
<b>ITEM DE MEMORANDO</b>											
Moneda Extranjera - En millones US\$ 2/	9,312	144	1.6	84	0.9	28	0.3	938	11.2	-2,316	-19.9
TASA REPRESENTATIVA DE MERCADO	4,748	-33	-0.7	-30	-0.6	-68	-1.4	-62	-1.3	921	24.0

#### Inversiones de los Establecimientos de Crédito en ML 1/

(Miles de millones de pesos)	Saldo a marzo 10 2023	VARIACIONES									
		SEMANTAL		ÚLTIMAS 4 SEMANAS		ÚLTIMAS 13 SEMANAS		AÑO CORRIDO		ANUAL	
		ABS	%	ABS	%	ABS	%	ABS	%	ABS	%
<b>INVERSIONES NETAS</b>	<b>144,972</b>	<b>-2,448</b>	<b>-1.7</b>	<b>-8,624</b>	<b>-5.6</b>	<b>2,719</b>	<b>1.9</b>	<b>41</b>	<b>0.0</b>	<b>7,576</b>	<b>5.5</b>
<b>A. Establecimientos de crédito</b>	<b>145,129</b>	<b>-2,447</b>	<b>-1.7</b>	<b>-8,623</b>	<b>-5.6</b>	<b>2,716</b>	<b>1.9</b>	<b>42</b>	<b>0.0</b>	<b>7,565</b>	<b>5.5</b>
<b>Inversiones Brutas</b>	<b>145,129</b>	<b>-2,447</b>	<b>-1.7</b>	<b>-8,623</b>	<b>-5.6</b>	<b>2,716</b>	<b>1.9</b>	<b>42</b>	<b>0.0</b>	<b>7,565</b>	<b>5.5</b>
<b>a) Títulos de deuda:</b>	<b>96,372</b>	<b>-2,618</b>	<b>-2.6</b>	<b>-9,791</b>	<b>-9.2</b>	<b>-638</b>	<b>-0.7</b>	<b>-2,687</b>	<b>-2.7</b>	<b>-728</b>	<b>-0.7</b>
Título de Tesorería - TES	61,581	-2,535	-4.0	-9,608	-13.5	-2,160	-3.4	-3,432	-5.3	-6,716	-9.8
Otros Títulos de deuda pública	18,646	39	0.2	-18	-0.1	381	2.1	45	0.2	3,278	21.3
Otros emisores Nacionales	16,143	-121	-0.7	-164	-1.0	1,141	7.6	700	4.5	2,746	20.5
Emisores Extranjeros	2	0	0.4	0	1.2	0	2.3	0	3.2	-35	-94.8
<b>b) Instrumentos de patrimonio</b>	<b>7,431</b>	<b>3</b>	<b>0.0</b>	<b>499</b>	<b>7.2</b>	<b>1,239</b>	<b>20.0</b>	<b>816</b>	<b>12.3</b>	<b>1,217</b>	<b>19.6</b>
<b>c) Otras inversiones 2/</b>	<b>41,327</b>	<b>167</b>	<b>0.4</b>	<b>669</b>	<b>1.6</b>	<b>2,116</b>	<b>5.4</b>	<b>1,913</b>	<b>4.9</b>	<b>7,075</b>	<b>20.7</b>
<b>Deterioro</b>	<b>157</b>	<b>0</b>	<b>0.2</b>	<b>1</b>	<b>0.6</b>	<b>-3</b>	<b>-1.8</b>	<b>1</b>	<b>0.3</b>	<b>-11</b>	<b>-6.7</b>

#### Inversiones de los Establecimientos de Crédito en ME 1/

(Miles de millones de pesos)	Saldo a marzo 10 2023	VARIACIONES									
		SEMANTAL		ÚLTIMAS 4 SEMANAS		ÚLTIMAS 13 SEMANAS		AÑO CORRIDO		ANUAL	
		ABS	%	ABS	%	ABS	%	ABS	%	ABS	%
<b>INVERSIONES NETAS</b>	<b>44,214</b>	<b>382</b>	<b>0.9</b>	<b>125</b>	<b>0.3</b>	<b>-496</b>	<b>-1.1</b>	<b>3,935</b>	<b>9.8</b>	<b>-293</b>	<b>-0.7</b>
<b>A. Establecimientos de crédito</b>	<b>44,298</b>	<b>382</b>	<b>0.9</b>	<b>125</b>	<b>0.3</b>	<b>-496</b>	<b>-1.1</b>	<b>3,935</b>	<b>9.7</b>	<b>-293</b>	<b>-0.7</b>
<b>Inversiones Brutas</b>	<b>44,298</b>	<b>382</b>	<b>0.9</b>	<b>125</b>	<b>0.3</b>	<b>-496</b>	<b>-1.1</b>	<b>3,935</b>	<b>9.7</b>	<b>-293</b>	<b>-0.7</b>
<b>a) Títulos de deuda:</b>	<b>8,486</b>	<b>234</b>	<b>2.8</b>	<b>713</b>	<b>9.2</b>	<b>4,414</b>	<b>108.4</b>	<b>4,057</b>	<b>91.6</b>	<b>6,086</b>	<b>253.7</b>
Título de Tesorería - TES	0	0	--	0	--	0	--	0	--	0	--
Otros Títulos de deuda pública	2,953	57	2.0	996	50.9	916	45.0	951	47.5	1,448	96.2
Otros emisores Nacionales	277	-2	-0.6	6	2.1	37	15.5	32	13.1	-138	-33.3
Emisores Extranjeros	5,256	179	3.5	-288	-5.2	3,461	192.8	3,074	140.9	4,777	998.1
<b>b) Instrumentos de patrimonio</b>	<b>66</b>	<b>-2</b>	<b>-3.6</b>	<b>4</b>	<b>5.9</b>	<b>7</b>	<b>11.0</b>	<b>4</b>	<b>7.1</b>	<b>16</b>	<b>32.8</b>
<b>c) Otras inversiones 2/</b>	<b>35,746</b>	<b>150</b>	<b>0.4</b>	<b>-592</b>	<b>-1.6</b>	<b>-4,917</b>	<b>-12.1</b>	<b>-126</b>	<b>-0.4</b>	<b>-6,396</b>	<b>-15.2</b>
<b>Deterioro</b>	<b>84</b>	<b>0</b>	<b>---</b>	<b>0</b>	<b>---</b>	<b>0</b>	<b>---</b>	<b>0</b>	<b>---</b>	<b>0</b>	<b>---</b>

1/ Incluye FDN, a partir de octubre 2 de 2020

2/ Incluye inversiones en subsidiarias y filiales, en asociadas, en negocios y operaciones conjuntas y en derechos fiduciarios. Incluye ajustes por reclasificación entre monedas nacional y extranjera.

Fuentes: Formato 281 de la Superintendencia Financiera de Colombia y cálculos Banco de la República.

## 8. Activos externos

### a. Reservas Internacionales

(Millones de dólares)	2022	2023		
Concepto <sup>1/</sup>	Acum Año dic 30	Acum Año feb 28	Acum Año** mar 17	Acum mes** mar 17
<b>SALDO</b>				
I. Reservas Internacionales Brutas *	57,290	57,389	57,886	
II. Pasivos de Corto Plazo	21	14	14	
III. Reservas Internacionales Netas (I-II) *	57,269	57,374	57,872	
<b>VARIACIÓN</b>				
I. Reservas Internacionales Brutas	-1,298	99	596	497
Pasivos de Corto Plazo	12	-7	-7	-1
II. Reservas Internacionales Netas	-1,310	105	603	498
Causaciones, Valuaciones y Provisiones (deterioro)	-1,379	28	470	443
Pasivos con Residentes	1	-1	-1	-0
Opciones call por ejercer	0	0	0	0
<b>MEMO - ITEM</b>				
Saldo Reservas internacionales brutas sin FLAR *	56,721	56,820	57,317	
Saldo Causaciones, Valuaciones y Provisiones (deterioro)	-1,503	-1,475	-1,033	
Saldo Pasivos con Residentes	1	0	0	
Saldo Opciones call por ejercer	0	0	0	

\* Para efectos de reporte al FMI se excluyen los aportes al Fondo Latinoamericano de Reservas FLAR del saldo de reservas internacionales, sin embargo, en la información contable del Banco de la República los aportes al FLAR continúan formando parte de los activos de reservas.

1/ A partir del 4 de junio de 2019 los recursos en dólares del Gobierno en el Banco de la República se registran en cuentas diferentes a las de las reservas internacionales, y a partir del 17 de diciembre de 2019, la totalidad de los recursos en moneda extranjera del Gobierno en el Banco de la República se contabilizan por fuera del balance del Banco, por tanto no hacen parte de las reservas internacionales.

El 23 de agosto de 2021 entró en vigencia la asignación general de DEG que realizó el FMI a sus países miembros. En el caso de Colombia esto generó un incremento en las reservas internacionales en DEG 1.959,6 m (equivalentes a USD 2.779,6 m utilizando la tasa de cambio DEG/USD de ese día). Posteriormente, el 30 de agosto de 2021 el Gobierno Nacional le compró el monto equivalente a la asignación de DEG para Colombia por un valor de USD 2.787,7 m al Banco de la República (utilizando la tasa de cambio DEG/USD del 30 de agosto). Con esto, las reservas internacionales retornaron a un nivel similar al que tenían antes del 23 de agosto (véase <https://www.banrep.gov.co/es/asignacion-deg-colombia-parte-del-fmi-y-venta-reservas-internacionales-gobierno-nacional>).

\*\*Cifras provisionales.

Fuente: Banco de la República.



## 9. Endeudamiento externo de los establecimientos de crédito

### a. Endeudamiento externo de los establecimientos de crédito – Saldo por plazos

(Millones de dólares y porcentajes)

	SALDO 10-mar-23	VARIACIONES					
		SEMANAL		AÑO CORRIDO		ANUAL	
		ABS.	%	ABS.	%	ABS.	%
<b>I. TOTAL</b>	<b>18,209.9</b>	<b>18.6</b>	<b>0.1</b>	<b>514.0</b>	<b>2.9</b>	<b>2,287.1</b>	<b>14.4</b>
A. CORTO PLAZO	5,684.8	(19.5)	(0.3)	306.4	5.7	1,065.8	23.1
B. LARGO PLAZO	12,525.1	38.1	0.3	207.5	1.7	1,221.4	10.8

1/ No incluye Banco de la República e ICETEX.

Nota: Los saldos de la última semana son preliminares y sujetos a revisión.

Fuente: Informes semanales de los establecimientos de crédito. Subgerencia de Política Monetaria e Información Económica del Banco de la República.

### Endeudamiento externo de los establecimientos de crédito – saldo por plazos

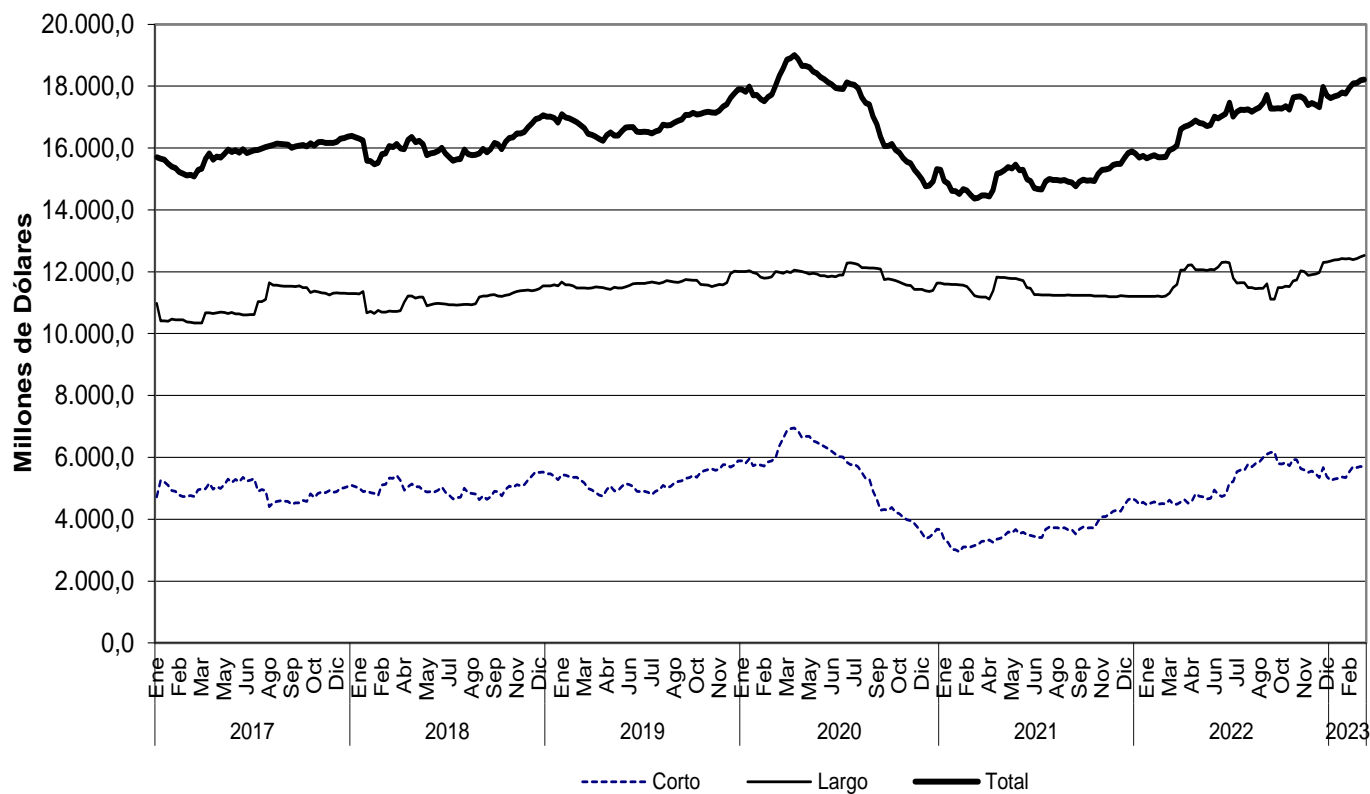

Fuente: Informes semanales de los establecimientos de crédito. Subgerencia de Política Monetaria e Información Económica del Banco de la República.

## **10. Mercados Financieros Internacionales**

### **a. Principales noticias de la semana**

Durante la semana, la percepción de riesgo medida a través del VIX aumentó en 0,7 puntos a 25,5. Por otro lado, los precios del crudo disminuyeron tras las turbulencias en el sector bancario de EE.UU. y Europa, que generaron temor sobre la posibilidad de una nueva crisis financiera. La referencia Brent cerró en 72,9 USD y el WTI en 66,7 USD, presentando caídas de 11,9% y 13,0%, respectivamente.

#### **Estados Unidos**

- Las peticiones iniciales por subsidio de desempleo durante la última semana se ubicaron en 192 mil (esp: 205 mil; ant: 212 mil).
- La inflación disminuyó a 6,0% a/a en febrero (esp: 6,0%; ant: 6,4%). Por su parte, la inflación núcleo se ubicó en 5,5% a/a (esp: 5,5%; ant: 5,6%).
- La lectura preliminar del indicador de sentimiento de la U. de Michigan para marzo se ubicó en 63,4, por debajo de lo esperado (esp: 67,0; ant: 67,0).
- Tras la crisis del sector bancario en EE.UU, la agencia calificadora Moody's redujo su perspectiva para este sector de estable a negativa. Por su parte, la Reserva Federal creó un fondo con el fin de otorgar liquidez a los participantes del sistema financiero y evitar la falta de confianza de los usuarios del sistema.
- Las ventas minoristas registraron una contracción de 0,4% m/m durante febrero (esp: -0,4%; ant: 3,2%). Durante el mismo mes la producción industrial no presentó variaciones (esp: 0,2%; ant: 0,3%).
- El índice de precios al productor se redujo a 4,6% a/a en febrero (esp: 5,4%; ant: 5,7%).

#### **Asia**

- En Japón, la lectura final de la producción industrial de enero fue de -5,3% m/m (lectura ant: -4,6%).
- En Japón, el déficit en la balanza comercial para febrero se ubicó en JPY 897,7 mm (esp: -JPY 1.150,0 mm; ant: -JPY 3.498,6 mm).
- El Banco Popular de China redujo el coeficiente de reservas bancarias en 25 pb para aquellas instituciones que actualmente no cuentan con un coeficiente de 5%. De esta manera, el coeficiente promedio ponderado para las instituciones financieras se ubicaría alrededor de 7,6%. Por otro lado, el Banco mantuvo sus tasas de préstamo preferenciales a 1 y 5 años inalteradas en 3,65% y 4,30%, respectivamente, en línea con lo esperado por el mercado.
- En China, la producción industrial de febrero aumentó 2,4% a/a (esp: 2,6% a/a).

#### **Europa**

- En el Reino Unido, de acuerdo con el reporte de empleo de febrero, la tasa de desempleo trimestral se mantuvo inalterada en 3,7% (esp: 3,8%; ant: 3,7%), mientras que los reclamos de desempleo disminuyeron en 11,2 mil (ant: -30,3 mil).
- El Banco Central Europeo incrementó sus tasas de política monetaria en 50 pb. Así, los tipos de interés de las operaciones principales de refinanciación, de la facilidad marginal de crédito y de la facilidad de depósito aumentaron a 3,50%, 3,75% y 3,00%, respectivamente.
- En la Eurozona, la lectura final de la inflación de febrero se ubicó en 8,5% a/a (lectura ant: 8,6% a/a).

- En la Eurozona, la producción industrial de enero aumentó un 0,7% m/m (esp: 0,3%; ant: -1,3%).
- Tras la crisis de Credit Suisse, las autoridades suizas respaldaron la adquisición de dicho banco por parte de UBS por USD 3,2 mm.

### América

- En México, la producción industrial de enero creció 2,8% a/a (esp: 2,4%; ant: 3,0%).
- En Chile, el presidente cambió a cinco ministros de su gabinete, así como a varios subsecretarios de su Gobierno. El anuncio se da luego de que el Congreso chileno rechazó la propuesta de reforma tributaria propuesta por el gobierno.
- En Perú, la actividad económica de enero decreció 1,1% a/a(esp: -0,9%; ant: 0,9%).
- En Colombia, las ventas al por menor presentaron una variación anual de 1,2% a/a, (esp: -1,5%; ant: 1,8%). Por su parte, la producción manufacturera creció 0,2% a/a (esp: 0,0%; ant: 0,5%).
- En Colombia, el Índice de Confianza del Consumidor, estimado por Fedesarrollo, se ubicó en -27,8% en febrero, 0,8 pp por encima del dato del mes anterior (esp: -28,5; ant: -28,6).

### b. Tasas de interés de Bancos Centrales

	Tasa de interés vigente (%)			
	Actual (a) 17 de marzo	Semana anterior 10 de marzo	4 sem atrás 17 de febrero	Un año atrás
Estados Unidos	4,5 - 4,75	4,5 - 4,75	4,5 - 4,75	0,25 - 0,5
Zona Euro ↑	3.5	3	3.00	0.00
Japón	-0.10	-0.10	-0.10	-0.10
Reino Unido	4.00	4.00	4.00	0.50
Canadá	4.50	4.50	4.50	0.50
Brasil	13.75	13.75	13.75	11.75
México	11.00	11.00	11.00	6.00
Colombia	12.75	12.75	12.75	4.00
Chile	11.25	11.25	11.25	5.50
Argentina ↑	78	75	75.00	42.50
Perú	7.75	7.75	7.75	4.00
Australia	3.60	3.60	3.35	0.10
Nueva Zelanda	4.75	4.75	4.25	1.00
Malasia	2.75	2.75	2.75	1.75
Sudáfrica	7.25	7.25	7.25	4.00
Turquía	8.50	8.50	9.00	14.00
India	6.50	6.50	6.50	4.00
Rusia =	7.5	7.5	7.50	20.00
China	4.35	4.35	4.35	4.35
Suiza	-1,25 - -0,25	-1,25 - -0,25	-1,25 - -0,25	-1,25 - -0,25
Indonesia =	5.75	5.75	5.75	3.50
Noruega	2.75	2.75	2.75	0.50

Fuente: Bloomberg.

### c. Inflación observada y sus expectativas

	Tasa actual y meta de inflación (%)			Encuesta de expectativas de inflación anual a diciembre del 2023			
	17 de marzo			BLOOMBERG		BANCOS CENTRALES <sup>1</sup>	
	Inflación (b)	Tasa de interés real [(1+a)/(1+b)]-1	Meta de Inflación 2023	Fecha de la encuesta	Resultado (%)	Fecha realización de la encuesta	Resultado (%)
Estados Unidos (feb) ↓	6.00	-1.18	2.00	17/03/2023	4.10	-	-
Zona Euro (feb)	8.50	-4.61	<2	17/03/2023	5.65	feb-23	5,9
Japón (ene)	4.30	-4.22	2.00	17/03/2023	2.20	-	-
Reino Unido (ene)	10.10	-5.54	2.00	17/03/2023	6.55	mar-23	3.90
Canadá (ene)	5.90	-1.32	1,00 - 3,00	17/03/2023	3.80	-	-
Brasil (feb)	5.60	7.72	2,25 - 5,25	17/03/2023	5.30	mar-23	5.95
México (feb)	7.62	3.14	3.00	17/03/2023	5.90	feb-23	5.34
Colombia (feb)	13.28	-0.47	2,00 - 4,00	17/03/2023	9.85	mar-23	9
Chile (feb)	11.95	-0.63	2,00 - 4,00	17/03/2023	8.00	mar-23	5.20
Argentina (feb) ↑	102.50	-12.10	12,00- 17,00	17/03/2023	95.75	feb-23	99.85
Perú (feb)	8.65	-0.83	1,00 - 3,00	17/03/2023	5.90	feb-23	4.00
Australia (dic)	7.80	-3.90	2,00 - 3,00	17/03/2023	5.40	dic-22	5.19
Nueva Zelanda (dic)	7.20	-2.29	1,00 - 3,00	17/03/2023	5.20	feb-23	5.11
Malasia (ene)	3.70	-0.92	-	17/03/2023	3.00	-	-
Sudáfrica (ene)	6.90	0.33	3,00 - 6,00	17/03/2023	5.60	mar-23	6.3
Turquía (feb)	55.18	-30.08	3,00 - 7,00	17/03/2023	45.00	mar-23	40.0
India (feb) ↓	6.44	0.06	2,00 - 6,00	17/03/2023	-	-	-
Rusia (feb)	10.99	-3.14	4.00	17/03/2023	5.80	-	-
China (feb)	1.00	3.32	3.00	17/03/2023	2.30	-	-
Irlanda (feb) ↑	8.50	-4.61	<2	17/03/2023	5.40	-	-
Portugal (feb)	8.20	-4.34	<2	17/03/2023	-	-	-
Grecia (feb) ↓	6.13	-2.47	<2	17/03/2023	-	-	-
Suiza (feb)	3.40	-3.53	<2	17/03/2023	-	-	-
Indonesia (feb)	5.47	0.27	2,50 - 4,50	17/03/2023	4.00	-	-
Noruega (feb)	6.30	-3.34	2.00	17/03/2023	4.50	-	-

Fuente: Bloomberg y páginas web de bancos centrales.

1\ Varias autoridades monetarias no hacen encuestas sobre expectativas de inflación.

### d. Principales tasas de los mercados monetarios internacionales

	Plazo	Tasa actual (%) (a)	Semana anterior (%) (b)	4 sem atrás (%)	30 de diciembre de 2022	Un año atrás (%)	Variación p.b. última semana (a-b)
		17 de marzo	10 de marzo		(%)		
FEDERAL FUND	1 Día	4.58	4.57	4.58	4.33	0.33	1.0
SOFR	1Día	4.55	4.55	4.55	4.30	0.30	0.0
SOFR	1 Mes	4.76	4.86	4.56	4.36	0.33	-10.4
SOFR	3 Meses	4.85	5.12	4.81	4.59	0.55	-26.6
ESTR	1 Día	2.40	2.40	2.40	1.89	-0.58	-0.1
ESTR	1 Mes	2.40	2.40	2.05	1.55	-0.58	0.0
ESTR	3 Meses	2.08	2.00	1.77	1.18	-0.58	7.7

Fuente: Bloomberg.

**Federal fund rate:** Tasa interbancaria overnight a la cual los bancos miembros de sistema de la Reserva Federal de los Estados Unidos se prestan el exceso de reservas sin exigir garantía como contrapartida. **SOFR:** Tasa de interés que mide el costo del dinero en dólares americanos, calculada con base en operaciones de crédito garantizadas. **ESTR:** Tasa de interés de referencia que refleja los costes nocturnos de préstamos de los bancos dentro de la eurozona. El Banco Central Europeo (BCE) calcula y publica este tipo de interés.

### e. Indicadores de percepción de riesgo

#### Spread de deuda soberana\*

País	Índices accionarios	Nivel actual 17 de marzo	Variación			
			Semanal 10 de marzo	4 sem atrás 17 de febrero	30 de diciembre de 2022	Un año atrás
EE UU	DOW JONES	31862.0	-0.1%	-5.8%	-3.9%	-7.6%
EE UU	S&P500	3916.6	1.4%	-4.0%	2.0%	-11.2%
EE UU	NASDAQ	11630.5	4.4%	-1.3%	11.1%	-14.6%
Zona Euro	Euro Stoxx 50	4065.0	-3.9%	-4.9%	7.2%	4.6%
Alemania	DAX	14768.2	-4.3%	-4.6%	6.1%	2.6%
Argentina	MERVAL	221740.3	-6.2%	-10.9%	9.7%	147.4%
México	MEXBOL	51925.6	-1.6%	-3.5%	7.1%	-4.5%
Brasil (Sao Paulo)	IBOV	101981.5	-1.6%	-6.6%	-7.1%	-9.8%
Chile	IPSA	5112.0	-5.2%	-6.2%	-2.8%	6.7%
Venezuela	IBVC	28833.8	-0.9%	3.5%	37.6%	452.3%
Perú	IGBVL	21445.2	-0.7%	-2.3%	0.5%	-14.0%
Colombia	MSCI COLCAP	1110.4	-6.5%	-8.2%	-13.7%	-28.0%
Japón	NKY	27333.8	-2.9%	-0.7%	4.7%	2.6%
China	SHANGAI SE	3250.5	0.6%	-1.0%	5.8%	1.1%

Fuente: Bloomberg.

### EMBI plus, EMBI Colombia, CDS, coeficientes de aversión al riesgo \*

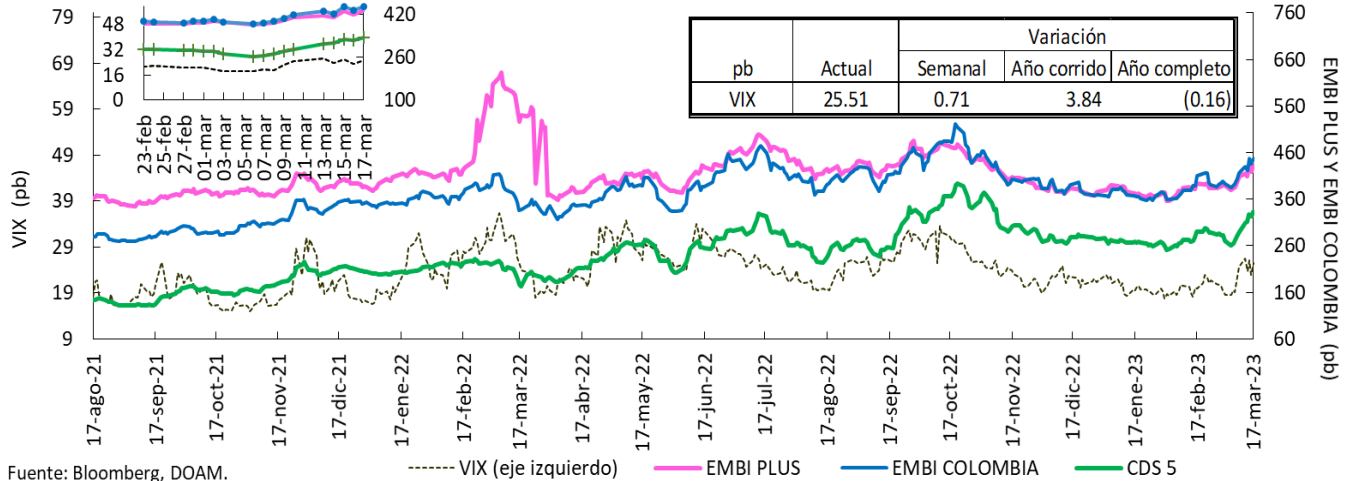

Fuente: Bloomberg, DOAM.

VIX: Índice de volatilidad del "Chicago Board Options Exchange SPX", que refleja la volatilidad implícita en las opciones sobre las acciones que componen el S&P 500. Se utiliza como un indicador que mide la aversión al riesgo de los inversionistas, la variación se presenta en términos absolutos. \*El ticker del EMBI Colombia corresponde a ELI GCOL Index.

### Credit Default Swap America Latina – 5 años

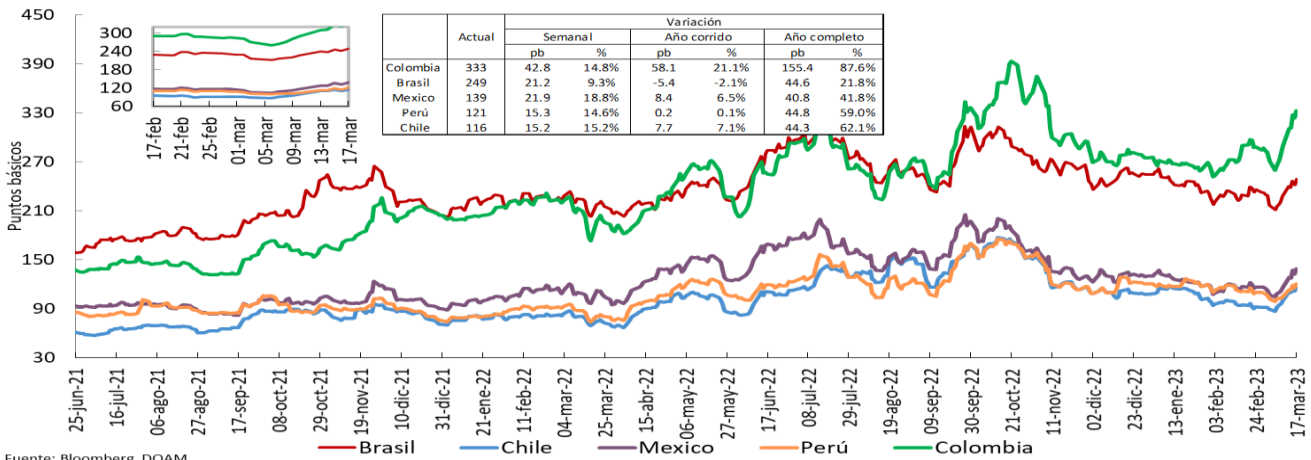

Fuente: Bloomberg, DOAM.

\*El ticker del EMBI de Colombia en Bloomberg corresponde a ELI GCOL index.

Un Credit Default Swap (CDS) es un instrumento financiero por medio del cual se negocia el riesgo crediticio de un bono. El tenedor paga una prima (puntos básicos sobre el valor nominal del bono) a la entidad que ofrece el CDS a cambio de que esta responda por un valor nominal en caso que el emisor haga default. La valoración de un CDS se hace en puntos básicos sobre el valor nominal del bono y tiene una relación directa con el nivel de aversión al riesgo de los inversionistas. Es decir, entre mas alta sea la probabilidad de default, mayor será el valor del CDS y viceversa.

### Credit Default Swap otros países – 5 años

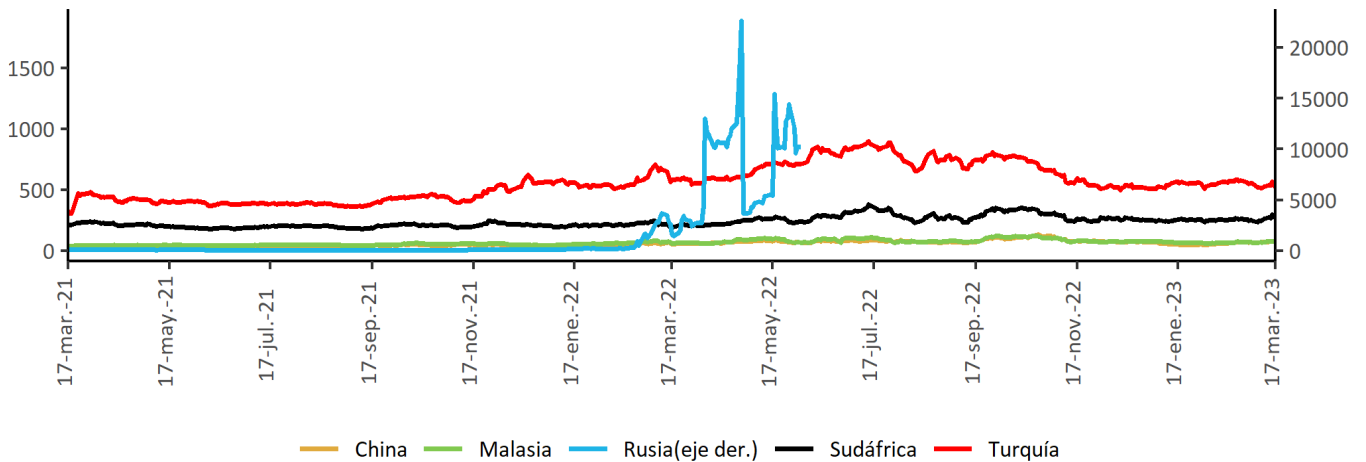

Fuente: Bloomberg, DOAM.

## f. Mercado de renta fija

### Bonos del tesoro americano

BONOS DEL TESORO AMERICANO <sup>1/</sup>	Tasa actual (%)	Semana anterior (%)	4 sem atrás (%)	30 de diciembre de 2022 (%)	Un año atrás (%)	Variación p.b. última semana (a-b)
	(a) 17 de marzo	(b) 10 de marzo				
0.25	4.34	4.87	4.79	4.34	0.38	-53.37
0.50	4.64	5.08	5.01	4.76	0.78	-43.70
2.00	3.84	4.59	4.62	4.43	1.92	-74.9
5.00	3.50	3.97	4.03	4.01	2.15	-46.6
10.00	3.43	3.70	3.82	3.88	2.17	-26.9
30.00	3.63	3.71	3.87	3.97	2.47	-8.2

Fuente: Bloomberg.

1/ Bonos genéricos de Bloomberg.

### Bonos del tesoro americano

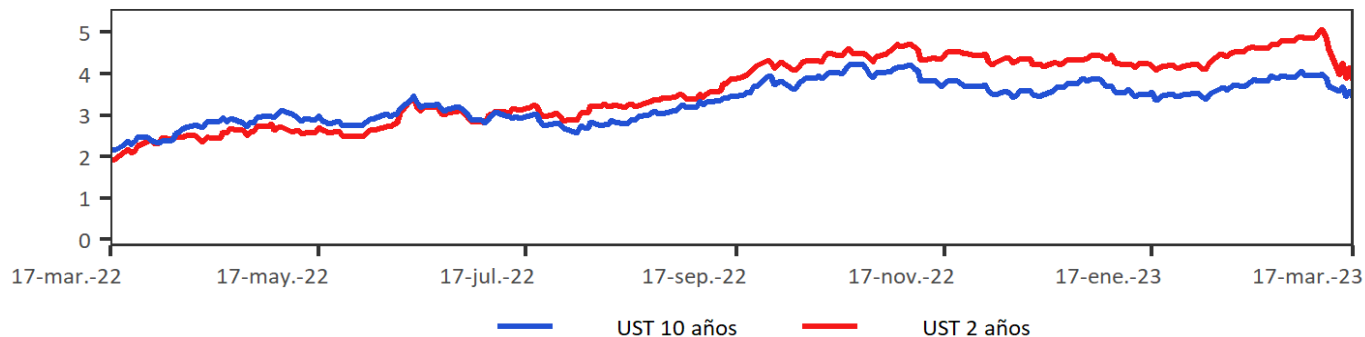

Fuente: Bloomberg, DOAM.

## g. Mercado de renta variable

País	Índices accionarios	Nivel actual 17 de marzo	Variación			
			Semanal 10 de marzo	4 sem atrás 17 de febrero	30 de diciembre de 2022	Un año atrás
EE UU	DOW JONES	31862.0	-0.1%	-5.8%	-3.9%	-7.6%
EE UU	S&P500	3916.6	1.4%	-4.0%	2.0%	-11.2%
EE UU	NASDAQ	11630.5	4.4%	-1.3%	11.1%	-14.6%
Zona Euro	Euro Stoxx 50	4065.0	-3.9%	-4.9%	7.2%	4.6%
Alemania	DAX	14768.2	-4.3%	-4.6%	6.1%	2.6%
Argentina	MERVAL	221740.3	-6.2%	-10.9%	9.7%	147.4%
México	MEXBOL	51925.6	-1.6%	-3.5%	7.1%	-4.5%
Brasil (Sao Paulo)	IBOV	101981.5	-1.6%	-6.6%	-7.1%	-9.8%
Chile	IPSA	5112.0	-5.2%	-6.2%	-2.8%	6.7%
Venezuela	IBVC	28833.8	-0.9%	3.5%	37.6%	452.3%
Perú	IGBVL	21445.2	-0.7%	-2.3%	0.5%	-14.0%
Colombia	MSCI COLCAP	1110.4	-6.5%	-8.2%	-13.7%	-28.0%
Japón	NKY	27333.8	-2.9%	-0.7%	4.7%	2.6%
China	SHANGAI SE	3250.5	0.6%	-1.0%	5.8%	1.1%

Fuente: Bloomberg.

### Índice de renta variable global (MXWO Index)

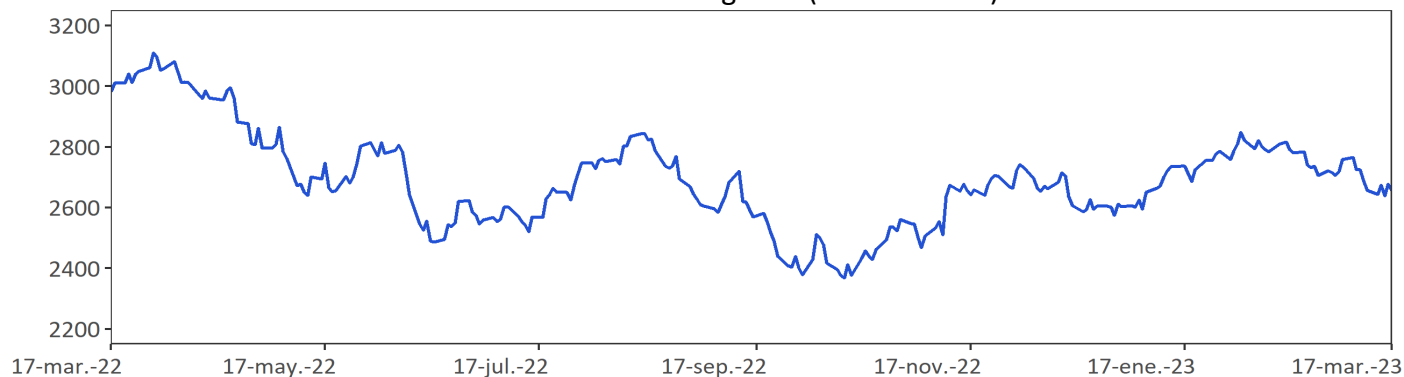

Fuente: Bloomberg.

MXWO index: Índice de capitalización que mide el rendimiento de las acciones de compañías de países desarrollados. Este índice se deriva del MSCI de Morgan Stanley, el cual se conoce como el MSCI WORLD. La base del índice MXWO es el 31 de diciembre de 1969.

## Índice de renta variable de América Latina (MXLA Index)

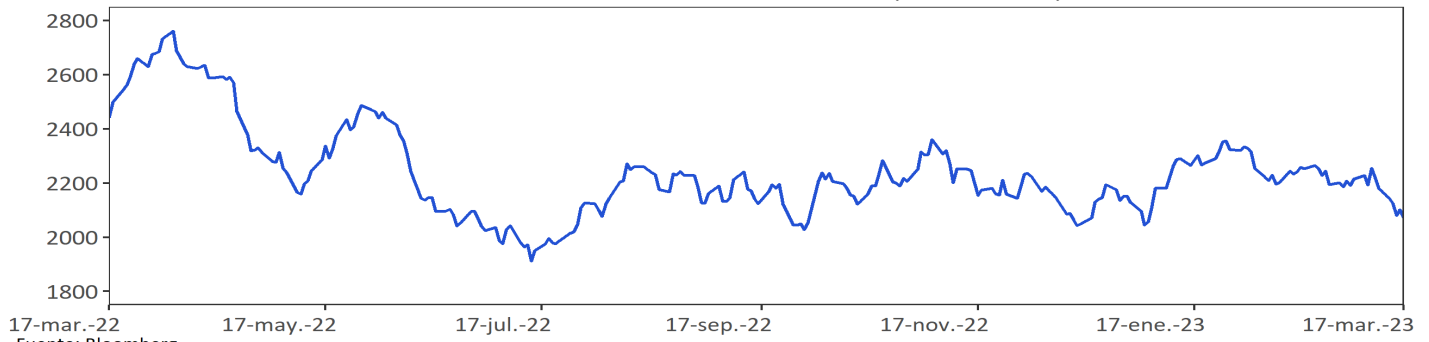

Fuente: Bloomberg.

MXLA index: Índice de capitalización que mide el rendimiento de las acciones de compañías de países de América Latina. Este índice se deriva del MSCI de Morgan Stanley, el cual se conoce como el MSCI EM Latin América. La base del índice MXLA es el 31 de diciembre de 1987.

### h. Mercado cambiario

#### Depreciación de las principales monedas frente al Dólar Americano

TASAS DE CAMBIO Frente al dólar	Tasa Indirecta 17 de marzo	Tasa Directa 17 de marzo	Depreciación de las diferentes monedas frente al Dólar					
			Semanal 10 de marzo	4 semanas atrás	30 de diciembre de 2022	Un año atrás	Dos años atrás	Tres años atrás
			Euro	1.0670	0.94	-0.25%	0.2%	0.3%
Libra	1.2173	0.82	-1.18%	-1.1%	-0.7%	8.0%	14.7%	-1.0%
AUD	0.6697	1.49	-1.75%	2.7%	1.7%	10.1%	16.4%	-10.4%
NZD	0.6269	1.60	-2.23%	-0.4%	1.3%	9.8%	15.5%	-5.2%
CAD	0.7283	1.37	-0.73%	1.9%	1.3%	8.7%	10.7%	-3.3%
Yen	0.0076	131.85	-2.36%	-1.7%	0.6%	11.2%	21.1%	22.4%
NOK	0.0935	10.7	0.54%	4.0%	9.0%	21.5%	27.1%	1.8%

Fuente: Bloomberg.

#### Depreciación de monedas de países emergentes frente al Dólar Americano (tasas de cierre)

TASA DE CAMBIO Países Emergentes	Tasa actual 17 de marzo	Depreciación de las diferentes monedas frente al Dólar					
		Semanal 10 de marzo	4 sem atrás 17 de febrero	30 de diciembre de 2022	Un año atrás	Dos años atrás	Tres años atrás
		Colombia	4823.42	1.78%	-1.8%	0.2%	26.4%
Argentina	203.34	1.30%	5.2%	14.8%	85.7%	122.9%	221.8%
Brasil	5.28	1.25%	2.3%	-0.1%	4.8%	-5.5%	5.4%
Venezuela*/**	24.12	-0.52%	0.14%	42.7%	459.8%	NA	NA
Perú	3.79	0.27%	-1.4%	-0.4%	1.1%	2.4%	7.0%
México	18.91	2.19%	2.9%	-3.0%	-7.9%	-7.3%	-17.6%
Chile	829.52	4.14%	5.1%	-2.5%	3.7%	13.7%	-2.2%
Turquía	19.01	0.24%	1.0%	1.6%	29.4%	153.4%	197.2%
India	82.55	0.61%	-0.3%	-0.2%	8.9%	13.8%	11.2%
Sudáfrica	18.47	0.86%	2.3%	8.4%	23.8%	26.1%	11.2%
Malasia	4.49	-0.74%	1.2%	1.9%	6.9%	8.9%	3.1%

Fuente: Bloomberg, SET FX – Tasa promedio

\* Venezuela: Con el cambio de denominación de Bolívar a Bolívar Soberano, cambio la metodología para el cálculo de la Tasa de Cambio, por tal motivo no es posible realizar el cálculo de la depreciación dos y tres años atrás. \*\* Venezuela: Con el cambio de Bolívar Soberano a Bolívar Digital, los valores de la moneda anteriores al 1 de octubre de 2021 se dividieron sobre un millón.

#### Depreciación del Peso frente a otras monedas

TASAS DE CAMBIO Peso frente a otras monedas	Tasa actual 17 de marzo	Depreciación del Peso frente a las diferentes monedas					
		Semanal 10 de marzo	4 sem atrás 17 de febrero	30 de diciembre de 2022	Un año atrás	Dos años atrás	Tres años atrás
		COP/Euro	5146.59	2.04%	-2.1%	-0.1%	21.6%
COP/Libra	5871.55	2.99%	-0.7%	1.0%	17.0%	17.5%	20.6%
COP/Yen	36.58	4.23%	-0.1%	-0.3%	13.7%	11.3%	-2.4%
COP/Sol Peruano	1272.02	1.50%	-0.5%	0.6%	25.0%	31.7%	11.6%
COP/Peso Chileno	5.81	-2.26%	-6.6%	2.8%	21.9%	18.5%	22.2%
COP/Real Brasileiro	913.69	0.53%	-4.0%	0.4%	20.6%	42.7%	13.3%
COP/Peso Mexicano	255.07	-0.40%	-4.6%	3.3%	37.2%	45.4%	45.0%

Fuente: Bloomberg, cálculos Banrep

## Índice DXY

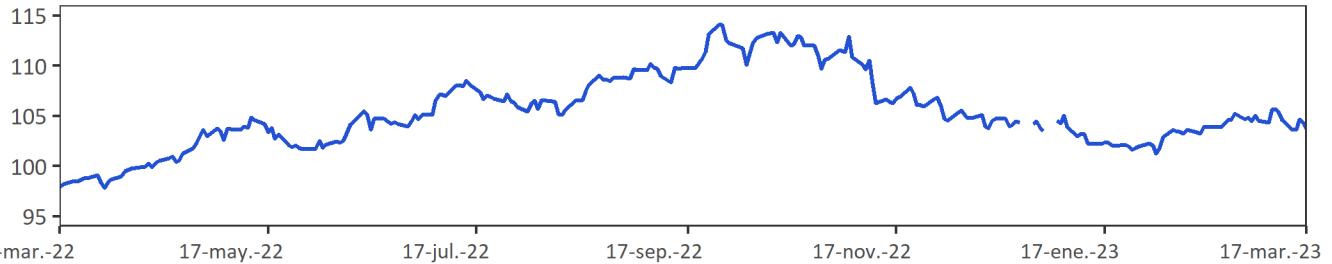

Fuente: Bloomberg

DXY index: Es un promedio ponderado del valor del dólar contra las monedas de un grupo de países que son los principales socios comerciales de Estados Unidos, entre los cuales se encuentran las siguientes monedas: El euro, el yen japonés, la libra esterlina, el dólar canadiense, la corona sueca y el franco suizo.

## Índice de monedas de América Latina (1/LACI Index)

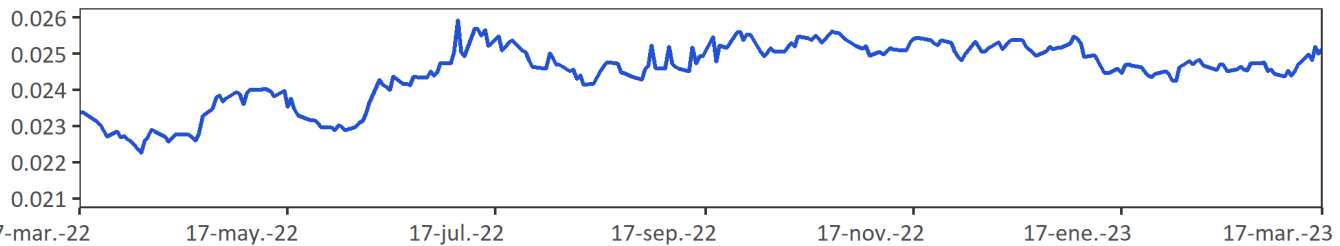

Fuente: Bloomberg

LACI index: índice creado por JP Morgan que mide el comportamiento de las monedas de países de América Latina. El índice corresponde a un promedio ponderado por liquidez y operación de la tasa spot de las 6 monedas de los países más importantes de esta región (ARS, BRL, CLP, COP, MXN, PEN). El índice LACI empieza desde el 18 de noviembre de 1992 con un valor de 1706.52.

### i. Precios de las materias primas

Materias Primas Producto	Nivel actual Dólares 17 de marzo	Variación					
		Semanal 10 de marzo	Frente a 28 de febrero	4 semanas atrás	30 de diciembre de 2022	Un año atrás	
Índice General	CRB INDEX	254.7	-3.9%	-5.6%	-4.8%	-8.3%	-12.4%
Exportaciones	Café	1.8	0.4%	-3.9%	-3.0%	9.4%	-15.8%
Exportaciones	Azúcar	20.7	-2.3%	3.0%	-3.5%	3.1%	10.6%
Exportaciones	Petróleo WTI	66.7	-13.0%	-13.4%	-12.6%	-16.8%	-35.2%
Exportaciones	Carbón	134.5	-0.4%	-7.8%	-1.5%	-29.4%	-57.4%
Exportaciones	Oro	1989.3	6.5%	8.9%	8.0%	9.1%	2.4%
Exportaciones	Níquel	23210.0	2.4%	-6.5%	-9.3%	-23.7%	-44.9%
Exportaciones	Aceite de Palma	3920.0	-4.2%	-5.2%	-5.2%	-6.1%	-34.0%
Importaciones	Trigo	710.5	6.6%	2.7%	-7.2%	-10.3%	-35.3%
Importaciones	Maíz	634.3	1.6%	0.8%	-6.4%	-6.5%	-15.9%
Importaciones	Cacao	2629.7	-3.7%	-1.6%	-0.5%	4.5%	9.8%
Importaciones	Algodón	0.8	-0.4%	-7.8%	-5.0%	-8.7%	-36.8%
Importaciones	Soya	1476.5	-2.4%	-0.9%	-3.3%	-2.8%	-11.5%
Importaciones	Acero	1056.0	0.0%	0.2%	32.3%	41.9%	-5.7%
Importaciones	Hierro	934.0	-2.5%	1.9%	2.9%	9.0%	11.4%
Otros	Plata	22.6	10.0%	8.1%	4.0%	-5.6%	-10.9%
Otros	Cobre	391.4	-3.3%	-4.5%	-4.7%	2.7%	-16.6%
Otros	Aluminio	2232.0	-0.8%	-3.0%	-4.4%	-5.4%	-32.1%
Otros	Ganado	164.4	-0.6%	0.3%	2.3%	4.0%	17.4%
Otros	Petróleo Brent	72.97	-11.9%	-12.6%	-12.1%	-15.1%	-31.6%

Fuente: Bloomberg

Precio del petróleo: precio del futuro más cercano a vencer de un barril de petróleo crudo (en dólares).

Precio del carbon: precio de contado FOB de una tonelada de carbón en el New York mercantile exchange (en dólares).

Precio del café: precio de una libra de café colombiano cotizado en la bolsa de New York (en dólares).

Precio del algodón: corresponde a un descuento sobre el contrato de futuros más activamente transado en New York.

Precio del oro: precio de contado de una onza de oro (en dólares).

Precio del trigo: precio de contado de un saco de trigo rojo suave de invierno en Chicago (en dólares).

Precio de la plata: precio de contado de una onza de plata (en dólares).

Precio del cobre: precio de contado de una tonelada métrica de cobre según London Metal Exchange (en dólares).

Precio del aluminio: precio de contado de una tonelada métrica de aluminio según London Metal Exchange (en dólares).

Precio del níquel: precio de contado de una tonelada métrica de níquel según London Metal Exchange (en dólares).

Aceite de palma: promedio ponderado del precio diario de una tonelada métrica de aceite de palma, para este promedio, si el mes corriente es enero, el precio en este mes será el precio de contado y el precio de los meses siguientes (febrero, marzo y abril) será el precio de los respectivos contratos. Estos son los precios del mercado de Malasia según el Malaysian Palm Oil Borrad (en dólares).

Precio del maíz: precio de contado de un saco de maíz amarillo en Chicago (en dólares).

Precio del azúcar: precio global de contado de una libra de azúcar (Fuente: International Sugar Organization-en centavos de dólar)

Precio del cacao: precio diario calculado como el promedio de los tres futuros de cocoa más cercanos transado en Londres y New York.

Precio del ganado: precio de contado del ganado vivo en el mercado de Estados Unidos (en dólares).

Precio de la Soya: precio de contado de un Bushel de soya amarilla en Chicago (en dólares).



### Precios materias primas - Agrícolas (Base 100 = 17 marzo 2022)

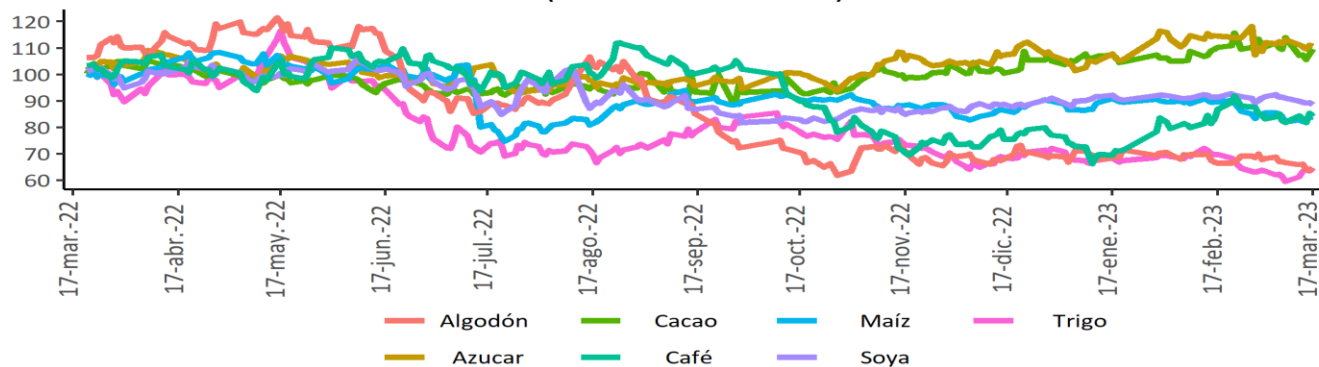

### Precios materias primas - Industriales y metales preciosos (Base 100 = 17 marzo 2022)

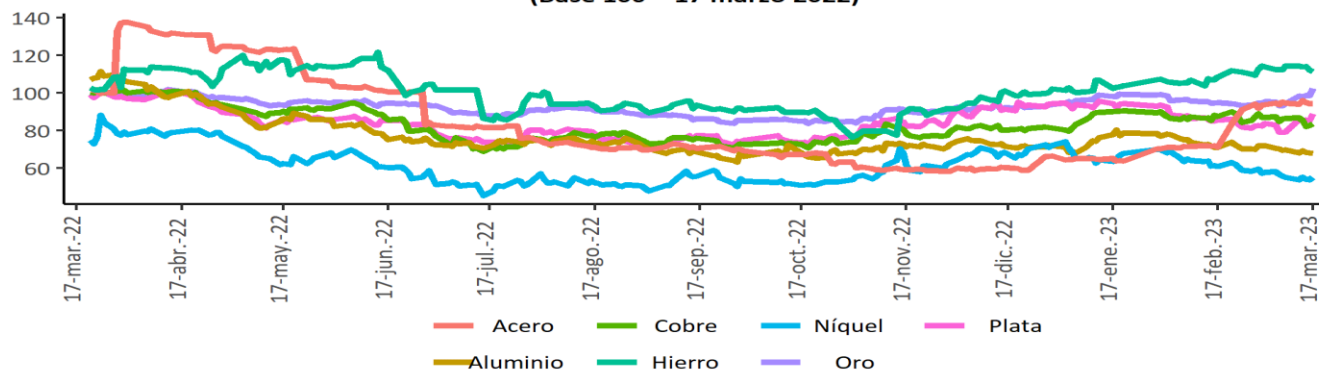

### Precios materias primas - Energéticos (Base 100 = 17 marzo 2022)

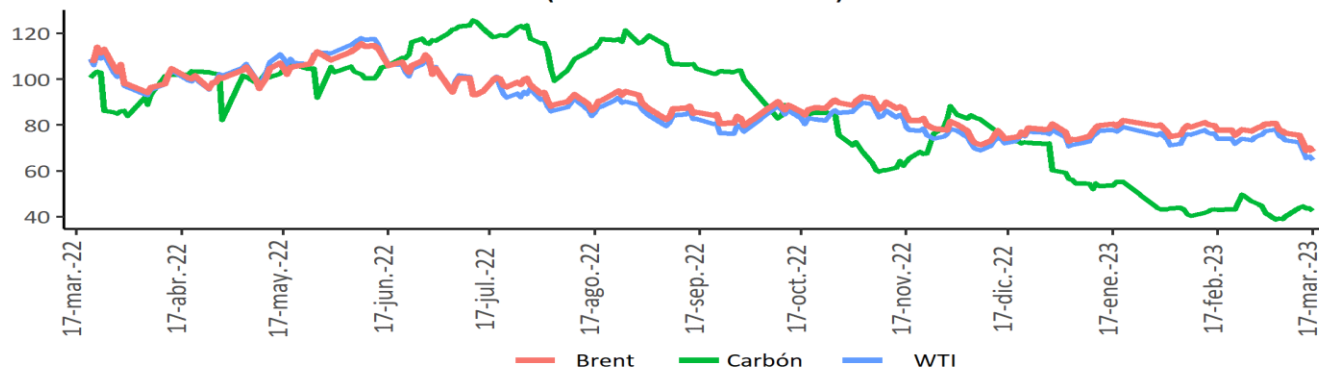

Fuente: Bloomberg

### Índice de materias primas (CRB Index)

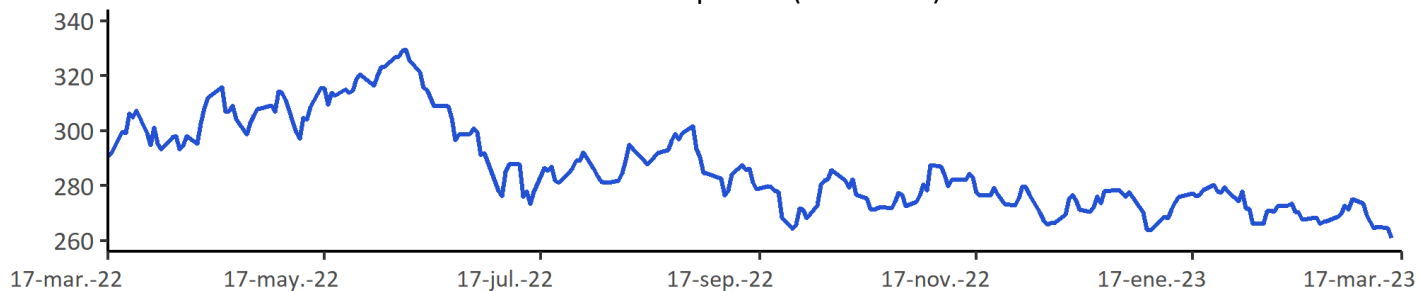

Fuente: Bloomberg.

CRB index: Es un promedio aritmético de precios de futuros de una canasta de materias primas, entre los cuales se encuentra oro, plata, textiles, ganado vivo, café, azúcar, entre otros. La base del índice CRB es el 4 de noviembre de 1956 con un valor de 107.92.

## 12. Mercado cambiario en Colombia

### a. Tasas y volúmenes del mercado de contado

Evolución de la tasa de cambio

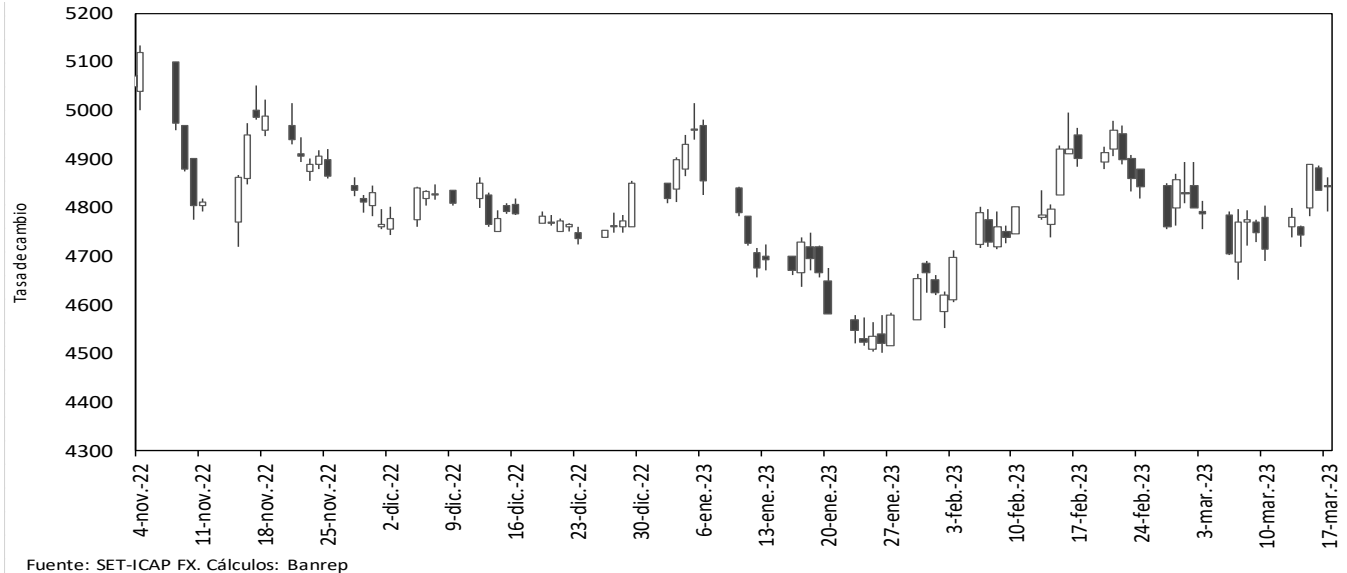

El gráfico presenta los precios de apertura, cierre, máximos y mínimos durante el día, reflejándose en la amplitud de la vela y su color. Una vela negra indica apreciación y una blanca indica depreciación de la tasa de cambio en la jornada.

2023	17-feb	24-feb	03-mar	10-mar	17-mar	Variación semanal	Variación 4 semanas
Tasa promedio	4913.66	4851.19	4782.32	4739.09	4823.42	84.33	-90.24
						1.78%	-1.84%
Depreciación año completo	24.32%	23.11%	26.82%	25.01%	26.38%		
Depreciación año corrido	2.09%	0.80%	-0.64%	-1.53%	0.22%		

Fuente: Tasa de Cambio promedio SET-FX

Volumen transado promedio de 90 días (cifras en millones de dólares)

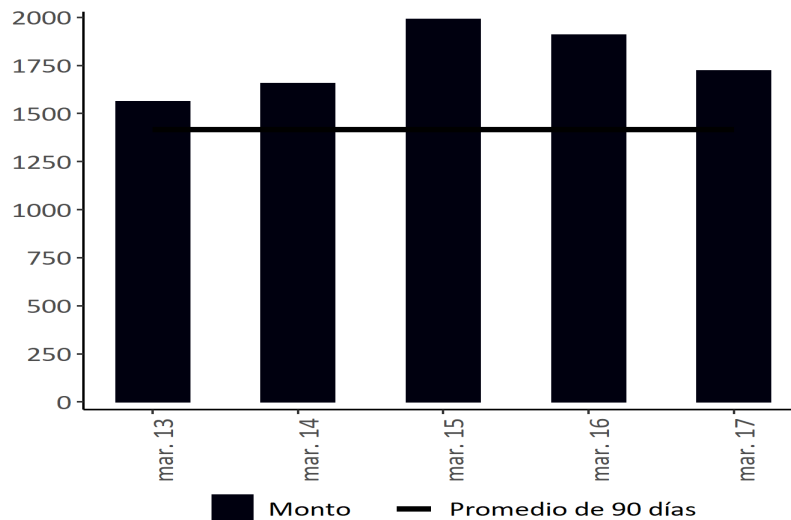

Fuente: Set-FX

Nota: Incluye operaciones entre IMC realizadas en el mercado de contado y aquellas que tienen como origen un derivado. No incluye operaciones FIX ni Next day.

**b. Tasas y volúmenes del mercado a futuro**

Monto Negociado Diario de Futuros Peso-Dólar (Millones de USD)

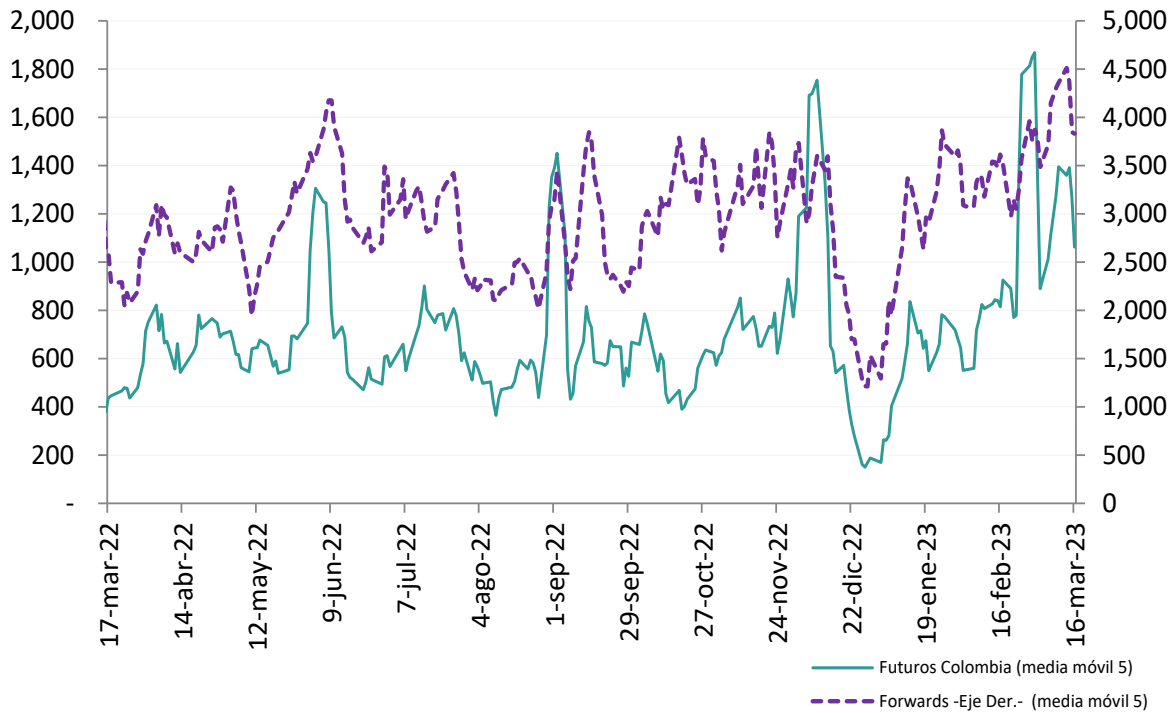

**Fuente:** Sistemas de negociación y registro de divisas (Forwards), CRCC (Futuros). **Cálculos:** DOAM.

Tasa de interés doméstica equivalente\* (promedio móvil 5 días)

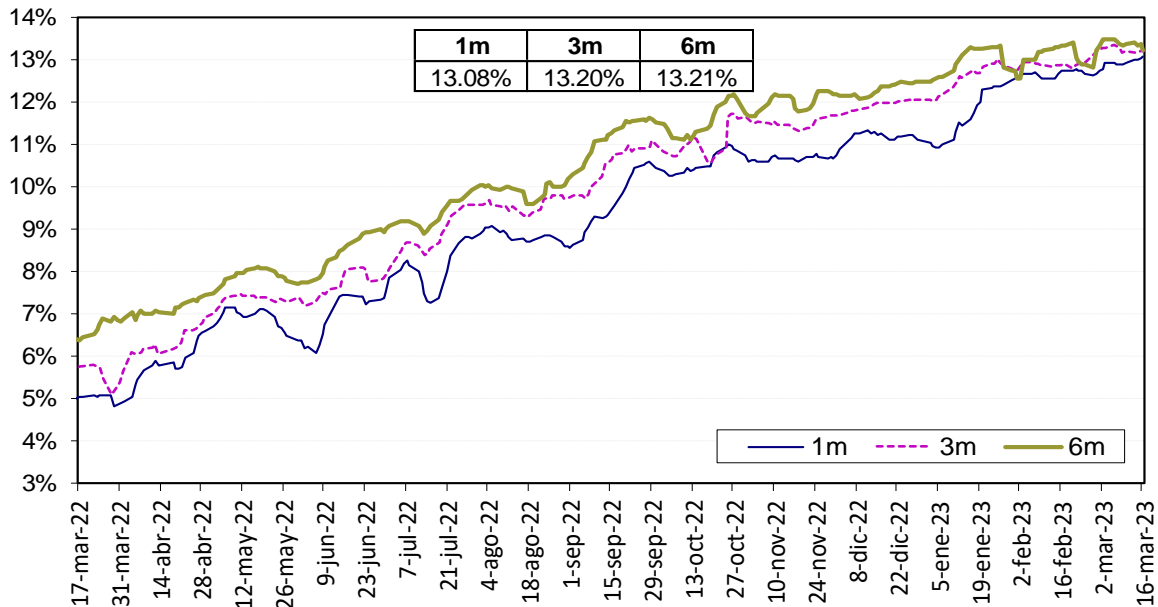

La tasa de interés doméstica equivalente es obtenida de la relación de equilibrio que debe existir entre la misma, la tasa de interés externa y la devaluación implícita en los contratos a futuro de peso dólar para que no existan oportunidades de arbitraje. La fórmula para el cálculo es  $(1+i) = (F/S) (1 + i^*)$ , en donde  $i$  es la tasa de interés doméstica,  $F$  es el promedio ponderado de los precios en los contratos a futuro para el plazo (forwards),  $S$  es el precio del dólar en el mercado de contado, e  $i^*$  es la tasa de interés externa al plazo especificado (SOFR).

Fuente: Bloomberg y Banco de la República, cálculos DOAM.

### Devaluación Implícita (Observada - Teórica\*)

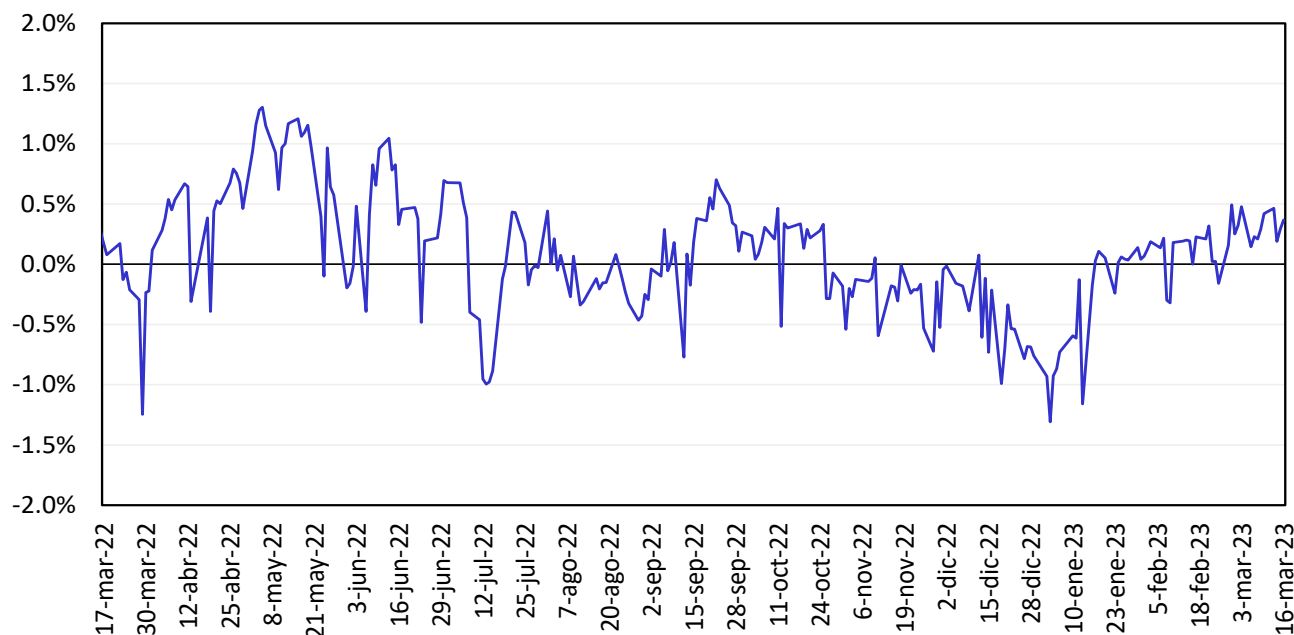

Fuente: Bloomberg y Banco de la República, cálculos DOAM.

## 13. Mercado de deuda pública en Colombia

### a. Emisiones de deuda pública

TES	Plazo remanente (años)	Fecha de vencimiento	Última subasta		Subasta anterior		Diferencia (pb)
			Tasa (%)	Fecha	Tasa (%)	Fecha	
Corto plazo	0,2	6 jun 23	11,15	30 ago 22	11,23	23 ago 22	-8
Corto plazo	0,5	5 sep 23	13,00	18 oct 22	12,43	11 oct 22	57
Corto plazo	0,7	5 dic 23	12,60	28 feb 23	12,79	21 feb 23	-19
Corto plazo	1,0	5 mar 24	11,58	14 mar 23	12,03	7 mar 23	-45
Pesos	1,3	24 jul 24	6,79	25 mar 15	6,96	11 mar 15	-17
Pesos	2,7	26 nov 25	5,41	14 ago 19	5,30	24 jul 19	11
Pesos	3,4	26 ago 26	6,39	11 oct 17	6,58	9 oct 17	-19
Pesos	4,6	3 nov 27	6,13	9 jun 21	6,54	26 may 21	-40
Pesos	5,1	28 abr 28	5,81	14 ago 19	5,71	24 jul 19	10
Pesos	7,5	18 sep 30	7,25	26 sep 16	7,24	14 sep 16	1
Pesos	8,0	26 mar 31	13,50	12 oct 22	12,61	28 sep 22	89
Pesos	9,3	30 jun 32	7,47	24 oct 18	7,30	10 oct 18	17
Pesos	9,9	9 feb 33	12,37	8 mar 23	12,45	22 feb 23	-8
Pesos	11,6	18 oct 34	6,10	25 nov 20	6,26	11 nov 20	-15
Pesos	13,3	9 jul 36	8,72	24 nov 21	8,07	10 nov 21	65
Pesos	19,2	28 may 42	12,40	8 mar 23	12,59	22 feb 23	-20
Pesos	27,6	26 oct 50	12,23	8 mar 23	13,29	22 feb 23	-106
UVR	2,1	7 may 25	3,07	15 feb 17	3,03	2 ago 17	4
UVR	4,0	17 mar 27	2,90	1 abr 20	1,88	19 feb 20	102
UVR	6,1	18 abr 29	4,98	15 mar 23	5,06	1 mar 23	-8
UVR	10,0	25 mar 33	3,35	17 jun 20	3,11	3 jun 20	24
UVR	12,0	4 abr 35	3,62	20 feb 19	3,63	6 feb 19	-1
UVR	13,9	25 feb 37	5,39	15 mar 23	5,49	1 mar 23	-10
UVR	26,3	16 jun 49	5,10	15 mar 23	5,21	1 mar 23	-11
Verdes	8,0	26 mar 31	11,55	29 jun 22	7,88	27 oct 21	367

Fuente: Departamento de Operaciones y Análisis de Mercados.

**b. Curva de rendimientos de la deuda pública.**

Curva de rendimientos de TES en pesos

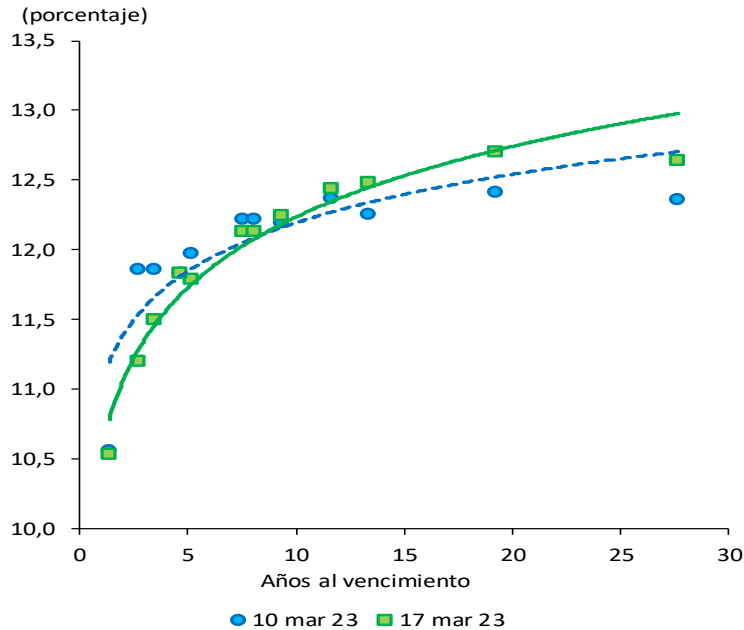

Referencia	Variación semanal (pb)
TES Jul 2024	-2
TES Ago 2026	-36
TES Abr 2028	-18
TES Sep 2030	-9
TES Jun 2032	5
TES May 2042	29
TES Oct 2050	28

Fuente: SEN y Master Trader. Cálculos: Departamento de Operaciones y Análisis de Mercados.

Curvas cero cupón TES UVR

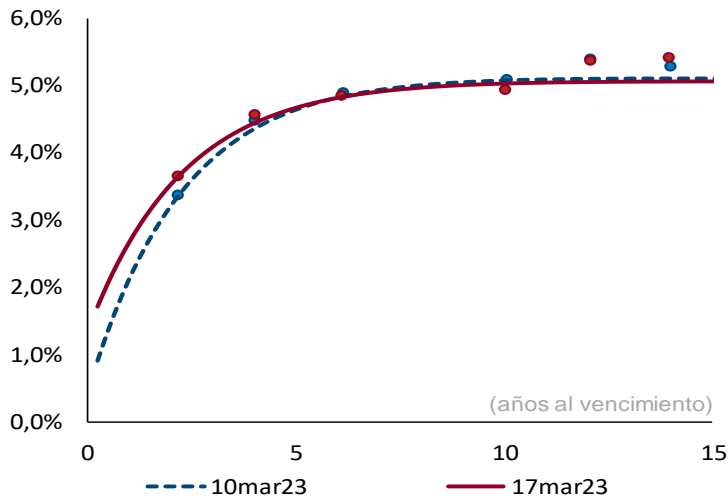

Plazo (años)	2	3	5	10
Cambio (pb)	31	17	2	-5

Fuente: SEN y Master Trader. Cálculos: Departamento de Operaciones y Análisis de Mercados. Las curvas se calculan mediante la metodología de Nelson & Siegel.

### c. Compras netas de deuda pública

Negociación* TES en Pesos (Compras - Ventas)		Corrido del 2023	Desde Anuncio JP Morgan	Movimiento Neto del 11 al 16 de marzo de 2023	Tramo Corto (0-3 años)	Tramo Medio (3-5 años)	Tramo Largo (>5 años)	Movimiento del 11 al 17 de marzo de 2023	Corrido de marzo de 2023
Bancos Comerciales		1,966	6,164	505	204	441	(208)	436	(2,385)
Compañía de Financiamiento Comercial		-	(12)	-	-	-	-	-	-
Cooperativas		-	-	-	-	-	-	-	-
Corporaciones Financieras		(389)	(1,230)	1	3	69	28	99	397
<b>TOTAL ESTABLECIMIENTOS DE CRÉDITO</b>		<b>1,577</b>	<b>4,921</b>	<b>506</b>	<b>206</b>	<b>509</b>	<b>(181)</b>	<b>535</b>	<b>(1,988)</b>
Fondos de Pensiones y Cesantías Propia		(20)	(156)	-	-	-	-	-	-
Fondos de Pensiones y Cesantías Terceros		4,442	23,354	485	(0)	(23)	520	496	1,295
Fondos de Pensiones - Prima Media		-	(70)	-	-	-	-	-	-
Total Fondos de Pensiones y Cesantías		4,422	23,127	485	(0)	(23)	520	496	1,295
Sociedades Comisionistas de Bolsa Propia		(179)	746	(160)	(20)	75	(54)	1	(131)
Sociedades Comisionistas de Bolsa Terceros		197	42	51	13	30	9	51	70
Extranjeros		(0)	0	-	-	-	-	-	(0)
FIC		-	(172)	-	-	-	-	-	-
Total Sociedades Comisionistas de Bolsa		18	788	(109)	(7)	105	(46)	52	(61)
Sociedades Fiduciarias Propia		(71)	(1,419)	(12)	(4)	(5)	(3)	(12)	28
Sociedades Fiduciarias Terceros		687	100,279	(603)	219	(641)	(49)	(471)	295
Extranjeros***		(1,244)	93,959	(739)	74	(693)	(120)	(739)	(597)
Extranjeros (TES verdes)***		62	1,201	-	-	-	-	-	(10)
FIC		1,189	1,037	(29)	53	41	(19)	75	497
Pasivos Pensionales		251	4,859	10	(1)	-	31	30	67
Total Sociedades Fiduciarias		617	98,860	(615)	215	(646)	(52)	(483)	323
Compañías de Seguros y Capitalización Propia		244	2,999	72	(2)	40	34	72	97
Compañías de Seguros y Capitalización Terceros		-	(14)	-	-	-	-	-	-
Pasivos Pensionales		-	(14)	-	-	-	-	-	-
Total Compañías de Seguros y Capitalización		244	2,986	72	(2)	40	34	72	97
Sociedades Administradoras de Inversión Propia		-	(3)	-	-	-	-	-	-
Sociedades Administradoras de Inversión Terceros		-	(23)	-	-	-	-	-	-
FIC		-	(23)	-	-	-	-	-	-
Total Sociedades Administradoras de Inversión		-	(26)	-	-	-	-	-	-
<b>TOTAL ENTIDADES FINANCIERAS NO BANCARIAS</b>		<b>5,301</b>	<b>125,735</b>	<b>(166)</b>	<b>205</b>	<b>(524)</b>	<b>457</b>	<b>137</b>	<b>1,654</b>
Total Entidades Financieras Especiales**		780	6,197	35	(36)	15	51	30	188
Total Entidades Públicas****		1,712	39,339	0	-	-	0	0	0
Otros*****		110	(10,233)	-	-	-	-	-	(24)
Extranjeros		-	0	-	-	-	-	-	-
<b>TOTAL MOVIMIENTO NETO</b>		<b>9,480</b>	<b>165,959</b>	<b>375</b>	<b>375</b>	<b>-</b>	<b>327</b>	<b>702</b>	<b>(170)</b>

Negociación* TES UVR (Compras - Ventas)		Corrido del 2023	Desde Anuncio JP Morgan	Movimiento Neto del 11 al 16 de marzo de 2023	Tramo Corto (0-3 años)	Tramo Medio (3-5 años)	Tramo Largo (>5 años)	Movimiento del 11 al 17 de marzo de 2023	Corrido de marzo de 2023
Bancos Comerciales		(7,514)	1,663	441	280	(5)	143	418	529
Compañía de Financiamiento Comercial		(3)	(1)	-	-	-	-	-	-
Cooperativas		-	-	-	-	-	-	-	-
Corporaciones Financieras		(73)	(474)	(48)	28	(102)	29	(46)	(110)
<b>TOTAL ESTABLECIMIENTOS DE CRÉDITO</b>		<b>(7,590)</b>	<b>1,187</b>	<b>393</b>	<b>308</b>	<b>(107)</b>	<b>172</b>	<b>372</b>	<b>419</b>
Fondos de Pensiones y Cesantías Propia		-	100	-	-	-	-	-	-
Fondos de Pensiones y Cesantías Terceros		(826)	24,000	(31)	(241)	(42)	236	(46)	190
Fondos de Pensiones - Prima Media		-	(21)	-	-	-	-	-	-
Total Fondos de Pensiones y Cesantías		(826)	24,080	(31)	(241)	(42)	236	(46)	190
Sociedades Comisionistas de Bolsa Propia		(37)	(355)	6	18	(19)	8	6	(3)
Sociedades Comisionistas de Bolsa Terceros		(68)	(120)	29	(2)	0	30	29	55
Extranjeros		(0)	(38)	-	-	-	-	-	(0)
FIC		-	(63)	-	-	-	-	-	-
Total Sociedades Comisionistas de Bolsa		(105)	(475)	35	16	(19)	39	35	52
Sociedades Fiduciarias Propia		(46)	(135)	7	7	-	5	12	(44)
Sociedades Fiduciarias Terceros		271	25,679	(4)	(80)	7	131	57	351
Extranjeros***		(1,429)	5,718	17	-	-	17	17	87
FIC		(95)	441	(119)	(69)	(7)	(1)	(77)	23
Pasivos Pensionales		(316)	3,402	9	(1)	-	16	15	39
Total Sociedades Fiduciarias		225	25,545	2	(74)	7	136	69	307
Compañías de Seguros y Capitalización Propia		612	8,754	27	(13)	7	12	5	137
Compañías de Seguros y Capitalización Terceros		-	(3)	-	-	-	-	-	-
Pasivos Pensionales		-	(2)	-	-	-	-	-	-
Total Compañías de Seguros y Capitalización		612	8,751	27	(13)	7	12	5	137
Sociedades Administradoras de Inversión Propia		-	(0)	-	-	-	-	-	-
Sociedades Administradoras de Inversión Terceros		-	(14)	-	-	-	-	-	-
FIC		-	(14)	-	-	-	-	-	-
Total Sociedades Administradoras de Inversión		-	(14)	-	-	-	-	-	-
<b>TOTAL ENTIDADES FINANCIERAS NO BANCARIAS</b>		<b>(94)</b>	<b>57,886</b>	<b>33</b>	<b>(312)</b>	<b>(48)</b>	<b>422</b>	<b>63</b>	<b>686</b>
Total Entidades Financieras Especiales**		(522)	(65)	-	-	-	-	-	95
Total Entidades Públicas****		(546)	4,221	-	-	-	-	-	(7)
Otros*****		(397)	187	162	4	155	3	162	284
Extranjeros		-	(0)	-	-	-	-	-	-
<b>TOTAL MOVIMIENTO NETO</b>		<b>(9,150)</b>	<b>63,416</b>	<b>589</b>	<b>-</b>	<b>-</b>	<b>597</b>	<b>597</b>	<b>1,475</b>

Cifras en Miles de Millones de Pesos. Fuente: banrep. Información actualizada al 17 de marzo de 2023

\*Corresponde a los flujos nominales por operaciones compra-venta contra pago (420 y 422) y transferencias (423). Además, se incluyen las emisiones, vencimientos y redenciones anticipadas.

\*\*Las entidades financieras especiales son Fogafin, Bancolde, ICETEX, Fogacoop, las Cajas Promotoras de Vivienda de la Nación, la FDN, entre otras.

\*\*\* Los recursos de extranjeros son mayoritariamente administrados por BNP Paribas, Cititrust, Corpbanca Trust y Fiduciaria Bogotá.

\*\*\*\* Dentro de las Entidades Públicas se registran los movimientos del Banco de la República.

\*\*\*\*\* Dentro de Otros se registran los movimientos de la Bolsa de Valores de Colombia, DECEVAL, la Cámara de Riesgo Central de Contraparte y Personas Jurídicas.

### d. Inversionistas extranjeros en el mercado de deuda pública

#### Compras Netas de TES por parte de Inversionistas Extranjeros

		Corrido de 2023	Desde Anuncio JP Morgan	Corrido de marzo	Saldo Compras Netas al 17 de marzo del 2023	% Saldo Disponible TES Pesos o UVR	% Saldo Total TES
Spot	Pesos	\$ (1,182)	\$ 95,160	\$ (606)	\$ 107,575	35.2%	23.5%
	UVR	\$ (1,429)	\$ 5,680	\$ 87	\$ 8,410	5.5%	1.8%
Forward*	Pesos	\$ 1,001	\$ 1,236	\$ (315)	\$ 6,199	2.0%	1.4%
	UVR	\$ (485)	\$ (227)	\$ (18)	\$ (90)	-0.1%	0.0%

Cifras en miles de millones de pesos. \* Información disponible hasta el 16 de marzo de 2023

#### Saldo del Offshore en TES pesos los mercados spot y forward como porcentaje del saldo disponible

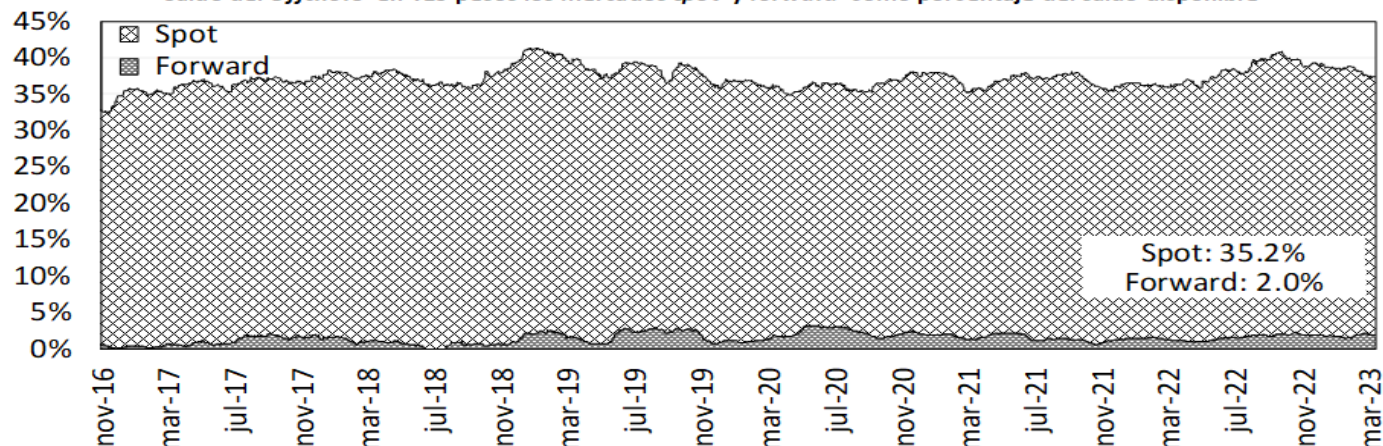

#### Saldo del Offshore en TES Pesos y UVR como porcentaje del saldo total (mercado spot)

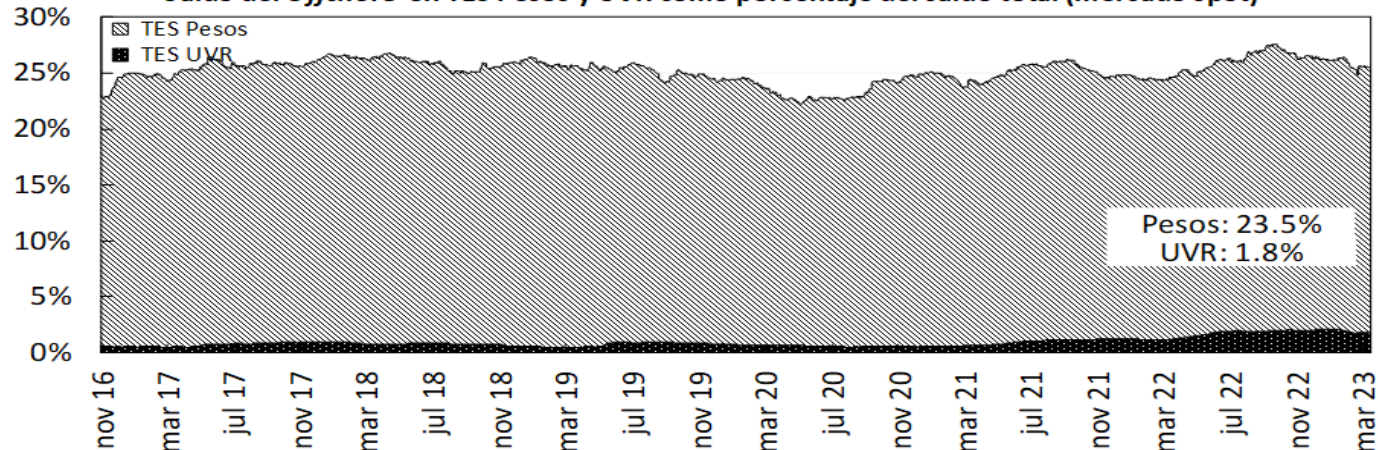

Fuente: Banco de la República

### e. Bonos de deuda pública denominados en dólares

BONOS EN DOLARES	feb-24	may-24	ene-26	abr-27	mar-29	ene-30	abr-31	abr-32	abr-33	feb-34	sep-37	ene-41	feb-42	feb-44	jun-45	may-49	may-51	feb-61
Spread Actual	159	184	294	350	405	419	427	433	481	490	477	489	455	484	470	482	427	402
Spread Semana Anterior	106	123	238	297	363	382	390	401	449	452	452	469	432	466	457	466	408	386
Diferencia Semana Anterior	53	61	56	53	42	37	37	32	32	38	25	20	23	18	13	16	19	16
Precio Actual	98.41	102.41	94.43	88.71	85.54	75.34	72.66	70.85	98.33	93.85	91.78	77.58	60.46	71.24	65.66	65.50	57.43	53.52
Precio Semana Anterior	98.26	102.36	94.28	88.73	85.59	75.40	72.88	71.05	98.74	92.27	92.27	78.10	61.20	71.87	65.89	66.17	58.31	54.25
Diferencia Semana Anterior	15	5	15	-2	-5	-6	-22	-20	-41	158	-49	-52	-74	-63	-23	-67	-88	-73
Rendimiento Actual	5.8	6.0	6.7	7.1	7.5	7.7	7.7	8.4	8.3	8.4	8.4	8.6	8.3	8.6	8.5	8.5	7.9	7.7
Rendimiento Semana Anterior	5.9	6.0	6.7	7.1	7.5	7.7	7.7	8.3	8.2	8.3	8.3	8.5	8.2	8.5	8.4	8.4	7.8	7.6
Diferencia Semana Anterior	-1.30	-0.70	-0.50	0.20	0.20	0.30	0.50	0.90	0.70	0.90	0.60	0.70	1.10	0.80	0.40	0.90	1.20	1.00

Las diferencias semanales y el Spread en p.b.

Fuente: Minhacienda.

Información Actualizada al viernes 17 de marzo

## 14. Mercado de renta variable en Colombia

	marzo 17	Variación			
		1 semana	1 mes	Año Corrido	Año Completo
<b>MSCI COLCAP</b>	1110.39	-6.48%	-8.22%	-13.66%	-28.04%
<b>Monto Promedio Diario Semanal</b>	117.59 *	174.7%	63.20%	168.8%	-33.3%

A partir del 28 de mayo de 2021 se toma la información del MSCI COLCAP, antes de esto corresponde al índice COLCAP.

\* Miles de millones de pesos

MSCI Colcap y volumen diario transado en las acciones que lo componen

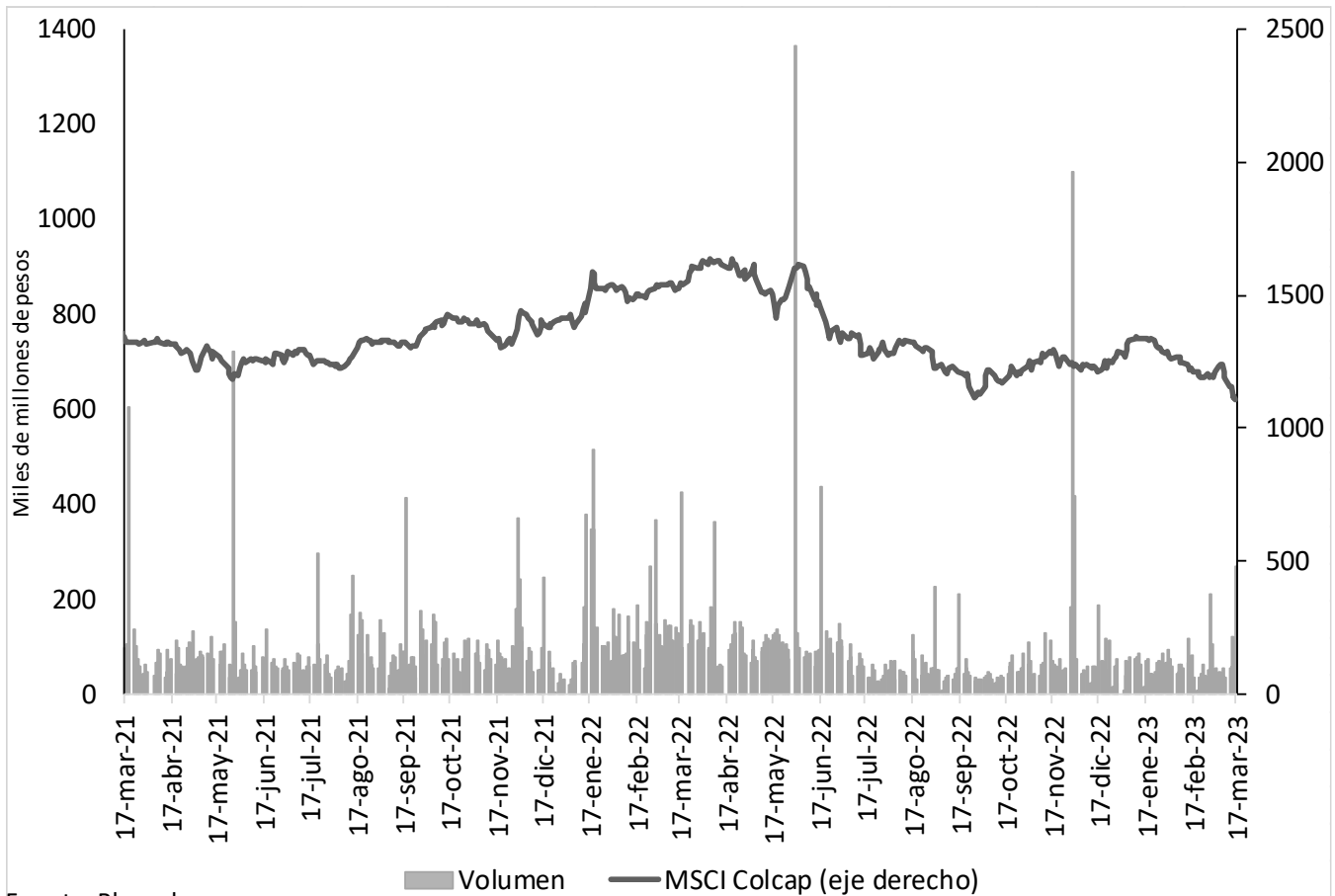

Fuente: Bloomberg.

A partir del 28 de mayo de 2021 se toma la información de MSCI COLCAP, antes de esto corresponde al índice COLCAP.



## 15. Fondos de pensiones

### a. Inversiones de los Fondos de Pensiones Obligatorias

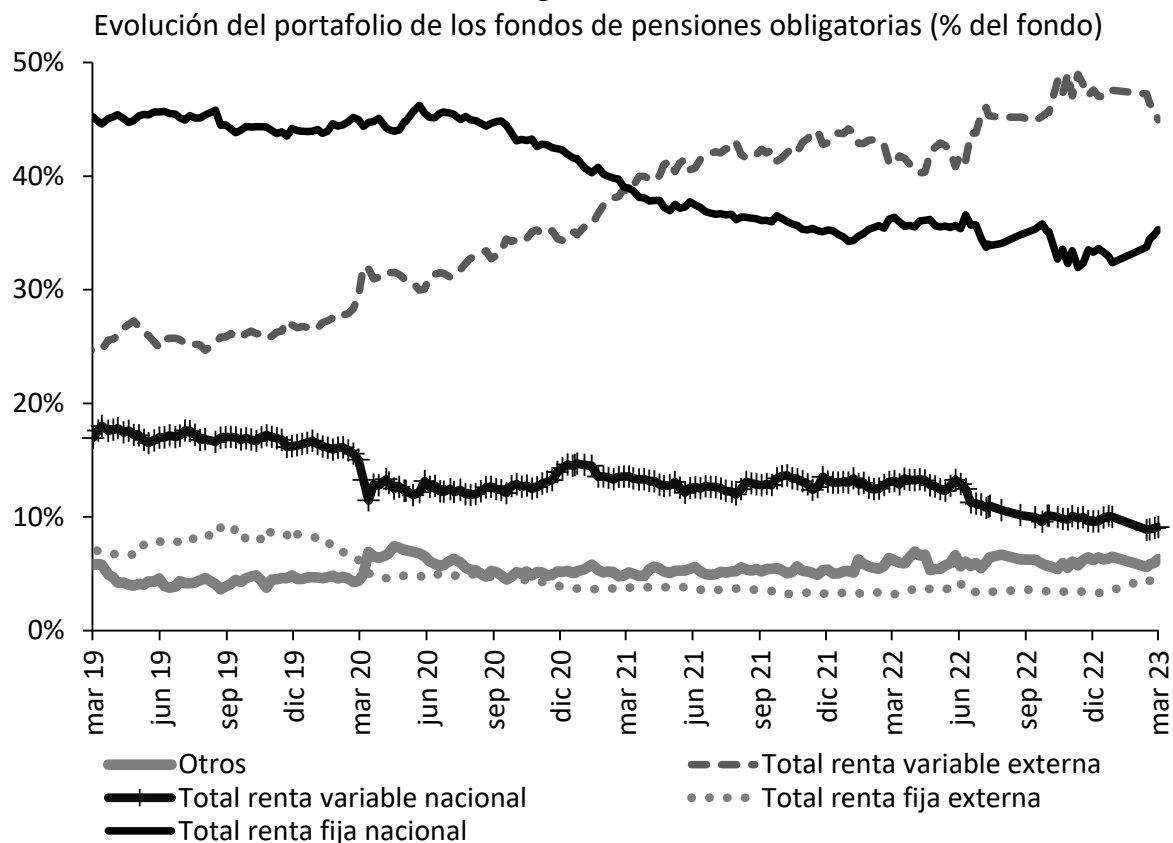

Fuente: Superintendencia Financiera de Colombia. Datos al 8 de marzo de 2023.

### Evolución de las inversiones de los fondos de pensiones obligatorias en renta variable local (\$ b)

	4 ene 23			8 mar 23		
	Renta variable local	Total portafolio	% del portafolio	Renta variable local	Total portafolio	% del portafolio
Conservador	1,67	31,58	5,30%	1,59	33,66	4,72%
Mayor riesgo	8,48	62,25	13,63%	8,56	65,49	13,06%
Moderado	23,17	220,31	10,52%	21,27	222,43	9,56%
Retiro programado	1,62	35,42	4,56%	1,47	39,27	3,75%
<b>Total</b>	<b>34,94</b>	<b>349,55</b>	<b>10,00%</b>	<b>32,89</b>	<b>360,85</b>	<b>9,11%</b>

Fuente: Formato 351-Superintendencia Financiera de Colombia. Datos Preliminares sujetos a retransmisión.

Nota: Se presenta la misma información del informe anterior, debido a que no se cuenta con nueva información.

# ***ANEXOS***

## Agregados monetarios y crediticios

### Agregados monetarios sectorizados

Miles de millones de pesos y porcentajes

Concepto	Noviembre		Variaciones			
	2021	2022	Mensual		Anual	
			ABS	%	ABS	%
<b>M3 Privado</b>	<b>575,174</b>	<b>640,547</b>	<b>7,539</b>	<b>1.2</b>	<b>65,373</b>	<b>11.4</b>
<b>Efectivo</b>	<b>99,739</b>	<b>106,749</b>	<b>-112</b>	<b>-0.1</b>	<b>7,010</b>	<b>7.0</b>
No financiero 1/	99,739	106,749	-112	-0.1	7,010	7.0
<b>Depósitos</b>	<b>440,840</b>	<b>503,001</b>	<b>7,986</b>	<b>1.6</b>	<b>62,161</b>	<b>14.1</b>
<b>Cuentas Corrientes</b>	<b>66,416</b>	<b>59,715</b>	<b>-376</b>	<b>-0.6</b>	<b>-6,701</b>	<b>-10.1</b>
No financiero 1/	62,502	53,189	-493	-0.9	-9,313	-14.9
Sociedades financieras 2/	2,765	4,912	-75	-1.5	2,147	77.6
No residentes	1,150	1,614	192	13.5	465	40.4
<b>Ahorro</b>	<b>138,088</b>	<b>199,451</b>	<b>4,085</b>	<b>2.1</b>	<b>61,363</b>	<b>44.4</b>
No financiero 1/	112,769	164,188	3,748	2.3	51,419	45.6
Sociedades financieras 2/	25,319	35,221	336	1.0	9,902	39.1
No residentes	0	42	0	0.9	42	
<b>CDT</b>	<b>229,618</b>	<b>236,622</b>	<b>4,417</b>	<b>1.9</b>	<b>7,004</b>	<b>3.1</b>
No financiero 1/	206,306	184,841	552	0.3	-21,466	-10.4
Sociedades financieras 2/	23,215	51,656	3,848	8.0	28,441	122.5
No residentes	96	125	17	16.0	29	30.2
<b>Bonos</b>	<b>34,594</b>	<b>30,797</b>	<b>-336</b>	<b>-1.1</b>	<b>-3,797</b>	<b>-11.0</b>
No financiero 1/	26,981	19,286	-120	-0.6	-7,695	-28.5
Sociedades financieras 2/	6,694	10,135	-241	-2.3	3,441	51.4
No residentes	920	1,377	26	1.9	457	49.7
<b>Otros 3/</b>	<b>6,718</b>	<b>7,213</b>	<b>-140</b>	<b>-1.9</b>	<b>495</b>	<b>7.4</b>
<b>M3 Público</b>	<b>94,481</b>	<b>104,857</b>	<b>860</b>	<b>0.8</b>	<b>10,376</b>	<b>11.0</b>
<b>Depósitos</b>	<b>94,481</b>	<b>104,857</b>	<b>860</b>	<b>0.8</b>	<b>10,376</b>	<b>11.0</b>
<b>Cuentas Corrientes</b>	<b>12,604</b>	<b>13,803</b>	<b>44</b>	<b>0.3</b>	<b>1,198</b>	<b>9.5</b>
Gobierno Central	1,988	2,376	234	10.9	388	19.5
Gobiernos Locales	8,612	8,559	-47	-0.5	-53	-0.6
Empresas Públicas no Financieras	1,192	1,566	8	0.5	374	31.3
Sociedades financieras 4/	812	1,302	-151	-10.4	490	60.4
<b>Ahorro</b>	<b>12,550</b>	<b>17,446</b>	<b>359</b>	<b>2.1</b>	<b>4,896</b>	<b>39.0</b>
Gobierno Central	3,716	3,683	58	1.6	-33	-0.9
Gobiernos Locales	1,841	2,278	-311	-12.0	437	23.7
Empresas Públicas no Financieras	838	1,182	-124	-9.5	344	41.0
Sociedades financieras 4/	6,155	10,303	736	7.7	4,148	67.4
<b>CDT</b>	<b>56,841</b>	<b>60,343</b>	<b>333</b>	<b>0.6</b>	<b>3,502</b>	<b>6.2</b>
Gobierno Central	10,237	11,464	409	3.7	1,227	12.0
Gobiernos Locales	30,090	31,487	493	1.6	1,396	4.6
Empresas Públicas no Financieras	8,611	9,814	-352	-3.5	1,203	14.0
Sociedades financieras 4/	7,903	7,579	-217	-2.8	-324	-4.1
<b>Fiduciarios 5/</b>	<b>8,168</b>	<b>8,897</b>	<b>0</b>	<b>0.0</b>	<b>730</b>	<b>8.9</b>
Gobierno Central	8,046	8,699	-135	-1.5	653	8.1
Gobiernos Locales	82	192	130	208.4	110	134.0
Empresas Públicas no Financieras	0	0	0	-21.6	0	
Sociedades financieras 4/	40	6	5	693.2	-34	-85.4
<b>Otros 6/</b>	<b>4,318</b>	<b>4,368</b>	<b>124</b>	<b>2.9</b>	<b>50</b>	<b>1.2</b>
<b>M3 Total</b>	<b>669,655</b>	<b>745,404</b>	<b>8,399</b>	<b>1.1</b>	<b>75,749</b>	<b>11.3</b>
<b>M1 Total</b>	<b>178,760</b>	<b>180,267</b>	<b>-443</b>	<b>-0.2</b>	<b>1,507</b>	<b>0.8</b>
<b>M2 Total</b>	<b>615,857</b>	<b>694,129</b>	<b>8,751</b>	<b>1.3</b>	<b>78,272</b>	<b>12.7</b>

Fuentes: Banco de la República, cálculos con información de los balances de los establecimientos de crédito, de los formatos 338 y 409 de la Superintendencia Financiera.

Se excluyen los CDT y los bonos en poder del Banco de la República y los CDT emitidos por Findeter en el marco del Decreto 581 y la Resolución 1357 de 2020 del MHCP.

1/ Corresponde a hogares y empresas no financieras.

2/ Corresponde a las sociedades financieras privadas depositarias y no depositarias.

3/ Corresponde a depósitos a la vista y fiduciarios (recaudos realizados).

4/ Corresponde a las sociedades financieras públicas depositarias y no depositarias.

5/ Recaudos realizados.

6/ Incluye depósitos a la vista y bonos.

## Cartera Sectorizada

Miles de millones de pesos y porcentajes

Concepto	Noviembre		Variaciones			
	2021	2022	Mensual		Anual	
			ABS	%	ABS	%
<b>Cartera bruta</b>	<b>552,292</b>	<b>642,175</b>	<b>5,621</b>	<b>0.9</b>	<b>89,884</b>	<b>16.3</b>
<b>Privada</b>	<b>532,785</b>	<b>618,317</b>	<b>5,196</b>	<b>0.8</b>	<b>85,532</b>	<b>16.1</b>
No financiero 1/	527,873	602,634	4,660	0.8	74,761	14.2
Sociedades financieras 2/	2,386	11,585	411	3.7	9,199	385.5
No residentes	2,525	4,098	125	3.1	1,573	62.3
<b>Pública</b>	<b>19,507</b>	<b>23,858</b>	<b>425</b>	<b>1.8</b>	<b>4,351</b>	<b>22.3</b>
Gobierno Central	388	384	17	4.7	-5	-1.2
Gobiernos Locales	12,040	13,970	46	0.3	1,930	16.0
Empresas Públicas no Financieras	7,077	8,721	372	4.5	1,644	23.2
Sociedades financieras 3/	1	783	-11	-1.3	782	

Incluye Leasing Financiero

1/ Corresponde a hogares y empresas no financieras.

2/ Corresponde a las sociedades financieras privadas depositarias y no depositarias.

3/ Corresponde a las sociedades financieras públicas depositarias y no depositarias.

No incluye la cartera de las Entidades Financieras Especiales (EFES).

Fuentes: Banco de la República, cálculos con información de los balances de los establecimientos de crédito, de los formatos 338 y 409 de la Superintendencia Financiera.

## Posición de encaje del sistema financiero

Miles de millones de pesos

Período de encaje requerido	11-ene al 24-ene de 2023	25-ene al 07-feb de 2023
Período de encaje disponible	01-feb al 14-feb de 2023	15-feb al 28-feb de 2023
I. Encaje requerido	35,802.0	35,244.0
II. Encaje disponible	37,677.5	37,026.9
III. Posición de encaje	1,875.5	1,782.9

Datos provisionales sujetos a revisión.

Fuente: Cálculos de la Subgerencia de Política Monetaria e Información Económica del Banco de la República con base en el formato 443 de la Superintendencia Financiera de Colombia

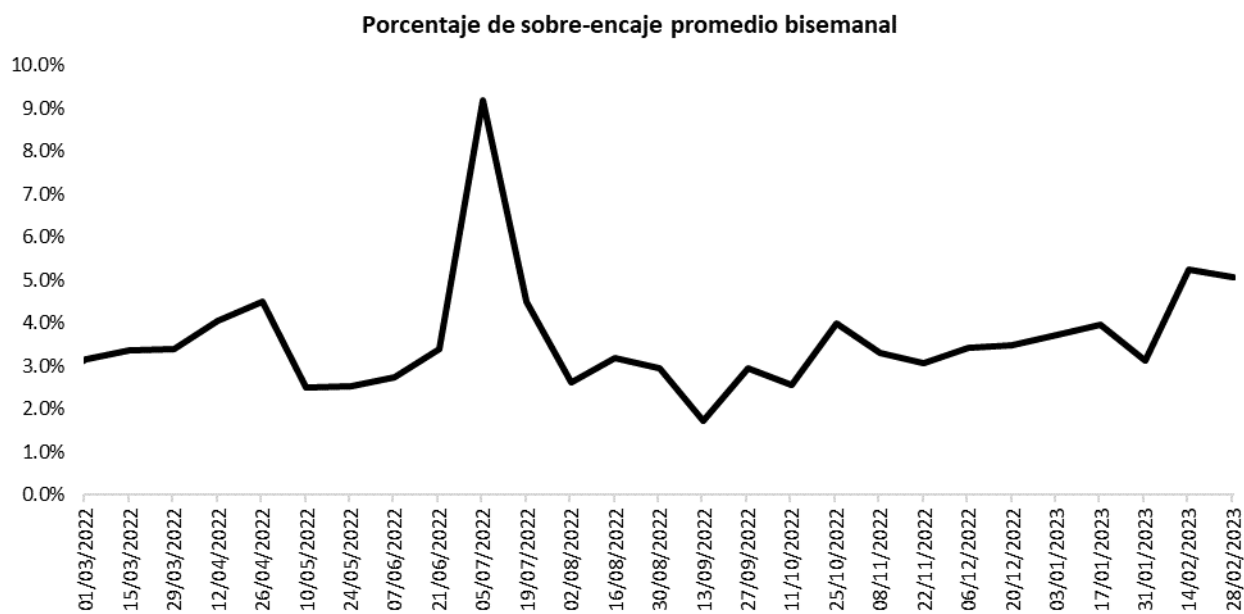

Fuente: Cálculos de la Subgerencia de Política Monetaria e Información Económica del Banco de la República con base en el formato 443 de la Superintendencia Financiera de Colombia.

# Cartera

## Evolución del saldo de la cartera bruta de los establecimientos de crédito

Semana	Fecha	Cartera M/L MM\$			Cartera M/E en pesos MM\$			Cartera Total 1/ MM\$			Cartera M/E en US\$1/ (Millones)		
		2022	2023	Var. % Anual	2022	2023	Var. % Anual	2022	2023	Var. % Anual	2022	2023	Var. % Anual
1	ene-06	538,487.0	628,072.3	16.6	19,727.9	22,241.1	12.7	558,214.8	650,313.4	16.5	4,879.0	4,552.3	-6.7
2	ene-13	539,179.9	627,991.8	16.5	19,457.3	21,324.3	9.6	558,637.2	649,316.0	16.2	4,872.1	4,542.9	-6.8
3	ene-20	540,345.1	628,978.6	16.4	19,324.0	20,934.4	8.3	559,669.0	649,913.0	16.1	4,874.5	4,519.9	-7.3
4	ene-27	542,658.7	630,533.0	16.2	18,818.1	20,557.2	9.2	561,476.7	651,090.2	16.0	4,725.1	4,519.6	-4.3
5	feb-03	543,977.0	630,984.7	16.0	18,602.7	20,930.5	12.5	562,579.7	651,915.2	15.9	4,694.5	4,482.2	-4.5
6	feb-10	548,078.0	632,347.0	15.4	18,313.1	21,658.3	18.3	566,391.1	654,005.3	15.5	4,674.7	4,533.2	-3.0
7	feb-17	550,714.9	634,602.2	15.2	18,265.6	22,266.6	21.9	568,980.5	656,868.9	15.4	4,651.0	4,526.7	-2.7
8	feb-24	553,467.6	634,121.1	14.6	18,060.5	22,077.2	22.2	571,528.2	656,198.3	14.8	4,618.3	4,552.3	-1.4
9	mar-03	554,331.5	633,178.1	14.2	17,356.8	22,144.1	27.6	571,688.3	655,322.2	14.6	4,560.3	4,631.8	1.6
10	mar-10	<b>556,778.0</b>	<b>632,941.2</b>	<b>13.7</b>	<b>17,024.4</b>	<b>22,198.6</b>	<b>30.4</b>	<b>573,802.4</b>	<b>655,139.8</b>	<b>14.2</b>	<b>4,447.8</b>	<b>4,675.2</b>	<b>5.1</b>
11	mar-17	559,169.5			16,626.3			575,795.9			4,351.7		
12	mar-24	560,980.9			16,360.7			577,341.6			4,321.7		
13	mar-31	563,980.3			16,111.8			580,092.1			4,268.3		
14	abr-07	565,163.8			16,117.3			581,281.1			4,266.8		
15	abr-14	566,194.4			15,832.2			582,026.6			4,236.2		
16	abr-21	569,334.4			16,274.6			585,609.1			4,261.4		
17	abr-28	573,329.0			16,560.6			589,889.6			4,175.4		
18	may-05	574,360.9			17,077.9			591,438.8			4,212.7		
19	may-12	575,534.9			17,652.5			593,187.3			4,294.5		
20	may-19	578,173.5			17,210.8			595,384.4			4,313.7		
21	may-26	582,232.4			16,909.8			599,142.2			4,322.2		
22	jun-02	583,483.3			15,585.3			599,068.6			4,132.3		
23	jun-09	585,957.0			16,218.0			602,175.1			4,145.2		
24	jun-16	589,200.9			16,475.5			605,676.5			4,219.0		
25	jun-23	590,875.6			17,348.6			608,224.2			4,200.8		
26	jun-30	592,401.8			17,586.4			609,988.2			4,188.5		
27	jul-07	591,922.9			18,364.5			610,287.4			4,184.9		
28	jul-14	593,756.3			18,614.1			612,370.4			4,234.7		
29	jul-21	595,600.4			18,816.8			614,417.1			4,253.5		
30	jul-28	598,001.2			18,437.2			616,438.4			4,287.4		
31	ago-04	598,508.0			18,623.7			617,131.7			4,293.9		
32	ago-11	599,311.6			18,233.3			617,545.0			4,356.3		
33	ago-18	600,539.8			19,395.9			619,935.7			4,407.9		
34	ago-25	601,959.0			19,428.4			621,387.4			4,427.6		
35	sep-01	603,669.3			20,036.4			623,705.7			4,485.7		
36	sep-08	604,923.8			19,696.5			624,620.3			4,512.0		
37	sep-15	607,497.5			20,183.5			627,681.0			4,550.1		
38	sep-22	608,946.8			20,311.3			629,258.1			4,588.6		
39	sep-29	610,561.9			21,219.5			631,781.4			4,622.4		
40	oct-06	610,911.8			21,426.2			632,338.1			4,652.5		
41	oct-13	611,752.4			21,627.2			633,379.6			4,664.2		
42	oct-20	613,048.3			22,997.3			636,045.7			4,680.7		
43	oct-27	615,065.3			22,588.5			637,653.9			4,687.0		
44	nov-03	616,293.8			23,766.4			640,060.2			4,695.8		
45	nov-10	617,619.1			22,535.6			640,154.7			4,689.0		
46	nov-17	619,639.3			23,269.7			642,908.9			4,659.0		
47	nov-24	621,572.1			22,689.1			644,261.2			4,648.1		
48	dic-01	624,550.4			22,046.0			646,596.4			4,624.5		
49	dic-08	625,601.8			22,168.9			647,770.7			4,603.2		
50	dic-15	627,720.1			22,222.3			649,942.4			4,627.2		
51	dic-22	629,987.0			22,019.3			652,006.3			4,640.5		
52	dic-29	630,786.7			21,969.4			652,756.1			4,567.3		

<sup>1</sup> Corresponde a Cartera Ajustada. No incluye la cartera de las entidades financieras especiales (EFE).

Fuente: Formato 281 de la Superintendencia Financiera.

## Evolución del saldo de la cartera bruta de los establecimientos de crédito por modalidad

Semana	Fecha 2023	Comercial <sup>2</sup> MM\$						Consumo <sup>3</sup> MM\$						Microcrédito MM\$						Adquisición de vivienda <sup>4</sup> MM\$		
		Moneda Legal			Moneda Extranjera			Moneda Legal			Moneda Extranjera			Moneda Legal			Moneda Extranjera			Moneda Legal		
		2022	2023	Var. % Anual	2022	2023	Var. % Anual	2022	2023	Var. % Anual	2022	2023	Var. % Anual	2022	2023	Var. % Anual	2022	2023	Var. % Anual	2022	2023	Var. % Anual
1	ene-06	259,343.4	302,894.6	16.8	18,965.8	21,360.1	12.6	179,218.8	211,588.8	18.1	762.1	881.0	15.6	14,473.2	16,613.4	14.8	0.0	0.0	0.0	85,451.6	96,975.5	13.5
2	ene-13	259,355.0	302,608.7	16.7	18,701.3	20,473.9	9.5	179,782.8	211,807.3	17.8	755.9	850.3	12.5	14,471.1	16,598.9	14.7	0.0	0.0	0.0	85,571.0	96,976.9	13.3
3	ene-20	259,448.7	303,313.6	16.9	18,585.2	20,114.0	8.2	180,578.3	211,985.3	17.4	738.8	820.4	11.0	14,543.7	16,653.4	14.5	0.0	0.0	0.0	85,774.4	97,026.3	13.1
4	ene-27	260,746.8	304,685.2	16.9	18,076.1	19,687.6	8.9	181,433.4	212,007.2	16.9	742.0	869.6	17.2	14,640.5	16,750.7	14.4	0.0	0.0	0.0	85,837.9	97,090.0	13.1
5	feb-03	261,478.7	305,275.4	16.7	17,884.4	20,128.5	12.5	181,878.0	211,684.9	16.4	718.2	802.0	11.7	14,657.8	16,773.6	14.4	0.0	0.0	0.0	85,962.4	97,250.8	13.1
6	feb-10	264,376.1	306,379.0	15.9	17,596.5	20,832.7	18.4	182,842.1	211,850.8	15.9	716.6	825.6	15.2	14,689.1	16,786.6	14.3	0.0	0.0	0.0	86,170.5	97,330.7	13.0
7	feb-17	265,503.4	308,239.1	16.1	17,557.7	21,426.3	22.0	184,016.2	212,061.7	15.2	707.8	840.3	18.7	14,722.1	16,847.7	14.4	0.0	0.0	0.0	86,473.2	97,453.8	12.7
8	feb-24	266,851.5	307,771.0	15.3	17,353.6	21,239.0	22.4	185,028.7	211,854.6	14.5	706.9	838.2	18.6	14,812.4	16,921.7	14.2	0.0	0.0	0.0	86,775.0	97,573.8	12.4
9	mar-03	267,045.9	307,154.8	15.0	16,691.3	21,337.7	27.8	185,502.0	211,391.3	14.0	665.6	806.4	21.2	14,816.0	16,963.0	14.5	0.0	0.0	0.0	86,967.6	97,668.9	12.3
<b>10</b>	<b>mar-10</b>	<b>268,444.3</b>	<b>306,790.0</b>	<b>14.3</b>	<b>16,358.1</b>	<b>21,396.7</b>	<b>30.8</b>	<b>186,388.1</b>	<b>211,463.7</b>	<b>13.5</b>	<b>666.3</b>	<b>801.9</b>	<b>20.3</b>	<b>14,837.5</b>	<b>16,969.4</b>	<b>14.4</b>	<b>0.0</b>	<b>0.0</b>	<b>0.0</b>	<b>87,108.0</b>	<b>97,718.1</b>	<b>12.2</b>
11	mar-17	269,424.9			15,962.2			187,541.5			664.2			14,882.1			0.0			87,321.0		
12	mar-24	270,138.0			15,692.0			188,358.8			668.7			14,935.0			0.0			87,549.2		
13	mar-31	271,608.0			15,444.8			189,443.6			667.0			14,958.3			0.0			87,970.4		
14	abr-07	272,445.5			15,451.4			189,692.7			665.8			14,955.7			0.0			88,069.9		
15	abr-14	272,533.5			15,151.9			190,538.9			680.2			14,980.8			0.0			88,141.2		
16	abr-21	274,542.8			15,562.7			191,446.1			711.9			15,036.8			0.0			88,308.7		
17	abr-28	276,643.9			15,810.6			192,775.5			750.1			15,146.8			0.0			88,762.8		
18	may-05	277,475.4			16,314.2			192,882.9			763.7			15,136.2			0.0			88,866.4		
19	may-12	277,288.1			16,860.4			194,023.4			792.1			15,177.6			0.0			89,045.8		
20	may-19	278,685.4			16,439.3			194,945.1			771.5			15,242.9			0.0			89,300.2		
21	may-26	281,228.4			16,143.6			196,033.5			766.1			15,326.0			0.0			89,644.5		
22	jun-02	281,853.3			14,875.3			196,443.9			710.1			15,324.9			0.0			89,861.2		
23	jun-09	283,399.4			15,474.3			197,172.5			743.7			15,330.7			0.0			90,054.4		
24	jun-16	285,484.4			15,726.7			198,036.0			748.8			15,375.0			0.0			90,305.5		
25	jun-23	285,514.4			16,578.6			199,408.5			770.0			15,430.1			0.0			90,522.6		
26	jun-30	286,298.3			16,774.2			199,813.9			812.2			15,424.9			0.0			90,864.7		
27	jul-07	286,048.3			17,517.0			199,527.9			847.5			15,379.3			0.0			90,967.5		
28	jul-14	286,873.7			17,767.5			200,281.0			846.6			15,415.9			0.0			91,185.7		
29	jul-21	287,723.5			17,963.7			201,038.3			853.1			15,461.4			0.0			91,377.2		
30	jul-28	288,626.9			17,594.2			201,926.9			843.0			15,581.9			0.0			91,865.5		
31	ago-04	288,972.2			17,795.4			201,972.0			828.3			15,588.0			0.0			91,975.9		
32	ago-11	288,684.3			17,424.9			202,820.3			808.4			15,630.2			0.0			92,176.9		
33	ago-18	289,001.6			18,553.0			203,532.0			842.9			15,667.7			0.0			92,338.5		
34	ago-25	289,288.2			18,570.6			204,295.4			857.7			15,770.1			0.0			92,605.3		
35	sep-01	289,831.2			19,161.6			205,051.9			874.7			15,871.4			0.0			92,914.8		
36	sep-08	290,562.6			18,840.5			205,396.0			856.0			15,887.2			0.0			93,078.0		
37	sep-15	291,966.6			19,321.9			206,262.1			861.6			15,965.4			0.0			93,303.5		
38	sep-22	292,107.1			19,441.8			207,255.0			869.5			16,051.9			0.0			93,532.7		
39	sep-29	292,393.1			20,305.7			208,029.0			913.8			16,159.8			0.0			93,979.9		
40	oct-06	292,883.5			20,521.6			207,820.6			904.6			16,131.1			0.0			94,076.7		
41	oct-13	292,657.5			20,703.6			208,630.2			923.6			16,190.8			0.0			94,273.9		
42	oct-20	293,016.3			22,031.2			209,332.6			966.2			16,233.4			0.0			94,465.9		
43	oct-27	294,227.4			21,640.9			209,716.9			947.7			16,329.5			0.0			94,791.4		
44	nov-03	295,031.9			22,802.5			209,855.5			963.8			16,362.2			0.0			95,044.2		
45	nov-10	295,618.9			21,618.1			210,452.7			917.5			16,371.2			0.0			95,176.3		
46	nov-17	296,804.3			22,336.2			210,895.1			933.4			16,410.9			0.0			95,528.9		
47	nov-24	297,761.3			21,770.4			211,580.8			918.7			16,512.7			0.0			95,717.3		
48	dic-01	299,803.9			21,148.3			212,119.3			897.7			16,566.7			0.0			96,060.4		
49	dic-08	300,898.8			21,274.5			211,935.4			894.4			16,544.3			0.0			96,223.3		
50	dic-15	302,927.0			21,354.7			211,764.6			867.6			16,563.8			0.0			96,464.7		
51	dic-22	304,544.7			21,164.5			212,212.7			854.8			16,630.8			0.0			96,598.9		
52	dic-29	304,533.9			21,101.4			212,566.9			868.0			16,682.1			0.0			97,003.8		

1 Corresponde a Cartera Ajustada. No incluye la cartera de las entidades financieras especiales (EFE).

2/ Incluye ajuste por leasing operativo

3/ Incluye tarjetas de crédito y avances de todos los plazos.

4/ Corresponde a créditos otorgados para adquisición de vivienda, incluye los ajustes de titularización de cartera hipotecaria y por ventas de cartera para manejo a través de derechos fiduciarios.

Fuente: Formato 281 de la Superintendencia Financiera.

Desembolsos y tasas de interés cartera comercial

Moneda Legal

Semana	Fecha 2023	Comercial <sup>2</sup>				Ordinario				Preferencial				Tesorería			
		Desembolsos MM\$		Tasa de interés % <sup>3</sup>		Desembolsos MM\$		Tasa de interés % <sup>3</sup>		Desembolsos MM\$		Tasa de interés % <sup>3</sup>		Desembolsos MM\$		Tasa de interés % <sup>3</sup>	
		2022	2023	2022	2023	2022	2023	2022	2023	2022	2023	2022	2023	2022	2023	2022	2023
1	ene-06	1,497.9	1,929.4	7.85	19.73	684.6	1,223.3	9.17	20.07	676.9	659.2	6.20	19.49	136.4	46.8	9.37	14.15
2	ene-13	2,362.7	2,624.1	8.22	19.51	934.1	1,661.4	8.81	20.33	997.2	884.6	6.90	18.52	431.5	78.1	9.98	13.34
3	ene-20	2,737.6	3,910.5	7.83	20.22	1,170.2	2,347.9	9.01	20.87	1,379.1	1,370.5	6.84	19.75	188.3	192.0	7.76	15.63
4	ene-27	3,859.4	4,997.9	7.79	19.80	1,624.6	3,483.9	8.77	20.07	1,773.0	1,333.6	6.64	19.56	461.8	180.5	8.77	16.49
5	feb-03	3,226.3	4,343.4	7.90	19.90	1,448.3	2,466.8	9.03	21.23	1,637.0	1,563.6	6.93	18.47	141.0	313.1	7.53	16.56
6	feb-10	5,013.7	4,307.5	8.30	20.08	2,327.1	2,738.7	8.66	20.62	2,466.6	1,427.2	7.98	19.61	220.0	141.6	8.19	14.49
7	feb-17	3,733.8	5,242.3	8.39	20.36	1,944.7	3,023.6	9.40	21.44	1,618.2	1,904.0	7.18	19.45	170.9	314.7	8.30	15.41
8	feb-24	4,384.8	3,391.9	8.46	20.31	1,818.9	2,116.3	9.88	21.50	2,190.0	1,024.2	7.52	19.19	375.8	251.4	7.12	14.88
9	mar-03	3,665.4	5,277.6	8.84	20.16	1,897.5	2,655.9	9.76	21.45	1,635.7	2,260.7	7.79	19.18	132.3	360.9	8.67	16.90
10	mar-10	<b>3,721.3</b>	<b>3,285.6</b>	<b>8.84</b>	<b>20.89</b>	<b>1,520.9</b>	<b>2,080.3</b>	<b>10.28</b>	<b>21.65</b>	<b>2,058.5</b>	<b>1,096.5</b>	<b>7.76</b>	<b>19.89</b>	<b>141.9</b>	<b>108.7</b>	<b>8.99</b>	<b>16.55</b>
11	mar-17	3,281.2		9.31		1,585.4		10.50		1,569.0		8.13		126.8		9.06	
12	mar-24	3,016.9		9.42		1,363.6		10.53		1,453.6		8.42		199.7		9.12	
13	mar-31	5,191.8		9.28		2,130.8		10.63		2,819.6		8.33		241.4		8.52	
14	abr-07	3,456.5		9.34		1,463.9		10.56		1,764.4		8.29		228.2		9.58	
15	abr-14	2,016.3		10.09		939.8		11.71		948.2		8.56		128.3		9.54	
16	abr-21	4,404.5		9.68		1,819.8		10.94		2,378.8		8.78		205.9		8.91	
17	abr-28	5,523.2		10.10		2,643.6		11.40		2,583.3		8.96		296.3		8.46	
18	may-05	3,032.3		10.63		1,510.3		11.73		1,389.7		9.48		132.3		10.15	
19	may-12	2,761.9		11.07		1,478.6		12.28		1,139.5		9.65		143.8		9.86	
20	may-19	4,241.1		10.65		1,777.0		11.88		2,324.5		9.75		139.5		10.06	
21	may-26	5,175.3		10.88		2,224.6		12.15		2,676.3		9.96		274.5		9.43	
22	jun-02	3,825.1		11.20		1,661.8		12.39		2,021.2		10.26		142.0		10.60	
23	jun-09	4,452.4		11.87		2,088.2		12.64		2,159.6		11.13		204.6		11.81	
24	jun-16	4,087.4		11.84		1,985.8		12.71		1,943.7		10.98		158.0		11.58	
25	jun-23	4,067.4		11.83		2,157.9		12.71		1,690.5		10.91		219.0		10.31	
26	jun-30	5,112.6		12.17		2,585.9		13.21		2,126.6		11.20		400.2		10.64	
27	jul-07	2,637.6		12.77		1,589.3		13.47		869.9		11.66		178.4		11.89	
28	jul-14	3,746.7		13.16		2,310.2		13.68		1,000.5		12.66		436.0		11.52	
29	jul-21	3,825.0		13.22		1,988.7		13.97		1,384.7		12.60		451.7		11.81	
30	jul-28	6,307.6		13.47		3,542.9		14.25		1,844.1		12.93		920.7		11.55	
31	ago-04	3,303.0		14.71		2,205.0		15.10		1,048.9		14.08		49.2		10.41	
32	ago-11	3,222.1		14.69		2,340.5		15.14		738.4		13.82		143.3		11.66	
33	ago-18	3,363.7		14.60		2,359.6		15.14		879.8		13.59		124.2		11.70	
34	ago-25	3,885.5		14.88		2,642.6		15.42		1,088.9		14.16		154.0		10.65	
35	sep-01	4,800.9		15.05		2,771.3		15.69		1,808.5		14.56		221.1		11.07	
36	sep-08	3,654.1		15.17		2,359.2		15.68		1,098.2		14.75		196.7		11.36	
37	sep-15	5,738.9		13.61		2,788.4		15.26		2,734.4		12.11		216.0		11.37	
38	sep-22	3,853.4		15.56		2,434.6		16.31		1,188.1		14.77		230.7		11.67	
39	sep-29	5,880.9		15.59		3,555.5		16.36		2,084.2		14.69		241.2		12.10	
40	oct-06	3,121.0		16.37		2,129.0		16.73		868.2		16.06		123.9		12.44	
41	oct-13	3,412.8		16.08		2,285.0		16.71		962.0		15.22		165.8		12.42	
42	oct-20	3,337.4		16.63		2,266.4		17.25		931.2		15.78		139.7		12.27	
43	oct-27	5,110.2		16.97		3,160.9		17.66		1,688.8		16.27		260.6		13.04	
44	nov-03	4,919.0		17.26		2,968.8		17.75		1,753.5		16.81		196.7		13.87	
45	nov-10	3,310.3		17.59		1,982.2		18.01		1,138.6		17.28		189.5		15.06	
46	nov-17	3,990.6		18.08		2,772.1		18.61		1,078.5		17.21		140.0		14.50	
47	nov-24	4,685.1		17.64		2,706.3		18.49		1,605.9		17.03		372.8		14.02	
48	dic-01	6,969.2		17.54		4,594.4		17.87		2,006.7		17.38		368.1		14.21	
49	dic-08	4,739.1		19.18		2,391.4		19.65		2,247.7		18.88		100.1		14.94	
50	dic-15	6,286.4		18.65		3,983.7		19.26		1,991.0		18.04		311.7		14.73	
51	dic-22	6,766.2		18.48		4,227.1		18.77		2,072.0		18.58		467.1		15.37	
52	dic-29	6,693.3		19.13		4,173.7		19.59		2,160.9		18.73		358.7		16.26	

1/ Incluye leasing financiero

2/ Promedio ponderado por monto de las tasas de los créditos ordinarios, de tesorería y preferenciales. No incluye construcción de vivienda.

3/ Promedio ponderado por monto

Fuente: Formato 088 de la Superintendencia Financiera.

Nota: a partir del 01 de jul/2022 la información de tasas activas proviene del formato 414 de la Superintendencia Financiera de Colombia. Las tasas obtenidas con la nueva fuente no son estrictamente comparables con las anteriores obtenidas a partir del formato 88.

Desembolsos y tasas de interés cartera de consumo y tarjeta de crédito 1/  
Moneda Legal

Semana	Fecha 2023	Consumo <sup>2</sup>				Tarjetas de Crédito <sup>3</sup>			
		Desembolsos MM\$		Tasa de interés % <sup>4</sup>		Desembolsos MM\$		Tasa de interés % <sup>4</sup>	
		2022	2023	2022	2023	2022	2023	2022	2023
1	ene-06	1,419	941	16.87	31.57	672	773	24.57	40.50
2	ene-13	1,437	980	17.27	31.79	680	733	24.35	40.36
3	ene-20	2,179	1,353	16.96	31.02	738	810	24.34	40.15
4	ene-27	2,462	1,465	16.26	29.56	741	796	24.28	39.78
5	feb-03	2,383	1,651	16.46	29.50	741	805	24.69	40.08
6	feb-10	2,264	1,398	16.79	30.62	731	748	25.07	41.05
7	feb-17	2,630	1,523	16.82	30.16	723	768	25.18	40.91
8	feb-24	2,985	1,486	16.28	29.62	741	724	25.05	41.10
9	mar-03	2,817	1,810	16.48	28.79	752	759	25.27	41.28
<b>10</b>	<b>mar-10</b>	<b>2,298</b>	<b>1,324</b>	<b>17.11</b>	<b>30.60</b>	<b>888</b>	<b>735</b>	<b>25.26</b>	<b>42.19</b>
11	mar-17	2,377		16.92		870		25.40	
12	mar-24	2,052		17.17		715		25.63	
13	mar-31	2,808		16.71		775		25.40	
14	abr-07	2,063		18.48		795		26.45	
15	abr-14	1,473		19.03		662		26.62	
16	abr-21	2,289		18.54		830		26.49	
17	abr-28	2,934		17.77		803		26.24	
18	may-05	2,046		19.58		824		27.02	
19	may-12	2,263		19.11		826		27.28	
20	may-19	2,344		19.15		795		27.30	
21	may-26	2,574		18.70		810		27.28	
22	jun-02	2,003		19.12		757		27.74	
23	jun-09	2,049		19.93		772		28.15	
24	jun-16	2,120		20.36		969		27.97	
25	jun-23	1,741		19.92		998		28.18	
26	jun-30	2,149		19.79		837		28.33	
27	jul-07	1,442		21.97		818		29.45	
28	jul-14	2,038		22.17		858		29.34	
29	jul-21	1,805		22.45		793		29.41	
30	jul-28	2,553		21.26		787		28.95	
31	ago-04	1,976		22.85		859		29.94	
32	ago-11	1,993		23.27		837		29.94	
33	ago-18	1,685		24.07		783		30.33	
34	ago-25	2,149		22.99		812		30.03	
35	sep-01	2,338		23.01		835		30.64	
36	sep-08	1,885		24.90		806		32.42	
37	sep-15	2,008		24.84		827		32.46	
38	sep-22	2,009		24.30		819		32.50	
39	sep-29	2,317		23.61		866		32.57	
40	oct-06	1,717		26.14		844		33.80	
41	oct-13	1,792		26.12		836		33.99	
42	oct-20	1,492		26.82		798		34.09	
43	oct-27	2,058		25.16		823		33.85	
44	nov-03	1,915		26.23		809		34.69	
45	nov-10	1,478		27.48		777		35.94	
46	nov-17	1,387		27.70		785		35.97	
47	nov-24	1,752		27.38		879		35.85	
48	dic-01	1,811		27.00		993		36.46	
49	dic-08	1,178		29.19		838		39.22	
50	dic-15	1,482		29.02		907		39.01	
51	dic-22	1,555		28.63		1,075		38.91	
52	dic-29	1,434		28.09		888		38.94	

1/ Incluye leasing financiero.

2/ Incluye créditos en pesos y en UVR.

3/ Promedio ponderado por monto. No incluye avances ni compras a 1 mes.

4/ Corresponde al promedio ponderado por monto de la tasa de los desembolsos en pesos y en UVR. Antes de realizar el promedio ponderado, a la tasa de interés de los créditos en UVR se les sumó la variación anual de la UVR de la respectiva semana.

Fuente: Formato 088 de la Superintendencia Financiera.

Nota: a partir del 01 de jul/2022 la información de tasas activas proviene del formato 414 de la Superintendencia Financiera de Colombia. Las tasas obtenidas con la nueva fuente no son estrictamente comparables con las anteriores obtenidas a partir del formato 88.



## Desembolsos y tasas de interés cartera de microcrédito y de vivienda 1/

Moneda Legal

Semana	Fecha 2023	Microcrédito				Vivienda <sup>2</sup>							
		Desembolsos MM\$		Tasa de interés % <sup>3</sup>		Construcción No VIS				Adquisición No VIS			
		2022	2023	2022	2023	Desembolsos MM\$		Tasa de interés % <sup>4</sup>		Desembolsos MM\$		Tasa de interés % <sup>4</sup>	
						2022	2023	2022	2023	2022	2023	2022	2023
1	ene-06	64	132	39.24	35.81	24	6	8.68	15.99	163	157	9.37	16.74
2	ene-13	103	169	39.27	39.00	25	3	7.54	17.48	139	131	9.46	17.20
3	ene-20	155	234	38.71	38.09	35	8	8.53	17.38	223	175	9.42	17.91
4	ene-27	167	242	37.70	36.83	65	4	7.94	18.41	283	224	9.53	18.12
5	feb-03	145	218	37.79	38.68	54	10	9.06	17.97	280	304	9.56	18.05
6	feb-10	161	234	38.33	39.45	49	8	9.15	18.49	353	198	9.75	18.68
7	feb-17	171	237	37.67	38.94	52	9	8.83	18.64	418	221	9.73	18.50
8	feb-24	177	249	37.46	37.45	69	8	8.70	18.28	442	254	9.84	18.58
9	mar-03	157	251	36.76	36.37	55	6	9.27	18.66	376	305	9.91	18.26
10	mar-10	152	229	38.02	37.90	62	7	9.21	18.00	272	180	10.31	18.78
11	mar-17	160		37.99		81		9.05		314		10.42	
12	mar-24	128		38.04		144		11.08		309		10.36	
13	mar-31	178		37.18		64		9.57		584		10.47	
14	abr-07	130		39.84		74		9.45		248		10.55	
15	abr-14	114		39.38		30		10.23		151		10.91	
16	abr-21	150		38.95		34		10.90		278		10.87	
17	abr-28	199		37.94		78		9.99		592		11.02	
18	may-05	132		39.31		58		10.61		256		11.08	
19	may-12	163		39.54		49		10.88		283		11.29	
20	may-19	166		39.39		53		10.99		327		11.76	
21	may-26	174		38.96		130		10.90		502		11.72	
22	jun-02	133		38.95		43		11.75		354		11.78	
23	jun-09	158		40.87		84		11.24		293		11.90	
24	jun-16	171		40.53		52		11.40		331		12.11	
25	jun-23	140		40.28		42		11.38		312		12.15	
26	jun-30	214		32.08		6		11.95		491		12.17	
27	jul-07	144		33.09		3		11.36		211		12.17	
28	jul-14	218		35.53		6		11.41		319		12.53	
29	jul-21	200		33.08		5		11.67		277		12.69	
30	jul-28	304		32.26		5		11.22		610		12.68	
31	ago-04	219		32.30		7		11.24		241		12.71	
32	ago-11	238		34.35		6		13.20		293		13.33	
33	ago-18	191		34.74		5		13.33		235		13.48	
34	ago-25	246		34.41		8		12.27		341		13.85	
35	sep-01	257		32.33		9		13.46		452		13.82	
36	sep-08	222		34.93		9		13.44		247		14.17	
37	sep-15	256		34.53		10		13.96		298		14.62	
38	sep-22	241		34.87		6		15.27		288		14.84	
39	sep-29	294		33.98		12		14.26		516		14.74	
40	oct-06	177		34.83		7		15.13		216		15.16	
41	oct-13	243		35.53		10		14.69		262		15.37	
42	oct-20	200		35.24		7		13.65		241		15.77	
43	oct-27	273		34.78		11		14.78		426		15.88	
44	nov-03	230		35.03		8		15.30		369		15.70	
45	nov-10	200		36.84		8		15.63		221		15.80	
46	nov-17	202		37.00		9		15.15		255		16.24	
47	nov-24	260		36.41		10		15.46		362		16.36	
48	dic-01	264		34.14		10		15.78		467		16.56	
49	dic-08	189		37.00		7		16.32		239		16.77	
50	dic-15	239		36.43		9		15.81		346		17.08	
51	dic-22	242		36.50		11		16.69		378		17.21	
52	dic-29	215		34.80		10		16.75		631		17.34	

1/ Incluye leasing financiero.

2/ Incluye créditos en pesos y en UVR.

3/ Promedio ponderado por monto

4/ Corresponde al promedio ponderado por monto de la tasa de los desembolsos en pesos y en UVR. Antes de realizar el promedio ponderado, a la tasa de interés de los créditos en UVR se les sumó la variación anual de la UVR de la respectiva semana.

Fuente: Formato 088 de la Superintendencia Financiera.

Nota: a partir del 01 de jul/2022 la información de tasas activas proviene del formato 414 de la Superintendencia Financiera de Colombia. Las tasas obtenidas con la nueva fuente no son estrictamente comparables con las anteriores obtenidas a partir del formato 88.

## Cartera bruta como porcentaje del PIB

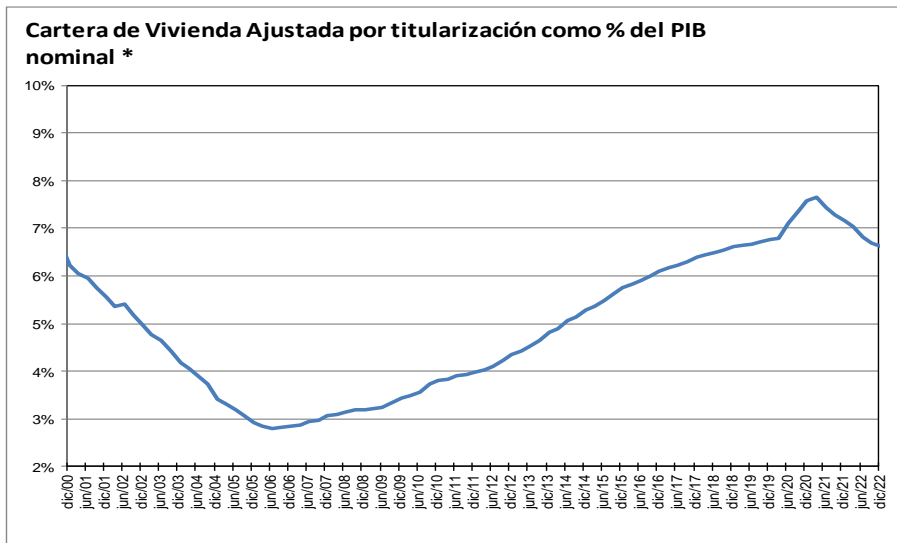
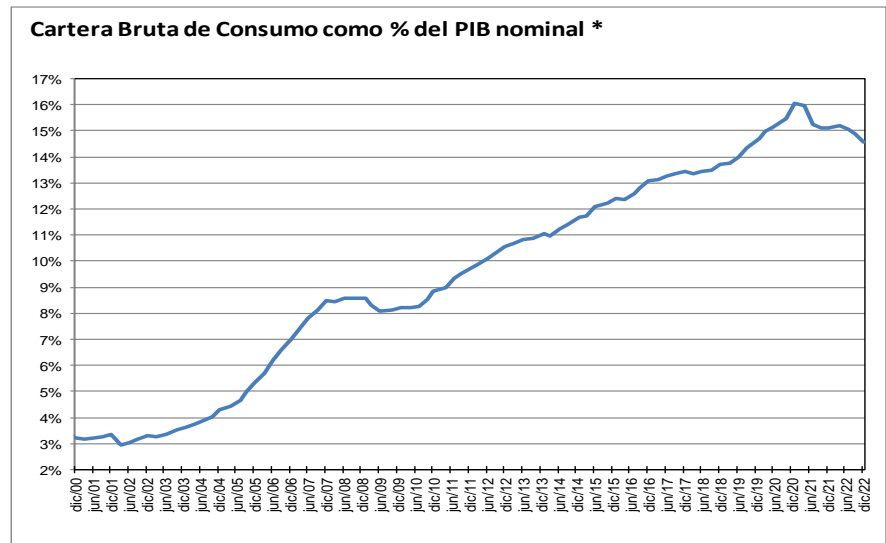
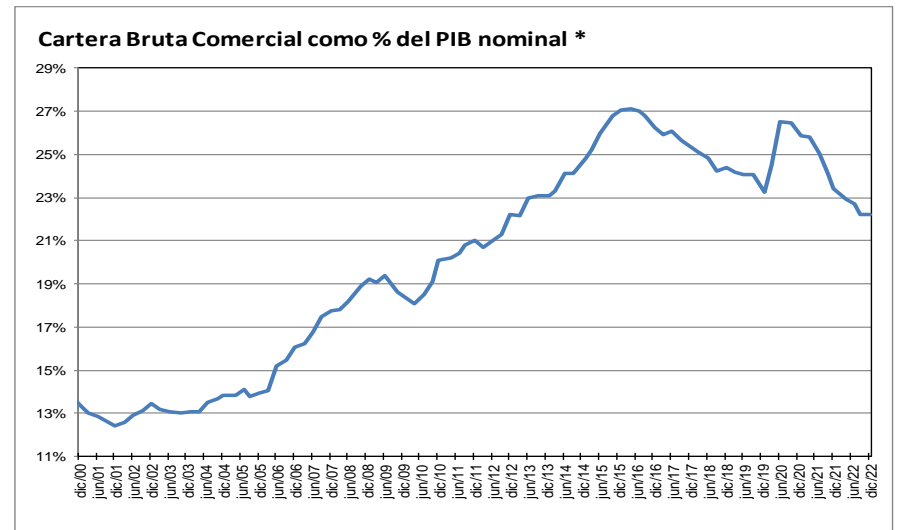
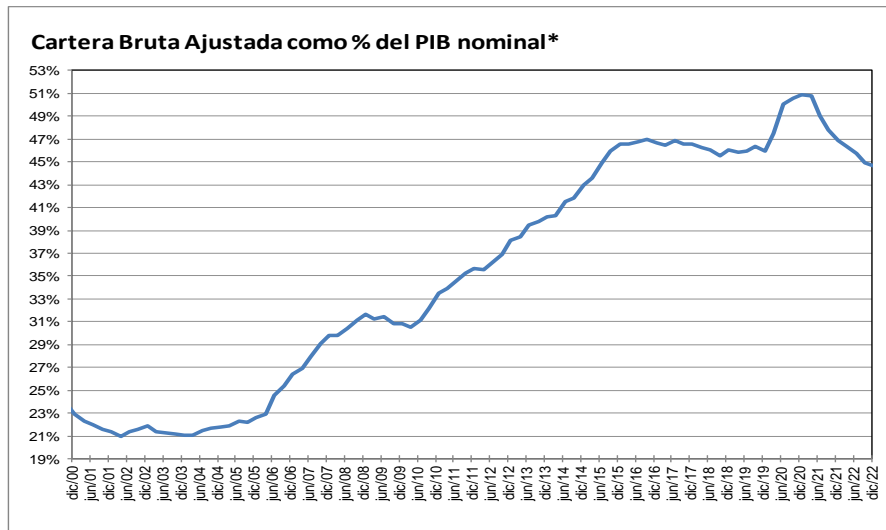

\* Corresponde a cartera en moneda total y no incluye la cartera de las entidades financieras especiales. El PIB se refiere al nominal sin desestacionalizar.

Fuente: A partir de 2002 Formato 281 de la Superintendencia financiera de Colombia y ajustes del BR. Antes balances mensuales.

**Cartera e inversiones como porcentaje de los activos de los establecimientos de crédito  
(Moneda Total)**

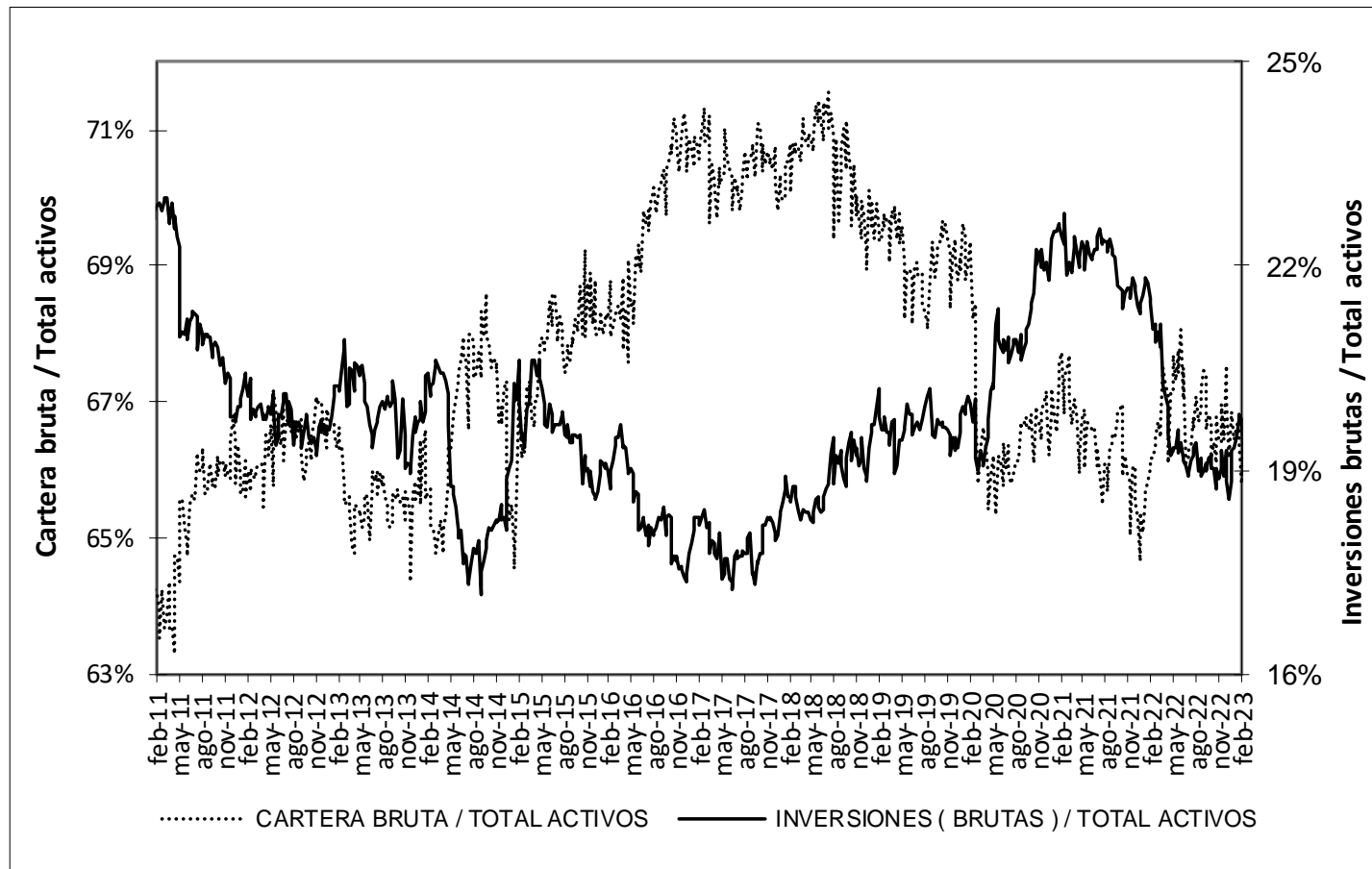

\* Sin entidades financieras especiales

Fuente: Banco de la República

## Mercado cambiario

Índice de tasa de cambio real promedio  
Promedio total-ponderaciones según promedios móviles de orden 12

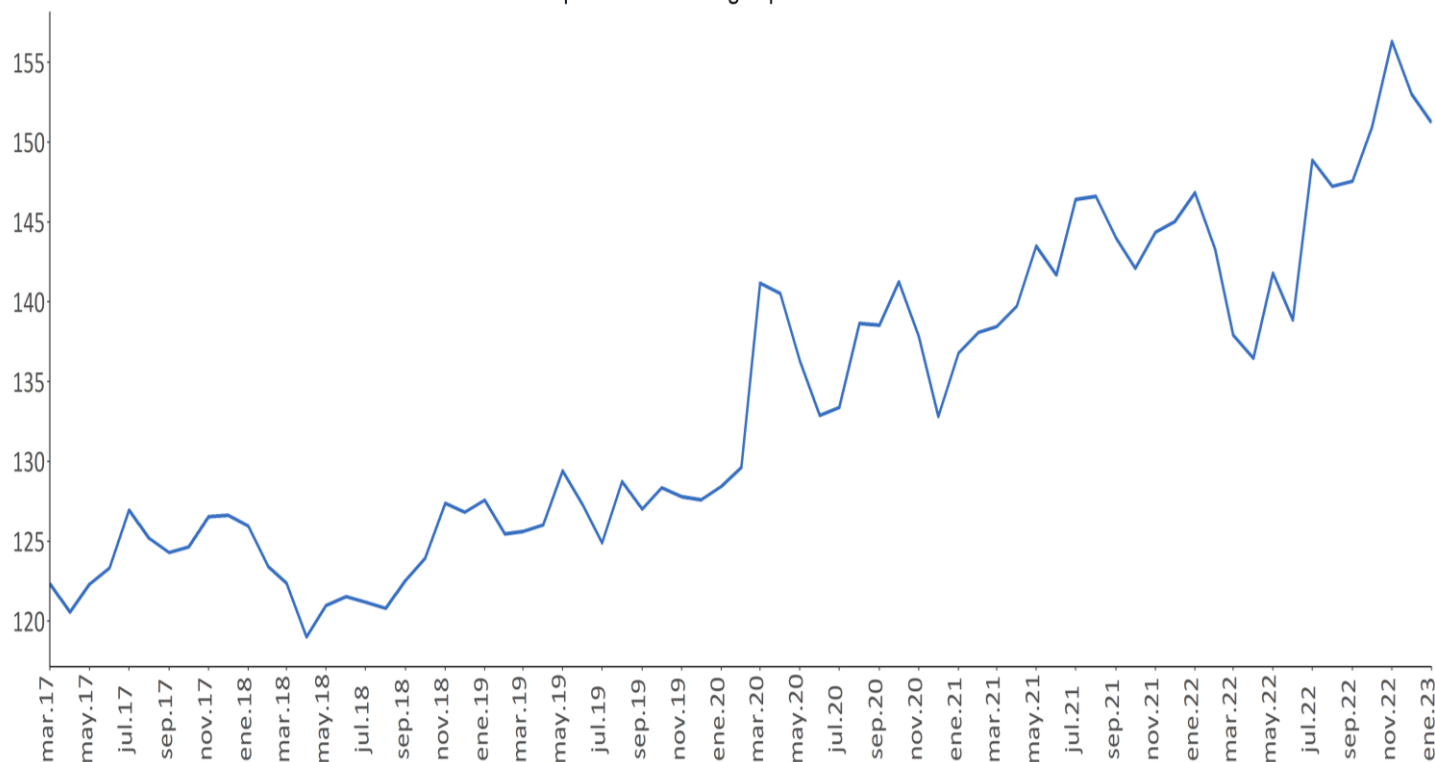

Fuente: Banrep

Encuesta de expectativas de la TRM del Banco de la República

Pronóstico a:	ENCUESTA DE EXPECTATIVAS DE LA TRM DEL BANCO DE LA REPÚBLICA									
	jun-22	jul-22	ago-22	sep-22	oct-22	nov-22	dic-22	ene-23	feb-23	mar-23
Fin de mes	3927.01	4464.46	4289.91	4380.03	4580.45	4827.72	4839.47	4765.67	4756.91	4793.56
dic-23	3743.47	4055.58	4042.07	4131.44	4322.89	4599.92	4747.54	4717.15	4716.96	4736.97
dic-24							4594.71	4546.81	4584.01	4606.19

Fuente: Banrep

La encuesta de marzo de 2023 se llevo a cabo entre el 7 y el 10 del mismo mes.

### Saldos netos de compra de forwards y swaps peso-dólar

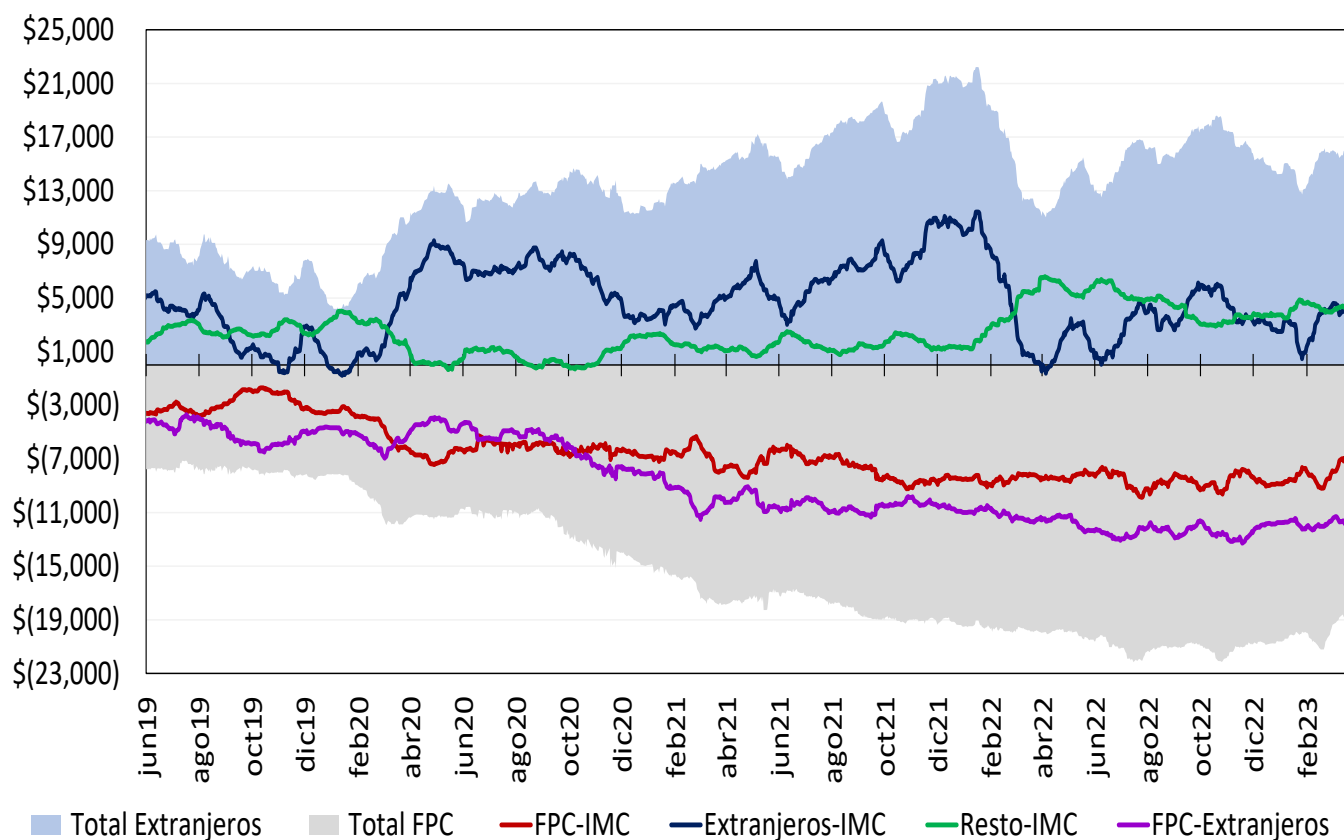

Cifras en Millones de Dólares de los EE.UU. Fuente: Banco de la República. Información Actualizada al 16 de marzo de 2023

Total extranjeros incluye los saldos netos de extranjeros con IMC y extranjeros con FPC y total FPC incluye los saldos netos de FPC con IMC y FPC con extranjeros

Desde el 7 de diciembre de 2020 este gráfico se calcula con la información de las operaciones reportadas por los Sistemas de Negociación y Registro de Divisas

### Tasas del mercado forward

#### Devaluación implícita y tasas de interés

Plazo (días)	Diferencia DEVIMPAN <sup>1</sup> - Diferencial Tasas de interés					
	13 mar - 16 mar 2023					
	Al resto del sector real		A Offshore, Intragruppo y otros financieros		A FPC y Fiduciarias	
	Compras	Ventas	Compras	Ventas	Compras	Ventas
15-35	-1.11%	-0.05%	-0.69%	-0.59%	-0.86%	-0.40%
61-90	-0.55%	0.33%	-0.13%	-0.13%	-0.24%	-0.08%
91-180	-0.07%	0.46%	0.00%	0.03%	-0.19%	0.05%
>180	0.47%	0.64%	0.62%	0.66%	0.54%	0.00%
<b>Total</b>	<b>-0.38%</b>	<b>0.35%</b>	<b>-0.04%</b>	<b>-0.14%</b>	<b>-0.17%</b>	<b>-0.13%</b>

<sup>1</sup> DEVIPAM: Devaluación implícita anualizada.

Fuente: Sistemas de negociación y registro de divisas. Cálculos: DOAM.

## Mercado de deuda pública

### Emisiones de deuda pública

#### TES de corto plazo – Operaciones de Tesorería (\$ mm)

	Subasta	Cancelados	Saldo en circulación	Participación
TES Corto Plazo	4.125	3.391	4.125	20,6%
Cupo en administración vigente 2023			20.000	
Saldo por colocar			15.875	79,4%

Fuente: Departamento de Fiduciaria y Valores. Datos al 17 de marzo de 2023.

#### TES en pesos y UVR – Operaciones de Tesorería (\$ mm)

Tipo	Denominaciones originales (mm)				\$ mm				Part.	
	Subasta	Convenida	Forzosa	Total	Subasta	Convenida	Forzosa	Total		
Pesos	7.591	1.155	0	8.746	7.591	1.155	0	8.746	66%	
UVR	12,11	1,39	0,00	13,49	3.990	457	0	4.447	34%	
(1) Total colocado					11.581	1.612	0	13.193	30,1%	
Participación porcentual					88%	12%	0%			
(2) Cupo de administración 2023									43.888	100%
Saldo por colocar (2) - (1)									30.695	69,9%

Fuente: Departamento de Fiduciaria y Valores. Datos al 17 de marzo de 2023.

### Proyecciones de vencimientos y pago de cupones de TES

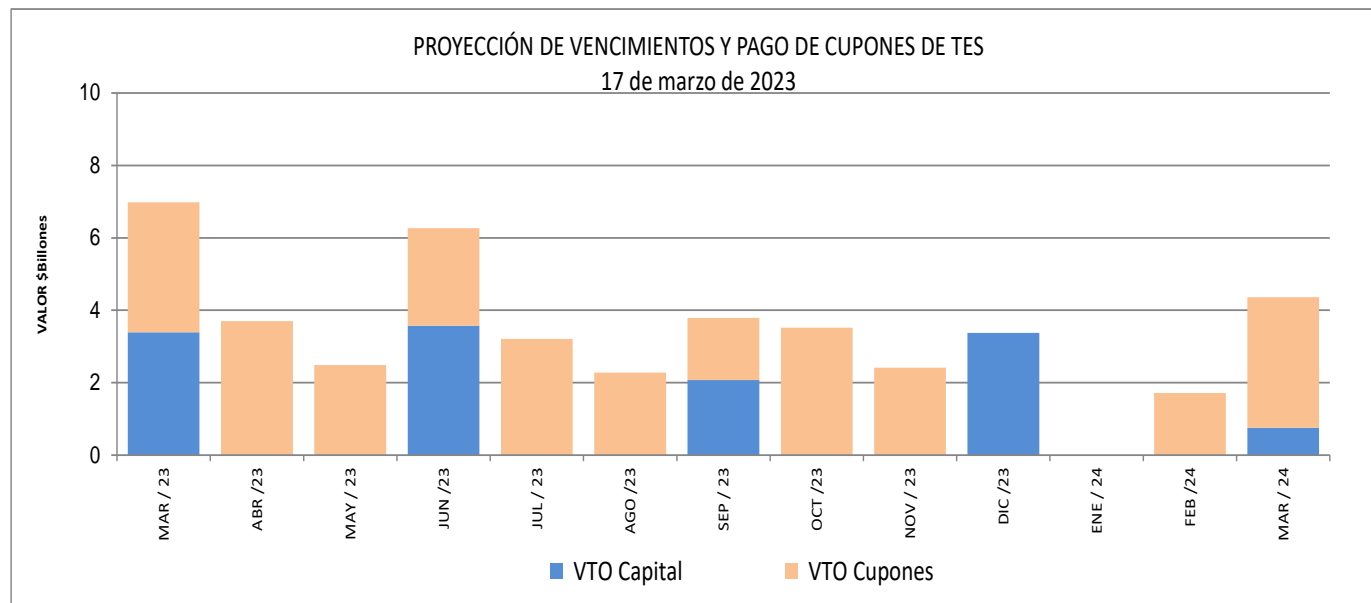

### Saldos de deuda pública

Denominación	Plazo	Vencimiento				TOTAL		
		Vence 2023		Vence después		Saldo en Circulación (\$mm)	Participación	
		Saldo en Circulación (\$mm)	Participación	Saldo en Circulación (\$mm)	Participación			
PESOS	<365 Días	\$ 9,025.00	1.97%	\$ 750.0	0.2%	\$ 9,775.00	2.1%	
	1	\$ -	0.0%	\$ 24,563.55	5.4%	\$ 24,563.55	5.4%	
	2	\$ -	0.0%	\$ 19,952.83	4.4%	\$ 19,952.83	4.4%	
	3	\$ -	0.0%	\$ 30,361.99	6.6%	\$ 30,361.99	6.6%	
	4	\$ -	0.0%	\$ 20,130.20	4.4%	\$ 20,130.20	4.4%	
	5	\$ -	0.0%	\$ 31,180.97	6.8%	\$ 31,180.97	6.8%	
	7	\$ -	0.0%	\$ 22,175.13	4.9%	\$ 22,175.13	4.9%	
	8	\$ -	0.0%	\$ 32,398.86	7.1%	\$ 32,398.86	7.1%	
	9	\$ -	0.0%	\$ 33,506.28	7.3%	\$ 33,506.28	7.3%	
	11	\$ -	0.0%	\$ 27,827.78	6.1%	\$ 27,827.78	6.1%	
	13	\$ -	0.0%	\$ 12,051.02	2.6%	\$ 12,051.02	2.6%	
	19	\$ -	0.0%	\$ 20,910.66	4.6%	\$ 20,910.66	4.6%	
	27	\$ -	0.0%	\$ 20,928.15	4.6%	\$ 20,928.15	4.6%	
	<b>Total</b>		\$ 9,025.00	2.0%	\$ 296,737.44	64.9%	\$ 305,762.44	66.8%
	UVR	2	\$ -	0.0%	\$ -	0.0%	\$ -	0.0%
4		\$ -	0.0%	\$ 22,354.21	4.9%	\$ 22,354.21	4.9%	
6		\$ -	0.0%	\$ 15,084.28	3.3%	\$ 15,084.28	3.3%	
10		\$ -	0.0%	\$ 14,844.46	3.2%	\$ 14,844.46	3.2%	
12		\$ -	0.0%	\$ 31,954.21	7.0%	\$ 31,954.21	7.0%	
13		\$ -	0.0%	\$ 29,582.79	6.5%	\$ 29,582.79	6.5%	
26		\$ -	0.0%	\$ 20,071.62	4.4%	\$ 20,071.62	4.4%	
<b>Total</b>		\$ -	0.0%	\$ 151,735.66	33.2%	\$ 151,735.66	33.2%	
<b>Total</b>		\$ 9,025.00	2.0%	\$ 448,473.10	98.0%	\$ 457,498.10	100.0%	

\* Datos actualizados al 17 mar 2023

Fuente: Banco de la República

### Expectativas de inflación

Plazo	Inflación Anual /1	IBR /1	TES TF - TES UVR /2				
			Semana Actual	Semana Anterior	Diferencia	Trimestre Anterior	Diferencia
			17-mar	10-mar	pbs.	30-sep	pbs.
3 Meses	12.00%	11.00%	9.40%	9.98%	-58.06	9.28%	12.19
6 Meses	10.69%	10.50%	8.91%	9.57%	-65.50	9.27%	-35.66
9 Meses	9.90%	9.81%	8.51%	9.21%	-69.66	9.22%	-70.54
12 Meses	8.51%	9.00%	8.18%	8.89%	-71.25	9.13%	-95.20

/1 Según la mediana de la encuesta trimestral de expectativas de Septiembre del 2022

/2 Diferencia en Curva Spot

Fuente: Banco de la República

## Fuentes de la base monetaria e intervención en el mercado cambiario

Cuadro 1

### Fuentes de la Base Monetaria\*

Miles de millones de pesos

Variación Anual <sup>1/</sup>

Concepto	oct-21	nov-21	dic-21	ene-22	feb-22	mar-22	abr-22	may-22	jun-22	jul-22	ago-22	sep-22	oct-22	nov-22	dic-22	ene-23	feb-23
<b>I. Gobierno</b>	<b>-1,231</b>	<b>-962</b>	<b>6,641</b>	<b>2,643</b>	<b>7,032</b>	<b>-922</b>	<b>-8,185</b>	<b>1,831</b>	<b>1,614</b>	<b>55</b>	<b>2,065</b>	<b>6,105</b>	<b>5,663</b>	<b>5,424</b>	<b>3,901</b>	<b>542</b>	<b>9,164</b>
Traslado utilidades en pesos	3,122	3,122	3,122	3,122	3,122	0	0	0	0	0	0	0	0	0	0	0	0
Depósitos en el Banco de la República	-4,353	-4,084	3,518	-479	3,909	-922	-8,185	1,831	1,614	55	2,065	6,105	5,663	5,424	3,901	542	9,164
Depósitos remunerados de control monetario	0	0	0	0	0	0	0	0	0	0	0	0	0	0	0	0	0
<b>II. TES Regulación</b>	<b>12,800</b>	<b>13,661</b>	<b>14,765</b>	<b>14,765</b>	<b>14,765</b>	<b>17,694</b>	<b>20,324</b>	<b>19,137</b>	<b>21,680</b>	<b>22,662</b>	<b>11,748</b>	<b>10,722</b>	<b>9,124</b>	<b>9,600</b>	<b>8,575</b>	<b>8,575</b>	<b>8,562</b>
Compras definitivas <sup>2/</sup>	19,688	20,585	21,689	21,689	21,689	21,689	21,689	21,689	24,528	25,688	15,000	14,056	12,547	13,162	12,137	12,137	12,137
Ventas definitivas	-5,921	-5,921	-5,921	-5,921	-5,921	-2,729	0	0	0	0	0	0	0	0	0	0	0
Vencimiento <sup>3/</sup>	-967	-1,002	-1,002	-1,002	-1,002	-1,266	-1,364	-2,551	-2,848	-3,026	-3,251	-3,334	-3,423	-3,563	-3,563	-3,563	-3,576
<b>III. OPERACIONES DE LIQUIDEZ BR</b>	<b>13,572</b>	<b>12,592</b>	<b>4,934</b>	<b>9,871</b>	<b>10,344</b>	<b>18,813</b>	<b>18,107</b>	<b>8,805</b>	<b>2,396</b>	<b>2,133</b>	<b>1,610</b>	<b>-2,906</b>	<b>947</b>	<b>-6,570</b>	<b>-3,480</b>	<b>-323</b>	<b>-19,509</b>
Expansión <sup>4/</sup>	11,714	12,513	5,418	8,598	9,155	10,264	14,247	8,077	4,053	2,564	1,022	-2,403	1,577	-6,676	-4,811	-1,267	-10,358
Contracción <sup>5/</sup>	1,858	79	-484	1,272	1,189	8,549	3,860	727	-1,657	-431	587	-503	-630	106	1,331	944	-9,150
<b>IV. Divisas <sup>6/</sup></b>	<b>-5,350</b>	<b>-5,350</b>	<b>-10,688</b>	<b>-10,688</b>	<b>-10,688</b>	<b>-10,688</b>	<b>-10,688</b>	<b>-10,688</b>	<b>-10,688</b>	<b>-10,688</b>	<b>0</b>	<b>0</b>	<b>0</b>	<b>0</b>	<b>0</b>	<b>0</b>	<b>0</b>
Venta de divisas al Gobierno <sup>2/</sup>	-10,688	-10,688	-10,688	-10,688	-10,688	-10,688	-10,688	-10,688	-10,688	-10,688	0	0	0	0	0	0	0
Compra de divisas al Gobierno	5,338	5,338	0	0	0	0	0	0	0	0	0	0	0	0	0	0	0
<b>V. Títulos de deuda privada <sup>7/</sup></b>	<b>-4,765</b>	<b>-4,230</b>	<b>-3,989</b>	<b>-3,733</b>	<b>-3,661</b>	<b>-3,287</b>	<b>-2,667</b>	<b>-2,504</b>	<b>-2,351</b>	<b>-1,692</b>	<b>-1,367</b>	<b>-1,181</b>	<b>-1,139</b>	<b>-1,092</b>	<b>-1,030</b>	<b>-811</b>	<b>-632</b>
Compras Definitivas	0	0	0	0	0	0	0	0	0	0	0	0	0	0	0	0	0
Ventas Definitivas	0	0	0	0	0	0	0	0	0	0	0	0	0	0	0	0	0
Vencimiento <sup>3/</sup>	-4,765	-4,230	-3,989	-3,733	-3,661	-3,287	-2,667	-2,504	-2,351	-1,692	-1,367	-1,181	-1,139	-1,092	-1,030	-811	-632
<b>VI. Otros <sup>8/</sup></b>	<b>972</b>	<b>1,084</b>	<b>1,047</b>	<b>1,091</b>	<b>1,032</b>	<b>1,076</b>	<b>533</b>	<b>1,096</b>	<b>1,030</b>	<b>1,111</b>	<b>1,099</b>	<b>1,193</b>	<b>1,282</b>	<b>1,338</b>	<b>1,396</b>	<b>1,442</b>	<b>1,603</b>
<b>Variación total de la Base</b>	<b>15,997</b>	<b>16,795</b>	<b>12,709</b>	<b>13,948</b>	<b>18,823</b>	<b>22,686</b>	<b>17,423</b>	<b>17,676</b>	<b>13,682</b>	<b>13,581</b>	<b>15,155</b>	<b>13,933</b>	<b>15,878</b>	<b>8,698</b>	<b>9,362</b>	<b>9,424</b>	<b>-811</b>
<b>Saldo Base Monetaria</b>	<b>131,276</b>	<b>136,317</b>	<b>145,383</b>	<b>136,334</b>	<b>141,330</b>	<b>143,720</b>	<b>141,762</b>	<b>142,616</b>	<b>142,275</b>	<b>142,235</b>	<b>143,321</b>	<b>143,165</b>	<b>147,154</b>	<b>145,015</b>	<b>154,744</b>	<b>145,758</b>	<b>140,518</b>

1/ Estas cifras corresponden al cierre del mes calendario

2/ El 30 de agosto de 2021 el Gobierno Nacional le compró al Banco de la República USD 2.787,7 m al Banco de la República (el monto equivalente a la asignación general de DEG para Colombia realizada por el FMI el 23 de agosto, utilizando la tasa de cambio DEG/USD del 30 de agosto).

Como pago de los dólares, el Gobierno Nacional entregó al Banco títulos de deuda pública TES (véase <https://w.w.w.banrep.gov.co/es/asignacion-deg-colombia-parte-del-fmi-y-venta-reservas-internacionales-gobierno-nacional>).

3/ Incluye cupon y principal.

4/ Incluye repos a un día, *overnight* y a mediano plazo.

5/ Incluye contracción a un día y a plazo.

6/ No se incluyen las operaciones con organismos internacionales.

7/ Este valor corresponde a la expansión o contracción monetaria generada por las compras o ventas de títulos de deuda privada, por tanto, no coincide con el valor nominal de los mismos.

8/ Dentro del rubro "otros" se incluye el efecto monetario del PyG y de otras cuentas del balance del Banco.

Fuente: Banco de la República

\*Datos provisionales



**Operaciones de Compra - Venta de Divisas del Banco de la República en el mercado de contado**

(Millones de Dólares)

Concepto	2023		
	Ene	Feb	Acumulado Año
<b>Compras</b>	<b>0.0</b>	<b>0.0</b>	<b>0.0</b>
<b>Opciones Put</b>	<b>0.0</b>	<b>0.0</b>	<b>0.0</b>
Para Acumulación de Reservas Internacionales	0.0	0.0	0.0
Para el Control de la Volatilidad	0.0	0.0	0.0
<b>Subastas de Compra Directa</b>	<b>0.0</b>	<b>0.0</b>	<b>0.0</b>
<b>Intervención Discrecional</b>	<b>0.0</b>	<b>0.0</b>	<b>0.0</b>
<b>Vencimiento de Fx Swaps</b>	<b>0.0</b>	<b>0.0</b>	<b>0.0</b>
<b>Gobierno Nacional</b>	<b>0.0</b>	<b>0.0</b>	<b>0.0</b>
<b>Ventas</b>	<b>0.0</b>	<b>0.0</b>	<b>0.0</b>
<b>Opciones Call</b>	<b>0.0</b>	<b>0.0</b>	<b>0.0</b>
Para Desacumulación de Reservas Internacionales	0.0	0.0	0.0
Para el Control de la Volatilidad	0.0	0.0	0.0
<b>FX Swaps</b>	<b>0.0</b>	<b>0.0</b>	<b>0.0</b>
<b>Gobierno Nacional</b>	<b>0.0</b>	<b>0.0</b>	<b>0.0</b>
<b>Compras - ventas netas en el mercado de contado</b>	<b>0.0</b>	<b>0.0</b>	<b>0.0</b>

Fuente: Banco de la República

**Operaciones de Compra - Venta de Divisas del Banco de la República a través de contratos forward con cumplimiento financiero**

(Millones de Dólares)

Concepto	2023		
	Ene	Feb	Acumulado Año
<b>Ventas a través de contratos forward con cumplimiento financiero</b>	<b>0.0</b>	<b>0.0</b>	<b>0.0</b>

Fuente: Banco de la República

## Composición de las reservas internacionales

2022-2023								
(Millones de US\$)								
Descripción*	30-dic-22	28-feb-23		17-mar-23		Variación		Año corrido
	Valor	Part. % en las Reservas Brutas	Valor	Part. % en las Reservas Brutas	Valor	Part. % en las Reservas Brutas	Mensual corrido	
<b>1. RESERVAS BRUTAS</b>	<b>57,290</b>	<b>100.00%</b>	<b>57,389</b>	<b>100.00%</b>	<b>57,886</b>	<b>100.00%</b>	<b>497</b>	<b>596</b>
Efectivo en caja	2	0.00%	2	0.00%	2	0.00%	0	0
Depósitos a la orden	149	0.26%	148	0.26%	150	0.26%	2	0
Inversiones	50,675	88.45%	51,104	89.05%	52,785	91.19%	1,682	2,110
-Portafolio directo	36,548	63.80%	36,947	64.38%	38,443	66.41%	1,497	1,895
-Portafolio en administración	14,127	24.66%	14,157	24.67%	14,342	24.78%	185	215
Valores por cobrar venta de inversiones	1,540	2.69%	1,222	2.13%	0	0.00%	-1,222	-1,540
Oro	272	0.48%	272	0.47%	290	0.50%	18	18
-En caja	0	0.00%	0	0.00%	0	0.00%		
-En custodia	272	0.48%	272	0.47%	290	0.50%	18	18
Fondo Monetario Internacional	4,062	7.09%	4,052	7.06%	4,070	7.03%	18	7
-DEGs	3,404	5.94%	3,395	5.92%	3,409	5.89%	15	6
-Posición de reserva	659	1.15%	657	1.15%	660	1.14%	3	2
Fondo Latinoamericano de Reservas	589	1.03%	589	1.03%	589	1.02%	0	0
-Aportes	569	0.99%	569	0.99%	569	0.98%	0	0
-Pesos Andinos	20	0.03%	20	0.03%	20	0.03%	0	0
Convenios Internacionales	0	0.00%	0	0.00%	0	0.00%	0	0
<b>2. PASIVOS DE CORTO PLAZO (a)</b>	<b>21</b>	<b>0.04%</b>	<b>14</b>	<b>0.02%</b>	<b>14</b>	<b>0.02%</b>	<b>-1</b>	<b>-7</b>
Convenios internacionales	0	0.00%	0	0.00%	0	0.00%	0	0
Bancos del Exterior	0	0.00%	0	0.00%	0	0.00%	0	0
Fondo Latinoamericano de Reservas FLAR	0	0.00%	0	0.00%	0	0.00%	0	0
Valores por pagar compra inversiones	0	0.00%	0	0.00%	0	0.00%	0	0
Dptos. Por Invs. Ext. De Portafolio Dcto. 4814 de 2007.	0	0.00%	0	0.00%	0	0.00%	0	0
Intereses causados de los pasivos	21	0.04%	14	0.02%	14	0.02%	-1	-7
<b>3. RESERVAS NETAS (1 menos 2)</b>	<b>57,269</b>	<b>99.96%</b>	<b>57,374</b>	<b>99.98%</b>	<b>57,872</b>	<b>99.98%</b>	<b>498</b>	<b>603</b>

\* Reservas Internacionales a precios de mercado. Incluye causaciones y valuaciones.  
\*\* A partir del 4 de junio de 2019 los recursos en dólares del Gobierno en el Banco de la República se registran en cuentas diferentes a las de las reservas internacionales, y a partir del 17 de diciembre de 2019, la totalidad de los recursos en moneda extranjera del Gobierno en el Banco de la República se contabilizan por fuera del balance del Banco, por tanto no hacen parte de las reservas internacionales.  
En 2020 el Banco de la República aumentó las reservas internacionales mediante la compra de USD 3.500 m al Gobierno Nacional (USD 2000 m el 4 de mayo y USD 1.500 m el 2 de diciembre).  
El 23 de agosto de 2021 entró en vigencia la asignación general de DEG que realizó el FMI a sus países miembros. En el caso de Colombia esto generó un incremento en las reservas internacionales en DEG1.959,6 m (equivalentes a USD 2.779,6 m utilizando la tasa de cambio DEG/USD de ese día). Posteriormente, el 30 de agosto de 2021 el Gobierno Nacional le compró el monto equivalente a la asignación de DEG para Colombia por un valor de USD 2.787,7 m al Banco de la República (utilizando la tasa de cambio DEG/USD del 30 de agosto). Con esto, las reservas internacionales retornaron a un nivel similar al que tenían antes del 23 de agosto (véase <https://www.banrep.gov.co/es/asignacion-deg-colombia-parte-del-fmi-y-venta-reservas-internacionales-gobierno-nacional>).  
Cifras provisionales.  
Fuente: Banco de la República