

Semana 10

INFORME DE MERCADOS FINANCIEROS

08 de marzo de 2023

Este es un documento de trabajo informativo. Su contenido no compromete al Banco de la República ni a su Junta Directiva.

Únicamente incluye las operaciones de los establecimientos de crédito en Colombia para agregados monetarios y crediticios. Por tanto no se tienen en cuenta las operaciones de sus sucursales en el exterior.

Contenido

1. COMPORTAMIENTO DE LAS TASAS DE INTERÉS	4
A. RESUMEN	4
B. TASAS DE INTERÉS DEL MERCADO MONETARIO Y TASAS OIS	5
C. TASAS DE INTERÉS PASIVAS.....	5
D. TASAS DE INTERÉS ACTIVAS	6
E. TASAS DE INTERÉS REALES	7
F. TASA PONDERADA DE CAPTACIÓN Y TASA DE COLOCACIÓN TOTAL.....	8
G. TASAS DE INTERÉS DE DEUDA PÚBLICA	8
2. MARGEN DE INTERMEDIACIÓN Y SPREADS.....	9
3. LIQUIDEZ PRIMARIA	14
4. DEPÓSITOS Y AGREGADOS MONETARIOS	16
5. CARTERA.....	19
6. INVERSIONES	23
A. INVERSIONES DE LOS ESTABLECIMIENTOS DE CRÉDITO	23
8. ACTIVOS EXTERNOS	24
A. RESERVAS INTERNACIONALES	24
9. ENDEUDAMIENTO EXTERNO DE LOS ESTABLECIMIENTOS DE CRÉDITO	25
A. ENDEUDAMIENTO EXTERNO DE LOS ESTABLECIMIENTOS DE CRÉDITO – SALDO POR PLAZOS.....	25
10. MERCADOS FINANCIEROS INTERNACIONALES	26
A. PRINCIPALES NOTICIAS DE LA SEMANA	26
B. TASAS DE INTERÉS DE BANCOS CENTRALES	27
C. INFLACIÓN OBSERVADA Y SUS EXPECTATIVAS.....	28
D. PRINCIPALES TASAS DE LOS MERCADOS MONETARIOS INTERNACIONALES	28
E. INDICADORES DE PERCEPCIÓN DE RIESGO	28
F. MERCADO DE RENTA FIJA.....	30
G. MERCADO DE RENTA VARIABLE	30
H. MERCADO CAMBIARIO	31
I. PRECIOS DE LAS MATERIAS PRIMAS	32
12. MERCADO CAMBIARIO EN COLOMBIA	34
A. TASAS Y VOLÚMENES DEL MERCADO DE CONTADO	34
B. TASAS Y VOLÚMENES DEL MERCADO A FUTURO	35
13. MERCADO DE DEUDA PÚBLICA EN COLOMBIA	36
A. EMISIONES DE DEUDA PÚBLICA	36
B. CURVA DE RENDIMIENTOS DE LA DEUDA PÚBLICA.....	37
C. COMPRAS NETAS DE DEUDA PÚBLICA.....	38
D. INVERSIONISTAS EXTRANJEROS EN EL MERCADO DE DEUDA PÚBLICA.....	39
E. BONOS DE DEUDA PÚBLICA DENOMINADOS EN DÓLARES	39
14. MERCADO DE RENTA VARIABLE EN COLOMBIA.....	40
15. FONDOS DE PENSIONES	41
A. INVERSIONES DE LOS FONDOS DE PENSIONES OBLIGATORIAS	41

ANEXOS 42

AGREGADOS MONETARIOS Y CREDITICIOS 43

MERCADO CAMBIARIO..... 52

MERCADO DE DEUDA PÚBLICA..... 54

FUENTES DE LA BASE MONETARIA E INTERVENCIÓN EN EL MERCADO CAMBIARIO..... 56

COMPOSICIÓN DE LAS RESERVAS INTERNACIONALES 58

1. Comportamiento de las tasas de interés

a. Resumen

Tasas (e.a) 1/	Fecha 3-mar-23	Monto semanal MM de pesos	Monto Promedio Semanal		1 semana	1mes	Variación (pb)		
			año 2022	Corrido 2023			13 semanas	año corrido	año completo
Intervención BR	12,75	n.a	n.a	n.a	0	0	175	75	875
IBR Overnight	12,56	n.a	n.a	n.a	-18	-19	157	60	856
IBR 1 mes (Tasa fija de OIS)	12,74	n.a	n.a	n.a	-1	1	131	74	859
IBR 3 meses (Tasa fija de OIS)	13,07	n.a	n.a	n.a	5	23	131	71	765
IBR 6 meses (Tasa fija de OIS)	13,17	n.a	n.a	n.a	2	29	112	60	667
Pasivas									
TIB 2/	12,58	3.114	3.502	2.831	-19	-18	161	62	851
DTF 3/	14,44	1.773	1.405	1.446	14	54	142	71	958
Captación < 90 días 4/	12,13	725	469	544	46	39	165	89	962
Captación a 90 días 4/	14,24	1.802	1.455	1.494	4	29	125	67	962
Captación 91-179 días 4/	14,47	986	708	719	-11	-22	104	32	935
Captación a 180 días 4/	14,97	1.287	861	1.482	-28	-163	39	-40	1.002
Captación a 181-360 días 4/	15,73	3.202	1.404	3.006	-88	-208	-85	-77	935
Captación > 360 días 4/	16,48	1.804	962	2.295	-190	-252	-102	4	842
Total captación de CDT	15,10	9.806	5.861	9.540	-108	-190	61	41	970
Ahorro 5/	7,37	n.a	n.a	n.a	-5	34	191	147	560
Activas*									
	24-feb-23	Monto semanal	Año 2022 (desde 01/07/2022)*	Corrido 2023	1 semana	1mes	13 semanas	año corrido	año completo
Comercial 6/	20,31	3.392	4.543	3.843	-4	51	268	118	n.d.
Tesorería	14,88	251	265	190	-52	-160	86	-137	n.d.
Preferencial /7	19,19	1.024	1.496	1.271	-27	-37	216	46	n.d.
Ordinario 7/	21,50	2.116	2.782	2.383	6	143	301	191	n.d.
Consumo 8/	29,62	1.486	1.830	1.350	-54	6	224	153	n.d.
Consumo sin libranza	34,40	991	1.299	966	-78	61	404	355	n.d.
Consumo a través de libranza	20,06	495	530	383	-36	-5	94	41	n.d.
Tarjeta de crédito (Personas) 9/	41,10	724	844	769	20	133	525	216	n.d.
Vivienda No VIS 10/	18,58	254	342	208	8	45	221	123	n.d.
Microcrédito 11/	37,45	249	229	214	-149	62	104	265	n.d.
Activa Ponderada 12/	23,50	n.a	n.a	n.a	67	136	291	263	n.d.
Comercial BR 13/	20,66	n.a	n.a	n.a	5	75	277	139	n.d.
Pasivas									
Pasiva Ponderada	11,78	n.a	n.a	n.a	-351	-222	11	218	845
Deuda Pública 14/									
	3-mar-23	Monto semanal	año 2022	Corrido 2023	1 semana	1mes	13 semanas	año corrido	año completo
2 años (TES Jul 2024)	10,61	806	1.400	702	-70	-98	-73	-123	240
3 años (TES Nov 2025)	12,13	1.726	1.170	1.063	-27	35	15	-30	344
6 años (TES Abr 2028)	12,47	1.140	842	802	-29	73	38	-42	343
8 años (TES Sep 2030)	12,77	807	620	893	-13	107	58	-32	363
10 años (TES Jun 2032)	12,78	415	616	541	-20	96	52	-29	346
12 años (TES Oct 2034)	12,86	457	396	329	-24	106	71	-24	345

Fuente: Banco de la República y Bloomberg. Cálculos con información de los formatos 414 (a partir de 1 de julio de 2022) y 441 de la Superintendencia Financiera de Colombia.

1/ La tasa de intervención y las tasas IBR corresponden a la tasa diaria.

2/ El valor corresponde a la tasa promedio ponderada por monto de todos los días hábiles de la semana con corte en la fecha indicada.

3/ Valor de la DTF calculada en la fecha indicada, corresponde a la tasa promedio ponderada por monto captado de los CDT's a 90 días de Bancos, corporaciones y compañías de financiamiento de los días comprendidos entre el viernes anterior y hasta el jueves previo al día de cálculo (fecha indicada).

4/ Las tasas de captación corresponden a la información de CDT por plazos. Incluye la información para el total de sistema financiero.

5/ Incluye el rendimiento de los depósitos de ahorro ordinarios activos y las cuentas AFC.

*Tasas promedio ponderada por monto prestado, del formato 414 de la SFC de la semana con corte en la fecha indicada. Tasas agregadas obtenidas a partir del 1 de julio de 2022 (formato 414). No se calculan variaciones año completo debido a que las tasas agregadas obtenidas a partir del 1 de julio de 2022 (formato 414) no son estrictamente comparables con las anteriores obtenidas a partir del formato 88.

6/ Promedio ponderado por monto de las tasas de crédito ordinarios, preferenciales y de tesorería. A partir del corte al 01-jul-2022, el cálculo de estas submodalidades incluyen los créditos de construcción de proyectos de vivienda otorgados a empresas

7/ No incluye créditos ordinarios entre 1 y 30 días.

8/ No incluye tarjetas de crédito, ni consumo a empleados. A partir de la información con corte al 01-jul-2022, el cálculo de los créditos de consumo incluye los créditos con plazos entre 1 y 30 días

9/ Calculada sin tener en cuenta consumos a 1 mes ni avances en efectivo.

10/ Promedio ponderado de los créditos desembolsados para adquisición de vivienda en pesos y en UVR (para estos últimos, antes de realizar el promedio ponderado a la tasa se le suma la variación anual promedio de la UVR de la respectiva semana).

11/ Incluye créditos de redescuento

12/ Promedio ponderado por monto de las tasas de crédito de consumo, preferencial, ordinario y tesorería. Debido a la alta rotación del crédito de tesorería, su ponderación se estableció como la quinta parte de su desembolso semanal.

13/ Promedio ponderado por monto de las tasas de crédito ordinarios, preferenciales y un quinto del desembolso de tesorería.

14/ TES tasa fija en pesos. Las tasas corresponden al promedio ponderado por monto de las negociaciones en SEN y MEC.

Nota: a partir del 01 de jul/2022 la información de tasas activas proviene del formato 414 de la Superintendencia Financiera de Colombia. Las tasas obtenidas con la nueva fuente no son estrictamente comparables con las anteriores obtenidas a partir del formato 88.

b. Tasas de interés del mercado monetario y tasas OIS

Tasa de intervención del Banrep, Tasa Interbancaria (TIB), DTF, Tasa de Simultáneas e IBR

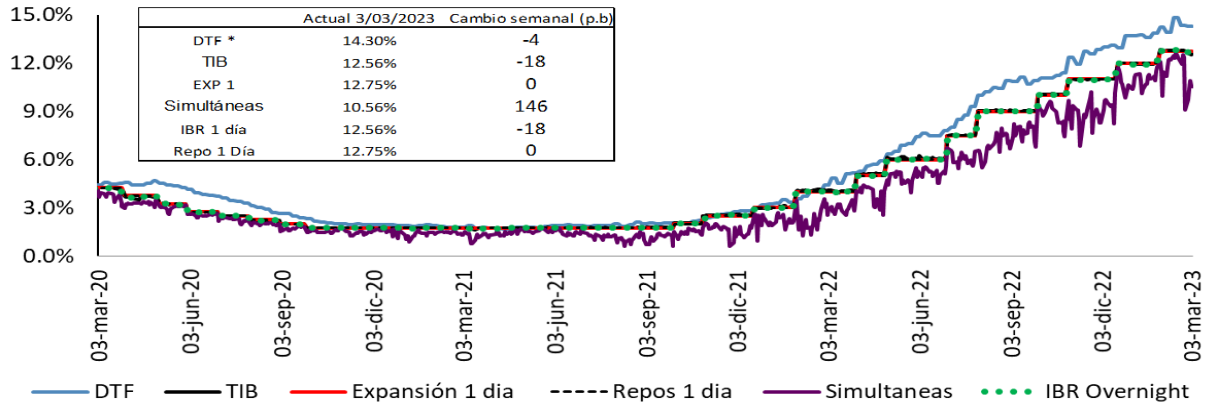

Fuente: Banco de la República, Superintendencia Financiera de Colombia y SEN.

Tasas vigentes para el 03 de Marzo de 2023

* La DTF corresponde a la tasa vigente para la semana entre el 27 de febrero y el 03 de marzo de 2023.

Tasas IBR y OIS por plazos

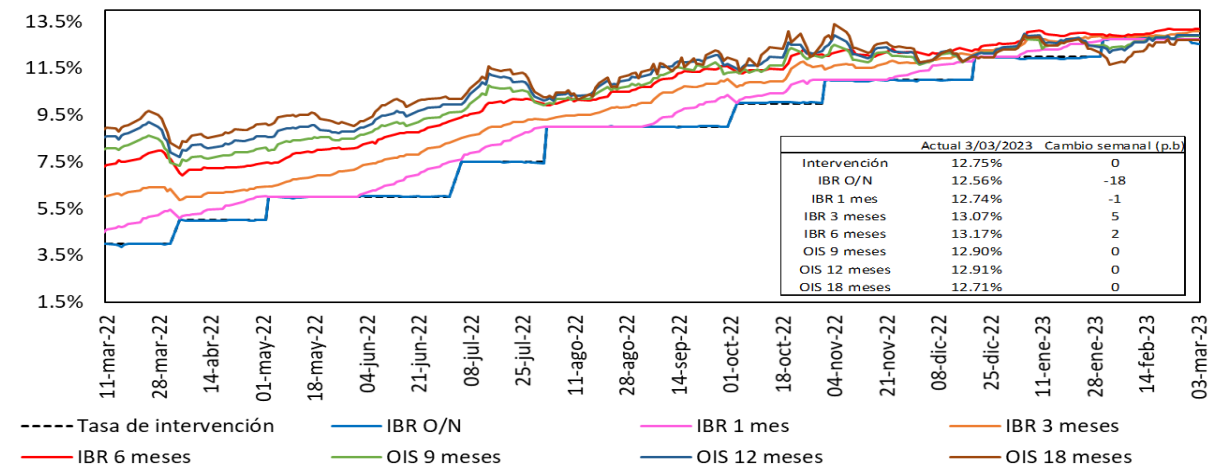

Fuente: Bloomberg, Banrep.

c. Tasas de interés pasivas

Tasas de interés pasivas: Ahorro y CDT

(Promedio semanal ponderado por monto)

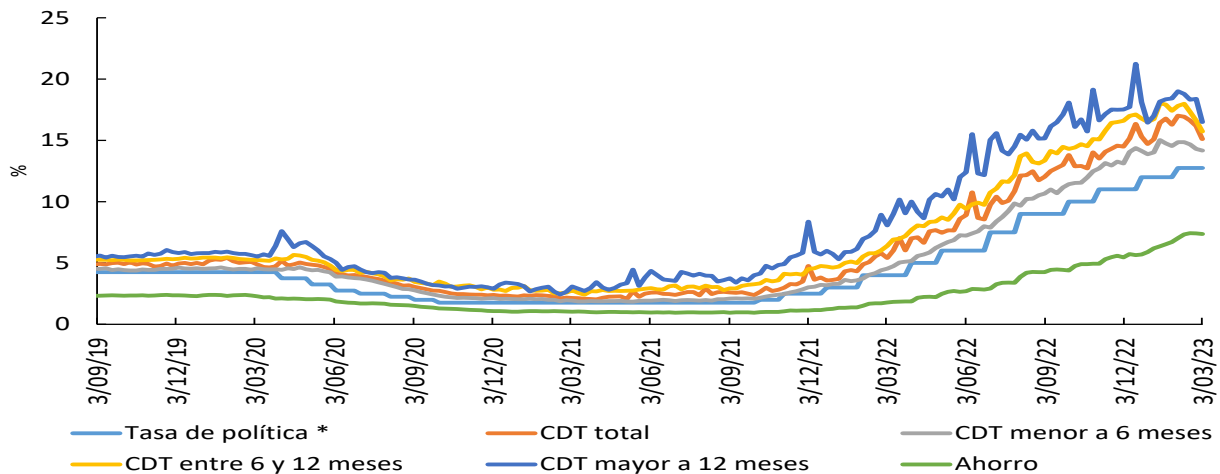

*Para la tasa de política monetaria, corresponde a la vigente del mes.

Fuente: Cálculos Banco de la República, Formato 441 de la Superintendencia Financiera de Colombia.

d. Tasas de interés activas

Tasa de interés Cartera de Consumo

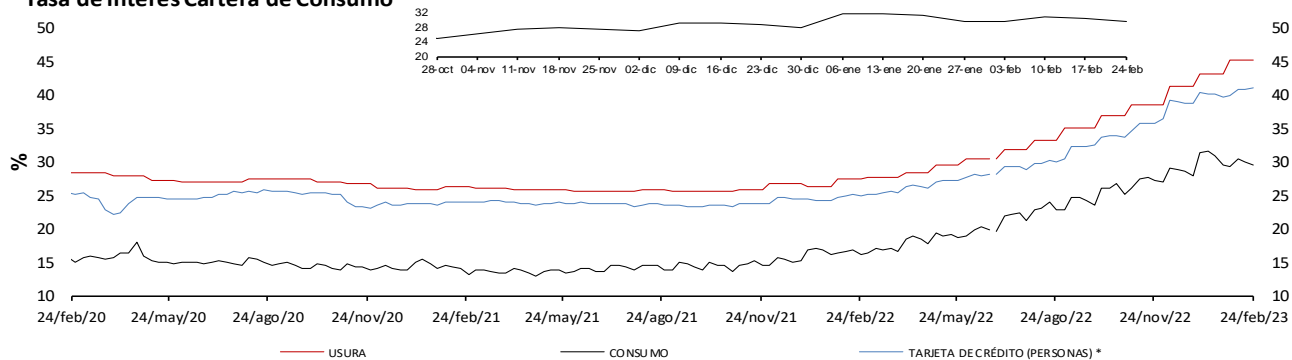

Tasa de interés Cartera Comercial

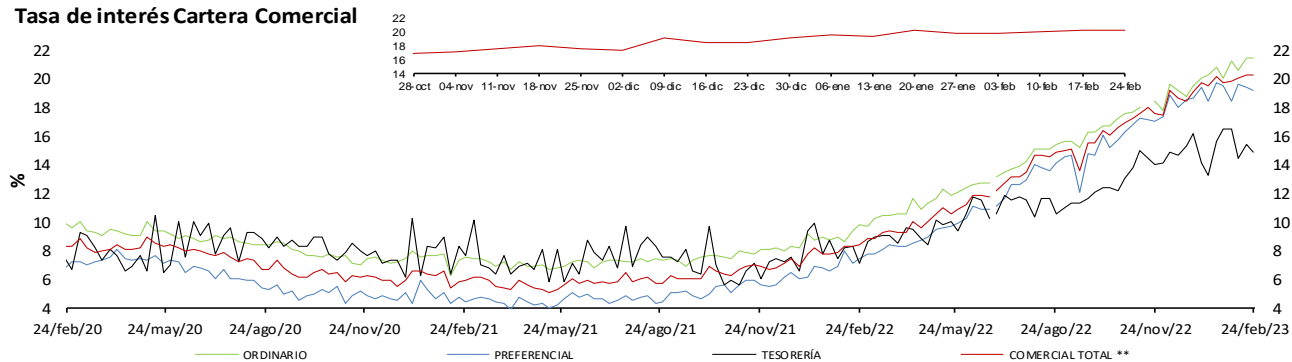

Tasa de interés de Vivienda No VIS

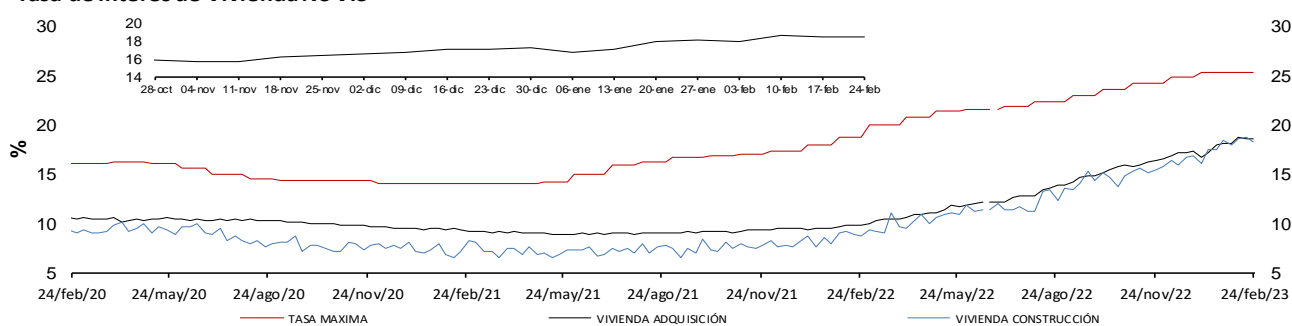

Tasa de Interés de Microcrédito

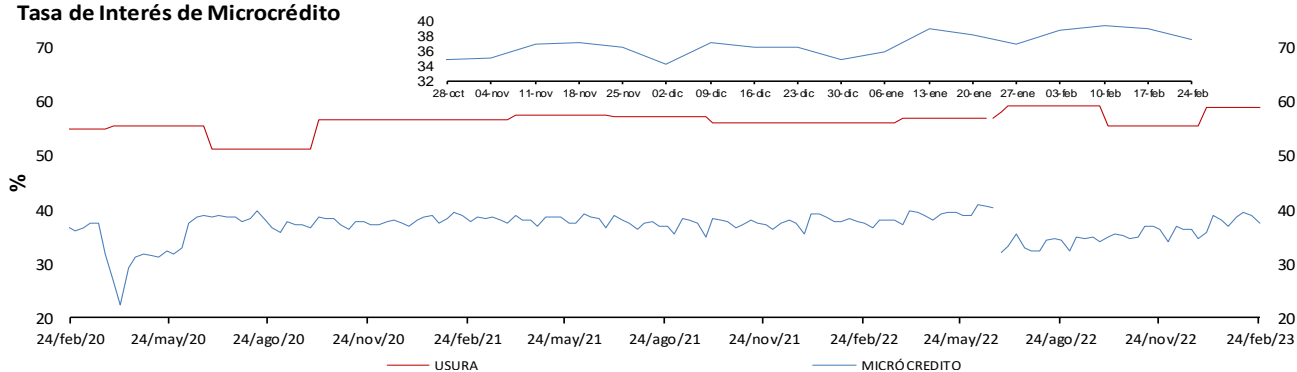

* La tasa de interés de tarjetas de crédito no incluye avances ni compras a 1 mes.

** Promedio ponderado por monto de las tasa de los créditos ordinarios, de tesorería y preferenciales.

Fuente: Superintendencia financiera de Colombia (formato 088 hasta el 24/06/2022 y formato 414 desde el 01/07/2022) y cálculos Banco de la República.

Nota: a partir del 01 de jul/2022 la información de tasas activas proviene del formato 414 de la Superintendencia Financiera de Colombia. Las tasas obtenidas con la nueva fuente no son estrictamente comparables con las anteriores obtenidas a partir del formato 88.

e. Tasas de interés reales

Tasa de interés Cartera de Consumo (Real) *

Promedio Mensual

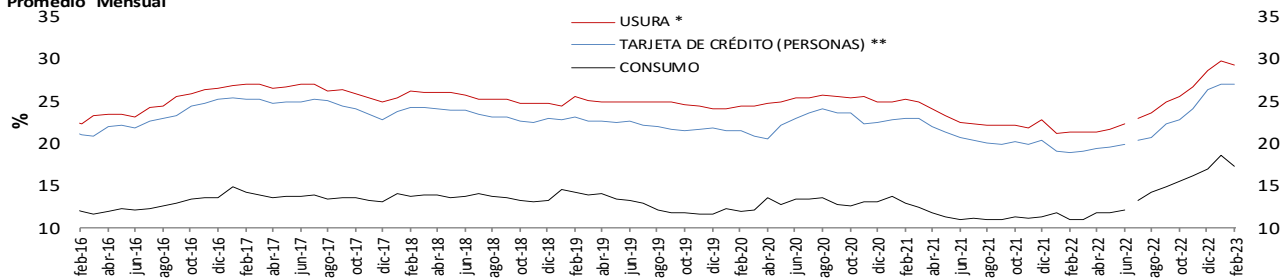

Tasa de interés Cartera Comercial (Real) *

Promedio Mensual

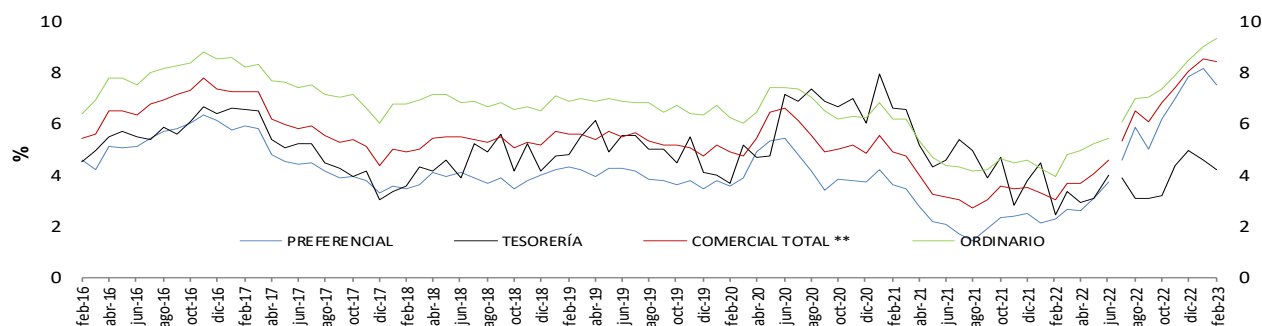

Tasa de interés de Vivienda No VIS (Real) *

Promedio Mensual

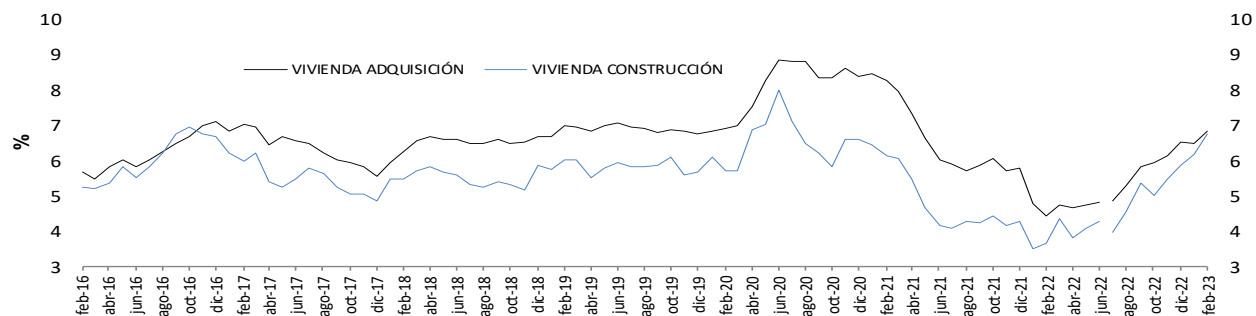

Tasa de Interés de Microcrédito (Real) *

Promedio Mensual

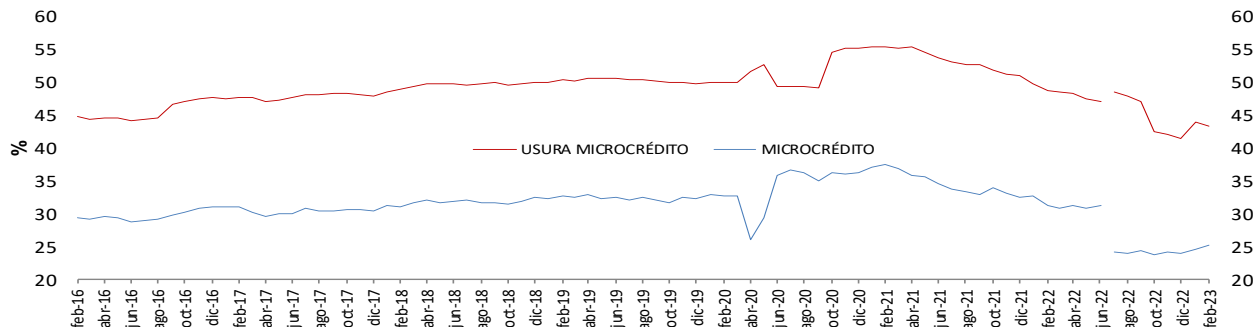

* IPC sin alimentos. Información provisional.

**A partir de la publicación con corte sep 25/2020 se reprocesó la serie, incorporando los cambios en la canasta del IPC sin alimentos utilizada por el BR desde octubre /2020

Fuente: Superintendencia financiera de Colombia (formato 088 hasta el 24/06/2022 y formato 414 desde el 01/07/2022) y cálculos Banco de la República.

Nota: a partir del 01 de jul/2022 la información de tasas activas proviene del formato 414 de la Superintendencia Financiera de Colombia. Las tasas obtenidas con la nueva fuente no son estrictamente comparables con las anteriores obtenidas a partir del formato 88.

f. Tasa ponderada de captación y tasa de colocación total.

Tasa activa, ponderada de captación, de intervención, DTF y ahorros
Promedio 4 semanas

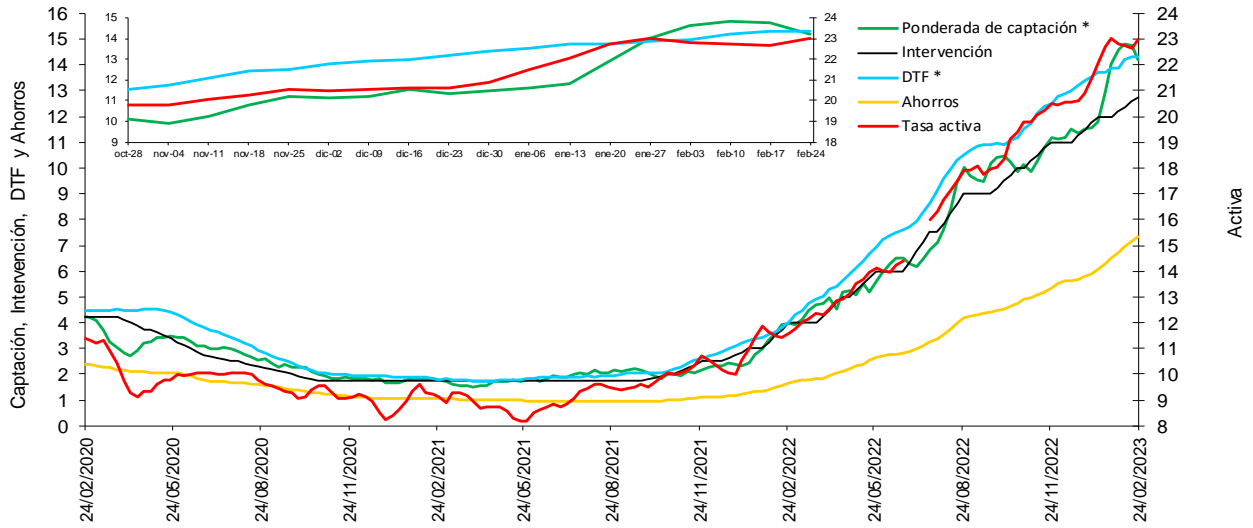

* La DTF está adelantada una semana, es decir no corresponde a la tasa vigente para la semana en cuestión sino a la tasa vigente para la semana siguiente, para que sea comparable con la tasa ponderada de captación de este gráfico.

Fuentes: Banco de la República. Cálculos con información de la Superintendencia Financiera de Colombia.

Nota: a partir del 01 de jul/2022 la información de tasas activas proviene del formato 414 de la Superintendencia Financiera de Colombia. Las tasas obtenidas con la nueva fuente no son estrictamente comparables con las anteriores obtenidas a partir del formato 88.

g. Tasas de interés de deuda pública

Tasas cero cupón TES en pesos y tasa de política monetaria

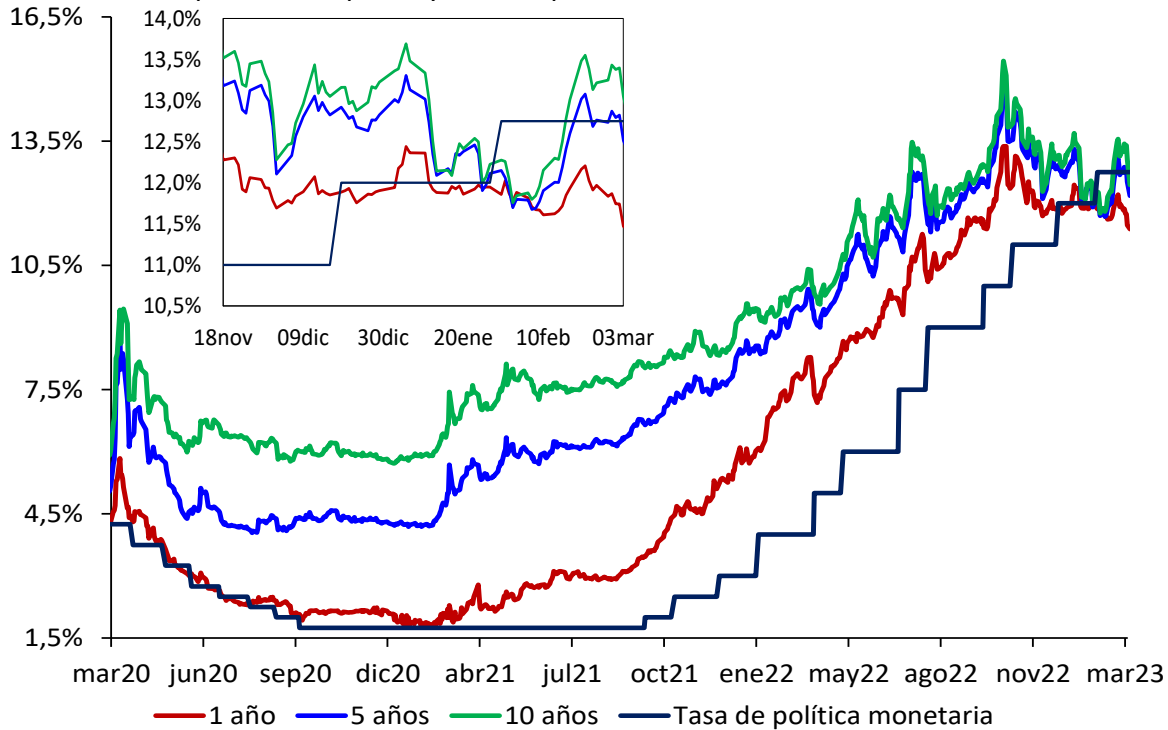

Fuente: SEN y Master Trader. Cálculos: Departamento de Operaciones y Análisis de Mercados.

2. Margen de intermediación y spreads

Spread IBR, TIB y CDT a través de tesorería frente a la tasa de referencia

Promedio 5 días

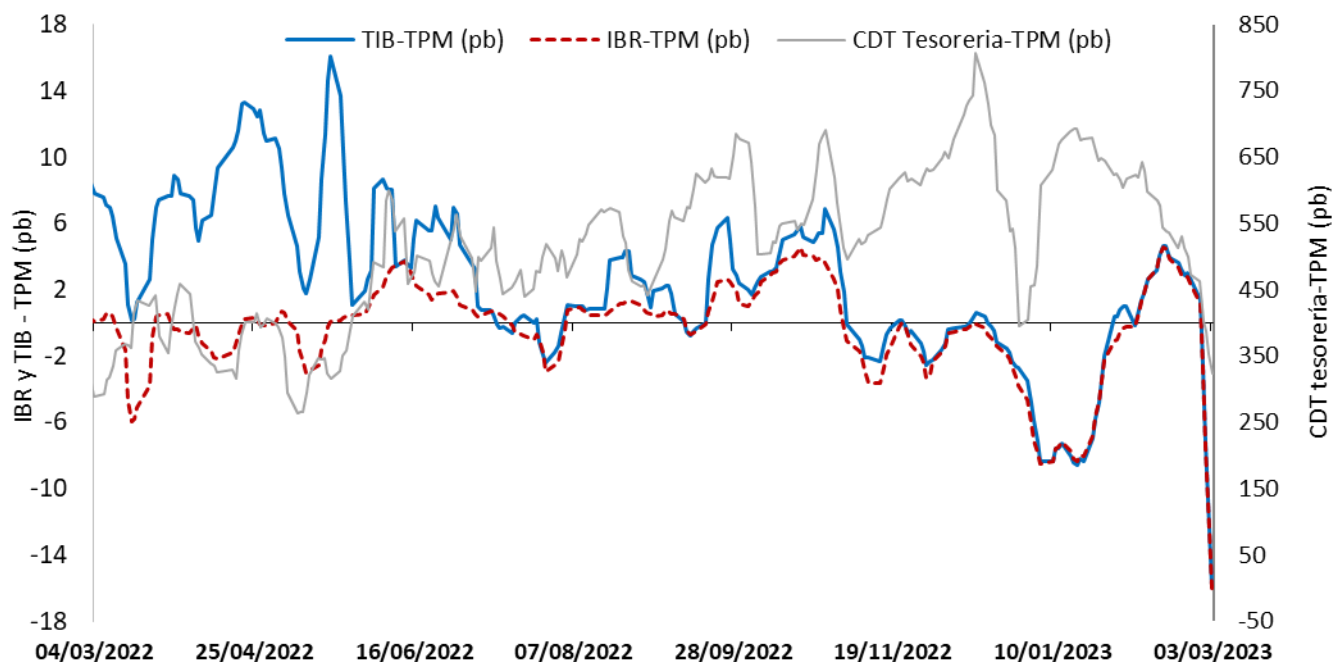

El IBR y la TIB corresponden al plazo de 1 día. La tasa de CDT a través de tesorería no se discrimina por plazo.

FUENTE: Banco de la República, cálculos con información de la Superintendencia Financiera de Colombia

Margen de intermediación (puntos porcentuales)

Promedio 4 semanas

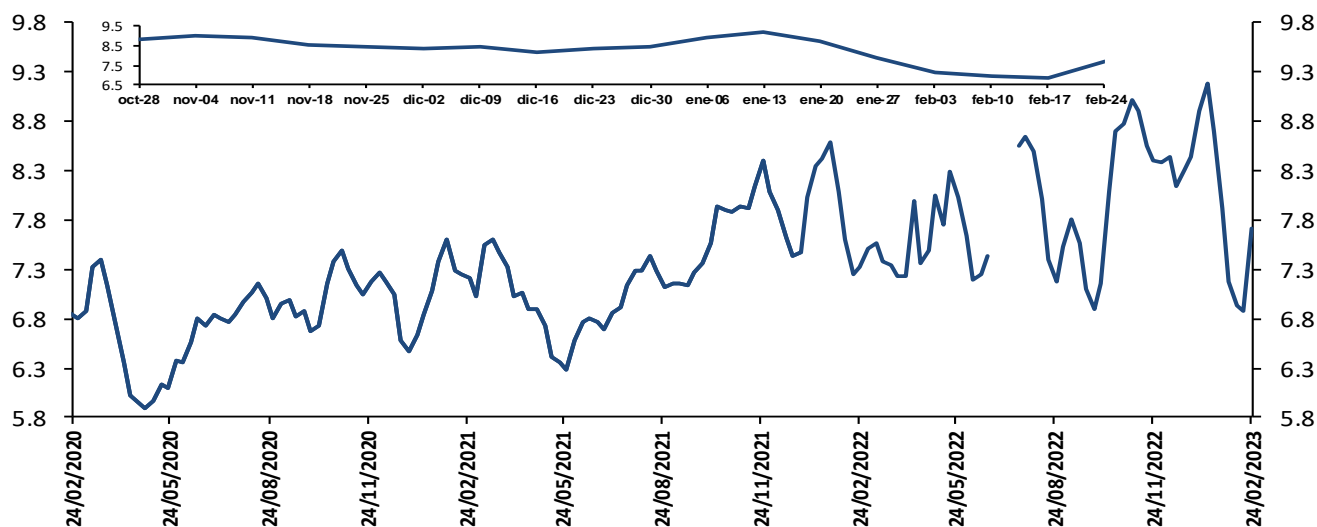

El margen de intermediación se calcula así: $MI = ((1+i_{activa})/(1+i_{pasiva}))-1$

Donde i_{activa} es la tasa de colocación total del sistema del BR e i_{pasiva} es la tasa ponderada de captación.

Fuentes: Banco de la República. Cálculos con información de la Superintendencia Financiera de Colombia.

Nota: a partir del 01 de jul/2022 la información de tasas activas proviene del formato 414 de la Superintendencia Financiera de Colombia. Las tasas obtenidas con la nueva fuente no son estrictamente comparables con las anteriores obtenidas a partir del formato 88.

Margen de intermediación de la cartera comercial (puntos porcentuales)

Promedio 4 semanas

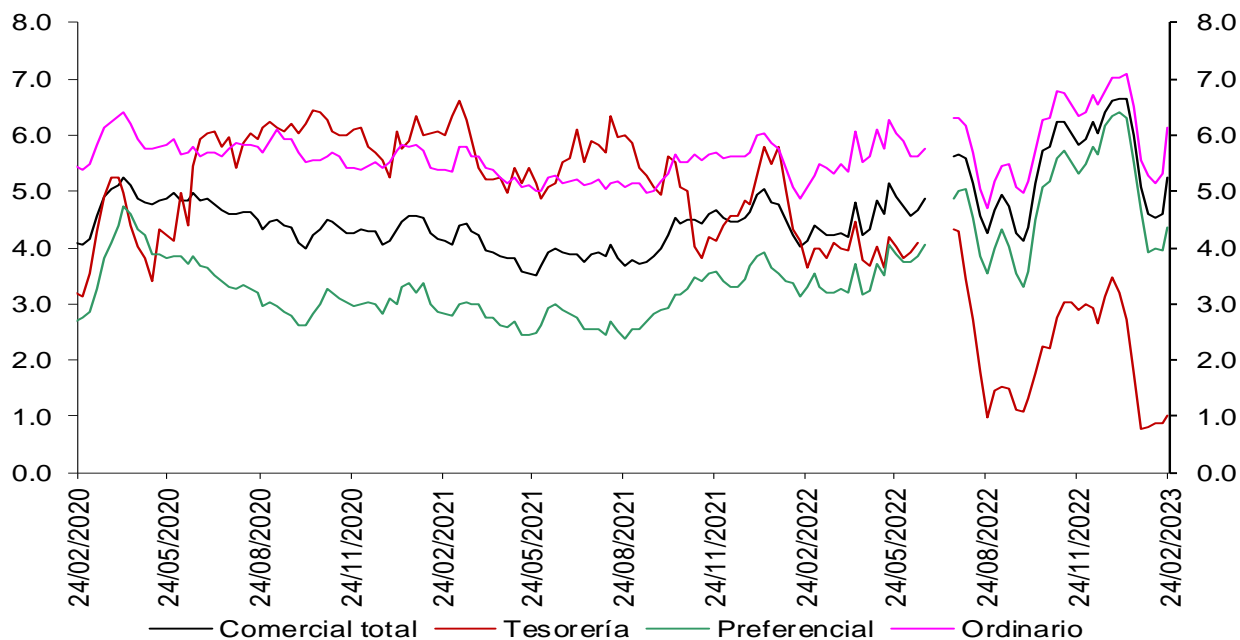

Fuentes: Banco de la República. Cálculos con información de la Superintendencia Financiera de Colombia.

Nota: a partir del 01 de jul/2022 la información de tasas activas proviene del formato 414 de la Superintendencia Financiera de Colombia. Las tasas obtenidas con la nueva fuente no son estrictamente comparables con las anteriores obtenidas a partir del formato 88.

Margen de intermediación de la cartera de consumo (puntos porcentuales)

Promedio 4 semanas

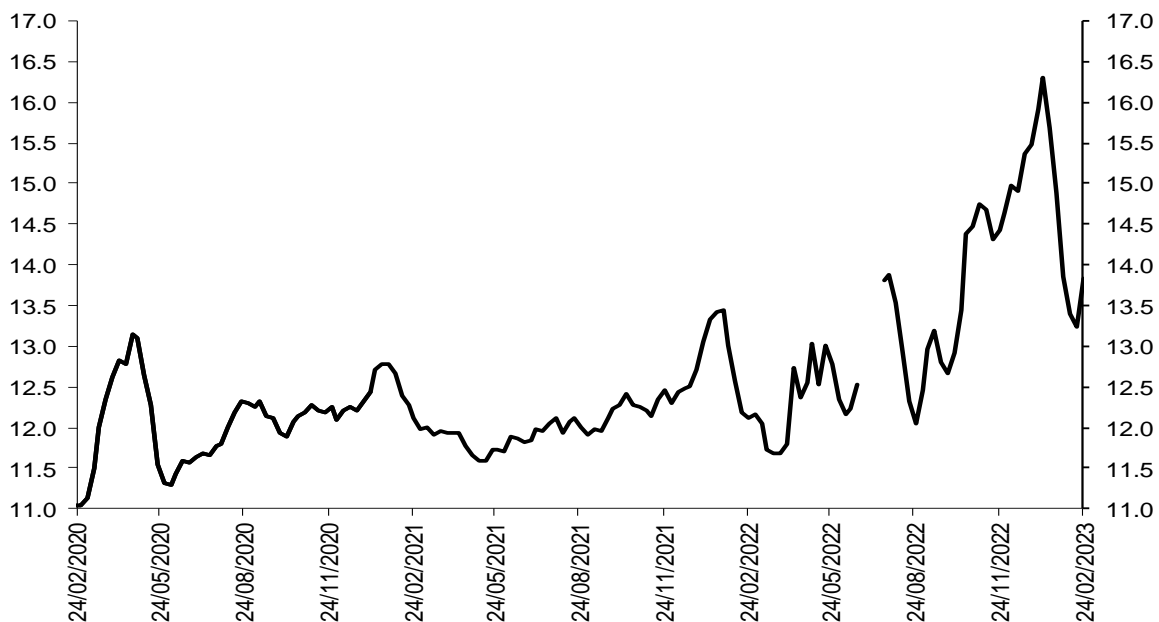

Fuentes: Banco de la República. Cálculos con información de la Superintendencia Financiera de Colombia.

Nota: a partir del 01 de jul/2022 la información de tasas activas proviene del formato 414 de la Superintendencia Financiera de Colombia. Las tasas obtenidas con la nueva fuente no son estrictamente comparables con las anteriores obtenidas a partir del formato 88.

Margen de intermediación de la cartera de adquisición de vivienda (Sin VIS) (puntos porcentuales)

Promedio 4 semanas

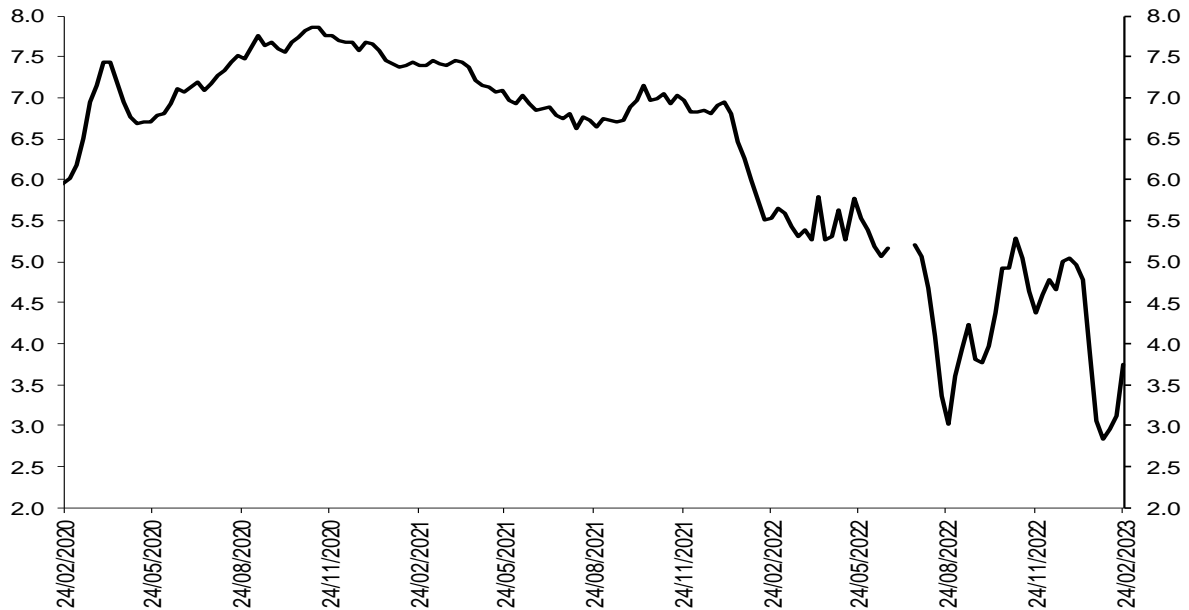

Fuentes: Banco de la República. Cálculos con información de la Superintendencia Financiera de Colombia.

Nota: a partir del 01 de jul/2022 la información de tasas activas proviene del formato 414 de la Superintendencia Financiera de Colombia. Las tasas obtenidas con la nueva fuente no son estrictamente comparables con las anteriores obtenidas a partir del formato 88.

Spread de las tasas de colocación frente a las tasas de los TES

Spread Tasa Cartera Comercial por plazo vs. TES

Promedio 4 semanas

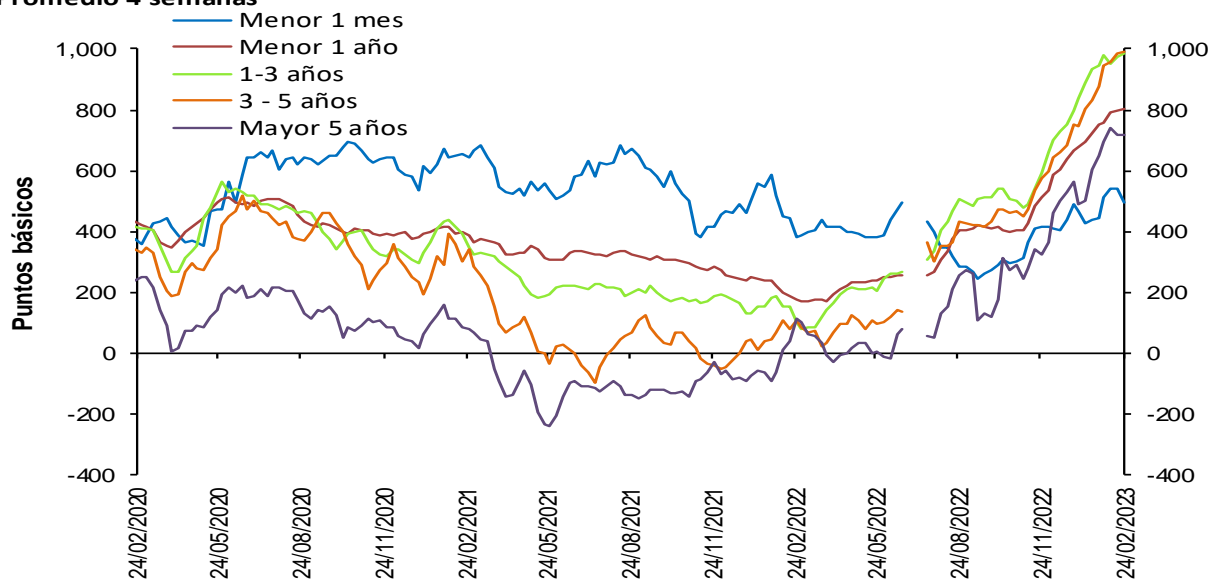

Fuentes: Banco de la República. Cálculos con información de la Superintendencia Financiera de Colombia.

Nota: a partir del 01 de jul/2022 la información de tasas activas proviene del formato 414 de la Superintendencia Financiera de Colombia. Las tasas obtenidas con la nueva fuente no son estrictamente comparables con las anteriores obtenidas a partir del formato 88.

Spread Tasa Cartera Consumo por plazo vs. TES

Promedio 4 semanas

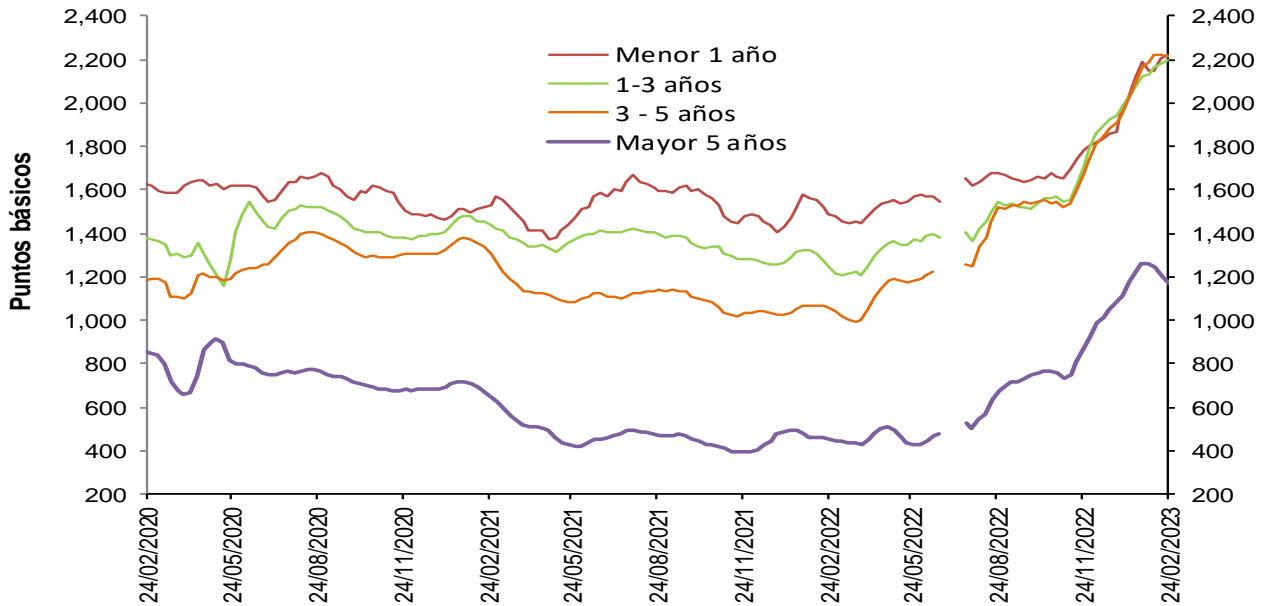

Fuentes: Banco de la República. Cálculos con información de la Superintendencia Financiera de Colombia.

Nota: a partir del 01 de jul/2022 la información de tasas activas proviene del formato 414 de la Superintendencia Financiera de Colombia. Las tasas obtenidas con la nueva fuente no son estrictamente comparables con las anteriores obtenidas a partir del formato 88.

Spread Tasa Cartera de adquisición de vivienda (Sin VIS) – TES 15 años

Promedio 4 semanas

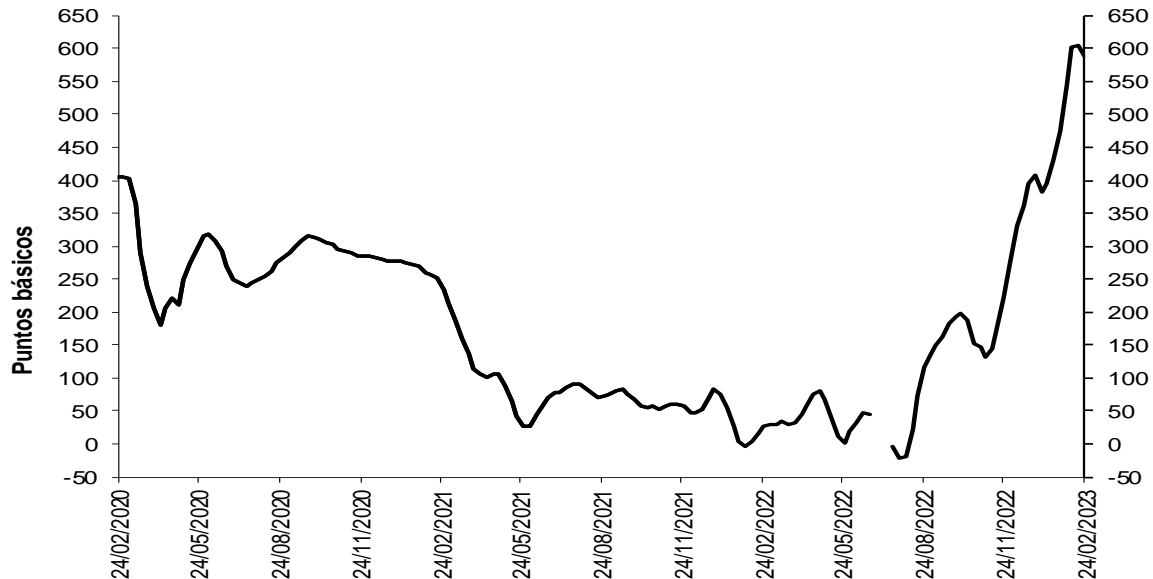

Fuentes: Banco de la República. Cálculos con información de la Superintendencia Financiera de Colombia.

Nota: a partir del 01 de jul/2022 la información de tasas activas proviene del formato 414 de la Superintendencia Financiera de Colombia. Las tasas obtenidas con la nueva fuente no son estrictamente comparables con las anteriores obtenidas a partir del formato 88.

Spreads Tasas de colocación vs. TES y OIS

(Información semanal - Promedio 4 semanas)

	Fecha 24-feb-23	Variación (pb)					
		1 semana	4 semanas	13 semanas	año corrido	año completo	
Spread: tasa de interés cartera - tasa TES (puntos básicos)							
Comercial							
Menor a 1 mes	492.0	(46.93)	47.81	76.07	4.77	n.d.	
Menor 1 año	802.7	7.88	52.17	289.44	138.83	n.d.	
De 1 - 3 años	988.1	11.49	42.66	394.26	193.52	n.d.	
De 3 - 5 años	990.4	2.76	112.28	417.20	241.62	n.d.	
Mayor 5 años	719.2	0.91	70.83	398.57	158.21	n.d.	
Consumo							
Menor 1 año	2,220.7	14.49	32.08	436.36	351.81	n.d.	
De 1 - 3 años	2,197.9	15.69	75.08	484.20	260.05	n.d.	
De 3 - 5 años	2,211.1	(6.67)	49.77	536.52	299.33	n.d.	
Mayor 5 años	1,168.2	(36.82)	(96.26)	301.36	89.76	n.d.	
Vivienda							
Mayor 15 años	585.8	(20.28)	110.44	363.45	177.60	n.d.	
Spread: tasa de interés cartera - tasa OIS* (puntos básicos)							
Comercial							
Menor 1 año	703.7	9.69	44.62	199.09	105.53	n.d.	
De 1 - 3 años	1,104.1	13.88	59.73	372.87	175.18	n.d.	
De 3 - 5 años	1,318.1	14.93	129.12	410.82	233.24	n.d.	
Mayor 5 años	1,136.7	25.18	92.63	389.33	146.87	n.d.	
Consumo							
Menor 1 año	2,121.7	16.30	24.53	346.01	318.50	n.d.	
De 1 - 3 años	2,313.8	18.08	92.15	462.81	241.72	n.d.	
De 3 - 5 años	2,538.8	5.51	66.61	530.14	290.95	n.d.	
Mayor 5 años	1,585.7	(12.55)	(74.47)	292.12	78.42	n.d.	
Memo Item (Información semanal - Promedio 4 semanas)							
	Monto semanal		Variación (pb)				
	mm de pesos		1 semana	4 semanas	13 semanas	año corrido	año completo
Tasas Comercial (%)							
Menor a 1 mes	15.3	255	(40.11)	43.16	97.15	1.23	n.d.
Menor 1 año	20.0	2,375	14.12	52.82	275.86	163.35	n.d.
De 1 - 3 años	21.7	861	14.56	2.32	279.45	155.35	n.d.
De 3 - 5 años	22.0	315	17.59	79.10	288.29	189.62	n.d.
Mayor 5 años	19.7	633	28.62	52.09	279.06	110.56	n.d.
Tasas Consumo (%)							
Menor 1 año	34.2	28	20.73	32.73	422.77	376.33	n.d.
De 1 - 3 años	33.8	111	18.76	34.74	369.40	221.89	n.d.
De 3 - 5 años	34.2	564	8.16	16.59	407.61	247.32	n.d.
Mayor 5 años	24.2	681	(9.11)	(115.01)	181.85	42.11	n.d.
Tasas Vivienda (%)							
Mayor 15 años	18.5	244	11.34	95.74	242.55	135.21	n.d.

*Para el cálculo del Spread se utilizaron los plazos intermedios, menor a 1 año con OIS a 6 meses y mayor a 5 años con OIS a 5 años.

Fuentes: Banco de la República. Cálculos con información de la Superintendencia Financiera de Colombia y Bloomberg.

Nota: a partir del 01 de jul/2022 la información de tasas activas proviene del formato 414 de la Superintendencia Financiera de Colombia. Las tasas obtenidas con la nueva fuente no son estrictamente comparables con las anteriores obtenidas a partir del formato 88.

3. Liquidez primaria

Base Monetaria factores de demanda

Miles de millones de pesos y porcentajes

Concepto	Saldo a marzo 03 2023	VARIACIONES							
		SEMANTAL		ULTIMAS 4 SEM		CORRIDO AÑO		ANUAL	
		ABS	%	ABS	%	ABS	%	ABS	%
BASE MONETARIA	141,117	-4,553	-3.1	-4,378	-3.0	-13,627	-8.8	691	0.5
Efectivo	107,701	1,877	1.8	-2,335	-2.1	-8,463	-7.3	2,571	2.4
Reserva	33,416	-6,430	-16.1	-2,043	-5.8	-5,164	-13.4	-1,880	-5.3

Información provisional

Fuente: Banco de la República, cálculos con información del Banco de la República y del Formato 281 de la Superintendencia Financiera de Colombia.

Base monetaria, efectivo y reserva Promedio 13 semanas (Variación porcentual anual)

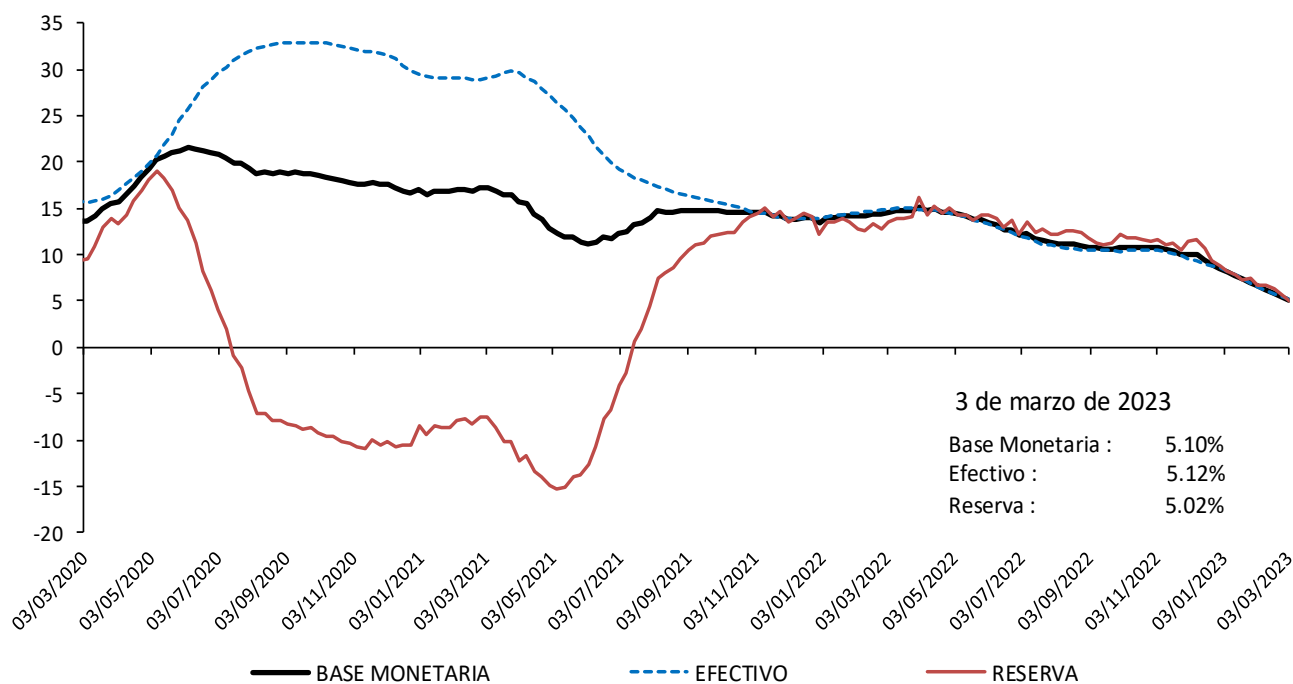

Información provisional

Fuente: Banco de la República, cálculos con información del Banco de la República y del Formato 281 de la Superintendencia Financiera de Colombia.

Base monetaria factores de oferta

Saldo de Repos* y DRNCE**

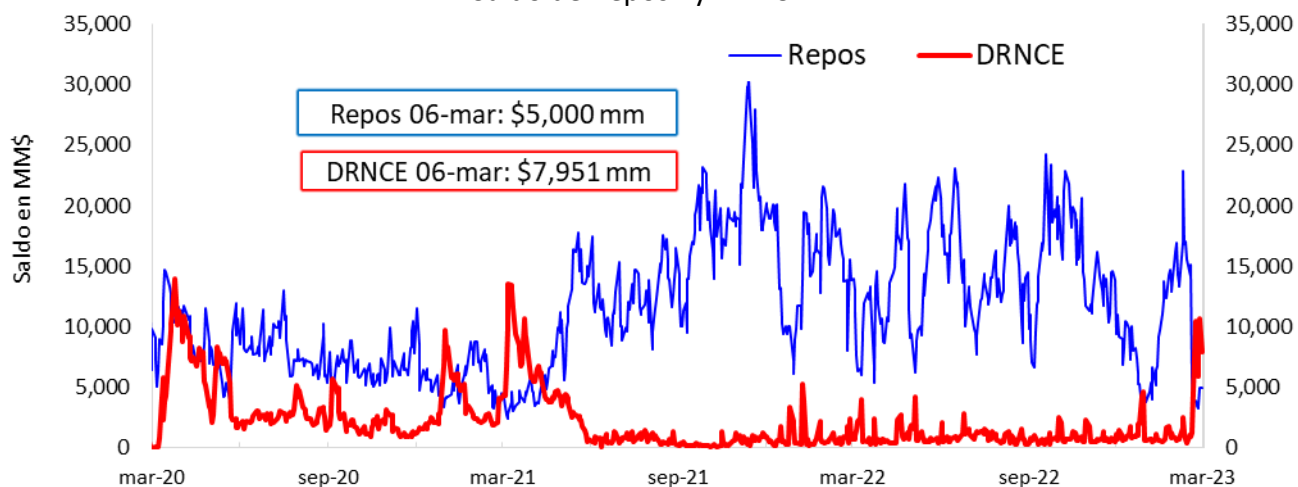

* Los repos incluyen las operaciones de la ventanilla de expansión.

** Depósitos Remunerados No Constitutivos de Encaje. Incluye las operaciones de contracción por ventanilla a 1 día.

Saldo disponible de la TGN en el BR*



*No incluye el saldo de los TES de Control Monetario.

*Incluye los depósitos remunerados y los no remunerados de la TGN en el BR.

Saldo de TES a precios de mercado en poder del BR

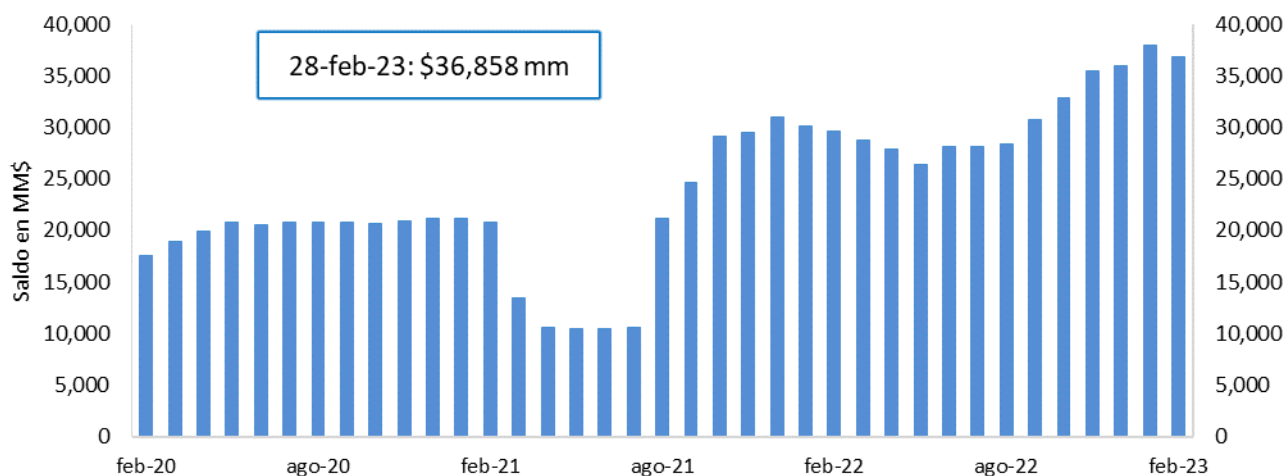

FUENTE: Banco de la República.

4. Depósitos y agregados monetarios

Agregados monetarios

Oferta monetaria ampliada 1/

Miles de millones de pesos y porcentajes

Concepto	Saldo a febrero 24 2023	VARIACIONES									
		SEMANTAL		ULTIMAS 4 SEM		ULTIMAS 13 SEM		CORRIDO AÑO		ANUAL	
		ABS	%	ABS	%	ABS	%	ABS	%	ABS	%
OFERTA MONETARIA AMPLIADA- M3* (1+2)	776,291	10,040	1.3	14,364	1.9	32,591	4.4	5,983	0.8	90,379	13.2
1. Efectivo	105,824	-1,611	-1.5	-2,983	-2.7	241	0.2	-10,340	-8.9	2,753	2.7
2. Depósitos*	670,467	11,651	1.8	17,347	2.7	32,351	5.1	16,323	2.5	87,625	15.0
2.1. Cuenta Corriente	71,821	3,077	4.5	-844	-1.2	-6,436	-8.2	-1,520	-2.1	-8,931	-11.1
2.2. Ahorros	287,512	6,733	2.4	1,539	0.5	-1,272	-0.4	-9,863	-3.3	-1,969	-0.7
2.3. CDT+ Bonos*	291,591	4,250	1.5	19,790	7.3	42,562	17.1	31,862	12.3	98,369	50.9
2.3.1 CDT menor a 18 meses*	169,516	2,966	1.8	12,719	8.1	31,022	22.4	23,270	15.9	76,915	83.1
2.3.2 CDT mayor a 18 meses*	90,441	1,315	1.5	7,935	9.6	12,411	15.9	9,445	11.7	24,755	37.7
2.3.3 Bonos*	31,634	-30	-0.1	-865	-2.7	-871	-2.7	-852	-2.6	-3,301	-9.4
2.4. Depósitos fiduciarios (impuestos y otros conceptos)	11,227	-1,706	-13.2	-2,494	-18.2	-1,791	-13.8	1,180	11.7	1,013	9.9
2.5. Otros depósitos a la Vista	8,316	-702	-7.8	-644	-7.2	-712	-7.9	-5,336	-39.1	-857	-9.3
2.6 Repos con el Sector Real	-	-	-	-	-	-	-	-	-	-	-
3. CDT+ Bonos en poder del Banco de la República	20	-1	-2.4	-50	-71.3	-199	-90.9	-176	-89.8	-606	-96.8
TOTAL DEPÓSITOS (2 + 3)**	670,487	11,651	1.8	17,297	2.6	32,152	5.0	16,147	2.5	87,019	14.9
4. M1 (1 + 2.1)	177,645	1,466	0.8	-3,827	-2.1	-6,195	-3.4	-11,861	-6.3	-6,178	-3.4
5. M2 (2.2 + 2.3.1 + 2.3.2 + 4)	725,114	12,479	1.8	18,366	2.6	35,966	5.2	10,991	1.5	93,523	14.8
ITEM DE MEMORANDO											
M1 + Ahorros	465,157	8,199	1.8	-2,289	-0.5	-7,467	-1.6	-21,723	-4.5	-8,146	-1.7
Depósitos en poder del público sin fiduciarios*	659,240	13,357	2.1	19,841	3.1	34,142	5.5	15,143	2.4	86,612	15.1
M3 sin fiduciarios*	765,064	11,746	1.6	16,858	2.3	34,383	4.7	4,803	0.6	89,366	13.2
	Variaciones anualizadas	Semanal		Ultimas 4 semanas		Ultimas 13 semanas					
	M3*	96.8		27.5		18.7					
	Efectivo	-54.4		-30.3		0.9					
	Depósitos*	148.8		40.6		21.9					
	M1	53.8		-24.2		-12.8					
	M1 + Ahorros	152.1		-6.2		-6.2					
	Dep. sin Fiduciarios*	189.9		48.8		23.7					
	M3 sin Fiduciarios*	123.6		33.6		20.2					

1/ Incluye FDN a partir del corte del 2 de octubre de 2020, tras la emisión de bonos por parte de dicha entidad dirigida al público en general. No contiene los CDT emitidos por Findeter en el marco del Decreto 581 y la Resolución 1357 de 2020 del MHCP.

* A partir de las estadísticas con corte a ago 28 /2020 se excluyeron los CDT y los bonos en poder del Banco de la República, y se reprocesó la serie desde mar 27/2020 hasta la fecha.

**Incluye los CDTs y bonos en poder del Banco de la República

Fuente: Banco de la República. Cálculos con información de la Superintendencia Financiera de Colombia.

M3, Depósitos, M1+Ahorro y Efectivo

Variaciones anuales (%) de datos semanales

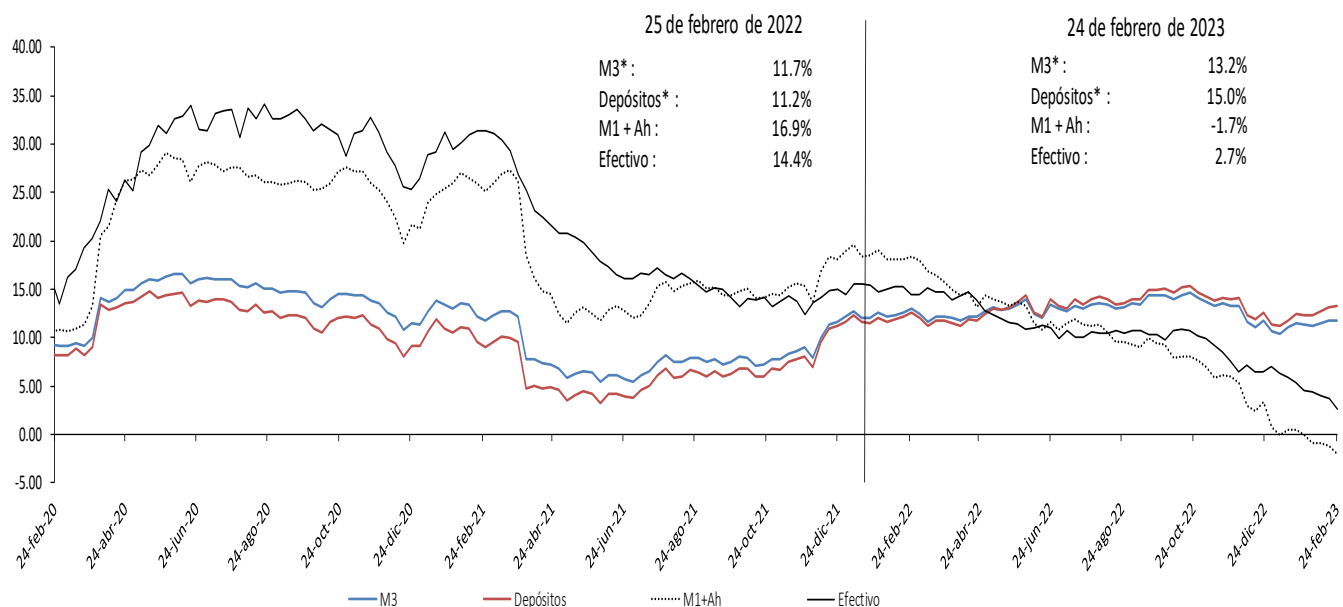

Incluye FDN a partir del corte del 2 de octubre de 2020, tras la emisión de bonos por parte de dicha entidad dirigida al público en general. No contiene los CDT emitidos por Findeter en el marco del Decreto 581 y la Resolución 1357 de 2020 del MHCP.

* A partir de las estadísticas con corte a ago 28 /2020 se excluyeron los CDT y los bonos en poder del Banco de la República, y se reprocesó la serie desde mar 27/2020 hasta la fecha.

Fuente: Banco de la República. Cálculos con información de la Superintendencia Financiera de Colombia.

M3, Depósitos, M1+Ahorro y Efectivo serie desestacionalizada*

Variaciones anualizadas últimas 13 semanas

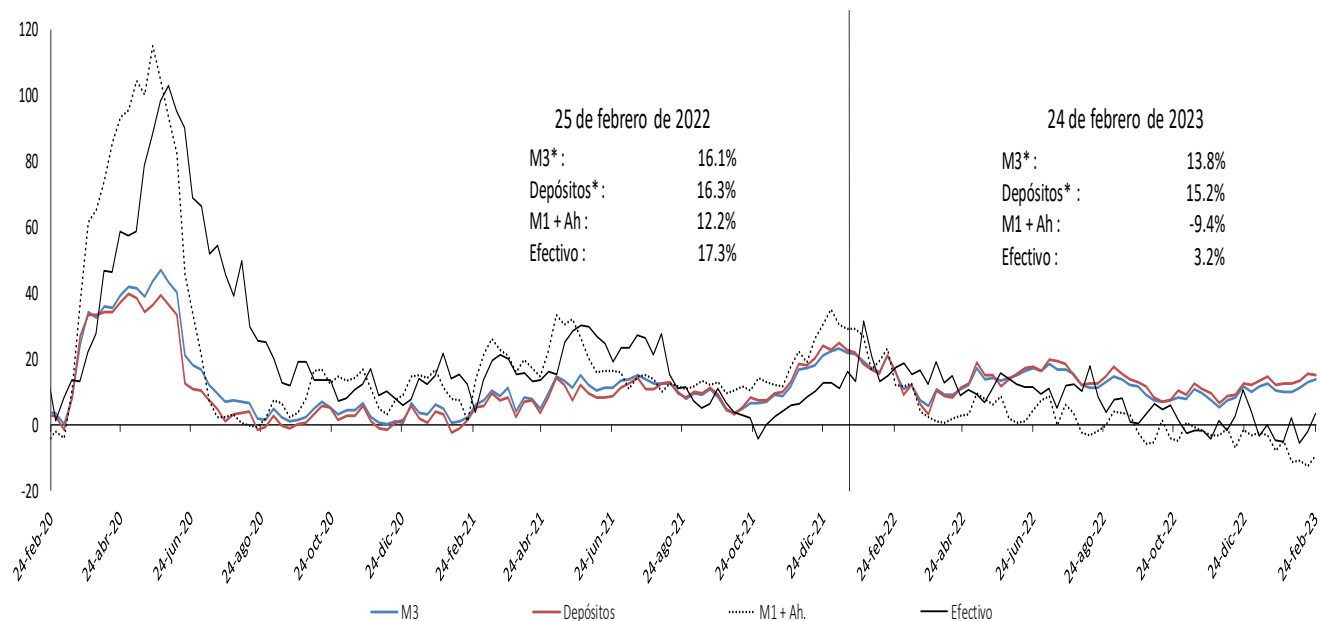

Incluye FDN a partir del corte del 2 de octubre de 2020, tras la emisión de bonos por parte de dicha entidad dirigida al público en general. No contiene los CDT emitidos por Findeter en el marco del Decreto 581 y la Resolución 1357 de 2020 del MHCP.

* A partir de las estadísticas con corte a ago 28 /2020 se excluyeron los CDT y los bonos en poder del Banco de la República, y se reprocesó la serie desde mar 27/2020 hasta la fecha.

Fuente: Banco de la República. Cálculos con información de la Superintendencia Financiera de Colombia.

* Desestacionalización a partir de la descomposición por el método STL.

Variación anual real de los agregados monetarios

Variación % real anual del efectivo y M3 **

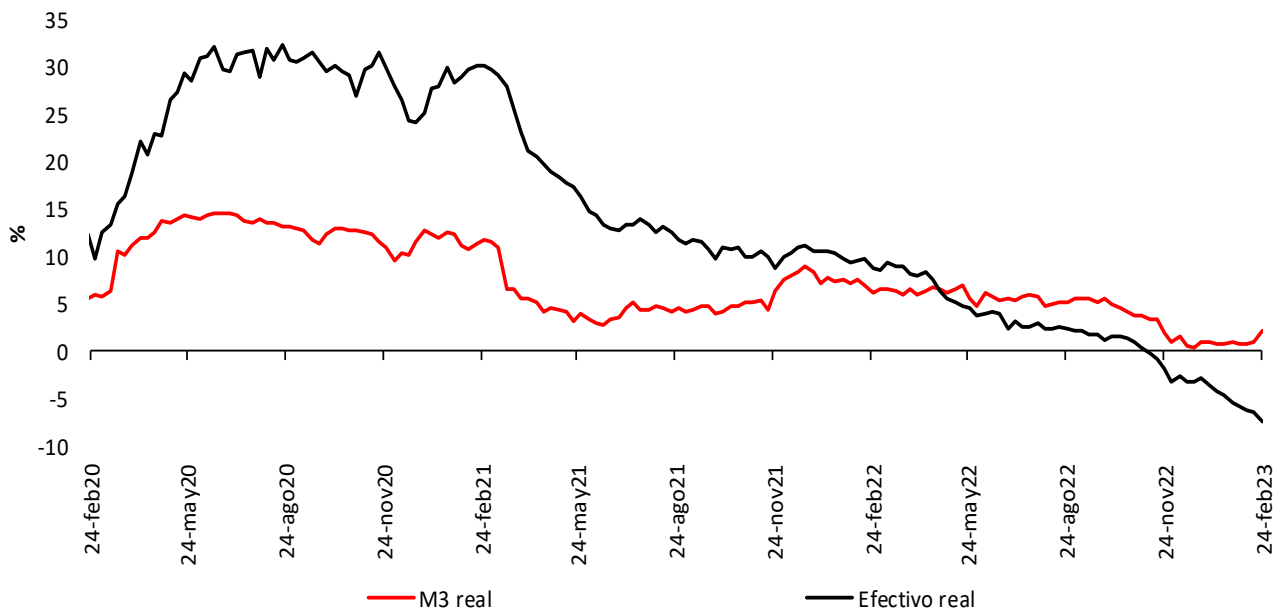

Variación % real anual de los depósitos** y sus componentes

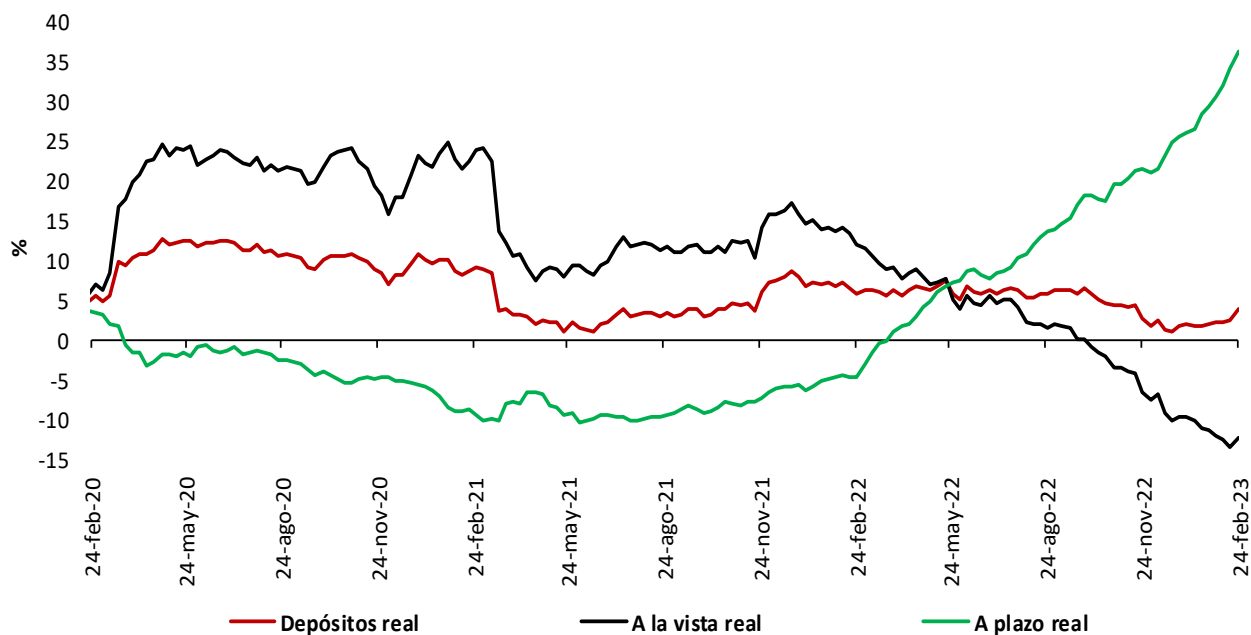

* IPC sin alimentos. Información provisional.

**A partir de la publicación con corte sep 25/2020 se reprocesó la serie, incorporando los cambios en la canasta del IPC sin alimentos utilizada por el BR desde octubre/2020

**No incluye CDT y bonos en poder del Banco de la República.

Fuentes: Banco de la República y Formato 281 de la Superintendencia Financiera de Colombia.

5. Cartera

Cartera de los establecimientos de crédito

Cartera bruta de los establecimientos de crédito*

(Miles de millones de pesos y porcentajes)

Moneda		Saldo a febrero 24 2023	Participación %	Variaciones										
				Semanal		Últimas 4 semanas		Últimas 13 semanas		Año corrido		Anual		
				Absoluta	%	Absoluta	%	Absoluta	%	Absoluta	%	Absoluta	%	
Legal	Cartera ajustada	634,151	100.0	-452	-0.1	3,618	0.6	12,579	2.0	3,364	0.5	80,683	14.6	
	Comercial 1/	307,771	48.5	-468	-0.2	3,086	1.0	10,010	3.4	3,237	1.1	40,920	15.3	
	Consumo	211,855	33.4	-207	-0.1	-153	-0.1	274	0.1	-712	-0.3	26,826	14.5	
	Adquisición de vivienda ajustada 2/	97,603	15.4	150	0.2	513	0.5	1,886	2.0	600	0.6	10,828	12.5	
	Microcrédito	16,922	2.7	74	0.4	171	1.0	409	2.5	240	1.4	2,109	14.2	
	Memo Item													
	Adquisición de vivienda	95,180	15.1	150	0.2	513	0.5	2,047	2.2	633	0.7	11,328	13.5	
	Variaciones Anualizadas				Semanal		Últimas 4 semanas		Últimas 13 semanas		Año Corrido			
	Total cart. ajustada m/l				-3.6		7.7		8.3		3.5			
				Comercial	-7.6		14.0		14.1		7.1			
			Consumo	-5.0		-0.9		0.5		-2.2				
			Adquisición de vivienda	8.3		7.1		8.1		4.1				
			Microcredito	25.6		14.1		10.3		9.7				
Extranjera	Total cartera en M. E.	22,077		-189	-0.9	1,520	7.4	-612	-2.7	108	0.5	4,017	22.2	
	Total cartera en M. E. Mill. US\$	4,552		26	0.6	33	0.7	-96	-2.1	-15	-0.3	-66	-1.4	
	Variaciones Anualizadas m/e				Semanal	Últimas 4 semanas		Últimas 13 semanas		Año Corrido				
	Expresada en pesos				-35.9	152.8		-10.4		3.2				
Expresada en dólares				34.1	9.8		-8.0		-2.1					
Total	Cartera total ajustada	656,228	100.0	-641	-0.1	5,138	0.8	11,967	1.9	3,472	0.5	84,700	14.8	
	Comercial	329,010	50.1	-655	-0.2	4,637	1.4	9,478	3.0	3,375	1.0	44,805	15.8	
	Consumo	212,693	32.4	-209	-0.1	-184	-0.1	193	0.1	-742	-0.3	26,957	14.5	
	Adquisición de vivienda ajustada 2/	97,603	14.9	150	0.2	513	0.5	1,886	2.0	600	0.6	10,828	12.5	
	Microcrédito	16,922	2.6	74	0.4	171	1.0	409	2.5	240	1.4	2,109	14.2	
	Variaciones Anualizadas				Semanal	Últimas 4 semanas		Últimas 13 semanas		Año Corrido				
	Total cart. ajustada m/t				-4.9		10.8		7.6		3.5			
				Comercial	-9.8		20.3		12.4		6.9			
				Consumo	-5.0		-1.1		0.4		-2.2			
				Adquisición de vivienda	8.3		7.1		8.1		4.1			
			Microcredito	25.6		14.1		10.3		9.7				

Cartera neta M/T de los establecimientos de crédito*

(Miles de millones de pesos y porcentajes)

Total cartera neta ml ajustada 3/	596,034		205	0.0	3,277	0.6	11,307	1.9	1,942	0.3	78,721	15.2
Total cartera en M. E.	22,060		-187	-0.8	1,520	7.4	-485	-2.2	111	0.5	4,066	22.6
Cartera Neta Ajustada Moneda Total	618,094		18	0.0	4,797	0.8	10,822	1.8	2,053	0.3	82,787	15.5

* No incluye la cartera de las entidades financieras especiales.

1/ Incluye ventas de cartera para manejo a través de derechos fiduciarios y ajustes por leasing operativo

2/ Incluye ajuste por titularización de adquisición de vivienda

3/ A partir de las estadísticas con corte dic 4/2020 no se desagrega la cartera neta por modalidad debido a la inclusión en el formato 281 de la cuenta de provisión general (creada a partir de la C.E 022/2020 de la Superintendencia Financiera de Colombia).

Fuentes: Formato 281 de la Superintendencia Financiera de Colombia, Titularizadora Colombia y cálculos Banco de la República.

Cartera bruta en moneda legal por modalidad de crédito
Variaciones anuales (%) de datos semanales

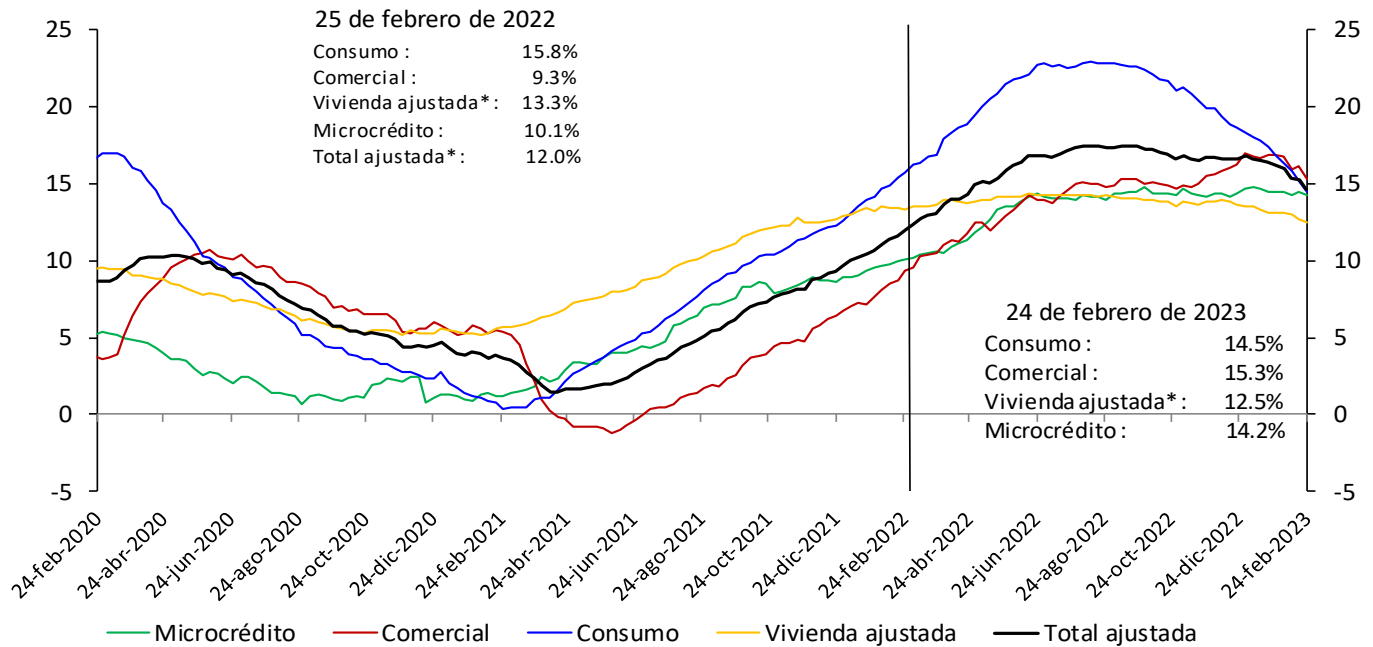

*Incluye ajuste por titularización de cartera de vivienda
 No incluye la cartera de las entidades financieras especiales.
 Fuentes: Banco de la República y Formato 281 de la Superintendencia Financiera de Colombia.

Cartera bruta desestacionalizada en moneda legal por modalidad de crédito
Variaciones anualizadas últimas 13 semanas (%)

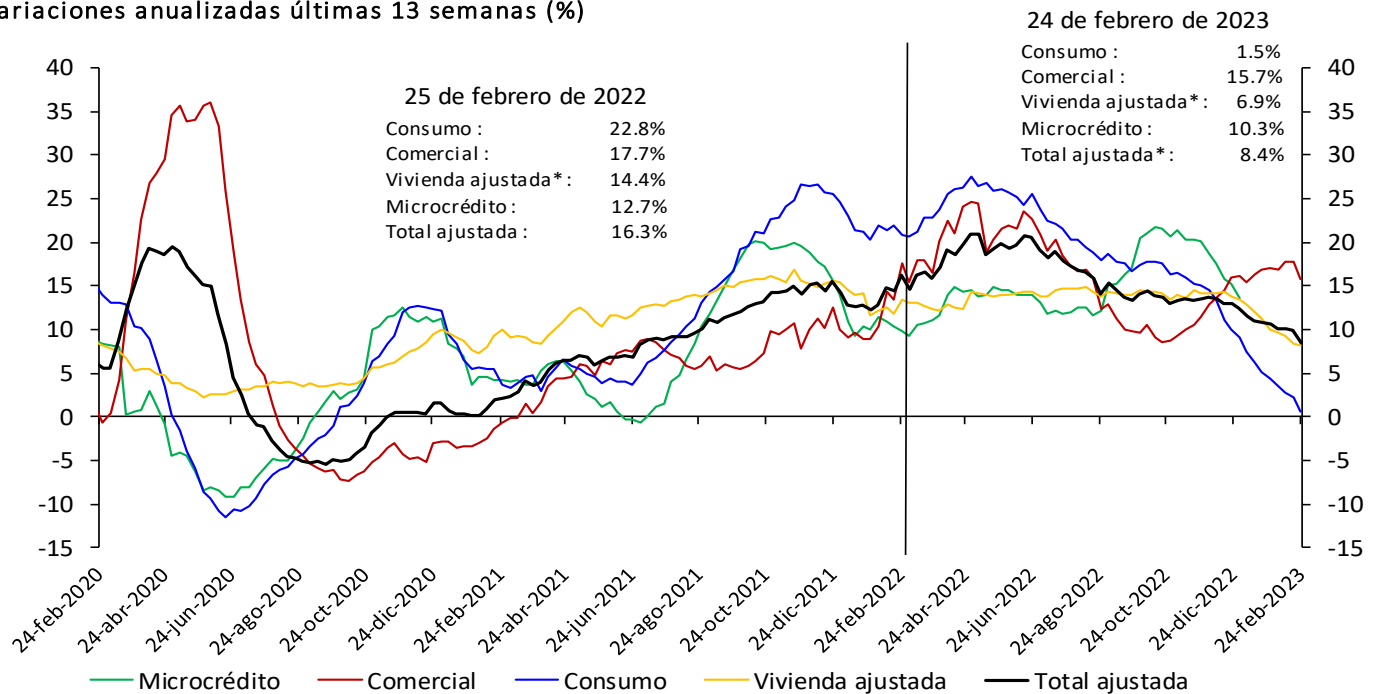

*Incluye ajuste por titularización de cartera de vivienda
 No incluye la cartera de las entidades financieras especiales.
 Fuentes: Banco de la República y Formato 281 de la Superintendencia Financiera de Colombia.

* Desestacionalización a partir de la descomposición por el método STL

Cartera moneda extranjera en dólares (%)

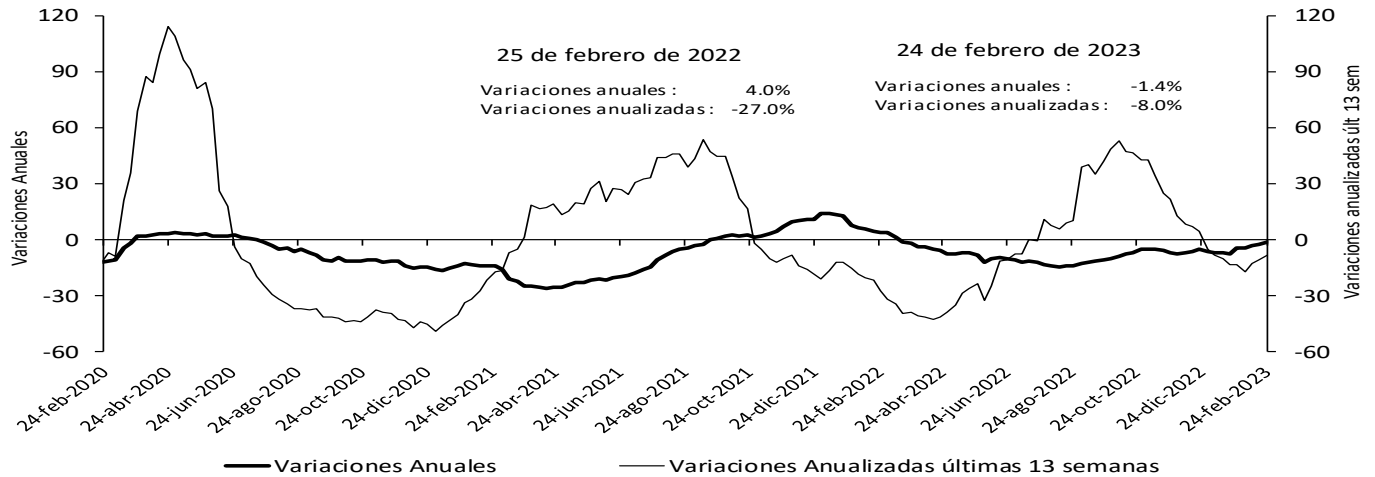

No incluye la cartera de las entidades financieras especiales.
 Fuentes: Banco de la República y Formato 281 de la Superintendencia Financiera de Colombia.

Bonos emitidos por el sector real

Saldo y variación (%) anual

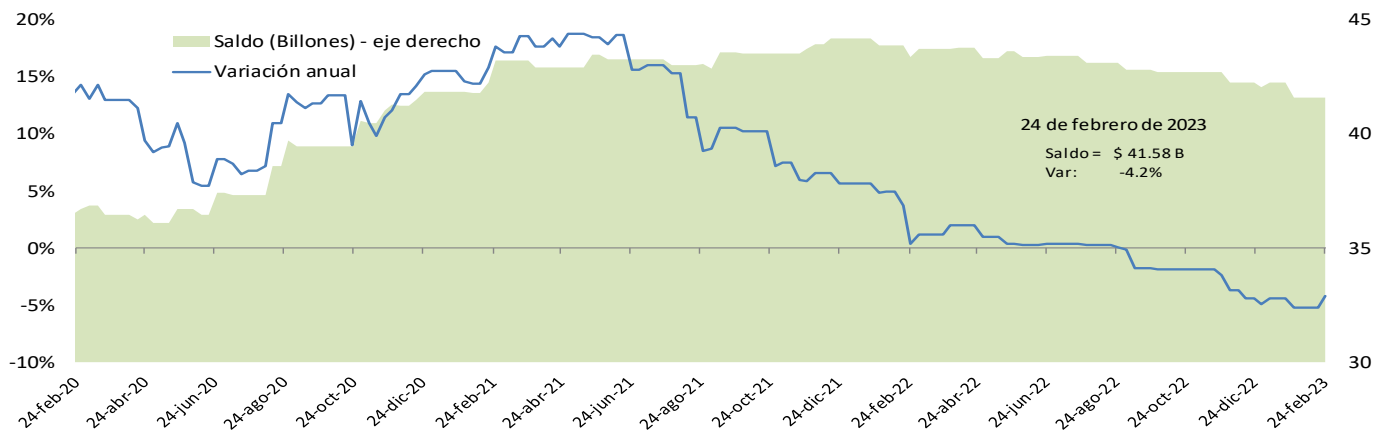

*No incluye emisiones de bonos de extranjeros en el mercado local, TES u otros títulos de deuda pública emitidos por el gobierno nacional.
 Fuente: Banco de la República, cálculos con información de la Bolsa de Valores de Colombia.

Cartera comercial de los establecimientos de crédito en ml* + saldo de bonos emitidos por el sector real

Variaciones (%) anuales

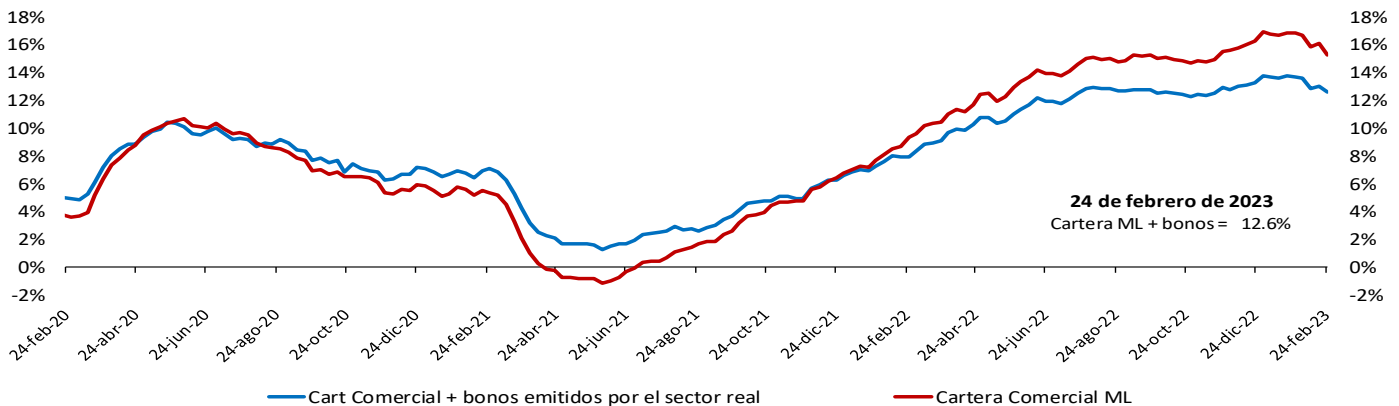

*No incluye la cartera de las entidades financieras especiales.
 Fuente: Banco de la República, cálculos con información del formato 281 de la Superintendencia financiera de Colombia y la Bolsa de Valores de Colombia.

Variación anual real de la cartera

Variación % anual real* de la cartera bruta** en moneda nacional y por modalidades

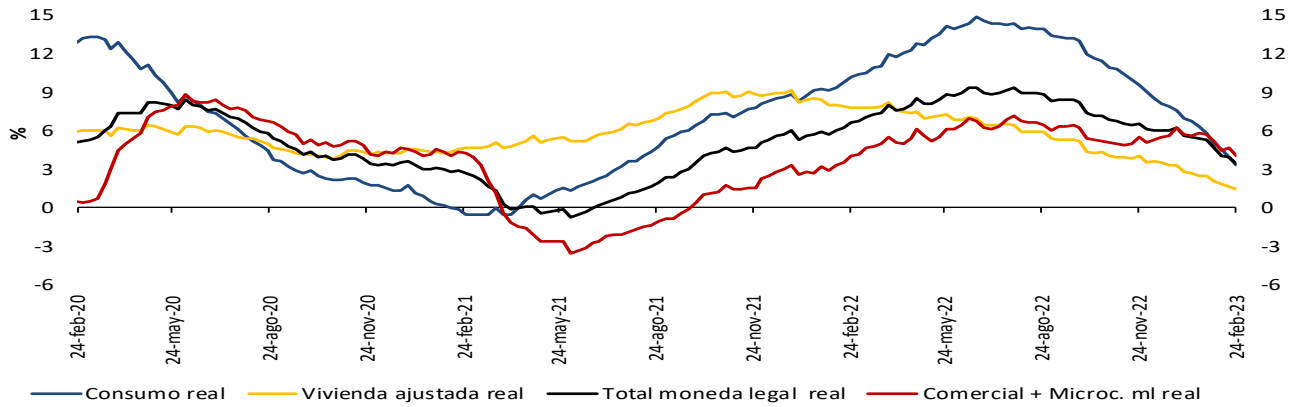

Variación % anual real (R)* de la cartera bruta** en moneda nacional y total

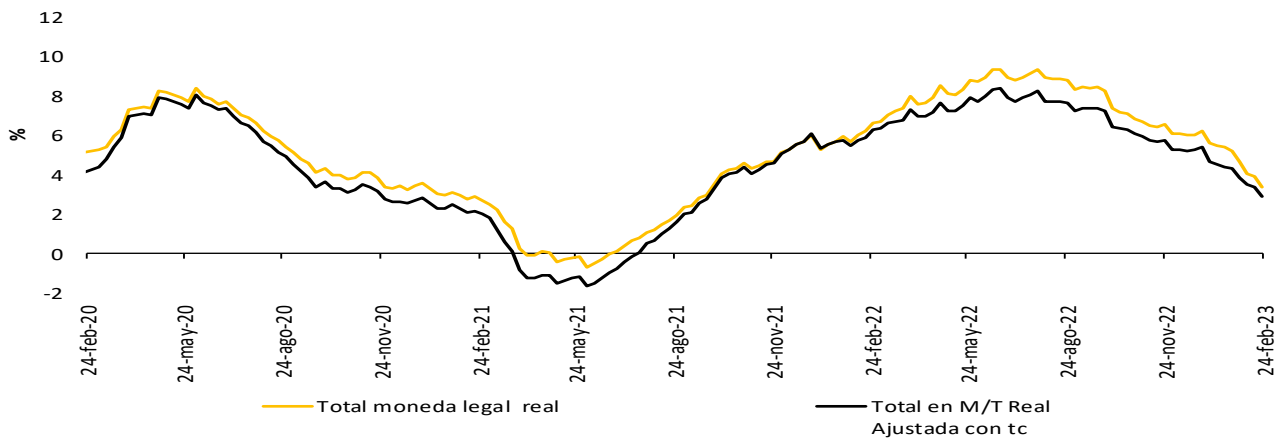

Variación % anual real del M3** y la cartera bruta en ml

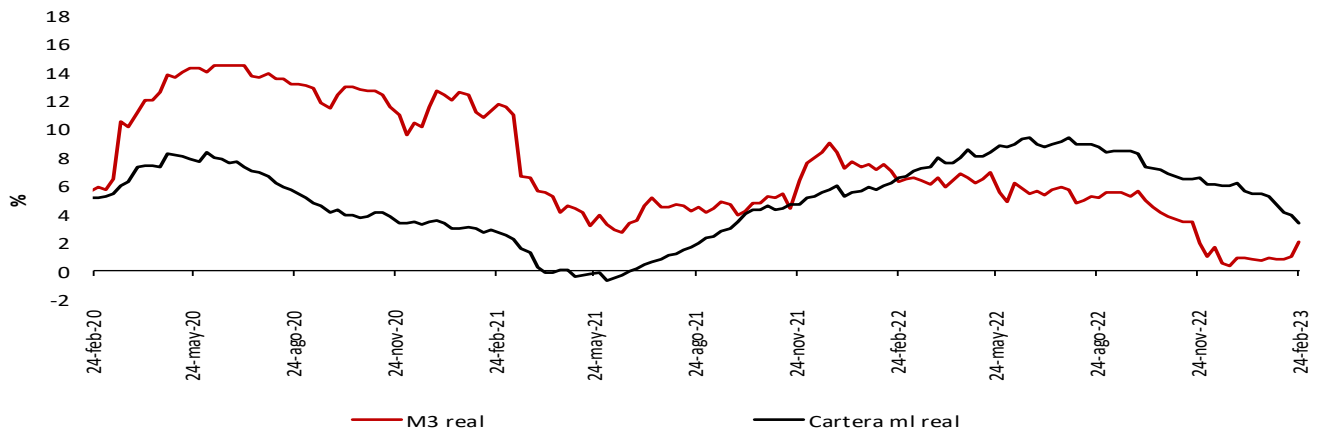

* IPC sin alimentos. Información provisional.

**A partir de la publicación con corte sep 25/2020 se reprocesó la serie, incorporando los cambios en la canasta del IPC sin alimentos utilizada por el BR desde octubre /2020

La cartera en moneda extranjera se ajustó por tasa de cambio.

** No incluye la cartera de las entidades financieras especiales (EFE)

Fuentes: Banco de la República y Formato 281 de la Superintendencia Financiera de Colombia.

6. Inversiones

a. Inversiones de los establecimientos de crédito

Inversiones netas de los establecimientos de crédito

(Miles de millones de pesos y porcentajes)

(Miles de millones de pesos)	Saldo a febrero 24 2023	VARIACIONES									
		SEMANTAL		ÚLTIMAS 4 SEMANAS		ÚLTIMAS 13 SEMANAS		AÑO CORRIDO		ANUAL	
		ABS	%	ABS	%	ABS	%	ABS	%	ABS	%
A. Moneda Legal	146,522	-7,812	-5.1	-2,912	-1.9	4,038	2.8	1,592	1.1	8,125	5.9
B. Moneda Extranjera	43,630	-1,719	-3.8	508	1.2	-891	-2.0	3,350	8.3	-1,708	-3.8
C. TOTAL (A+B=C)	190,152	-9,530	-4.8	-2,404	-1.2	3,147	1.7	4,942	2.7	6,418	3.5
ITEM DE MEMORANDO											
Moneda Extranjera - En millones US\$ 2/	8,996	-223	-2.4	-484	-5.1	-124	-1.4	623	7.4	-2,597	-22.4
TASA REPRESENTATIVA DE MERCADO	4,850	-69	-1.4	301	6.6	-32	-0.7	39	0.8	939	24.0

Inversiones de los Establecimientos de Crédito en ML 1/

(Miles de millones de pesos)	Saldo a febrero 24 2023	VARIACIONES									
		SEMANTAL		ÚLTIMAS 4 SEMANAS		ÚLTIMAS 13 SEMANAS		AÑO CORRIDO		ANUAL	
		ABS	%	ABS	%	ABS	%	ABS	%	ABS	%
INVERSIONES NETAS	146,522	-7,812	-5.1	-2,912	-1.9	4,038	2.8	1,592	1.1	8,125	5.9
A. Establecimientos de crédito	146,681	-7,811	-5.1	-2,912	-1.9	4,038	2.8	1,593	1.1	8,115	5.9
Inversiones Brutas	146,681	-7,811	-5.1	-2,912	-1.9	4,038	2.8	1,593	1.1	8,115	5.9
a) Títulos de deuda:	98,746	-7,973	-7.5	-3,629	-3.5	1,082	1.1	-312	-0.3	369	0.4
Título de Tesorería - TES	64,019	-7,625	-10.6	-4,089	-6.0	-585	-0.9	-994	-1.5	-6,054	-8.6
Otros Títulos de deuda pública	18,222	-356	-1.9	-192	-1.0	31	0.2	-379	-2.0	2,848	18.5
Otros emisores Nacionales	16,503	8	0.0	651	4.1	1,636	11.0	1,061	6.9	3,610	28.0
Emisores Extranjeros	2	0	0.3	0	1.0	0	1.9	0	2.2	-35	-94.8
b) Instrumentos de patrimonio	7,148	57	0.8	198	2.9	899	14.4	534	8.1	983	15.9
c) Otras inversiones 2/	40,787	105	0.3	519	1.3	2,057	5.3	1,372	3.5	6,763	19.9
Deterioro	158	0	0.2	0	0.3	0	0.1	2	1.0	-10	-6.1

Inversiones de los Establecimientos de Crédito en ME 1/

(Miles de millones de pesos)	Saldo a febrero 24 2023	VARIACIONES									
		SEMANTAL		ÚLTIMAS 4 SEMANAS		ÚLTIMAS 13 SEMANAS		AÑO CORRIDO		ANUAL	
		ABS	%	ABS	%	ABS	%	ABS	%	ABS	%
INVERSIONES NETAS	43,630	-1,719	-3.8	508	1.2	-891	-2.0	3,350	8.3	-1,708	-3.8
A. Establecimientos de crédito	43,713	-1,719	-3.8	508	1.2	-891	-2.0	3,350	8.3	-1,708	-3.8
Inversiones Brutas	43,713	-1,719	-3.8	508	1.2	-891	-2.0	3,350	8.3	-1,708	-3.8
a) Títulos de deuda:	7,905	-956	-10.8	802	11.3	3,883	96.6	3,476	78.5	5,404	216.0
Título de Tesorería - TES	0	0	--	0	--	0	--	0	--	0	--
Otros Títulos de deuda pública	2,806	98	3.6	938	50.2	917	48.6	803	40.1	1,292	85.3
Otros emisores Nacionales	285	-6	-2.1	42	17.3	47	19.6	40	16.3	-137	-32.4
Emisores Extranjeros	4,814	-1,048	-17.9	-178	-3.6	2,919	154.1	2,633	120.7	4,249	751.1
b) Instrumentos de patrimonio	63	-2	-2.4	3	5.2	2	3.0	2	2.4	13	25.6
c) Otras inversiones 2/	35,745	-762	-2.1	-297	-0.8	-4,776	-11.8	-127	-0.4	-7,124	-16.6
Deterioro	84	0	---	0	---	0	---	0	---	0	---

1/ Incluye FDN, a partir de octubre 2 de 2020

2/ Incluye inversiones en subsidiarias y filiales, en asociadas, en negocios y operaciones conjuntas y en derechos fiduciarios. Incluye ajustes por reclasificación entre monedas nacional y extranjera.

Fuentes: Formato 281 de la Superintendencia Financiera de Colombia y cálculos Banco de la República.

8. Activos externos

a. Reservas Internacionales

(Millones de dólares)	2022		2023	
Concepto ^{1/}	Acum Año dic 30	Acum Año feb 28	Acum Año** mar 3	Acum mes** mar 3
SALDO				
I. Reservas Internacionales Brutas *	57,290	57,389	57,405	
II. Pasivos de Corto Plazo	21	14	14	
III. Reservas Internacionales Netas (I-II) *	57,269	57,374	57,392	
VARIACIÓN				
I. Reservas Internacionales Brutas	-1,298	99	115	17
Pasivos de Corto Plazo	12	-7	-7	-1
II. Reservas Internacionales Netas	-1,310	105	122	17
Causaciones, Valuaciones y Provisiones (deterioro)	-1,379	28	40	12
Pasivos con Residentes	1	-1	-1	-0
Opciones call por ejercer	0	0	0	0
MEMO - ITEM				
Saldo Reservas internacionales brutas sin FLAR *	56,721	56,820	56,836	
Saldo Causaciones, Valuaciones y Provisiones (deterioro)	-1,503	-1,475	-1,463	
Saldo Pasivos con Residentes	1	0	0	
Saldo Opciones call por ejercer	0	0	0	

* Para efectos de reporte al FMI se excluyen los aportes al Fondo Latinoamericano de Reservas FLAR del saldo de reservas internacionales, sin embargo, en la información contable del Banco de la República los aportes al FLAR continúan formando parte de los activos de reservas.

1/ A partir del 4 de junio de 2019 los recursos en dólares del Gobierno en el Banco de la República se registran en cuentas diferentes a las de las reservas internacionales, y a partir del 17 de diciembre de 2019, la totalidad de los recursos en moneda extranjera del Gobierno en el Banco de la República se contabilizan por fuera del balance del Banco, por tanto no hacen parte de las reservas internacionales.

El 23 de agosto de 2021 entró en vigencia la asignación general de DEG que realizó el FMI a sus países miembros. En el caso de Colombia esto generó un incremento en las reservas internacionales en DEG 1.959,6 m (equivalentes a USD 2.779,6 m utilizando la tasa de cambio DEG/USD de ese día). Posteriormente, el 30 de agosto de 2021 el Gobierno Nacional le compró el monto equivalente a la asignación de DEG para Colombia por un valor de USD 2.787,7 m al Banco de la República (utilizando la tasa de cambio DEG/USD del 30 de agosto). Con esto, las reservas internacionales retornaron a un nivel similar al que tenían antes del 23 de agosto (véase <https://www.banrep.gov.co/es/asignacion-deg-colombia-parte-del-fmi-y-venta-reservas-internacionales-gobierno-nacional>).

**Cifras provisionales.

Fuente: Banco de la República.

9. Endeudamiento externo de los establecimientos de crédito

a. Endeudamiento externo de los establecimientos de crédito – Saldo por plazos

(Millones de dólares y porcentajes)

	SALDO 24-feb-23	VARIACIONES					
		SEMANAL		AÑO CORRIDO		ANUAL	
		ABS.	%	ABS.	%	ABS.	%
I. TOTAL	18,099.8	15.0	0.1	403.9	2.3	2,396.7	15.3
A. CORTO PLAZO	5,675.0	(20.1)	(0.4)	296.6	5.5	1,169.2	25.9
B. LARGO PLAZO	12,424.8	35.1	0.3	107.2	0.9	1,227.5	11.0

1/ No incluye Banco de la República e ICETEX.

Nota: Los saldos de la última semana son preliminares y sujetos a revisión.

Fuente: Informes semanales de los establecimientos de crédito. Subgerencia de Política Monetaria e Información Económica del Banco de la República.

Endeudamiento externo de los establecimientos de crédito – saldo por plazos

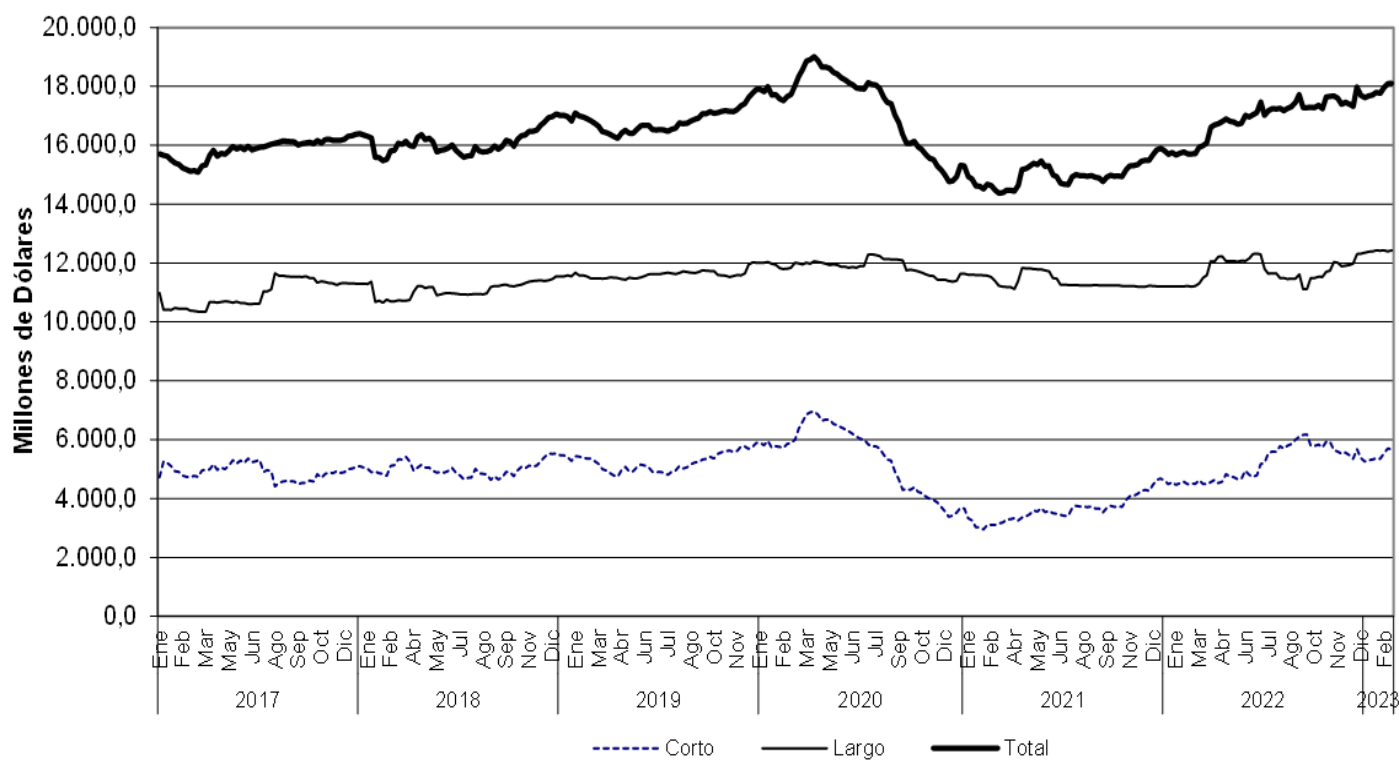

Fuente: Informes semanales de los establecimientos de crédito. Subgerencia de Política Monetaria e Información Económica del Banco de la República.

10. Mercados Financieros Internacionales

a. Principales noticias de la semana

Durante la semana, la percepción de riesgo medida a través del VIX disminuyó en 3,2 puntos a 18,5. Al mismo tiempo, los precios del crudo presentaron aumentos después de que funcionarios de Emiratos Árabes Unidos (EAU) refutaran un artículo del Wall Street Journal que informaba de una ruptura entre los EAU y Arabia Saudita, lo que conllevaría a una posible salida de EAU de la OPEP. La referencia Brent cerró en 85,8 USD y el WTI en 79,7 USD, presentando aumentos de 3,2% y 4,4%, respectivamente.

Estados Unidos

- Las peticiones iniciales por subsidio de desempleo durante la última semana se ubicaron en 190 mil (esp: 195 mil; ant: 192 mil).
- La confianza del consumidor (estimada por el Conference Board) se ubicó en 102,9 en febrero (esp: 108,5; ant: 106,0)
- Las órdenes de bienes durables disminuyeron 4,5% m/m en enero (esp: -4,0%; ant: 5,1%).
- El ISM manufacturero se ubicó en 47,7 en febrero (esp: 48,0; ant: 47,4), mientras que el de servicios se ubicó en 55,1 (esp: 54,5; ant: 55,2). Por otro lado, la lectura final del PMI manufacturero se ubicó en 47,3 (lectura ant: 47,8), mientras que el PMI de servicios y el compuesto se ubicaron en 50,6 y 50,1, respectivamente (lectura ant: 50,5 y 50,2).

Asia

- En Japón, la tasa de desempleo en enero disminuyó a 2,4% (esp: 2,5%; ant: 2,5%).
- En Japón, la producción industrial disminuyó 2,3% a/a en enero (esp: -0,7%; ant: -2,4%).
- En Japón, la lectura final del PMI compuesto (estimado por Jibun Bank) aumento a 51,1 (ant: 50,7) en febrero. El PMI manufacturero se ubicó en 47,7 (ant: 47,4), mientras que el de servicios aumentó a 54 (ant: 53,6).
- En Japón, la inflación se ubicó en 3,4% a/a en febrero (esp: 3,3%; ant: 4,4%).
- En China, el PMI manufacturero (estimado por Caixin) se ubicó en 51,6 en febrero (esp: 50,7; ant: 49,2), mientras que el PMI compuesto aumentó a 54,2 (ant: 51,1). Por su parte, el PMI manufacturero (estimado por el China Federation of Logistics and Purchasing) se ubicó en 52,6 (esp: 50,7; ant: 50,1), mientras que el PMI compuesto se ubicó en 56,4 (ant: 52,9).

Europa

- En el Reino Unido, la lectura final del PMI manufacturero de febrero se ubicó en 49,3 (lectura ant: 49,2), al tiempo que los PMI de servicios y compuesto aumentaron a 53,5 (lectura ant: 53,3) y 53,1 (lectura ant: 53), respectivamente.
- En el Reino Unido, los precios de la vivienda en febrero disminuyeron 0,5% m/m (esp: -0,5%; ant: -0,6%).
- En la Eurozona, la lectura preliminar de la inflación estimada para febrero se ubicó en 8,5% a/a (esp: 8,3%; ant: 8,6%).
- En la Eurozona, la lectura final del PMI manufacturero de febrero se mantuvo en 48,5, mientras que el PMI de servicios y el compuesto se ubicaron en 52,7 (lectura ant: 53,0) y 52,0 (lectura ant: 52,3), respectivamente.

- En la Eurozona, la lectura final de la confianza del consumidor se mantuvo en -19. Por otro lado, la tasa de desempleo se mantuvo en 6,7% en enero (esp: 6,6%; ant: 6,7%).

América

- En Brasil, el PIB del 4T22 creció 1,9% a/a, por debajo de lo esperado por el mercado (2,2%) y de lo registrado el trimestre anterior (3,6%).
- En Brasil, el PMI compuesto disminuyó a 49,7 (ant: 49,9) en febrero. El PMI manufacturero se ubicó en 49,2 (ant: 47,5) y el de servicios en 49,8 (ant: 50,7).
- En Brasil, la tasa de desempleo de diciembre se ubicó en 7,9% (esp: 8,0%; ant: 8,1%).
- En Perú, la inflación de febrero (8,65% a/a) fue inferior a la esperada por el mercado de 8,80% (ant: 8,66%).
- En Chile, la tasa de desempleo para enero se ubicó en 8,0% (esp: 8,0%; ant: 7,9%).
- En Chile, la actividad económica aumentó 0,4% a/a en enero (esp: -0,1%; ant: -1,0%).
- En Colombia, las tasas de desempleo nacional y urbano de enero se ubicaron en 13,7% (ant: 10,3%) y 14,5% (ant: 10,8%), respectivamente.
- En Colombia, la inflación ubicó en 13,28% a/a en febrero (esp: 13,36%; ant: 13,25%).
- En Colombia, el gobierno anunció la salida de los ministros Alejandro Gaviria (Educación), Patricia Ariza (Cultura) y María Isabel Urrutia (Deporte).

b. Tasas de interés de Bancos Centrales

	Tasa de interés vigente (%)			
	Actual (a) 03 de marzo	Semana anterior 24 de febrero	4 sem atrás 03 de febrero	Un año atrás
Estados Unidos	4,5 - 4,75	4,5 - 4,75	4,5 - 4,75	0 - 0,25
Zona Euro	3.00	3.00	3.00	0.00
Japón	-0.10	-0.10	-0.10	-0.10
Reino Unido	4.00	4.00	4.00	0.50
Canadá	4.50	4.50	4.50	0.50
Brasil	13.75	13.75	13.75	10.75
México	11.00	11.00	10.50	6.00
Colombia	12.75	12.75	12.75	4.00
Chile	11.25	11.25	11.25	5.50
Argentina	75.00	75.00	75.00	42.50
Perú	7.75	7.75	7.75	3.50
Australia	3.35	3.35	3.10	0.10
Nueva Zelanda	4.75	4.75	4.25	1.00
Malasia	2.75	2.75	2.75	1.75
Sudáfrica	7.25	7.25	7.25	4.00
Turquía	8.50	8.50	9.00	14.00
India	6.50	6.50	6.25	4.00
Rusia	7.50	7.50	7.50	20.00
China	4.35	4.35	4.35	4.35
Suiza	-1,25 - -0,25	-1,25 - -0,25	-1,25 - -0,25	-1,25 - -0,25
Indonesia	5.75	5.75	5.75	3.50
Noruega	2.75	2.75	2.75	0.50

Fuente: Bloomberg.

c. Inflación observada y sus expectativas

	Tasa actual y meta de inflación (%)			Encuesta de expectativas de inflación anual a diciembre del 2023			
	03 de marzo			BLOOMBERG		BANCOS CENTRALES ¹	
	Inflación (b)	Tasa de interés real [(1+a)/(1+b)]-1	Meta de Inflación 2023	Fecha de la encuesta	Resultado (%)	Fecha realización de la encuesta	Resultado (%)
Estados Unidos (ene)	6.40	-1.55	2.00	03/03/2023	4.00	-	-
Zona Euro (feb) ↓	8.50	-5.07	<2	03/03/2023	5.60	feb-23	5,9
Japón (ene)	4.30	-4.22	2.00	03/03/2023	2.10	-	-
Reino Unido (ene)	10.10	-5.54	2.00	03/03/2023	6.70	nov-22	4.80
Canadá (ene)	5.90	-1.32	1,00 - 3,00	03/03/2023	3.80	-	-
Brasil (ene)	5.77	7.54	2,25 - 5,25	03/03/2023	5.20	mar-23	5.90
México (ene)	7.91	2.86	3.00	03/03/2023	5.80	feb-23	5.34
Colombia (feb) ↑	13.28	-0.47	2,00 - 4,00	03/03/2023	9.50	feb-23	8.83
Chile (ene)	12.33	-0.96	2,00 - 4,00	03/03/2023	8.00	feb-23	5.30
Argentina (ene)	98.80	-11.97	12,00- 17,00	03/03/2023	95.00	feb-23	99.85
Perú (feb) ↓	8.65	-0.83	1,00 - 3,00	03/03/2023	5.80	ene-23	4.80
Australia (dic)	7.80	-4.13	2,00 - 3,00	03/03/2023	5.40	dic-22	5.19
Nueva Zelanda (dic)	7.20	-2.29	1,00 - 3,00	03/03/2023	5.20	feb-23	5.11
Malasia (ene)	3.70	-0.92	-	03/03/2023	3.00	-	-
Sudáfrica (ene)	6.90	0.33	3,00 - 6,00	03/03/2023	5.60	ene-23	6.6
Turquía (feb) ↓	55.18	-30.08	3,00 - 7,00	03/03/2023	45.00	feb-23	38.62
India (ene)	6.52	-0.02	2,00 - 6,00	03/03/2023	-	-	-
Rusia (ene)	11.77	-3.82	4.00	03/03/2023	5.80	-	-
China (ene)	2.10	2.20	3.00	03/03/2023	2.35	-	-
Irlanda (ene)	7.80	-4.45	<2	03/03/2023	5.30	-	-
Portugal (feb) ↓	8.20	-4.81	<2	03/03/2023	-	-	-
Grecia (ene)	6.99	-3.73	<2	03/03/2023	-	-	-
Suiza (feb) ↑	3.40	-3.53	<2	03/03/2023	-	-	-
Indonesia (feb) ↑	5.47	0.27	2,50 - 4,50	03/03/2023	4.00	-	-
Noruega (ene)	7.00	-3.97	2.00	03/03/2023	4.50	-	-

Fuente: Bloomberg y páginas web de bancos centrales.

1) Varias autoridades monetarias no hacen encuestas sobre expectativas de inflación.

d. Principales tasas de los mercados monetarios internacionales

	Plazo	Tasa actual (%) (a) 03 de marzo	Semana anterior (%) (b) 24 de febrero	4 sem atrás (%)	30 de diciembre de 2022 (%)	Un año atrás (%)	Variación p.b. última semana (a-b)
FEDERAL FUND	1 Día	4.57	4.58	4.58	4.33	0.08	-1.0
SOFR	1Día	4.55	4.55	4.55	4.30	0.05	0.0
SOFR	1 Mes	4.71	4.62	4.57	4.36	0.24	9.0
SOFR	3 Meses	4.94	4.89	4.69	4.59	0.41	4.9
ESTR	1 Día	2.40	2.40	1.90	1.89	-0.58	0.2
ESTR	1 Mes	2.31	2.16	1.90	1.55	-0.58	15.1
ESTR	3 Meses	1.93	1.85	1.64	1.18	-0.58	8.2

Fuente: Bloomberg.

Federal fund rate: Tasa interbancaria overnight a la cual los bancos miembros de sistema de la Reserva Federal de los Estados Unidos se prestan el exceso de reservas sin exigir garantía como contrapartida. SOFR: Tasa de interés que mide el costo del dinero en dólares americanos, calculada con base en operaciones de crédito garantizadas. ESTR: Tasa de interés de referencia que refleja los costes nocturnos de préstamos de los bancos dentro de la eurozona. El Banco Central Europeo (BCE) calcula y publica este tipo de interés.

e. Indicadores de percepción de riesgo

Spread de deuda soberana*

EMBI (Emerging Market Bond Index) ^{1/}	Spread actual (pb) (a) 03 de marzo	Semana anterior (pb) (b) 24 de febrero	4 sem atrás (pb) 03 de febrero	30 de diciembre de 2022 (pb)	Un año atrás (pb)	Variación última semana (a-b)	Variación porcentual última semana (a/b)-1
Plus soberanos	389.7	383.5	356.9	375.4	559.0	6	1.6%
Colombia	392.0	391.0	359.0	369.0	391.0	1	0.3%
Argentina	2091.0	1995.0	1860.0	2196.0	1860.0	96	4.8%
Brasil	242.0	241.0	242.0	258.0	314.0	1	0.4%
México	371.0	355.0	342.0	386.0	384.0	16	4.5%
Perú	191.0	188.0	193.0	194.0	211.0	3	1.6%
Venezuela	35013.0	39617.0	37672.0	44840.0	56418.0	-4604	-11.6%
Turquía	469.0	497.0	479.0	427.0	613.0	-28	-5.6%
Sudáfrica	354.0	357.0	333.0	355.0	382.0	-3	-0.8%

Fuente: Bloomberg

EMBI plus: Emerging Markets Bond Index – EMBI + - es un índice creado por JP Morgan que mide los retornos totales de los instrumentos de deuda externa de los países emergentes, incluyendo bonos Brady en dólares y en otras monedas, préstamos, Eurobonos e instrumentos de deuda local denominados en dólares. Este indicador está concentrado en instrumentos de las tres principales economías de Latinoamérica (Brasil, México y Argentina) con una ponderación de 68%, dejando el resto para los otros países Latinoamericanos. Para el desarrollo de este informe, se considera el spread de dicho portafolio EMBI, sobre la curva cero cupón de los treasuries. EMBI plus país: Emerging Markets Bond Index (EMBI +) calculado bajo los mismos criterios del EMBI PLUS considerando únicamente los títulos del respectivo país. Para el desarrollo de este informe, se considera el spread de dicho portafolio EMBI, sobre la curva cero cupón de los treasuries.

*A partir del 01/10/2018 los tickers de Bloomberg de Colombia, México, Brasil, Argentina y Perú corresponden a ELI GCOL index, ELI GMXN index y ELI GBRL index, ELI GARL index y ELI GPER index, respectivamente.

EMBI plus, EMBI Colombia, CDS, coeficientes de aversión al riesgo *

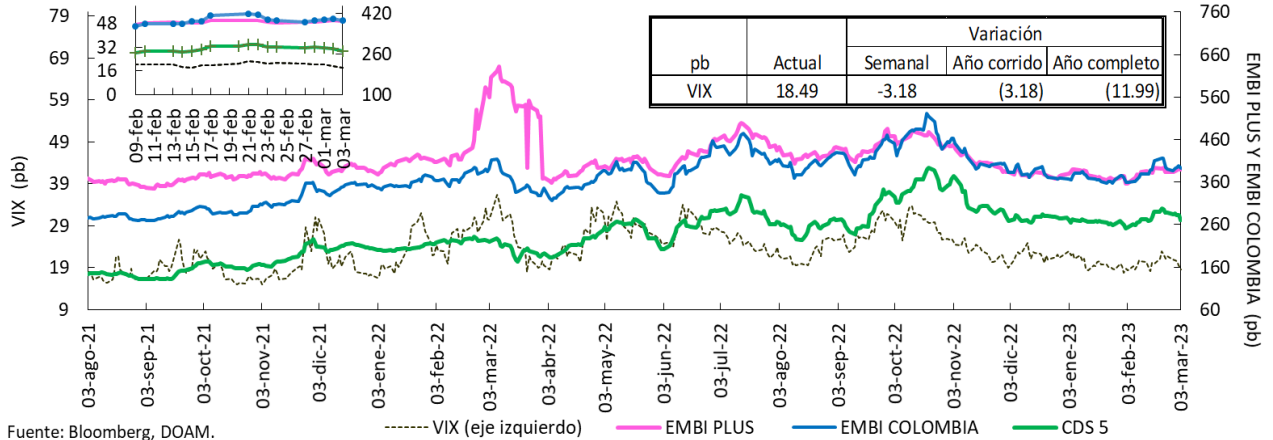

Fuente: Bloomberg, DOAM.

VIX: Índice de volatilidad del "Chicago Board Options Exchange SPX", que refleja la volatilidad implícita en las opciones sobre las acciones que componen el S&P 500. Se utiliza como un indicador que mide la aversión al riesgo de los inversionistas, la variación se presenta en términos absolutos. *El ticker del EMBI Colombia corresponde a ELI GCOL Index.

Credit Default Swap America Latina – 5 años

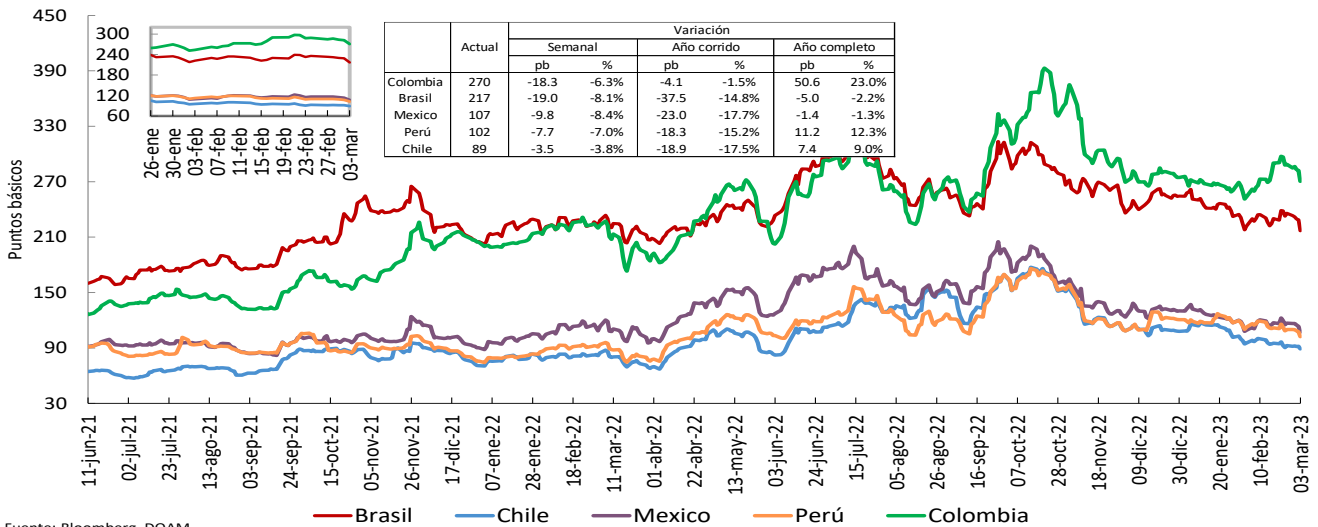

Fuente: Bloomberg, DOAM.

*El ticker del EMBI de Colombia en Bloomberg corresponde a ELI GCOL Index.

Un Credit Default Swap (CDS) es un instrumento financiero por medio del cual se negocia el riesgo crediticio de un bono. El tenedor paga una prima (puntos básicos sobre el valor nominal del bono) a la entidad que ofrece el CDS a cambio de que esta responda por un valor nominal en caso que el emisor haga default. La valoración de un CDS se hace en puntos básicos sobre el valor nominal del bono y tiene una relación directa con el nivel de aversión al riesgo de los inversionistas. Es decir, entre mas alta sea la probabilidad de default, mayor será el valor del CDS y viceversa.

Credit Default Swap otros países – 5 años

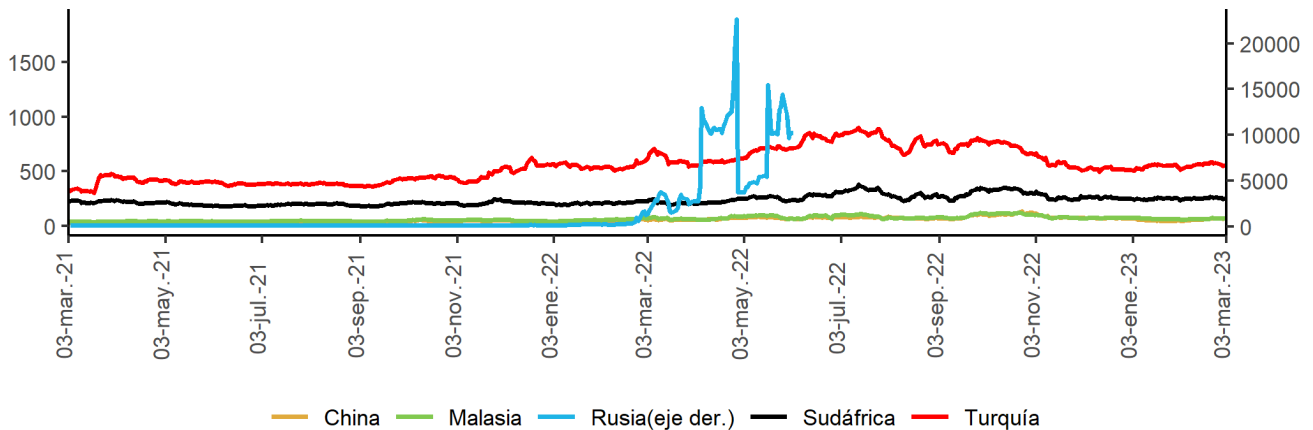

Fuente: Bloomberg, DOAM.

f. Mercado de renta fija

Bonos del tesoro americano

BONOS DEL TESORO AMERICANO ^{1/}	Tasa actual (%) (a) 03 de marzo	Semana anterior (%) (b) 24 de febrero	4 sem atrás (%)	30 de diciembre de 2022 (%)	Un año atrás (%)	Variación p.b. última semana (a-b)
0.25	4.84	4.78	4.64	4.34	0.32	5.97
0.50	5.13	5.10	4.84	4.76	0.66	2.50
2.00	4.86	4.82	4.29	4.43	1.53	4.2
5.00	4.25	4.22	3.66	4.01	1.73	3.1
10.00	3.96	3.95	3.53	3.88	1.84	0.8
30.00	3.88	3.93	3.62	3.97	2.22	-5.5

Fuente: Bloomberg.

1/ Bonos genéricos de Bloomberg.

Bonos del tesoro americano

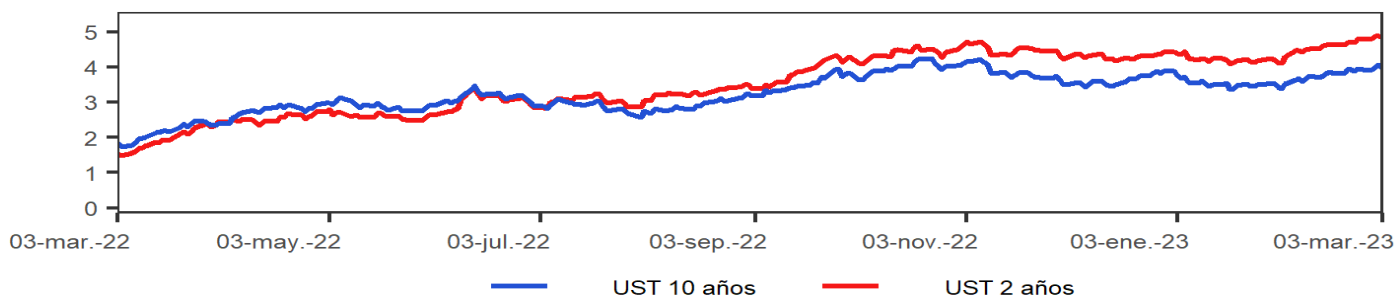

Fuente: Bloomberg, DOAM.

g. Mercado de renta variable

País	Índices accionarios	Nivel actual 03 de marzo	Variación			
			Semanal 24 de febrero	4 sem atrás 03 de febrero	30 de diciembre de 2022	Un año atrás
EE UU	DOW JONES	33391.0	1.7%	-1.6%	0.7%	-1.2%
EE UU	S&P500	4045.6	1.9%	-2.2%	5.4%	-7.3%
EE UU	NASDAQ	11689.0	2.6%	-2.6%	11.7%	-13.7%
Zona Euro	Euro Stoxx 50	4294.8	2.8%	0.9%	13.2%	14.8%
Alemania	DAX	15578.4	2.4%	0.7%	11.9%	13.7%
Argentina	MERVAL	245865.2	-1.0%	2.7%	21.7%	168.5%
México	MEXBOL	54182.3	2.8%	0.2%	11.8%	1.2%
Brasil (Sao Paulo)	IBOV	103866.0	-1.8%	-4.3%	-5.3%	-9.8%
Chile	IPSA	5407.2	1.8%	1.8%	2.8%	20.5%
Venezuela	IBVC	29035.8	0.9%	11.6%	38.6%	449.8%
Perú	IGBVL	22242.4	3.0%	0.0%	4.3%	-9.0%
Colombia	MSCI COLCAP	1214.6	1.8%	-3.9%	-5.6%	-20.8%
Japón	NKY	27927.5	1.7%	1.5%	7.0%	5.1%
China	SHANGAI SE	3328.4	1.9%	1.8%	8.3%	-4.4%

Fuente: Bloomberg.

Índice de renta variable global (MXWO Index)

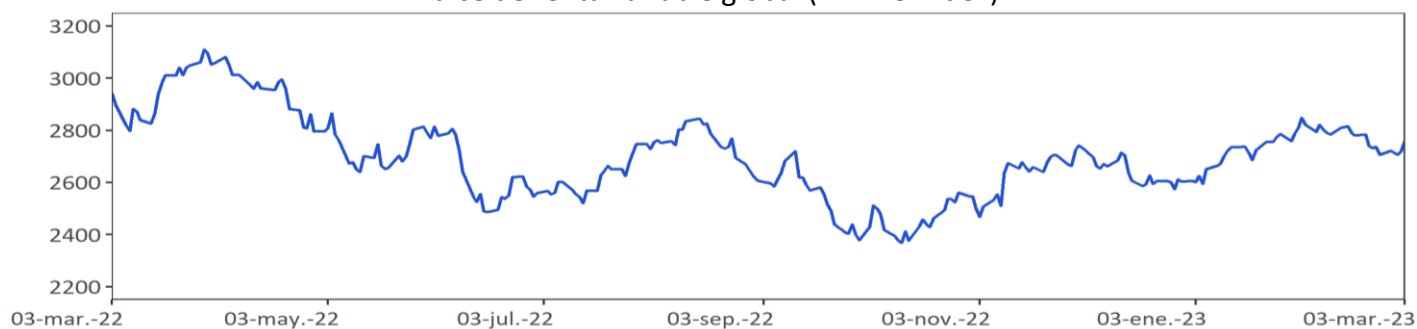

Fuente: Bloomberg.

MXWO index: Índice de capitalización que mide el rendimiento de las acciones de compañías de países desarrollados. Este índice se deriva del MSCI de Morgan Stanley, el cual se conoce como el MSCI WORLD. La base del índice MXWO es el 31 de diciembre de 1969.

Índice de renta variable de América Latina (MXLA Index)

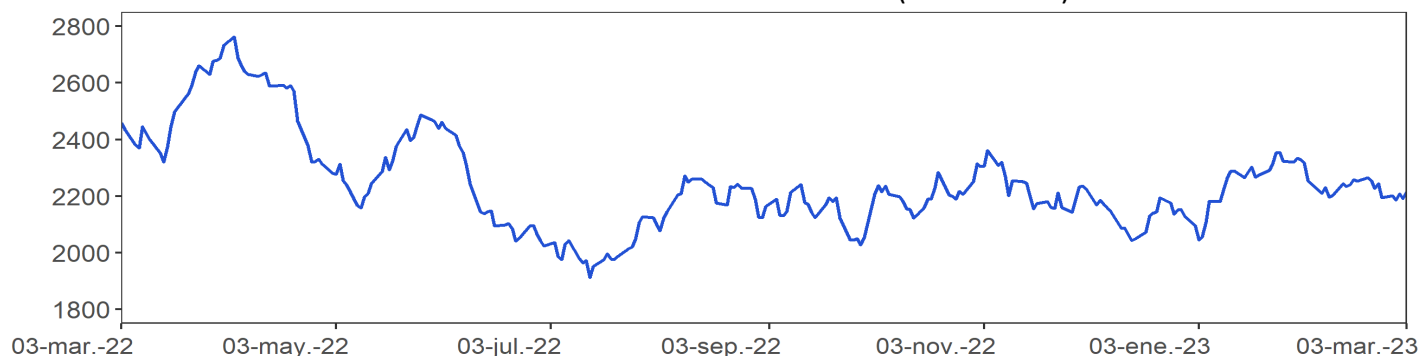

Fuente: Bloomberg.

MXLA index: Índice de capitalización que mide el rendimiento de las acciones de compañías de países de América Latina. Este índice se deriva del MSCI de Morgan Stanley, el cual se conoce como el MSCI EM Latin América. La base del índice MXLA es el 31 de diciembre de 1987.

h. Mercado cambiario

Depreciación de las principales monedas frente al Dólar Americano

TASAS DE CAMBIO Frente al dólar	Tasa Indirecta 03 de marzo	Tasa Directa 03 de marzo	Depreciación de las diferentes monedas frente al Dólar					
			Semanal 24 de febrero	4 semanas atrás	30 de diciembre de 2022	Un año atrás	Dos años atrás	Tres años atrás
Euro	1.0635	0.94	-0.82%	1.5%	0.7%	4.1%	13.4%	5.1%
Libra	1.2036	0.83	-0.77%	0.2%	0.4%	10.9%	15.9%	6.4%
AUD	0.6770	1.48	-0.65%	2.3%	0.6%	8.3%	14.9%	-2.7%
NZD	0.6221	1.61	-0.88%	1.8%	2.1%	9.3%	16.5%	0.9%
CAD	0.7354	1.36	-0.09%	1.5%	0.3%	7.2%	7.5%	1.6%
Yen	0.0074	135.87	-0.45%	3.6%	3.6%	17.7%	27.0%	26.8%
NOK	0.0963	10.4	0.00%	1.6%	5.9%	16.5%	22.1%	12.0%

Fuente: Bloomberg.

Depreciación de monedas de países emergentes frente al Dólar Americano (tasas de cierre)

TASA DE CAMBIO Países Emergentes	Tasa actual 03 de marzo	Depreciación de las diferentes monedas frente al Dólar					
		Semanal 24 de febrero	4 sem atrás 03 de febrero	30 de diciembre de 2022	Un año atrás	Dos años atrás	Tres años atrás
Colombia	4782.32	-1.42%	2.3%	-0.6%	26.8%	30.1%	38.4%
Argentina	198.28	1.32%	5.5%	11.9%	83.5%	119.8%	218.2%
Brasil	5.20	-0.05%	1.3%	-1.7%	3.4%	-7.6%	15.3%
Venezuela*/**	24.34	1.01%	7.73%	44.0%	454.7%	NA	NA
Perú	3.78	-1.00%	-1.4%	-0.6%	1.4%	3.0%	10.5%
México	17.96	-2.50%	-5.3%	-7.9%	-13.0%	-14.3%	-7.7%
Chile	803.78	-2.66%	1.0%	-5.5%	0.9%	10.4%	-0.4%
Turquía	18.80	-0.40%	-0.1%	0.5%	33.2%	152.0%	207.8%
India	81.97	-0.94%	0.2%	-0.9%	8.0%	12.7%	11.8%
Sudáfrica	18.14	-1.55%	3.8%	6.5%	19.4%	20.2%	17.8%
Malasia	4.48	0.95%	5.5%	1.7%	6.9%	10.5%	6.4%

Fuente: Bloomberg, SET FX – Tasa promedio

* Venezuela: Con el cambio de denominación de Bolívar a Bolívar Soberano, cambio la metodología para el cálculo de la Tasa de Cambio, por tal motivo no es posible realizar el cálculo de la depreciación dos y tres años atrás. ** Venezuela: Con el cambio de Bolívar Soberano a Bolívar Digital, los valores de la moneda anteriores al 1 de octubre de 2021 se dividieron sobre un millón.

Depreciación del Peso frente a otras monedas

TASAS DE CAMBIO Peso frente a otras monedas	Tasa actual 03 de marzo	Depreciación del Peso frente a las diferentes monedas					
		Semanal 24 de febrero	4 sem atrás 03 de febrero	30 de diciembre de 2022	Un año atrás	Dos años atrás	Tres años atrás
COP/Euro	5086.00	-0.61%	0.8%	-1.3%	21.9%	14.7%	31.8%
COP/Libra	5756.00	-0.66%	2.2%	-1.0%	14.4%	12.2%	30.1%
COP/Yen	35.20	-0.98%	-1.2%	-4.1%	7.8%	2.4%	9.2%
COP/Sol Peruano	1264.11	-0.42%	3.8%	0.0%	25.0%	26.3%	25.3%
COP/Peso Chileno	5.95	1.28%	1.3%	5.1%	25.6%	17.8%	39.0%
COP/Real Brasileiro	920.01	-1.37%	1.1%	1.0%	22.6%	40.7%	20.1%
COP/Peso Mexicano	266.32	1.11%	8.1%	7.9%	45.8%	51.7%	50.0%

Fuente: Bloomberg, cálculos Banrep

Índice DXY

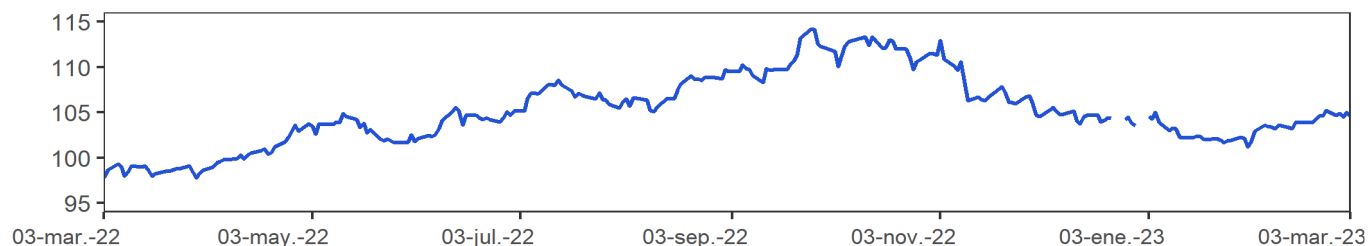

Fuente: Bloomberg

DXY index: Es un promedio ponderado del valor del dólar contra las monedas de un grupo de países que son los principales socios comerciales de Estados Unidos, entre los cuales se encuentran las siguientes monedas: El euro, el yen japonés, la libra esterlina, el dólar canadiense, la corona sueca y el franco suizo.

Índice de monedas de América Latina (1/LACI Index)

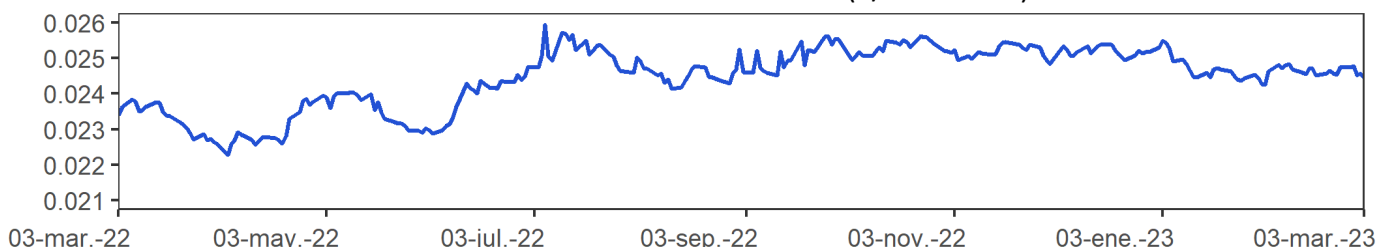

Fuente: Bloomberg

LACI index: índice creado por JP Morgan que mide el comportamiento de las monedas de países de América Latina. El índice corresponde a un promedio ponderado por liquidez y operación de la tasa spot de las 6 monedas de los países más importantes de esta región (ARS, BRL, CLP, COP, MXN, PEN). El índice LACI empieza desde el 18 de noviembre de 1992 con un valor de 1706.52.

i. Precios de las materias primas

Materias Primas	Producto	Nivel actual Dólares 03 de marzo	Variación				
			Semanal 24 de febrero	Frente a 28 de febrero	4 semanas atrás	30 de diciembre de 2022	Un año atrás
Índice General	CRB INDEX	275.1	3.0%	1.9%	3.3%	-1.0%	-4.9%
Exportaciones	Café	1.8	-5.4%	-5.0%	4.6%	8.1%	-19.3%
Exportaciones	Azúcar	20.9	-1.7%	4.2%	-1.5%	4.4%	10.5%
Exportaciones	Petróleo WTI	79.7	4.4%	3.4%	8.6%	-0.7%	-26.0%
Exportaciones	Carbón	131.8	-16.1%	-9.7%	-4.9%	-30.8%	-62.8%
Exportaciones	Oro	1856.5	2.5%	1.6%	-0.5%	1.8%	-4.1%
Exportaciones	Níquel	24405.0	-1.8%	-1.7%	-16.2%	-19.8%	-15.3%
Exportaciones	Aceite de Palma	4357.0	3.7%	5.3%	13.1%	4.4%	-35.8%
Importaciones	Trigo	695.8	-1.8%	0.6%	-8.1%	-12.2%	-46.0%
Importaciones	Maíz	645.3	-0.7%	2.5%	-4.8%	-4.9%	-14.1%
Importaciones	Cacao	2644.6	0.9%	-1.0%	5.0%	5.1%	8.6%
Importaciones	Algodón	0.9	-1.4%	-0.4%	-2.0%	-1.4%	-30.6%
Importaciones	Soya	1530.5	0.1%	2.7%	-0.1%	0.7%	-8.9%
Importaciones	Acero	1050.0	2.9%	-0.4%	31.7%	41.1%	-3.2%
Importaciones	Hierro	954.0	2.4%	4.0%	7.6%	11.3%	17.4%
Otros	Plata	21.3	2.4%	1.7%	-4.9%	-11.2%	-15.5%
Otros	Cobre	407.8	3.2%	-0.5%	0.5%	7.0%	-14.5%
Otros	Aluminio	2361.5	2.4%	2.7%	-7.8%	0.0%	-36.7%
Otros	Ganado	165.0	0.6%	0.7%	6.8%	4.3%	17.4%
Otros	Petróleo Brent	85.83	3.2%	2.9%	7.4%	-0.1%	-22.3%

Fuente: Bloomberg

Precio del petróleo: precio del futuro más cercano a vencer de un barril de petróleo crudo (en dólares).

Precio del carbón: precio de contado FOB de una tonelada de carbón en el New York mercantile exchange (en dólares).

Precio del café: precio de una libra de café colombiano cotizado en la bolsa de New York (en dólares).

Precio del algodón: corresponde a un descuento sobre el contrato de futuros más activamente transado en New York.

Precio del oro: precio de contado de una onza de oro (en dólares).

Precio del trigo: precio de contado de un saco de trigo rojo suave de invierno en Chicago (en dólares).

Precio de la plata: precio de contado de una onza de plata (en dólares).

Precio del cobre: precio de contado de una tonelada métrica de cobre según London Metal Exchange (en dólares).

Precio del aluminio: precio de contado de una tonelada métrica de aluminio según London Metal Exchange (en dólares).

Precio del níquel: precio de contado de una tonelada métrica de níquel según London Metal Exchange (en dólares).

Aceite de palma: promedio ponderado del precio diario de una tonelada métrica de aceite de palma, para este promedio, si el mes corriente es enero, el precio en este mes será el precio de contado y el precio de los meses siguientes (febrero, marzo y abril) será el precio de los respectivos contratos. Estos son los precios del mercado de Malasia según el Malaysian Palm Oil Borrad (en dólares).

Precio del maíz: precio de contado de un saco de maíz amarillo en Chicago (en dólares).

Precio del azúcar: precio global de contado de una libra de azúcar (Fuente: International Sugar Organization-en centavos de dólar)

Precio del cacao: precio diario calculado como el promedio de los tres futuros de cocoa más cercanos transado en Londres y New York.

Precio del ganado: precio de contado del ganado vivo en el mercado de Estados Unidos (en dólares).

Precio de la Soya: precio de contado de un Bushel de soya amarilla en Chicago (en dólares).

Precios materias primas - Agrícolas (Base 100 = 03 marzo 2022)

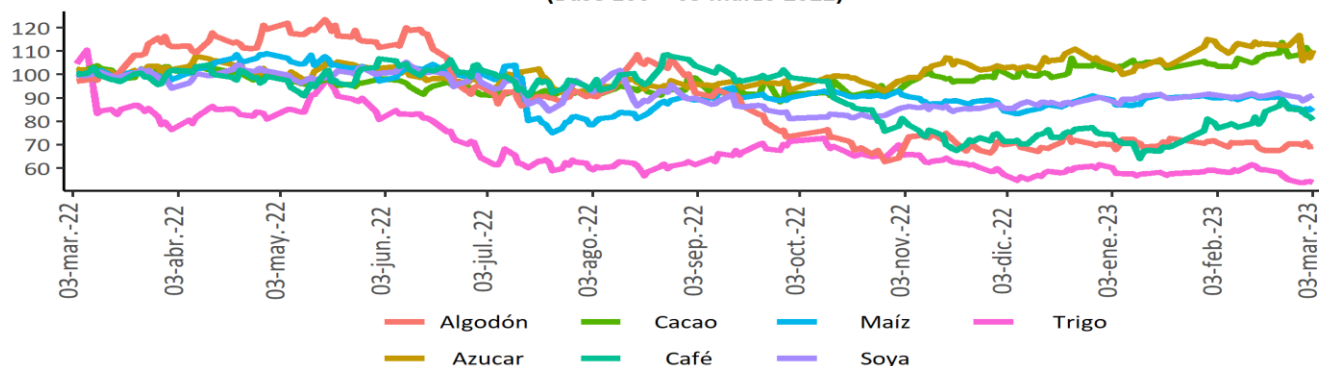

Precios materias primas - Industriales y metales preciosos (Base 100 = 03 marzo 2022)

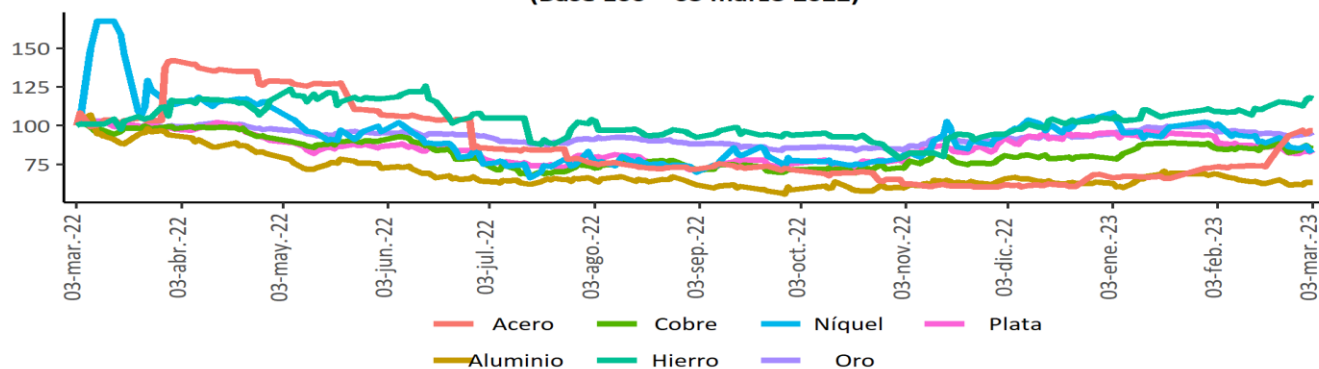

Precios materias primas - Energéticos (Base 100 = 03 marzo 2022)

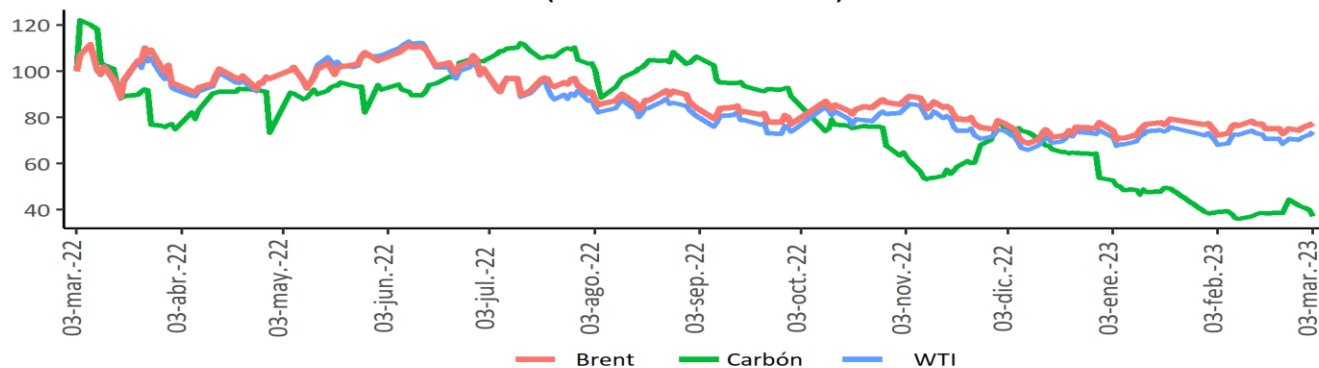

Fuente: Bloomberg

Índice de materias primas (CRB Index)

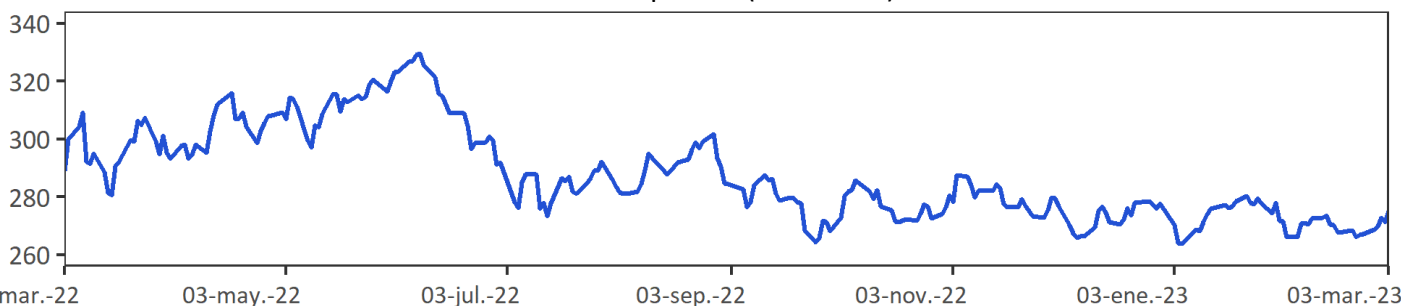

Fuente: Bloomberg.

CRB index: Es un promedio aritmético de precios de futuros de una canasta de materias primas, entre los cuales se encuentra oro, plata, textiles, ganado vivo, café, azúcar, entre otros. La base del índice CRB es el 4 de noviembre de 1956 con un valor de 107.92.

12. Mercado cambiario en Colombia

a. Tasas y volúmenes del mercado de contado

Evolución de la tasa de cambio

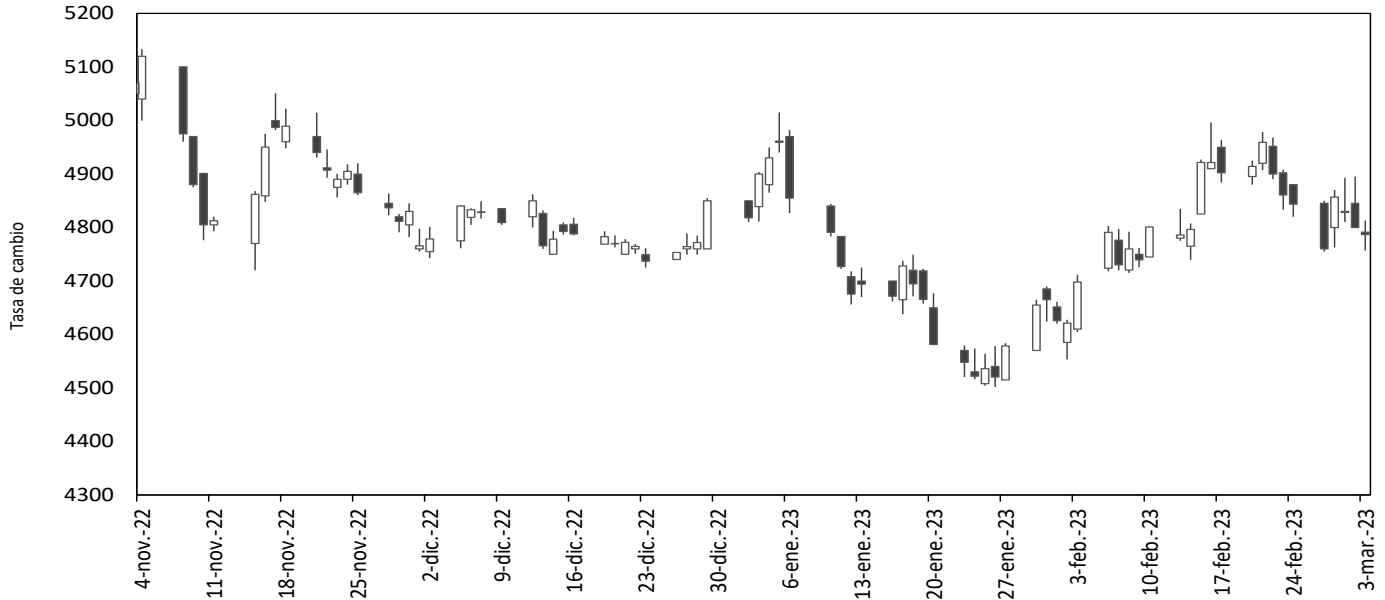

Fuente: SET-ICAP FX. Cálculos: Banrep

El gráfico presenta los precios de apertura, cierre, máximos y mínimos durante el día, reflejándose en la amplitud de la vela y su color. Una vela negra indica apreciación y una blanca indica depreciación de la tasa de cambio en la jornada.

2023	03-feb	10-feb	17-feb	24-feb	03-mar	Variación semanal	Variación 4 semanas
Tasa promedio	4673.12	4781.19	4913.66	4851.19	4782.32	-68.87	109.20
Depreciación año completo	18.26%	22.05%	24.32%	23.11%	26.82%	-1.42%	2.34%
Depreciación año corrido	-2.90%	-0.66%	2.09%	0.80%	-0.64%		

Fuente: Tasa de Cambio promedio SET-FX

Volumen transado promedio de 90 días (cifras en millones de dólares)

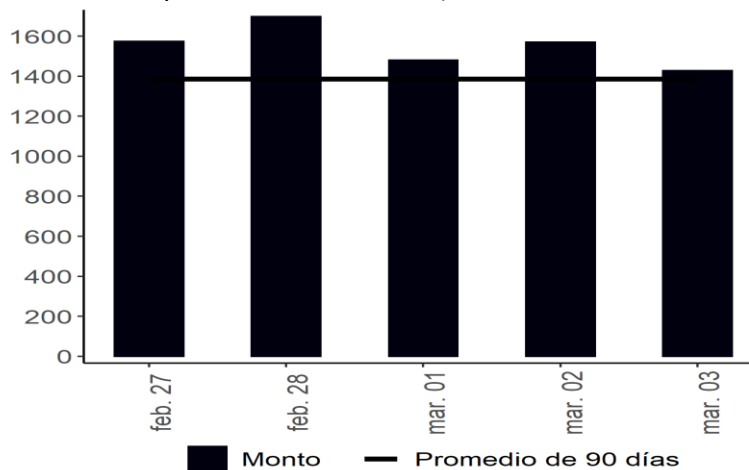

Fuente: Set-FX

Nota: Incluye operaciones entre IMC realizadas en el mercado de contado y aquellas que tienen como origen un derivado. No incluye operaciones FIX ni Next day.

b. Tasas y volúmenes del mercado a futuro

Monto Negociado Diario de Futuros Peso-Dólar (Millones de USD)

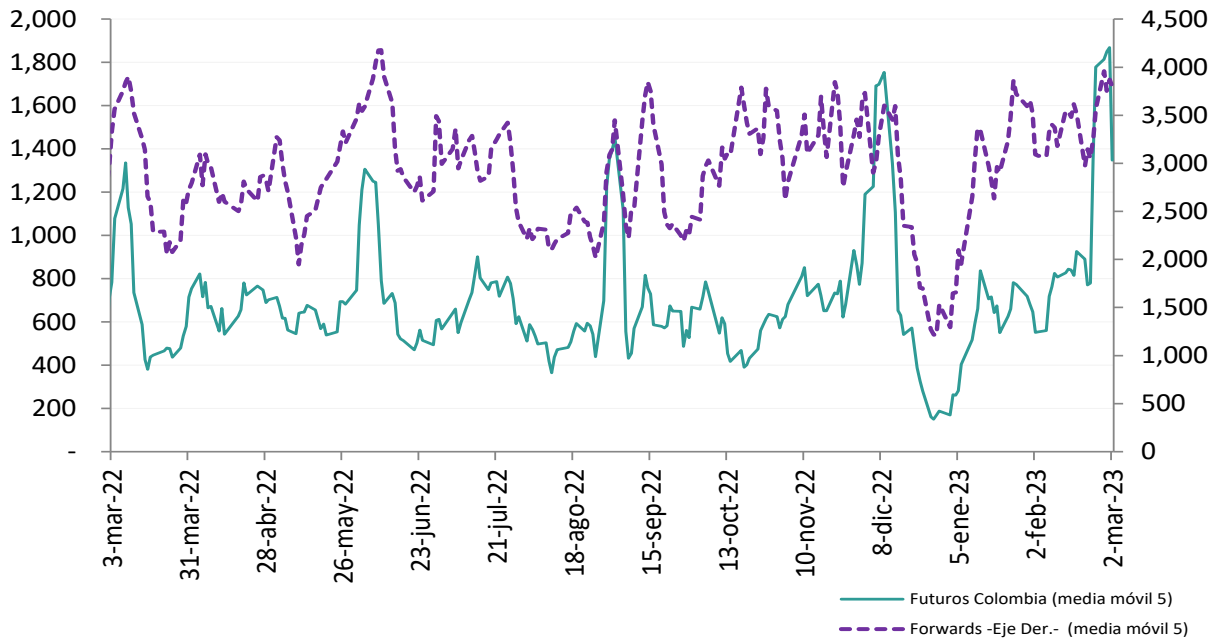

Fuente: Sistemas de negociación y registro de divisas (Forwards), CRCC (Futuros). **Cálculos:** DOAM.

Tasa de interés doméstica equivalente* (promedio móvil 5 días)

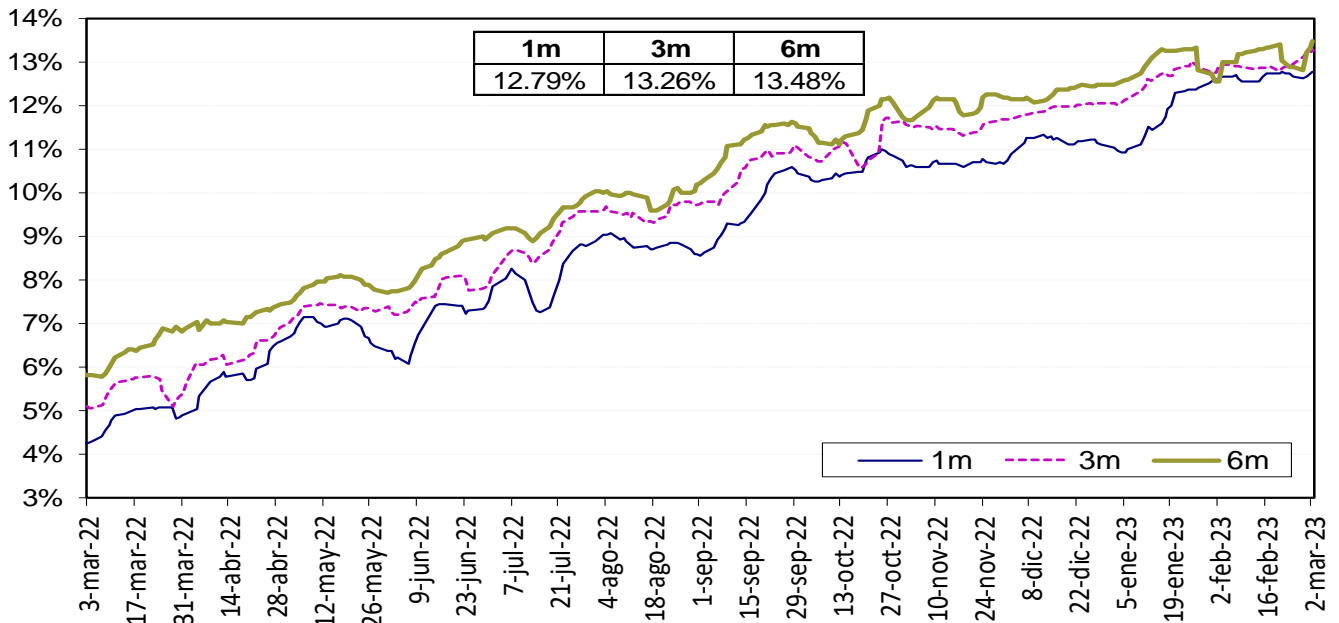

La tasa de interés doméstica equivalente es obtenida de la relación de equilibrio que debe existir entre la misma, la tasa de interés externa y la devaluación implícita en los contratos a futuro de peso dólar para que no existan oportunidades de arbitraje. La fórmula para el cálculo es $(1+i) = (F/S)(1+i^*)$, en donde i es la tasa de interés doméstica, F es el promedio o ponderado de los precios en los contratos a futuro para el plazo (forwards), S es el precio del dólar en el mercado de contado, e i^* es la tasa de interés externa al plazo especificado (SOFR).

Fuente: Bloomberg y Banco de la República, cálculos DOAM.

Devaluación Implícita (Observada - Teórica*)

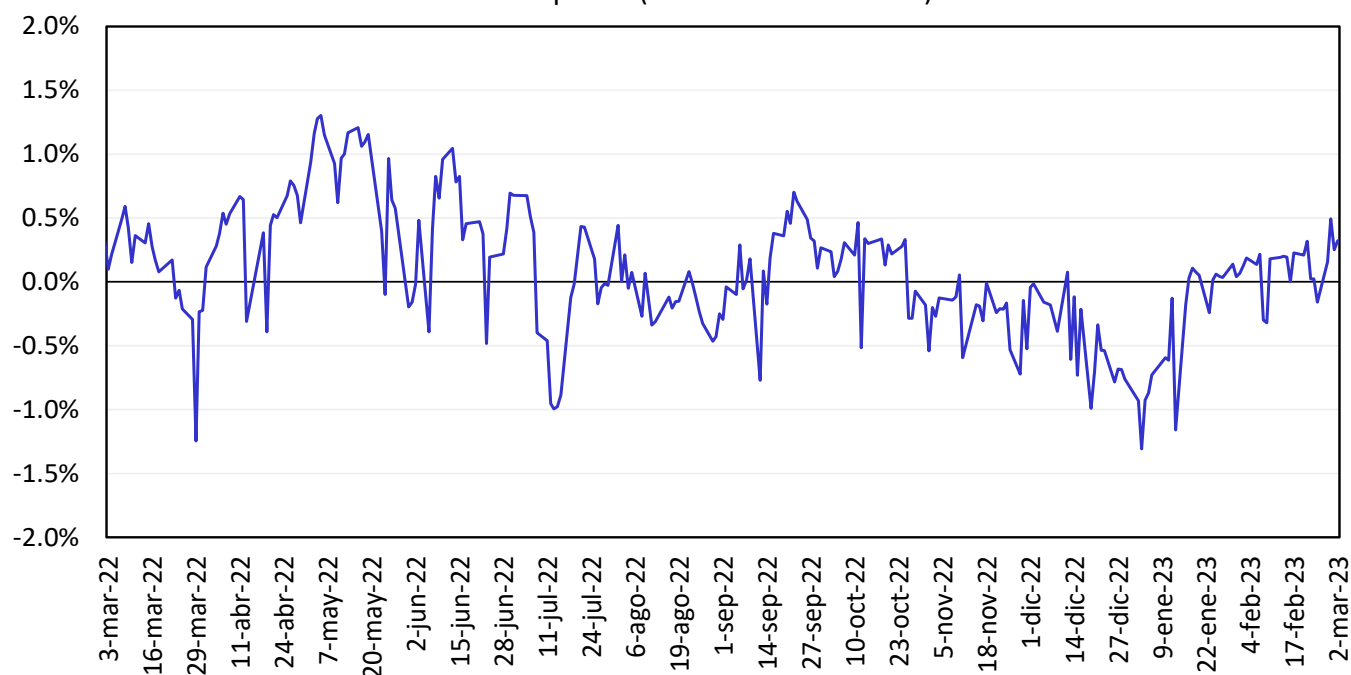

Fuente: Bloomberg y Banco de la República, cálculos DOAM.

13. Mercado de deuda pública en Colombia

a. Emisiones de deuda pública

TES	Plazo remanente (años)	Fecha de vencimiento	Última subasta		Subasta anterior		Diferencia (pb)
			Tasa (%)	Fecha	Tasa (%)	Fecha	
Corto plazo	0,0	7 mar 23	8,85	31 may 22	9,07	24 may 22	-22
Corto plazo	0,2	6 jun 23	11,15	30 ago 22	11,23	23 ago 22	-8
Corto plazo	0,5	5 sep 23	13,00	18 oct 22	12,43	11 oct 22	57
Corto plazo	0,7	5 dic 23	12,60	28 feb 23	12,79	21 feb 23	-19
Pesos	1,4	24 jul 24	6,79	25 mar 15	6,96	11 mar 15	-17
Pesos	2,7	26 nov 25	5,41	14 ago 19	5,30	24 jul 19	11
Pesos	3,5	26 ago 26	6,39	11 oct 17	6,58	9 oct 17	-19
Pesos	4,7	3 nov 27	6,13	9 jun 21	6,54	26 may 21	-40
Pesos	5,1	28 abr 28	5,81	14 ago 19	5,71	24 jul 19	10
Pesos	7,5	18 sep 30	7,25	26 sep 16	7,24	14 sep 16	1
Pesos	8,1	26 mar 31	13,50	12 oct 22	12,61	28 sep 22	89
Pesos	9,3	30 jun 32	7,47	24 oct 18	7,30	10 oct 18	17
Pesos	9,9	9 feb 33	12,45	22 feb 23	11,76	8 feb 23	69
Pesos	11,6	18 oct 34	6,10	25 nov 20	6,26	11 nov 20	-15
Pesos	13,4	9 jul 36	8,72	24 nov 21	8,07	10 nov 21	65
Pesos	19,2	28 may 42	12,59	22 feb 23	11,94	8 feb 23	65
Pesos	27,7	26 oct 50	13,29	22 feb 23	11,62	8 feb 23	167
UVR	0,0	23 feb 23	1,62	21 ago 19	1,67	8 ago 19	-5
UVR	2,2	7 may 25	3,07	15 feb 17	3,03	2 ago 17	4
UVR	4,0	17 mar 27	2,90	1 abr 20	1,88	19 feb 20	102
UVR	6,1	18 abr 29	5,06	1 mar 23	4,69	15 feb 23	37
UVR	10,1	25 mar 33	3,35	17 jun 20	3,11	3 jun 20	24
UVR	12,1	4 abr 35	3,62	20 feb 19	3,63	6 feb 19	-1
UVR	14,0	25 feb 37	5,49	1 mar 23	5,12	15 feb 23	37
UVR	26,3	16 jun 49	5,21	1 mar 23	4,92	15 feb 23	29
Verdes	8,1	26 mar 31	11,55	29 jun 22	7,88	27 oct 21	367

Fuente: Departamento de Operaciones y Análisis de Mercados.

b. Curva de rendimientos de la deuda pública.

Curva de rendimientos de TES en pesos

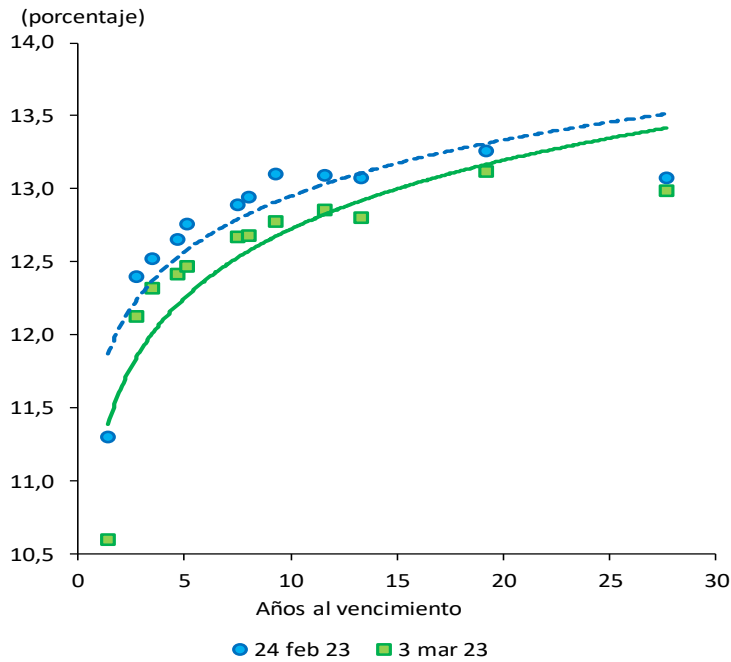

Referencia	Variación semanal (pb)
TES Jul 2024	-70
TES Ago 2026	-20
TES Abr 2028	-29
TES Sep 2030	-22
TES Jun 2032	-33
TES May 2042	-14
TES Oct 2050	-9

Fuente: SEN y Master Trader. Cálculos: Departamento de Operaciones y Análisis de Mercados.

Curvas cero cupón TES UVR

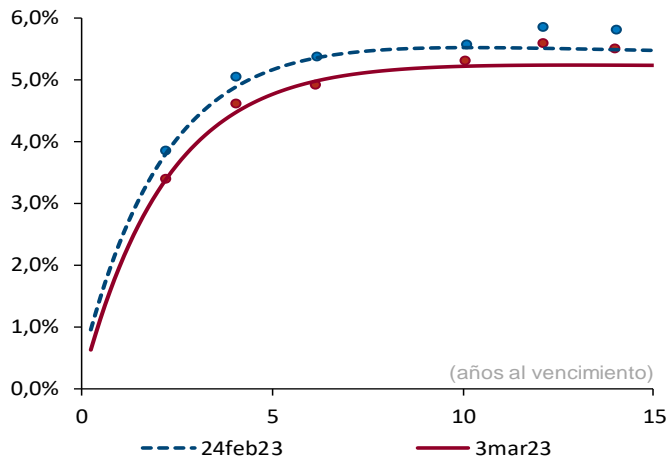

Plazo (años)	2	3	5	10
Cambio (pb)	-41	-42	-39	-30

Fuente: SEN y Master Trader. Cálculos: Departamento de Operaciones y Análisis de Mercados. Las curvas se calculan mediante la metodología de Nelson & Siegel.

c. Compras netas de deuda pública

Negociación* TES en Pesos (Compras - Ventas)		Corrido del 2023	Desde Anuncio JP Morgan	Movimiento Neto del 25 de febrero al 2 de marzo de 2023	Tramo Corto (0-3 años)	Tramo Medio (3-5 años)	Tramo Largo (>5 años)	Movimiento Neto del 25 de febrero al 3 de marzo de 2023	Corrido de marzo de 2023
Bancos Comerciales		4,222	8,420	(1,242)	(277)	(117)	(152)	(547)	(130)
Compañía de Financiamiento Comercial		-	(12)	-	-	-	-	-	-
Cooperativas		-	-	-	-	-	-	-	-
Corporaciones Financieras		(752)	(1,594)	(75)	(3)	4	77	78	34
TOTAL ESTABLECIMIENTOS DE CRÉDITO		3,471	6,814	(1,317)	(280)	(114)	(76)	(469)	(96)
Fondos de Pensiones y Cesantías Propia		(2)	(138)	-	18	-	-	18	18
Terceros		3,511	22,423	808	6	67	858	932	364
Fondos de Pensiones - Prima Media		-	(70)	-	-	-	-	-	-
Total Fondos de Pensiones y Cesantías		3,509	22,214	808	24	67	858	950	382
Sociedades Comisionistas de Bolsa Propia		(308)	617	(76)	83	59	(336)	(195)	(260)
Terceros		137	(18)	4	19	(4)	15	31	10
Extranjeros		(0)	0	-	-	-	-	-	-
FIC		-	(172)	-	-	-	-	-	-
Total Sociedades Comisionistas de Bolsa		(171)	598	(73)	102	55	(321)	(164)	(250)
Sociedades Fiduciarias Propia		(72)	(1,420)	23	28	(1)	(5)	22	27
Terceros		1,120	100,711	697	47	(137)	916	826	729
Extranjeros***		(300)	94,902	352	(205)	(185)	742	352	348
Extranjeros (TES verdes)***		70	1,209	(2)	-	-	(2)	(2)	(2)
FIC		983	832	161	217	28	5	250	292
Pasivos Pensionales		187	4,794	48	-	-	50	50	2
Total Sociedades Fiduciarias		1,048	99,291	720	75	(138)	911	848	756
Compañías de Seguros y Capitalización Propia		162	2,917	13	(1)	10	17	26	15
Terceros		-	(14)	-	-	-	-	-	-
Pasivos Pensionales		-	(14)	-	-	-	-	-	-
Total Compañías de Seguros y Capitalización		162	2,904	13	(1)	10	17	26	15
Sociedades Administradoras de Inversión Propia		-	(3)	-	-	-	-	-	-
Terceros		-	(23)	-	-	-	-	-	-
FIC		-	(23)	-	-	-	-	-	-
Total Sociedades Administradoras de Inversión		-	(26)	-	-	-	-	-	-
TOTAL ENTIDADES FINANCIERAS NO BANCARIAS		4,547	124,982	1,468	200	(6)	1,465	1,659	902
Total Entidades Financieras Especiales**		900	6,317	365	294	116	25	435	308
Total Entidades Públicas****		1,712	39,339	172	151	-	21	172	-
Otros*****		128	(10,215)	14	10	4	-	14	(6)
Extranjeros		-	0	-	-	-	-	-	-
TOTAL MOVIMIENTO NETO		10,758	167,237	703	375	-	1,436	1,811	1,108

Negociación* TES UVR (Compras - Ventas)		Corrido del 2023	Desde Anuncio JP Morgan	Movimiento Neto del 25 de febrero al 2 de marzo de 2023	Tramo Corto (0-3 años)	Tramo Medio (3-5 años)	Tramo Largo (>5 años)	Movimiento Neto del 25 de febrero al 3 de marzo de 2023	Corrido de marzo de 2023
Bancos Comerciales		(8,002)	1,174	(161)	(129)	(128)	19	(238)	(34)
Compañía de Financiamiento Comercial		(3)	(1)	-	-	-	-	-	-
Cooperativas		-	-	-	-	-	-	-	-
Corporaciones Financieras		12	(390)	10	13	(35)	33	12	(26)
TOTAL ESTABLECIMIENTOS DE CRÉDITO		(7,994)	783	(152)	(116)	(163)	52	(226)	(59)
Fondos de Pensiones y Cesantías Propia		-	100	-	-	-	-	-	-
Terceros		(960)	23,866	89	(38)	75	108	145	55
Fondos de Pensiones - Prima Media		-	(21)	-	-	-	-	-	-
Total Fondos de Pensiones y Cesantías		(960)	23,946	89	(38)	75	108	145	55
Sociedades Comisionistas de Bolsa Propia		(45)	(363)	(24)	(11)	2	(15)	(24)	(11)
Terceros		(111)	(164)	13	1	-	10	11	11
Extranjeros		(0)	(38)	(0)	(0)	-	-	(0)	(0)
FIC		-	(63)	-	-	-	-	-	-
Total Sociedades Comisionistas de Bolsa		(156)	(526)	(11)	(10)	2	(5)	(13)	0
Sociedades Fiduciarias Propia		(27)	(116)	(68)	(63)	-	(13)	(76)	(25)
Terceros		146	25,554	481	130	44	327	501	299
Extranjeros***		(1,443)	5,704	77	6	-	70	77	73
FIC		27	563	75	93	5	-	98	145
Pasivos Pensionales		(333)	3,385	31	11	(1)	38	48	22
Total Sociedades Fiduciarias		118	25,438	412	67	44	314	424	274
Compañías de Seguros y Capitalización Propia		557	8,699	98	-	8	95	103	82
Terceros		-	(3)	-	-	-	-	-	-
Pasivos Pensionales		-	(2)	-	-	-	-	-	-
Total Compañías de Seguros y Capitalización		557	8,696	98	-	8	95	103	82
Sociedades Administradoras de Inversión Propia		-	(0)	-	-	-	-	-	-
Terceros		-	(14)	-	-	-	-	-	-
FIC		-	(14)	-	-	-	-	-	-
Total Sociedades Administradoras de Inversión		-	(14)	-	-	-	-	-	-
TOTAL ENTIDADES FINANCIERAS NO BANCARIAS		(441)	57,539	588	19	129	511	660	412
Total Entidades Financieras Especiales**		(530)	(73)	60	87	-	-	87	87
Total Entidades Públicas****		(546)	4,221	8	-	-	0	0	(7)
Otros*****		(652)	(67)	54	10	33	11	54	30
Extranjeros		-	(0)	-	-	-	-	-	-
TOTAL MOVIMIENTO NETO		(10,163)	62,403	558	-	-	575	575	462

Cifras en Miles de Millones de Pesos. Fuente: banep. Información actualizada al 03 de marzo de 2023

*Corresponde a los flujos nominales por operaciones compra-venta contra pago (420 y 422) y transferencias (423). Además, se incluyen las emisiones, vencimientos y redenciones anticipadas.

**Las entidades financieras especiales son Fogafin, Bancolde, ICETEX, Fogacoop, las Cajas Promotoras de Vivienda de la Nación, la FDN, entre otras.

*** Los recursos de extranjeros son mayoritariamente administrados por BNP Paribas, Cititrust, Corbanca Trust y Fiduciaria Bogotá.

**** Dentro de las Entidades Públicas se registran los movimientos del Banco de la República.

***** Dentro de Otros se registran los movimientos de la Bolsa de Valores de Colombia, DECEVAL, la Cámara de Riesgo Central de Contraparte y Personas Jurídicas.

d. Inversionistas extranjeros en el mercado de deuda pública

Compras Netas de TES por parte de Inversionistas Extranjeros

		Corrido de 2023	Desde Anuncio JP Morgan	Corrido de marzo	Saldo Compras Netas al 03 de marzo del 2023	% Saldo Disponible TES Pesos o UVR	% Saldo Total TES
Spot	Pesos	\$ (231)	\$ 96,111	\$ 346	\$ 108,163	35.4%	23.8%
	UVR	\$ (1,443)	\$ 5,666	\$ 73	\$ 8,159	5.5%	1.8%
Forward*	Pesos	\$ 1,151	\$ 1,386	\$ (165)	\$ 6,349	2.1%	1.4%
	UVR	\$ (453)	\$ (195)	\$ 13	\$ (58)	0.0%	0.0%

Cifras en miles de millones de pesos. * Información disponible hasta el 02 de marzo de 2023

Saldo del Offshore en TES pesos los mercados spot y forward como porcentaje del saldo disponible

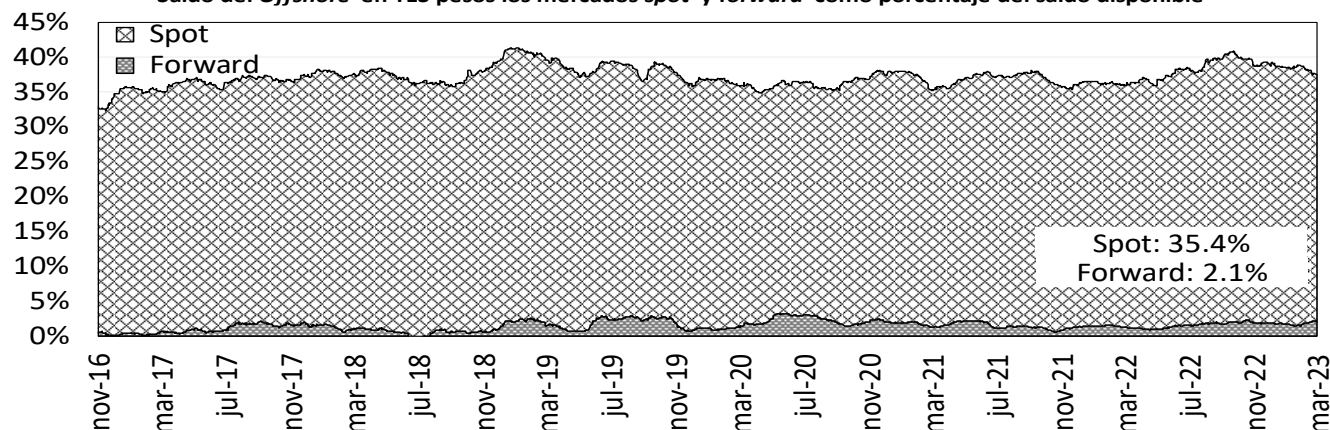

Saldo del Offshore en TES Pesos y UVR como porcentaje del saldo total (mercado spot)

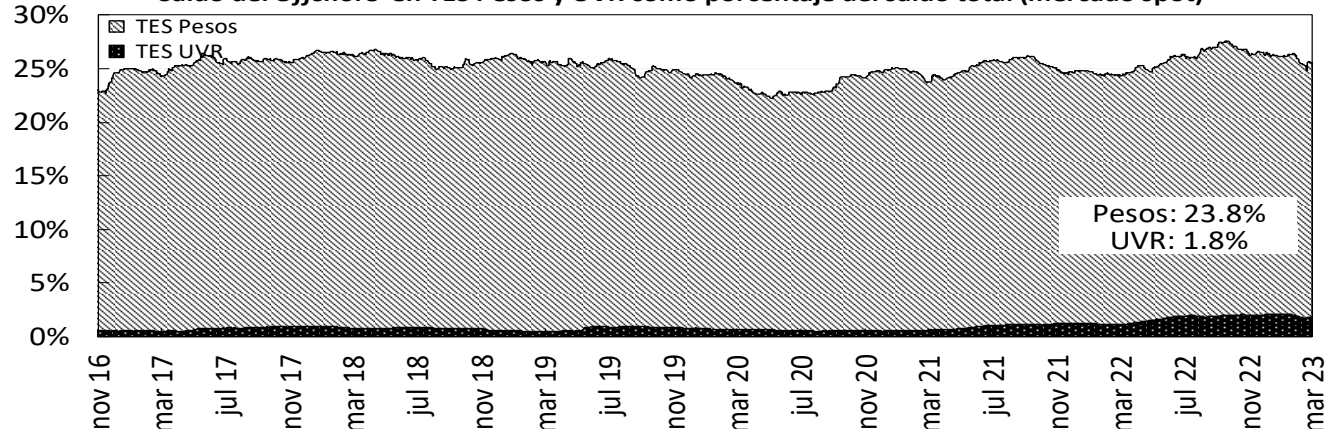

Fuente: Banco de la República

e. Bonos de deuda pública denominados en dólares

BONOS EN DOLARES	feb-24	may-24	ene-26	abr-27	mar-29	ene-30	abr-31	abr-32	abr-33	feb-34	sep-37	ene-41	feb-42	feb-44	jun-45	may-49	may-51	feb-61
Spread Actual	97	101	215	271	333	355	368	377	422	425	425	448	411	444	439	446	388	366
Spread Semana Anterior	84	96	216	273	333	355	370	377	422	424	424	447	411	446	439	443	385	363
Diferencia Semana Anterior	13	5	-1	-2	0	0	-2	0	0	1	1	1	0	-2	0	3	3	3
Precio Actual	98.15	102.43	94.15	88.61	85.58	75.22	72.52	70.81	98.77	92.51	92.51	77.95	61.12	71.87	65.69	66.10	58.35	54.35
Precio Semana Anterior	98.21	102.54	94.22	88.63	85.66	75.31	72.50	70.80	98.84	92.49	92.49	77.96	61.00	71.63	65.47	66.02	58.20	54.17
Diferencia Semana Anterior	-6	-11	-7	-2	-8	-9	2	1	-7	2	2	-1	12	24	22	8	15	18
Rendimiento Actual	6.0	6.0	6.8	7.1	7.5	7.7	7.8	8.3	8.2	8.3	8.3	8.6	8.2	8.5	8.4	8.4	7.8	7.5
Rendimiento Semana Anterior	5.9	6.0	6.7	7.1	7.5	7.7	7.7	8.2	8.2	8.2	8.3	8.6	8.2	8.6	8.5	8.4	7.8	7.6
Diferencia Semana Anterior	1.10	0.50	0.50	0.20	0.30	0.30	0.10	0.40	0.10	0.40	0.00	0.00	-0.20	-0.30	-0.30	-0.10	-0.10	-0.20

Las diferencias semanales y el Spread en p.b.

Fuente: Minhacienda.

Información Actualizada al 03 de marzo de 2023

14. Mercado de renta variable en Colombia

	marzo 3	Variación			
		1 semana	1 mes	Año Corrido	Año Completo
MSCI COLCAP	1214.55	1.76%	-3.86%	-5.56%	-20.85%
Monto Promedio Diario Semanal	93.56 *	148.3%	33.34%	113.9%	-44.7%

A partir del 28 de mayo de 2021 se toma la información del MSCI COLCAP, antes de esto corresponde al índice COLCAP.

* Miles de millones de pesos

MSCI Colcap y volumen diario transado en las acciones que lo componen

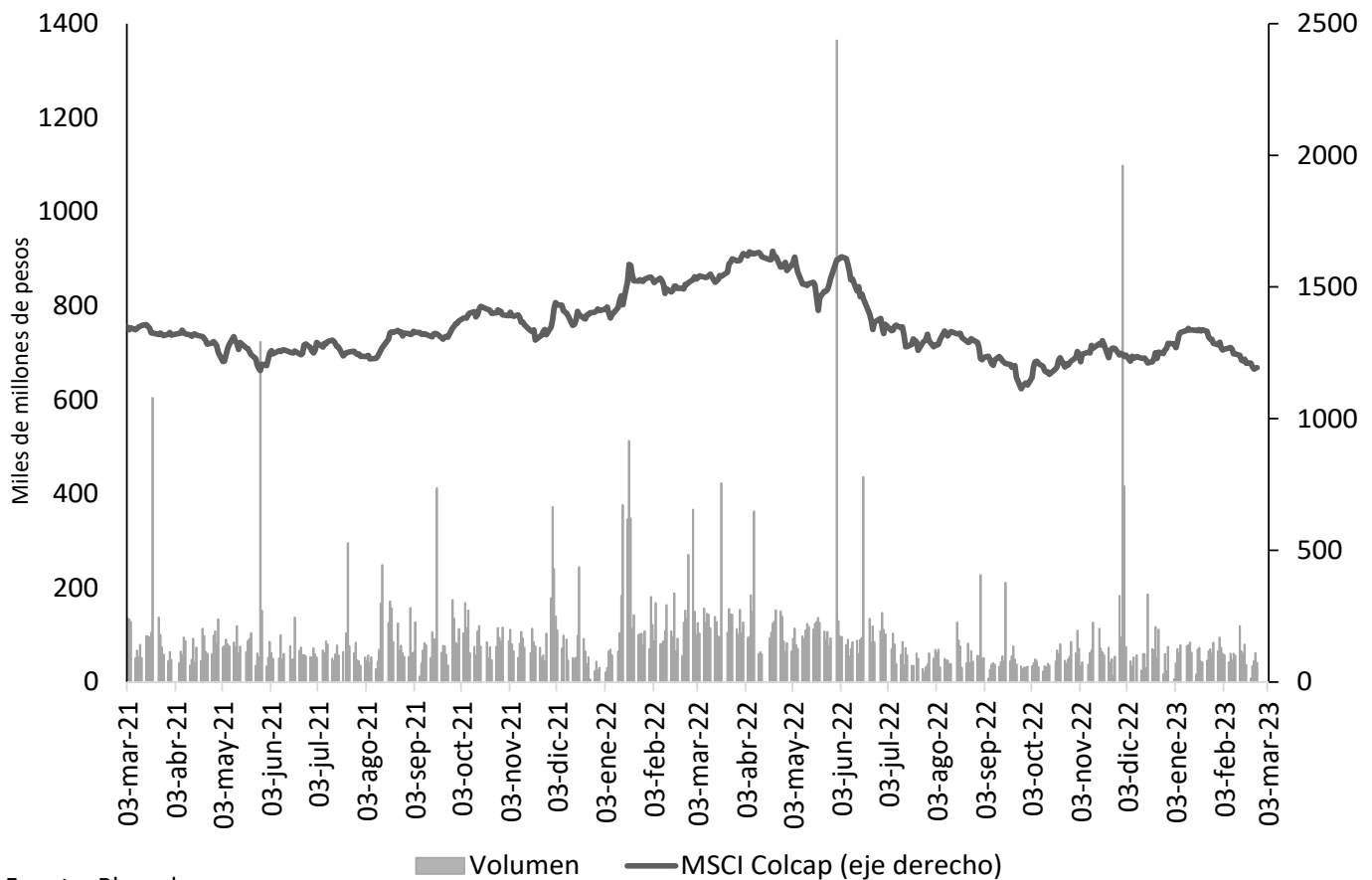

Fuente: Bloomberg.

A partir del 28 de mayo de 2021 se toma la información de MSCI COLCAP, antes de esto corresponde al índice COLCAP.

15. Fondos de pensiones

a. Inversiones de los Fondos de Pensiones Obligatorias

Evolución del portafolio de los fondos de pensiones obligatorias (% del fondo)

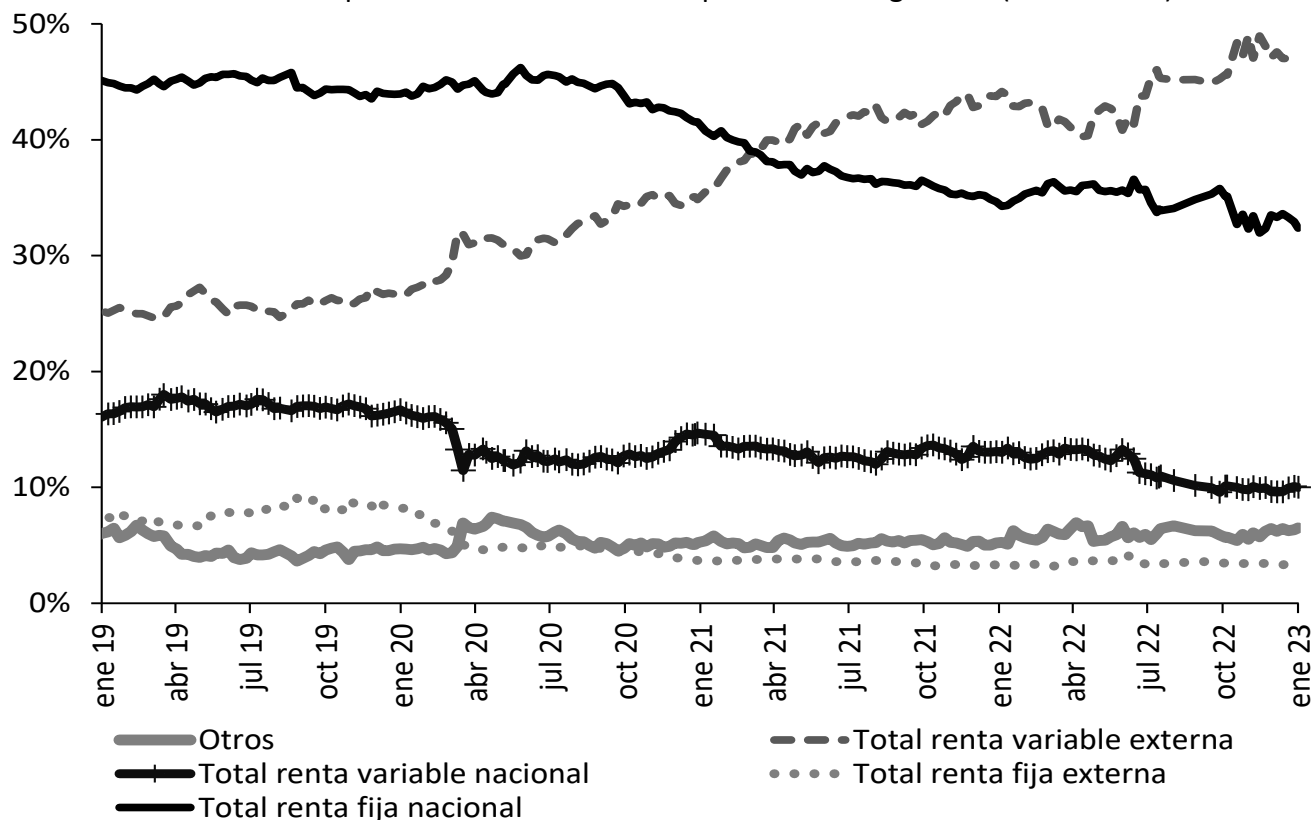

Fuente: Superintendencia Financiera de Colombia. Datos al 4 de enero de 2023.

Evolución de las inversiones de los fondos de pensiones obligatorias en renta variable local (\$ b)

	30 dic 22			4 ene 23		
	Renta variable local	Total portafolio	% del portafolio	Renta variable local	Total portafolio	% del portafolio
Conservador	1,67	31,41	5,31%	1,67	31,58	5,30%
Mayor riesgo	8,46	61,12	13,84%	8,48	62,25	13,63%
Moderado	23,04	217,11	10,61%	23,17	220,31	10,52%
Retiro programado	1,61	35,19	4,57%	1,62	35,42	4,56%
Total	34,77	344,83	10,08%	34,94	349,55	10,00%

Fuente: Formato 351-Superintendencia Financiera de Colombia. Datos Preliminares sujetos a retransmisión.

Nota: Se presenta la misma información del informe anterior, debido a que no se cuenta con nueva información.

ANEXOS

Agregados monetarios y crediticios

Agregados monetarios sectorizados

Miles de millones de pesos y porcentajes

Concepto	Noviembre		Variaciones			
	2021	2022	Mensual		Anual	
			ABS	%	ABS	%
M3 Privado	575,174	640,547	7,539	1.2	65,373	11.4
Efectivo	99,739	106,749	-112	-0.1	7,010	7.0
No financiero 1/	99,739	106,749	-112	-0.1	7,010	7.0
Depósitos	440,840	503,001	7,986	1.6	62,161	14.1
Cuentas Corrientes	66,416	59,715	-376	-0.6	-6,701	-10.1
No financiero 1/	62,502	53,189	-493	-0.9	-9,313	-14.9
Sociedades financieras 2/	2,765	4,912	-75	-1.5	2,147	77.6
No residentes	1,150	1,614	192	13.5	465	40.4
Ahorro	138,088	199,451	4,085	2.1	61,363	44.4
No financiero 1/	112,769	164,188	3,748	2.3	51,419	45.6
Sociedades financieras 2/	25,319	35,221	336	1.0	9,902	39.1
No residentes	0	42	0	0.9	42	
CDT	229,618	236,622	4,417	1.9	7,004	3.1
No financiero 1/	206,306	184,841	552	0.3	-21,466	-10.4
Sociedades financieras 2/	23,215	51,656	3,848	8.0	28,441	122.5
No residentes	96	125	17	16.0	29	30.2
Bonos	34,594	30,797	-336	-1.1	-3,797	-11.0
No financiero 1/	26,981	19,286	-120	-0.6	-7,695	-28.5
Sociedades financieras 2/	6,694	10,135	-241	-2.3	3,441	51.4
No residentes	920	1,377	26	1.9	457	49.7
Otros 3/	6,718	7,213	-140	-1.9	495	7.4
M3 Público	94,481	104,857	860	0.8	10,376	11.0
Depósitos	94,481	104,857	860	0.8	10,376	11.0
Cuentas Corrientes	12,604	13,803	44	0.3	1,198	9.5
Gobierno Central	1,988	2,376	234	10.9	388	19.5
Gobiernos Locales	8,612	8,559	-47	-0.5	-53	-0.6
Empresas Públicas no Financieras	1,192	1,566	8	0.5	374	31.3
Sociedades financieras 4/	812	1,302	-151	-10.4	490	60.4
Ahorro	12,550	17,446	359	2.1	4,896	39.0
Gobierno Central	3,716	3,683	58	1.6	-33	-0.9
Gobiernos Locales	1,841	2,278	-311	-12.0	437	23.7
Empresas Públicas no Financieras	838	1,182	-124	-9.5	344	41.0
Sociedades financieras 4/	6,155	10,303	736	7.7	4,148	67.4
CDT	56,841	60,343	333	0.6	3,502	6.2
Gobierno Central	10,237	11,464	409	3.7	1,227	12.0
Gobiernos Locales	30,090	31,487	493	1.6	1,396	4.6
Empresas Públicas no Financieras	8,611	9,814	-352	-3.5	1,203	14.0
Sociedades financieras 4/	7,903	7,579	-217	-2.8	-324	-4.1
Fiduciarios 5/	8,168	8,897	0	0.0	730	8.9
Gobierno Central	8,046	8,699	-135	-1.5	653	8.1
Gobiernos Locales	82	192	130	208.4	110	134.0
Empresas Públicas no Financieras	0	0	0	-21.6	0	
Sociedades financieras 4/	40	6	5	693.2	-34	-85.4
Otros 6/	4,318	4,368	124	2.9	50	1.2
M3 Total	669,655	745,404	8,399	1.1	75,749	11.3
M1 Total	178,760	180,267	-443	-0.2	1,507	0.8
M2 Total	615,857	694,129	8,751	1.3	78,272	12.7

Fuentes: Banco de la República, cálculos con información de los balances de los establecimientos de crédito, de los formatos 338 y 409 de la Superintendencia Financiera.

Se excluyen los CDT y los bonos en poder del Banco de la República y los CDT emitidos por Findeter en el marco del Decreto 581 y la Resolución 1357 de 2020 del MHCP.

1/ Corresponde a hogares y empresas no financieras.

2/ Corresponde a las sociedades financieras privadas depositarias y no depositarias.

3/ Corresponde a depósitos a la vista y fiduciarios (recaudos realizados).

4/ Corresponde a las sociedades financieras públicas depositarias y no depositarias.

5/ Recaudos realizados.

6/ Incluye depósitos a la vista y bonos.

Cartera Sectorizada

Miles de millones de pesos y porcentajes

Concepto	Noviembre		Variaciones			
	2021	2022	Mensual		Anual	
			ABS	%	ABS	%
Cartera bruta	552,292	642,175	5,621	0.9	89,884	16.3
Privada	532,785	618,317	5,196	0.8	85,532	16.1
No financiero 1/	527,873	602,634	4,660	0.8	74,761	14.2
Sociedades financieras 2/	2,386	11,585	411	3.7	9,199	385.5
No residentes	2,525	4,098	125	3.1	1,573	62.3
Pública	19,507	23,858	425	1.8	4,351	22.3
Gobierno Central	388	384	17	4.7	-5	-1.2
Gobiernos Locales	12,040	13,970	46	0.3	1,930	16.0
Empresas Públicas no Financieras	7,077	8,721	372	4.5	1,644	23.2
Sociedades financieras 3/	1	783	-11	-1.3	782	

Incluye Leasing Financiero

1/ Corresponde a hogares y empresas no financieras.

2/ Corresponde a las sociedades financieras privadas depositarias y no depositarias.

3/ Corresponde a las sociedades financieras públicas depositarias y no depositarias.

No incluye la cartera de las Entidades Financieras Especiales (EFEs).

Fuentes: Banco de la República, cálculos con información de los balances de los establecimientos de crédito, de los formatos 338 y 409 de la Superintendencia Financiera.

Posición de encaje del sistema financiero

Miles de millones de pesos

Período de encaje requerido	28-dic de 2022 al 10-ene de 2023	11-ene al 24-ene de 2023
Período de encaje disponible	18-ene al 31-ene de 2023	01-feb al 14-feb de 2023
I. Encaje requerido	36,116.0	35,802.0
II. Encaje disponible	37,246.1	37,677.5
III. Posición de encaje	1,130.1	1,875.5

Datos provisionales sujetos a revisión.

Fuente: Cálculos de la Subgerencia de Política Monetaria e Información Económica del Banco de la República con base en el formato 443 de la Superintendencia Financiera de Colombia

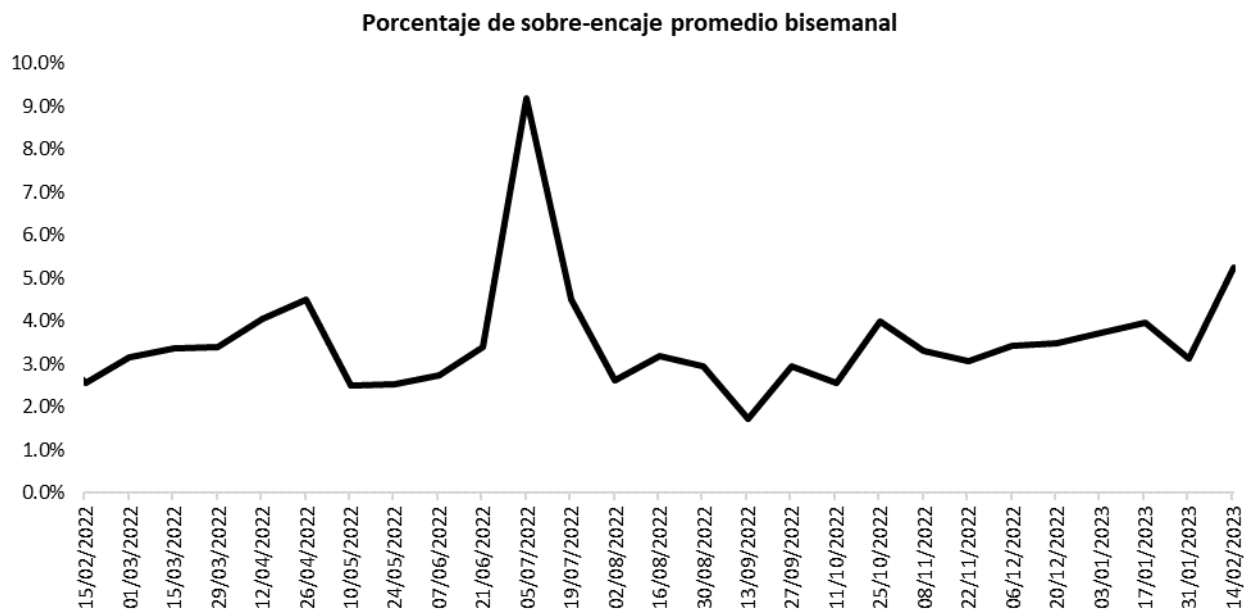

Fuente: Cálculos de la Subgerencia de Política Monetaria e Información Económica del Banco de la República con base en el formato 443 de la Superintendencia Financiera de Colombia.

Cartera

Evolución del saldo de la cartera bruta de los establecimientos de crédito

Semana	Fecha	Cartera M/L MM\$			Cartera M/E en pesos MM\$			Cartera Total 1/ MM\$			Cartera M/E en US\$1/ (Millones)		
		2022	2023	Var. % Anual	2022	2023	Var. % Anual	2022	2023	Var. % Anual	2022	2023	Var. % Anual
		2023	2023		2022	2023		2022	2023		2022	2023	
1	ene-06	538,487.0	628,072.3	16.6	19,727.9	22,241.1	12.7	558,214.8	650,313.4	16.5	4,879.0	4,552.3	-6.7
2	ene-13	539,179.9	627,991.8	16.5	19,457.3	21,324.3	9.6	558,637.2	649,316.0	16.2	4,872.1	4,542.9	-6.8
3	ene-20	540,345.1	628,978.6	16.4	19,324.0	20,934.4	8.3	559,669.0	649,913.0	16.1	4,874.5	4,519.9	-7.3
4	ene-27	542,658.7	630,533.0	16.2	18,818.1	20,557.2	9.2	561,476.7	651,090.2	16.0	4,725.1	4,519.6	-4.3
5	feb-03	543,977.0	630,984.7	16.0	18,602.7	20,930.5	12.5	562,579.7	651,915.2	15.9	4,694.5	4,482.2	-4.5
6	feb-10	548,078.0	632,347.0	15.4	18,313.1	21,658.3	18.3	566,391.1	654,005.3	15.5	4,674.7	4,533.2	-3.0
7	feb-17	550,714.9	634,602.2	15.2	18,265.6	22,266.6	21.9	568,980.5	656,868.9	15.4	4,651.0	4,526.7	-2.7
8	feb-24	553,467.6	634,150.7	14.6	18,060.5	22,077.2	22.2	571,528.2	656,227.9	14.8	4,618.3	4,552.3	-1.4
9	mar-03	554,331.5			17,356.8			571,688.3			4,560.3		
10	mar-10	556,778.0			17,024.4			573,802.4			4,447.8		
11	mar-17	559,169.5			16,626.3			575,795.9			4,351.7		
12	mar-24	560,980.9			16,360.7			577,341.6			4,321.7		
13	mar-31	563,980.3			16,111.8			580,092.1			4,268.3		
14	abr-07	565,163.8			16,117.3			581,281.1			4,266.8		
15	abr-14	566,194.4			15,832.2			582,026.6			4,236.2		
16	abr-21	569,334.4			16,274.6			585,609.1			4,261.4		
17	abr-28	573,329.0			16,560.6			589,889.6			4,175.4		
18	may-05	574,360.9			17,077.9			591,438.8			4,212.7		
19	may-12	575,534.9			17,652.5			593,187.3			4,294.5		
20	may-19	578,173.5			17,210.8			595,384.4			4,313.7		
21	may-26	582,232.4			16,909.8			599,142.2			4,322.2		
22	jun-02	583,483.3			15,585.3			599,068.6			4,132.3		
23	jun-09	585,957.0			16,218.0			602,175.1			4,145.2		
24	jun-16	589,200.9			16,475.5			605,676.5			4,219.0		
25	jun-23	590,875.6			17,348.6			608,224.2			4,200.8		
26	jun-30	592,401.8			17,586.4			609,988.2			4,188.5		
27	jul-07	591,922.9			18,364.5			610,287.4			4,184.9		
28	jul-14	593,756.3			18,614.1			612,370.4			4,234.7		
29	jul-21	595,600.4			18,816.8			614,417.1			4,253.5		
30	jul-28	598,001.2			18,437.2			616,438.4			4,287.4		
31	ago-04	598,508.0			18,623.7			617,131.7			4,293.9		
32	ago-11	599,311.6			18,233.3			617,545.0			4,356.3		
33	ago-18	600,539.8			19,395.9			619,935.7			4,407.9		
34	ago-25	601,959.0			19,428.4			621,387.4			4,427.6		
35	sep-01	603,669.3			20,036.4			623,705.7			4,485.7		
36	sep-08	604,923.8			19,696.5			624,620.3			4,512.0		
37	sep-15	607,497.5			20,183.5			627,681.0			4,550.1		
38	sep-22	608,946.8			20,311.3			629,258.1			4,588.6		
39	sep-29	610,561.9			21,219.5			631,781.4			4,622.4		
40	oct-06	610,911.8			21,426.2			632,338.1			4,652.5		
41	oct-13	611,752.4			21,627.2			633,379.6			4,664.2		
42	oct-20	613,048.3			22,997.3			636,045.7			4,680.7		
43	oct-27	615,065.3			22,588.5			637,653.9			4,687.0		
44	nov-03	616,293.8			23,766.4			640,060.2			4,695.8		
45	nov-10	617,619.1			22,535.6			640,154.7			4,689.0		
46	nov-17	619,639.3			23,269.7			642,908.9			4,659.0		
47	nov-24	621,572.1			22,689.1			644,261.2			4,648.1		
48	dic-01	624,550.4			22,046.0			646,596.4			4,624.5		
49	dic-08	625,601.8			22,168.9			647,770.7			4,603.2		
50	dic-15	627,720.1			22,222.3			649,942.4			4,627.2		
51	dic-22	629,987.0			22,019.3			652,006.3			4,640.5		
52	dic-29	630,786.7			21,969.4			652,756.1			4,567.3		

¹ Corresponde a Cartera Ajustada. No incluye la cartera de las entidades financieras especiales (EFE).

Fuente: Formato 281 de la Superintendencia Financiera.

Desembolsos y tasas de interés cartera comercial

Moneda Legal

Semana	Fecha 2023	Comercial ²				Ordinario				Preferencial				Tesorería			
		Desembolsos MM\$		Tasa de interés % ³		Desembolsos MM\$		Tasa de interés % ³		Desembolsos MM\$		Tasa de interés % ³		Desembolsos MM\$		Tasa de interés % ³	
		2022	2023	2022	2023	2022	2023	2022	2023	2022	2023	2022	2023	2022	2023	2022	2023
1	ene-06	1,497.9	1,929.4	7.85	19.73	684.6	1,223.3	9.17	20.07	676.9	659.2	6.20	19.49	136.4	46.8	9.37	14.15
2	ene-13	2,362.7	2,624.1	8.22	19.51	934.1	1,661.4	8.81	20.33	997.2	884.6	6.90	18.52	431.5	78.1	9.98	13.34
3	ene-20	2,737.6	3,910.5	7.83	20.22	1,170.2	2,347.9	9.01	20.87	1,379.1	1,370.5	6.84	19.75	188.3	192.0	7.76	15.63
4	ene-27	3,859.4	4,997.9	7.79	19.80	1,624.6	3,483.9	8.77	20.07	1,773.0	1,333.6	6.64	19.56	461.8	180.5	8.77	16.49
5	feb-03	3,226.3	4,343.4	7.90	19.90	1,448.3	2,466.8	9.03	21.23	1,637.0	1,563.6	6.93	18.47	141.0	313.1	7.53	16.56
6	feb-10	5,013.7	4,307.5	8.30	20.08	2,327.1	2,738.7	8.66	20.62	2,466.6	1,427.2	7.98	19.61	220.0	141.6	8.19	14.49
7	feb-17	3,733.8	5,242.3	8.39	20.36	1,944.7	3,023.6	9.40	21.44	1,618.2	1,904.0	7.18	19.45	170.9	314.7	8.30	15.41
8	feb-24	4,384.8	3,391.9	8.46	20.31	1,818.9	2,116.3	9.88	21.50	2,190.0	1,024.2	7.52	19.19	375.8	251.4	7.12	14.88
9	mar-03	3,665.4		8.84		1,897.5		9.76		1,635.7		7.79		132.3		8.67	
10	mar-10	3,721.3		8.84		1,520.9		10.28		2,058.5		7.76		141.9		8.99	
11	mar-17	3,281.2		9.31		1,585.4		10.50		1,569.0		8.13		126.8		9.06	
12	mar-24	3,016.9		9.42		1,363.6		10.53		1,453.6		8.42		199.7		9.12	
13	mar-31	5,191.8		9.28		2,130.8		10.63		2,819.6		8.33		241.4		8.52	
14	abr-07	3,456.5		9.34		1,463.9		10.56		1,764.4		8.29		228.2		9.58	
15	abr-14	2,016.3		10.09		939.8		11.71		948.2		8.56		128.3		9.54	
16	abr-21	4,404.5		9.68		1,819.8		10.94		2,378.8		8.78		205.9		8.91	
17	abr-28	5,523.2		10.10		2,643.6		11.40		2,583.3		8.96		296.3		8.46	
18	may-05	3,032.3		10.63		1,510.3		11.73		1,389.7		9.48		132.3		10.15	
19	may-12	2,761.9		11.07		1,478.6		12.28		1,139.5		9.65		143.8		9.86	
20	may-19	4,241.1		10.65		1,777.0		11.88		2,324.5		9.75		139.5		10.06	
21	may-26	5,175.3		10.88		2,224.6		12.15		2,676.3		9.96		274.5		9.43	
22	jun-02	3,825.1		11.20		1,661.8		12.39		2,021.2		10.26		142.0		10.60	
23	jun-09	4,452.4		11.87		2,088.2		12.64		2,159.6		11.13		204.6		11.81	
24	jun-16	4,087.4		11.84		1,985.8		12.71		1,943.7		10.98		158.0		11.58	
25	jun-23	4,067.4		11.83		2,157.9		12.71		1,690.5		10.91		219.0		10.31	
26	jun-30	5,112.6		12.17		2,585.9		13.21		2,126.6		11.20		400.2		10.64	
27	jul-07	2,637.6		12.77		1,589.3		13.47		869.9		11.66		178.4		11.89	
28	jul-14	3,746.7		13.16		2,310.2		13.68		1,000.5		12.66		436.0		11.52	
29	jul-21	3,825.0		13.22		1,988.7		13.97		1,384.7		12.60		451.7		11.81	
30	jul-28	6,307.6		13.47		3,542.9		14.25		1,844.1		12.93		920.7		11.55	
31	ago-04	3,303.0		14.71		2,205.0		15.10		1,048.9		14.08		49.2		10.41	
32	ago-11	3,222.1		14.69		2,340.5		15.14		738.4		13.82		143.3		11.66	
33	ago-18	3,363.7		14.60		2,359.6		15.14		879.8		13.59		124.2		11.70	
34	ago-25	3,885.5		14.88		2,642.6		15.42		1,088.9		14.16		154.0		10.65	
35	sep-01	4,800.9		15.05		2,771.3		15.69		1,808.5		14.56		221.1		11.07	
36	sep-08	3,654.1		15.17		2,359.2		15.68		1,098.2		14.75		196.7		11.36	
37	sep-15	5,738.9		13.61		2,788.4		15.26		2,734.4		12.11		216.0		11.37	
38	sep-22	3,853.4		15.56		2,434.6		16.31		1,188.1		14.77		230.7		11.67	
39	sep-29	5,880.9		15.59		3,555.5		16.36		2,084.2		14.69		241.2		12.10	
40	oct-06	3,121.0		16.37		2,129.0		16.73		868.2		16.06		123.9		12.44	
41	oct-13	3,412.8		16.08		2,285.0		16.71		962.0		15.22		165.8		12.42	
42	oct-20	3,337.4		16.63		2,266.4		17.25		931.2		15.78		139.7		12.27	
43	oct-27	5,110.2		16.97		3,160.9		17.66		1,688.8		16.27		260.6		13.04	
44	nov-03	4,919.0		17.26		2,968.8		17.75		1,753.5		16.81		196.7		13.87	
45	nov-10	3,310.3		17.59		1,982.2		18.01		1,138.6		17.28		189.5		15.06	
46	nov-17	3,990.6		18.08		2,772.1		18.61		1,078.5		17.21		140.0		14.50	
47	nov-24	4,685.1		17.64		2,706.3		18.49		1,605.9		17.03		372.8		14.02	
48	dic-01	6,969.2		17.54		4,594.4		17.87		2,006.7		17.38		368.1		14.21	
49	dic-08	4,739.1		19.18		2,391.4		19.65		2,247.7		18.88		100.1		14.94	
50	dic-15	6,286.4		18.65		3,983.7		19.26		1,991.0		18.04		311.7		14.73	
51	dic-22	6,766.2		18.48		4,227.1		18.77		2,072.0		18.58		467.1		15.37	
52	dic-29	6,693.3		19.13		4,173.7		19.59		2,160.9		18.73		358.7		16.26	

1/ Incluye leasing financiero

2/ Promedio ponderado por monto de las tasa de los créditos ordinarios, de tesorería y preferenciales. No incluye construcción de vivienda.

3/ Promedio ponderado por monto

Fuente: Formato 088 de la Superintendencia Financiera.

Nota: a partir del 01 de jul/2022 la información de tasas activas proviene del formato 414 de la Superintendencia Financiera de Colombia. Las tasas obtenidas con la nueva fuente no son estrictamente comparables con las anteriores obtenidas a partir del formato 88.

Desembolsos y tasas de interés cartera de consumo y tarjeta de crédito 1/
Moneda Legal

Semana	Fecha	Consumo ²				Tarjetas de Crédito ³			
		Desembolsos MM\$		Tasa de interés % ⁴		Desembolsos MM\$		Tasa de interés % ⁴	
		2022	2023	2022	2023	2022	2023	2022	2023
1	ene-06	1,419	941	16.87	31.57	672	773	24.57	40.50
2	ene-13	1,437	980	17.27	31.79	680	733	24.35	40.36
3	ene-20	2,179	1,353	16.96	31.02	738	810	24.34	40.15
4	ene-27	2,462	1,465	16.26	29.56	741	796	24.28	39.78
5	feb-03	2,383	1,651	16.46	29.50	741	805	24.69	40.08
6	feb-10	2,264	1,398	16.79	30.62	731	748	25.07	41.05
7	feb-17	2,630	1,523	16.82	30.16	723	768	25.18	40.91
8	feb-24	2,985	1,486	16.28	29.62	741	724	25.05	41.10
9	mar-03	2,817		16.48		752		25.27	
10	mar-10	2,298		17.11		888		25.26	
11	mar-17	2,377		16.92		870		25.40	
12	mar-24	2,052		17.17		715		25.63	
13	mar-31	2,808		16.71		775		25.40	
14	abr-07	2,063		18.48		795		26.45	
15	abr-14	1,473		19.03		662		26.62	
16	abr-21	2,289		18.54		830		26.49	
17	abr-28	2,934		17.77		803		26.24	
18	may-05	2,046		19.58		824		27.02	
19	may-12	2,263		19.11		826		27.28	
20	may-19	2,344		19.15		795		27.30	
21	may-26	2,574		18.70		810		27.28	
22	jun-02	2,003		19.12		757		27.74	
23	jun-09	2,049		19.93		772		28.15	
24	jun-16	2,120		20.36		969		27.97	
25	jun-23	1,741		19.92		998		28.18	
26	jun-30	2,149		19.79		837		28.33	
27	jul-07	1,442		21.97		818		29.45	
28	jul-14	2,038		22.17		858		29.34	
29	jul-21	1,805		22.45		793		29.41	
30	jul-28	2,553		21.26		787		28.95	
31	ago-04	1,976		22.85		859		29.94	
32	ago-11	1,993		23.27		837		29.94	
33	ago-18	1,685		24.07		783		30.33	
34	ago-25	2,149		22.99		812		30.03	
35	sep-01	2,338		23.01		835		30.64	
36	sep-08	1,885		24.90		806		32.42	
37	sep-15	2,008		24.84		827		32.46	
38	sep-22	2,009		24.30		819		32.50	
39	sep-29	2,317		23.61		866		32.57	
40	oct-06	1,717		26.14		844		33.80	
41	oct-13	1,792		26.12		836		33.99	
42	oct-20	1,492		26.82		798		34.09	
43	oct-27	2,058		25.16		823		33.85	
44	nov-03	1,915		26.23		809		34.69	
45	nov-10	1,478		27.48		777		35.94	
46	nov-17	1,387		27.70		785		35.97	
47	nov-24	1,752		27.38		879		35.85	
48	dic-01	1,811		27.00		993		36.46	
49	dic-08	1,178		29.19		838		39.22	
50	dic-15	1,482		29.02		907		39.01	
51	dic-22	1,555		28.63		1,075		38.91	
52	dic-29	1,434		28.09		888		38.94	

1/ Incluye leasing financiero.

2/ Incluye créditos en pesos y en UVR.

3/ Promedio ponderado por monto. No incluye avances ni compras a 1 mes.

4/ Corresponde al promedio ponderado por monto de la tasa de los desembolsos en pesos y en UVR. Antes de realizar el promedio ponderado, a la tasa de interés de los créditos en UVR se les sumó la variación anual de la UVR de la respectiva semana.

Fuente: Formato 088 de la Superintendencia Financiera.

Nota: a partir del 01 de jul/2022 la información de tasas activas proviene del formato 414 de la Superintendencia Financiera de Colombia. Las tasas obtenidas con la nueva fuente no son estrictamente comparables con las anteriores obtenidas a partir del formato 88.

Desembolsos y tasas de interés cartera de microcrédito y de vivienda 1/

Moneda Legal

Semana	Fecha 2023	Microcrédito				Vivienda ²							
		Desembolsos MM\$		Tasa de interés % ³		Construcción No VIS				Adquisición No VIS			
		2022	2023	2022	2023	Desembolsos MM\$		Tasa de interés % ⁴		Desembolsos MM\$		Tasa de interés % ⁴	
						2022	2023	2022	2023	2022	2023	2022	2023
1	ene-06	64	132	39.24	35.81	24	6	8.68	15.99	163	157	9.37	16.74
2	ene-13	103	169	39.27	39.00	25	3	7.54	17.48	139	131	9.46	17.20
3	ene-20	155	234	38.71	38.09	35	8	8.53	17.38	223	175	9.42	17.91
4	ene-27	167	242	37.70	36.83	65	4	7.94	18.41	283	224	9.53	18.12
5	feb-03	145	218	37.79	38.68	54	10	9.06	17.97	280	304	9.56	18.05
6	feb-10	161	234	38.33	39.45	49	8	9.15	18.49	353	198	9.75	18.68
7	feb-17	171	237	37.67	38.94	52	9	8.83	18.64	418	221	9.73	18.50
8	feb-24	177	249	37.46	37.45	69	8	8.70	18.28	442	254	9.84	18.58
9	mar-03	157		36.76		55		9.27		376		9.91	
10	mar-10	152		38.02		62		9.21		272		10.31	
11	mar-17	160		37.99		81		9.05		314		10.42	
12	mar-24	128		38.04		144		11.08		309		10.36	
13	mar-31	178		37.18		64		9.57		584		10.47	
14	abr-07	130		39.84		74		9.45		248		10.55	
15	abr-14	114		39.38		30		10.23		151		10.91	
16	abr-21	150		38.95		34		10.90		278		10.87	
17	abr-28	199		37.94		78		9.99		592		11.02	
18	may-05	132		39.31		58		10.61		256		11.08	
19	may-12	163		39.54		49		10.88		283		11.29	
20	may-19	166		39.39		53		10.99		327		11.76	
21	may-26	174		38.96		130		10.90		502		11.72	
22	jun-02	133		38.95		43		11.75		354		11.78	
23	jun-09	158		40.87		84		11.24		293		11.90	
24	jun-16	171		40.53		52		11.40		331		12.11	
25	jun-23	140		40.28		42		11.38		312		12.15	
26	jun-30	214		32.08		6		11.95		491		12.17	
27	jul-07	144		33.09		3		11.36		211		12.17	
28	jul-14	218		35.53		6		11.41		319		12.53	
29	jul-21	200		33.08		5		11.67		277		12.69	
30	jul-28	304		32.26		5		11.22		610		12.68	
31	ago-04	219		32.30		7		11.24		241		12.71	
32	ago-11	238		34.35		6		13.20		293		13.33	
33	ago-18	191		34.74		5		13.33		235		13.48	
34	ago-25	246		34.41		8		12.27		341		13.85	
35	sep-01	257		32.33		9		13.46		452		13.82	
36	sep-08	222		34.93		9		13.44		247		14.17	
37	sep-15	256		34.53		10		13.96		298		14.62	
38	sep-22	241		34.87		6		15.27		288		14.84	
39	sep-29	294		33.98		12		14.26		516		14.74	
40	oct-06	177		34.83		7		15.13		216		15.16	
41	oct-13	243		35.53		10		14.69		262		15.37	
42	oct-20	200		35.24		7		13.65		241		15.77	
43	oct-27	273		34.78		11		14.78		426		15.88	
44	nov-03	230		35.03		8		15.30		369		15.70	
45	nov-10	200		36.84		8		15.63		221		15.80	
46	nov-17	202		37.00		9		15.15		255		16.24	
47	nov-24	260		36.41		10		15.46		362		16.36	
48	dic-01	264		34.14		10		15.78		467		16.56	
49	dic-08	189		37.00		7		16.32		239		16.77	
50	dic-15	239		36.43		9		15.81		346		17.08	
51	dic-22	242		36.50		11		16.69		378		17.21	
52	dic-29	215		34.80		10		16.75		631		17.34	

1/ Incluye leasing financiero.

2/ Incluye créditos en pesos y en UVR.

3/ Promedio ponderado por monto

4/ Corresponde al promedio ponderado por monto de la tasa de los desembolsos en pesos y en UVR. Antes de realizar el promedio ponderado, a la tasa de interés de los créditos en UVR se les sumó la variación anual de la UVR de la respectiva semana.

Fuente: Formato 088 de la Superintendencia Financiera.

Nota: a partir del 01 de jul/2022 la información de tasas activas proviene del formato 414 de la Superintendencia Financiera de Colombia. Las tasas obtenidas con la nueva fuente no son estrictamente comparables con las anteriores obtenidas a partir del formato 88.

Cartera bruta como porcentaje del PIB

Cartera Bruta Ajustada como % del PIB nominal*

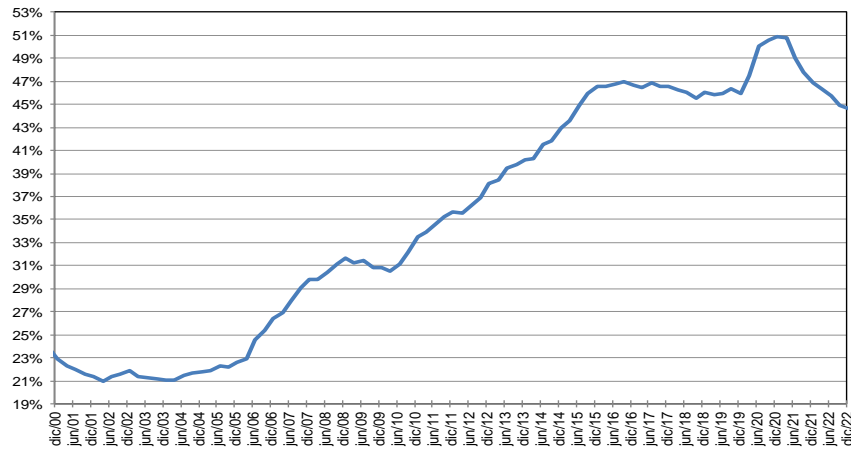

Cartera Bruta Comercial como % del PIB nominal *

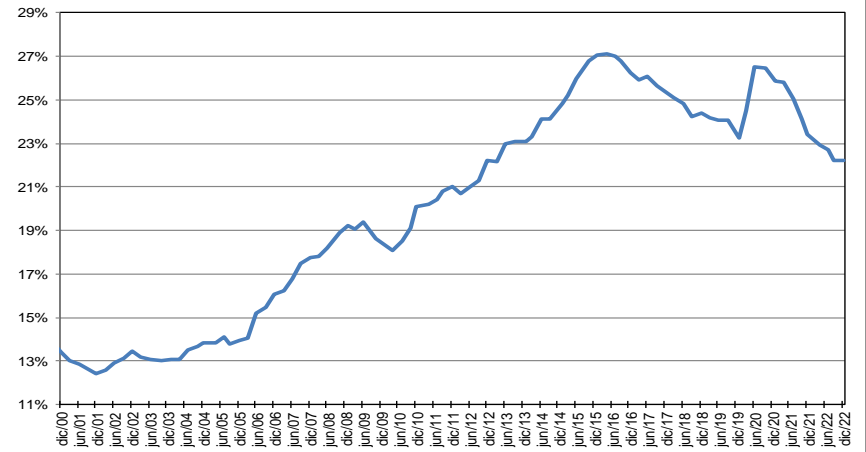

Cartera Bruta de Consumo como % del PIB nominal *

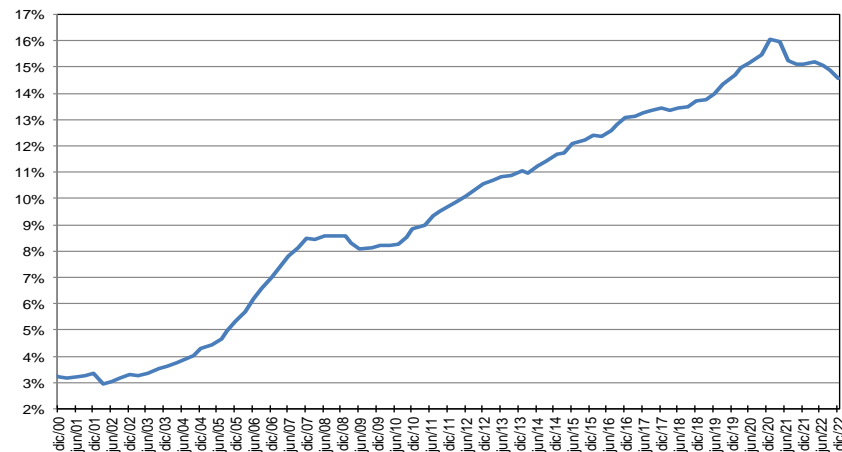

Cartera de Vivienda Ajustada por titularización como % del PIB nominal *

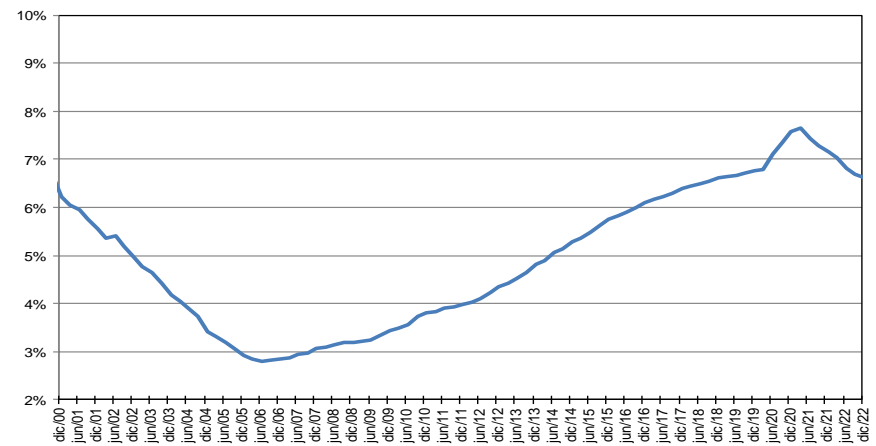

* Corresponde a cartera en moneda total y no incluye la cartera de las entidades financieras especiales. El PIB se refiere al nominal sin desestacionalizar.

Fuente: A partir de 2002 Formato 281 de la Superintendencia financiera de Colombia y ajustes del BR. Antes balances mensuales.

**Cartera e inversiones como porcentaje de los activos de los establecimientos de crédito
(Moneda Total)**

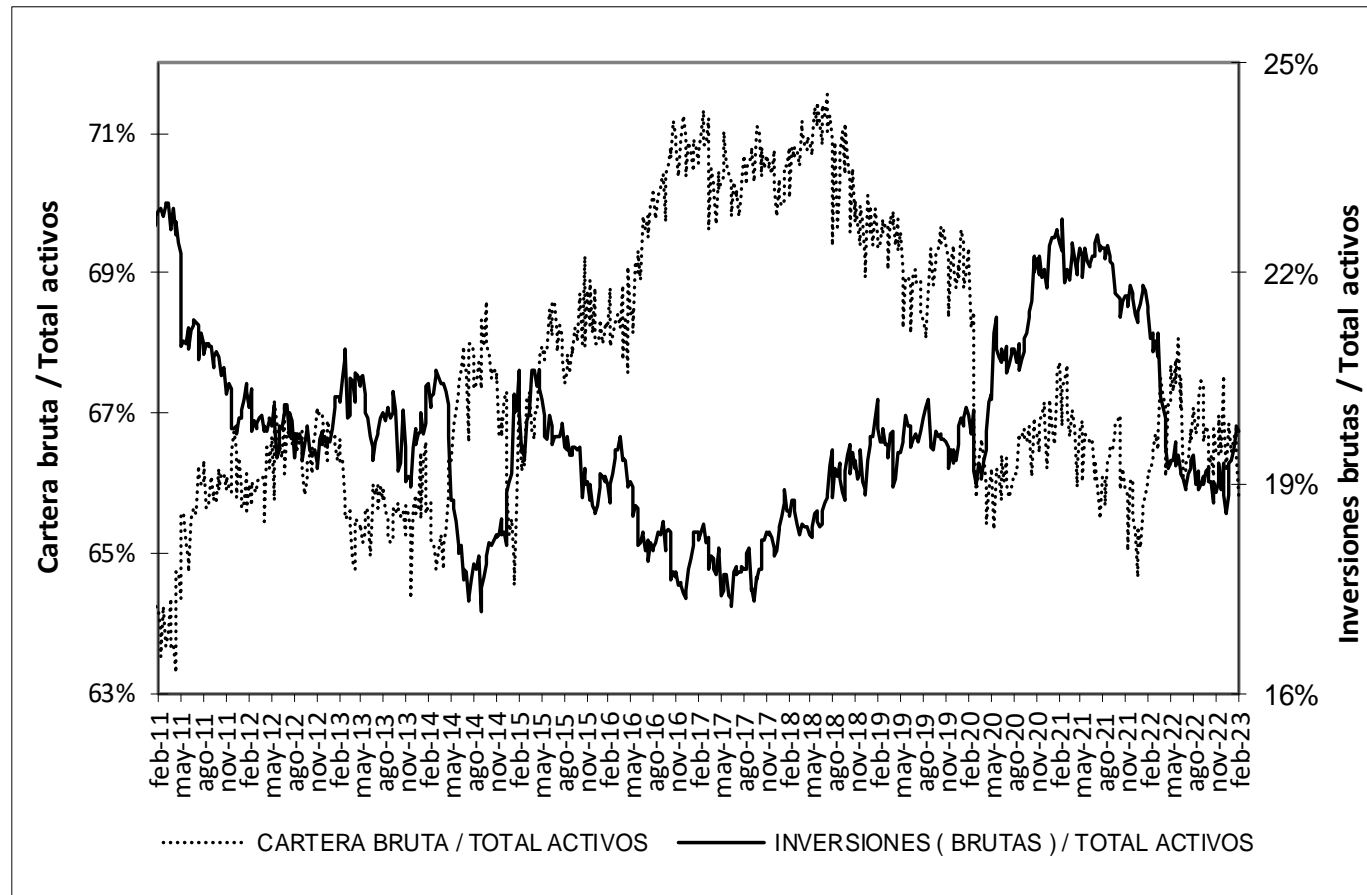

* Sin entidades financieras especiales

Fuente: Banco de la República

Mercado cambiario

Índice de tasa de cambio real promedio
Promedio total-ponderaciones según promedios móviles de orden 12

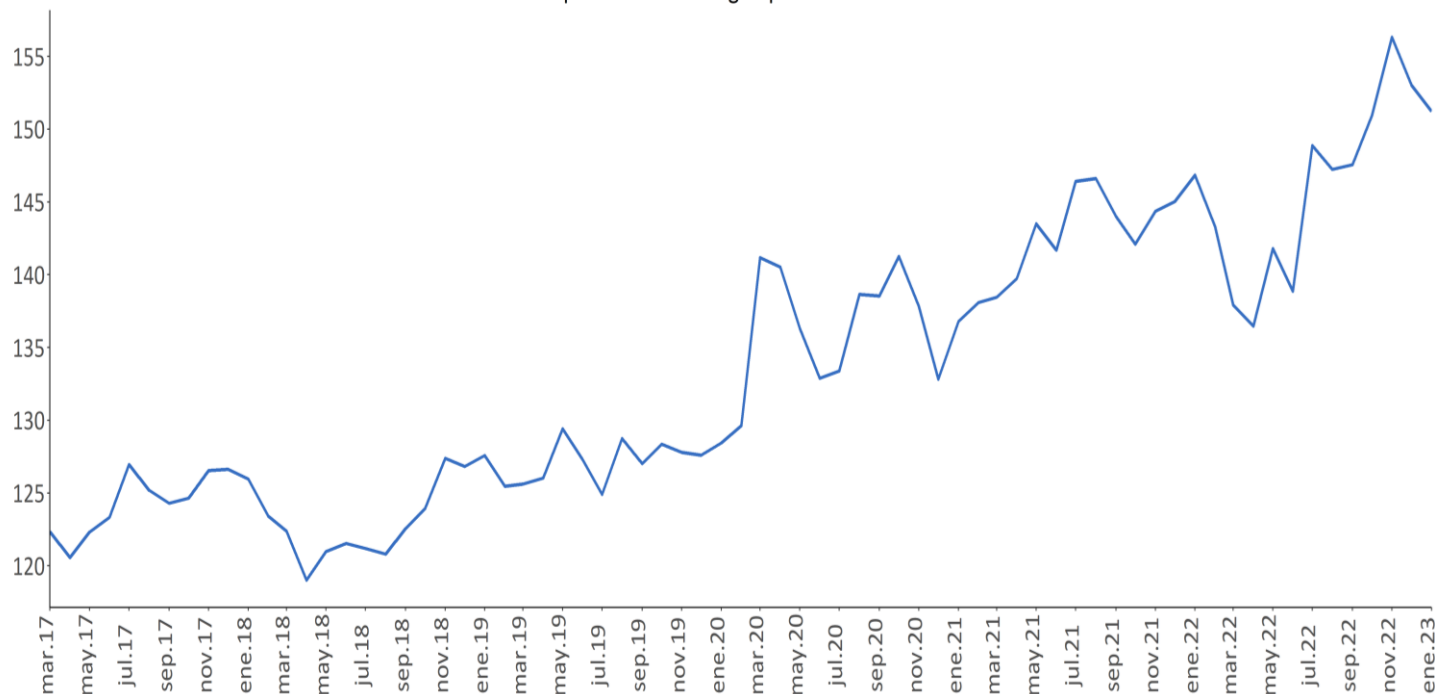

Fuente: Banrep

Encuesta de expectativas de la TRM del Banco de la República

Pronóstico a:	ENCUESTA DE EXPECTATIVAS DE LA TRM DEL BANCO DE LA REPÚBLICA									
	may-22	jun-22	jul-22	ago-22	sep-22	oct-22	nov-22	dic-22	ene-23	feb-23
Fin de mes	4072.17	3927.01	4464.46	4289.91	4380.03	4580.45	4827.72	4839.47	4765.67	4756.91
dic-23	3744.84	3743.47	4055.58	4042.07	4131.44	4322.89	4599.92	4747.54	4717.15	4716.96
dic-24								4594.71	4546.81	4584.01

Fuente: Banrep

La encuesta de febrero de 2023 se llevo a cabo entre el 7 y el 10 del mismo mes.

Saldos netos de compra de forwards y swaps peso-dólar

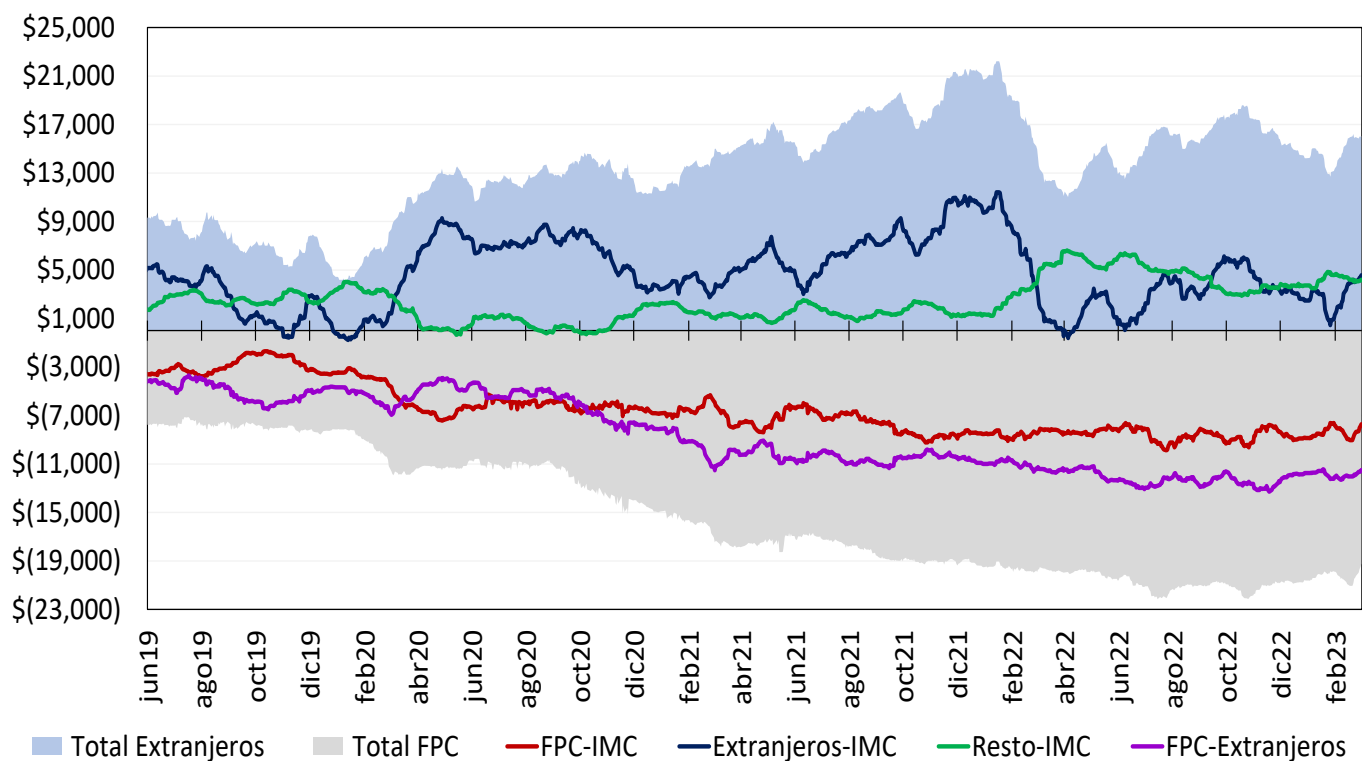

Cifras en Millones de Dólares de los EE.UU. Fuente: Banco de la República. Información Actualizada al 02 de marzo de 2023

Total extranjeros incluye los saldos netos de extranjeros con IMC y extranjeros con FPC y total FPC incluye los saldos netos de FPC con IMC y FPC con extranjeros

Desde el 7 de diciembre de 2020 este gráfico se calcula con la información de las operaciones reportadas por los Sistemas de Negociación y Registro de Divisas

Tasas del mercado forward

Devaluación implícita y tasas de interés

Plazo (días)	Diferencia DEVIMPAN ¹ - Diferencial Tasas de interés					
	27 feb - 02 mar 2023					
	Al resto del sector real		A Offshore, Intragruppo y otros financieros		A FPC y Fiduciarias	
	Compras	Ventas	Compras	Ventas	Compras	Ventas
15-35	-0.20%	0.58%	0.22%	0.20%	-0.08%	0.39%
61-90	-0.19%	0.47%	0.00%	0.36%	0.11%	0.25%
91-180	-0.01%	0.63%	0.36%	0.37%	0.18%	0.34%
>180	0.15%	0.89%	0.56%	0.60%	0.42%	0.90%
Total	-0.12%	0.62%	0.26%	0.35%	0.23%	0.42%

¹ DEVIPAM: Devaluación implícita anualizada.

Fuente: Sistemas de negociación y registro de divisas. Cálculos: DOAM.

Mercado de deuda pública

Emisiones de deuda pública

TES de corto plazo – Operaciones de Tesorería (\$ mm)

	Subasta	Cancelados	Saldo en circulación	Participación
TES Corto Plazo	3.375	0	3.375	16,9%
Cupo en administración vigente 2023			20.000	
Saldo por colocar			16.625	83,1%

Fuente: Departamento de Fiduciaria y Valores. Datos al 3 de marzo de 2023.

TES en pesos y UVR – Operaciones de Tesorería (\$ mm)

Tipo	Denominaciones originales (mm)				\$ mm				Part.	
	Subasta	Convenida	Forzosa	Total	Subasta	Convenida	Forzosa	Total		
Pesos	6.243	1.140	0	7.383	6.243	1.140	0	7.383	68%	
UVR	9,54	0,93	0,00	10,47	3.130	304	0	3.434	32%	
(1) Total colocado					9.373	1.444	0	10.816	24,6%	
Participación porcentual					87%	13%	0%			
(2) Cupo de administración 2023									43.888	100%
Saldo por colocar (2) - (1)									33.071	75,4%

Fuente: Departamento de Fiduciaria y Valores. Datos al 3 de marzo de 2023.

Proyecciones de vencimientos y pago de cupones de TES

3 de marzo de 2023

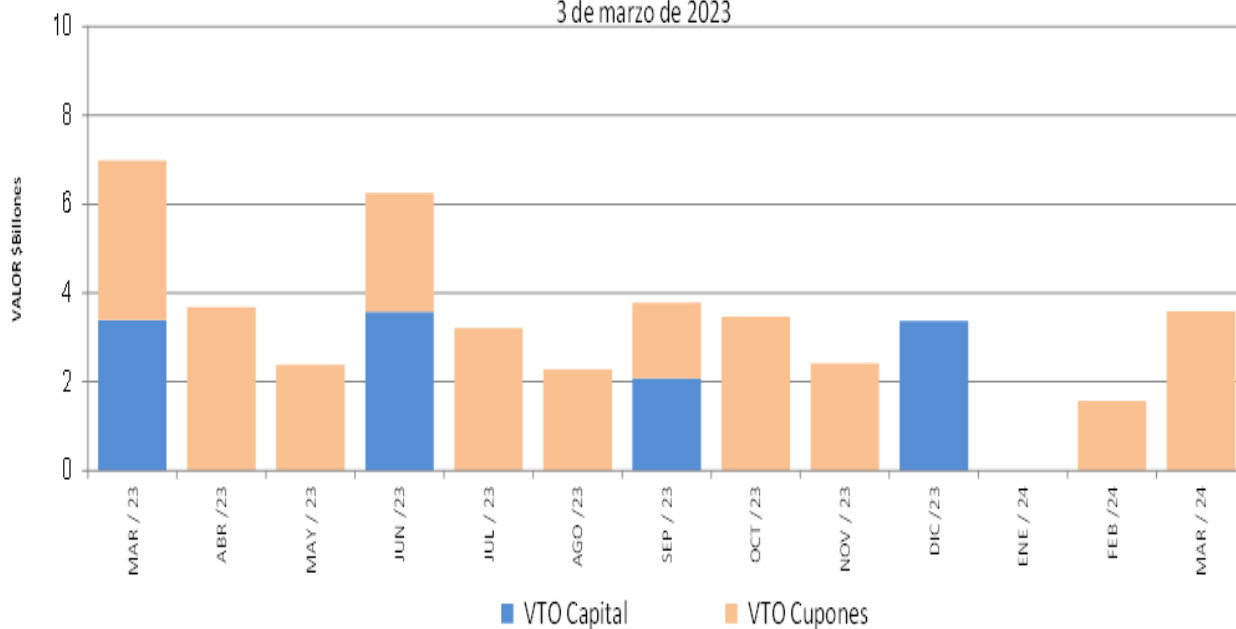

Saldos de deuda pública

Denominación	Plazo	Vencimiento				TOTAL	
		Vence 2023		Vence después		Saldo en Circulación (\$mm)	Participación
		Saldo en Circulación (\$mm)	Participación	Saldo en Circulación (\$mm)	Participación		
PESOS	<365 Días	\$ 12,416.07	2.72%	\$ -	0.0%	\$ 12,416.07	2.7%
	1	\$ -	0.0%	\$ 24,563.55	5.4%	\$ 24,563.55	5.4%
	2	\$ -	0.0%	\$ 20,050.33	4.4%	\$ 20,050.33	4.4%
	3	\$ -	0.0%	\$ 30,361.99	6.7%	\$ 30,361.99	6.7%
	4	\$ -	0.0%	\$ 20,130.20	4.4%	\$ 20,130.20	4.4%
	5	\$ -	0.0%	\$ 31,180.97	6.8%	\$ 31,180.97	6.8%
	7	\$ -	0.0%	\$ 22,102.13	4.8%	\$ 22,102.13	4.8%
	8	\$ -	0.0%	\$ 32,512.86	7.1%	\$ 32,512.86	7.1%
	9	\$ -	0.0%	\$ 32,679.47	7.2%	\$ 32,679.47	7.2%
	11	\$ -	0.0%	\$ 27,620.28	6.1%	\$ 27,620.28	6.1%
	13	\$ -	0.0%	\$ 12,051.02	2.6%	\$ 12,051.02	2.6%
	19	\$ -	0.0%	\$ 20,152.16	4.4%	\$ 20,152.16	4.4%
	27	\$ -	0.0%	\$ 20,862.29	4.6%	\$ 20,862.29	4.6%
	Total		\$ 12,416.07	2.7%	\$ 294,267.26	64.5%	\$ 306,683.33
UVR	2	\$ -	0.0%	\$ -	0.0%	\$ -	0.0%
	4	\$ -	0.0%	\$ 22,175.92	4.9%	\$ 22,175.92	4.9%
	6	\$ -	0.0%	\$ 14,589.98	3.2%	\$ 14,589.98	3.2%
	10	\$ -	0.0%	\$ 14,717.00	3.2%	\$ 14,717.00	3.2%
	12	\$ -	0.0%	\$ 31,679.84	6.9%	\$ 31,679.84	6.9%
	13	\$ -	0.0%	\$ 29,137.99	6.4%	\$ 29,137.99	6.4%
	26	\$ -	0.0%	\$ 19,551.81	4.3%	\$ 19,551.81	4.3%
Total		\$ -	0.0%	\$ 149,543.42	32.8%	\$ 149,543.42	32.8%
Total		\$ 12,416.07	2.7%	\$ 443,810.68	97.3%	\$ 456,226.75	100.0%

* Datos actualizados al 03 mar 2023

Fuente: Banco de la República

Expectativas de inflación

Plazo	Inflación Anual /1	IBR /1	TES TF - TES UVR /2				
			Semana Actual	Semana Anterior	Diferencia	Trimestre Anterior	Diferencia
			03-mar	24-feb	pbs.	30-dic	pbs.
3 Meses	12.00%	11.00%	10.13%	10.51%	-37.05	10.09%	4.60
6 Meses	10.69%	10.50%	9.75%	10.02%	-27.21	9.50%	25.15
9 Meses	9.90%	9.81%	9.41%	9.61%	-19.27	9.03%	38.08
12 Meses	8.51%	9.00%	9.12%	9.25%	-12.92	8.66%	45.52

/1 Según la mediana de la encuesta trimestral de expectativas de Septiembre del 2022

/2 Diferencia en Curva Spot

Fuente: Banco de la República

Fuentes de la base monetaria e intervención en el mercado cambiario

Cuadro 1

Fuentes de la Base Monetaria*

Miles de millones de pesos

Variación Anual ^{1/}

Concepto	oct-21	nov-21	dic-21	ene-22	feb-22	mar-22	abr-22	may-22	jun-22	jul-22	ago-22	sep-22	oct-22	nov-22	dic-22	ene-23	feb-23
I. Gobierno	-1,231	-962	6,641	2,643	7,032	-922	-8,185	1,831	1,614	55	2,065	6,105	5,663	5,424	3,901	542	9,164
Traslado utilidades en pesos	3,122	3,122	3,122	3,122	3,122	0	0	0	0	0	0	0	0	0	0	0	0
Depósitos en el Banco de la República	-4,353	-4,084	3,518	-479	3,909	-922	-8,185	1,831	1,614	55	2,065	6,105	5,663	5,424	3,901	542	9,164
Depósitos remunerados de control monetario	0	0	0	0	0	0	0	0	0	0	0	0	0	0	0	0	0
II. TES Regulación	12,800	13,661	14,765	14,765	14,765	17,694	20,324	19,137	21,680	22,662	11,748	10,722	9,124	9,600	8,575	8,575	8,562
Compras definitivas ^{2/}	19,688	20,585	21,689	21,689	21,689	21,689	21,689	21,689	24,528	25,688	15,000	14,056	12,547	13,162	12,137	12,137	12,137
Ventas definitivas	-5,921	-5,921	-5,921	-5,921	-5,921	-2,729	0	0	0	0	0	0	0	0	0	0	0
Vencimiento ^{3/}	-967	-1,002	-1,002	-1,002	-1,002	-1,266	-1,364	-2,551	-2,848	-3,026	-3,251	-3,334	-3,423	-3,563	-3,563	-3,563	-3,576
III. OPERACIONES DE LIQUIDEZ BR	13,572	12,592	4,934	9,871	10,344	18,813	18,107	8,805	2,396	2,133	1,610	-2,906	947	-6,570	-3,480	-323	-19,509
Expansión ^{4/}	11,714	12,513	5,418	8,598	9,155	10,264	14,247	8,077	4,053	2,564	1,022	-2,403	1,577	-6,676	-4,811	-1,267	-10,358
Contracción ^{5/}	1,858	79	-484	1,272	1,189	8,549	3,860	727	-1,657	-431	587	-503	-630	106	1,331	944	-9,150
IV. Divisas ^{6/}	-5,350	-5,350	-10,688	-10,688	-10,688	-10,688	-10,688	-10,688	-10,688	-10,688	0	0	0	0	0	0	0
Venta de divisas al Gobierno ^{2/}	-10,688	-10,688	-10,688	-10,688	-10,688	-10,688	-10,688	-10,688	-10,688	-10,688	0	0	0	0	0	0	0
Compra de divisas al Gobierno	5,338	5,338	0	0	0	0	0	0	0	0	0	0	0	0	0	0	0
V. Títulos de deuda privada ^{7/}	-4,765	-4,230	-3,989	-3,733	-3,661	-3,287	-2,667	-2,504	-2,351	-1,692	-1,367	-1,181	-1,139	-1,092	-1,030	-811	-632
Compras Definitivas	0	0	0	0	0	0	0	0	0	0	0	0	0	0	0	0	0
Ventas Definitivas	0	0	0	0	0	0	0	0	0	0	0	0	0	0	0	0	0
Vencimiento ^{3/}	-4,765	-4,230	-3,989	-3,733	-3,661	-3,287	-2,667	-2,504	-2,351	-1,692	-1,367	-1,181	-1,139	-1,092	-1,030	-811	-632
VI. Otros ^{8/}	972	1,084	1,047	1,091	1,032	1,076	533	1,096	1,030	1,111	1,099	1,193	1,282	1,338	1,396	1,442	1,603
Variación total de la Base	15,997	16,795	12,709	13,948	18,823	22,686	17,423	17,676	13,682	13,581	15,155	13,933	15,878	8,698	9,362	9,424	-811
Saldo Base Monetaria	131,276	136,317	145,383	136,334	141,330	143,720	141,762	142,616	142,275	142,235	143,321	143,165	147,154	145,015	154,744	145,758	140,518

1/ Estas cifras corresponden al cierre del mes calendario

2/ El 30 de agosto de 2021 el Gobierno Nacional le compró al Banco de la República USD 2.787,7 m al Banco de la República (el monto equivalente a la asignación general de DEG para Colombia realizada por el FMI el 23 de agosto, utilizando la tasa de cambio DEG/USD del 30 de agosto).

Como pago de los dólares, el Gobierno Nacional entregó al Banco títulos de deuda pública TES (véase <https://w.w.w.banrep.gov.co/es/asignacion-deg-colombia-parte-del-fmi-y-venta-reservas-internacionales-gobierno-nacional>).

3/ Incluye cupon y principal.

4/ Incluye repos a un día, *overnight* y a mediano plazo.

5/ Incluye contracción a un día y a plazo.

6/ No se incluyen las operaciones con organismos internacionales.

7/ Este valor corresponde a la expansión o contracción monetaria generada por las compras o ventas de títulos de deuda privada, por tanto, no coincide con el valor nominal de los mismos.

8/ Dentro del rubro "otros" se incluye el efecto monetario del PyG y de otras cuentas del balance del Banco.

Fuente: Banco de la República

*Datos provisionales

Operaciones de Compra - Venta de Divisas del Banco de la República en el mercado de contado

(Millones de Dólares)

Concepto	2023		
	Ene	Feb	Acumulado Año
Compras	0.0	0.0	0.0
Opciones Put	0.0	0.0	0.0
Para Acumulación de Reservas Internacionales	0.0	0.0	0.0
Para el Control de la Volatilidad	0.0	0.0	0.0
Subastas de Compra Directa	0.0	0.0	0.0
Intervención Discrecional	0.0	0.0	0.0
Vencimiento de Fx Swaps	0.0	0.0	0.0
Gobierno Nacional	0.0	0.0	0.0
Ventas	0.0	0.0	0.0
Opciones Call	0.0	0.0	0.0
Para Desacumulación de Reservas Internacionales	0.0	0.0	0.0
Para el Control de la Volatilidad	0.0	0.0	0.0
FX Swaps	0.0	0.0	0.0
Gobierno Nacional	0.0	0.0	0.0
Compras - ventas netas en el mercado de contado	0.0	0.0	0.0

Fuente: Banco de la República

Operaciones de Compra - Venta de Divisas del Banco de la República a través de contratos forward con cumplimiento financiero

(Millones de Dólares)

Concepto	2023		
	Ene	Feb	Acumulado Año
Ventas a través de contratos forward con cumplimiento financiero	0.0	0.0	0.0

Fuente: Banco de la República

Composición de las reservas internacionales

2022-2023								
(Millones de US\$)								
Descripción*	30-dic-22	28-feb-23		3-mar-23		Variación		Año corrido
	Valor	Part. % en las Reservas Brutas	Valor	Part. % en las Reservas Brutas	Valor	Part. % en las Reservas Brutas	Mensual corrido	
1. RESERVAS BRUTAS	57,290	100.00%	57,389	100.00%	57,405	100.00%	17	115
Efectivo en caja	2	0.00%	2	0.00%	2	0.00%	0	0
Depósitos a la orden	149	0.26%	148	0.26%	149	0.26%	1	0
Inversiones	50,675	88.45%	51,104	89.05%	52,132	90.81%	1,028	1,457
-Portafolio directo	36,548	63.80%	36,947	64.38%	37,981	66.16%	1,034	1,432
-Portafolio en administración	14,127	24.66%	14,157	24.67%	14,152	24.65%	-5	25
Valores por cobrar venta de inversiones	1,540	2.69%	1,222	2.13%	200	0.35%	-1,022	-1,339
Oro	272	0.48%	272	0.47%	277	0.48%	5	5
-En caja	0	0.00%	0	0.00%	0	0.00%		
-En custodia	272	0.48%	272	0.47%	277	0.48%	5	5
Fondo Monetario Internacional	4,062	7.09%	4,052	7.06%	4,056	7.06%	4	-7
-DEGs	3,404	5.94%	3,395	5.92%	3,398	5.92%	3	-6
-Posición de reserva	659	1.15%	657	1.15%	658	1.15%	1	0
Fondo Latinoamericano de Reservas	589	1.03%	589	1.03%	589	1.03%	0	0
-Aportes	569	0.99%	569	0.99%	569	0.99%	0	0
-Pesos Andinos	20	0.03%	20	0.03%	20	0.03%	0	0
Convenios Internacionales	0	0.00%	0	0.00%	0	0.00%	0	0
2. PASIVOS DE CORTO PLAZO (a)	21	0.04%	14	0.02%	14	0.02%	-1	-7
Convenios internacionales	0	0.00%	0	0.00%	0	0.00%	0	0
Bancos del Exterior	0	0.00%	0	0.00%	0	0.00%	0	0
Fondo Latinoamericano de Reservas FLAR	0	0.00%	0	0.00%	0	0.00%	0	0
Valores por pagar compra inversiones	0	0.00%	0	0.00%	0	0.00%	0	0
Dptos. Por Invs. Ext. De Portafolio Dcto. 4814 de 2007.	0	0.00%	0	0.00%	0	0.00%	0	0
Intereses causados de los pasivos	21	0.04%	14	0.02%	14	0.02%	-1	-7
3. RESERVAS NETAS (1 menos 2)	57,269	99.96%	57,374	99.98%	57,392	99.98%	17	122

* Reservas Internacionales a precios de mercado. Incluye causaciones y valuaciones.

** A partir del 4 de junio de 2019 los recursos en dólares del Gobierno en el Banco de la República se registran en cuentas diferentes a las de las reservas internacionales, y a partir del 17 de diciembre de 2019, la totalidad de los recursos en moneda extranjera del Gobierno en el Banco de la República se contabilizan por fuera del balance del Banco, por tanto no hacen parte de las reservas internacionales.

En 2020 el Banco de la República aumentó las reservas internacionales mediante la compra de USD 3.500 m al Gobierno Nacional (USD 2000 m el 4 de mayo y USD 1.500 m el 2 de diciembre).

El 23 de agosto de 2021 entró en vigencia la asignación general de DEG que realizó el FMI a sus países miembros. En el caso de Colombia esto generó un incremento en las reservas internacionales en DEG 1.959,6 m (equivalentes a USD 2.779,6 m utilizando la tasa de cambio DEG/USD de ese día). Posteriormente, el 30 de agosto de 2021 el Gobierno Nacional le compró el monto equivalente a la asignación de DEG para Colombia por un valor de USD 2.787,7 m al Banco de la República (utilizando la tasa de cambio DEG/USD del 30 de agosto). Con esto, las reservas internacionales retornaron a un nivel similar al que tenían antes del 23 de agosto (véase <https://www.banrep.gov.co/es/asignacion-deg-colombia-parte-del-fmi-y-venta-reservas-internacionales-gobierno-nacional>).

Cifras provisionales.

Fuente: Banco de la República