

Semana 08

INFORME DE MERCADOS FINANCIEROS

22 de febrero de 2023

Este es un documento de trabajo informativo. Su contenido no compromete al Banco de la República ni a su Junta Directiva.

Únicamente incluye las operaciones de los establecimientos de crédito en Colombia para agregados monetarios y crediticios. Por tanto no se tienen en cuenta las operaciones de sus sucursales en el exterior.

Contenido

1. COMPORTAMIENTO DE LAS TASAS DE INTERÉS	4
A. RESUMEN	4
B. TASAS DE INTERÉS DEL MERCADO MONETARIO Y TASAS OIS	5
C. TASAS DE INTERÉS PASIVAS.....	5
D. TASAS DE INTERÉS ACTIVAS	6
E. TASAS DE INTERÉS REALES	7
F. TASA PONDERADA DE CAPTACIÓN Y TASA DE COLOCACIÓN TOTAL.....	8
G. TASAS DE INTERÉS DE DEUDA PÚBLICA	8
2. MARGEN DE INTERMEDIACIÓN Y SPREADS.....	9
3. LIQUIDEZ PRIMARIA	14
4. DEPÓSITOS Y AGREGADOS MONETARIOS	16
5. CARTERA.....	19
6. INVERSIONES	23
A. INVERSIONES DE LOS ESTABLECIMIENTOS DE CRÉDITO	23
8. ACTIVOS EXTERNOS	24
A. RESERVAS INTERNACIONALES	24
9. ENDEUDAMIENTO EXTERNO DE LOS ESTABLECIMIENTOS DE CRÉDITO	25
A. ENDEUDAMIENTO EXTERNO DE LOS ESTABLECIMIENTOS DE CRÉDITO – SALDO POR PLAZOS.....	25
10. MERCADOS FINANCIEROS INTERNACIONALES	26
A. PRINCIPALES NOTICIAS DE LA SEMANA	26
B. TASAS DE INTERÉS DE BANCOS CENTRALES	27
C. INFLACIÓN OBSERVADA Y SUS EXPECTATIVAS.....	28
D. PRINCIPALES TASAS DE LOS MERCADOS MONETARIOS INTERNACIONALES	28
E. INDICADORES DE PERCEPCIÓN DE RIESGO	28
F. MERCADO DE RENTA FIJA.....	30
G. MERCADO DE RENTA VARIABLE	30
H. MERCADO CAMBIARIO	31
I. PRECIOS DE LAS MATERIAS PRIMAS	32
12. MERCADO CAMBIARIO EN COLOMBIA	34
A. TASAS Y VOLÚMENES DEL MERCADO DE CONTADO	34
B. TASAS Y VOLÚMENES DEL MERCADO A FUTURO	35
13. MERCADO DE DEUDA PÚBLICA EN COLOMBIA	36
A. EMISIONES DE DEUDA PÚBLICA	36
B. CURVA DE RENDIMIENTOS DE LA DEUDA PÚBLICA.....	37
C. COMPRAS NETAS DE DEUDA PÚBLICA	38
D. INVERSIONISTAS EXTRANJEROS EN EL MERCADO DE DEUDA PÚBLICA	39
C. BONOS DE DEUDA PÚBLICA DENOMINADOS EN DÓLARES	39
14. MERCADO DE RENTA VARIABLE EN COLOMBIA.....	40
15. FONDOS DE PENSIONES	41
A. INVERSIONES DE LOS FONDOS DE PENSIONES OBLIGATORIAS	41

ANEXOS 42

- AGREGADOS MONETARIOS Y CREDITICIOS 43
- MERCADO CAMBIARIO..... 52
- MERCADO DE DEUDA PÚBLICA..... 54
- FUENTES DE LA BASE MONETARIA E INTERVENCIÓN EN EL MERCADO CAMBIARIO..... 56
- COMPOSICIÓN DE LAS RESERVAS INTERNACIONALES 58

1. Comportamiento de las tasas de interés

a. Resumen

Tasas (e.a) 1/	Fecha 17-feb-23	Monto semanal MM de pesos	Monto Promedio Semanal		1 semana	1mes	Variación (pb)		
			año 2022	Corrido 2023			13 semanas	año corrido	año completo
Intervención BR	12,75	n.a	n.a	n.a	0	75	175	75	875
IBR Overnight	12,76	n.a	n.a	n.a	-3	85	177	80	876
IBR 1 mes (Tasa fija de OIS)	12,75	n.a	n.a	n.a	0	34	174	74	869
IBR 3 meses (Tasa fija de OIS)	12,89	n.a	n.a	n.a	3	22	118	53	778
IBR 6 meses (Tasa fija de OIS)	13,16	n.a	n.a	n.a	21	28	97	59	656
Pasivas									
TIB 2/	12,79	2.878	3.502	2.796	1	87	179	82	871
DTF 3/	14,34	1.429	1.405	1.419	-46	46	175	62	1.028
Captación < 90 días 4/	12,21	581	469	534	-38	62	247	97	922
Captación a 90 días 4/	14,23	1.390	1.455	1.469	-47	53	174	66	1.015
Captación 91-179 días 4/	14,96	723	708	685	34	71	137	81	1.042
Captación a 180 días 4/	15,92	1.477	861	1.556	-18	-75	143	55	1.119
Captación a 181-360 días 4/	17,33	3.385	1.404	2.934	-65	-58	90	83	1.155
Captación > 360 días 4/	18,31	3.434	962	2.344	-47	-3	79	187	1.069
Total captación de CDT	16,63	10.990	5.861	9.523	-29	-15	230	193	1.109
Ahorro 5/	7,43	n.a	n.a	n.a	11	91	196	154	573
Activas*									
	10-feb-23	Monto semanal	Monto promedio Semanal		1 semana	1mes	13 semanas	año corrido	año completo
			Año 2022 (desde 01/07/2022)*	Corrido 2023					
Comercial 6/	20,08	4.308	4.543	3.685	18	57	249	95	n.d.
Tesorería	14,49	142	265	159	-207	114	-57	-177	n.d.
Preferencial /7	19,61	1.427	1.496	1.206	114	109	233	89	n.d.
Ordinario 7/	20,62	2.739	2.782	2.320	-62	29	261	103	n.d.
Consumo 8/	30,62	1.398	1.830	1.298	112	-117	313	253	n.d.
Consumo sin libranza	35,04	984	1.299	956	153	38	478	420	n.d.
Consumo a través de libranza	20,10	414	530	342	30	-59	127	45	n.d.
Tarjeta de crédito (Personas) 9/	41,05	748	844	777	97	69	511	210	n.d.
Vivienda No VIS 10/	18,68	198	342	198	63	148	288	134	n.d.
Microcrédito 11/	39,45	234	229	205	77	45	260	465	n.d.
Activa Ponderada 12/	22,83	n.a	n.a	n.a	2	-19	200	195	n.d.
Comercial BR 13/	20,23	n.a	n.a	n.a	13	57	252	97	n.d.
Pasivas									
Pasiva Ponderada	15,36	n.a	n.a	n.a	97	82	376	577	1.123
Deuda Pública 14/									
	17-feb-23	Monto semanal	Monto Promedio Semanal		1 semana	1mes	13 semanas	año corrido	año completo
			año 2022	Corrido 2023					
2 años (TES Jul 2024)	11,44	1.123	1.400	675	31	-36	-80	-39	333
3 años (TES Nov 2025)	12,15	1.068	1.170	992	59	16	-66	-28	350
6 años (TES Abr 2028)	12,53	1.058	842	699	64	49	-78	-36	369
8 años (TES Sep 2030)	12,82	1.024	620	891	81	83	-56	-20	392
10 años (TES Jun 2032)	12,84	275	616	576	71	56	-48	-28	373
12 años (TES Oct 2034)	12,89	153	396	287	80	74	-40	-10	381

Fuente: Banco de la República y Bloomberg. Cálculos con información de los formatos 414 (a partir de 1 de julio de 2022) y 441 de la Superintendencia Financiera de Colombia.

1/ La tasa de intervención y las tasas IBR corresponden a la tasa diaria.

2/ El valor corresponde a la tasa promedio ponderada por monto de todos los días hábiles de la semana con corte en la fecha indicada.

3/ Valor de la DTF calculada en la fecha indicada, corresponde a la tasa promedio ponderada por monto captado de los CDT's a 90 días de Bancos, corporaciones y compañías de financiamiento de los días comprendidos entre el viernes anterior y hasta el jueves previo al día de cálculo (fecha indicada).

4/ Las tasas de captación corresponden a la información de CDT por plazos. Incluye la información para el total de sistema financiero.

5/ Incluye el rendimiento de los depósitos de ahorro ordinarios activos y las cuentas AFC.

*Tasas promedio ponderada por monto prestado, del formato 414 de la SFC de la semana con corte en la fecha indicada. Tasas agregadas obtenidas a partir del 1 de julio de 2022 (formato 414). No se calculan variaciones año completo debido a que las tasas agregadas obtenidas a partir del 1 de julio de 2022 (formato 414) no son estrictamente comparables con las anteriores obtenidas a partir del formato 88.

6/ Promedio ponderado por monto de las tasas de crédito ordinarios, preferenciales y de tesorería. A partir del corte al 01-jul-2022, el cálculo de estas submodalidades incluyen los créditos de construcción de proyectos de vivienda otorgados a empresas

7/ No incluye créditos ordinarios entre 1 y 30 días.

8/ No incluye tarjetas de crédito, ni consumo a empleados. A partir de la información con corte al 01-jul-2022, el cálculo de los créditos de consumo incluye los créditos con plazos entre 1 y 30 días

9/ Calculada sin tener en cuenta consumos a 1 mes ni avances en efectivo.

10/ Promedio ponderado de los créditos desembolsados para adquisición de vivienda en pesos y en UVR (para estos últimos, antes de realizar el promedio ponderado a la tasa se le suma la variación anual promedio de la UVR de la respectiva semana).

11/ Incluye créditos de redescuento

12/ Promedio ponderado por monto de las tasas de crédito de consumo, preferencial, ordinario y tesorería. Debido a la alta rotación del crédito de tesorería, su ponderación se estableció como la quinta parte de su desembolso semanal.

13/ Promedio ponderado por monto de las tasas de crédito ordinarios, preferenciales y un quinto del desembolso de tesorería.

14/ TES tasa fija en pesos. Las tasas corresponden al promedio ponderado por monto de las negociaciones en SEN y MEC.

Nota: a partir del 01 de jul/2022 la información de tasas activas proviene del formato 414 de la Superintendencia Financiera de Colombia. Las tasas obtenidas con la nueva fuente no son estrictamente comparables con las anteriores obtenidas a partir del formato 88.

b. Tasas de interés del mercado monetario y tasas OIS

Tasa de intervención del Banrep, Tasa Interbancaria (TIB), DTF, Tasa de Simultáneas e IBR

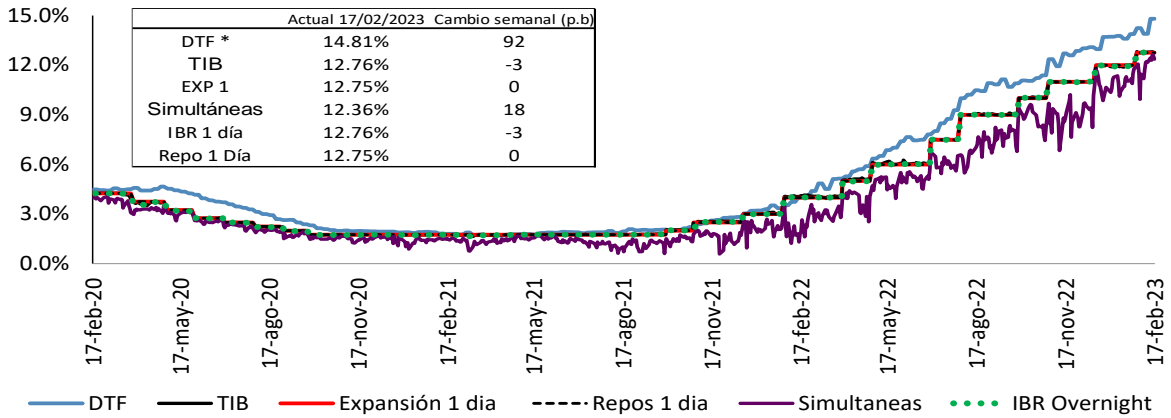

Fuente: Banco de la República, Superintendencia Financiera de Colombia y SEN.

Tasas vigentes para el 17 de febrero de 2023

* La DTF corresponde a la tasa vigente para la semana entre el 13 de febrero y el 17 de febrero de 2023.

Tasas IBR y OIS por plazos

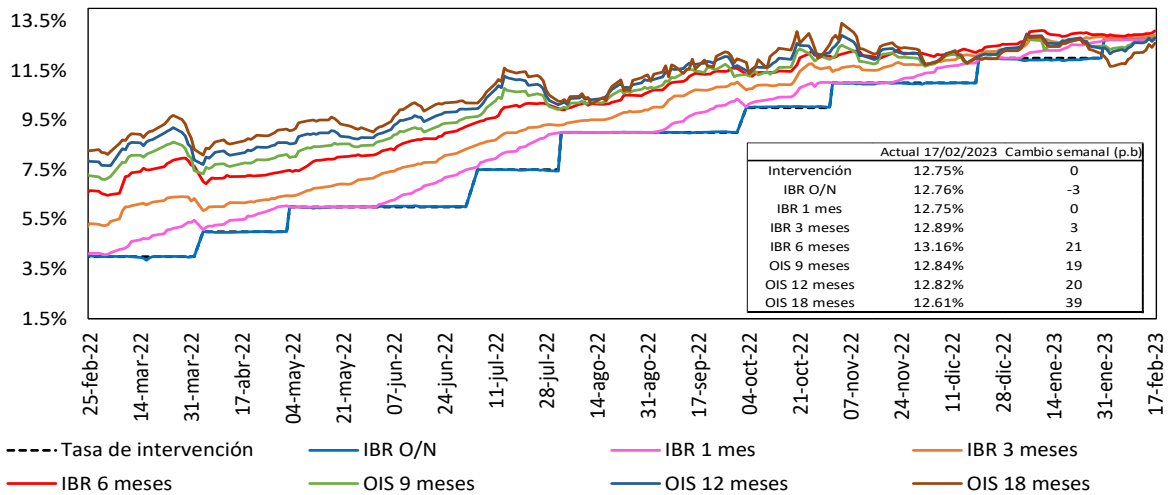

Fuente: Bloomberg, Banrep.

c. Tasas de interés pasivas

Tasas de interés pasivas: Ahorro y CDT

(Promedio semanal ponderado por monto)

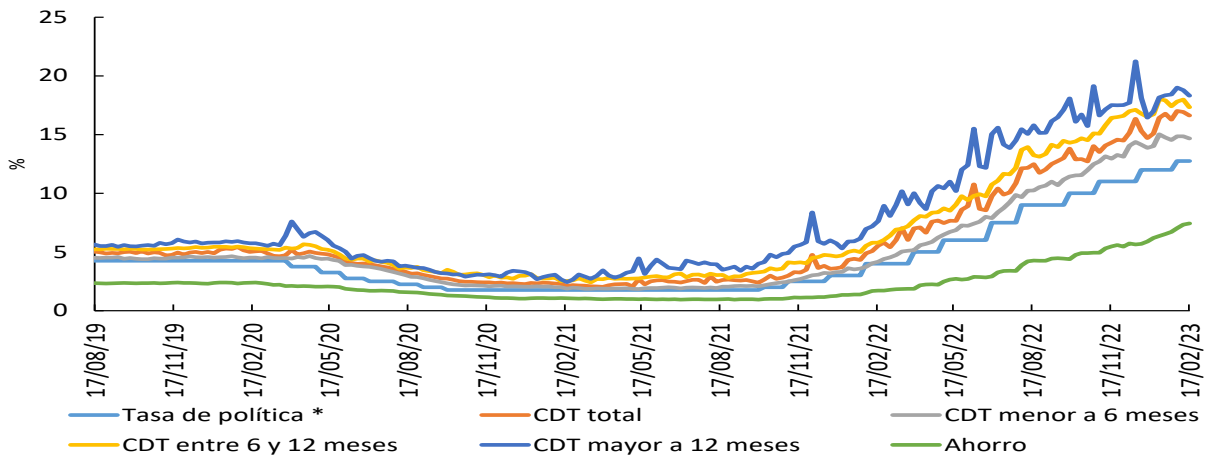

*Para la tasa de política monetaria, corresponde a la vigente del mes.

Fuente: Cálculos Banco de la República, Formato 441 de la Superintendencia Financiera de Colombia.

d. Tasas de interés activas

Tasa de interés Cartera de Consumo

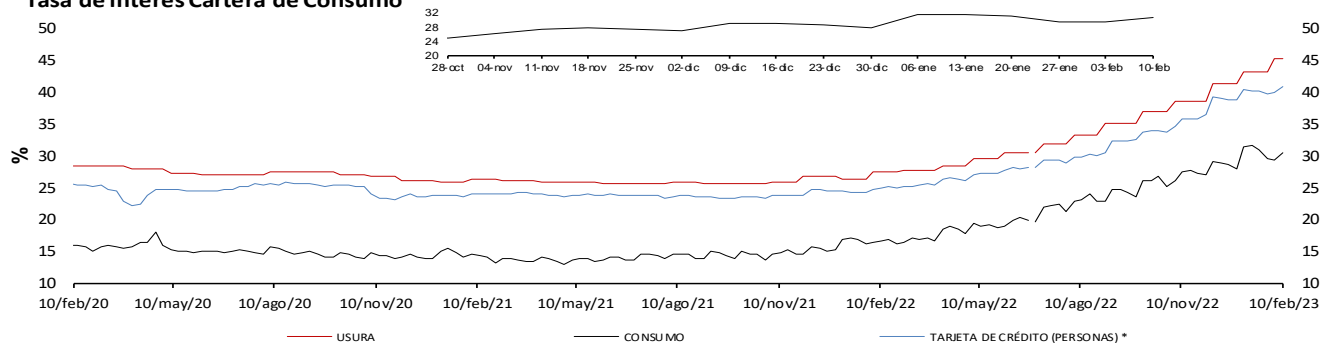

Tasa de interés Cartera Comercial

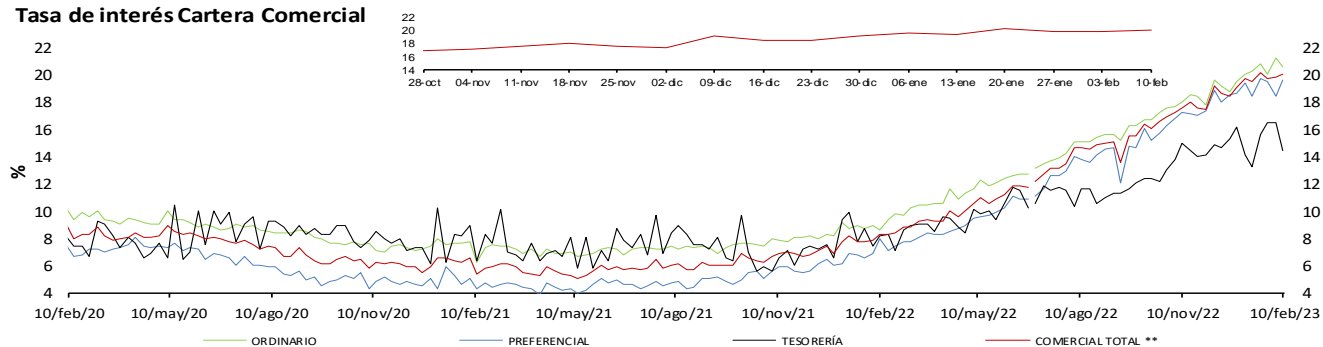

Tasa de interés de Vivienda No VIS

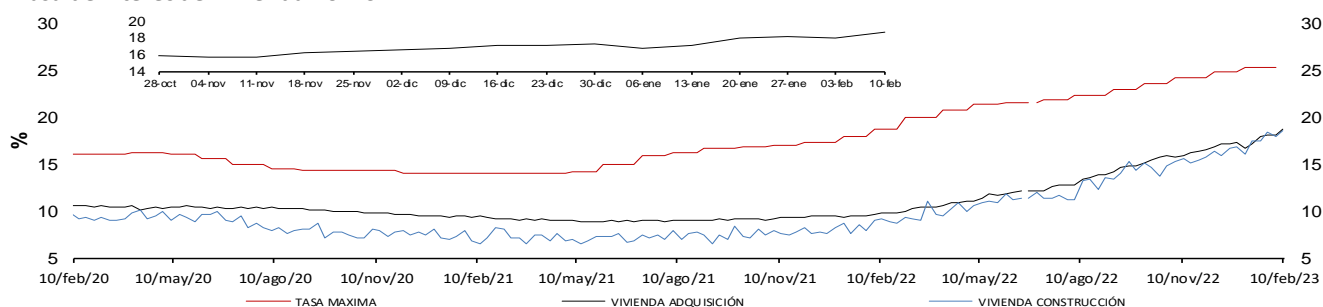

Tasa de Interés de Microcrédito

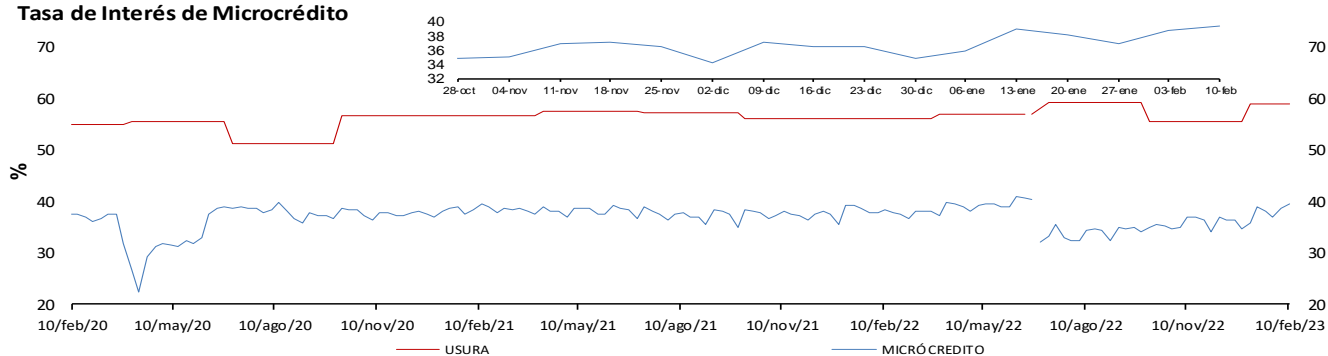

* La tasa de interés de tarjetas de crédito no incluye avances ni compras a 1 mes.

** Promedio ponderado por monto de la tasa de los créditos ordinarios, de tesorería y preferenciales.

Fuente: Superintendencia financiera de Colombia (formato O88 hasta el 24/06/2022 y formato 414 desde el 01/07/2022) y cálculos Banco de la República.

Nota: a partir del 01 de jul/2022 la información de tasas activas proviene del formato 414 de la Superintendencia Financiera de Colombia. Las tasas obtenidas con la nueva fuente no son estrictamente comparables con las anteriores obtenidas a partir del formato 88.

e. Tasas de interés reales

Tasa de interés Cartera de Consumo (Real) *

Promedio Mensual

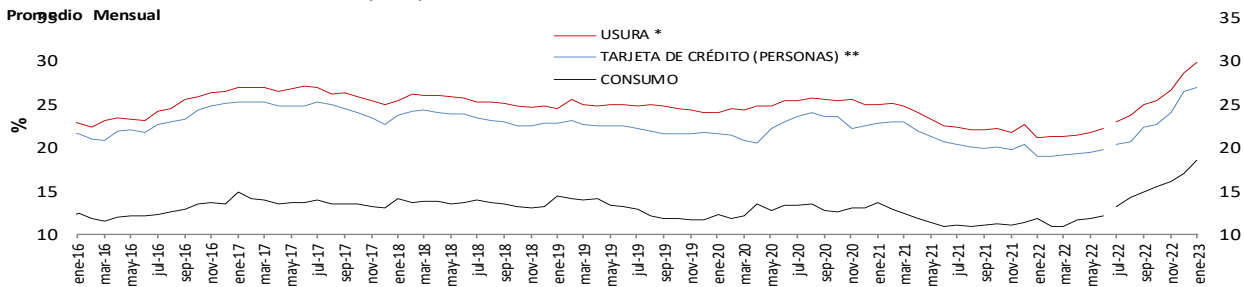

Tasa de interés Cartera Comercial (Real) *

Promedio Mensual

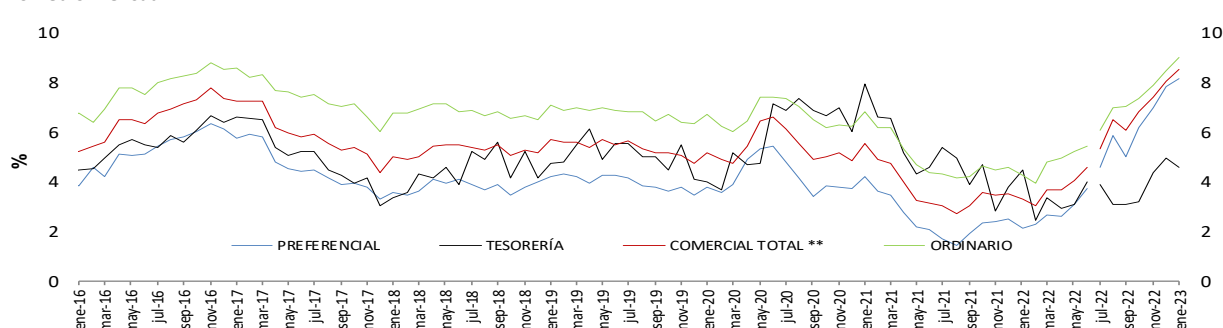

Tasa de interés de Vivienda No VIS (Real) *

Promedio Mensual

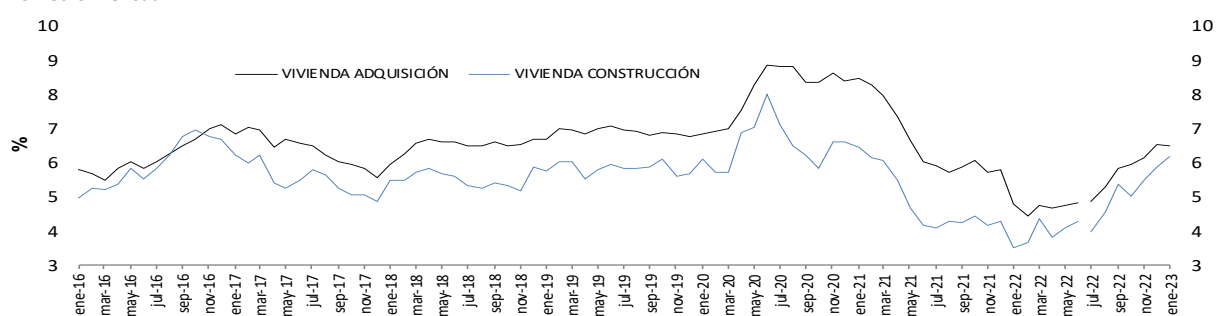

Tasa de Interés de Microcrédito (Real) *

Promedio Mensual

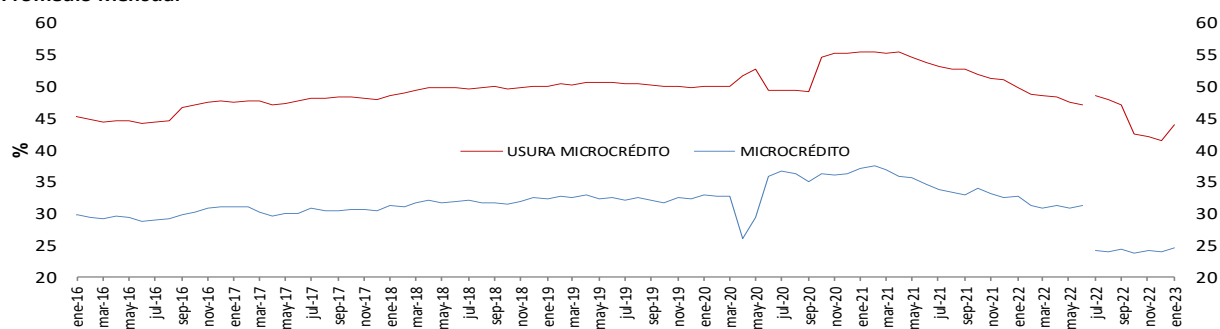

* IPC sin alimentos. Información provisional.

**A partir de la publicación con corte sep 25/2020 se reprocesó la serie, incorporando los cambios en la canasta del IPC sin alimentos utilizada por el BR desde octubre /2020

Fuente: Superintendencia financiera de Colombia (formato 088 hasta el 24/06/2022 y formato 414 desde el 01/07/2022) y cálculos Banco de la República.

Nota: a partir del 01 de jul/2022 la información de tasas activas proviene del formato 414 de la Superintendencia Financiera de Colombia. Las tasas obtenidas con la nueva fuente no son estrictamente comparables con las anteriores obtenidas a partir del formato 88.

f. Tasa ponderada de captación y tasa de colocación total.

**Tasa activa, ponderada de captación, de intervención, DTF y ahorros
Promedio 4 semanas**

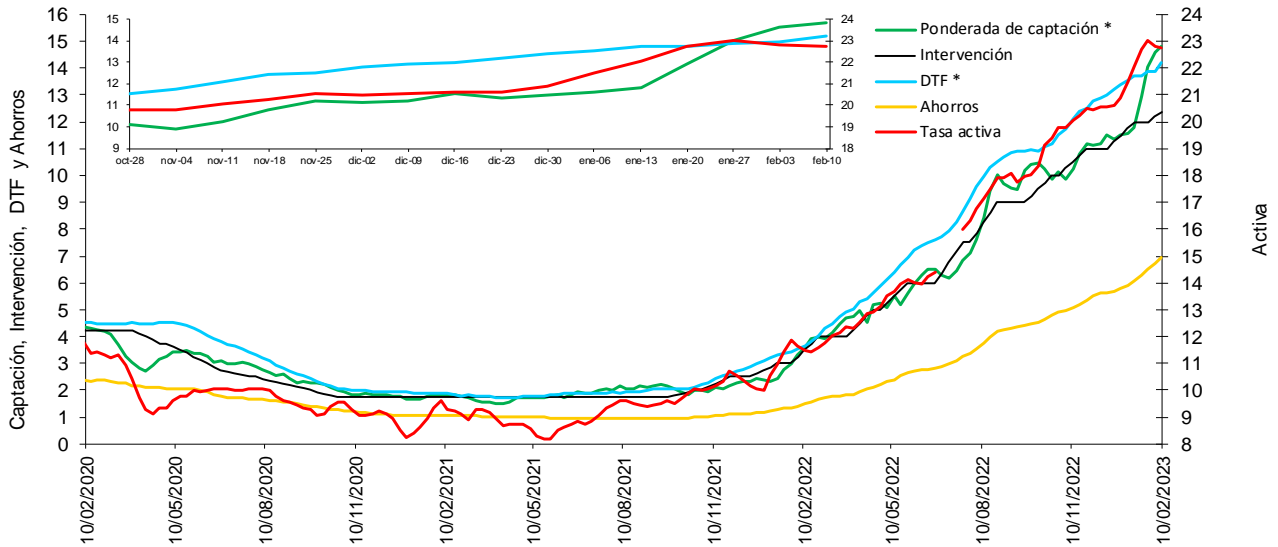

* La DTF está adelantada una semana, es decir no corresponde a la tasa vigente para la semana en cuestión sino a la tasa vigente para la semana siguiente, para que sea comparable con la tasa ponderada de captación de este gráfico.

Fuentes: Banco de la República. Cálculos con información de la Superintendencia Financiera de Colombia.

Nota: a partir del 01 de jul/2022 la información de tasas activas proviene del formato 414 de la Superintendencia Financiera de Colombia. Las tasas obtenidas con la nueva fuente no son estrictamente comparables con las anteriores obtenidas a partir del formato 88.

g. Tasas de interés de deuda pública

Tasas cero cupón TES en pesos y tasa de política monetaria

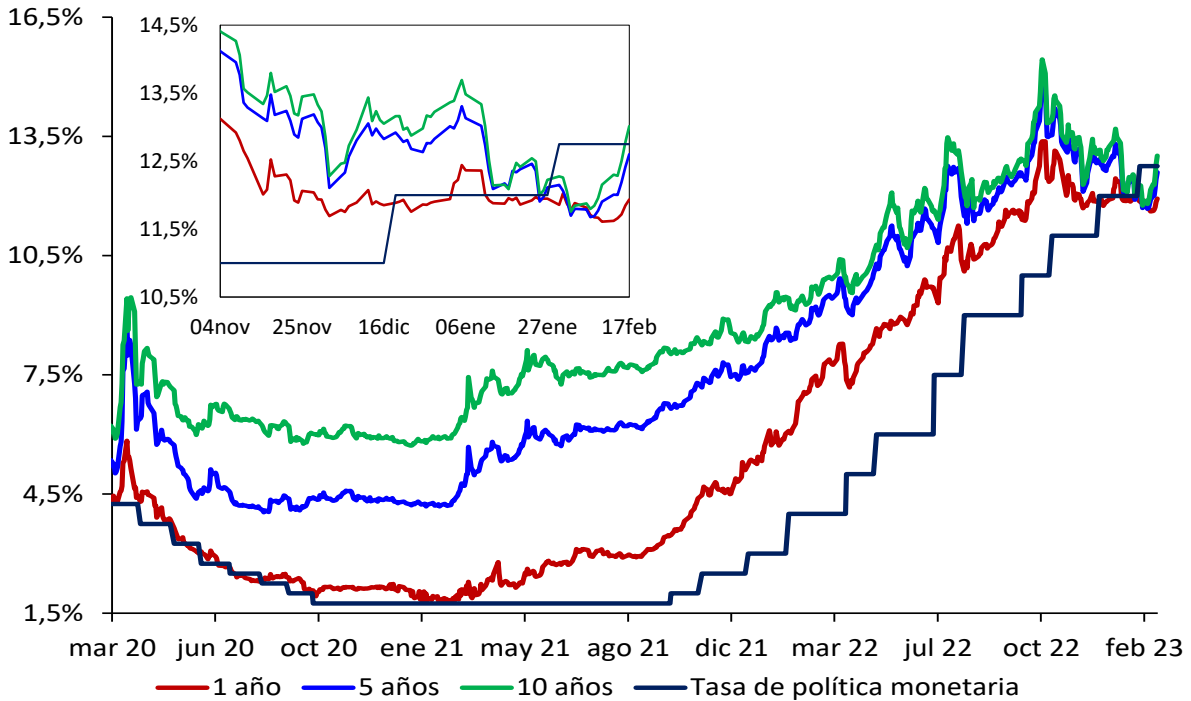

Fuente: SEN y Master Trader. Cálculos: Departamento de Operaciones y Análisis de Mercados.

2. Margen de intermediación y spreads

Spread IBR, TIB y CDT a través de tesorería frente a la tasa de referencia

Promedio 5 días

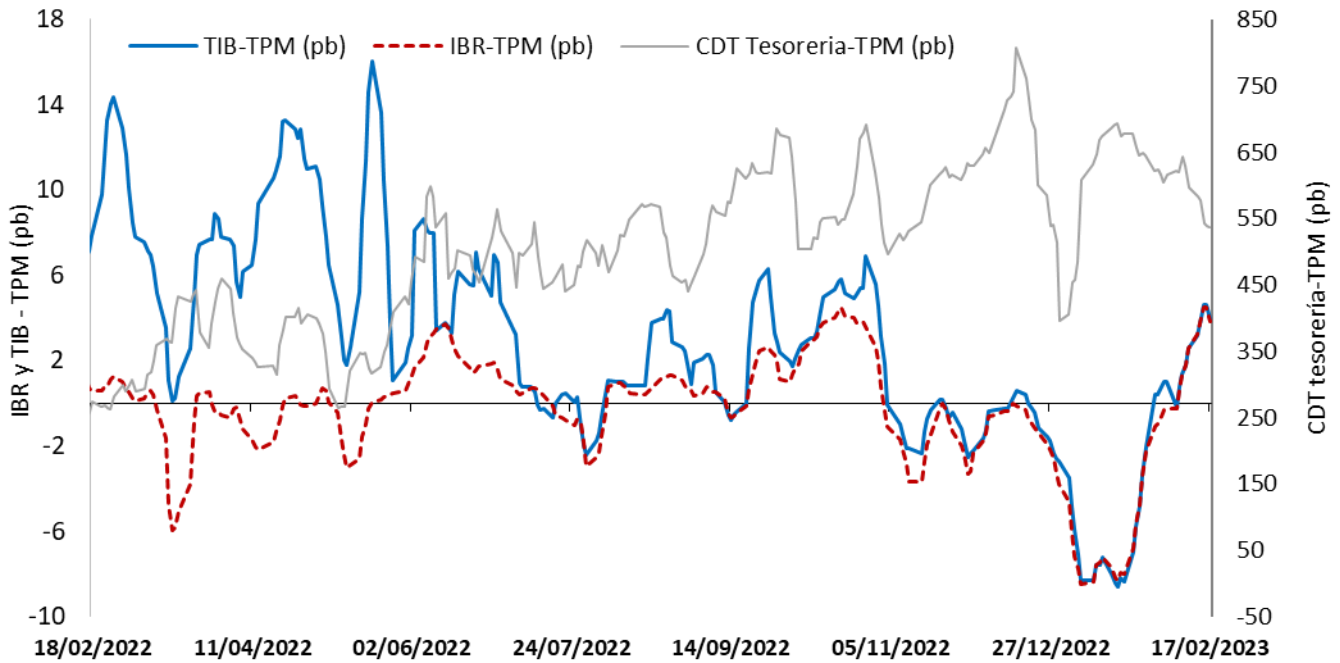

El IBR y la TIB corresponden al plazo de 1 día. La tasa de CDT a través de tesorería no se discrimina por plazo.

FUENTE: Banco de la República, cálculos con información de la Superintendencia Financiera de Colombia

Margen de intermediación (puntos porcentuales)

Promedio 4 semanas

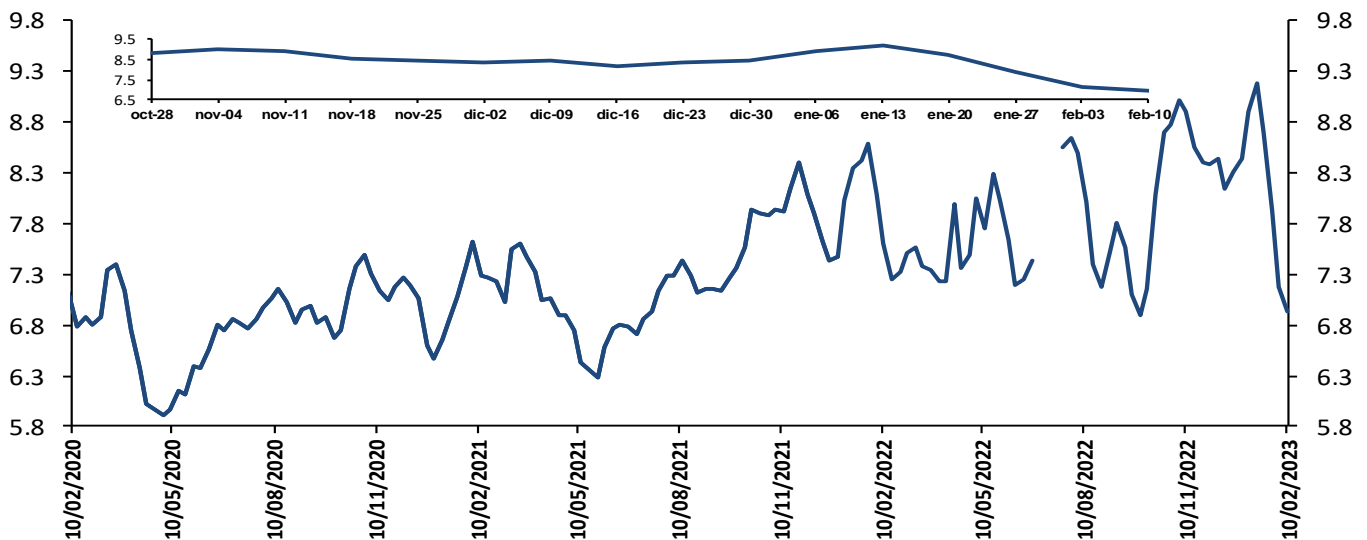

El margen de intermediación se calcula así: $MI = ((1+i_{activa})/(1+i_{pasiva}))-1$

Donde i_{activa} es la tasa de colocación total del sistema del BR e i_{pasiva} es la tasa ponderada de captación.

Fuentes: Banco de la República. Cálculos con información de la Superintendencia Financiera de Colombia.

Nota: a partir del 01 de jul/2022 la información de tasas activas proviene del formato 414 de la Superintendencia Financiera de Colombia. Las tasas obtenidas con la nueva fuente no son estrictamente comparables con las anteriores obtenidas a partir del formato 88.

Margen de intermediación de la cartera comercial (puntos porcentuales)

Promedio 4 semanas

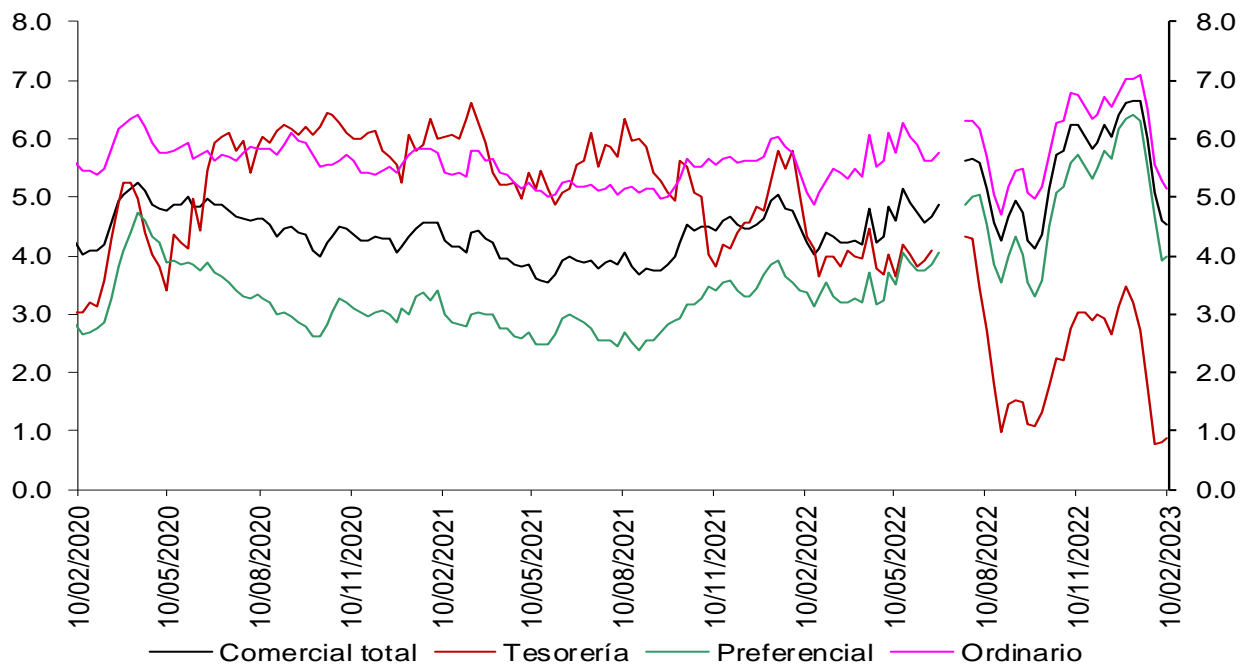

Fuentes: Banco de la República. Cálculos con información de la Superintendencia Financiera de Colombia.

Nota: a partir del 01 de jul/2022 la información de tasas activas proviene del formato 414 de la Superintendencia Financiera de Colombia. Las tasas obtenidas con la nueva fuente no son estrictamente comparables con las anteriores obtenidas a partir del formato 88.

Margen de intermediación de la cartera de consumo (puntos porcentuales)

Promedio 4 semanas

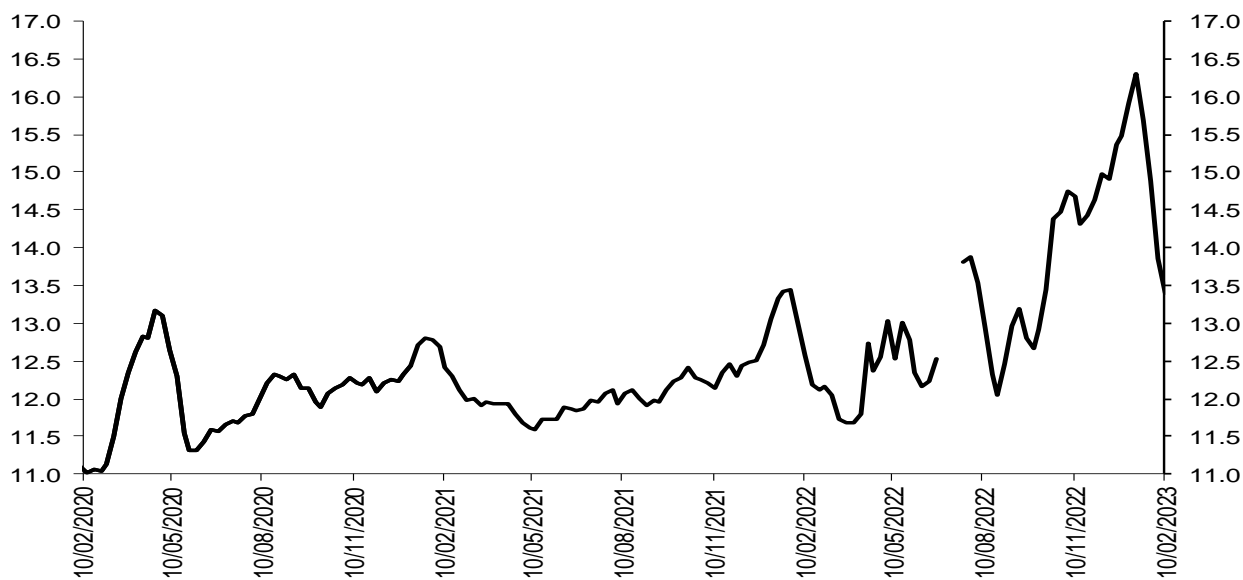

Fuentes: Banco de la República. Cálculos con información de la Superintendencia Financiera de Colombia.

Nota: a partir del 01 de jul/2022 la información de tasas activas proviene del formato 414 de la Superintendencia Financiera de Colombia. Las tasas obtenidas con la nueva fuente no son estrictamente comparables con las anteriores obtenidas a partir del formato 88.

Margen de intermediación de la cartera de adquisición de vivienda (Sin VIS) (puntos porcentuales)

Promedio 4 semanas

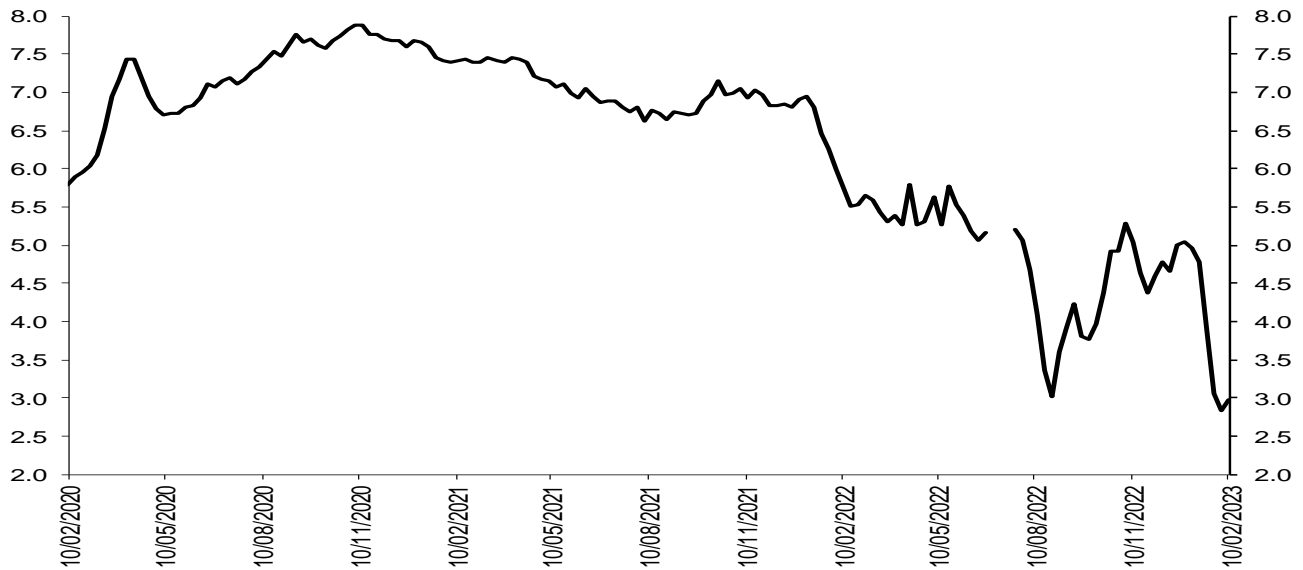

Fuentes: Banco de la República. Cálculos con información de la Superintendencia Financiera de Colombia.

Nota: a partir del 01 de jul/2022 la información de tasas activas proviene del formato 414 de la Superintendencia Financiera de Colombia. Las tasas obtenidas con la nueva fuente no son estrictamente comparables con las anteriores obtenidas a partir del formato 88.

Spread de las tasas de colocación frente a las tasas de los TES

Spread Tasa Cartera Comercial por plazo vs. TES

Promedio 4 semanas

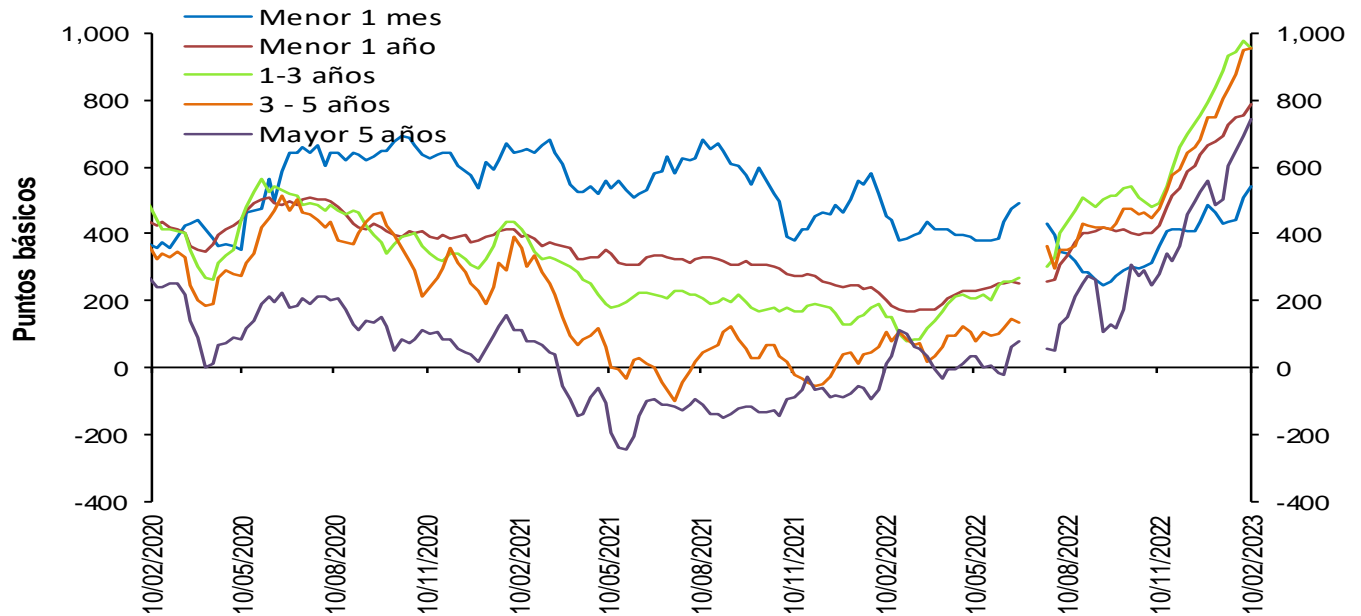

Fuentes: Banco de la República. Cálculos con información de la Superintendencia Financiera de Colombia.

Nota: a partir del 01 de jul/2022 la información de tasas activas proviene del formato 414 de la Superintendencia Financiera de Colombia. Las tasas obtenidas con la nueva fuente no son estrictamente comparables con las anteriores obtenidas a partir del formato 88.

Spread Tasa Cartera Consumo por plazo vs. TES

Promedio 4 semanas

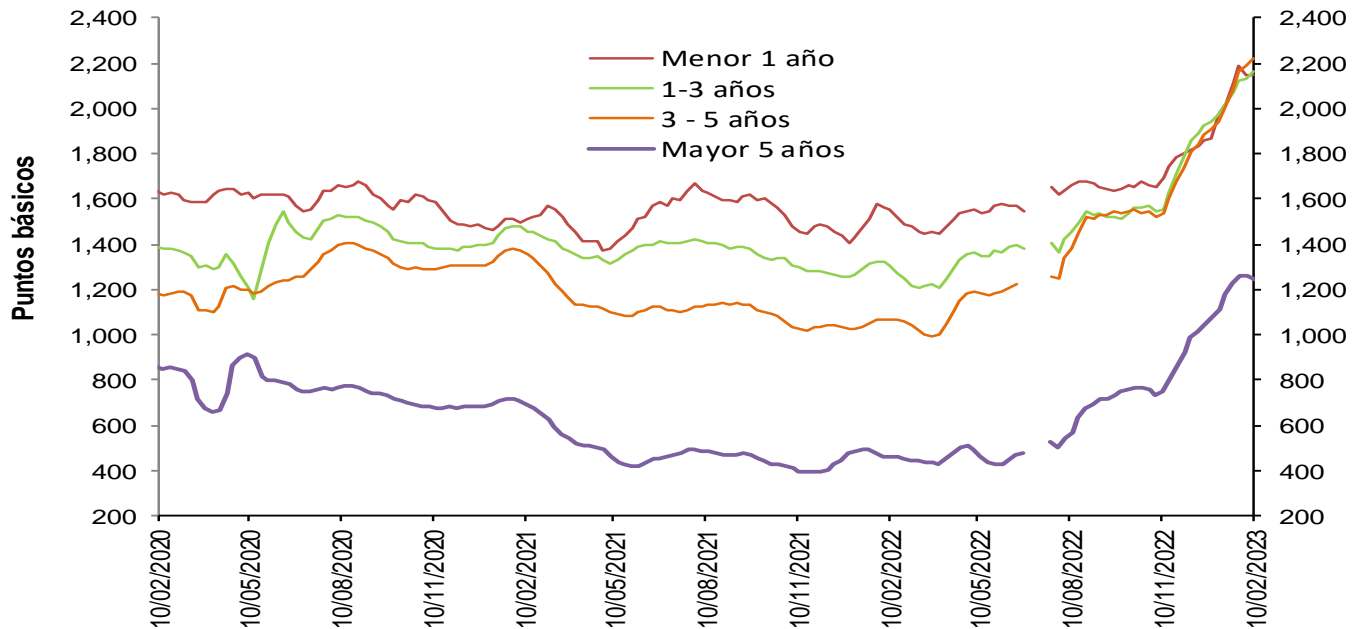

Fuentes: Banco de la República. Cálculos con información de la Superintendencia Financiera de Colombia.

Nota: a partir del 01 de jul/2022 la información de tasas activas proviene del formato 414 de la Superintendencia Financiera de Colombia. Las tasas obtenidas con la nueva fuente no son estrictamente comparables con las anteriores obtenidas a partir del formato 88.

Spread Tasa Cartera de adquisición de vivienda (Sin VIS) – TES 15 años

Promedio 4 semanas

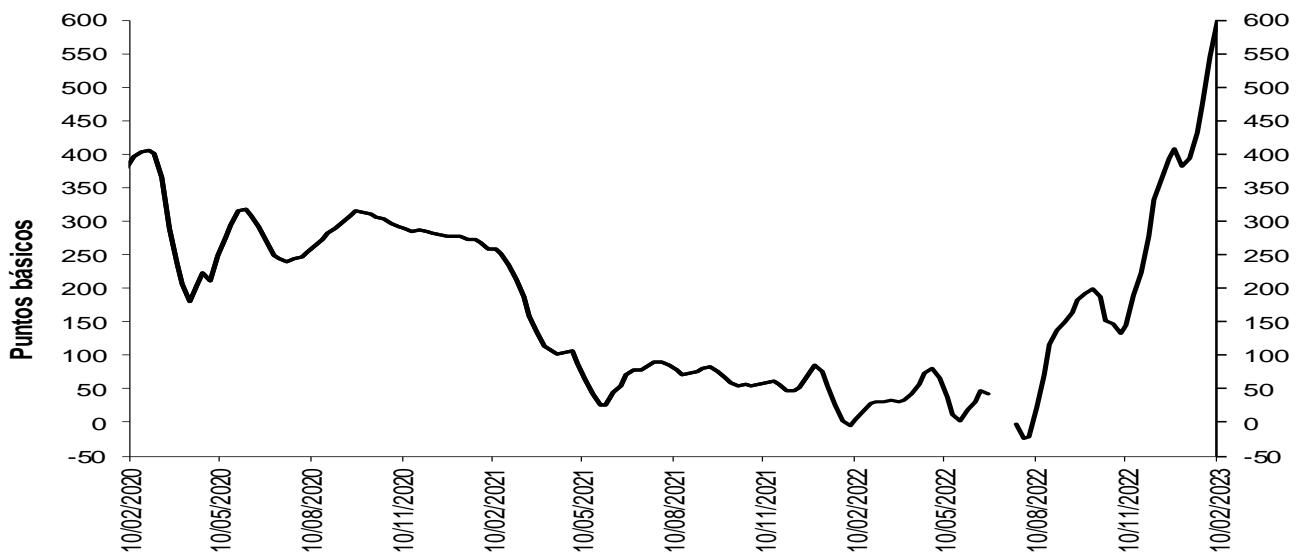

Fuentes: Banco de la República. Cálculos con información de la Superintendencia Financiera de Colombia.

Nota: a partir del 01 de jul/2022 la información de tasas activas proviene del formato 414 de la Superintendencia Financiera de Colombia. Las tasas obtenidas con la nueva fuente no son estrictamente comparables con las anteriores obtenidas a partir del formato 88.

Spreads Tasas de colocación vs. TES y OIS

(Información semanal - Promedio 4 semanas)

	Fecha 10-feb-23	Variación (pb)					
		1 semana	4 semanas	13 semanas	año corrido	año completo	
Spread: tasa de interés cartera - tasa TES (puntos básicos)							
Comercial							
Menor a 1 mes	542.9	33.13	113.92	180.33	55.74	n.d.	
Menor 1 año	789.8	32.54	95.68	363.57	125.92	n.d.	
De 1 - 3 años	953.8	(25.33)	66.63	463.49	159.22	n.d.	
De 3 - 5 años	956.2	8.81	152.63	482.06	207.49	n.d.	
Mayor 5 años	742.4	48.61	241.96	462.32	181.41	n.d.	
Consumo							
Menor 1 año	2,150.9	6.57	129.41	453.93	282.01	n.d.	
De 1 - 3 años	2,163.4	36.20	137.69	610.23	225.54	n.d.	
De 3 - 5 años	2,218.3	30.26	204.23	679.07	306.53	n.d.	
Mayor 5 años	1,240.2	(19.07)	65.93	487.48	161.80	n.d.	
Vivienda							
Mayor 15 años	599.7	54.11	205.08	455.99	191.52	n.d.	
Spread: tasa de interés cartera - tasa OIS* (puntos básicos)							
Comercial							
Menor 1 año	691.4	29.35	77.88	244.75	93.23	n.d.	
De 1 - 3 años	1,068.4	(19.16)	60.06	412.91	139.48	n.d.	
De 3 - 5 años	1,266.7	10.70	127.83	438.50	181.80	n.d.	
Mayor 5 años	1,122.5	47.11	187.67	402.11	132.69	n.d.	
Consumo							
Menor 1 año	2,052.5	3.38	111.61	335.11	249.32	n.d.	
De 1 - 3 años	2,277.9	42.37	131.11	559.66	205.80	n.d.	
De 3 - 5 años	2,528.7	32.16	179.43	635.51	280.84	n.d.	
Mayor 5 años	1,620.3	(20.58)	11.64	427.27	113.08	n.d.	
Memo Item (Información semanal - Promedio 4 semanas)							
	Monto semanal		Variación (pb)				
	mm de pesos		1 semana	4 semanas	13 semanas	año corrido	año completo
Tasas Comercial (%)							
Menor a 1 mes	15.8	181	28.62	101.28	223.21	46.96	n.d.
Menor 1 año	19.8	2,170	31.15	97.54	318.66	143.51	n.d.
De 1 - 3 años	21.4	977	(43.07)	24.59	304.39	126.68	n.d.
De 3 - 5 años	21.5	331	(10.74)	81.33	284.60	142.42	n.d.
Mayor 5 años	19.6	788	29.55	148.11	254.87	97.88	n.d.
Tasas Consumo (%)							
Menor 1 año	33.5	26	5.18	131.27	409.02	299.60	n.d.
De 1 - 3 años	33.5	91	18.46	95.65	451.13	193.00	n.d.
De 3 - 5 años	34.1	515	10.71	132.93	481.60	241.46	n.d.
Mayor 5 años	24.5	525	(38.13)	(27.92)	280.03	78.27	n.d.
Tasas Vivienda (%)							
Mayor 15 años	18.2	225	19.84	106.98	240.35	109.30	n.d.

*Para el cálculo del Spread se utilizaron los plazos intermedios, menor a 1 año con OIS a 6 meses y mayor a 5 años con OIS a 5 años.

Fuentes: Banco de la República. Cálculos con información de la Superintendencia Financiera de Colombia y Bloomberg.

Nota: a partir del 01 de jul/2022 la información de tasas activas proviene del formato 414 de la Superintendencia Financiera de Colombia. Las tasas obtenidas con la nueva fuente no son estrictamente comparables con las anteriores obtenidas a partir del formato 88.

3. Liquidez primaria

Base Monetaria factores de demanda

Miles de millones de pesos y porcentajes

Concepto	Saldo a febrero 17 2023	VARIACIONES							
		SEMANAL		ULTIMAS 4 SEM		CORRIDO AÑO		ANUAL	
		ABS	%	ABS	%	ABS	%	ABS	%
BASE MONETARIA	144,483	-1,544	-1.1	-5,455	-3.6	-10,262	-6.6	6,140	4.4
Efectivo	107,207	-1,097	-1.0	-3,360	-3.0	-8,957	-7.7	3,657	3.5
Reserva	37,276	-447	-1.2	-2,095	-5.3	-1,304	-3.4	2,483	7.1

Información provisional

Fuente: Banco de la República, cálculos con información del Banco de la República y del Formato 281 de la Superintendencia Financiera de Colombia.

Base monetaria, efectivo y reserva Promedio 13 semanas (Variación porcentual anual)

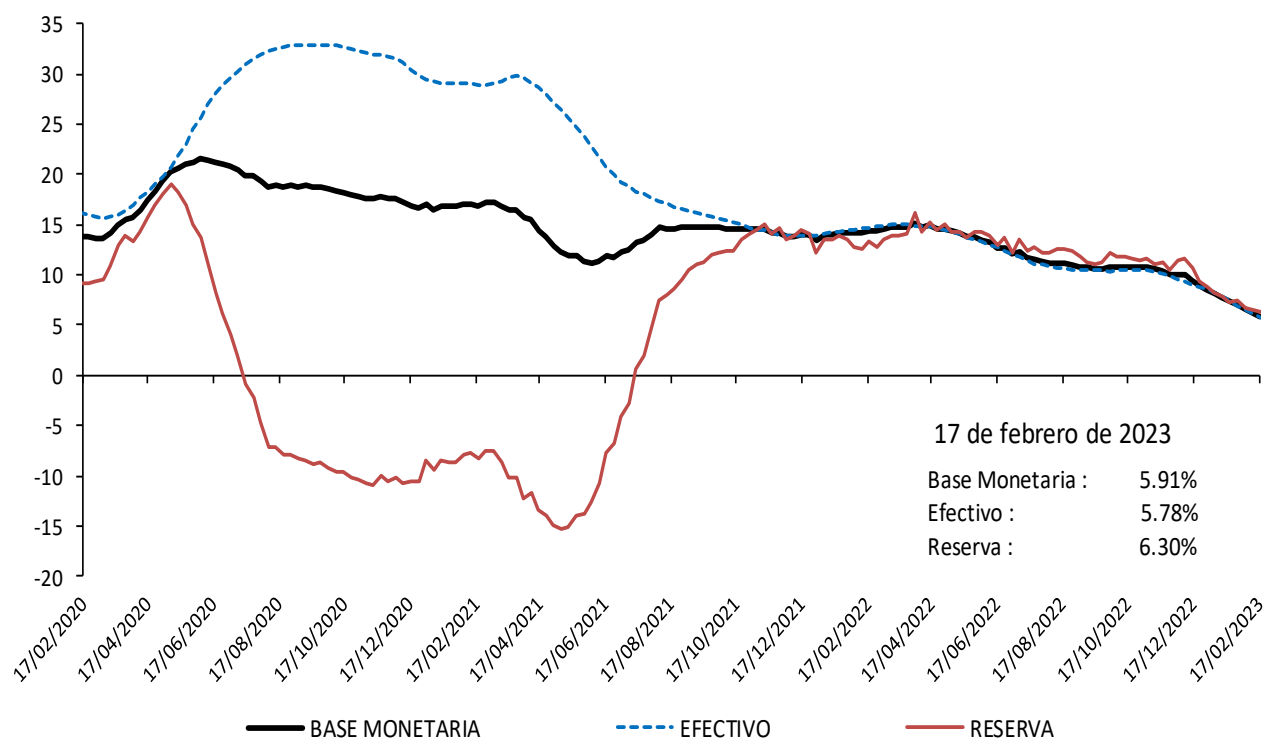

Información provisional

Fuente: Banco de la República, cálculos con información del Banco de la República y del Formato 281 de la Superintendencia Financiera de Colombia.

Base monetaria factores de oferta

Saldo de Repos* y DRNCE**

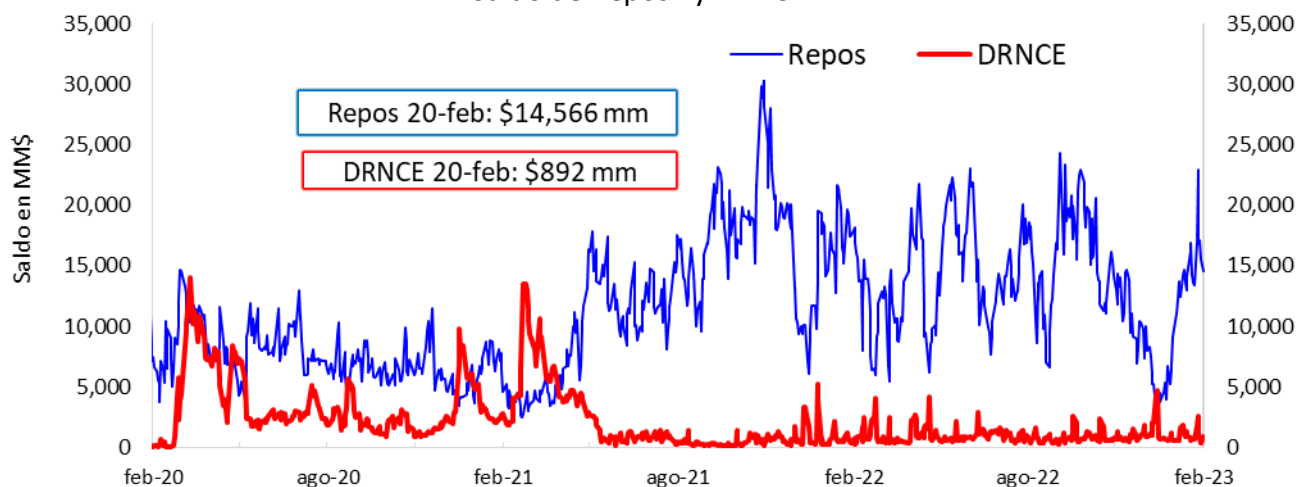

* Los repos incluyen las operaciones de la ventanilla de expansión.

** Depósitos Remunerados No Constitutivos de Encaje. Incluye las operaciones de contracción por ventanilla a 1 día.

Saldo disponible de la TGN en el BR*

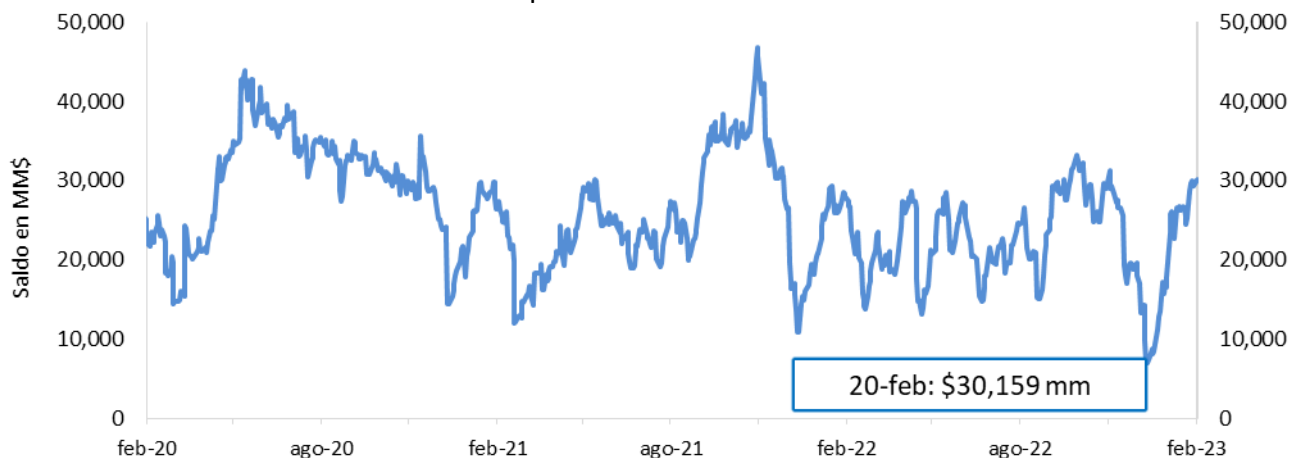

*No incluye el saldo de los TES de Control Monetario.

*Incluye los depósitos remunerados y los no remunerados de la TGN en el BR.

Saldo de TES a precios de mercado en poder del BR

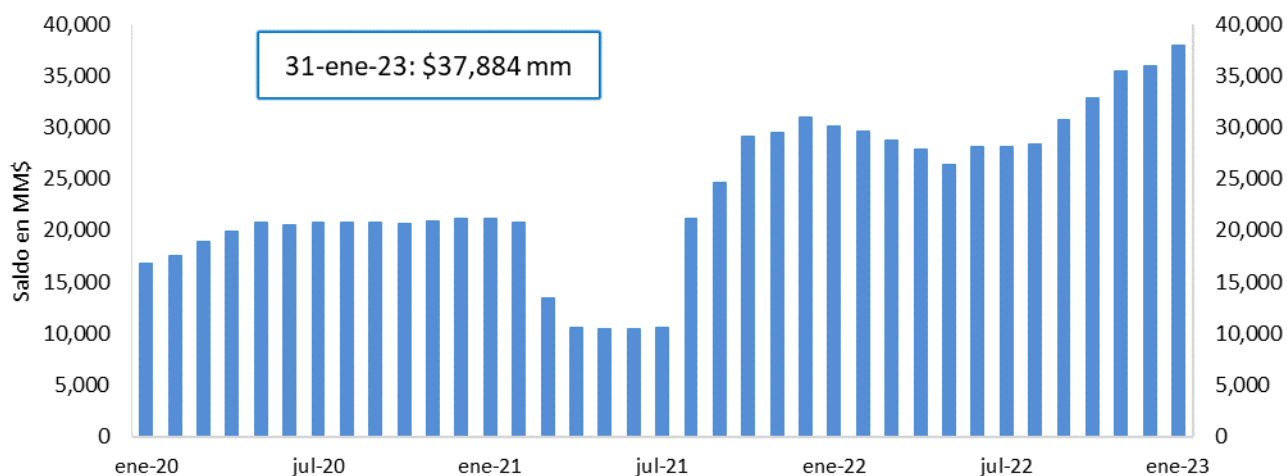

FUENTE: Banco de la República.

4. Depósitos y agregados monetarios

Agregados monetarios

Oferta monetaria ampliada 1/

Miles de millones de pesos y porcentajes

Concepto	Saldo a febrero 10 2023	VARIACIONES									
		SEMANAL		ULTIMAS 4 SEM		ULTIMAS 13 SEM		CORRIDO AÑO		ANUAL	
		ABS	%	ABS	%	ABS	%	ABS	%	ABS	%
OFERTA MONETARIA AMPLIADA- M3* (1+2)	765,749	4,334	0.6	-2,318	-0.3	22,367	3.0	-4,559	-0.6	80,982	11.8
1. Efectivo	108,303	-1,732	-1.6	-4,506	-4.0	1,168	1.1	-7,861	-6.8	4,105	3.9
2. Depósitos*	657,445	6,066	0.9	2,188	0.3	21,199	3.3	3,301	0.5	76,877	13.2
2.1. Cuenta Corriente	70,290	2,531	3.7	-1,371	-1.9	-4,510	-6.0	-3,052	-4.2	-7,710	-9.9
2.2. Ahorros	282,681	-3,952	-1.4	-10,585	-3.6	-8,299	-2.9	-14,694	-4.9	-5,731	-2.0
2.3. CDT + Bonos*	282,401	4,673	1.7	17,417	6.6	34,803	14.1	22,672	8.7	89,335	46.3
2.3.1 CDT menor a 18 meses*	163,266	3,181	2.0	11,531	7.6	26,536	19.4	17,019	11.6	72,214	79.3
2.3.2 CDT mayor a 18 meses*	86,875	1,800	2.1	6,153	7.6	8,856	11.4	5,879	7.3	20,385	30.7
2.3.3 Bonos*	32,260	-307	-0.9	-266	-0.8	-589	-1.8	-226	-0.7	-3,265	-9.2
2.4. Depósitos fiduciarios (impuestos y otros conceptos)	13,712	3,295	31.6	-1,458	-9.6	-434	-3.1	3,665	36.5	1,569	12.9
2.5. Otros depósitos a la Vista	8,362	-481	-5.4	-1,815	-17.8	-361	-4.1	-5,290	-38.8	-585	-6.5
2.6 Repos con el Sector Real	-	-	-	-	-	-	-	-	-	-	-
3. CDT+ Bonos en poder del Banco de la República	53	-8	-13.2	-136	-72.0	-176	-77.0	-144	-73.1	-696	-93.0
TOTAL DEPÓSITOS (2 + 3)**	657,498	6,058	0.9	2,052	0.3	21,023	3.3	3,158	0.5	76,181	13.1
4. M1 (1 + 2.1)	178,593	799	0.4	-5,877	-3.2	-3,342	-1.8	-10,913	-5.8	-3,605	-2.0
5. M2 (2.2 + 2.3.1 + 2.3.2 + 4)	711,414	1,827	0.3	1,221	0.2	23,750	3.5	-2,708	-0.4	83,263	13.3
ITEM DE MEMORANDO											
M1 + Ahorros	461,274	-3,153	-0.7	-16,462	-3.4	-11,642	-2.5	-25,607	-5.3	-9,337	-2.0
Depósitos en poder del público sin fiduciarios*	643,733	2,771	0.4	3,646	0.6	21,633	3.5	-364	-0.1	75,308	13.2
M3 sin fiduciarios*	752,036	1,038	0.1	-860	-0.1	22,801	3.1	-8,224	-1.1	79,413	11.8
	Variaciones anualizadas	Semanal		Ultimas 4 semanas		Ultimas 13 semanas					
	M3*	34.3		-3.9		12.6					
	Efectivo	-56.2		-41.1		4.4					
	Depósitos*	61.9		4.4		14.0					
	M1	26.3		-34.4		-7.1					
	M1 + Ahorros	-29.8		-36.6		-9.5					
	Dep.sin Fiduciarios*	25.1		7.7		14.7					
	M3 sin Fiduciarios*	7.5		-1.5		13.1					

1/ Incluye FDN a partir del corte del 2 de octubre de 2020, tras la emisión de bonos por parte de dicha entidad dirigida al público en general. No contiene los CDT emitidos por Findeter en el marco del Decreto 581 y la Resolución 1357 de 2020 del MHCP.

* A partir de las estadísticas con corte a ago 28 /2020 se excluyeron los CDT y los bonos en poder del Banco de la República, y se reprocesó la serie desde mar 27/2020 hasta la fecha.

**Incluye los CDTs y bonos en poder del Banco de la República

Fuente: Banco de la República. Cálculos con información de la Superintendencia Financiera de Colombia.

M3, Depósitos, M1+Ahorro y Efectivo

Variaciones anuales (%) de datos semanales

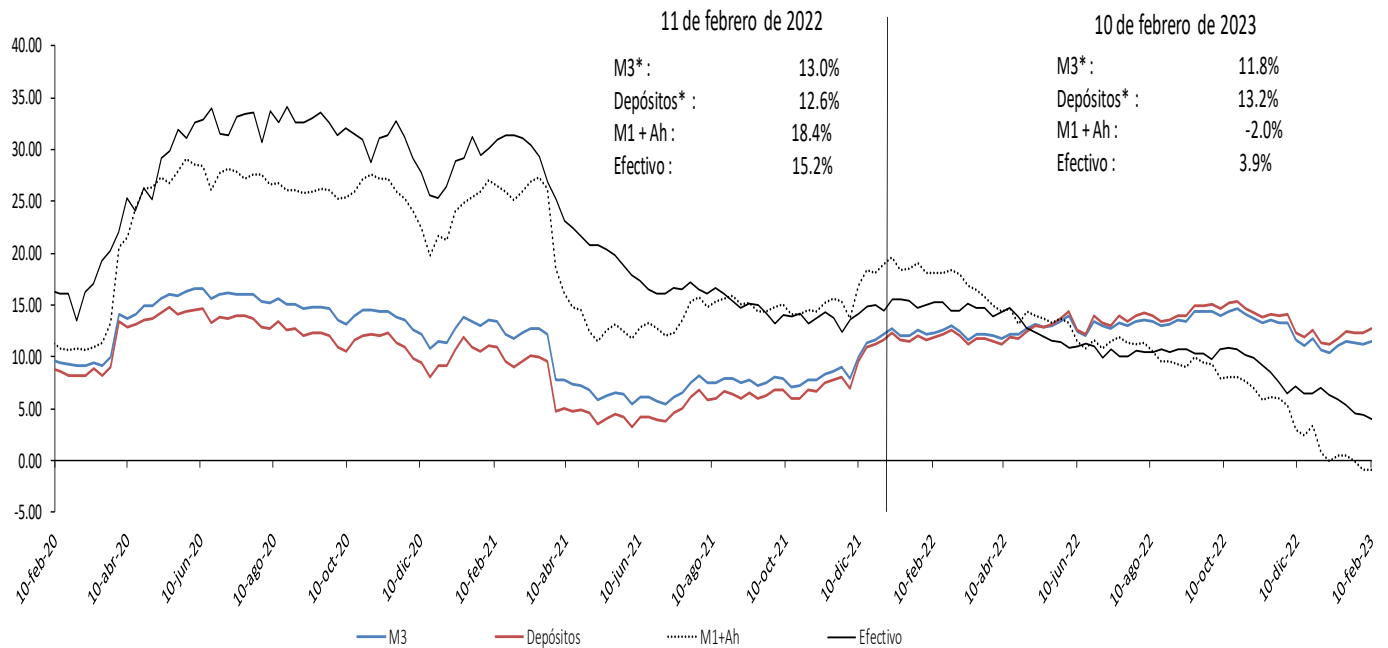

Incluye FDN a partir del corte del 2 de octubre de 2020, tras la emisión de bonos por parte de dicha entidad dirigida al público en general. No contiene los CDT emitidos por Findeter en el marco del Decreto 581 y la Resolución 1357 de 2020 del MHCP.

* A partir de las estadísticas con corte a ago 28 /2020 se excluyeron los CDT y los bonos en poder del Banco de la República, y se reprocesó la serie desde mar 27/2020 hasta la fecha.

Fuente: Banco de la República. Cálculos con información de la Superintendencia Financiera de Colombia.

M3, Depósitos, M1+Ahorro y Efectivo serie desestacionalizada*

Variaciones anualizadas últimas 13 semanas

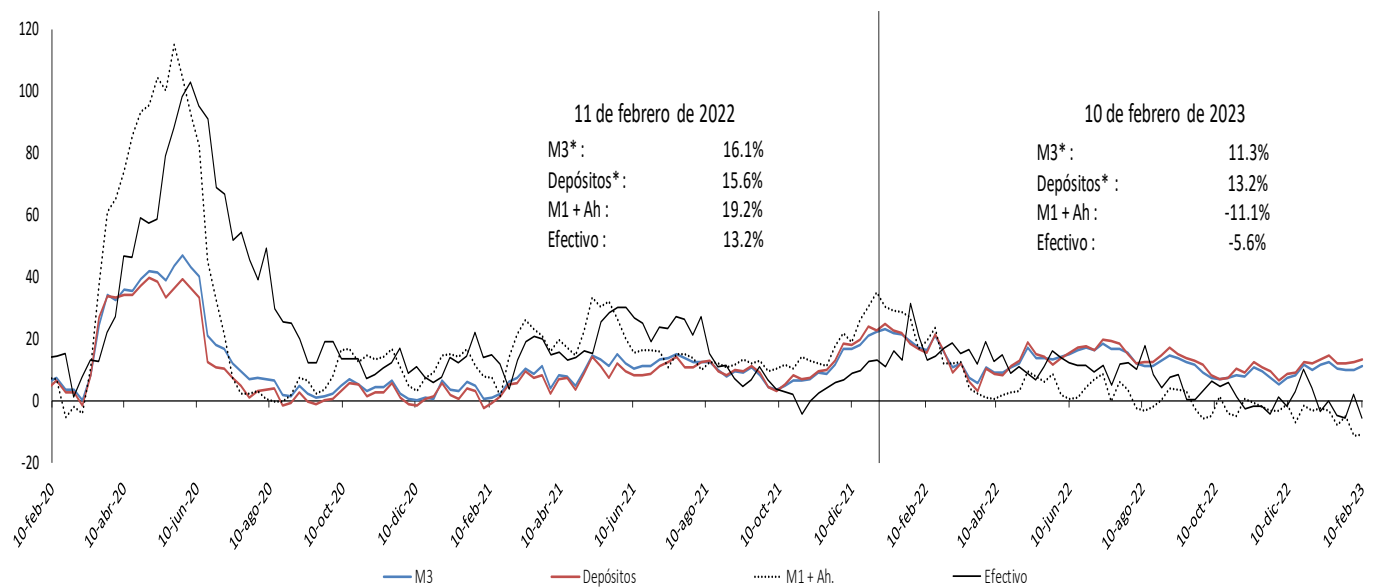

Incluye FDN a partir del corte del 2 de octubre de 2020, tras la emisión de bonos por parte de dicha entidad dirigida al público en general. No contiene los CDT emitidos por Findeter en el marco del Decreto 581 y la Resolución 1357 de 2020 del MHCP.

* A partir de las estadísticas con corte a ago 28 /2020 se excluyeron los CDT y los bonos en poder del Banco de la República, y se reprocesó la serie desde mar 27/2020 hasta la fecha.

Fuente: Banco de la República. Cálculos con información de la Superintendencia Financiera de Colombia.

* Desestacionalización a partir de la descomposición por el método STL.

Variación anual real de los agregados monetarios

Variación % real anual del efectivo y M3 **

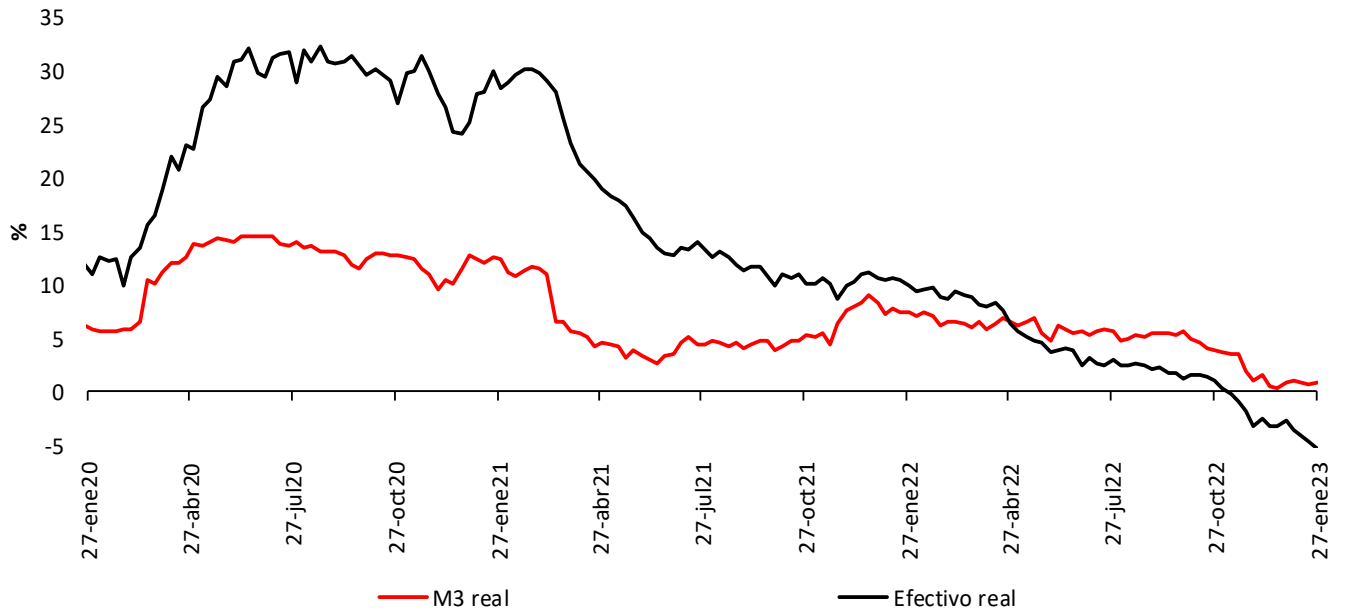

Variación % real anual de los depósitos y sus componentes**

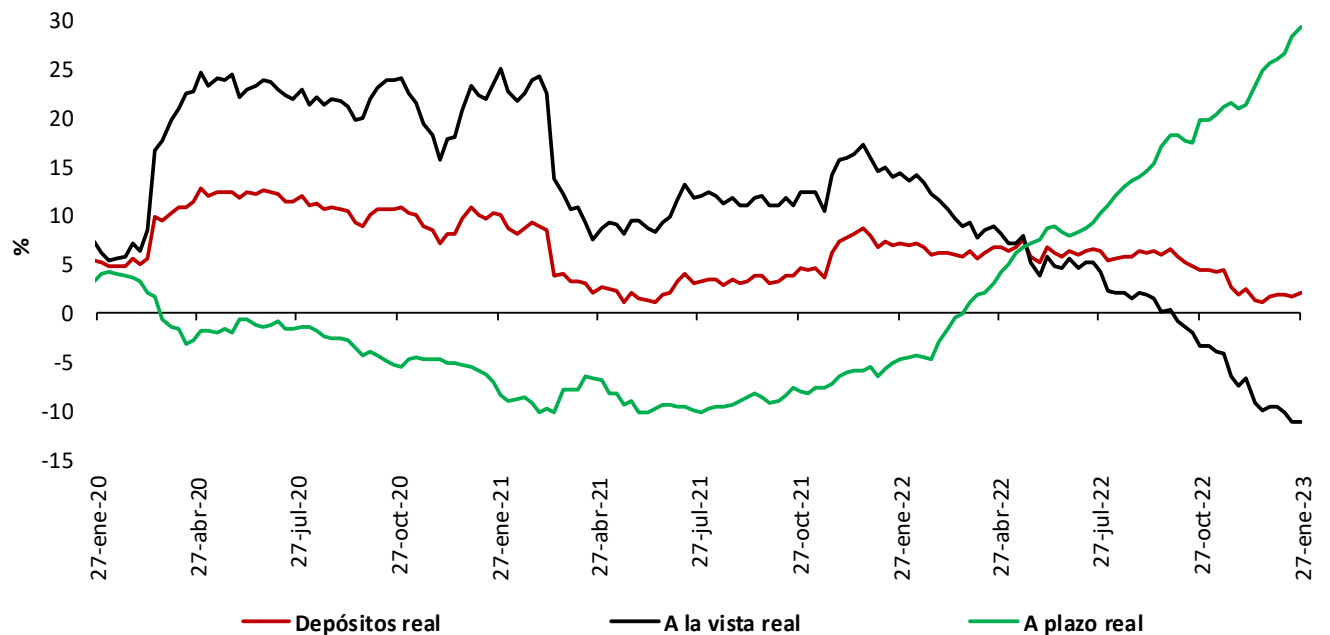

* IPC sin alimentos. Información provisional.

**A partir de la publicación con corte sep 25/2020 se reprocesó la serie, incorporando los cambios en la canasta del IPC sin alimentos utilizada por el BR desde octubre /2020

**No incluye CDT y bonos en poder del Banco de la República.

Fuentes: Banco de la República y Formato 281 de la Superintendencia Financiera de Colombia.

5. Cartera

Cartera de los establecimientos de crédito

Cartera bruta de los establecimientos de crédito*

(Miles de millones de pesos y porcentajes)

Moneda		Saldo a febrero 10 2023	Participación %	Variaciones									
				Semanal		Últimas 4 semanas		Últimas 13 semanas		Año corrido		Anual	
				Absoluta	%	Absoluta	%	Absoluta	%	Absoluta	%	Absoluta	%
Legal	Cartera ajustada	632,347	100.0	1,362	0.2	4,355	0.7	14,728	2.4	1,560	0.2	84,269	15.4
	Comercial 1/	306,379	48.5	1,104	0.4	3,770	1.2	10,760	3.6	1,845	0.6	42,003	15.9
	Consumo	211,851	33.5	166	0.1	44	0.0	1,398	0.7	-716	-0.3	29,009	15.9
	Adquisición de vivienda ajustada 2/	97,331	15.4	80	0.1	354	0.4	2,154	2.3	327	0.3	11,160	13.0
	Microcrédito	16,787	2.7	13	0.1	188	1.1	415	2.5	104	0.6	2,097	14.3
	Memo Item												
	Adquisición de vivienda	94,907	15.1	80	0.1	388	0.4	2,315	2.5	361	0.4	11,738	14.1
	Variaciones Anualizadas												
	Total cart. ajustada m/l				11.9		9.4		9.9		2.2		
				Comercial		20.6		17.5		15.4		5.4	
			Consumo		4.2		0.3		2.7		-2.9		
			Adquisición de vivienda		4.4		4.8		9.4		3.0		
			Microcredito		4.1		15.7		10.5		5.6		
Extranjera	Total cartera en M. E.	21,658		728	3.5	334	1.6	-877	-3.9	-311	-1.4	3,345	18.3
	Total cartera en M. E. Mill. US\$	4,533		51	1.1	-10	-0.2	-156	-3.3	-34	-0.7	-142	-3.0
	Variaciones Anualizadas m/e												
					11.9		9.4		9.9		2.2		
			Expresada en pesos		491.5		22.4		-14.7		-11.6		
			Expresada en dólares		80.2		-2.7		-12.6		-6.3		
Total	Cartera total ajustada	654,005	100.0	2,090	0.3	4,689	0.7	13,851	2.2	1,249	0.2	87,614	15.5
	Comercial	327,212	50.0	1,808	0.6	4,129	1.3	9,975	3.1	1,576	0.5	45,239	16.0
	Consumo	212,676	32.5	189	0.1	19	0.0	1,306	0.6	-759	-0.4	29,118	15.9
	Adquisición de vivienda ajustada 2/	97,331	14.9	80	0.1	354	0.4	2,154	2.3	327	0.3	11,160	13.0
	Microcrédito	16,787	2.6	13	0.1	188	1.1	415	2.5	104	0.6	2,097	14.3
	Variaciones Anualizadas												
	Total cart. ajustada m/t				18.1		9.8		8.9		1.7		
				Comercial		33.4		17.9		13.2		4.3	
				Consumo		4.7		0.1		2.5		-3.0	
				Adquisición de vivienda		4.4		4.8		9.4		3.0	
			Microcredito		4.1		15.7		10.5		5.6		

Cartera neta M/T de los establecimientos de crédito*

(Miles de millones de pesos y porcentajes)

Total cartera neta ml ajustada 3/	593,747		1,305	0.2	4,168	0.7	13,544	2.3	-345	-0.1	82,335	16.1
Total cartera en M. E.	21,640		727	3.5	333	1.6	-692	-3.1	-310	-1.4	3,393	18.6
Cartera Neta Ajustada Moneda Total	615,387		2,033	0.3	4,502	0.7	12,852	2.1	-655	-0.1	85,728	16.2

* No incluye la cartera de las entidades financieras especiales.

1/ Incluye ventas de cartera para manejo a través de derechos fiduciarios y ajustes por leasing operativo

2/ Incluye ajuste por titularización de adquisición de vivienda

3/ A partir de las estadísticas con corte dic 4/2020 no se desagrega la cartera neta por modalidad debido a la inclusión en el formato 281 de la cuenta de provisión general (creada a partir de la C.E 022/2020 de la Superintendencia Financiera de Colombia).

Fuentes: Formato 281 de la Superintendencia Financiera de Colombia, Titularizadora Colombia y cálculos Banco de la República.

Cartera bruta en moneda legal por modalidad de crédito

Variaciones anuales (%) de datos semanales

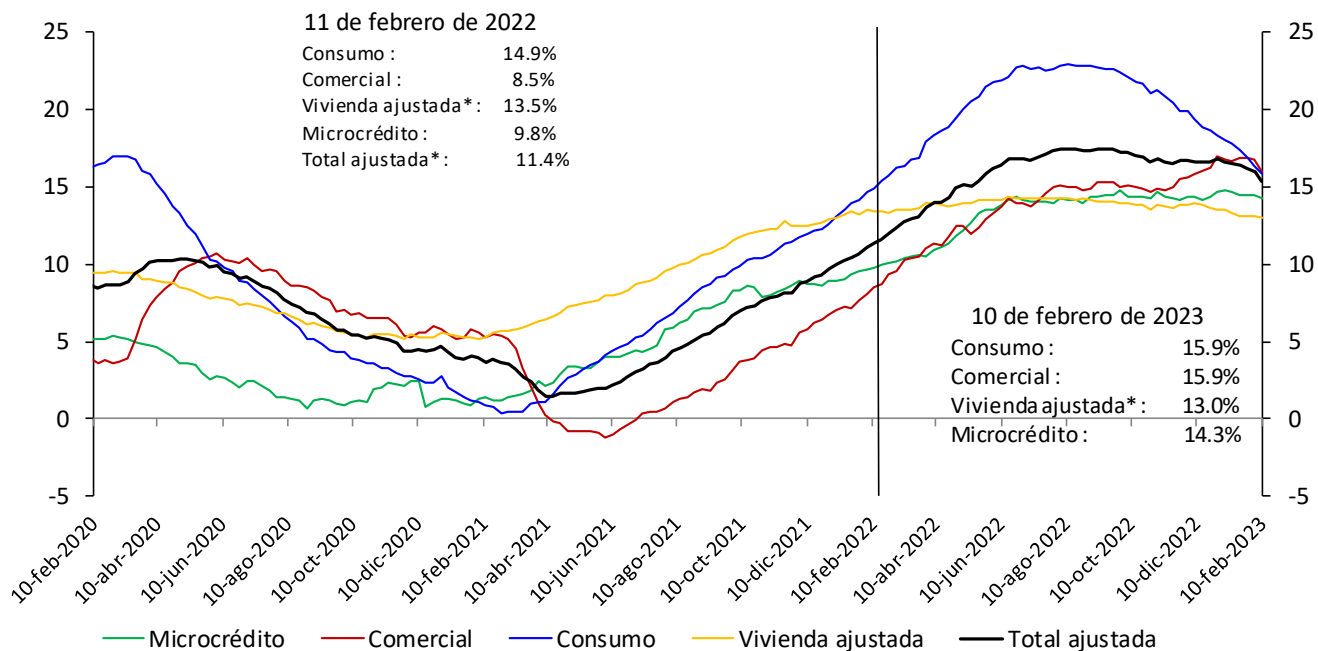

*Incluye ajuste por titularización de cartera de vivienda

No incluye la cartera de las entidades financieras especiales.

Fuentes: Banco de la República y Formato 281 de la Superintendencia Financiera de Colombia.

Cartera bruta desestacionalizada en moneda legal por modalidad de crédito

Variaciones anualizadas últimas 13 semanas (%)

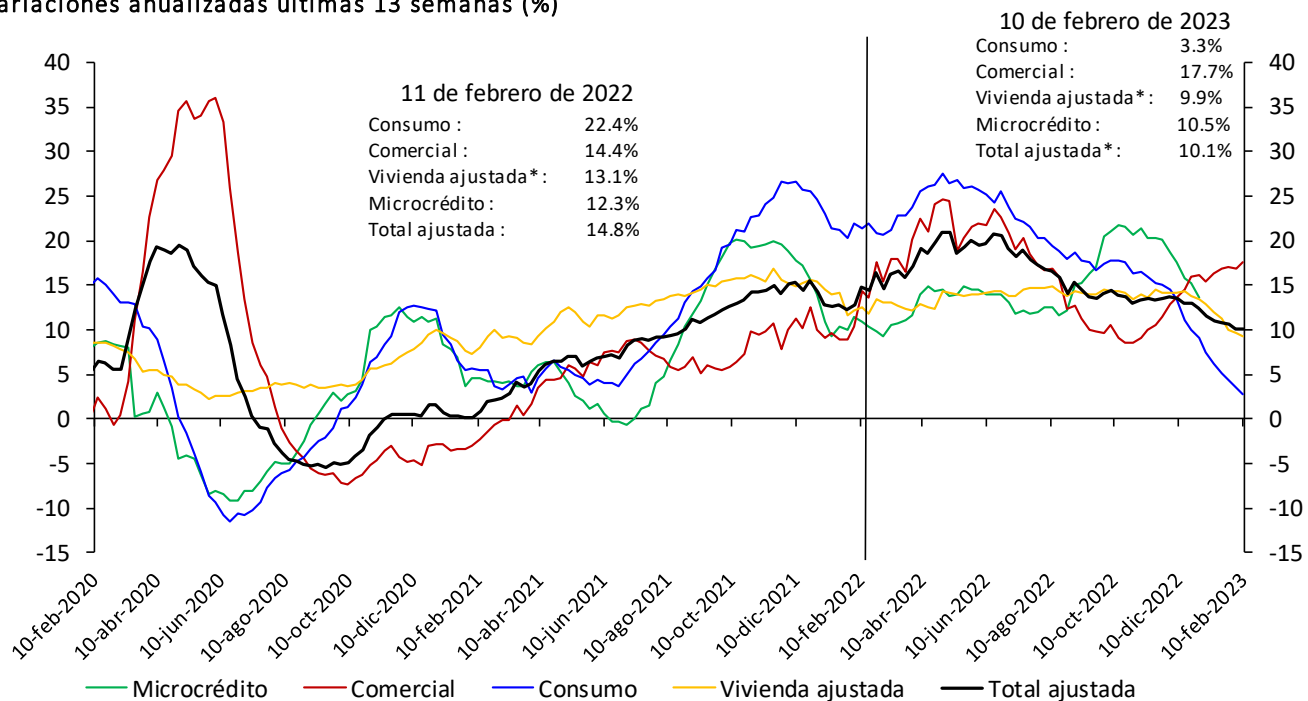

*Incluye ajuste por titularización de cartera de vivienda

No incluye la cartera de las entidades financieras especiales.

Fuentes: Banco de la República y Formato 281 de la Superintendencia Financiera de Colombia.

* Desestacionalización a partir de la descomposición por el método STL

Cartera moneda extranjera en dólares (%)

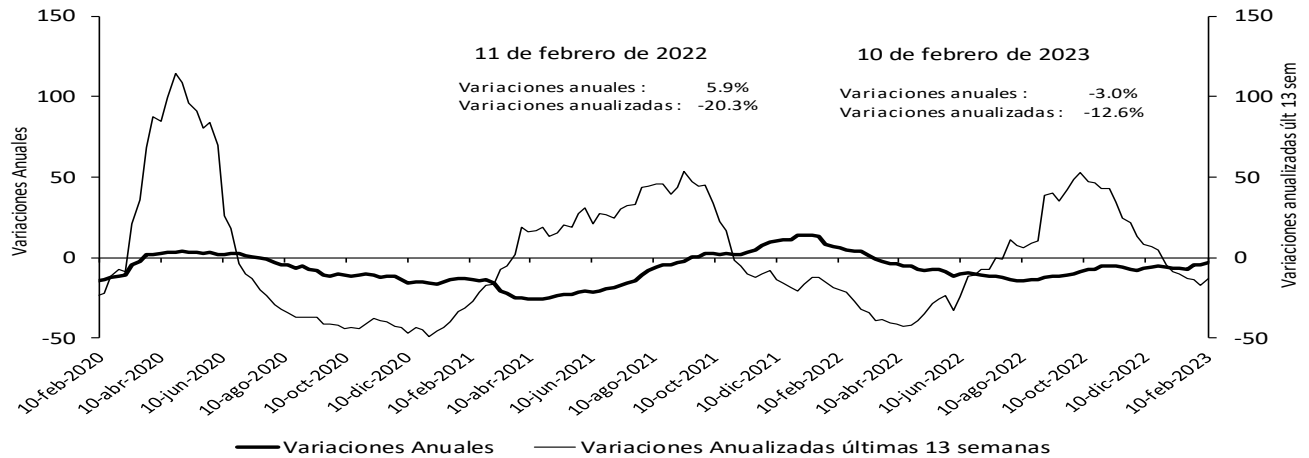

No incluye la cartera de las entidades financieras especiales.

Fuentes: Banco de la República y Formato 281 de la Superintendencia Financiera de Colombia.

Bonos emitidos por el sector real

Saldo y variación (%) anual

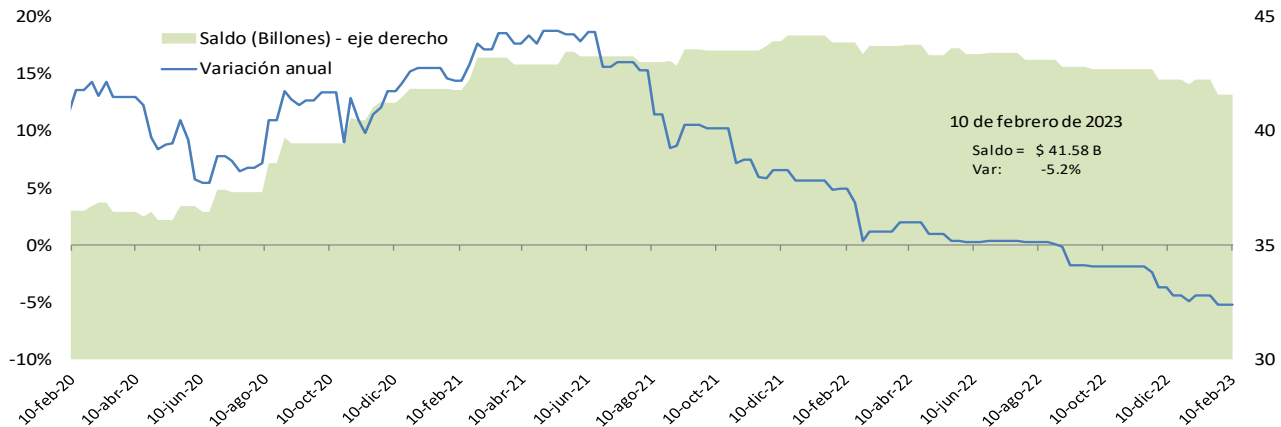

*No incluye emisiones de bonos de extranjeros en el mercado local, TES u otros títulos de deuda pública emitidos por el gobierno nacional.

Fuente: Banco de la República, cálculos con información de la Bolsa de Valores de Colombia.

Cartera comercial de los establecimientos de crédito en ml* + saldo de bonos emitidos por el sector real

Variaciones (%) anuales

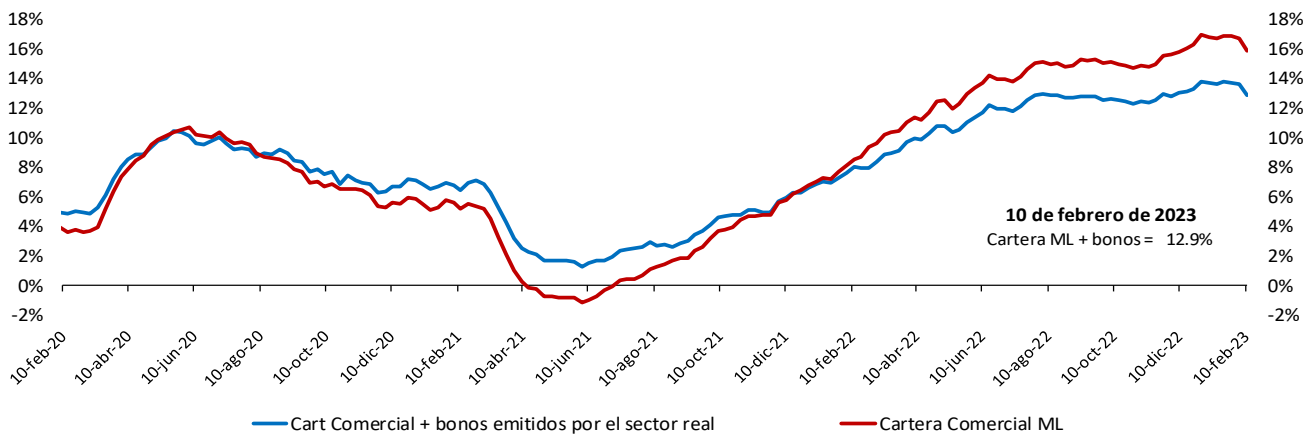

*No incluye la cartera de las entidades financieras especiales.

Fuente: Banco de la República, cálculos con información del formato 281 de la Superintendencia financiera de Colombia y la Bolsa de Valores de Colombia.

Variación anual real de la cartera

Variación % anual real* de la cartera bruta** en moneda nacional y por modalidades

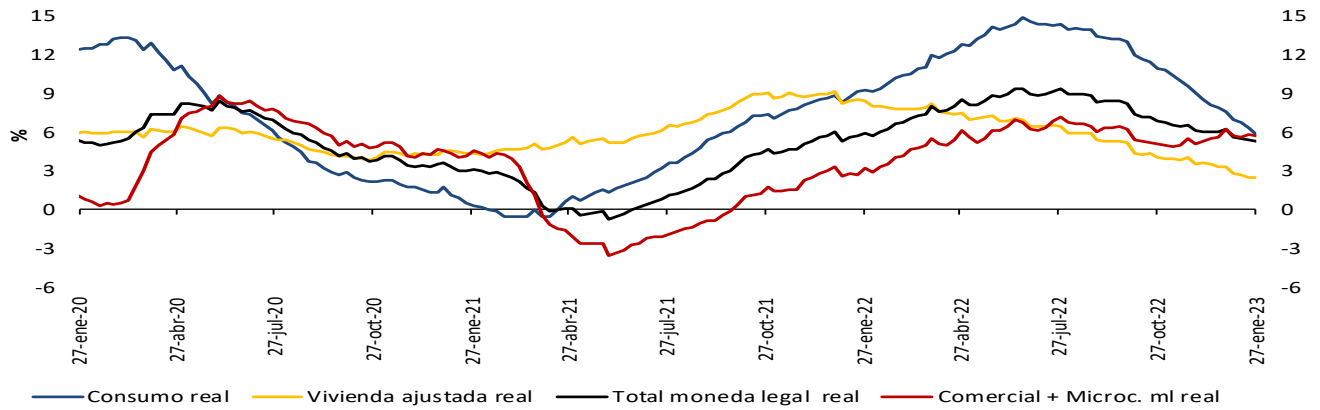

Variación % anual real (R)* de la cartera bruta** en moneda nacional y total

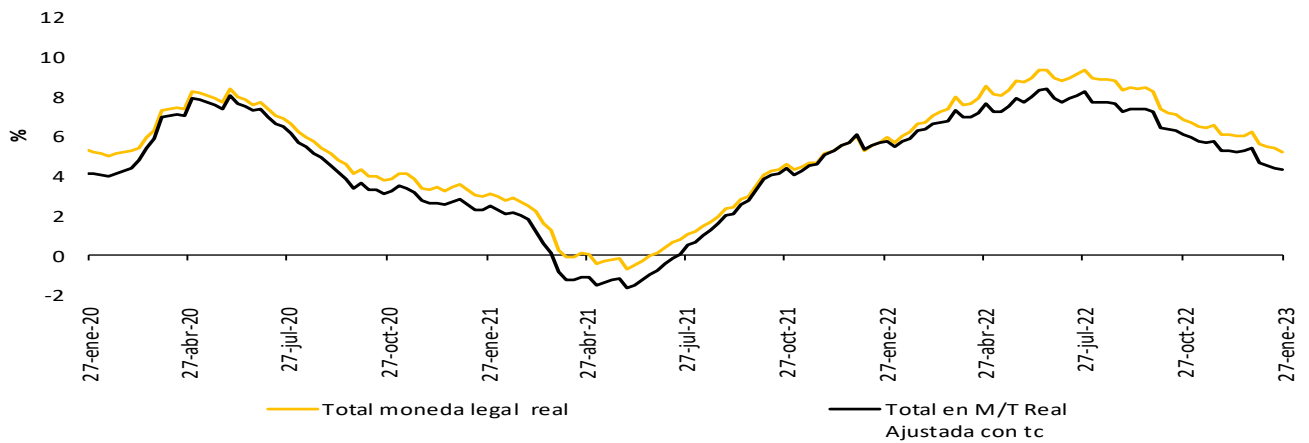

Variación % anual real del M3** y la cartera bruta en ml

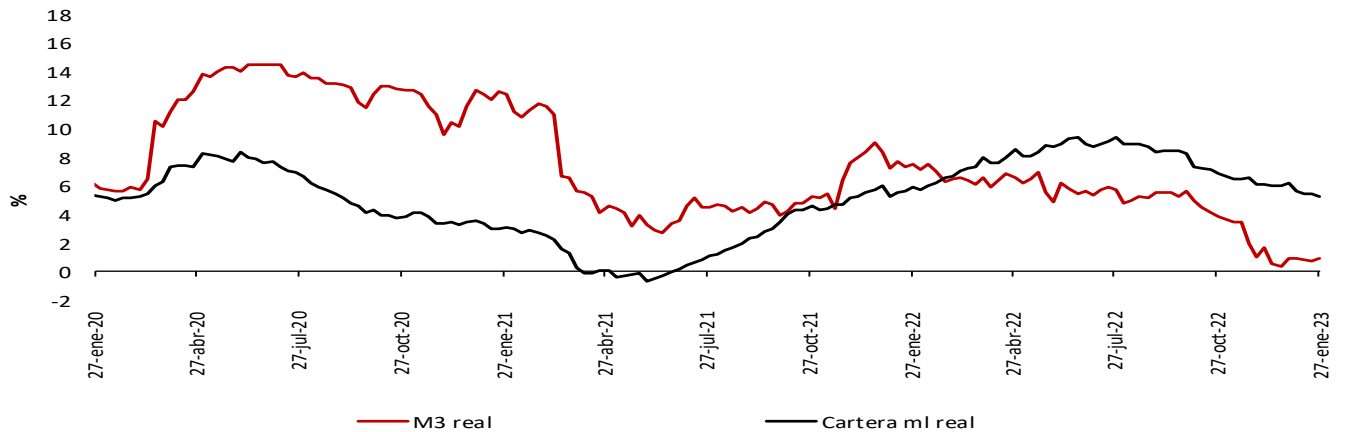

* IPC sin alimentos. Información provisional.

** A partir de la publicación con corte sep 25/2020 se reprocesó la serie, incorporando los cambios en la canasta del IPC sin alimentos utilizada por el BR desde octubre /2020

La cartera en moneda extranjera se ajustó por tasa de cambio.

** No incluye la cartera de las entidades financieras especiales (EFE)

Fuentes: Banco de la República y Formato 281 de la Superintendencia Financiera de Colombia.

6. Inversiones

a. Inversiones de los establecimientos de crédito

Inversiones netas de los establecimientos de crédito

(Miles de millones de pesos y porcentajes)

(Miles de millones de pesos)	Saldo a febrero 10 2023	VARIACIONES									
		SEMANAL		ÚLTIMAS 4 SEMANAS		ÚLTIMAS 13 SEMANAS		AÑO CORRIDO		ANUAL	
		ABS	%	ABS	%	ABS	%	ABS	%	ABS	%
A. Moneda Legal	153,596	2,116	1.4	5,160	3.5	11,983	8.5	8,666	6.0	13,208	9.4
B. Moneda Extranjera	44,090	582	1.3	2,602	6.3	790	1.8	3,810	9.5	-1,748	-3.8
C. TOTAL (A+B=C)	197,686	2,698	1.4	7,763	4.1	12,773	6.9	12,476	6.7	11,459	6.2
ITEM DE MEMORANDO											
Moneda Extranjera - En millones US\$ 2/	9,228	-89	-1.0	390	4.4	219	2.4	854	10.2	-2,473	-21.1
TASA REPRESENTATIVA DE MERCADO	4,778	108	2.3	84	1.8	-28	-0.6	-32	-0.7	860	22.0

Inversiones de los Establecimientos de Crédito en ML 1/

(Miles de millones de pesos)	Saldo a febrero 10 2023	VARIACIONES									
		SEMANAL		ÚLTIMAS 4 SEMANAS		ÚLTIMAS 13 SEMANAS		AÑO CORRIDO		ANUAL	
		ABS	%	ABS	%	ABS	%	ABS	%	ABS	%
INVERSIONES NETAS	153,596	2,116	1.4	5,160	3.5	11,983	8.5	8,666	6.0	13,208	9.4
A. Establecimientos de crédito	153,753	2,114	1.4	5,159	3.5	11,981	8.5	8,665	6.0	13,187	9.4
Inversiones Brutas	153,753	2,114	1.4	5,159	3.5	11,981	8.5	8,665	6.0	13,187	9.4
a) Títulos de deuda:	106,163	1,975	1.9	4,565	4.5	9,060	9.3	7,104	7.2	5,819	5.8
Título de Tesorería - TES	71,189	1,807	2.6	3,752	5.6	6,906	10.7	6,176	9.5	-209	-0.3
Otros Títulos de deuda pública	18,665	73	0.4	268	1.5	544	3.0	64	0.3	3,302	21.5
Otros emisores Nacionales	16,307	95	0.6	546	3.5	1,611	11.0	864	5.6	2,746	20.2
Emisores Extranjeros	2	0	0.5	0	1.3	0	2.4	0	2.0	-20	-91.4
b) Instrumentos de patrimonio	6,932	38	0.5	131	1.9	876	14.5	317	4.8	816	13.4
c) Otras inversiones 2/	40,659	102	0.3	463	1.2	2,045	5.3	1,244	3.2	6,551	19.2
Deterioro	156	-2	-1.0	-1	-0.8	-2	-1.2	0	-0.3	-21	-11.8

Inversiones de los Establecimientos de Crédito en ME 1/

(Miles de millones de pesos)	Saldo a febrero 10 2023	VARIACIONES									
		SEMANAL		ÚLTIMAS 4 SEMANAS		ÚLTIMAS 13 SEMANAS		AÑO CORRIDO		ANUAL	
		ABS	%	ABS	%	ABS	%	ABS	%	ABS	%
INVERSIONES NETAS	44,090	582	1.3	2,602	6.3	790	1.8	3,810	9.5	-1,748	-3.8
A. Establecimientos de crédito	44,173	582	1.3	2,602	6.3	790	1.8	3,810	9.4	-1,748	-3.8
Inversiones Brutas	44,173	582	1.3	2,602	6.3	790	1.8	3,810	9.4	-1,748	-3.8
a) Títulos de deuda:	7,773	453	6.2	2,482	46.9	3,869	99.1	3,344	75.5	4,804	161.8
Título de Tesorería - TES	0	0	--	0	--	0	--	0	--	0	--
Otros Títulos de deuda pública	1,957	37	1.9	-13	-0.7	-81	-4.0	-45	-2.2	505	34.8
Otros emisores Nacionales	271	14	5.5	19	7.6	40	17.4	26	10.8	-219	-44.7
Emisores Extranjeros	5,544	402	7.8	2,476	80.7	3,909	239.1	3,362	154.1	4,518	440.2
b) Instrumentos de patrimonio	63	0	-0.1	0	0.4	3	4.8	1	1.2	12	22.5
c) Otras inversiones 2/	36,338	129	0.4	120	0.3	-3,082	-7.8	466	1.3	-6,564	-15.3
Deterioro	84	0	---	0	---	0	---	0	---	0	---

1/ Incluye FDN, a partir de octubre 2 de 2020

2/ Incluye inversiones en subsidiarias y filiales, en asociadas, en negocios y operaciones conjuntas y en derechos fiduciarios. Incluye ajustes por reclasificación entre monedas nacional y extranjera.

Fuentes: Formato 281 de la Superintendencia Financiera de Colombia y cálculos Banco de la República.

8. Activos externos

a. Reservas Internacionales

(Millones de dólares)	2022		2023	
Concepto ^{1/}	Acum Año dic 30	Acum Año ene 31	Acum Año** feb 17	Acum mes** feb 17
SALDO				
I. Reservas Internacionales Brutas *	57,290	57,803	57,473	
II. Pasivos de Corto Plazo	21	30	4	
III. Reservas Internacionales Netas (I-II) *	57,269	57,772	57,469	
VARIACIÓN				
I. Reservas Internacionales Brutas	-1,298	513	183	-330
Pasivos de Corto Plazo	12	9	-17	-26
II. Reservas Internacionales Netas	-1,310	503	199	-304
Causaciones, Valuaciones y Provisiones (deterioro)	-1,379	443	158	-285
Pasivos con Residentes	1	-1	-1	0
Opciones call por ejercer	0	0	0	0
MEMO - ITEM				
Saldo Reservas internacionales brutas sin FLAR *	56,721	57,234	56,904	
Saldo Causaciones, Valuaciones y Provisiones (deterioro)	-1,503	-1,060	-1,345	
Saldo Pasivos con Residentes	1	0	0	
Saldo Opciones call por ejercer	0	0	0	

* Para efectos de reporte al FMI se excluyen los aportes al Fondo Latinoamericano de Reservas FLAR del saldo de reservas internacionales, sin embargo, en la información contable del Banco de la República los aportes al FLAR continúan formando parte de los activos de reservas.

1/ A partir del 4 de junio de 2019 los recursos en dólares del Gobierno en el Banco de la República se registran en cuentas diferentes a las de las reservas internacionales, y a partir del 17 de diciembre de 2019, la totalidad de los recursos en moneda extranjera del Gobierno en el Banco de la República se contabilizan por fuera del balance del Banco, por tanto no hacen parte de las reservas internacionales.

El 23 de agosto de 2021 entró en vigencia la asignación general de DEG que realizó el FMI a sus países miembros. En el caso de Colombia esto generó un incremento en las reservas internacionales en DEG 1.959,6 m (equivalentes a USD 2.779,6 m utilizando la tasa de cambio DEG/USD de ese día). Posteriormente, el 30 de agosto de 2021 el Gobierno Nacional le compró el monto equivalente a la asignación de DEG para Colombia por un valor de USD 2.787,7 m al Banco de la República (utilizando la tasa de cambio DEG/USD del 30 de agosto). Con esto, las reservas internacionales retornaron a un nivel similar al que tenían antes del 23 de agosto (véase <https://www.banrep.gov.co/es/asignacion-deg-colombia-parte-del-fmi-y-venta-reservas-internacionales-gobierno-nacional>).

**Cifras provisionales.

Fuente: Banco de la República.

9. Endeudamiento externo de los establecimientos de crédito

a. Endeudamiento externo de los establecimientos de crédito – Saldo por plazos

(Millones de dólares y porcentajes)

	SALDO 10-feb-23	VARIACIONES					
		SEMANAL		AÑO CORRIDO		ANUAL	
		ABS.	%	ABS.	%	ABS.	%
I. TOTAL	17,858.8	200.3	1.1	262.9	1.5	2,093.2	13.3
A. CORTO PLAZO	5,434.0	192.7	3.7	155.7	2.9	871.8	19.1
B. LARGO PLAZO	12,424.7	7.6	0.1	107.2	0.9	1,221.3	10.9

1/ No incluye Banco de la República e ICETEX.

Nota: Los saldos de la última semana son preliminares y sujetos a revisión.

Fuente: Informes semanales de los establecimientos de crédito. Subgerencia de Política Monetaria e Información Económica del Banco de la República.

Endeudamiento externo de los establecimientos de crédito – saldo por plazos

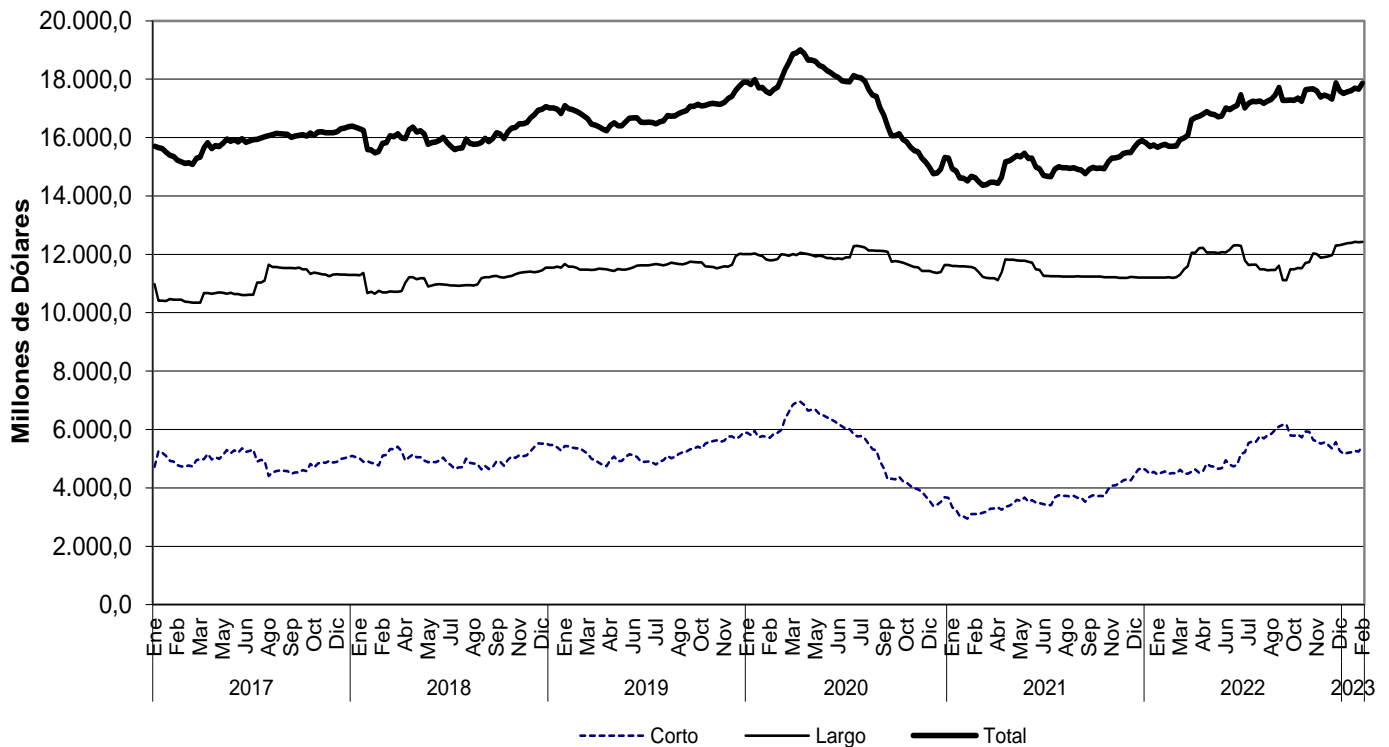

Fuente: Informes semanales de los establecimientos de crédito. Subgerencia de Política Monetaria e Información Económica del Banco de la República.

10.Mercados Financieros Internacionales

a. Principales noticias de la semana

Durante la semana, la percepción de riesgo medida a través del VIX disminuyó en 0,5 puntos a 20,0. Al mismo tiempo, los precios del crudo se redujeron, dado que se han visto atenuadas las expectativas de recuperación de la economía china y su impulso en la demanda mundial en la segunda mitad del año. La referencia Brent cerró en USD 83,0 y el WTI en USD 76,3, presentando caídas de 3,9% y 4,2%, respectivamente.

Estados Unidos

- Las peticiones iniciales por subsidio de desempleo sumaron 194 mil durante la última semana (esp: 200 mil; ant: 195 mil).
- La inflación para el mes de enero aumentó a 6,4% a/a, mientras que los analistas esperaban que se ubicara en 6,2% (ant: 6,5%). Esto reforzó la postura *hawkish* de varios funcionarios de la Reserva Federal, quienes expresaron que las tasas de interés podrían tener que moverse a un nivel más alto de lo previsto para garantizar que la inflación continúe cayendo.
- La producción industrial de enero no presentó variaciones frente al mes anterior, mientras que los analistas esperaban que creciera un 0,5% m/m (ant: -1,0%).
- Los inicios de vivienda se ubicaron en 1,31 millones (m) durante enero (esp: 1,36 m; ant: 1,37 m). Por otro lado, las solicitudes de hipotecas MBA disminuyeron -7,7% durante la última semana (ant: 7,4%).
- La lectura preliminar de ventas minoristas en el mes de enero se ubicó en 3,0% m/m (esp: 2,0%; ant: -1,1%).

Asia

- En Japón, la lectura final de la producción industrial de enero se ubicó en 0,3% m/m (lectura ant: -0,1%).
- En Japón, la lectura preliminar del crecimiento del PIB del 4T22 fue de 0,6% t/t anualizado (esp: 2,0%; ant: -1,0%). Por otra parte, el déficit de la balanza comercial se ubicó en JPY 3,50 billones (b, esp: JPY 3,98 b; ant: JPY 1,45 b).
- En Japón, el gobierno nominó oficialmente a Kazuo Ueda para ocupar el cargo de gobernador del Banco de Japón, y a Ryozo Himino y Shinichi Uchida para ser vicegobernadores. Las postulaciones están sujetas a la confirmación por parte del parlamento.
- En China, el Banco Popular de China mantuvo sus tasas de préstamo preferenciales a 1 y 5 años inalteradas en 3,65% y 4,30%, respectivamente, en línea con lo esperado por el mercado.

Europa

- En el Reino Unido, la inflación para el mes de enero se ubicó en 10,1% a/a, por debajo de las expectativas de los analistas (esp: 10,3%; ant: 10,5%).
- En el Reino Unido, la tasa de desempleo de diciembre se mantuvo en 3,7%, en línea con lo esperado por los analistas.
- En la Eurozona, la lectura preliminar del PIB del 4T22 se ubicó en 1,9 a/a, en línea con las expectativas del mercado.
- En la Eurozona, la lectura preliminar del índice de confianza al consumidor para febrero se ubicó en -19,0, en línea con lo esperado por los analistas (ant: -20,7).

América

- En Brasil, el índice de actividad económica creció 1,42% a/a en diciembre, por encima de la expectativa del mercado (esp: 1,40%; ant: 1,29%).
- En Perú, el índice de actividad económica creció 0,90% a/a en diciembre, por debajo de la expectativa del mercado (esp: 1,2%; ant: 1,9%).
- En Colombia, las ventas minoristas para diciembre disminuyeron 1,8% a/a, mientras que los analistas esperaban un aumento del 1,0% a/a (ant: 1,7%).
- En Colombia, el PIB del 4T22 creció 0,7% t/t, por encima de lo esperado por los analistas y de la lectura anterior (esp: -0,3%; ant: 0,5%).
- En Colombia, el Índice de Confianza del Consumidor de Fedesarrollo se ubicó en -28,6% (esp: -19,8%) en enero, 6,3 pp por debajo del dato del mes anterior.

b. Tasas de interés de Bancos Centrales

	Tasa de interés vigente (%)			
	Actual (a) 17 de febrero	Semana anterior 10 de febrero	4 sem atrás 17 de enero	Un año atrás
Estados Unidos	4.5 - 4.75	4,5 - 4,75	4,25 - 4,5	0 - 0,25
Zona Euro	3.00	3.00	2.50	0.00
Japón	-0.10	-0.10	-0.10	-0.10
Reino Unido	4.00	4.00	3.50	0.50
Canadá	4.50	4.50	4.25	0.25
Brasil	13.75	13.75	13.75	10.75
México	11.00	11.00	10.50	6.00
Colombia	12.75	12.75	12.00	4.00
Chile	11.25	11.25	11.25	5.50
Argentina	75.00	75.00	75.00	42.50
Perú	7.75	7.75	7.75	3.50
Australia	3.35	3.35	3.10	0.10
Nueva Zelanda	4.25	4.25	4.25	0.75
Malasia	2.75	2.75	2.75	1.75
Sudáfrica	7.25	7.25	7.00	4.00
Turquía	9.00	9.00	9.00	14.00
India	6.50	6.50	6.25	4.00
Rusia	7.50	7.50	7.50	9.50
China	4.35	4.35	4.35	4.35
Suiza	-1.25 - -0.25	-1.25 - -0.25	-1,25 - -0,25	-1,25 - -0,25
Indonesia =	5.75	5.75	5.50	3.50
Noruega	2.75	2.75	2.75	0.50

Fuente: Bloomberg.

*La tasa de Colombia está vigente a partir del 30 de enero de 2023.

c. Inflación observada y sus expectativas

	Tasa actual y meta de inflación (%)			Encuesta de expectativas de inflación anual a diciembre del 2023			
	17 de febrero			BLOOMBERG		BANCOS CENTRALES ¹	
	Inflación (b)	Tasa de interés real [(1+a)/(1+b)]-1	Meta de Inflación 2023	Fecha de la encuesta	Resultado (%)	Fecha realización de la encuesta	Resultado (%)
Estados Unidos (ene) ↓	6.40	-1.55	2.00	17/02/2023	3.80	-	-
Zona Euro (ene)	8.50	-5.07	<2	17/02/2023	5.60	feb-23	5,9
Japón (dic)	4.00	-3.94	2.00	17/02/2023	2.00	-	-
Reino Unido (ene) ↓	10.10	-5.54	2.00	17/02/2023	6.80	nov-22	4.80
Canadá (dic)	6.30	-1.69	1,00 - 3,00	17/02/2023	3.80	-	-
Brasil (ene)	5.77	7.54	2,25 - 5,25	17/02/2023	5.00	feb-23	5.79
México (ene)	7.91	2.86	3.00	17/02/2023	5.70	feb-23	5.19
Colombia (ene)	13.25	-0.44	2,00 - 4,00	17/02/2023	9.30	feb-23	8.83
Chile (ene)	12.33	-0.96	2,00 - 4,00	17/02/2023	8.00	feb-23	5.30
Argentina (ene) ↑	98.80	-11.97	12,00 - 17,00	17/02/2023	94.75	ene-23	97.55
Perú (ene)	8.66	-0.84	1,00 - 3,00	17/02/2023	5.80	ene-23	4.80
Australia (dic)	7.80	-4.13	2,00 - 3,00	17/02/2023	5.20	dic-22	5.19
Nueva Zelanda (dic)	7.20	-2.75	1,00 - 3,00	17/02/2023	5.20	feb-23	5.11
Malasia (dic)	3.80	-1.01	-	17/02/2023	3.05	-	-
Sudáfrica (ene) ↓	6.90	0.33	3,00 - 6,00	17/02/2023	5.60	ene-23	6.6
Turquía (ene)	57.68	-30.87	3,00 - 7,00	17/02/2023	44.00	feb-23	38.62
India (ene) ↑	6.52	-0.02	2,00 - 6,00	17/02/2023	-	-	-
Rusia (ene)	11.77	-3.82	4.00	17/02/2023	5.90	-	-
China (ene)	2.10	2.20	3.00	17/02/2023	2.40	-	-
Irlanda (ene) ↓	7.80	-4.45	<2	17/02/2023	5.30	-	-
Portugal (ene)	8.36	-4.95	<2	17/02/2023	-	-	-
Grecia (ene) ↓	6.99	-3.73	<2	17/02/2023	-	-	-
Suiza (ene)	3.30	-3.44	<2	17/02/2023	-	-	-
Indonesia (ene)	5.28	0.45	2,50 - 4,50	17/02/2023	4.00	-	-
Noruega (ene)	7.00	-3.97	2.00	17/02/2023	4.50	-	-

Fuente: Bloomberg y páginas web de bancos centrales.

1) Varias autoridades monetarias no hacen encuestas sobre expectativas de inflación.

d. Principales tasas de los mercados monetarios internacionales

	Plazo	Tasa actual (%) (a)	Semana anterior (%) (b)	4 sem atrás (%)	30 de diciembre de 2022 (%)	Un año atrás (%)	Variación p.b. última semana (a-b)
		17 de febrero	10 de febrero				
FEDERAL FUND	1 Día	4.58	4.58	4.33	4.33	0.08	0.0
SOFR	1Día	4.55	4.55	4.31	4.30	0.05	0.0
SOFR	1 Mes	4.56	4.56	4.48	4.36	0.13	0.2
SOFR	3 Meses	4.81	4.76	4.63	4.59	0.39	5.5
ESTR	1 Día	2.40	2.40	1.90	1.89	-0.58	-0.1
ESTR	1 Mes	2.05	1.94	1.82	1.55	-0.58	11.3
ESTR	3 Meses	1.77	1.69	1.42	1.18	-0.58	7.6

Fuente: Bloomberg.

Federal fund rate: Tasa interbancaria overnight a la cual los bancos miembros de sistema de la Reserva Federal de los Estados Unidos se prestan el exceso de reservas sin exigir garantía como contrapartida. **SOFR:** Tasa de interés que mide el costo del dinero en dólares americanos, calculada con base en operaciones de crédito garantizadas. **ESTR:** Tasa de interés de referencia que refleja los costes nocturnos de préstamos de los bancos dentro de la eurozona. El Banco Central Europeo (BCE) calcula y publica este tipo de interés.

e. Indicadores de percepción de riesgo

Spread de deuda soberana*

EMBI (Emerging Market Bond Index) ^{1/}	Spread actual (pb) (a)	Semana anterior (pb) (b)	4 sem atrás (pb)	30 de diciembre de 2022 (pb)	Un año atrás (pb)	Variación última semana (a-b)	Variación porcentual última semana (a/b)-1
	17 de febrero	10 de febrero	17 de enero				
Plus soberanos	393.2	383.6	371.3	375.4	423.9	10	2.5%
Colombia	411.0	379.0	368.0	369.0	374.0	32	8.4%
Argentina	2123.0	1961.0	1884.0	2196.0	1759.0	162	8.3%
Brasil	252.0	248.0	255.0	258.0	317.0	4	1.6%
México	364.0	364.0	366.0	386.0	372.0	0	0.0%
Perú	192.0	196.0	206.0	194.0	198.0	-4	-2.0%
Venezuela	41222.0	39146.0	43853.0	44840.0	58891.0	2076	5.3%
Turquía	511.0	493.0	485.0	427.0	544.0	18	3.7%
Sudáfrica	366.0	354.0	345.0	355.0	379.0	12	3.4%

Fuente: Bloomberg

EMBI plus: Emerging Markets Bond Index – Embi + - es un índice creado por JP Morgan que mide los retornos totales de los instrumentos de deuda externa de los países emergentes, incluyendo bonos Brady en dólares y en otras monedas, préstamos, Eurobonos e instrumentos de deuda local denominados en dólares. Este indicador está concentrado en instrumentos de las tres principales economías de Latinoamérica (Brasil, México y Argentina) con una ponderación de 68%, dejando el resto para los otros países Latinoamericanos. Para el desarrollo de este informe, se considera el spread de dicho portafolio EMBI, sobre la curva cero cupón de los treasuries. EMBI plus país: Emerging Markets Bond Index (Embi +) calculado bajo los mismos criterios del EMBI PLUS considerando únicamente los títulos del respectivo país. Para el desarrollo de este informe, se considera el spread de dicho portafolio EMBI, sobre la curva cero cupón de los treasuries.

*A partir del 01/10/2018 los tickers de Bloomberg de Colombia, México, Brasil, Argentina y Perú corresponden a ELI GCOL index, ELI GMXN index y ELI GBRL index, ELI GARL index y ELI GPER index, respectivamente.

EMBI plus, EMBI Colombia, CDS, coeficientes de aversión al riesgo *

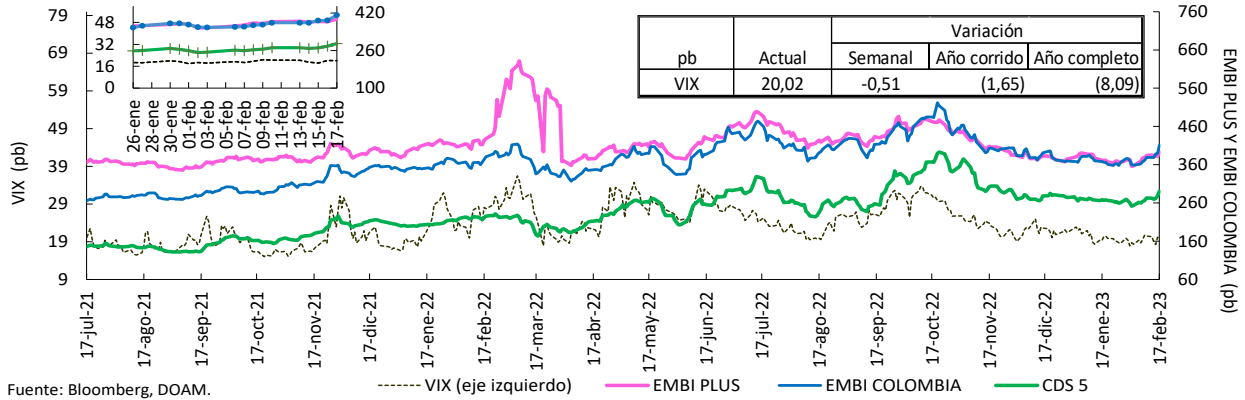

Fuente: Bloomberg, DOAM.

VIX: Índice de volatilidad del "Chicago Board Options Exchange SPX", que refleja la volatilidad implícita en las opciones sobre las acciones que componen el S&P 500. Se utiliza como un indicador que mide la aversión al riesgo de los inversionistas, la variación se presenta en términos absolutos. *El ticker del EMBI Colombia corresponde a ELI GCOL Index.

Credit Default Swap America Latina – 5 años

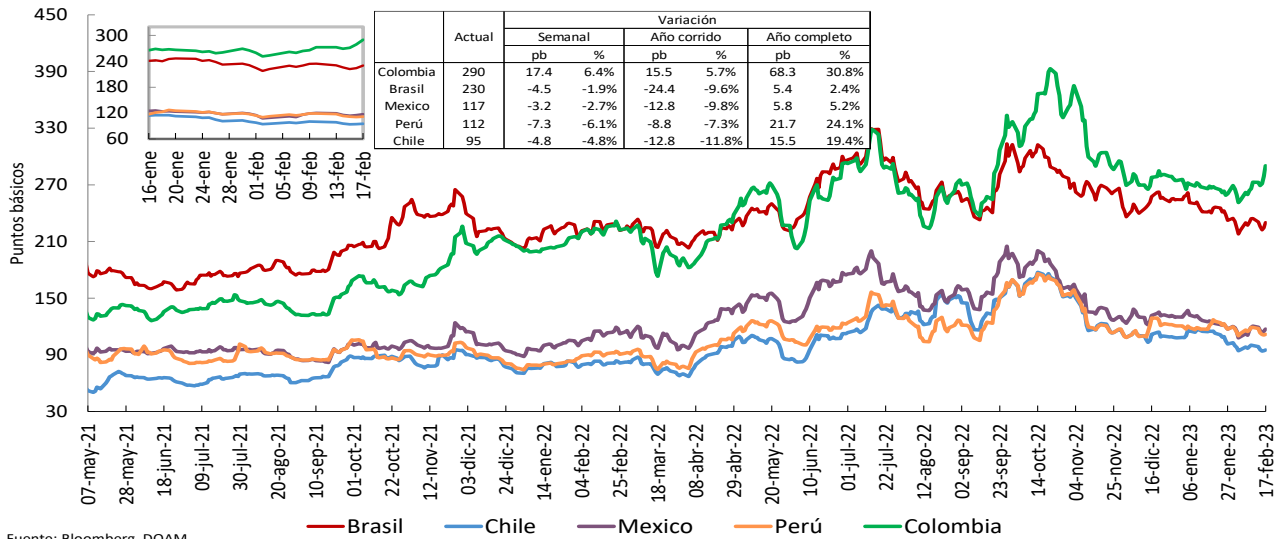

Fuente: Bloomberg, DOAM.

*El ticker del EMBI de Colombia en Bloomberg corresponde a ELI GCOL index.

Un Credit Default Swap (CDS) es un instrumento financiero por medio del cual se negocia el riesgo crediticio de un bono. El tenedor paga una prima (puntos básicos sobre el valor nominal del bono) a la entidad que ofrece el CDS a cambio de que esta responda por un valor nominal en caso que el emisor haga default. La valoración de un CDS se hace en puntos básicos sobre el valor nominal del bono y tiene una relación directa con el nivel de aversión al riesgo de los inversionistas. Es decir, entre mas alta sea la probabilidad de default, mayor será el valor del CDS y viceversa.

Credit Default Swap otros países – 5 años

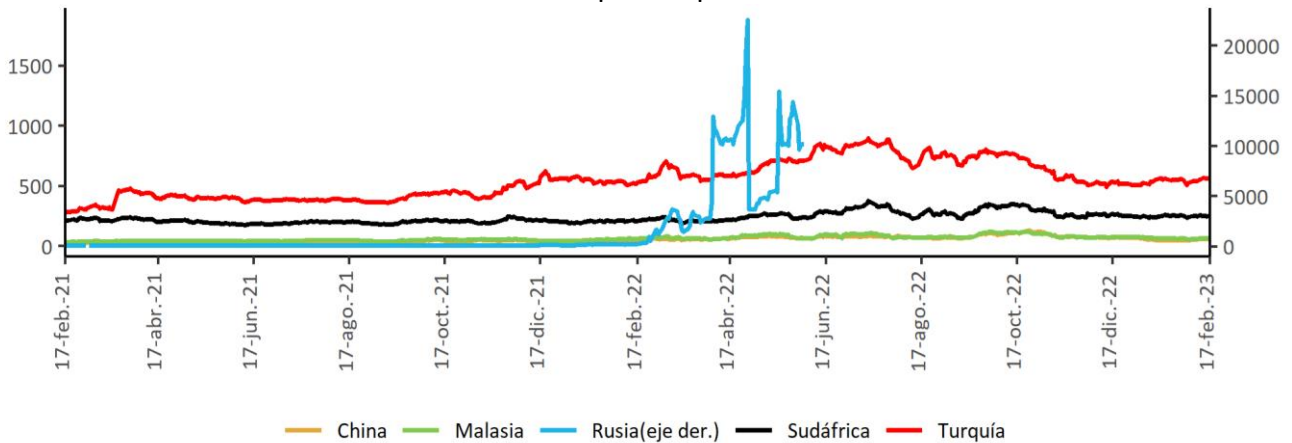

Fuente: Bloomberg, DOAM.

f. Mercado de renta fija

Bonos del tesoro americano

BONOS DEL TESORO AMERICANO 1/	Tasa actual (%) (a) 17 de febrero	Semana anterior (%) (b) 10 de febrero	4 sem atrás (%)	30 de diciembre de 2022 (%)	Un año atrás (%)	Variación p.b. última semana (a-b)
0.25	4.79	4.73	4.58	4.34	0.34	5.12
0.50	5.01	4.92	4.84	4.76	0.65	9.60
2.00	4.62	4.52	4.21	4.43	1.47	9.8
5.00	4.03	3.92	3.62	4.01	1.84	10.7
10.00	3.82	3.74	3.55	3.88	1.96	8.1
30.00	3.87	3.82	3.66	3.97	2.30	5.3

Fuente: Bloomberg.

1/ Bonos genéricos de Bloomberg.

Bonos del tesoro americano

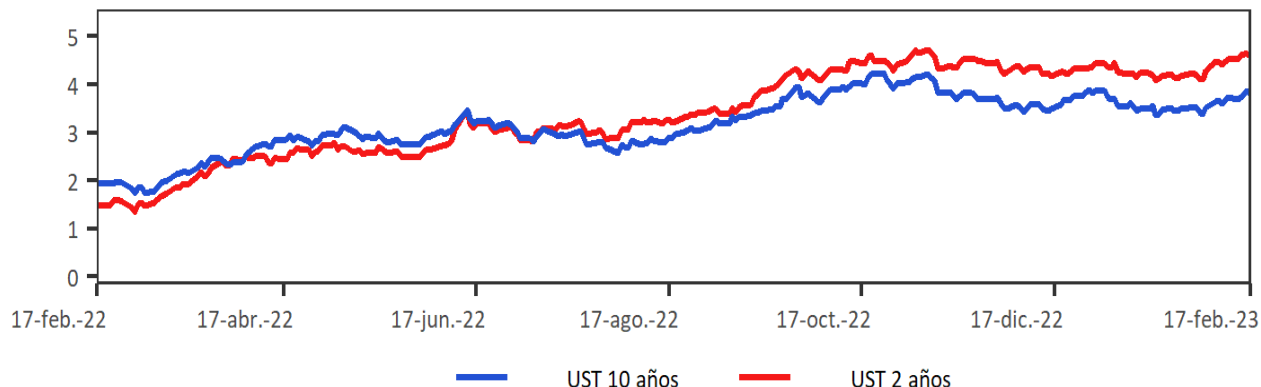

Fuente: Bloomberg, DOAM.

g. Mercado de renta variable

País	Índices accionarios	Nivel actual 17 de febrero	Variación			
			Semanal 10 de febrero	4 sem atrás 17 de enero	30 de diciembre de 2022	Un año atrás
EE UU	DOW JONES	33826.7	-0.1%	-0.2%	2.0%	-1.4%
EE UU	S&P500	4079.1	-0.3%	2.2%	6.2%	-6.9%
EE UU	NASDAQ	11787.3	0.6%	6.2%	12.6%	-14.1%
Zona Euro	Euro Stoxx 50	4274.9	1.8%	2.4%	12.7%	3.9%
Alemania	DAX	15482.0	1.1%	1.9%	11.2%	1.4%
Argentina	MERVAL	248979.4	-0.4%	-4.5%	23.2%	176.7%
México	MEXBOL	53789.6	2.5%	1.2%	11.0%	2.0%
Brasil (Sao Paulo)	IBOV	109176.9	1.0%	-2.0%	-0.5%	-3.8%
Chile	IPSA	5451.5	1.8%	5.7%	3.6%	17.2%
Venezuela	IBVC	27860.0	4.9%	33.0%	33.0%	414.3%
Perú	IGBVL	21947.5	1.2%	-3.7%	2.9%	-8.1%
Colombia	MSCI COLCAP	1209.9	-2.9%	-9.3%	-5.9%	-19.5%
Japón	NKY	27513.1	-0.6%	5.3%	5.4%	1.0%
China	SHANGAI SE	3224.0	-1.1%	0.0%	4.4%	-7.0%

Fuente: Bloomberg.

Índice de renta variable global (MXWO Index)

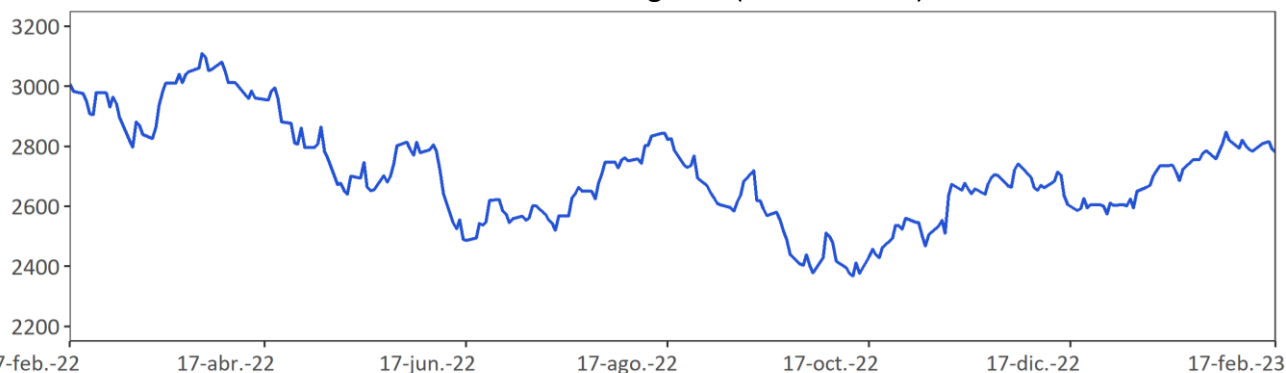

Fuente: Bloomberg.

MXWO index: Índice de capitalización que mide el rendimiento de las acciones de compañías de países desarrollados. Este índice se deriva del MSCI de Morgan Stanley, el cual se conoce como el MSCI WORLD. La base del índice MXWO es el 31 de diciembre de 1969.

Índice de renta variable de América Latina (MXLA Index)

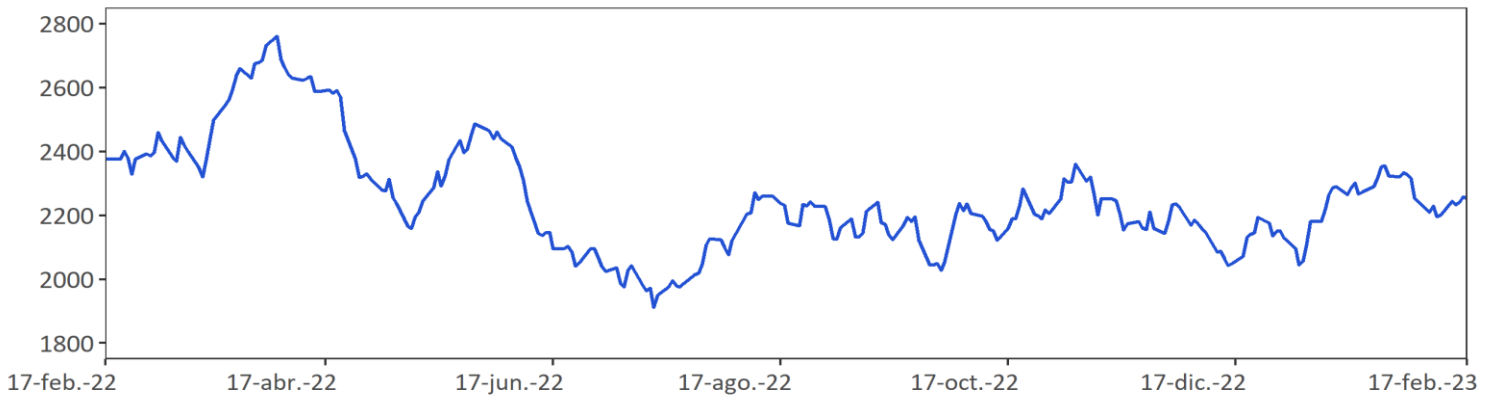

Fuente: Bloomberg.

MXLA index: Índice de capitalización que mide el rendimiento de las acciones de compañías de países de América Latina. Este índice se deriva del MSCI de Morgan Stanley, el cual se conoce como el MSCI EM Latin América. La base del índice MXLA es el 31 de diciembre de 1987.

h. Mercado cambiario

Depreciación de las principales monedas frente al Dólar Americano

TASAS DE CAMBIO Frente al dólar	Tasa Indirecta 17 de febrero	Tasa Directa 17 de febrero	Depreciación de las diferentes monedas frente al Dólar					
			Semanal 10 de febrero	4 semanas atrás	30 de diciembre de 2022	Un año atrás	Dos años atrás	Tres años atrás
			Euro	1.0695	0.94	-0.16%	0.9%	0.1%
Libra	1.2037	0.83	0.21%	2.1%	0.4%	13.1%	15.1%	8.1%
AUD	0.6880	1.45	0.55%	1.6%	-1.0%	4.5%	12.7%	-2.4%
NZD	0.6247	1.60	0.93%	2.8%	1.7%	7.1%	15.1%	3.0%
CAD	0.7422	1.35	0.97%	0.6%	-0.6%	6.0%	6.1%	1.8%
Yen	0.0075	134.16	2.13%	4.7%	2.3%	16.7%	26.7%	22.1%
NOK	0.0973	10.3	1.29%	4.2%	4.9%	15.3%	20.9%	11.1%

Fuente: Bloomberg.

Depreciación de monedas de países emergentes frente al Dólar Americano (tasas de cierre)

TASA DE CAMBIO Países Emergentes	Tasa actual 17 de febrero	Depreciación de las diferentes monedas frente al Dólar					
		Semanal 10 de febrero	4 sem atrás 17 de enero	30 de diciembre de 2022	Un año atrás	Dos años atrás	Tres años atrás
Colombia	4913.66	2.77%	4.7%	2.1%	24.3%	38.6%	44.6%
Argentina	193.20	1.39%	5.9%	9.1%	81.1%	117.2%	213.6%
Brasil	5.16	-1.00%	1.1%	-2.3%	-0.1%	-4.6%	19.3%
Venezuela*/**	24.09	0.08%	25.90%	42.5%	439.6%	NA	NA
Perú	3.84	0.06%	0.0%	1.0%	3.1%	5.3%	13.8%
México	18.37	-1.60%	-1.6%	-5.8%	-9.5%	-9.2%	-1.0%
Chile	789.05	-1.04%	-3.3%	-7.2%	-0.8%	10.4%	-0.5%
Turquía	18.83	0.09%	0.4%	0.6%	38.7%	169.8%	211.5%
India	82.83	0.39%	1.3%	0.1%	10.3%	13.9%	16.2%
Sudáfrica	18.06	1.11%	5.9%	6.0%	20.4%	23.2%	20.5%
Malasia	4.43	2.29%	2.5%	0.6%	5.9%	9.8%	7.0%

Fuente: Bloomberg, SET FX – Tasa promedio

* Venezuela: Con el cambio de denominación de Bolívar a Bolívar Soberano, cambio la metodología para el cálculo de la Tasa de Cambio, por tal motivo no es posible realizar el cálculo de la depreciación dos y tres años atrás. ** Venezuela: Con el cambio de Bolívar Soberano a Bolívar Digital, los valores de la moneda anteriores al 1 de octubre de 2021 se dividieron sobre un millón.

Depreciación del Peso frente a otras monedas

TASAS DE CAMBIO Peso frente a otras monedas	Tasa actual 17 de febrero	Depreciación del Peso frente a las diferentes monedas					
		Semanal 10 de febrero	4 sem atrás 17 de enero	30 de diciembre de 2022	Un año atrás	Dos años atrás	Tres años atrás
COP/Euro	5254.91	2.93%	3.8%	2.0%	17.0%	23.2%	42.7%
COP/Libra	5914.33	2.55%	2.6%	1.7%	9.9%	20.4%	33.8%
COP/Yen	36.63	0.63%	0.0%	-0.2%	6.5%	9.4%	18.4%
COP/Sol Peruano	1278.15	2.71%	4.7%	1.1%	20.6%	31.7%	27.1%
COP/Peso Chileno	6.23	3.85%	8.3%	10.1%	25.4%	25.6%	45.4%
COP/Real Brasileiro	951.84	3.81%	3.5%	4.5%	24.5%	45.4%	21.2%
COP/Peso Mexicano	267.46	4.44%	6.3%	8.4%	37.4%	52.6%	46.1%

Fuente: Bloomberg, cálculos Banrep

Índice DXY

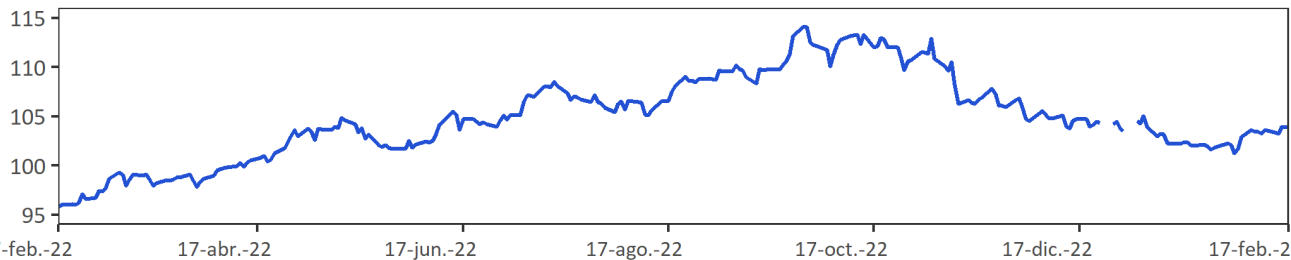

Fuente: Bloomberg

DXY index: Es un promedio ponderado del valor del dólar contra las monedas de un grupo de países que son los principales socios comerciales de Estados Unidos, entre los cuales se encuentran las siguientes monedas: El euro, el yen japonés, la libra esterlina, el dólar canadiense, la corona sueca y el franco suizo.

Índice de monedas de América Latina (1/LACI Index)

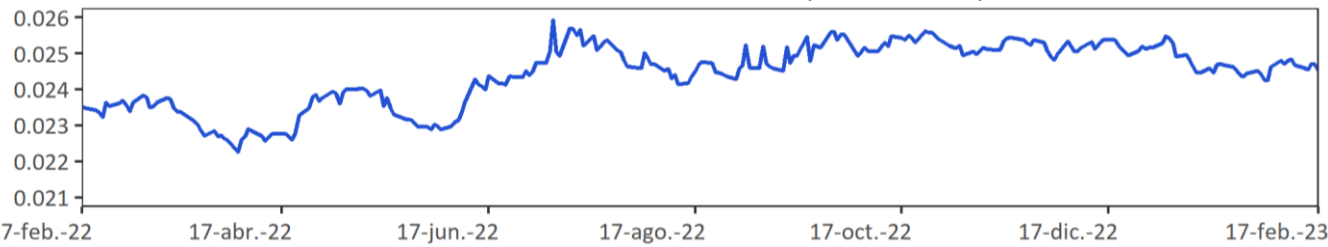

Fuente: Bloomberg

LACI index: índice creado por JP Morgan que mide el comportamiento de las monedas de países de América Latina. El índice corresponde a un promedio ponderado por liquidez y operación de la tasa spot de las 6 monedas de los países más importantes de esta región (ARS, BRL, CLP, COP, MXN, PEN). El índice LACI empieza desde el 18 de noviembre de 1992 con un valor de 1706.52.

i. Precios de las materias primas

Materias Primas	Producto	Nivel actual Dólares 17 de febrero	Variación				
			Semanal 10 de febrero	Frente a 31 de enero	4 semanas atrás	30 de diciembre de 2022	Un año atrás
Índice General	CRB INDEX	267.6	-1.9%	-3.8%	-3.5%	-3.7%	1.5%
Exportaciones	Café	1.9	8.0%	3.8%	24.9%	12.8%	-25.0%
Exportaciones	Azúcar	21.4	-0.8%	-1.6%	6.3%	6.8%	17.1%
Exportaciones	Petróleo WTI	76.3	-4.2%	-3.2%	-4.8%	-4.9%	-16.8%
Exportaciones	Carbón	136.5	3.4%	-0.1%	-19.7%	-28.3%	-25.4%
Exportaciones	Oro	1842.4	-1.2%	-4.5%	-3.5%	1.0%	-3.0%
Exportaciones	Níquel	25600.0	-7.6%	-12.9%	-4.3%	-15.9%	6.0%
Exportaciones	Aceite de Palma	4136.0	5.1%	8.4%	8.9%	-0.9%	-24.9%
Importaciones	Trigo	765.5	-2.6%	0.6%	1.8%	-3.3%	-4.1%
Importaciones	Maíz	677.8	-0.4%	-0.3%	-1.1%	-0.1%	4.3%
Importaciones	Cacao	2642.4	1.5%	3.8%	3.0%	5.0%	4.3%
Importaciones	Algodón	0.8	-4.3%	-5.4%	-2.7%	-3.9%	-32.2%
Importaciones	Soya	1527.3	-1.0%	-0.7%	-0.8%	0.5%	-4.1%
Importaciones	Acero	798.0	0.0%	1.3%	9.3%	7.3%	-28.6%
Importaciones	Hierro	908.0	1.5%	0.8%	5.8%	6.0%	25.2%
Otros	Plata	21.7	-1.2%	-8.4%	-9.2%	-9.3%	-8.8%
Otros	Cobre	410.9	2.3%	-2.8%	-2.7%	7.8%	-9.2%
Otros	Aluminio	2335.0	-4.1%	-7.8%	-8.9%	-1.1%	-29.1%
Otros	Ganado	160.7	1.0%	3.0%	2.8%	1.6%	12.8%
Otros	Petróleo Brent	83.00	-3.9%	-2.9%	-3.4%	-3.4%	-10.7%

Fuente: Bloomberg

Precio del petróleo: precio del futuro más cercano a vencer de un barril de petróleo crudo (en dólares).

Precio del carbon: precio de contado FOB de una tonelada de carbón en el New York mercantile exchange (en dólares).

Precio del café: precio de una libra de café colombiano cotizado en la bolsa de New York (en dólares).

Precio del algodón: corresponde a un descuento sobre el contrato de futuros más activamente transado en New York.

Precio del oro: precio de contado de una onza de oro (en dólares).

Precio del trigo: precio de contado de un saco de trigo rojo suave de invierno en Chicago (en dólares).

Precio de la plata: precio de contado de una onza de plata (en dólares).

Precio del cobre: precio de contado de una tonelada métrica de cobre según London Metal Exchange (en dólares).

Precio del aluminio: precio de contado de una tonelada métrica de aluminio según London Metal Exchange (en dólares).

Precio del níquel: precio de contado de una tonelada métrica de níquel según London Metal Exchange (en dólares).

Aceite de palma: promedio ponderado del precio diario de una tonelada métrica de aceite de palma, para este promedio, si el mes corriente es enero, el precio en este mes será el precio de contado y el precio de los meses siguientes (febrero, marzo y abril) será el precio de los respectivos contratos. Estos son los precios del mercado de Malasia según el Malaysian Palm Oil Borrad (en dólares).

Precio del maíz: precio de contado de un saco de maíz amarillo en Chicago (en dólares).

Precio del azúcar: precio global de contado de una libra de azúcar (Fuente: International Sugar Organization-en centavos de dólar)

Precio del cacao: precio diario calculado como el promedio de los tres futuros de cocoa más cercanos transado en Londres y New York.

Precio del ganado: precio de contado del ganado vivo en el mercado de Estados Unidos (en dólares).

Precio de la Soya: precio de contado de un Bushel de soya amarilla en Chicago (en dólares).

Precios materias primas - Agrícolas
(Base 100 = 17 febrero 2022)

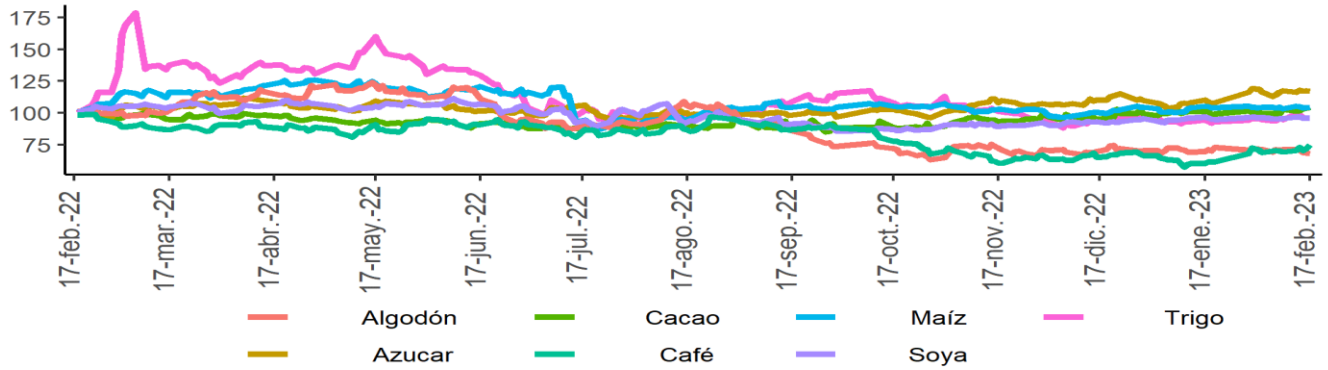

Precios materias primas - Industriales y metales preciosos
(Base 100 = 17 febrero 2022)

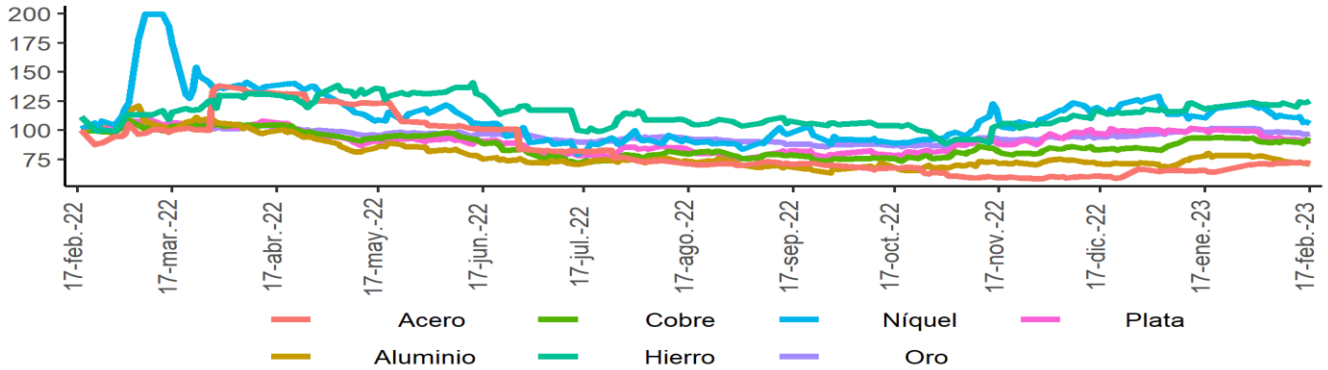

Precios materias primas - Energéticos
(Base 100 = 17 febrero 2022)

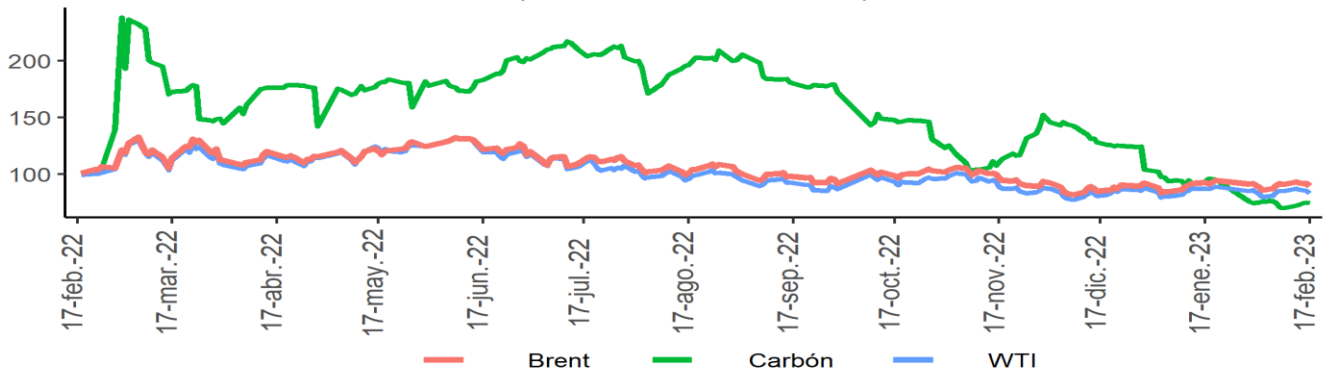

Fuente: Bloomberg

Índice de materias primas (CRB Index)

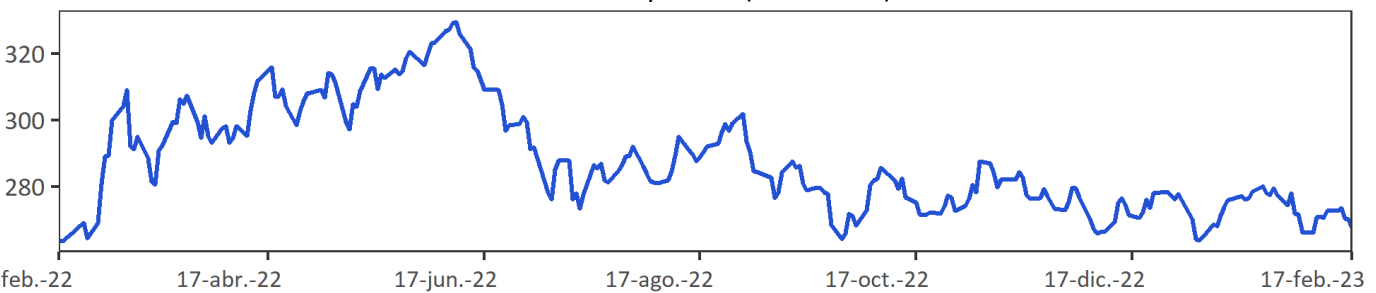

Fuente: Bloomberg.

CRB index: Es un promedio aritmético de precios de futuros de una canasta de materias primas, entre los cuales se encuentra oro, plata, textiles, ganado vivo, café, azúcar, entre otros. La base del índice CRB es el 4 de noviembre de 1956 con un valor de 107.92.

12. Mercado cambiario en Colombia

a. Tasas y volúmenes del mercado de contado

Evolución de la tasa de cambio

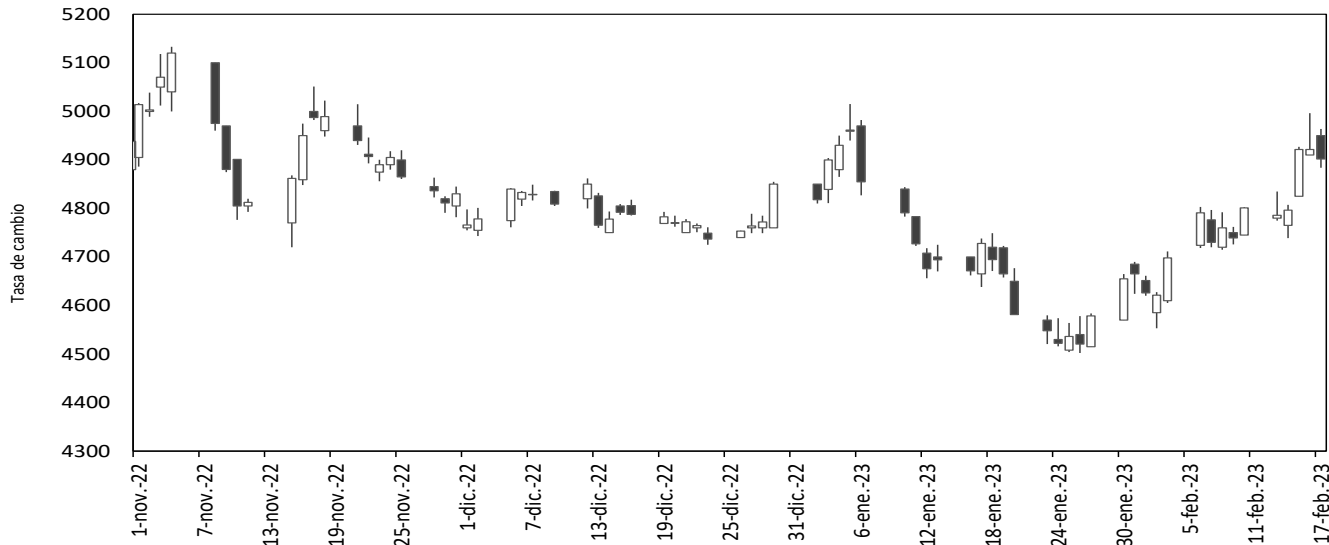

Fuente: SET-ICAP FX. Cálculos: Banrep

El gráfico presenta los precios de apertura, cierre, máximos y mínimos durante el día, reflejándose en la amplitud de la vela y su color. Una vela negra indica apreciación y una blanca indica depreciación de la tasa de cambio en la jornada.

2023	17-ene	27-ene	03-feb	10-feb	17-feb	Variación semanal	Variación 4 semanas
Tasa promedio	4693.21	4550.28	4673.12	4781.19	4913.66	132.47	220.45
Depreciación año completo	17.17%	15.38%	18.26%	22.05%	24.32%	2.77%	4.70%
Depreciación año corrido	-2.49%	-5.46%	-2.90%	-0.66%	2.09%		

Fuente: Tasa de Cambio promedio SET-FX

Volumen transado promedio de 90 días (cifras en millones de dólares)

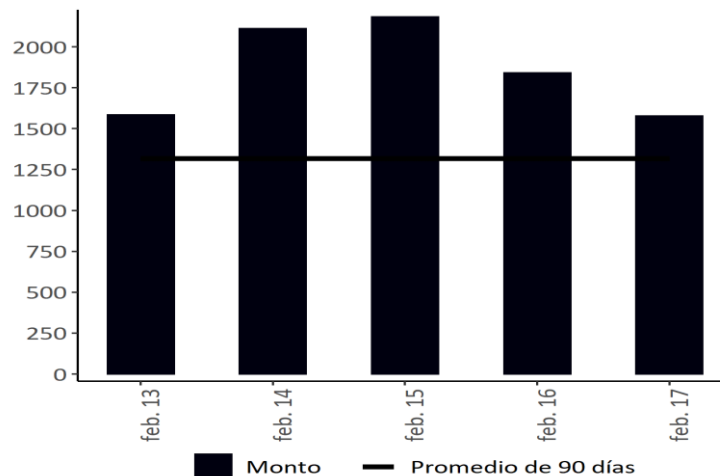

Fuente: Set-FX

Nota: Incluye operaciones entre IMC realizadas en el mercado de contado y aquellas que tienen como origen un derivado. No incluye operaciones FIX ni Next day.

b. Tasas y volúmenes del mercado a futuro

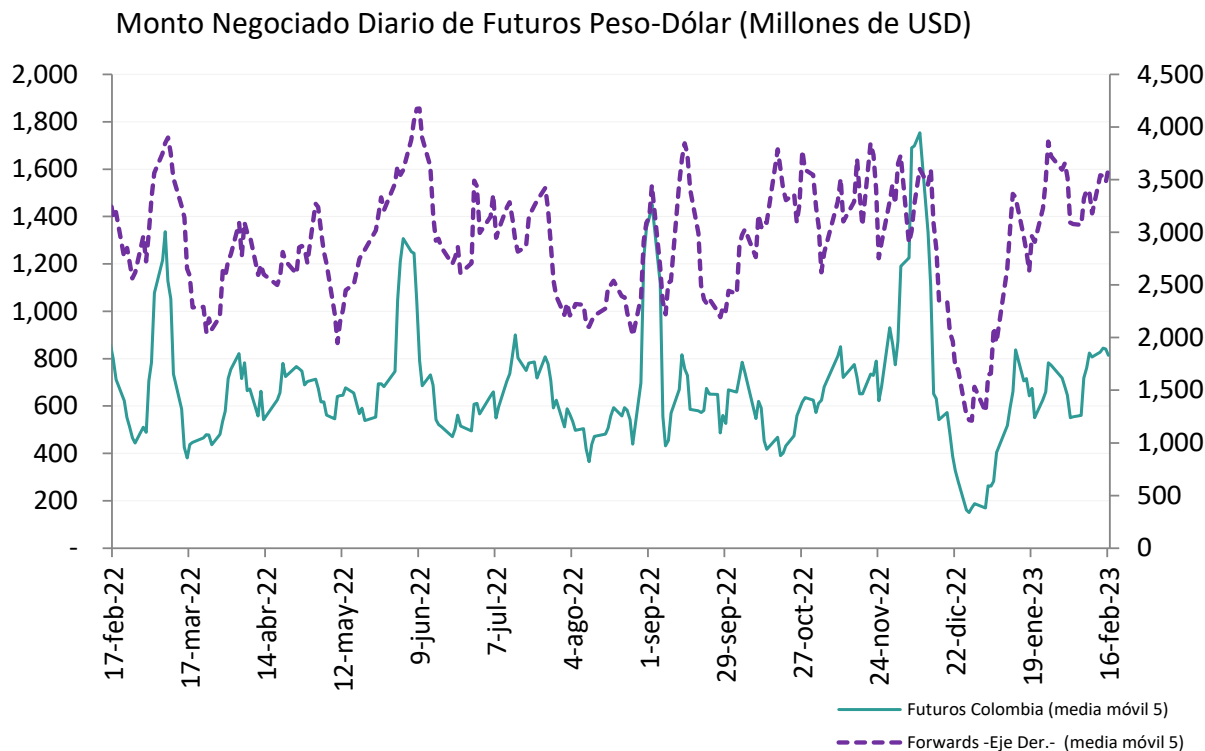

Fuente: Sistemas de negociación y registro de divisas (Forwards), CRCC (Futuros). **Cálculos:** DOAM.
Tasa de interés doméstica equivalente* (promedio móvil 5 días)

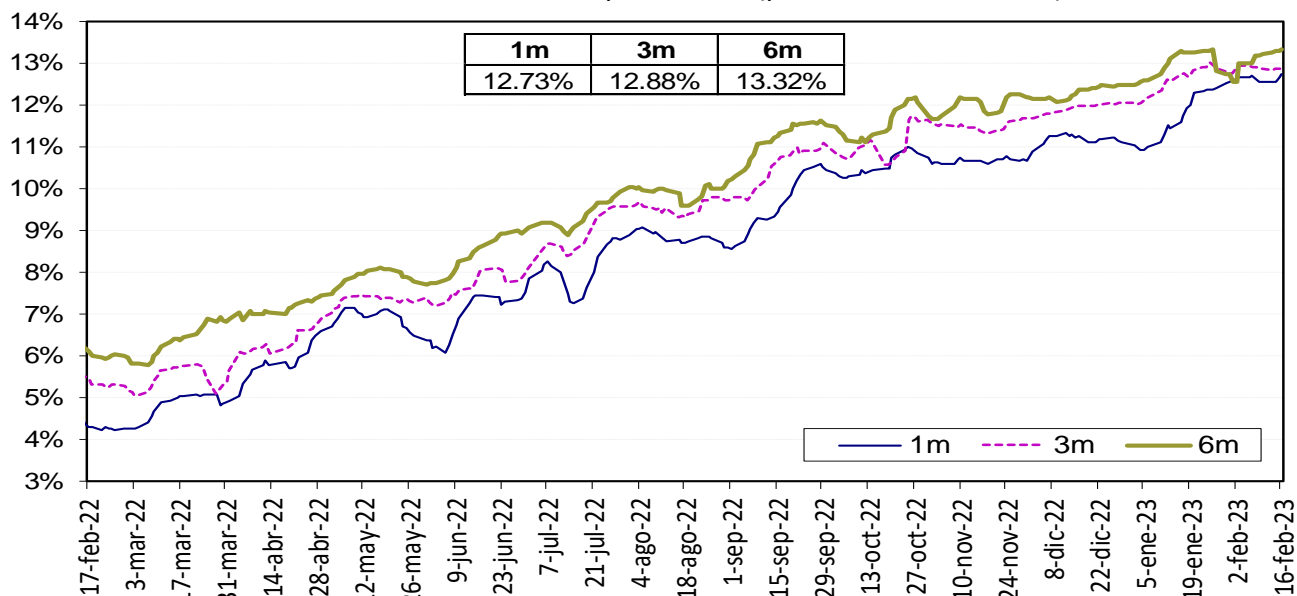

La tasa de interés doméstica equivalente es obtenida de la relación de equilibrio que debe existir entre la misma, la tasa de interés externa y la devaluación implícita en los contratos a futuro de peso dólar para que no existan oportunidades de arbitraje. La fórmula para el cálculo es $(1+i) = (F/S)(1+i^*)$, en donde i es la tasa de interés doméstica, F es el promedio ponderado de los precios en los contratos a futuro para el plazo (forwards), S es el precio del dólar en el mercado de contado, e i^* es la tasa de interés externa al plazo especificado (SOFR).

Fuente: Bloomberg y Banco de la República, cálculos DOAM.

Devaluación Implícita (Observada - Teórica*)

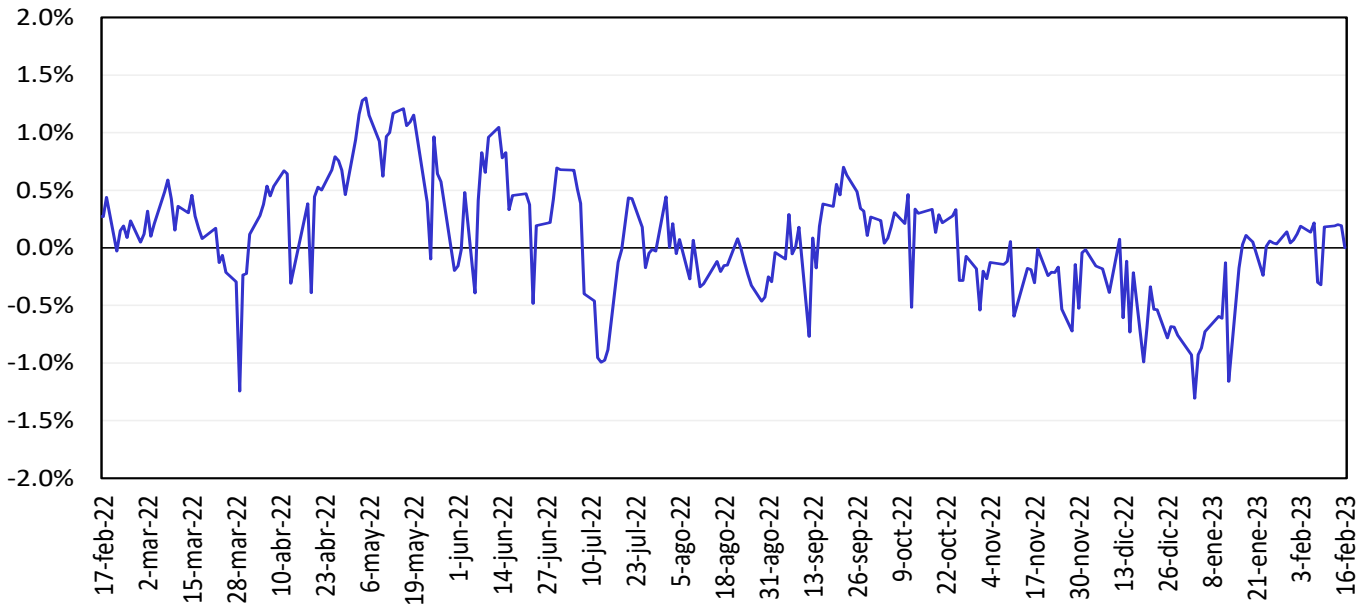

Fuente: Bloomberg y Banco de la República, cálculos DOAM.

13. Mercado de deuda pública en Colombia

a. Emisiones de deuda pública

TES	Plazo remanente (años)	Fecha de vencimiento	Última subasta		Subasta anterior		Diferencia (pb)
			Tasa (%)	Fecha	Tasa (%)	Fecha	
Corto plazo	0,0	7 mar 23	8,85	31 may 22	9,07	24 may 22	-22
Corto plazo	0,3	6 jun 23	11,15	30 ago 22	11,23	23 ago 22	-8
Corto plazo	0,5	5 sep 23	13,00	18 oct 22	12,43	11 oct 22	57
Corto plazo	0,8	5 dic 23	12,68	14 feb 23	12,55	7 feb 23	13
Pesos	1,4	24 jul 24	6,79	25 mar 15	6,96	11 mar 15	-17
Pesos	2,8	26 nov 25	5,41	14 ago 19	5,30	24 jul 19	11
Pesos	3,5	26 ago 26	6,39	11 oct 17	6,58	9 oct 17	-19
Pesos	4,7	3 nov 27	6,13	9 jun 21	6,54	26 may 21	-40
Pesos	5,2	28 abr 28	5,81	14 ago 19	5,71	24 jul 19	10
Pesos	7,6	18 sep 30	7,25	26 sep 16	7,24	14 sep 16	1
Pesos	8,1	26 mar 31	13,50	12 oct 22	12,61	28 sep 22	89
Pesos	9,4	30 jun 32	7,47	24 oct 18	7,30	10 oct 18	17
Pesos	10,0	9 feb 33	11,76	8 feb 23	11,99	25 ene 23	-23
Pesos	11,7	18 oct 34	6,10	25 nov 20	6,26	11 nov 20	-15
Pesos	13,4	9 jul 36	8,72	24 nov 21	8,07	10 nov 21	65
Pesos	19,3	28 may 42	11,94	8 feb 23	13,70	12 oct 22	-175
Pesos	27,7	26 oct 50	11,62	8 feb 23	13,65	12 oct 22	-203
UVR	0,0	23 feb 23	1,62	21 ago 19	1,67	8 ago 19	-5
UVR	2,2	7 may 25	3,07	15 feb 17	3,03	2 ago 17	4
UVR	4,1	17 mar 27	2,90	1 abr 20	1,88	19 feb 20	102
UVR	6,2	18 abr 29	4,69	15 feb 23	4,49	1 feb 23	20
UVR	10,1	25 mar 33	3,35	17 jun 20	3,11	3 jun 20	24
UVR	12,1	4 abr 35	3,62	20 feb 19	3,63	6 feb 19	-1
UVR	14,0	25 feb 37	5,12	15 feb 23	5,11	1 feb 23	1
UVR	26,3	16 jun 49	4,92	15 feb 23	5,00	1 feb 23	-8
Verdes	8,1	26 mar 31	11,55	29 jun 22	7,88	27 oct 21	367

Fuente: Departamento de Operaciones y Análisis de Mercados.

b. Curva de rendimientos de la deuda pública.

Curva de rendimientos de TES en pesos

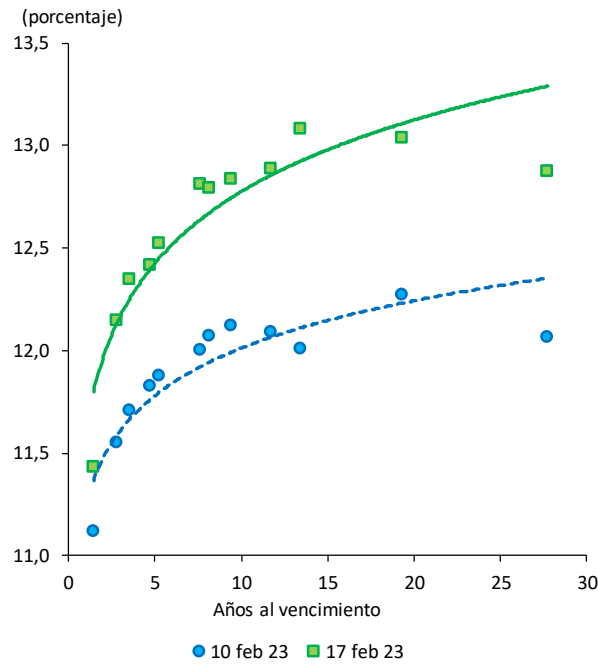

Referencia	Variación semanal (pb)
TES Jul 2024	31
TES Ago 2026	64
TES Abr 2028	64
TES Sep 2030	81
TES Jun 2032	71
TES May 2042	76
TES Oct 2050	81

Fuente: SEN y Master Trader. Cálculos: Departamento de Operaciones y Análisis de Mercados.

Curvas cero cupón TES UVR

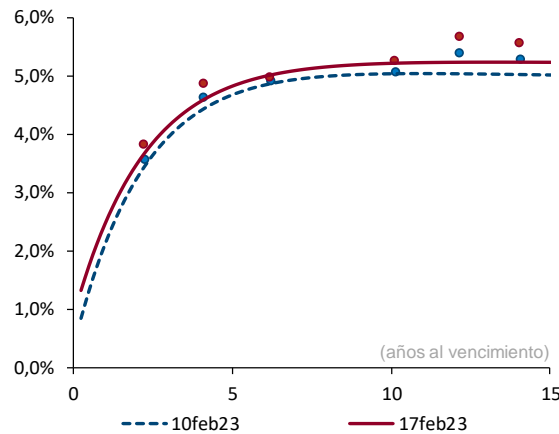

Plazo (años)	2	3	5	10
Cambio (pb)	25	19	15	18

Fuente: SEN y Master Trader. Cálculos: Departamento de Operaciones y Análisis de Mercados. Las curvas se calculan mediante la metodología de Nelson & Siegel.

c. Compras netas de deuda pública

Negociación* TES en Pesos (Compras - Ventas)		Corrido del 2023	Desde Anuncio JP Morgan	Movimiento Neto del 11 al 16 de febrero de 2023	Tramo Corto (0-3 años)	Tramo Medio (3-5 años)	Tramo Largo (>5 años)	Movimiento del 11 al 17 de febrero de 2023	Corrido de febrero de 2023
Bancos Comerciales		3,352	7,550	(86)	(197)	(139)	(114)	(450)	1,058
Compañía de Financiamiento Comercial		-	(12)	-	-	-	-	-	-
Cooperativas		-	-	-	-	-	-	-	-
Corporaciones Financieras		(479)	(1,321)	(20)	(227)	64	130	(33)	(188)
TOTAL ESTABLECIMIENTOS DE CRÉDITO		2,873	6,217	(106)	(424)	(75)	16	(483)	869
Fondos de Pensiones y Cesantías	Propia	(20)	(156)	-	-	-	-	-	-
	Terceros	1,652	20,564	467	-	(55)	497	442	1,625
Fondos de Pensiones - Prima Media		-	(70)	-	-	-	-	-	-
Total Fondos de Pensiones y Cesantías		1,633	20,338	467	-	(55)	497	442	1,625
Sociedades Comisionistas de Bolsa	Propia	48	973	(189)	(72)	(91)	(49)	(212)	70
	Terceros	38	(117)	(1)	(15)	11	14	10	64
	Extranjeros	(0)	0	-	-	-	-	-	-
	FIC	-	(172)	-	-	-	-	-	-
Total Sociedades Comisionistas de Bolsa		86	856	(190)	(87)	(80)	(35)	(202)	133
Sociedades Fiduciarias	Propia	(76)	(1,424)	(14)	(20)	1	5	(14)	(41)
	Terceros	844	100,436	(282)	167	130	(462)	(164)	(1,344)
	Extranjeros***	406	95,608	(703)	(100)	50	(673)	(723)	(2,032)
	Extranjeros (TES verdes)***	71	1,211	-	-	-	-	-	(14)
	FIC	612	461	159	184	13	(5)	191	315
	Pasivos Pensionales	97	4,704	40	-	-	79	79	77
Total Sociedades Fiduciarias		768	99,011	(296)	147	131	(457)	(178)	(1,385)
Compañías de Seguros y Capitalización	Propia	82	2,837	53	-	41	30	71	75
	Terceros	-	(14)	-	-	-	-	-	-
	Pasivos Pensionales	-	(14)	-	-	-	-	-	-
Total Compañías de Seguros y Capitalización		82	2,824	53	-	41	30	71	75
Sociedades Administradoras de Inversión	Propia	-	(3)	-	-	-	-	-	-
	Terceros	-	(23)	-	-	-	-	-	-
	FIC	-	(23)	-	-	-	-	-	-
Total Sociedades Administradoras de Inversión		-	(26)	-	-	-	-	-	-
TOTAL ENTIDADES FINANCIERAS NO BANCARIAS		2,569	123,003	34	60	37	34	132	449
Total Entidades Financieras Especiales**		347	5,764	128	75	30	46	151	245
Total Entidades Públicas****		1,453	39,079	390	659	-	-	659	1,130
Otros*****		56	(10,287)	3	6	8	3	16	29
	Extranjeros	-	0	-	-	-	-	-	-
TOTAL MOVIMIENTO NETO		7,297	163,776	448	375	-	99	474	2,721

Negociación* TES UVR (Compras - Ventas)		Corrido del 2023	Desde Anuncio JP Morgan	Movimiento Neto del 11 al 16 de febrero de 2023	Tramo Corto (0-3 años)	Tramo Medio (3-5 años)	Tramo Largo (>5 años)	Movimiento del 11 al 17 de febrero de 2023	Corrido de febrero de 2023
Bancos Comerciales		698	9,875	(31)	(59)	64	1	6	639
Compañía de Financiamiento Comercial		-	2	-	-	-	-	-	-
Cooperativas		-	-	-	-	-	-	-	-
Corporaciones Financieras		223	(179)	257	298	26	(26)	298	390
TOTAL ESTABLECIMIENTOS DE CRÉDITO		922	9,698	226	238	90	(24)	305	1,029
Fondos de Pensiones y Cesantías	Propia	-	100	-	-	-	-	-	-
	Terceros	(345)	24,481	(245)	(256)	(66)	(97)	(419)	(487)
Fondos de Pensiones - Prima Media		-	(21)	-	-	-	-	-	-
Total Fondos de Pensiones y Cesantías		(345)	24,561	(245)	(256)	(66)	(97)	(419)	(487)
Sociedades Comisionistas de Bolsa	Propia	307	(11)	40	41	(5)	6	42	121
	Terceros	(32)	(85)	0	(6)	-	7	0	(14)
	Extranjeros	0	(38)	-	-	-	-	-	0
	FIC	-	(63)	-	-	-	-	-	-
Total Sociedades Comisionistas de Bolsa		275	(96)	40	34	(5)	12	42	108
Sociedades Fiduciarias	Propia	46	(43)	13	12	2	3	16	36
	Terceros	1,718	27,126	163	(96)	(45)	284	143	69
	Extranjeros***	(1,465)	5,683	(59)	0	(6)	(53)	(59)	(685)
	FIC	527	1,063	1	(43)	(5)	2	(47)	297
	Pasivos Pensionales	61	3,779	0	(36)	-	43	7	2
Total Sociedades Fiduciarias		1,764	27,084	176	(84)	(44)	287	159	105
Compañías de Seguros y Capitalización	Propia	648	8,791	157	7	7	252	266	384
	Terceros	-	(3)	-	-	-	-	-	-
	Pasivos Pensionales	-	(2)	-	-	-	-	-	-
Total Compañías de Seguros y Capitalización		648	8,787	157	7	7	252	266	384
Sociedades Administradoras de Inversión	Propia	-	(0)	-	-	-	-	-	-
	Terceros	-	(14)	-	-	-	-	-	-
	FIC	-	(14)	-	-	-	-	-	-
Total Sociedades Administradoras de Inversión		-	(14)	-	-	-	-	-	-
TOTAL ENTIDADES FINANCIERAS NO BANCARIAS		2,342	60,322	128	(299)	(108)	455	48	110
Total Entidades Financieras Especiales**		61	519	63	59	3	-	63	76
Total Entidades Públicas****		(547)	4,220	-	-	-	-	-	-
Otros*****		50	634	17	2	14	2	18	18
	Extranjeros	-	(0)	-	-	-	-	-	-
TOTAL MOVIMIENTO NETO		2,827	75,393	433	-	-	433	433	1,233

Cifras en Miles de Millones de Pesos. Fuente: Banrep. Información actualizada al 17 de febrero de 2023

*Corresponde a los flujos nominales por operaciones compra-venta contra pago (420 y 422) y transferencias (423). Además, se incluyen las emisiones, vencimientos y redenciones anticipadas.

**Las entidades financieras especiales son Fogafin, Bancolde, ICETEX, Fogacoop, las Cajas Promotoras de Vivienda de la Nación, la FDN, entre otras.

*** Los recursos de extranjeros son mayoritariamente administrados por BNP Paribas, Cititrust, Corbanca Trust y Fiduciaria Bogotá.

**** Dentro de las Entidades Públicas se registran los movimientos del Banco de la República.

***** Dentro de Otros se registran los movimientos de la Bolsa de Valores de Colombia, DECEVAL, la Cámara de Riesgo Central de Contraparte y Personas Jurídicas.

d. Inversionistas extranjeros en el mercado de deuda pública

Compras Netas de TES por parte de Inversionistas Extranjeros

Denominación	Corrido de 2023	Desde Anuncio JP Morgan	Corrido de febrero	Saldo Compras Netas al 17 de febrero del 2023	% Saldo Disponible TES Pesos o UVR	% Saldo Total TES	
Spot	Pesos	\$ 477	\$ 96,819	\$ (2,046)	\$ 109,565	36.2%	23.7%
	UVR	\$ (1,465)	\$ 5,644	\$ (685)	\$ 8,248	5.1%	1.8%
Forward*	Pesos	\$ 703	\$ 938	\$ 1,520	\$ 5,901	2.0%	1.3%
	UVR	\$ 294	\$ 552	\$ 345	\$ 689	0.4%	0.1%

Cifras en miles de millones de pesos. * Información disponible hasta el 16 de febrero de 2023

Saldo del Offshore en TES pesos los mercados spot y forward como porcentaje del saldo disponible

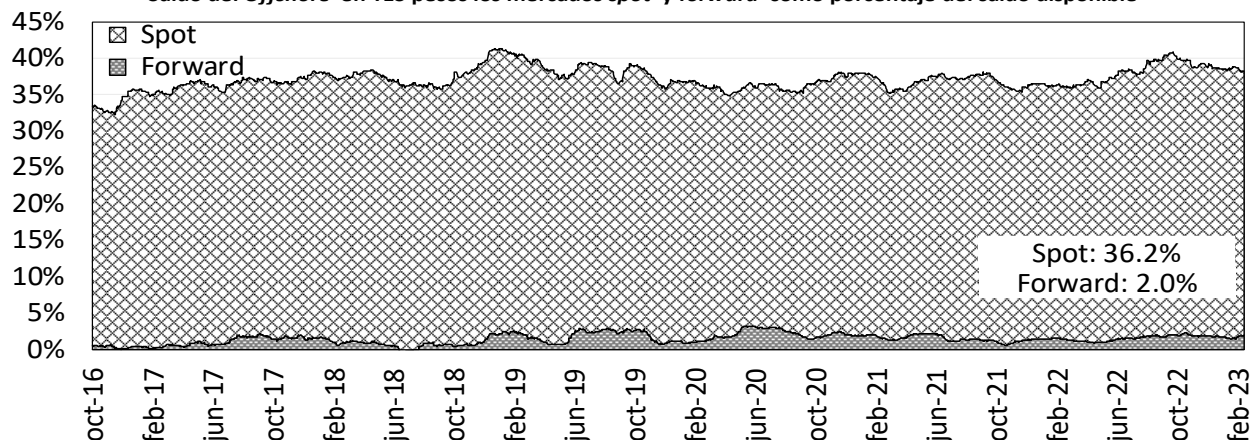

Saldo del Offshore en TES Pesos y UVR como porcentaje del saldo total (mercado spot)

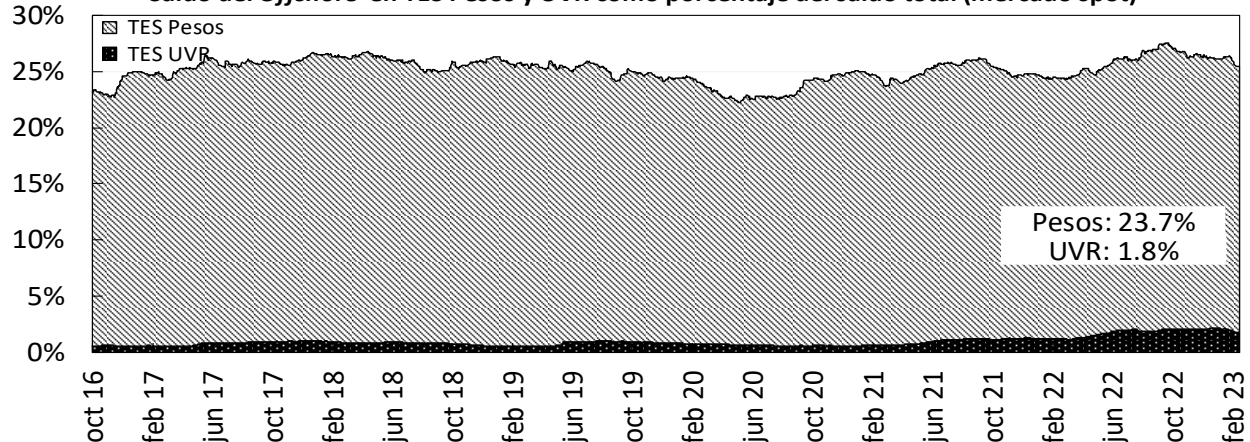

Fuente: Banco de la República

c. Bonos de deuda pública denominados en dólares

BONOS EN DOLARES	mar-23	feb-24	may-24	ene-26	abr-27	mar-29	ene-30	abr-31	abr-32	abr-33	feb-34	sep-37	ene-41	feb-42	feb-44	jun-45	may-49	may-51	feb-61
Spread Actual	502	74	116	233	288	349	372	387	392	442	443	443	468	445	465	460	465	408	387
Spread Semana Anterior	286	75	103	211	268	326	350	351	364	414	408	408	433	407	422	407	426	380	362
Diferencia Semana Anterior	216	-1	13	22	20	23	22	36	28	28	35	35	35	38	43	53	39	28	25
Precio Actual	99.55	98.36	102.46	94.31	88.77	85.71	75.25	72.35	70.74	98.38	91.97	91.97	77.22	59.50	70.98	64.65	64.99	57.03	52.83
Precio Semana Anterior	99.58	98.42	102.79	95.12	89.75	87.11	76.61	74.54	72.61	100.77	95.30	95.30	80.33	62.39	74.68	69.04	68.37	59.44	55.03
Diferencia Semana Anterior	-3	-6	-33	-81	-98	-140	-136	-219	-187	239	333	-333	-311	-289	-370	-439	-338	-241	-220
Rendimiento Actual	8.4	5.7	6.1	6.7	7.0	7.5	7.7	7.8	7.8	8.24	8.30	8.3	8.7	8.4	8.6	8.6	8.6	8.0	7.7
Rendimiento Semana Anterior	6.9	5.6	5.8	6.3	6.7	7.1	7.4	7.3	7.4	7.89	7.98	7.9	8.2	8.0	8.2	8.0	8.1	7.7	7.4
Diferencia Semana Anterior	14.80	0.90	2.40	3.30	3.00	3.30	3.10	4.40	3.50	3.50	3.20	4.20	4.10	4.30	4.80	5.90	4.40	3.20	3.00

Las diferencias semanales y el Spread en p.b.

Fuente: Minhacienda.

Información Actualizada al 17 de febrero de 2023

14. Mercado de renta variable en Colombia

	febrero 17	Variación			
		1 semana	1 mes	Año Corrido	Año Completo
MSCI COLCAP	1209.86	-2.87%	-9.30%	-5.93%	-19.50%
Monto Promedio Diario Semanal	72.05 *	36.3%	47.75%	64.7%	-34.6%

A partir del 28 de mayo de 2021 se toma la información del MSCI COLCAP, antes de esto corresponde al índice COLCAP.

* Miles de millones de pesos

MSCI Colcap y volumen diario transado en las acciones que lo componen

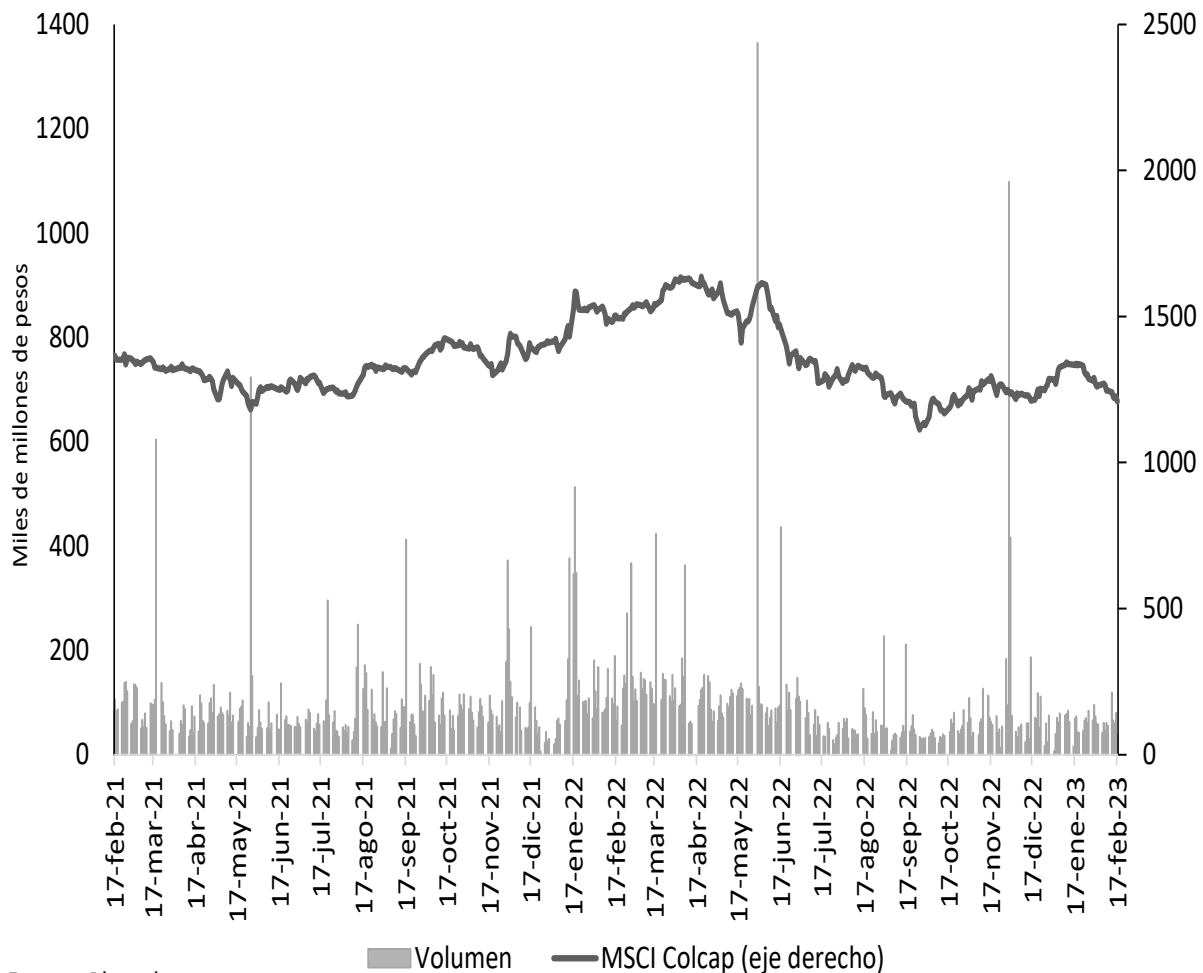

Fuente: Bloomberg.

A partir del 28 de mayo de 2021 se toma la información de MSCI COLCAP, antes de esto corresponde al índice COLCAP.

15. Fondos de pensiones

a. Inversiones de los Fondos de Pensiones Obligatorias

Evolución del portafolio de los fondos de pensiones obligatorias (% del fondo)

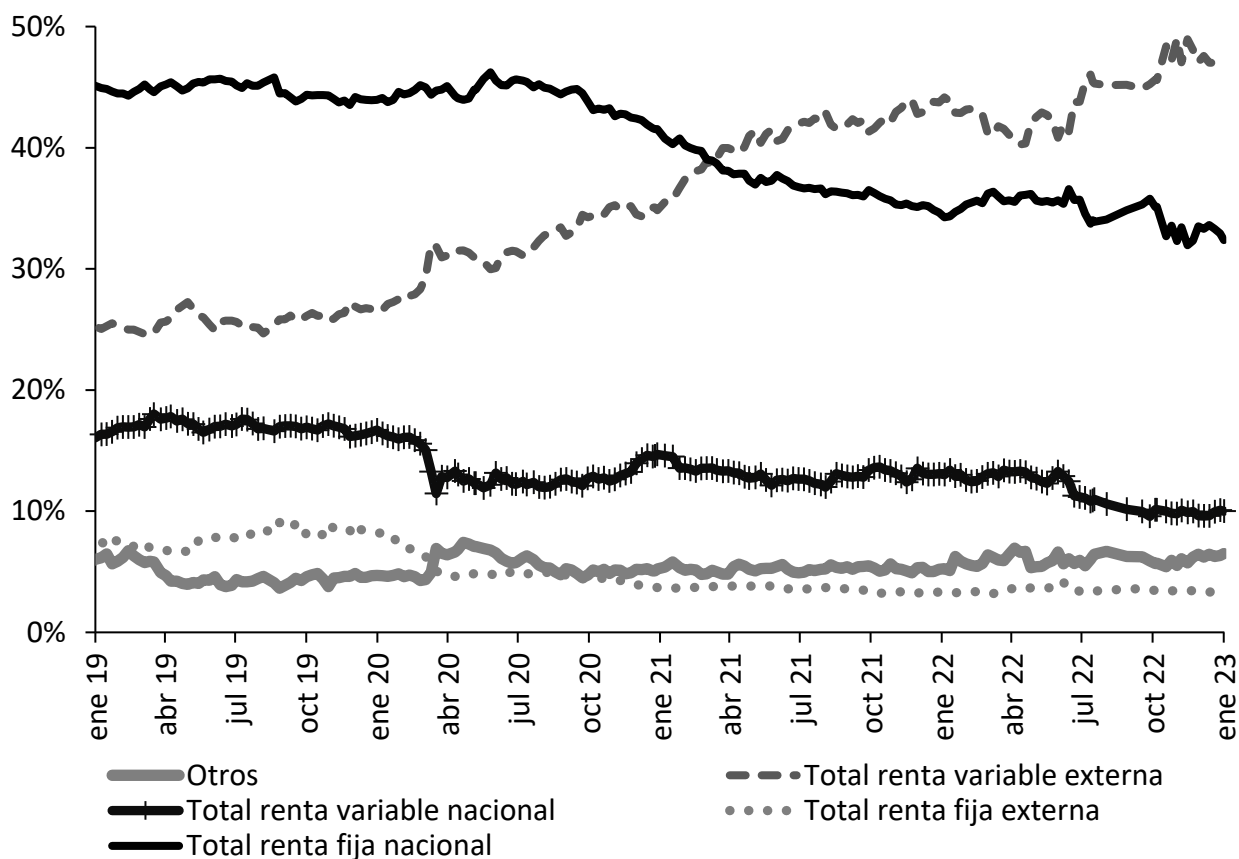

Fuente: Superintendencia Financiera de Colombia. Datos al 4 de enero de 2023.

Evolución de las inversiones de los fondos de pensiones obligatorias en renta variable local (\$ b)

	30 dic 22			4 ene 23		
	Renta variable local	Total portafolio	% del portafolio	Renta variable local	Total portafolio	% del portafolio
Conservador	1,67	31,41	5,31%	1,67	31,58	5,30%
Mayor riesgo	8,46	61,12	13,84%	8,48	62,25	13,63%
Moderado	23,04	217,11	10,61%	23,17	220,31	10,52%
Retiro programado	1,61	35,19	4,57%	1,62	35,42	4,56%
Total	34,77	344,83	10,08%	34,94	349,55	10,00%

Fuente: Formato 351-Superintendencia Financiera de Colombia. Datos Preliminares sujetos a retransmisión.

Nota: Se presenta la misma información del informe anterior, debido a que no se cuenta con nueva información.

ANEXOS

Agregados monetarios y crediticios

Agregados monetarios sectorizados

Miles de millones de pesos y porcentajes

Concepto	Octubre		Variaciones			
	2021	2022	Mensual		Anual	
			ABS	%	ABS	%
M3 Privado	558,865	633,008	10,225	1.6	74,143	13.3
Efectivo	96,820	106,861	713	0.7	10,041	10.4
No financiero 1/	96,820	106,861	713	0.7	10,041	10.4
Depósitos	427,217	495,015	10,097	2.1	67,798	15.9
Cuentas Corrientes	63,789	60,090	3,208	5.6	-3,699	-5.8
No financiero 1/	59,614	53,681	3,002	5.9	-5,932	-10.0
Sociedades financieras 2/	2,600	4,987	-4	-0.1	2,387	91.8
No residentes	1,576	1,422	210	17.3	-154	-9.8
Ahorro	218,171	232,205	2,617	1.1	14,033	6.4
No financiero 1/	193,433	184,289	-130	-0.1	-9,144	-4.7
Sociedades financieras 2/	24,664	47,807	2,770	6.1	23,144	93.8
No residentes	75	108	-22	-17.1	33	44.5
CDT	139,017	195,367	4,401	2.3	56,350	40.5
No financiero 1/	113,522	160,440	-8,281	-4.9	46,919	41.3
Sociedades financieras 2/	25,495	34,885	12,682	57.1	9,390	36.8
No residentes	0	41	0	0.7	41	
Bonos	34,829	31,133	-584	-1.8	-3,696	-10.6
No financiero 1/	27,030	19,406	-577	-2.9	-7,624	-28.2
Sociedades financieras 2/	6,879	10,376	-5	-0.1	3,497	50.8
No residentes	920	1,351	-3	-0.2	432	46.9
Otros 3/	6,239	7,353	-129	-1.7	1,114	17.8
M3 Público	90,227	103,997	-3,729	-3.5	13,770	15.3
Depósitos	90,227	103,997	-3,729	-3.5	13,770	15.3
Cuentas Corrientes	11,803	13,759	-1,347	-8.9	1,956	16.6
Gobierno Central	1,892	2,142	-115	-5.1	250	13.2
Gobiernos Locales	8,229	8,606	-444	-4.9	377	4.6
Empresas Públicas no Financieras	907	1,558	-700	-31.0	651	71.7
Sociedades financieras 4/	775	1,453	-88	-5.7	678	87.5
Ahorro	53,326	60,011	-1,390	-2.3	6,685	12.5
Gobierno Central	9,487	11,055	-978	-8.1	1,568	16.5
Gobiernos Locales	28,557	30,994	47	0.2	2,437	8.5
Empresas Públicas no Financieras	7,889	10,166	-924	-8.3	2,277	28.9
Sociedades financieras 4/	7,392	7,796	465	6.3	404	5.5
CDT	13,050	17,086	-201	-1.2	4,036	30.9
Gobierno Central	3,798	3,625	-68	-1.8	-173	-4.5
Gobiernos Locales	1,941	2,589	-209	-7.5	648	33.4
Empresas Públicas no Financieras	886	1,306	-141	-9.8	419	47.3
Sociedades financieras 4/	6,424	9,566	217	2.3	3,142	48.9
Fiduciarios 5/	8,168	8,897	-835	-8.6	730	8.9
Gobierno Central	8,105	8,834	-823	-8.5	729	9.0
Gobiernos Locales	31	62	-8	-10.8	31	98.6
Empresas Públicas no Financieras	0	0	0	38.0	0	
Sociedades financieras 4/	31	1	-4	-85.8	-31	-97.7
Otros 6/	3,881	4,244	43	1.0	363	9.3
M3 Total	649,093	737,005	6,496	0.9	87,913	13.5
M1 Total	172,412	180,710	2,574	1.4	8,297	4.8
M2 Total	595,976	685,378	8,002	1.2	89,402	15.0

Fuentes: Banco de la República, cálculos con información de los balances de los establecimientos de crédito, de los formatos 338 y 409 de la Superintendencia Financiera.

Se excluyen los CDT y los bonos en poder del Banco de la República y los CDT emitidos por Findeter en el marco del Decreto 581 y la Resolución 1357 de 2020 del MHCP.

1/ Corresponde a hogares y empresas no financieras.

2/ Corresponde a las sociedades financieras privadas depositarias y no depositarias.

3/ Corresponde a depósitos a la vista y fiduciarios (recaudos realizados).

4/ Corresponde a las sociedades financieras públicas depositarias y no depositarias.

5/ Recaudos realizados.

6/ Incluye depósitos a la vista y bonos.

Cartera Sectorizada

Miles de millones de pesos y porcentajes

Concepto	Octubre		Variaciones			
	2021	2022	Mensual		Anual	
			ABS	%	ABS	%
Cartera bruta	543,334	636,554	7,575	1.2	93,220	17.2
Privada	524,170	613,121	8,312	1.4	88,951	17.0
No financiero 1/	519,120	597,974	7,500	1.3	78,854	15.2
Sociedades financieras 2/	2,591	11,174	463	4.3	8,583	331.3
No residentes	2,460	3,973	349	9.6	1,513	61.5
Pública	19,163	23,433	-737	-3.1	4,269	22.3
Gobierno Central	393	366	-9	-2.5	-26	-6.7
Gobiernos Locales	11,738	13,924	-859	-5.8	2,186	18.6
Empresas Públicas no Financieras	7,032	8,349	-44	-0.5	1,317	18.7
Sociedades financieras 3/	1	794	175	28.2	793	

Incluye Leasing Financiero

1/ Corresponde a hogares y empresas no financieras.

2/ Corresponde a las sociedades financieras privadas depositarias y no depositarias.

3/ Corresponde a las sociedades financieras públicas depositarias y no depositarias.

No incluye la cartera de las Entidades Financieras Especiales (EFEs).

Fuentes: Banco de la República, cálculos con información de los balances de los establecimientos de crédito, de los formatos 338 y 409 de la Superintendencia Financiera.

Posición de encaje del sistema financiero

Miles de millones de pesos

Período de encaje requerido	14-dic al 27-dic de 2022	28-dic de 2022 al 10-ene de 2023
Período de encaje disponible	04-ene al 17-ene de 2023	18-ene al 31-ene de 2023
I. Encaje requerido	35,836.2	36,116.0
II. Encaje disponible	37,250.7	37,246.1
III. Posición de encaje	1,414.4	1,130.1

Datos provisionales sujetos a revisión.

Fuente: Cálculos de la Subgerencia de Política Monetaria e Información Económica del Banco de la República con base en el formato 443 de la Superintendencia Financiera de Colombia

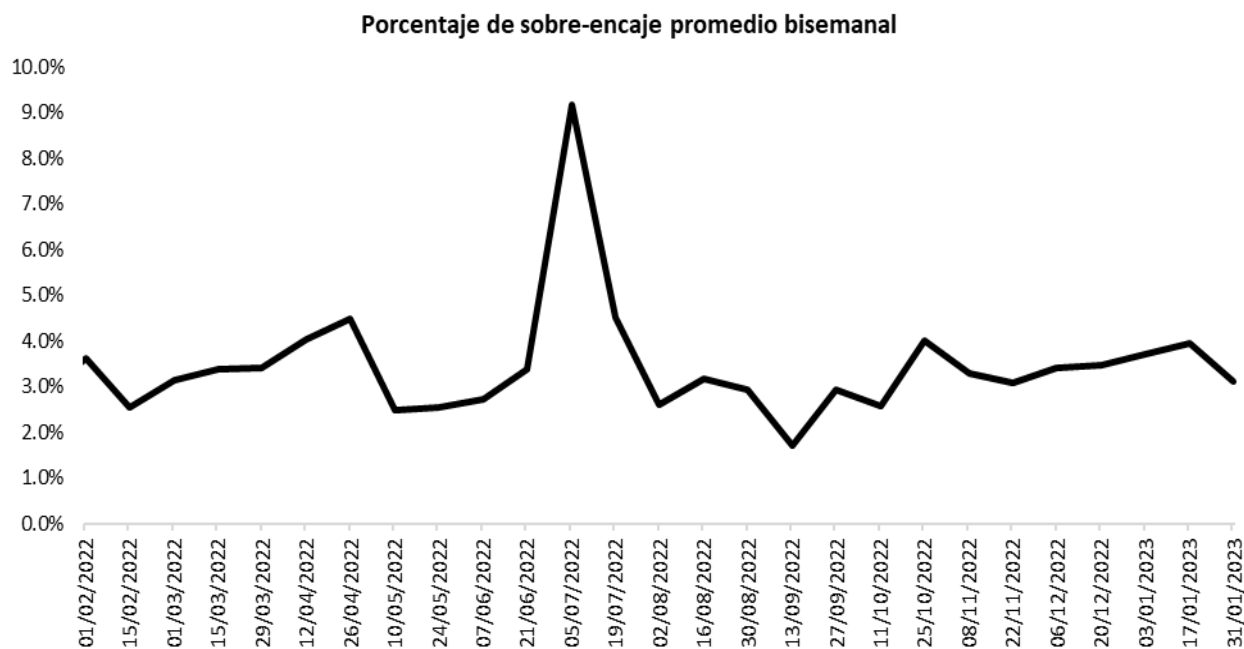

Fuente: Cálculos de la Subgerencia de Política Monetaria e Información Económica del Banco de la República con base en el formato 443 de la Superintendencia Financiera de Colombia.

Cartera

Evolución del saldo de la cartera bruta de los establecimientos de crédito

Semana	Fecha	Cartera M/L MM\$			Cartera M/E en pesos MM\$			Cartera Total 1/ MM\$			Cartera M/E en US\$1/ (Millones)		
		2022	2023	Var. % Anual	2022	2023	Var. % Anual	2022	2023	Var. % Anual	2022	2023	Var. % Anual
		2023	2023		2022	2023		2022	2023		2022	2023	
1	ene-06	538,487.0	628,072.3	16.6	19,727.9	22,241.1	12.7	558,214.8	650,313.4	16.5	4,879.0	4,552.3	-6.7
2	ene-13	539,179.9	627,991.8	16.5	19,457.3	21,324.3	9.6	558,637.2	649,316.0	16.2	4,872.1	4,542.9	-6.8
3	ene-20	540,345.1	628,978.6	16.4	19,324.0	20,934.4	8.3	559,669.0	649,913.0	16.1	4,874.5	4,519.9	-7.3
4	ene-27	542,658.7	630,533.0	16.2	18,818.1	20,557.2	9.2	561,476.7	651,090.2	16.0	4,725.1	4,519.6	-4.3
5	feb-03	543,977.0	630,984.7	16.0	18,602.7	20,930.5	12.5	562,579.7	651,915.2	15.9	4,694.5	4,482.2	-4.5
6	feb-10	548,078.0	632,347.0	15.4	18,313.1	21,658.3	18.3	566,391.1	654,005.3	15.5	4,674.7	4,533.2	-3.0
7	feb-17	550,714.9			18,265.6			568,980.5			4,651.0		
8	feb-24	553,467.6			18,060.5			571,528.2			4,618.3		
9	mar-03	554,331.5			17,356.8			571,688.3			4,560.3		
10	mar-10	556,778.0			17,024.4			573,802.4			4,447.8		
11	mar-17	559,169.5			16,626.3			575,795.9			4,351.7		
12	mar-24	560,980.9			16,360.7			577,341.6			4,321.7		
13	mar-31	563,980.3			16,111.8			580,092.1			4,268.3		
14	abr-07	565,163.8			16,117.3			581,281.1			4,266.8		
15	abr-14	566,194.4			15,832.2			582,026.6			4,236.2		
16	abr-21	569,334.4			16,274.6			585,609.1			4,261.4		
17	abr-28	573,329.0			16,560.6			589,889.6			4,175.4		
18	may-05	574,360.9			17,077.9			591,438.8			4,212.7		
19	may-12	575,534.9			17,652.5			593,187.3			4,294.5		
20	may-19	578,173.5			17,210.8			595,384.4			4,313.7		
21	may-26	582,232.4			16,909.8			599,142.2			4,322.2		
22	jun-02	583,483.3			15,585.3			599,068.6			4,132.3		
23	jun-09	585,957.0			16,218.0			602,175.1			4,145.2		
24	jun-16	589,200.9			16,475.5			605,676.5			4,219.0		
25	jun-23	590,875.6			17,348.6			608,224.2			4,200.8		
26	jun-30	592,401.8			17,586.4			609,988.2			4,188.5		
27	jul-07	591,922.9			18,364.5			610,287.4			4,184.9		
28	jul-14	593,756.3			18,614.1			612,370.4			4,234.7		
29	jul-21	595,600.4			18,816.8			614,417.1			4,253.5		
30	jul-28	598,001.2			18,437.2			616,438.4			4,287.4		
31	ago-04	598,508.0			18,623.7			617,131.7			4,293.9		
32	ago-11	599,311.6			18,233.3			617,545.0			4,356.3		
33	ago-18	600,539.8			19,395.9			619,935.7			4,407.9		
34	ago-25	601,959.0			19,428.4			621,387.4			4,427.6		
35	sep-01	603,669.3			20,036.4			623,705.7			4,485.7		
36	sep-08	604,923.8			19,696.5			624,620.3			4,512.0		
37	sep-15	607,497.5			20,183.5			627,681.0			4,550.1		
38	sep-22	608,946.8			20,311.3			629,258.1			4,588.6		
39	sep-29	610,561.9			21,219.5			631,781.4			4,622.4		
40	oct-06	610,911.8			21,426.2			632,338.1			4,652.5		
41	oct-13	611,752.4			21,627.2			633,379.6			4,664.2		
42	oct-20	613,048.3			22,997.3			636,045.7			4,680.7		
43	oct-27	615,065.3			22,588.5			637,653.9			4,687.0		
44	nov-03	616,293.8			23,766.4			640,060.2			4,695.8		
45	nov-10	617,619.1			22,535.6			640,154.7			4,689.0		
46	nov-17	619,639.3			23,269.7			642,908.9			4,659.0		
47	nov-24	621,572.1			22,689.1			644,261.2			4,648.1		
48	dic-01	624,550.4			22,046.0			646,596.4			4,624.5		
49	dic-08	625,601.8			22,168.9			647,770.7			4,603.2		
50	dic-15	627,720.1			22,222.3			649,942.4			4,627.2		
51	dic-22	629,987.0			22,019.3			652,006.3			4,640.5		
52	dic-29	630,786.7			21,969.4			652,756.1			4,567.3		

¹ Corresponde a Cartera Ajustada. No incluye la cartera de las entidades financieras especiales (EFE).

Fuente: Formato 281 de la Superintendencia Financiera.

Desembolsos y tasas de interés cartera comercial

Moneda Legal

Semana	Fecha 2023	Comercial ²				Ordinario				Preferencial				Tesorería			
		Desembolsos MM\$		Tasa de interés % ³		Desembolsos MM\$		Tasa de interés % ³		Desembolsos MM\$		Tasa de interés % ³		Desembolsos MM\$		Tasa de interés % ³	
		2022	2023	2022	2023	2022	2023	2022	2023	2022	2023	2022	2023	2022	2023	2022	2023
1	ene-06	1,497.9	1,929.4	7.85	19.73	684.6	1,223.3	9.17	20.07	676.9	659.2	6.20	19.49	136.4	46.8	9.37	14.15
2	ene-13	2,362.7	2,624.1	8.22	19.51	934.1	1,661.4	8.81	20.33	997.2	884.6	6.90	18.52	431.5	78.1	9.98	13.34
3	ene-20	2,737.6	3,910.5	7.83	20.22	1,170.2	2,347.9	9.01	20.87	1,379.1	1,370.5	6.84	19.75	188.3	192.0	7.76	15.63
4	ene-27	3,859.4	4,997.9	7.79	19.80	1,624.6	3,483.9	8.77	20.07	1,773.0	1,333.6	6.64	19.56	461.8	180.5	8.77	16.49
5	feb-03	3,226.3	4,343.4	7.90	19.90	1,448.3	2,466.8	9.03	21.23	1,637.0	1,563.6	6.93	18.47	141.0	313.1	7.53	16.56
6	feb-10	5,013.7	4,307.5	8.30	20.08	2,327.1	2,738.7	8.66	20.62	2,466.6	1,427.2	7.98	19.61	220.0	141.6	8.19	14.49
7	feb-17	3,733.8		8.39		1,944.7		9.40		1,618.2		7.18		170.9		8.30	
8	feb-24	4,384.8		8.46		1,818.9		9.88		2,190.0		7.52		375.8		7.12	
9	mar-03	3,665.4		8.84		1,897.5		9.76		1,635.7		7.79		132.3		8.67	
10	mar-10	3,721.3		8.84		1,520.9		10.28		2,058.5		7.76		141.9		8.99	
11	mar-17	3,281.2		9.31		1,585.4		10.50		1,569.0		8.13		126.8		9.06	
12	mar-24	3,016.9		9.42		1,363.6		10.53		1,453.6		8.42		199.7		9.12	
13	mar-31	5,191.8		9.28		2,130.8		10.63		2,819.6		8.33		241.4		8.52	
14	abr-07	3,456.5		9.34		1,463.9		10.56		1,764.4		8.29		228.2		9.58	
15	abr-14	2,016.3		10.09		939.8		11.71		948.2		8.56		128.3		9.54	
16	abr-21	4,404.5		9.68		1,819.8		10.94		2,378.8		8.78		205.9		8.91	
17	abr-28	5,523.2		10.10		2,643.6		11.40		2,583.3		8.96		296.3		8.46	
18	may-05	3,032.3		10.63		1,510.3		11.73		1,389.7		9.48		132.3		10.15	
19	may-12	2,761.9		11.07		1,478.6		12.28		1,139.5		9.65		143.8		9.86	
20	may-19	4,241.1		10.65		1,777.0		11.88		2,324.5		9.75		139.5		10.06	
21	may-26	5,175.3		10.88		2,224.6		12.15		2,676.3		9.96		274.5		9.43	
22	jun-02	3,825.1		11.20		1,661.8		12.39		2,021.2		10.26		142.0		10.60	
23	jun-09	4,452.4		11.87		2,088.2		12.64		2,159.6		11.13		204.6		11.81	
24	jun-16	4,087.4		11.84		1,985.8		12.71		1,943.7		10.98		158.0		11.58	
25	jun-23	4,067.4		11.83		2,157.9		12.71		1,690.5		10.91		219.0		10.31	
26	jun-30	5,112.6		12.17		2,585.9		13.21		2,126.6		11.20		400.2		10.64	
27	jul-07	2,637.6		12.77		1,589.3		13.47		869.9		11.66		178.4		11.89	
28	jul-14	3,746.7		13.16		2,310.2		13.68		1,000.5		12.66		436.0		11.52	
29	jul-21	3,825.0		13.22		1,988.7		13.97		1,384.7		12.60		451.7		11.81	
30	jul-28	6,307.6		13.47		3,542.9		14.25		1,844.1		12.93		920.7		11.55	
31	ago-04	3,303.0		14.71		2,205.0		15.10		1,048.9		14.08		49.2		10.41	
32	ago-11	3,222.1		14.69		2,340.5		15.14		738.4		13.82		143.3		11.66	
33	ago-18	3,363.7		14.60		2,359.6		15.14		879.8		13.59		124.2		11.70	
34	ago-25	3,885.5		14.88		2,642.6		15.42		1,088.9		14.16		154.0		10.65	
35	sep-01	4,800.9		15.05		2,771.3		15.69		1,808.5		14.56		221.1		11.07	
36	sep-08	3,654.1		15.17		2,359.2		15.68		1,098.2		14.75		196.7		11.36	
37	sep-15	5,738.9		13.61		2,788.4		15.26		2,734.4		12.11		216.0		11.37	
38	sep-22	3,853.4		15.56		2,434.6		16.31		1,188.1		14.77		230.7		11.67	
39	sep-29	5,880.9		15.59		3,555.5		16.36		2,084.2		14.69		241.2		12.10	
40	oct-06	3,121.0		16.37		2,129.0		16.73		868.2		16.06		123.9		12.44	
41	oct-13	3,412.8		16.08		2,285.0		16.71		962.0		15.22		165.8		12.42	
42	oct-20	3,337.4		16.63		2,266.4		17.25		931.2		15.78		139.7		12.27	
43	oct-27	5,110.2		16.97		3,160.9		17.66		1,688.8		16.27		260.6		13.04	
44	nov-03	4,919.0		17.26		2,968.8		17.75		1,753.5		16.81		196.7		13.87	
45	nov-10	3,310.3		17.59		1,982.2		18.01		1,138.6		17.28		189.5		15.06	
46	nov-17	3,990.6		18.08		2,772.1		18.61		1,078.5		17.21		140.0		14.50	
47	nov-24	4,685.1		17.64		2,706.3		18.49		1,605.9		17.03		372.8		14.02	
48	dic-01	6,969.2		17.54		4,594.4		17.87		2,006.7		17.38		368.1		14.21	
49	dic-08	4,739.1		19.18		2,391.4		19.65		2,247.7		18.88		100.1		14.94	
50	dic-15	6,286.4		18.65		3,983.7		19.26		1,991.0		18.04		311.7		14.73	
51	dic-22	6,766.2		18.48		4,227.1		18.77		2,072.0		18.58		467.1		15.37	
52	dic-29	6,693.3		19.13		4,173.7		19.59		2,160.9		18.73		358.7		16.26	

1/ Incluye leasing financiero

2/ Promedio ponderado por monto de las tasas de los créditos ordinarios, de tesorería y preferenciales. No incluye construcción de vivienda.

3/ Promedio ponderado por monto

Fuente: Formato 088 de la Superintendencia Financiera.

Nota: a partir del 01 de jul/2022 la información de tasas activas proviene del formato 414 de la Superintendencia Financiera de Colombia. Las tasas obtenidas con la nueva fuente no son estrictamente comparables con las anteriores obtenidas a partir del formato 88.

Desembolsos y tasas de interés cartera de consumo y tarjeta de crédito 1/
Moneda Legal

Semana	Fecha 2023	Consumo ²				Tarjetas de Crédito ³			
		Desembolsos MM\$		Tasa de interés % ⁴		Desembolsos MM\$		Tasa de interés % ⁴	
		2022	2023	2022	2023	2022	2023	2022	2023
1	ene-06	1,419	941	16.87	31.57	672	773	24.57	40.50
2	ene-13	1,437	980	17.27	31.79	680	733	24.35	40.36
3	ene-20	2,179	1,353	16.96	31.02	738	810	24.34	40.15
4	ene-27	2,462	1,465	16.26	29.56	741	796	24.28	39.78
5	feb-03	2,383	1,651	16.46	29.50	741	805	24.69	40.08
6	feb-10	2,264	1,398	16.79	30.62	731	748	25.07	41.05
7	feb-17	2,630		16.82		723		25.18	
8	feb-24	2,985		16.28		741		25.05	
9	mar-03	2,817		16.48		752		25.27	
10	mar-10	2,298		17.11		888		25.26	
11	mar-17	2,377		16.92		870		25.40	
12	mar-24	2,052		17.17		715		25.63	
13	mar-31	2,808		16.71		775		25.40	
14	abr-07	2,063		18.48		795		26.45	
15	abr-14	1,473		19.03		662		26.62	
16	abr-21	2,289		18.54		830		26.49	
17	abr-28	2,934		17.77		803		26.24	
18	may-05	2,046		19.58		824		27.02	
19	may-12	2,263		19.11		826		27.28	
20	may-19	2,344		19.15		795		27.30	
21	may-26	2,574		18.70		810		27.28	
22	jun-02	2,003		19.12		757		27.74	
23	jun-09	2,049		19.93		772		28.15	
24	jun-16	2,120		20.36		969		27.97	
25	jun-23	1,741		19.92		998		28.18	
26	jun-30	2,149		19.79		837		28.33	
27	jul-07	1,442		21.97		818		29.45	
28	jul-14	2,038		22.17		858		29.34	
29	jul-21	1,805		22.45		793		29.41	
30	jul-28	2,553		21.26		787		28.95	
31	ago-04	1,976		22.85		859		29.94	
32	ago-11	1,993		23.27		837		29.94	
33	ago-18	1,685		24.07		783		30.33	
34	ago-25	2,149		22.99		812		30.03	
35	sep-01	2,338		23.01		835		30.64	
36	sep-08	1,885		24.90		806		32.42	
37	sep-15	2,008		24.84		827		32.46	
38	sep-22	2,009		24.30		819		32.50	
39	sep-29	2,317		23.61		866		32.57	
40	oct-06	1,717		26.14		844		33.80	
41	oct-13	1,792		26.12		836		33.99	
42	oct-20	1,492		26.82		798		34.09	
43	oct-27	2,058		25.16		823		33.85	
44	nov-03	1,915		26.23		809		34.69	
45	nov-10	1,478		27.48		777		35.94	
46	nov-17	1,387		27.70		785		35.97	
47	nov-24	1,752		27.38		879		35.85	
48	dic-01	1,811		27.00		993		36.46	
49	dic-08	1,178		29.19		838		39.22	
50	dic-15	1,482		29.02		907		39.01	
51	dic-22	1,555		28.63		1,075		38.91	
52	dic-29	1,434		28.09		888		38.94	

1/ Incluye leasing financiero.

2/ Incluye créditos en pesos y en UVR.

3/ Promedio ponderado por monto. No incluye avances ni compras a 1 mes.

4/ Corresponde al promedio ponderado por monto de la tasa de los desembolsos en pesos y en UVR. Antes de realizar el promedio ponderado, a la tasa de interés de los créditos en UVR se les sumó la variación anual de la UVR de la respectiva semana.

Fuente: Formato 088 de la Superintendencia Financiera.

Nota: a partir del 01 de jul/2022 la información de tasas activas proviene del formato 414 de la Superintendencia Financiera de Colombia. Las tasas obtenidas con la nueva fuente no son estrictamente comparables con las anteriores obtenidas a partir del formato 88.

Desembolsos y tasas de interés cartera de microcrédito y de vivienda 1/

Moneda Legal

Semana	Fecha 2023	Microcrédito				Vivienda ²							
		Desembolsos MM\$		Tasa de interés % ³		Construcción No VIS				Adquisición No VIS			
		2022	2023	2022	2023	Desembolsos MM\$		Tasa de interés % ⁴		Desembolsos MM\$		Tasa de interés % ⁴	
						2022	2023	2022	2023	2022	2023	2022	2023
1	ene-06	64	132	39.24	35.81	24	6	8.68	15.99	163	157	9.37	16.74
2	ene-13	103	169	39.27	39.00	25	3	7.54	17.48	139	131	9.46	17.20
3	ene-20	155	234	38.71	38.09	35	8	8.53	17.38	223	175	9.42	17.91
4	ene-27	167	242	37.70	36.83	65	4	7.94	18.41	283	224	9.53	18.12
5	feb-03	145	218	37.79	38.68	54	10	9.06	17.97	280	304	9.56	18.05
6	feb-10	161	234	38.33	39.45	49	8	9.15	18.49	353	198	9.75	18.68
7	feb-17	171		37.67		52		8.83		418		9.73	
8	feb-24	177		37.46		69		8.70		442		9.84	
9	mar-03	157		36.76		55		9.27		376		9.91	
10	mar-10	152		38.02		62		9.21		272		10.31	
11	mar-17	160		37.99		81		9.05		314		10.42	
12	mar-24	128		38.04		144		11.08		309		10.36	
13	mar-31	178		37.18		64		9.57		584		10.47	
14	abr-07	130		39.84		74		9.45		248		10.55	
15	abr-14	114		39.38		30		10.23		151		10.91	
16	abr-21	150		38.95		34		10.90		278		10.87	
17	abr-28	199		37.94		78		9.99		592		11.02	
18	may-05	132		39.31		58		10.61		256		11.08	
19	may-12	163		39.54		49		10.88		283		11.29	
20	may-19	166		39.39		53		10.99		327		11.76	
21	may-26	174		38.96		130		10.90		502		11.72	
22	jun-02	133		38.95		43		11.75		354		11.78	
23	jun-09	158		40.87		84		11.24		293		11.90	
24	jun-16	171		40.53		52		11.40		331		12.11	
25	jun-23	140		40.28		42		11.38		312		12.15	
26	jun-30	214		32.08		6		11.95		491		12.17	
27	jul-07	144		33.09		3		11.36		211		12.17	
28	jul-14	218		35.53		6		11.41		319		12.53	
29	jul-21	200		33.08		5		11.67		277		12.69	
30	jul-28	304		32.26		5		11.22		610		12.68	
31	ago-04	219		32.30		7		11.24		241		12.71	
32	ago-11	238		34.35		6		13.20		293		13.33	
33	ago-18	191		34.74		5		13.33		235		13.48	
34	ago-25	246		34.41		8		12.27		341		13.85	
35	sep-01	257		32.33		9		13.46		452		13.82	
36	sep-08	222		34.93		9		13.44		247		14.17	
37	sep-15	256		34.53		10		13.96		298		14.62	
38	sep-22	241		34.87		6		15.27		288		14.84	
39	sep-29	294		33.98		12		14.26		516		14.74	
40	oct-06	177		34.83		7		15.13		216		15.16	
41	oct-13	243		35.53		10		14.69		262		15.37	
42	oct-20	200		35.24		7		13.65		241		15.77	
43	oct-27	273		34.78		11		14.78		426		15.88	
44	nov-03	230		35.03		8		15.30		369		15.70	
45	nov-10	200		36.84		8		15.63		221		15.80	
46	nov-17	202		37.00		9		15.15		255		16.24	
47	nov-24	260		36.41		10		15.46		362		16.36	
48	dic-01	264		34.14		10		15.78		467		16.56	
49	dic-08	189		37.00		7		16.32		239		16.77	
50	dic-15	239		36.43		9		15.81		346		17.08	
51	dic-22	242		36.50		11		16.69		378		17.21	
52	dic-29	215		34.80		10		16.75		631		17.34	

1/ Incluye leasing financiero.

2/ Incluye créditos en pesos y en UVR.

3/ Promedio ponderado por monto

4/ Corresponde al promedio ponderado por monto de la tasa de los desembolsos en pesos y en UVR. Antes de realizar el promedio ponderado, a la tasa de interés de los créditos en UVR se les sumó la variación anual de la UVR de la respectiva semana.

Fuente: Formato 088 de la Superintendencia Financiera.

Nota: a partir del 01 de jul/2022 la información de tasas activas proviene del formato 414 de la Superintendencia Financiera de Colombia. Las tasas obtenidas con la nueva fuente no son estrictamente comparables con las anteriores obtenidas a partir del formato 88.

Cartera bruta como porcentaje del PIB

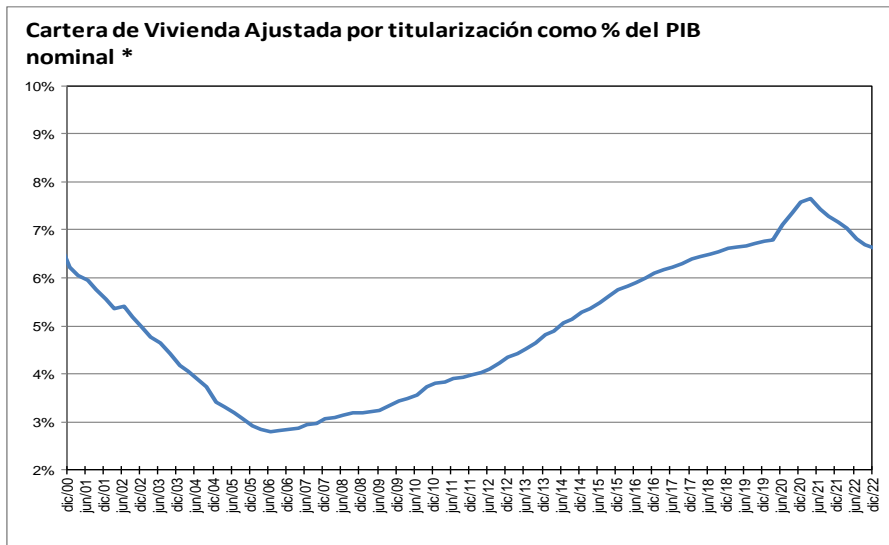
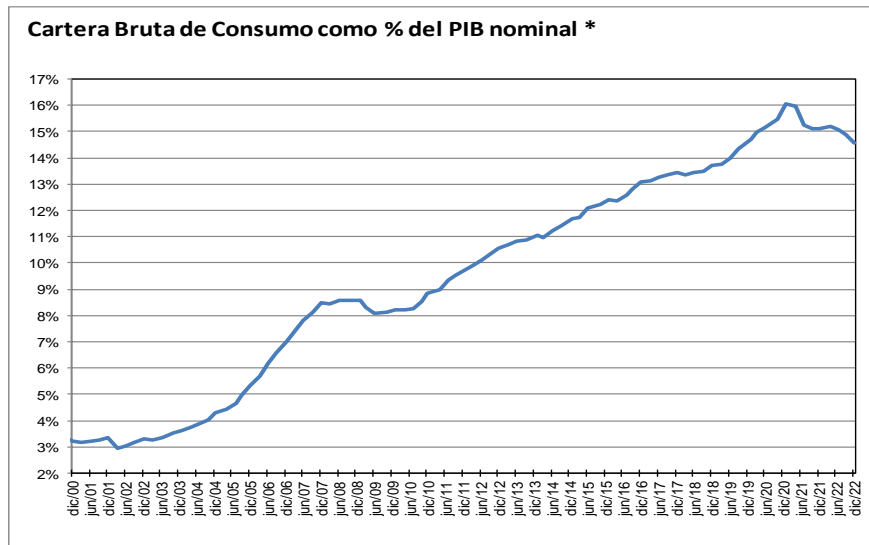
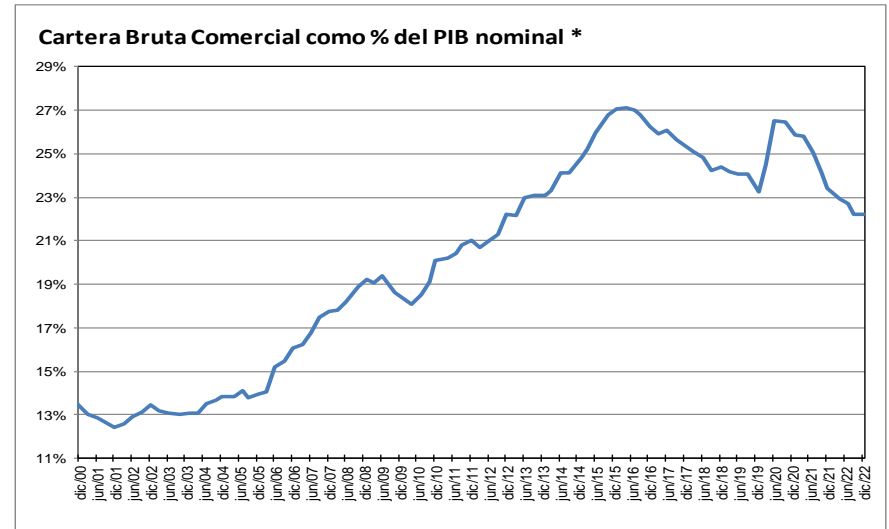
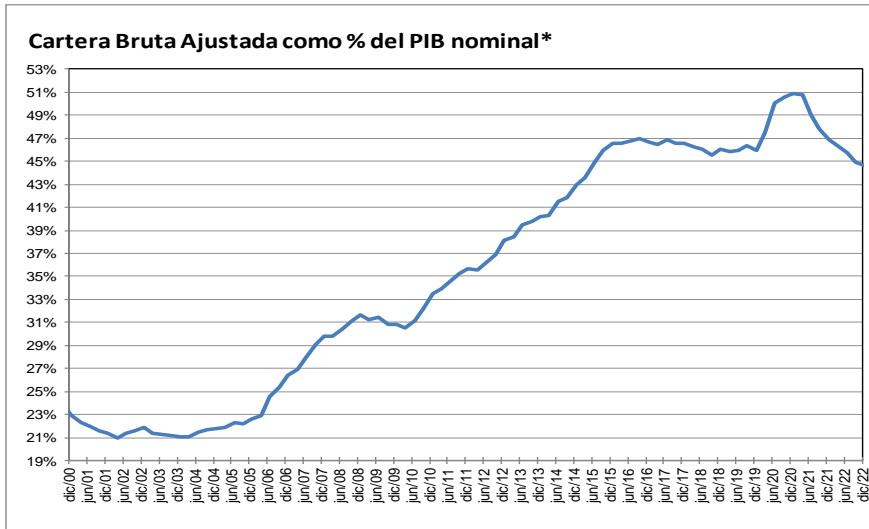

* Corresponde a cartera en moneda total y no incluye la cartera de las entidades financieras especiales. El PIB se refiere al nominal sin desestacionalizar.

Fuente: A partir de 2002 Formato 281 de la Superintendencia financiera de Colombia y ajustes del BR. Antes balances mensuales.

**Cartera e inversiones como porcentaje de los activos de los establecimientos de crédito
(Moneda Total)**

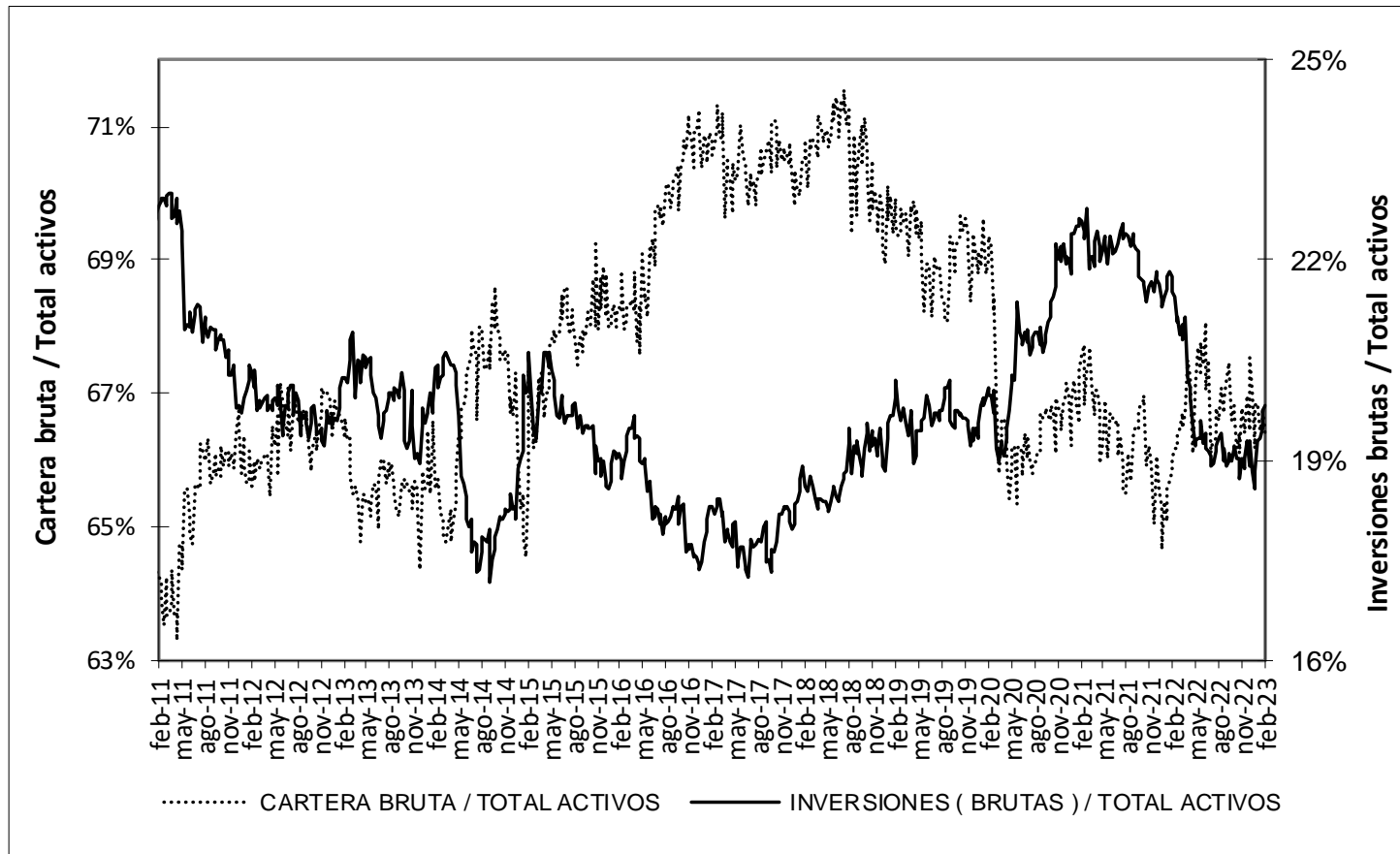

* Sin entidades financieras especiales

Fuente: Banco de la República

Mercado cambiario

Índice de tasa de cambio real promedio
Índice de tasa de cambio real promedio
 Promedio total-ponderaciones según promedios móviles de orden 12

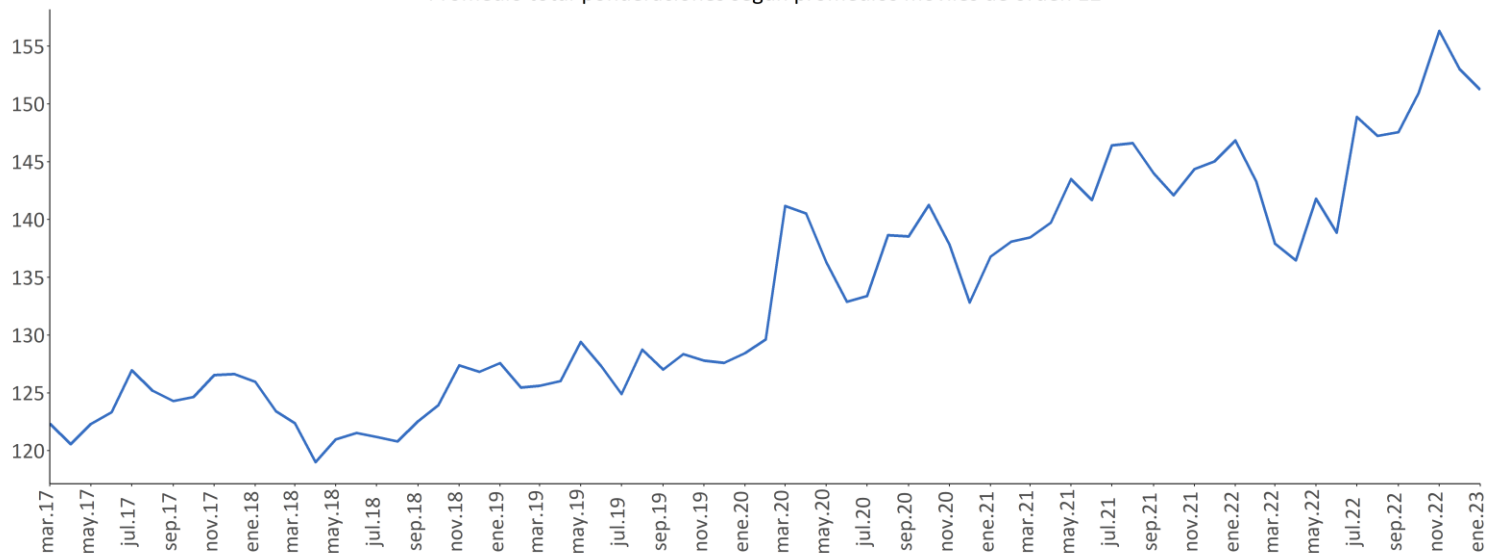

Fuente: Banrep

Encuesta de expectativas de la TRM del Banco de la República

Pronóstico a:	ENCUESTA DE EXPECTATIVAS DE LA TRM DEL BANCO DE LA REPÚBLICA									
	may-22	jun-22	jul-22	ago-22	sep-22	oct-22	nov-22	dic-22	ene-23	feb-23
Fin de mes	4072.17	3927.01	4464.46	4289.91	4380.03	4580.45	4827.72	4839.47	4765.67	4756.91
dic-23	3744.84	3743.47	4055.58	4042.07	4131.44	4322.89	4599.92	4747.54	4717.15	4716.96
dic-24								4594.71	4546.81	4584.01

Fuente: Banrep

La encuesta de febrero de 2023 se llevo a cabo entre el 7 y el 10 del mismo mes.

Saldos netos de compra de forwards y swaps peso-dólar

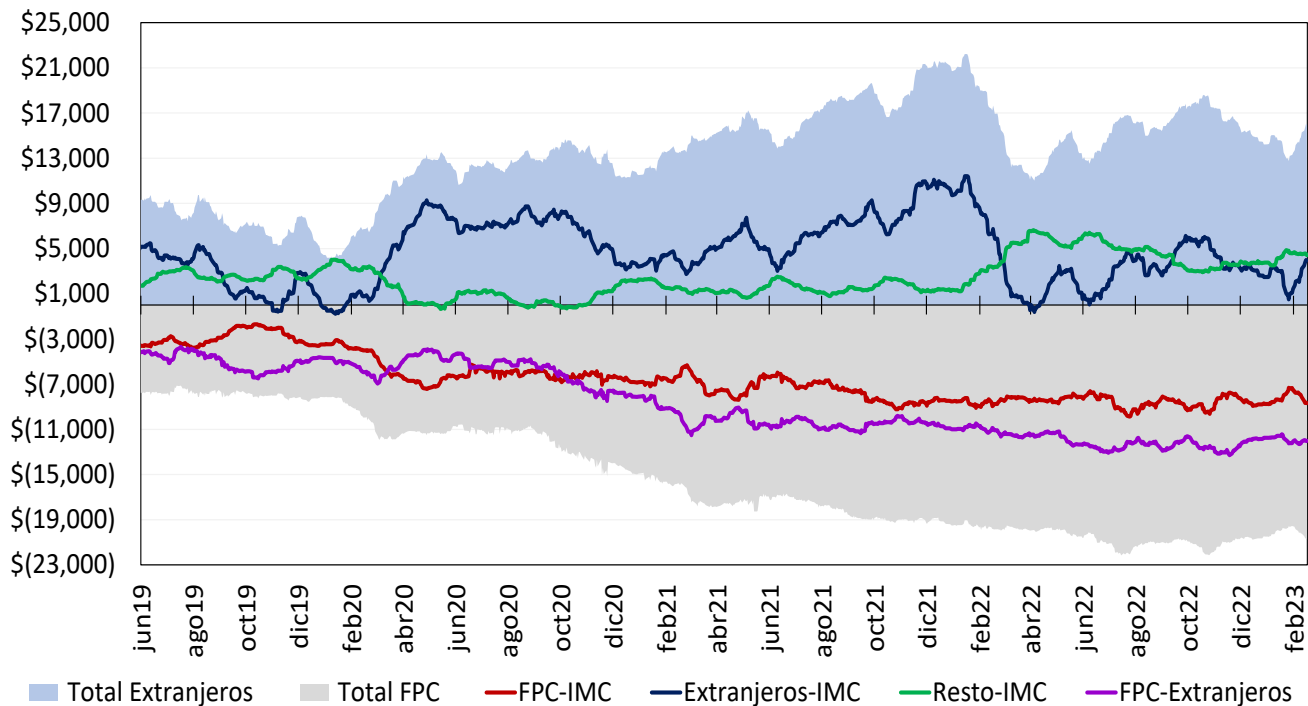

Cifras en Millones de Dólares de los EE.UU. Fuente: Banco de la República. Información Actualizada al 16 de febrero de 2023

Total extranjeros incluye los saldos netos de extranjeros con IMC y extranjeros con FPC y total FPC incluye los saldos netos de FPC con IMC y FPC con extranjeros

Desde el 7 de diciembre de 2020 este gráfico se calcula con la información de las operaciones reportadas por los Sistemas de Negociación y Registro de Divisas

Tasas del mercado forward

Devaluación implícita y tasas de interés

Diferencia DEVIMPAN¹ - Diferencial Tasas de interés						
13 feb - 16 feb 2023						
	Al resto del sector real		A Offshore, Intragruppo y otros financieros		A FPC y Fiduciarias	
Plazo (días)	Compras	Ventas	Compras	Ventas	Compras	Ventas
15-35	-0.52%	0.39%	0.01%	0.14%	0.09%	0.25%
61-90	-0.17%	0.46%	-0.08%	0.14%	0.02%	0.00%
91-180	-0.15%	0.62%	0.28%	0.33%	0.17%	0.42%
>180	-0.20%	0.88%	0.69%	0.67%	0.48%	0.80%
Total	-0.28%	0.59%	0.38%	0.35%	0.23%	0.39%

¹ DEVIMPAM: Devaluación implícita anualizada.

Fuente: Sistemas de negociación y registro de divisas. Cálculos: DOAM.

Mercado de deuda pública

Emisiones de deuda pública

TES de corto plazo – Operaciones de Tesorería (\$ mm)

	Subasta	Cancelados	Saldo en circulación	Participación
TES Corto Plazo	2.625	0	2.625	13,1%
Cupo en administración vigente 2023			20.000	
Saldo por colocar			17.375	86,9%

Fuente: Departamento de Fiduciaria y Valores. Datos al 17 de febrero de 2023.

TES en pesos y UVR – Operaciones de Tesorería (\$ mm)

Tipo	Denominaciones originales (mm)				\$ mm				Part.	
	Subasta	Convenida	Forzosa	Total	Subasta	Convenida	Forzosa	Total		
Pesos	4.020	651	0	4.672	4.020	651	0	4.672	62%	
UVR	8,20	0,44	0,00	8,65	2.683	145	0	2.827	38%	
(1) Total colocado					6.703	796	0	7.499	17,1%	
Participación porcentual					89%	11%	0%			
(2) Cupo de administración 2023									43.888	100%
Saldo por colocar (2) - (1)									36.388	82,9%

Fuente: Departamento de Fiduciaria y Valores. Datos al 17 de febrero de 2023.

Proyecciones de vencimientos y pago de cupones de TES

17 de febrero de 2023

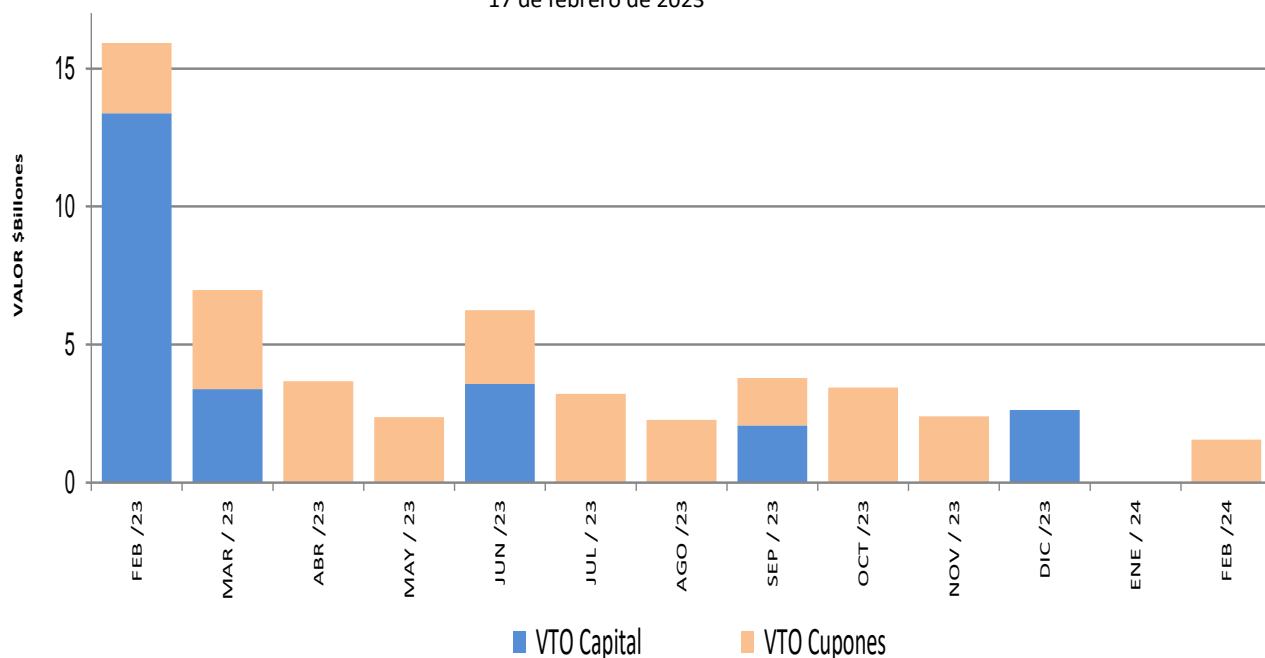

Saldos de deuda pública

		Vencimiento				TOTAL		
		Vence 2023		Vence después				
		Saldo en Circulación (\$mm)	Participación	Saldo en Circulación (\$mm)	Participación	Saldo en Circulación (\$mm)	Participación	
Denominación	Plazo							
PESOS	<365 Días	\$ 11,666.07	2.51%	\$ -	0.0%	\$ 11,666.07	2.5%	
	1	\$ -	0.0%	\$ 24,563.55	5.3%	\$ 24,563.55	5.3%	
	2	\$ -	0.0%	\$ 20,097.83	4.3%	\$ 20,097.83	4.3%	
	3	\$ -	0.0%	\$ 30,361.99	6.5%	\$ 30,361.99	6.5%	
	4	\$ -	0.0%	\$ 20,130.20	4.3%	\$ 20,130.20	4.3%	
	5	\$ -	0.0%	\$ 31,180.97	6.7%	\$ 31,180.97	6.7%	
	7	\$ -	0.0%	\$ 22,037.13	4.8%	\$ 22,037.13	4.8%	
	8	\$ -	0.0%	\$ 32,398.86	7.0%	\$ 32,398.86	7.0%	
	9	\$ -	0.0%	\$ 31,696.37	6.8%	\$ 31,696.37	6.8%	
	11	\$ -	0.0%	\$ 27,505.28	5.9%	\$ 27,505.28	5.9%	
	13	\$ -	0.0%	\$ 12,051.02	2.6%	\$ 12,051.02	2.6%	
	19	\$ -	0.0%	\$ 19,121.44	4.1%	\$ 19,121.44	4.1%	
	27	\$ -	0.0%	\$ 20,221.63	4.4%	\$ 20,221.63	4.4%	
	Total		\$ 11,666.07	2.5%	\$ 291,366.28	62.8%	\$ 303,032.35	65.3%
	UVR	<365 Días	\$ -	0.0%	\$ -	0.0%	\$ -	0.0%
2		\$ -	0.0%	\$ 17,535.50	3.8%	\$ 17,535.50	3.8%	
4		\$ -	0.0%	\$ 21,967.62	4.7%	\$ 21,967.62	4.7%	
6		\$ -	0.0%	\$ 14,296.91	3.1%	\$ 14,296.91	3.1%	
10		\$ -	0.0%	\$ 14,587.74	3.1%	\$ 14,587.74	3.1%	
12		\$ -	0.0%	\$ 31,401.60	6.8%	\$ 31,401.60	6.8%	
14		\$ -	0.0%	\$ 28,680.07	6.2%	\$ 28,680.07	6.2%	
26		\$ -	0.0%	\$ 19,233.50	4.1%	\$ 19,233.50	4.1%	
Total			\$ 13,545.7	2.9%	\$ 147,702.95	31.8%	\$ 161,248.66	34.7%
Total			\$ 25,211.78	5.4%	\$ 439,069.22	94.6%	\$ 464,281.01	100.0%

* Datos actualizados al 17 feb 2023

Fuente: Banco de la República

Expectativas de inflación

Plazo	Inflación Anual /1	IBR /1	TES TF - TES UVR /2				
			Semana Actual	Semana Anterior	Diferencia	Trimestre Anterior	Diferencia
			17-feb	10-feb	pbs.	30-dic	pbs.
3 Meses	12.00%	11.00%	10.56%	10.22%	34.17	10.09%	47.37
6 Meses	10.69%	10.50%	10.10%	9.80%	30.05	9.50%	59.69
9 Meses	9.90%	9.81%	9.69%	9.42%	27.29	9.03%	65.92
12 Meses	8.51%	9.00%	9.34%	9.09%	25.64	8.66%	67.93

/1 Según la mediana de la encuesta trimestral de expectativas de Septiembre del 2022

/2 Diferencia en Curva Spot

Fuente: Banco de la República

Fuentes de la base monetaria e intervención en el mercado cambiario

Cuadro 1

Fuentes de la Base Monetaria*

Miles de millones de pesos

Variación Anual ^{1/}

Concepto	oct-21	nov-21	dic-21	ene-22	feb-22	mar-22	abr-22	may-22	jun-22	jul-22	ago-22	sep-22	oct-22	nov-22	dic-22	ene-23
I. Gobierno	-1,231	-962	6,641	2,643	7,032	-922	-8,185	1,831	1,614	55	2,065	6,105	5,663	5,424	3,901	542
Traslado utilidades en pesos	3,122	3,122	3,122	3,122	3,122	0	0	0	0	0	0	0	0	0	0	0
Depósitos en el Banco de la República	-4,353	-4,084	3,518	-479	3,909	-922	-8,185	1,831	1,614	55	2,065	6,105	5,663	5,424	3,901	542
Depósitos remunerados de control monetario	0	0	0	0	0	0	0	0	0	0	0	0	0	0	0	0
II. TES Regulación	12,800	13,661	14,765	14,765	14,765	17,694	20,324	19,137	21,680	22,662	11,748	10,722	9,124	9,600	8,575	8,575
Compras definitivas ^{2/}	19,688	20,585	21,689	21,689	21,689	21,689	21,689	21,689	24,528	25,688	15,000	14,056	12,547	13,162	12,137	12,137
Ventas definitivas	-5,921	-5,921	-5,921	-5,921	-5,921	-2,729	0	0	0	0	0	0	0	0	0	0
Vencimiento ^{3/}	-967	-1,002	-1,002	-1,002	-1,002	-1,266	-1,364	-2,551	-2,848	-3,026	-3,251	-3,334	-3,423	-3,563	-3,563	-3,563
III. OPERACIONES DE LIQUIDEZ BR	13,572	12,592	4,934	9,871	10,344	18,813	18,107	8,805	2,396	2,133	1,610	-2,906	947	-6,570	-3,480	-323
Expansión ^{4/}	11,714	12,513	5,418	8,598	9,155	10,264	14,247	8,077	4,053	2,564	1,022	-2,403	1,577	-6,676	-4,811	-1,267
Contracción ^{5/}	1,858	79	-484	1,272	1,189	8,549	3,860	727	-1,657	-431	587	-503	-630	106	1,331	944
IV. Divisas ^{6/}	-5,350	-5,350	-10,688	-10,688	-10,688	-10,688	-10,688	-10,688	-10,688	-10,688	0	0	0	0	0	0
Venta de divisas al Gobierno ^{2/}	-10,688	-10,688	-10,688	-10,688	-10,688	-10,688	-10,688	-10,688	-10,688	-10,688	0	0	0	0	0	0
Compra de divisas al Gobierno	5,338	5,338	0	0	0	0	0	0	0	0	0	0	0	0	0	0
V. Títulos de deuda privada ^{7/}	-4,765	-4,230	-3,989	-3,733	-3,661	-3,287	-2,667	-2,504	-2,351	-1,692	-1,367	-1,181	-1,139	-1,092	-1,030	-811
Compras Definitivas	0	0	0	0	0	0	0	0	0	0	0	0	0	0	0	0
Ventas Definitivas	0	0	0	0	0	0	0	0	0	0	0	0	0	0	0	0
Vencimiento ^{3/}	-4,765	-4,230	-3,989	-3,733	-3,661	-3,287	-2,667	-2,504	-2,351	-1,692	-1,367	-1,181	-1,139	-1,092	-1,030	-811
VI. Otros ^{8/}	972	1,084	1,047	1,091	1,032	1,076	533	1,096	1,030	1,111	1,099	1,193	1,282	1,338	1,396	1,442
Variación total de la Base	15,997	16,795	12,709	13,948	18,823	22,686	17,423	17,676	13,682	13,581	15,155	13,933	15,878	8,698	9,362	9,424
Saldo Base Monetaria	131,276	136,317	145,383	136,334	141,330	143,720	141,762	142,616	142,275	142,235	143,321	143,165	147,154	145,015	154,744	145,758

1/ Estas cifras corresponden al cierre del mes calendario

2/ El 30 de agosto de 2021 el Gobierno Nacional le compró al Banco de la República USD 2.787,7 m al Banco de la República (el monto equivalente a la asignación general de DEG para Colombia realizada por el FMI el 23 de agosto, utilizando la tasa de cambio DEG/USD del 30 de agosto).

Como pago de los dólares, el Gobierno Nacional entregó al Banco títulos de deuda pública TES (véase <https://www.banrep.gov.co/es/asignacion-deg-colombia-parte-del-fmi-y-venta-reservas-internacionales-gobierno-nacional>).

3/ Incluye cupon y principal.

4/ Incluye repos a un día, *overnight* y a mediano plazo.

5/ Incluye contracción a un día y a plazo.

6/ No se incluyen las operaciones con organismos internacionales.

7/ Este valor corresponde a la expansión o contracción monetaria generada por las compras o ventas de títulos de deuda privada, por tanto, no coincide con el valor nominal de los mismos.

8/ Dentro del rubro "otros" se incluye el efecto monetario del PyG y de otras cuentas del balance del Banco.

Fuente: Banco de la República

*Datos provisionales

**Operaciones de Compra - Venta de Divisas del Banco de la República en el mercado de contado
(Millones de Dólares)**

Concepto	2023	
	Ene	Acumulado Año
Compras	0.0	0.0
Opciones Put	0.0	0.0
Para Acumulación de Reservas Internacionales	0.0	0.0
Para el Control de la Volatilidad	0.0	0.0
Subastas de Compra Directa	0.0	0.0
Intervención Discrecional	0.0	0.0
Vencimiento de Fx Swaps	0.0	0.0
Gobierno Nacional	0.0	0.0
Ventas	0.0	0.0
Opciones Call	0.0	0.0
Para Desacumulación de Reservas Internacionales	0.0	0.0
Para el Control de la Volatilidad	0.0	0.0
FX Swaps	0.0	0.0
Gobierno Nacional	0.0	0.0
Compras - ventas netas en el mercado de contado	0.0	0.0

Fuente: Banco de la República

**Operaciones de Compra - Venta de Divisas del Banco de la República a través de contratos forward con
cumplimiento financiero
(Millones de Dólares)**

Concepto	2023	
	Ene	Acumulado Año
Ventas a través de contratos forward con cumplimiento financiero	0.0	0.0

Fuente: Banco de la República

Composición de las reservas internacionales

2022-2023								
(Millones de US\$)								
Descripción*	30-dic-22	31-ene-23		17-feb-23		Variación		Año corrido
	Valor	Part. % en las Reservas Brutas	Valor	Part. % en las Reservas Brutas	Valor	Part. % en las Reservas Brutas	Mensual corrido	
1. RESERVAS BRUTAS	57,290	100.00%	57,803	100.00%	57,473	100.00%	-330	183
Efectivo en caja	2	0.00%	2	0.00%	2	0.00%	0	0
Depósitos a la orden	149	0.26%	148	0.26%	148	0.26%	0	-1
Inversiones	50,675	88.45%	50,904	88.06%	52,411	91.19%	1,508	1,736
-Portafolio directo	36,548	63.80%	36,676	63.45%	38,237	66.53%	1,561	1,688
-Portafolio en administración	14,127	24.66%	14,227	24.61%	14,174	24.66%	-53	48
Valores por cobrar venta de inversiones	1,540	2.69%	1,747	3.02%	0	0.00%	-1,747	-1,540
Oro	272	0.48%	286	0.50%	274	0.48%	-12	2
-En caja	0	0.00%	0	0.00%	0	0.00%		
-En custodia	272	0.48%	286	0.50%	274	0.48%	-12	2
Fondo Monetario Internacional	4,062	7.09%	4,126	7.14%	4,048	7.04%	-78	-14
-DEGs	3,404	5.94%	3,459	5.98%	3,390	5.90%	-69	-14
-Posición de reserva	659	1.15%	667	1.15%	659	1.15%	-9	0
Fondo Latinoamericano de Reservas	589	1.03%	589	1.02%	589	1.02%	0	0
-Aportes	569	0.99%	569	0.98%	569	0.99%	0	0
-Pesos Andinos	20	0.03%	20	0.03%	20	0.03%	0	0
Convenios Internacionales	0	0.00%	0	0.00%	0	0.00%	0	0
2. PASIVOS DE CORTO PLAZO (a)	21	0.04%	30	0.05%	4	0.01%	-26	-17
Convenios internacionales	0	0.00%	0	0.00%	0	0.00%	0	0
Bancos del Exterior	0	0.00%	0	0.00%	0	0.00%	0	0
Fondo Latinoamericano de Reservas FLAR	0	0.00%	0	0.00%	0	0.00%	0	0
Valores por pagar compra inversiones	0	0.00%	0	0.00%	0	0.00%	0	0
Dptos. Por Invs. Ext. De Portafolio Dcto. 4814 de 2007.	0	0.00%	0	0.00%	0	0.00%	0	0
Intereses causados de los pasivos	21	0.04%	30	0.05%	4	0.01%	-26	-17
3. RESERVAS NETAS (1 menos 2)	57,269	99.96%	57,772	99.95%	57,469	99.99%	-304	199

* Reservas Internacionales a precios de mercado. Incluye causaciones y valuaciones.
** A partir del 4 de junio de 2019 los recursos en dólares del Gobierno en el Banco de la República se registran en cuentas diferentes a las de las reservas internacionales, y a partir del 17 de diciembre de 2019, la totalidad de los recursos en moneda extranjera del Gobierno en el Banco de la República se contabilizan por fuera del balance del Banco, por tanto no hacen parte de las reservas internacionales.
En 2020 el Banco de la República aumentó las reservas internacionales mediante la compra de USD 3.500 m al Gobierno Nacional (USD 2000 m el 4 de mayo y USD 1.500 m el 2 de diciembre).
El 23 de agosto de 2021 entró en vigencia la asignación general de DEG que realizó el FMI a sus países miembros. En el caso de Colombia esto generó un incremento en las reservas internacionales en DEG 1.959,6 m (equivalentes a USD 2.779,6 m utilizando la tasa de cambio DEG/USD de ese día). Posteriormente, el 30 de agosto de 2021 el Gobierno Nacional le compró el monto equivalente a la asignación de DEG para Colombia por un valor de USD 2.787,7 m al Banco de la República (utilizando la tasa de cambio DEG/USD del 30 de agosto). Con esto, las reservas internacionales retornaron a un nivel similar al que tenían antes del 23 de agosto (véase <https://www.banrep.gov.co/es/asignacion-deg-colombia-parte-del-fmi-y-venta-reservas-internacionales-gobierno-nacional>).
Cifras provisionales.
Fuente: Banco de la República