

**Semana 06**

**INFORME DE MERCADOS FINANCIEROS**

**08 de febrero de 2023**

---

*Este es un documento de trabajo informativo. Su contenido no compromete al Banco de la República ni a su Junta Directiva.*

*Únicamente incluye las operaciones de los establecimientos de crédito en Colombia para agregados monetarios y crediticios. Por tanto no se tienen en cuenta las operaciones de sus sucursales en el exterior.*

## Contenido

<b>1. COMPORTAMIENTO DE LAS TASAS DE INTERÉS .....</b>	<b>4</b>
A. RESUMEN .....	4
B. TASAS DE INTERÉS DEL MERCADO MONETARIO Y TASAS OIS .....	5
C. TASAS DE INTERÉS PASIVAS.....	5
D. TASAS DE INTERÉS ACTIVAS .....	6
E. TASAS DE INTERÉS REALES .....	7
F. TASA PONDERADA DE CAPTACIÓN Y TASA DE COLOCACIÓN TOTAL.....	8
G. TASAS DE INTERÉS DE DEUDA PÚBLICA .....	8
<b>2. MARGEN DE INTERMEDIACIÓN Y SPREADS.....</b>	<b>9</b>
<b>3. LIQUIDEZ PRIMARIA .....</b>	<b>14</b>
<b>4. DEPÓSITOS Y AGREGADOS MONETARIOS .....</b>	<b>16</b>
<b>5. CARTERA.....</b>	<b>19</b>
<b>6. INVERSIONES .....</b>	<b>23</b>
A. INVERSIONES DE LOS ESTABLECIMIENTOS DE CRÉDITO .....	23
<b>8. ACTIVOS EXTERNOS .....</b>	<b>24</b>
A. RESERVAS INTERNACIONALES .....	24
<b>9. ENDEUDAMIENTO EXTERNO DE LOS ESTABLECIMIENTOS DE CRÉDITO .....</b>	<b>25</b>
A. ENDEUDAMIENTO EXTERNO DE LOS ESTABLECIMIENTOS DE CRÉDITO – SALDO POR PLAZOS.....	25
<b>10. MERCADOS FINANCIEROS INTERNACIONALES .....</b>	<b>26</b>
A. PRINCIPALES NOTICIAS DE LA SEMANA .....	26
B. TASAS DE INTERÉS DE BANCOS CENTRALES .....	27
C. INFLACIÓN OBSERVADA Y SUS EXPECTATIVAS.....	28
D. PRINCIPALES TASAS DE LOS MERCADOS MONETARIOS INTERNACIONALES .....	28
E. INDICADORES DE PERCEPCIÓN DE RIESGO .....	28
F. MERCADO DE RENTA FIJA.....	30
G. MERCADO DE RENTA VARIABLE .....	30
H. MERCADO CAMBIARIO .....	31
I. PRECIOS DE LAS MATERIAS PRIMAS .....	32
<b>12. MERCADO CAMBIARIO EN COLOMBIA .....</b>	<b>34</b>
A. TASAS Y VOLÚMENES DEL MERCADO DE CONTADO .....	34
B. TASAS Y VOLÚMENES DEL MERCADO A FUTURO .....	35
<b>13. MERCADO DE DEUDA PÚBLICA EN COLOMBIA .....</b>	<b>36</b>
A. EMISIONES DE DEUDA PÚBLICA .....	36
B. CURVA DE RENDIMIENTOS DE LA DEUDA PÚBLICA.....	37
C. COMPRAS NETAS DE DEUDA PÚBLICA .....	38
D. INVERSIONISTAS EXTRANJEROS EN EL MERCADO DE DEUDA PÚBLICA .....	39
E. BONOS DE DEUDA PÚBLICA DENOMINADOS EN DÓLARES .....	39
<b>14. MERCADO DE RENTA VARIABLE EN COLOMBIA.....</b>	<b>40</b>
<b>15. FONDOS DE PENSIONES .....</b>	<b>41</b>
A. INVERSIONES DE LOS FONDOS DE PENSIONES OBLIGATORIAS .....	41

**ANEXOS ..... 42**

AGREGADOS MONETARIOS Y CREDITICIOS ..... 43

MERCADO CAMBIARIO..... 52

MERCADO DE DEUDA PÚBLICA..... 54

FUENTES DE LA BASE MONETARIA E INTERVENCIÓN EN EL MERCADO CAMBIARIO..... 56

COMPOSICIÓN DE LAS RESERVAS INTERNACIONALES ..... 58

# 1. Comportamiento de las tasas de interés

## a. Resumen

Tasas (e.a) 1/	Fecha 3-feb-23	Monto semanal MM de pesos	Monto Promedio Semanal		1 semana	1mes	Variación (pb)			
			año 2022	Corrido 2023			13 semanas	año corrido	año completo	
Intervención BR	12,75	n.a	n.a	n.a	75	75	175	75	875	
IBR Overnight	12,75	n.a	n.a	n.a	75	85	176	79	873	
IBR 1 mes (Tasa fija de OIS)	12,73	n.a	n.a	n.a	6	64	171	73	872	
IBR 3 meses (Tasa fija de OIS)	12,84	n.a	n.a	n.a	-3	38	115	48	840	
IBR 6 meses (Tasa fija de OIS)	12,88	n.a	n.a	n.a	-7	21	59	31	759	
<b>Pasivas</b>										
TIB 2/	12,77	2.455	3.502	2.792	79	85	177	80	872	
DTF 3/	13,89	1.200	1.405	1.342	-34	12	197	17	1.015	
Captación < 90 días 4/	11,75	552	469	509	41	25	246	50	932	
Captación a 90 días 4/	13,95	1.311	1.455	1.428	-24	29	176	38	1.019	
Captación 91-179 días 4/	14,69	808	708	678	15	86	113	55	1.091	
Captación a 180 días 4/	16,60	1.731	861	1.595	59	90	207	123	1.224	
Captación a 181-360 días 4/	17,81	2.976	1.404	2.691	41	108	274	131	1.228	
Captación > 360 días 4/	19,00	3.529	962	2.014	58	201	238	255	1.205	
Total captación de CDT	17,00	10.906	5.861	8.915	72	192	348	230	1.211	
Ahorro 5/	7,03	n.a	n.a	n.a	32	84	209	113	553	
<b>Activas*</b>										
	27-ene-23	Monto semanal	Monto promedio Semanal		1 semana	1mes	13 semanas	año corrido	año completo	
			Año 2022 (desde 01/07/2022)*	Corrido 2023						
Comercial 6/	19,80	4.998	4.543	3.365	-42	67	284	67	n.d.	
Tesorería	16,49	180	265	124	86	23	345	23	n.d.	
Preferencial /7	19,56	1.334	1.496	1.062	-20	83	328	83	n.d.	
Ordinario 7/	20,07	3.484	2.782	2.179	-80	48	241	48	n.d.	
Consumo 8/	29,57	1.465	1.830	1.185	-146	147	441	147	n.d.	
Consumo sin libranza	33,79	1.013	1.299	896	-71	294	543	294	n.d.	
Consumo a través de libranza	20,10	452	530	289	-14	46	193	46	n.d.	
Tarjeta de crédito (Personas) 9/	39,78	796	844	778	-38	83	593	83	n.d.	
Vivienda No VIS 10/	18,12	224	342	172	21	78	224	78	n.d.	
Microcrédito 11/	36,83	242	229	194	-127	203	205	203	n.d.	
Activa Ponderada 12/	22,14	n.a	n.a	n.a	-108	127	264	127	n.d.	
Comercial BR 13/	19,90	n.a	n.a	n.a	-51	64	277	64	n.d.	
<b>Pasivas</b>										
Pasiva Ponderada	13,78	n.a	n.a	n.a	-164	419	366	419	1.072	
<b>Deuda Pública 14/</b>										
	3-feb-23	Monto semanal	Monto Promedio Semanal		1 semana	1mes	13 semanas	año corrido	año completo	
			año 2022	Corrido 2023						
2 años (TES Jul 2024)	11,59	636	1.400	602	-6	-43	-158	-24	420	
3 años (TES Nov 2025)	11,78	1.214	1.170	917	-26	-80	-221	-65	368	
6 años (TES Abr 2028)	11,74	788	842	632	-31	-120	-258	-114	315	
8 años (TES Sep 2030)	11,80	1.394	620	865	-32	-139	-249	-123	308	
10 años (TES Jun 2032)	11,83	770	616	586	-37	-139	-236	-125	293	
12 años (TES Oct 2034)	11,79	312	396	328	-53	-143	-253	-127	279	

Fuente: Banco de la República y Bloomberg. Cálculos con información de los formatos 414 (a partir de 1 de julio de 2022) y 441 de la Superintendencia Financiera de Colombia.

1/ La tasa de intervención y las tasas IBR corresponden a la tasa diaria.

2/ El valor corresponde a la tasa promedio ponderada por monto de todos los días hábiles de la semana con corte en la fecha indicada.

3/ Valor de la DTF calculada en la fecha indicada, corresponde a la tasa promedio ponderada por monto captado de los CDT's a 90 días de Bancos, corporaciones y compañías de financiamiento de los días comprendidos entre el viernes anterior y hasta el jueves previo al día de cálculo (fecha indicada).

4/ Las tasas de captación corresponden a la información de CDT por plazos. Incluye la información para el total de sistema financiero.

5/ Incluye el rendimiento de los depósitos de ahorro ordinarios activos y las cuentas AFC.

\*Tasas promedio ponderada por monto prestado, del formato 414 de la SFC de la semana con corte en la fecha indicada. Tasas agregadas obtenidas a partir del 1 de julio de 2022 (formato 414). No se calculan variaciones año completo debido a que las tasas agregadas obtenidas a partir del 1 de julio de 2022 (formato 414) no son estrictamente comparables con las anteriores obtenidas a partir del formato 88.

6/ Promedio ponderado por monto de las tasas de crédito ordinarios, preferenciales y de tesorería. A partir del corte al 01-jul-2022, el cálculo de estas submodalidades incluyen los créditos de construcción de proyectos de vivienda otorgados a empresas

7/ No incluye créditos ordinarios entre 1 y 30 días.

8/ No incluye tarjetas de crédito, ni consumo a empleados. A partir de la información con corte al 01-jul-2022, el cálculo de los créditos de consumo incluye los créditos con plazos entre 1 y 30 días

9/ Calculada sin tener en cuenta consumos a 1 mes ni avances en efectivo.

10/ Promedio ponderado de los créditos desembolsados para adquisición de vivienda en pesos y en UVR (para estos últimos, antes de realizar el promedio ponderado a la tasa se le suma la variación anual promedio de la UVR de la respectiva semana).

11/ Incluye créditos de redescuento

12/ Promedio ponderado por monto de las tasas de crédito de consumo, preferencial, ordinario y tesorería. Debido a la alta rotación del crédito de tesorería, su ponderación se estableció como la quinta parte de su desembolso semanal.

13/ Promedio ponderado por monto de las tasas de crédito ordinarios, preferenciales y un quinto del desembolso de tesorería.

14/ TES tasa fija en pesos. Las tasas corresponden al promedio ponderado por monto de las negociaciones en SEN y MEC.

Nota: a partir del 01 de jul/2022 la información de tasas activas proviene del formato 414 de la Superintendencia Financiera de Colombia. Las tasas obtenidas con la nueva fuente no son estrictamente comparables con las anteriores obtenidas a partir del formato 88.

## b. Tasas de interés del mercado monetario y tasas OIS

Tasa de intervención del Banrep, Tasa Interbancaria (TIB), DTF, Tasa de Simultáneas e IBR

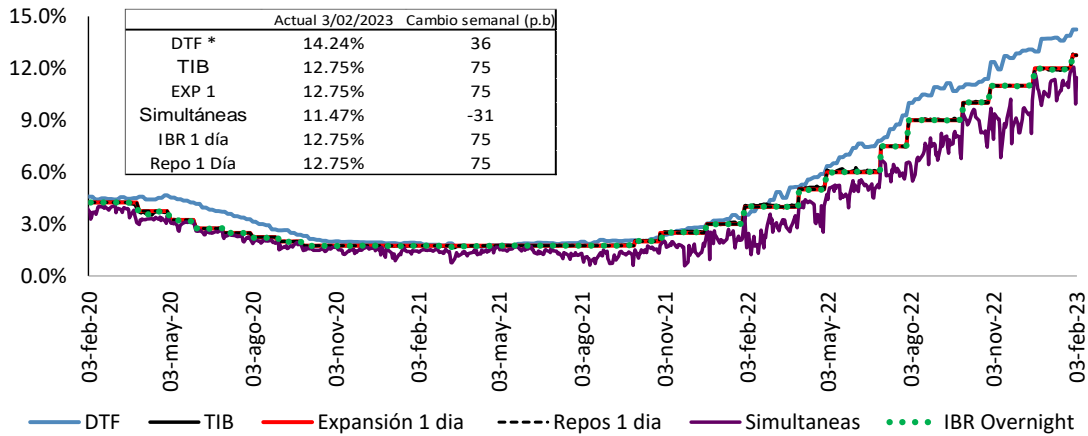

Fuente: Banco de la República. Superintendencia Financiera de Colombia y SEN.

Tasas vigentes para el 03 de febrero de 2023

\* La DTF corresponde a la tasa vigente para la semana entre el 30 de enero y el 03 de febrero de 2023.

### Tasas IBR y OIS por plazos

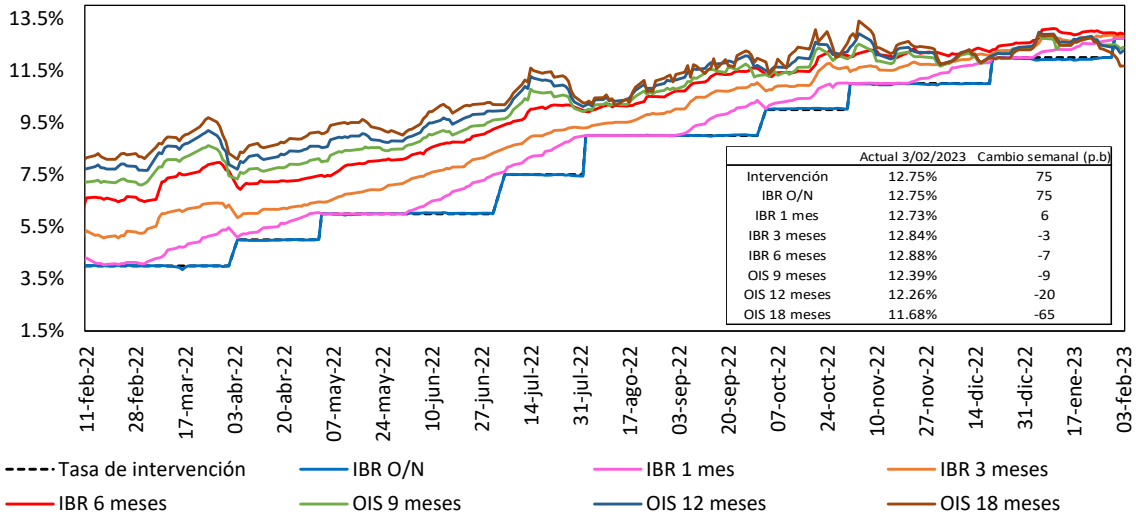

Fuente: Bloomberg, Banrep.

## c. Tasas de interés pasivas

Tasas de interés pasivas: Ahorro y CDT

(Promedio semanal ponderado por monto)

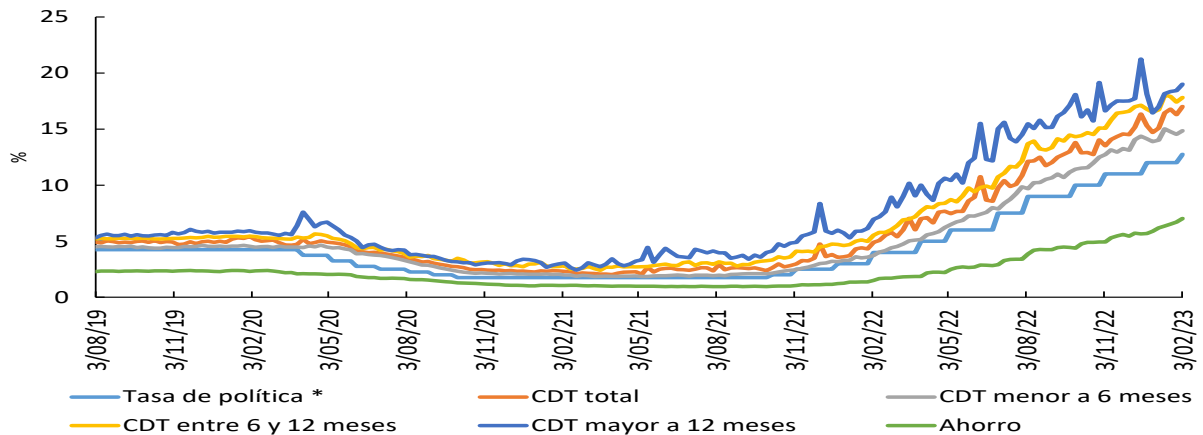

\*Para la tasa de política monetaria, corresponde a la vigente del mes.

Fuente: Cálculos Banco de la República, Formato 441 de la Superintendencia Financiera de Colombia.

## d. Tasas de interés activas

### Tasa de interés Cartera de Consumo

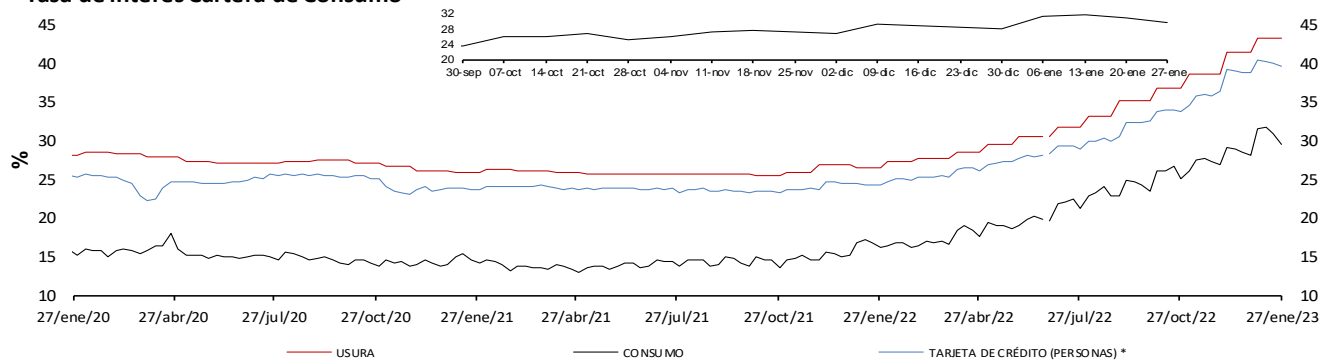

### Tasa de interés Cartera Comercial

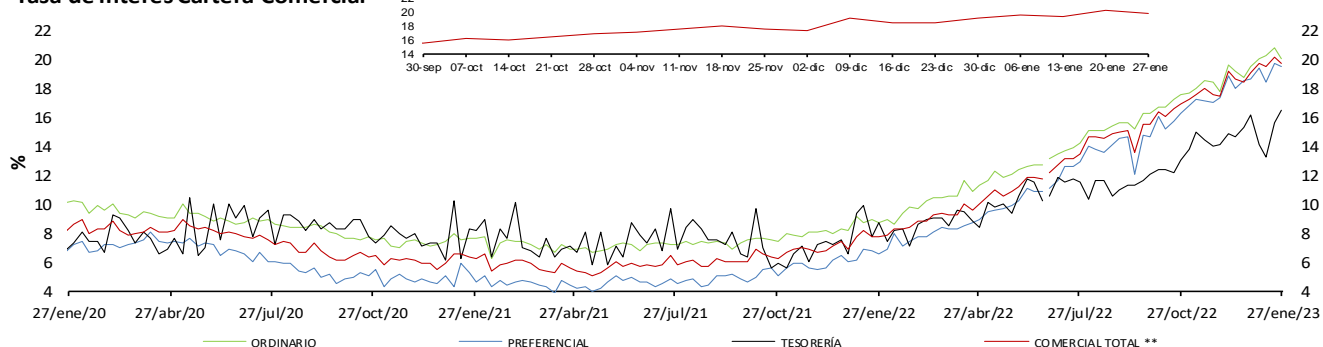

### Tasa de interés de Vivienda No VIS

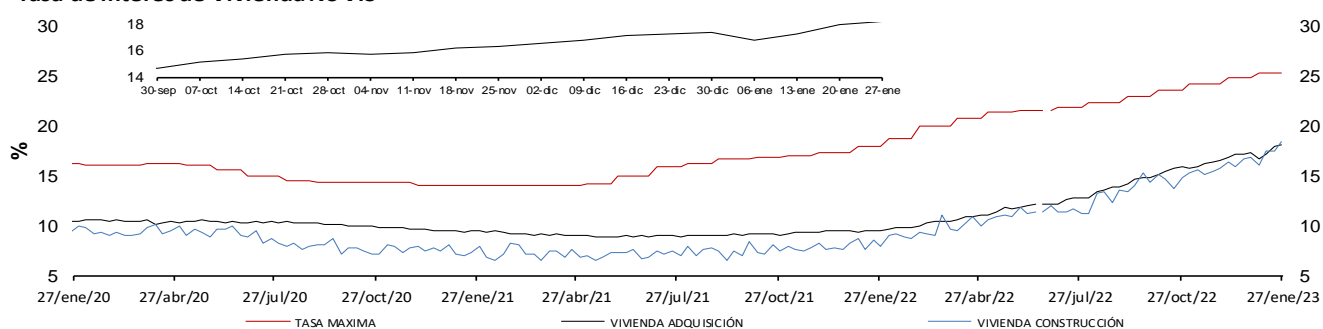

### Tasa de Interés de Microcrédito

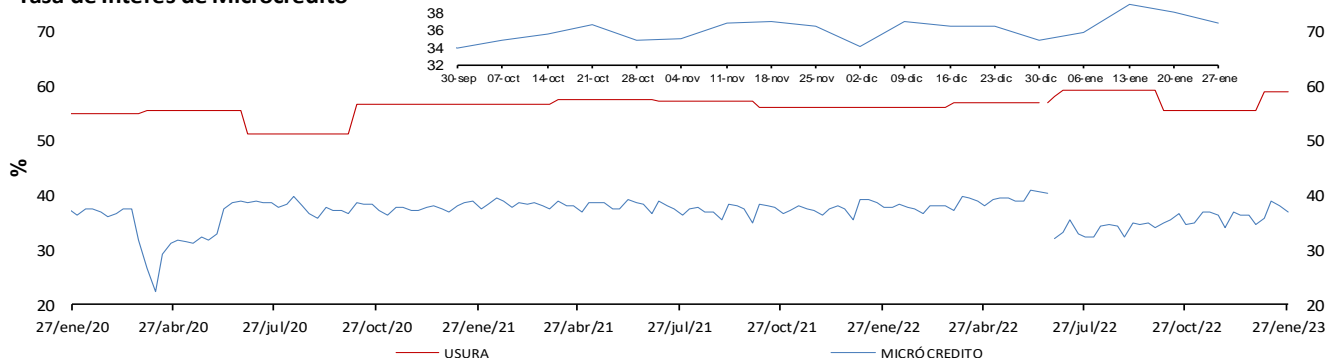

\* La tasa de interés de tarjetas de crédito no incluye avances ni compras a 1 mes.

\*\* Promedio ponderado por monto de las tasa de los créditos ordinarios, de tesorería y preferenciales.

Fuente: Superintendencia financiera de Colombia (formato O88 hasta el 24/06/2022 y formato 414 desde el 01/07/2022) y cálculos Banco de la República.

Nota: a partir del 01 de jul/2022 la información de tasas activas proviene del formato 414 de la Superintendencia Financiera de Colombia. Las tasas obtenidas con la nueva fuente no son estrictamente comparables con las anteriores obtenidas a partir del formato 88.

## e. Tasas de interés reales

### Tasa de interés Cartera de Consumo (Real) \*

Promedio Mensual

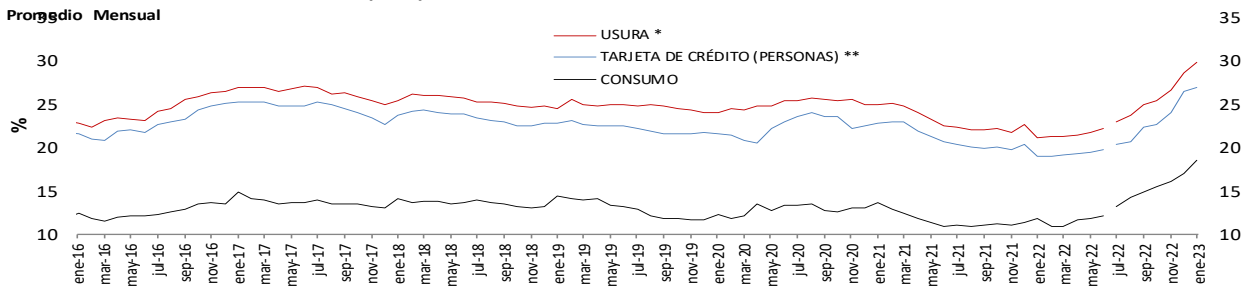

### Tasa de interés Cartera Comercial (Real) \*

Promedio Mensual

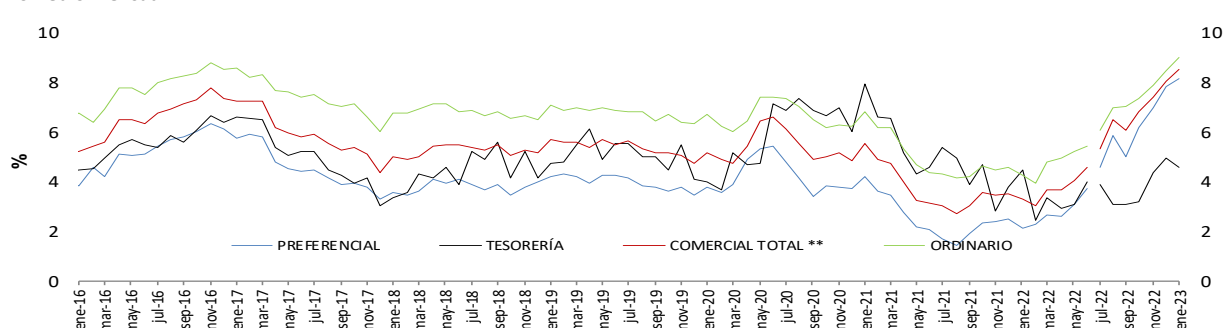

### Tasa de interés de Vivienda No VIS (Real) \*

Promedio Mensual

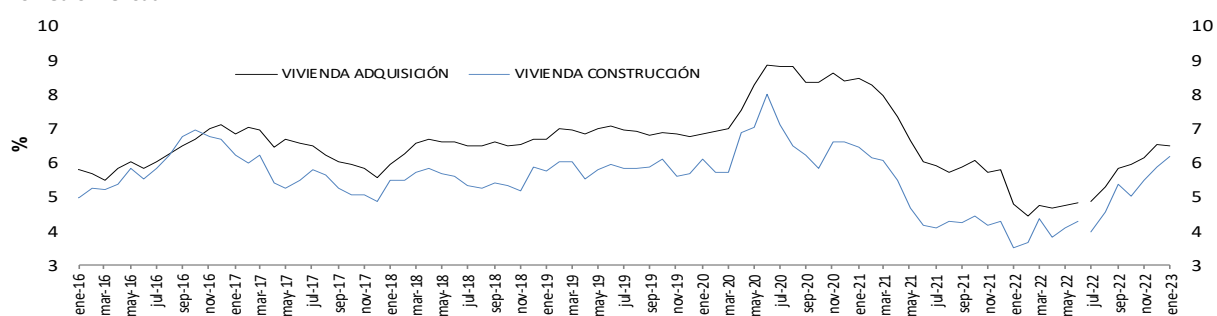

### Tasa de Interés de Microcrédito (Real) \*

Promedio Mensual

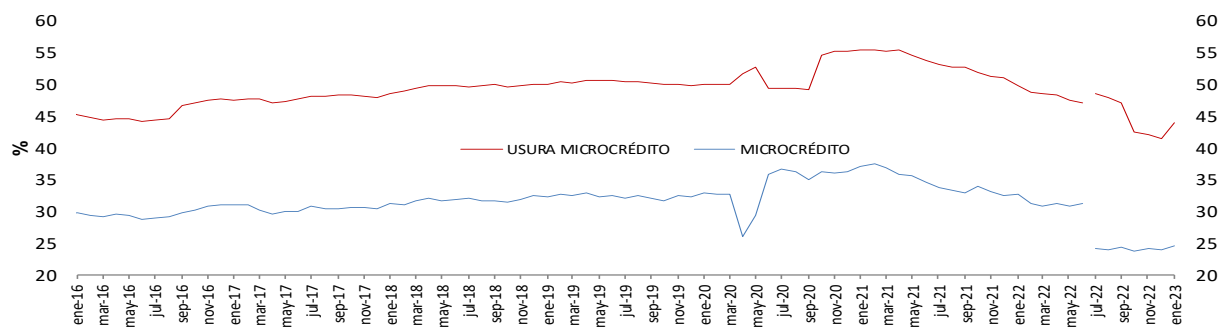

\* IPC sin alimentos. Información provisional.

\*\*A partir de la publicación con corte sep 25/2020 se reprocesó la serie, incorporando los cambios en la canasta del IPC sin alimentos utilizada por el BR desde octubre /2020

Fuente: Superintendencia financiera de Colombia (formato 088 hasta el 24/06/2022 y formato 414 desde el 01/07/2022) y cálculos Banco de la República.

Nota: a partir del 01 de jul/2022 la información de tasas activas proviene del formato 414 de la Superintendencia Financiera de Colombia. Las tasas obtenidas con la nueva fuente no son estrictamente comparables con las anteriores obtenidas a partir del formato 88.

**f. Tasa ponderada de captación y tasa de colocación total.**

**Tasa activa, ponderada de captación, de intervención, DTF y ahorros**  
Promedio 4 semanas

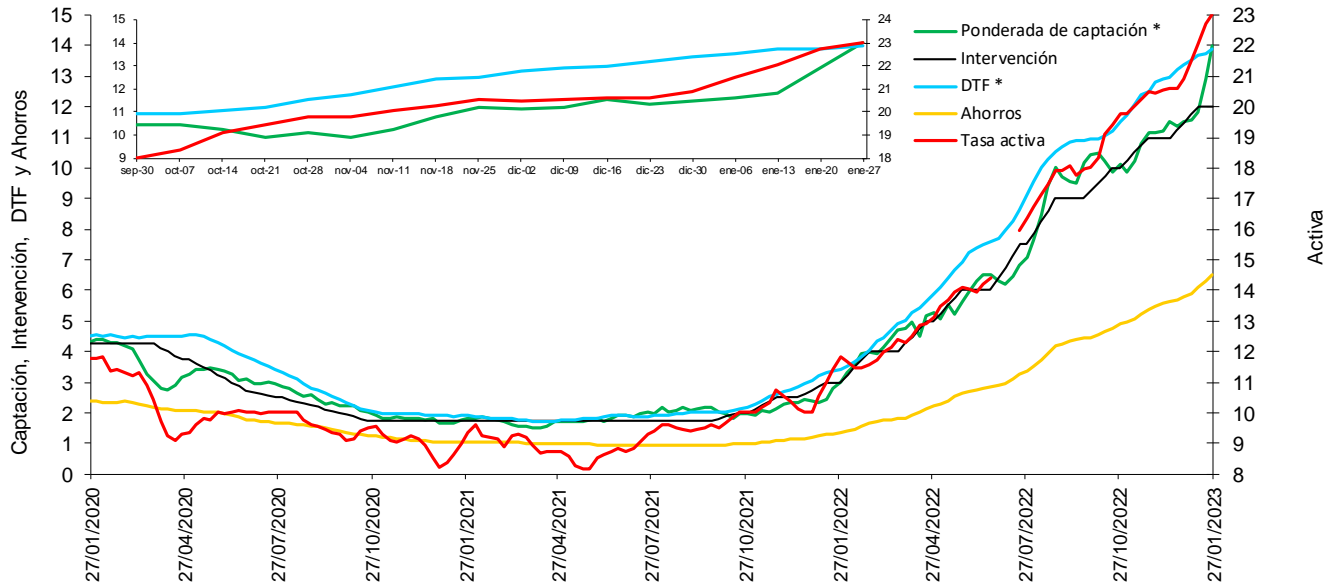

\* La DTF está adelantada una semana, es decir no corresponde a la tasa vigente para la semana en cuestión sino a la tasa vigente para la semana siguiente, para que sea comparable con la tasa ponderada de captación de este gráfico.

Fuentes: Banco de la República. Cálculos con información de la Superintendencia Financiera de Colombia.

Nota: a partir del 01 de jul/2022 la información de tasas activas proviene del formato 414 de la Superintendencia Financiera de Colombia. Las tasas obtenidas con la nueva fuente no son estrictamente comparables con las anteriores obtenidas a partir del formato 88.

**g. Tasas de interés de deuda pública**

Tasas cero cupón TES en pesos y tasa de política monetaria

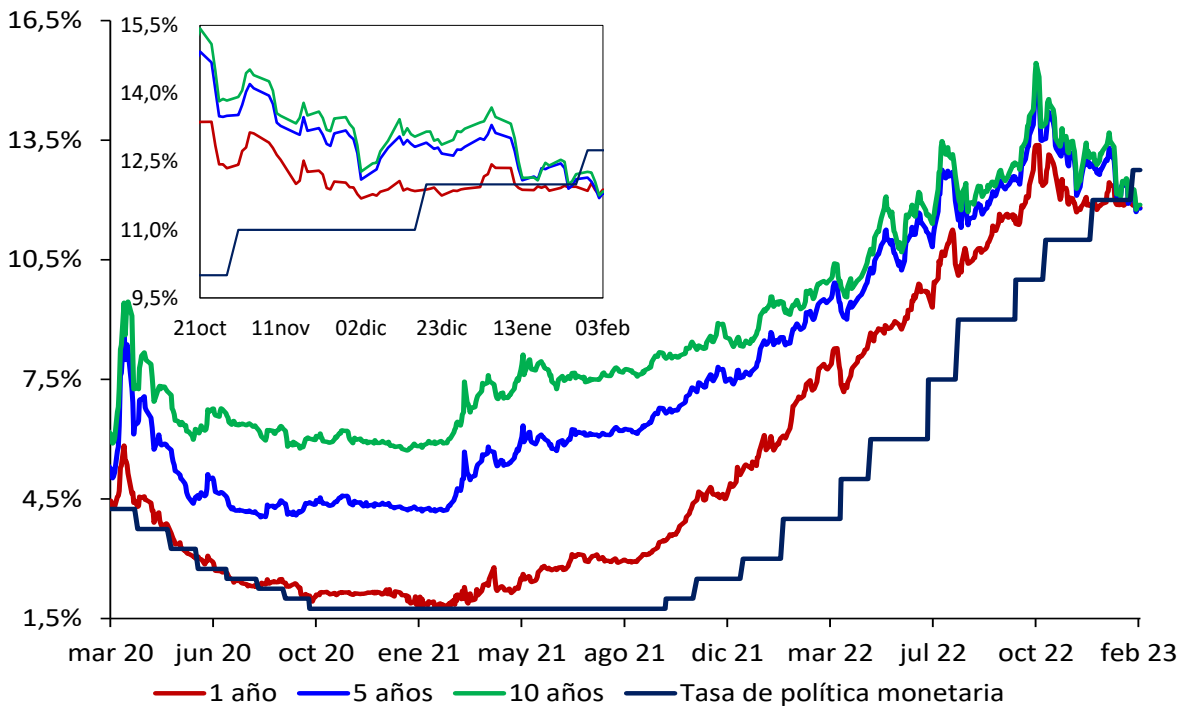

Fuente: SEN y Master Trader. Cálculos: Departamento de Operaciones y Análisis de Mercados.



## 2. Margen de intermediación y spreads

### Spread IBR, TIB y CDT a través de tesorería frente a la tasa de referencia

Promedio 5 días

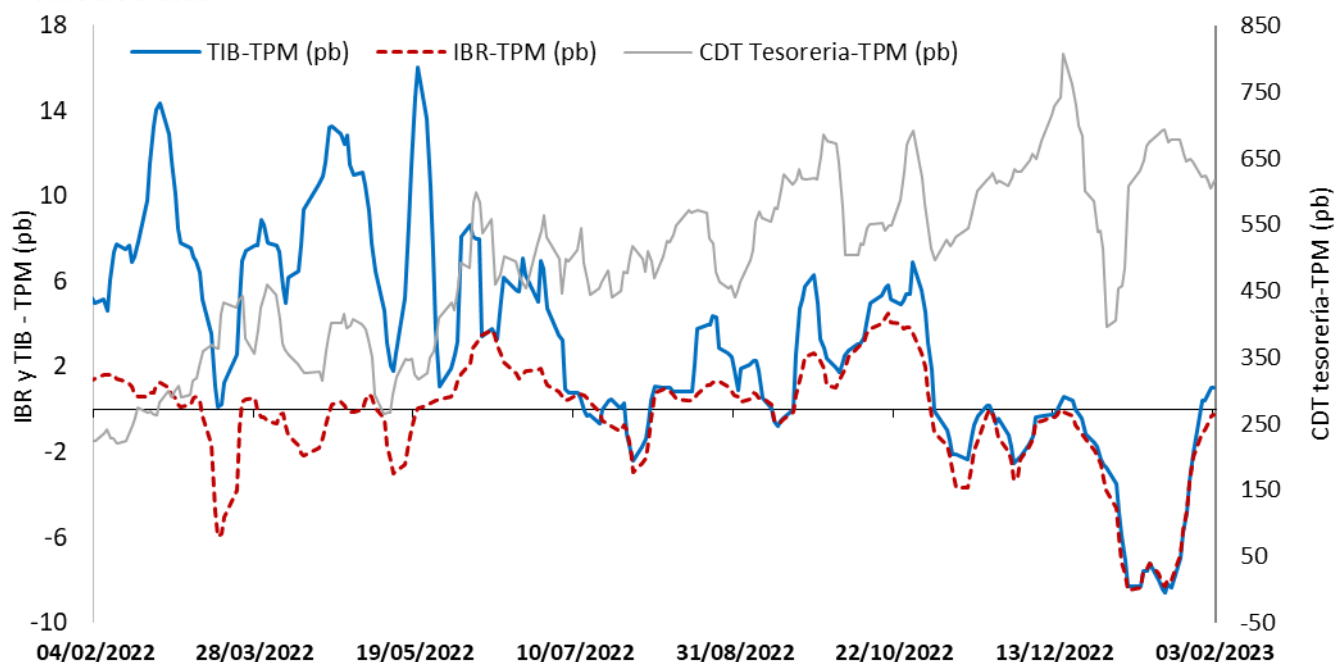

El IBR y la TIB corresponden al plazo de 1 día. La tasa de CDT a través de tesorería no se discrimina por plazo.

FUENTE: Banco de la República, cálculos con información de la Superintendencia Financiera de Colombia

### Margen de intermediación (puntos porcentuales)

Promedio 4 semanas

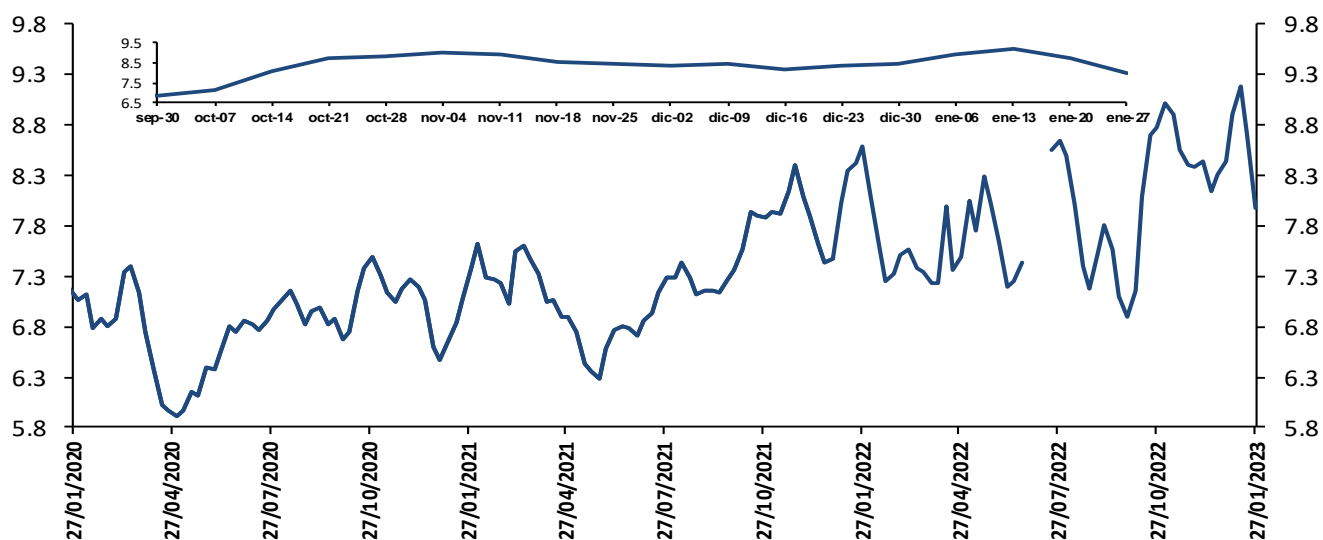

El margen de intermediación se calcula así:  $MI = ((1+i_{activa})/(1+i_{pasiva}))-1$

Donde  $i_{activa}$  es la tasa de colocación total del sistema del BR e  $i_{pasiva}$  es la tasa ponderada de captación.

Fuentes: Banco de la República. Cálculos con información de la Superintendencia Financiera de Colombia.

Nota: a partir del 01 de jul/2022 la información de tasas activas proviene del formato 414 de la Superintendencia Financiera de Colombia. Las tasas obtenidas con la nueva fuente no son estrictamente comparables con las anteriores obtenidas a partir del formato 88.

## Margen de intermediación de la cartera comercial (puntos porcentuales)

Promedio 4 semanas

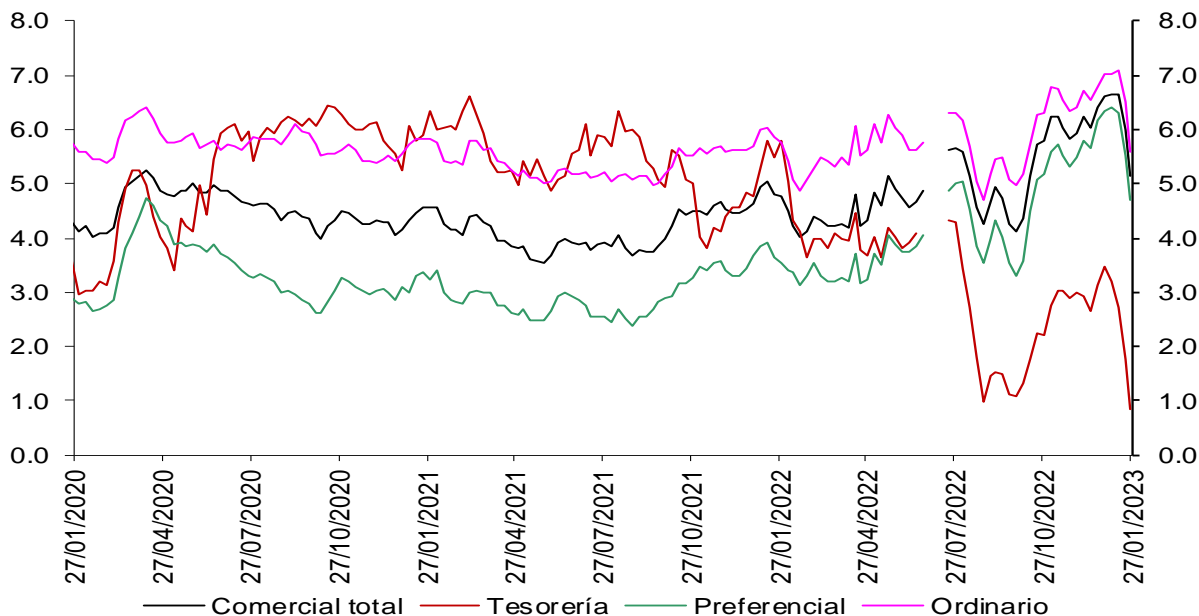

Fuentes: Banco de la República. Cálculos con información de la Superintendencia Financiera de Colombia.

Nota: a partir del 01 de jul/2022 la información de tasas activas proviene del formato 414 de la Superintendencia Financiera de Colombia. Las tasas obtenidas con la nueva fuente no son estrictamente comparables con las anteriores obtenidas a partir del formato 88.

## Margen de intermediación de la cartera de consumo (puntos porcentuales)

Promedio 4 semanas

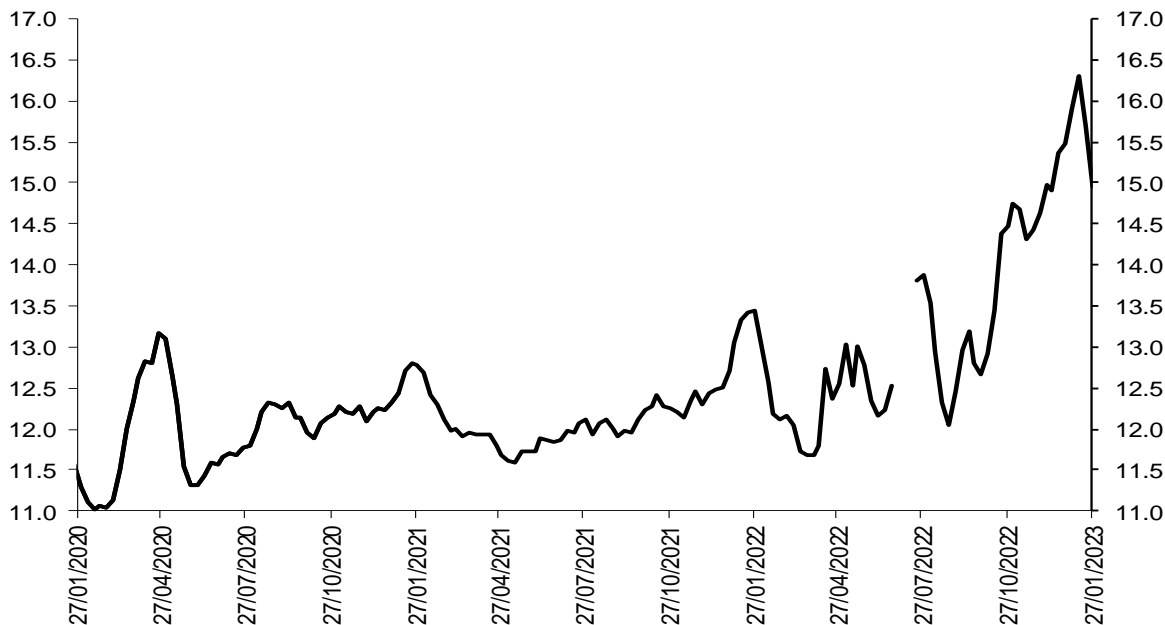

Fuentes: Banco de la República. Cálculos con información de la Superintendencia Financiera de Colombia.

Nota: a partir del 01 de jul/2022 la información de tasas activas proviene del formato 414 de la Superintendencia Financiera de Colombia. Las tasas obtenidas con la nueva fuente no son estrictamente comparables con las anteriores obtenidas a partir del formato 88.

## Margen de intermediación de la cartera de adquisición de vivienda (Sin VIS) (puntos porcentuales)

### Promedio 4 semanas

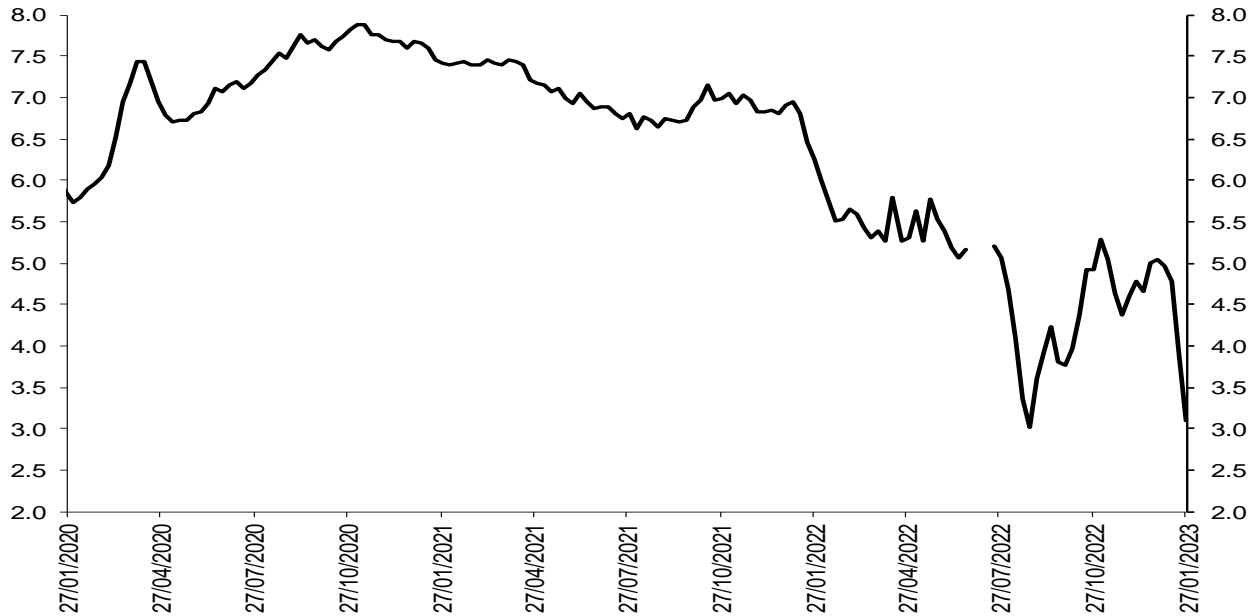

Fuentes: Banco de la República. Cálculos con información de la Superintendencia Financiera de Colombia.

Nota: a partir del 01 de jul/2022 la información de tasas activas proviene del formato 414 de la Superintendencia Financiera de Colombia. Las tasas obtenidas con la nueva fuente no son estrictamente comparables con las anteriores obtenidas a partir del formato 88.

## Spread de las tasas de colocación frente a las tasas de los TES

### Spread Tasa Cartera Comercial por plazo vs. TES

#### Promedio 4 semanas

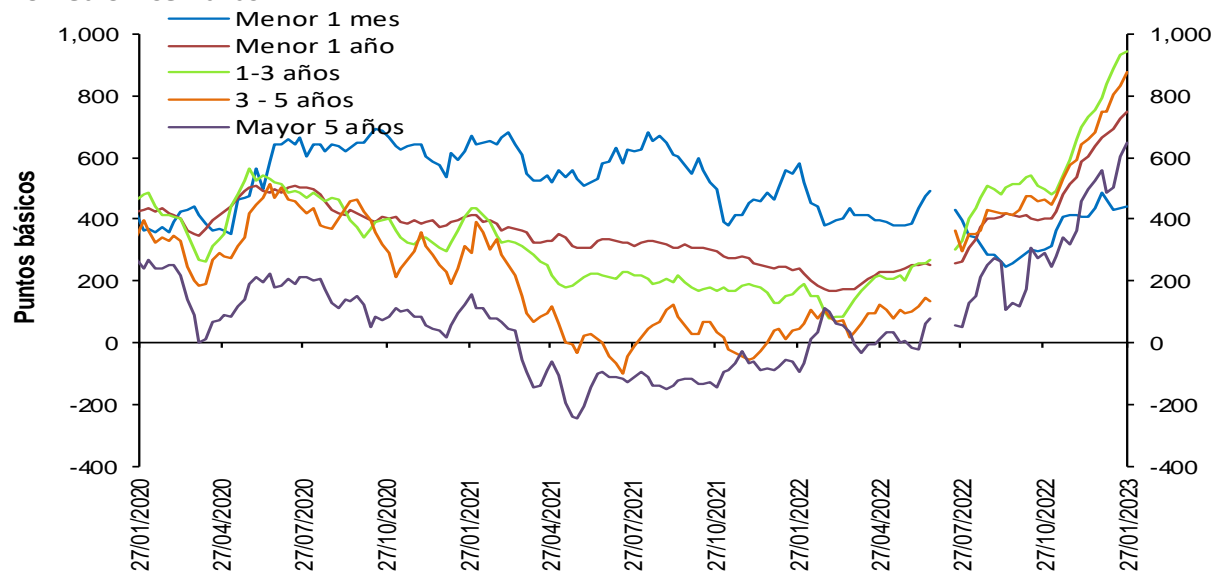

Fuentes: Banco de la República. Cálculos con información de la Superintendencia Financiera de Colombia.

Nota: a partir del 01 de jul/2022 la información de tasas activas proviene del formato 414 de la Superintendencia Financiera de Colombia. Las tasas obtenidas con la nueva fuente no son estrictamente comparables con las anteriores obtenidas a partir del formato 88.

## Spread Tasa Cartera Consumo por plazo vs. TES

### Promedio 4 semanas

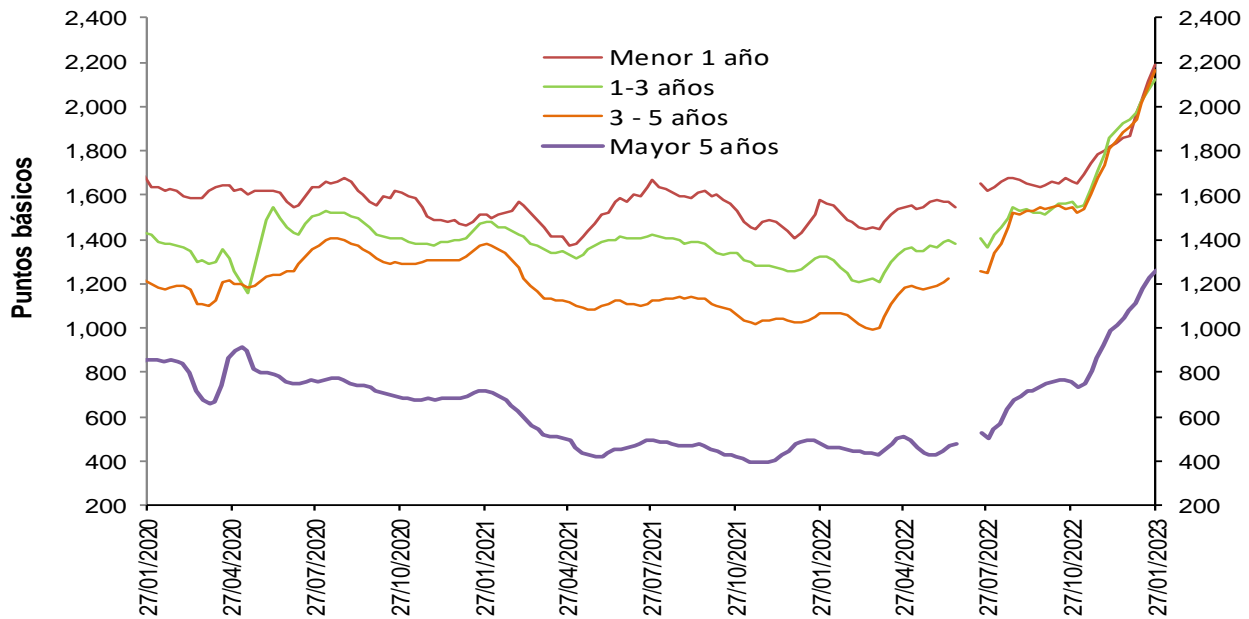

Fuentes: Banco de la República. Cálculos con información de la Superintendencia Financiera de Colombia.

Nota: a partir del 01 de jul/2022 la información de tasas activas proviene del formato 414 de la Superintendencia Financiera de Colombia. Las tasas obtenidas con la nueva fuente no son estrictamente comparables con las anteriores obtenidas a partir del formato 88.

## Spread Tasa Cartera de adquisición de vivienda (Sin VIS) – TES 15 años

### Promedio 4 semanas

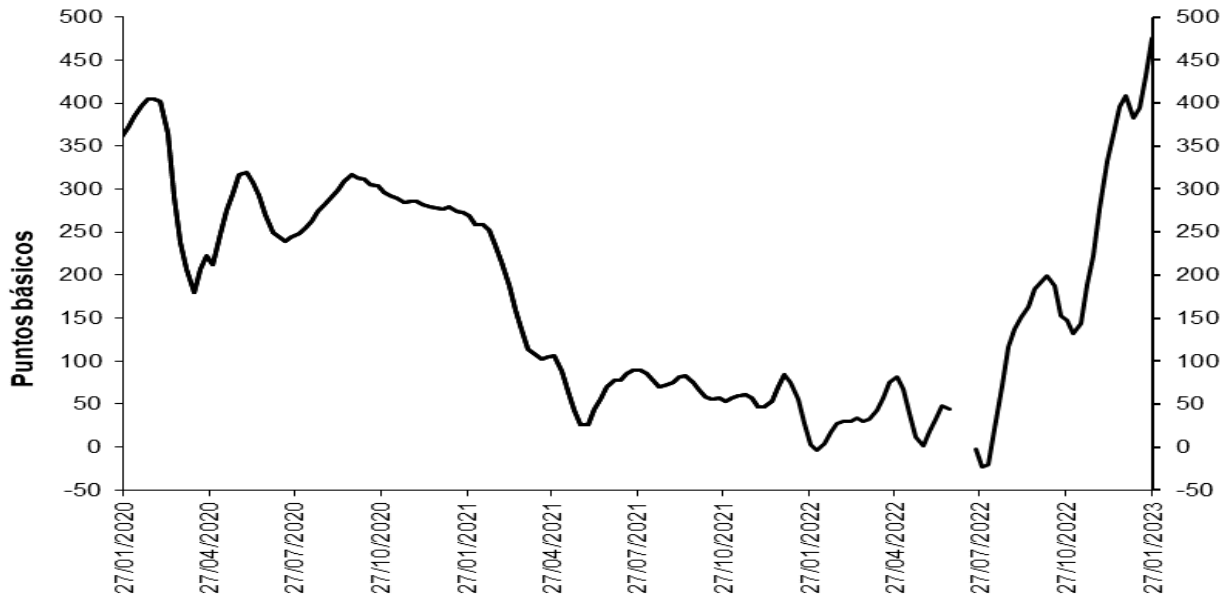

Fuentes: Banco de la República. Cálculos con información de la Superintendencia Financiera de Colombia.

Nota: a partir del 01 de jul/2022 la información de tasas activas proviene del formato 414 de la Superintendencia Financiera de Colombia. Las tasas obtenidas con la nueva fuente no son estrictamente comparables con las anteriores obtenidas a partir del formato 88.

## Spreads Tasas de colocación vs. TES y OIS

(Información semanal - Promedio 4 semanas)

	Fecha 27-ene-23	Variación (pb)				
		1 semana	4 semanas	13 semanas	año corrido	año completo
<b>Spread: tasa de interés cartera - tasa TES (puntos básicos)</b>						
<b>Comercial</b>						
Menor a 1 mes	444.2	8.07	(43.04)	142.73	(43.04)	n.d.
Menor 1 año	750.5	26.38	86.66	348.12	86.66	n.d.
De 1 - 3 años	945.5	12.54	150.86	445.44	150.86	n.d.
De 3 - 5 años	878.1	46.03	129.34	413.62	129.34	n.d.
Mayor 5 años	648.4	47.29	87.38	357.32	87.38	n.d.
<b>Consumo</b>						
Menor 1 año	2,188.6	73.56	319.73	528.38	319.73	n.d.
De 1 - 3 años	2,122.8	49.70	184.98	554.60	184.98	n.d.
De 3 - 5 años	2,161.3	73.69	249.56	620.05	249.56	n.d.
Mayor 5 años	1,264.5	34.98	186.03	503.09	186.03	n.d.
<b>Vivienda</b>						
Mayor 15 años	475.4	43.43	67.15	327.30	67.15	n.d.
<b>Spread: tasa de interés cartera - tasa OIS* (puntos básicos)</b>						
<b>Comercial</b>						
Menor 1 año	659.1	22.56	60.91	234.12	60.91	n.d.
De 1 - 3 años	1,044.3	4.99	115.46	391.23	115.46	n.d.
De 3 - 5 años	1,189.0	34.32	104.12	383.37	104.12	n.d.
Mayor 5 años	1,044.1	26.99	54.24	319.50	54.24	n.d.
<b>Consumo</b>						
Menor 1 año	2,097.2	69.74	293.97	414.39	293.97	n.d.
De 1 - 3 años	2,221.7	42.14	149.57	500.38	149.57	n.d.
De 3 - 5 años	2,472.2	61.98	224.34	589.80	224.34	n.d.
Mayor 5 años	1,660.1	14.68	152.89	465.27	152.89	n.d.

## Memo Item (Información semanal - Promedio 4 semanas)

	Monto semanal		Variación (pb)				
			mm de pesos				
	1 semana	4 semanas	13 semanas	año corrido	año completo		
<b>Tasas Comercial (%)</b>							
Menor a 1 mes	14.9	169	5.81	(41.93)	236.17	(41.93)	n.d.
Menor 1 año	19.5	2,622	30.29	110.53	347.76	110.53	n.d.
De 1 - 3 años	21.7	1,360	9.63	153.03	371.80	153.03	n.d.
De 3 - 5 años	21.2	814	32.63	110.51	305.84	110.51	n.d.
Mayor 5 años	19.2	1,016	26.17	58.48	236.11	58.48	n.d.
<b>Tasas Consumo (%)</b>							
Menor 1 año	33.9	27	77.47	343.60	528.03	343.60	n.d.
De 1 - 3 años	33.4	100	46.78	187.15	480.95	187.15	n.d.
De 3 - 5 años	34.0	583	60.28	230.73	512.28	230.73	n.d.
Mayor 5 años	25.3	623	13.86	157.12	381.88	157.12	n.d.
<b>Tasas Vivienda (%)</b>							
Mayor 15 años	17.5	172	19.48	39.47	194.70	39.47	n.d.

\*Para el cálculo del Spread se utilizaron los plazos intermedios, menor a 1 año con OIS a 6 meses y mayor a 5 años con OIS a 5 años.

Fuentes: Banco de la República. Cálculos con información de la Superintendencia Financiera de Colombia y Bloomberg.

Nota: a partir del 01 de jul/2022 la información de tasas activas proviene del formato 414 de la Superintendencia Financiera de Colombia. Las tasas obtenidas con la nueva fuente no son estrictamente comparables con las anteriores obtenidas a partir del formato 88.

### 3. Liquidez primaria

#### Base Monetaria factores de demanda

Miles de millones de pesos y porcentajes

Concepto	Saldo a febrero 03 2023	VARIACIONES							
		SEMANAL		ULTIMAS 4 SEM		CORRIDO AÑO		ANUAL	
		ABS	%	ABS	%	ABS	%	ABS	%
<b>BASE MONETARIA</b>	145,495	-1,027	-0.7	-7,804	-5.1	-9,249	-6.0	4,580	3.3
Efectivo	109,972	1,165	1.1	-5,053	-4.4	-6,192	-5.3	4,620	4.4
Reserva	35,523	-2,192	-5.8	-2,751	-7.2	-3,057	-7.9	-40	-0.1

Información provisional

Fuente: Banco de la República, cálculos con información del Banco de la República y del Formato 281 de la Superintendencia Financiera de Colombia.

#### Base monetaria, efectivo y reserva Promedio 13 semanas (Variación porcentual anual)

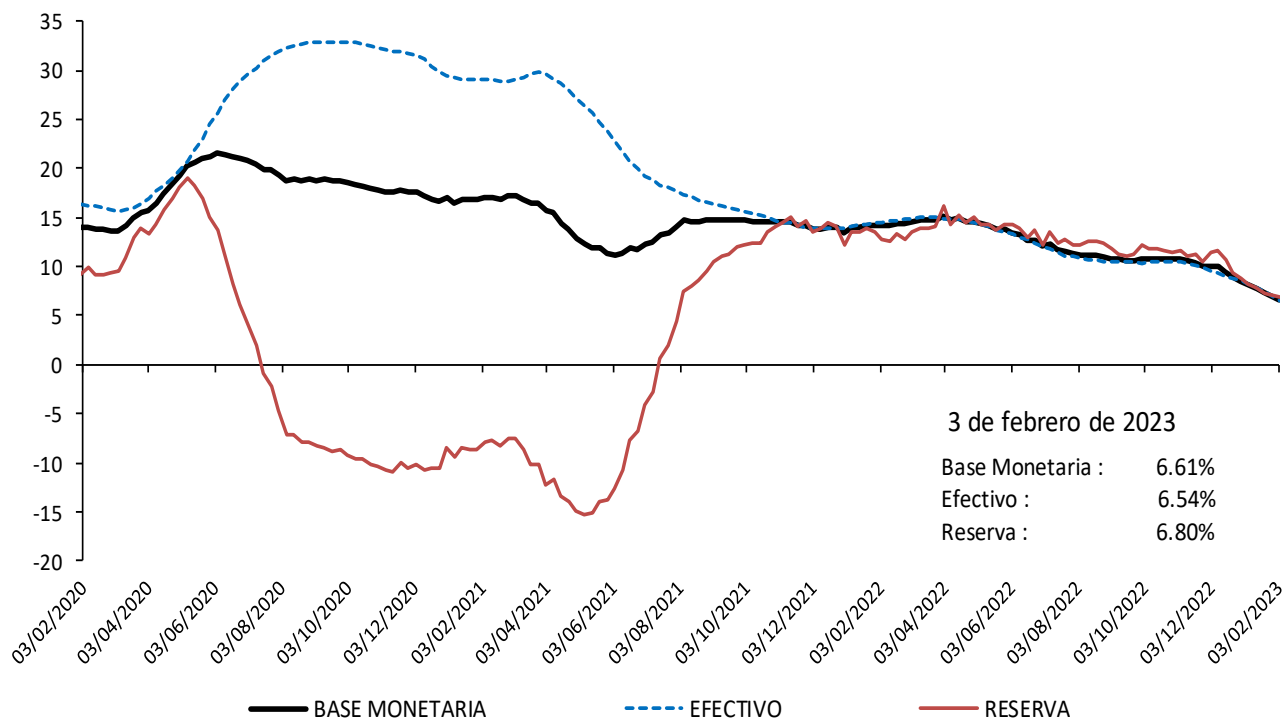

Información provisional

Fuente: Banco de la República, cálculos con información del Banco de la República y del Formato 281 de la Superintendencia Financiera de Colombia.

## Base monetaria factores de oferta

### Saldo de Repos\* y DRNCE\*\*

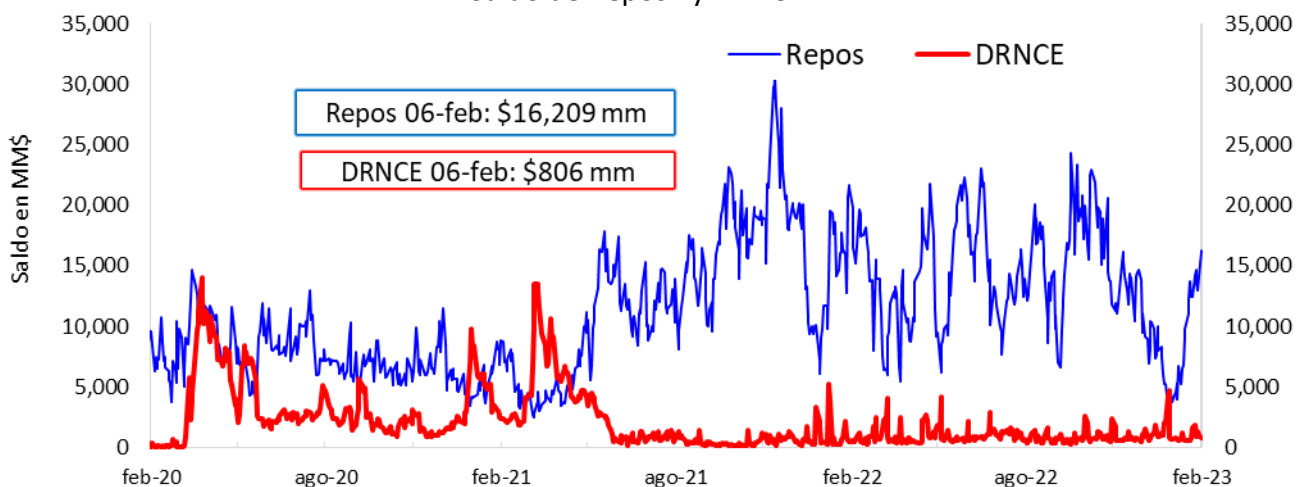

\* Los repos incluyen las operaciones de la ventanilla de expansión.

\*\* Depósitos Remunerados No Constitutivos de Encaje. Incluye las operaciones de contracción por ventanilla a 1 día.

### Saldo disponible de la TGN en el BR\*



\*No incluye el saldo de los TES de Control Monetario.

\*\*Incluye los depósitos remunerados y los no remunerados de la TGN en el BR.

### Saldo de TES a precios de mercado en poder del BR

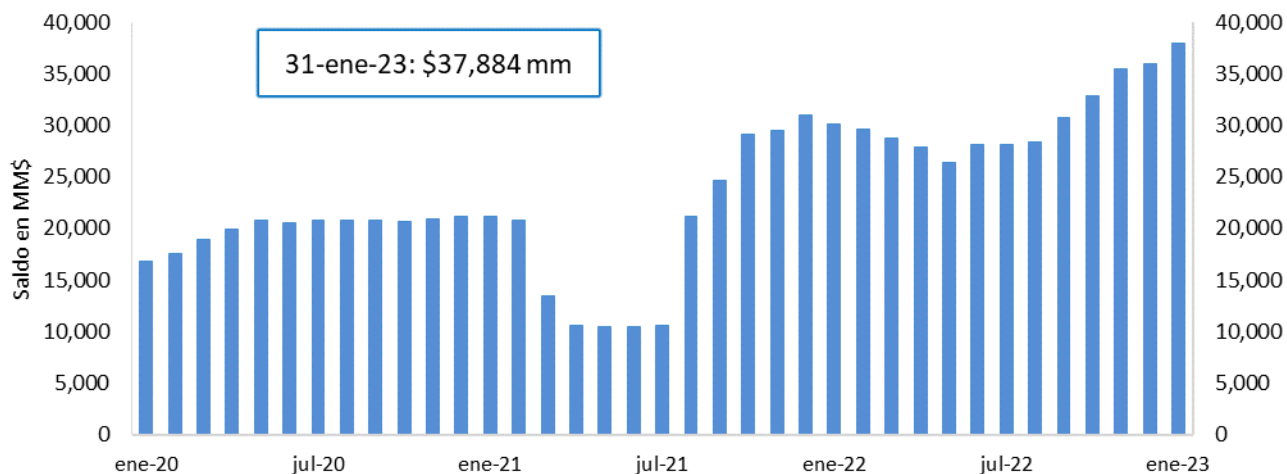

FUENTE: Banco de la República.

## 4. Depósitos y agregados monetarios

### Agregados monetarios

Oferta monetaria ampliada 1/

Miles de millones de pesos y porcentajes

Concepto	Saldo a enero 27 2023	VARIACIONES									
		SEMANTAL		ULTIMAS 4 SEM		ULTIMAS 13 SEM		CORRIDO AÑO		ANUAL	
		ABS	%	ABS	%	ABS	%	ABS	%	ABS	%
<b>OFERTA MONETARIA AMPLIADA- M3* (1+2)</b>	<b>761,927</b>	<b>-2,946</b>	<b>-0.4</b>	<b>-8,381</b>	<b>-1.1</b>	<b>24,840</b>	<b>3.4</b>	<b>-8,381</b>	<b>-1.1</b>	<b>78,169</b>	<b>11.4</b>
<b>1. Efectivo</b>	<b>108,807</b>	<b>-1,760</b>	<b>-1.6</b>	<b>-7,357</b>	<b>-6.3</b>	<b>2,917</b>	<b>2.8</b>	<b>-7,357</b>	<b>-6.3</b>	<b>4,703</b>	<b>4.5</b>
<b>2. Depósitos*</b>	<b>653,120</b>	<b>-1,186</b>	<b>-0.2</b>	<b>-1,024</b>	<b>-0.2</b>	<b>21,922</b>	<b>3.5</b>	<b>-1,024</b>	<b>-0.2</b>	<b>73,466</b>	<b>12.7</b>
2.1. Cuenta Corriente	72,665	1,096	1.5	-676	-0.9	-2,141	-2.9	-676	-0.9	-4,511	-5.8
2.2. Ahorros	285,973	-65	0.0	-11,402	-3.8	-5,771	-2.0	-11,402	-3.8	-4,487	-1.5
2.3. CDT + Bonos*	271,801	2,872	1.1	12,072	4.6	26,445	10.8	12,072	4.6	81,395	42.7
2.3.1 CDT menor a 18 meses*	156,797	1,898	1.2	10,550	7.2	22,416	16.7	10,550	7.2	68,111	76.8
2.3.2 CDT mayor a 18 meses*	82,505	992	1.2	1,510	1.9	4,365	5.6	1,510	1.9	16,404	24.8
2.3.3 Bonos*	32,499	-18	-0.1	12	0.0	-336	-1.0	12	0.0	-3,121	-8.8
2.4. Depósitos fiduciarios (impuestos y otros conceptos)	13,721	-4,397	-24.3	3,674	36.6	3,609	35.7	3,674	36.6	950	7.4
2.5. Otros depósitos a la Vista	8,959	-692	-7.2	-4,693	-34.4	-219	-2.4	-4,693	-34.4	119	1.3
2.6 Repos con el Sector Real	-	-	-	-	-	-	-	-	-	-	-
<b>3. CDT+ Bonos en poder del Banco de la República</b>	<b>70</b>	<b>-31</b>	<b>-30.8</b>	<b>-127</b>	<b>-64.5</b>	<b>-169</b>	<b>-70.8</b>	<b>-127</b>	<b>-64.5</b>	<b>-775</b>	<b>-91.7</b>
TOTAL DEPÓSITOS (2 + 3)**	653,190	-1,217	-0.2	-1,150	-0.2	21,753	3.4	-1,150	-0.2	72,691	12.5
<b>4. M1 (1 + 2.1)</b>	<b>181,472</b>	<b>-664</b>	<b>-0.4</b>	<b>-8,033</b>	<b>-4.2</b>	<b>776</b>	<b>0.4</b>	<b>-8,033</b>	<b>-4.2</b>	<b>193</b>	<b>0.1</b>
<b>5. M2 (2.2 + 2.3.1 + 2.3.2 + 4)</b>	<b>706,748</b>	<b>2,161</b>	<b>0.3</b>	<b>-7,375</b>	<b>-1.0</b>	<b>21,786</b>	<b>3.2</b>	<b>-7,375</b>	<b>-1.0</b>	<b>80,221</b>	<b>12.8</b>
<b>ITEM DE MEMORANDO</b>											
M1 + Ahorros	467,445	-728	-0.2	-19,435	-4.0	-4,995	-1.1	-19,435	-4.0	-4,294	-0.9
Depósitos en poder del público sin fiduciarios*	639,399	3,211	0.5	-4,698	-0.7	18,313	2.9	-4,698	-0.7	72,516	12.8
M3 sin fiduciarios*	748,206	1,452	0.2	-12,055	-1.6	21,231	2.9	-12,055	-1.6	77,219	11.5
<b>Variaciones anualizadas</b>		<b>Semanal</b>		<b>Ultimas 4 semanas</b>		<b>Ultimas 13 semanas</b>					
M3*		-18.2		-13.3		14.2					
Efectivo		-56.6		-57.3		11.5					
Depósitos*		-9.0		-2.0		14.6					
M1		-17.3		-43.1		1.7					
M1 + Ahorros		-7.8		-41.1		-4.2					
Dep.sin Fiduciarios*		29.9		-9.1		12.3					
M3 sin Fiduciarios*		10.6		-18.8		12.2					

1/ Incluye FDN a partir del corte del 2 de octubre de 2020, tras la emisión de bonos por parte de dicha entidad dirigida al público en general. No contiene los CDT emitidos por Findeter en el marco del Decreto 581 y la Resolución 1357 de 2020 del MHCP.

\* A partir de las estadísticas con corte a ago 28 /2020 se excluyeron los CDT y los bonos en poder del Banco de la República, y se reprocesó la serie desde mar 27/2020 hasta la fecha.

\*\*Incluye los CDTs y bonos en poder del Banco de la República

Fuente: Banco de la República. Cálculos con información de la Superintendencia Financiera de Colombia.



## M3, Depósitos, M1+Ahorro y Efectivo

Variaciones anuales (%) de datos semanales

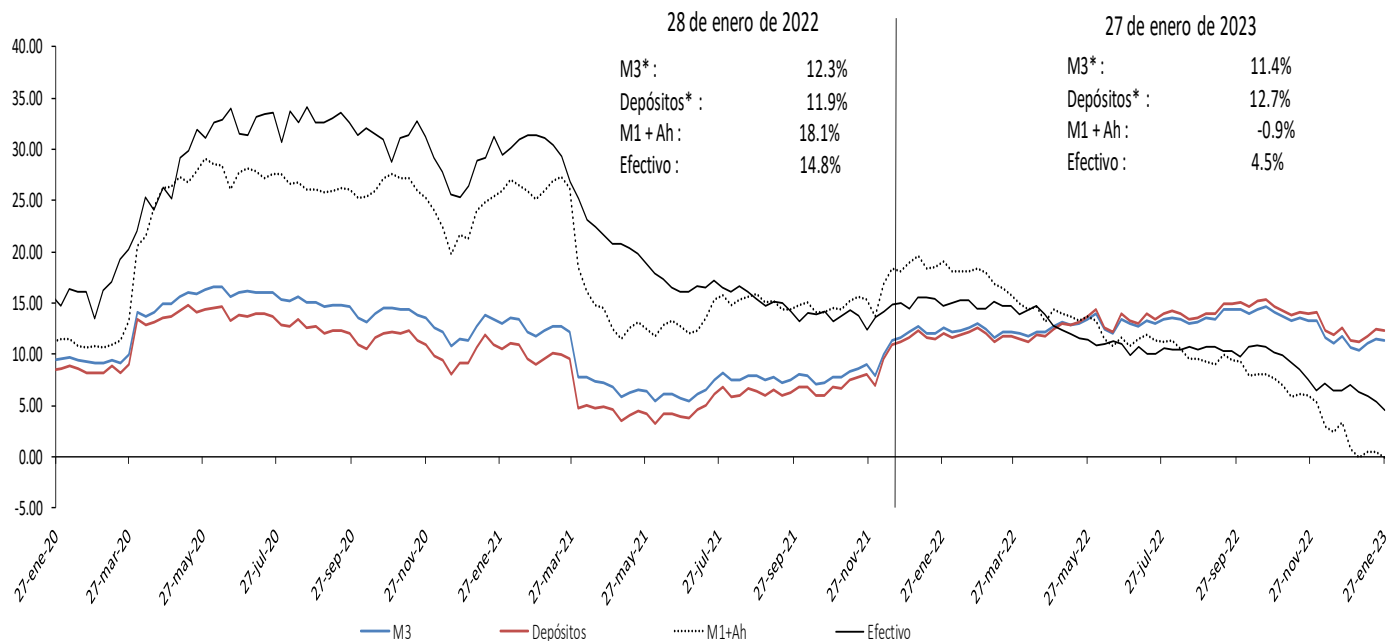

Incluye FDN a partir del corte del 2 de octubre de 2020, tras la emisión de bonos por parte de dicha entidad dirigida al público en general. No contiene los CDT emitidos por Findeter en el marco del Decreto 581 y la Resolución 1357 de 2020 del MHCP.

\* A partir de las estadísticas con corte a ago 28 /2020 se excluyeron los CDT y los bonos en poder del Banco de la República, y se reprocesó la serie desde mar 27/2020 hasta la fecha.

Fuente: Banco de la República. Cálculos con información de la Superintendencia Financiera de Colombia.

## M3, Depósitos, M1+Ahorro y Efectivo serie desestacionalizada\*

Variaciones anualizadas últimas 13 semanas

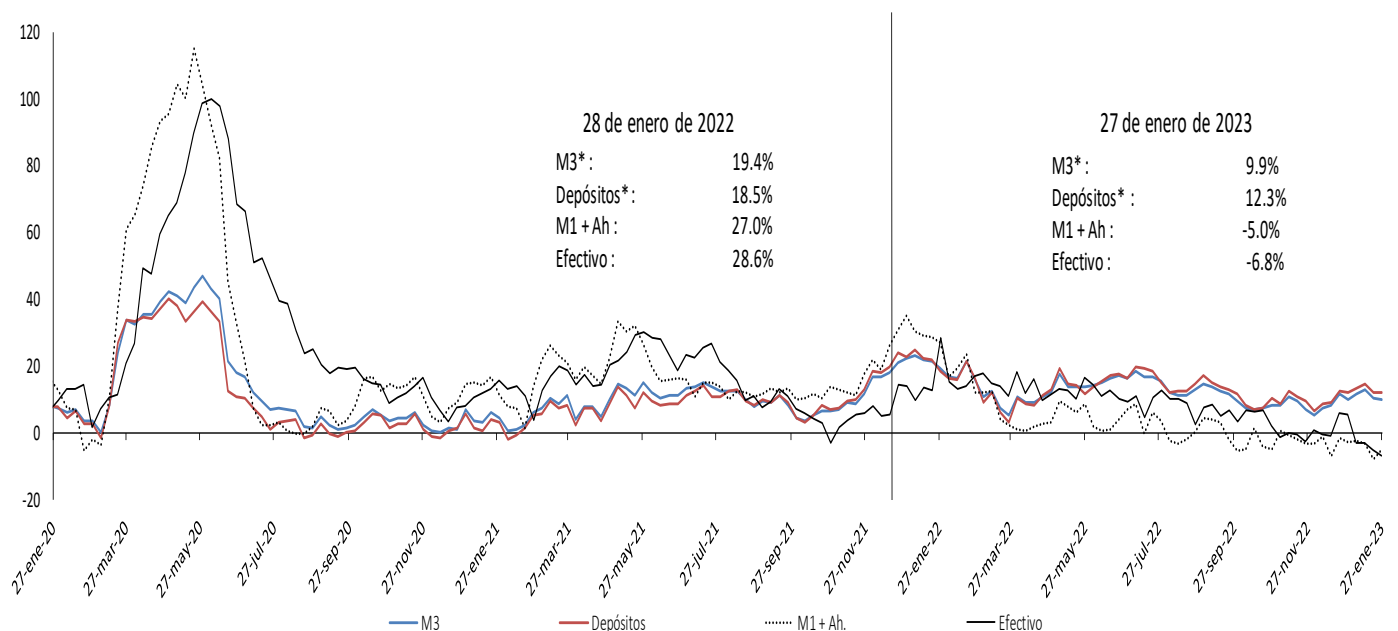

Incluye FDN a partir del corte del 2 de octubre de 2020, tras la emisión de bonos por parte de dicha entidad dirigida al público en general. No contiene los CDT emitidos por Findeter en el marco del Decreto 581 y la Resolución 1357 de 2020 del MHCP.

\* A partir de las estadísticas con corte a ago 28 /2020 se excluyeron los CDT y los bonos en poder del Banco de la República, y se reprocesó la serie desde mar 27/2020 hasta la fecha.

Fuente: Banco de la República. Cálculos con información de la Superintendencia Financiera de Colombia.

\* Desestacionalización a partir de la descomposición por el método STL.

## Variación anual real de los agregados monetarios

### Variación % real anual del efectivo y M3 \*\*

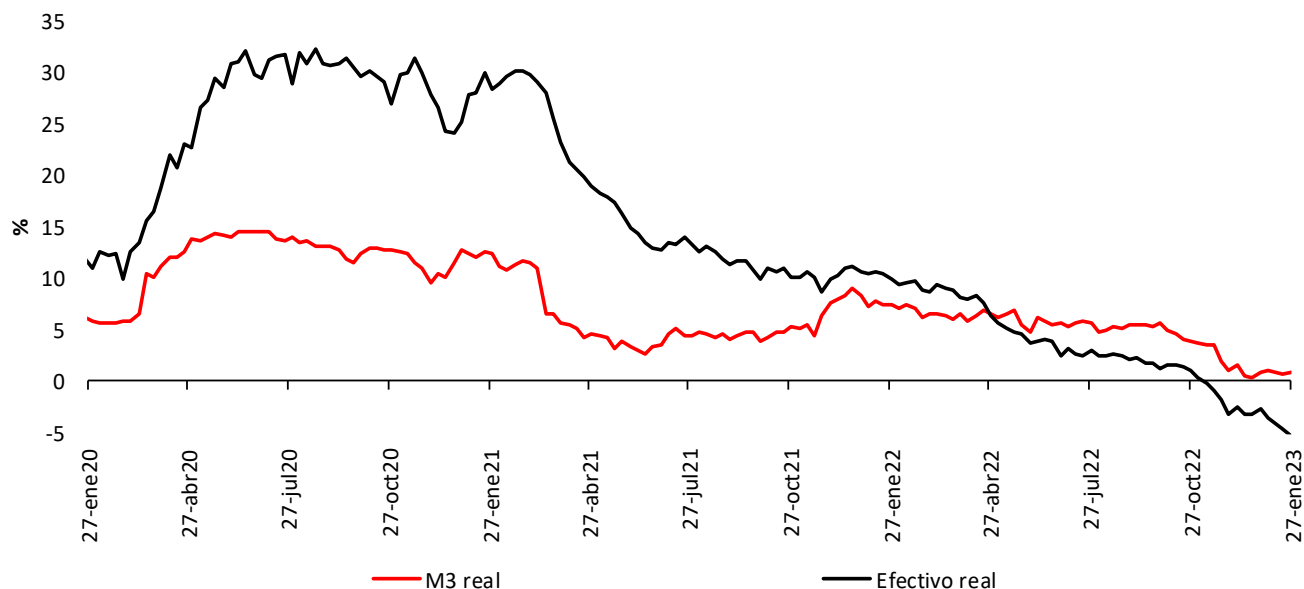

### Variación % real anual de los depósitos\*\* y sus componentes

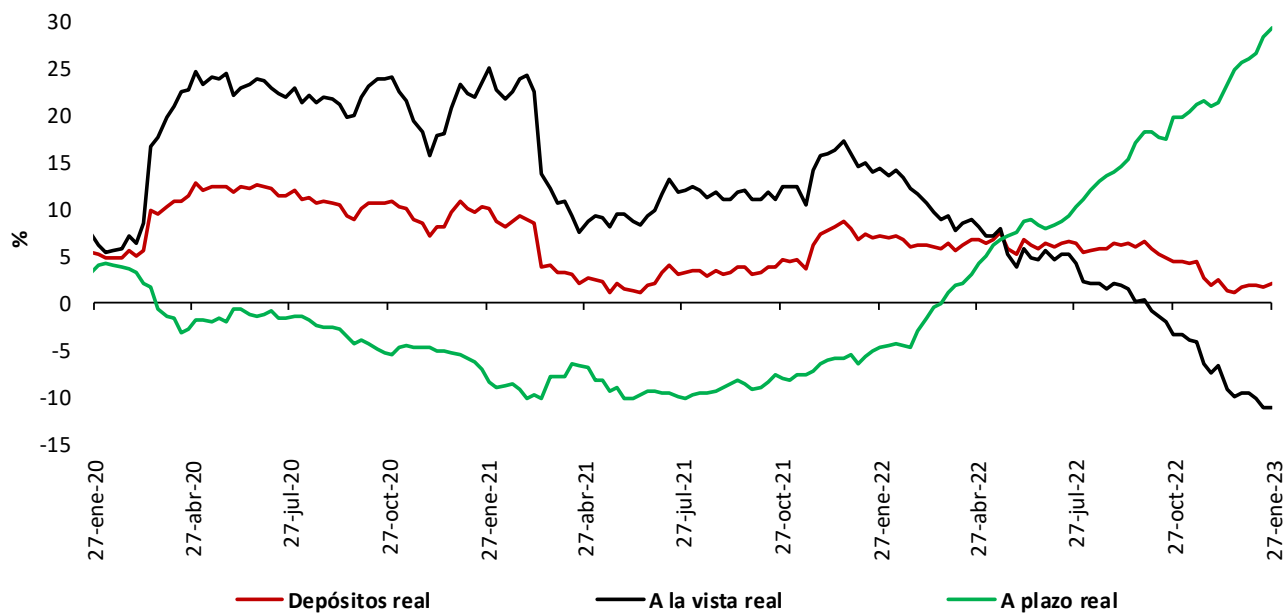

\* IPC sin alimentos. Información provisional.

\*\*A partir de la publicación con corte sep 25/2020 se reprocesó la serie, incorporando los cambios en la canasta del IPC sin alimentos utilizada por el BR desde octubre /2020

\*\*No incluye CDT y bonos en poder del Banco de la República.

Fuentes: Banco de la República y Formato 281 de la Superintendencia Financiera de Colombia.

## 5. Cartera

### Cartera de los establecimientos de crédito

#### Cartera bruta de los establecimientos de crédito\*

(Miles de millones de pesos y porcentajes)

Moneda		Saldo a enero 27 2023	Participación %	Variaciones										
				Semanal		Últimas 4 semanas		Últimas 13 semanas		Año corrido		Anual		
				Absoluta	%	Absoluta	%	Absoluta	%	Absoluta	%	Absoluta	%	
Legal	<b>Cartera ajustada</b>	<b>630,567</b>	<b>100.0</b>	<b>1,588</b>	<b>0.3</b>	<b>-220</b>	<b>0.0</b>	<b>15,501</b>	<b>2.5</b>	<b>-220</b>	<b>0.0</b>	<b>87,908</b>	<b>16.2</b>	
	Comercial 1/	304,685	48.3	1,372	0.5	151	0.0	10,458	3.6	151	0.0	43,938	16.9	
	Consumo	212,007	33.6	22	0.0	-560	-0.3	2,290	1.1	-560	-0.3	30,574	16.9	
	Adquisición de vivienda ajustada 2/	97,124	15.4	98	0.1	120	0.1	2,332	2.5	120	0.1	11,286	13.1	
	Microcrédito	16,751	2.7	97	0.6	69	0.4	421	2.6	69	0.4	2,110	14.4	
	<b>Memo Item</b>													
	Adquisición de vivienda	94,667	15.1	98	0.1	120	0.1	2,459	2.7	120	0.1	11,830	14.3	
	<b>Variaciones Anualizadas</b>													
	<b>Total cart. ajustada m/l</b>				<b>14.0</b>		<b>-0.5</b>		<b>10.5</b>		<b>-0.5</b>			
				Comercial			26.4		0.6			15.0		0.6
			Consumo			0.5		-3.4			4.4		-3.4	
			Adquisición de vivienda			5.4		1.6			10.2		1.6	
			Microcredito			35.4		5.5			10.7		5.5	
Extranjera	Total cartera en M. E.	20,557		-377	-1.8	-1,412	-6.4	-2,031	-9.0	-1,412	-6.4	1,739	9.2	
	Total cartera en M. E. Mill. US\$	4,520		0	0.0	-48	-1.0	-167	-3.6	-48	-1.0	-206	-4.3	
	<b>Variaciones Anualizadas m/e</b>													
	Expresada en pesos					-61.2		-57.8			-31.4		-57.8	
Expresada en dólares					-0.4		-12.8			-13.5		-12.8		
Total	<b>Cartera total ajustada</b>	<b>651,124</b>	<b>100.0</b>	<b>1,211</b>	<b>0.2</b>	<b>-1,632</b>	<b>-0.3</b>	<b>13,470</b>	<b>2.1</b>	<b>-1,632</b>	<b>-0.3</b>	<b>89,647</b>	<b>16.0</b>	
	Comercial	324,373	49.8	945	0.3	-1,263	-0.4	8,504	2.7	-1,263	-0.4	45,550	16.3	
	Consumo	212,877	32.7	71	0.0	-558	-0.3	2,212	1.1	-558	-0.3	30,701	16.9	
	Adquisición de vivienda ajustada 2/	97,124	14.9	98	0.1	120	0.1	2,332	2.5	120	0.1	11,286	13.1	
	Microcrédito	16,751	2.6	97	0.6	69	0.4	421	2.6	69	0.4	2,110	14.4	
	<b>Variaciones Anualizadas</b>													
	<b>Total cart. ajustada m/t</b>				<b>10.2</b>		<b>-3.2</b>		<b>8.7</b>		<b>-3.2</b>			
				Comercial			16.4		-4.9			11.2		-4.9
				Consumo			1.8		-3.3			4.3		-3.3
				Adquisición de vivienda			5.4		1.6			10.2		1.6
			Microcredito			35.4		5.5			10.7		5.5	

#### Cartera neta M/T de los establecimientos de crédito\*

(Miles de millones de pesos y porcentajes)

<b>Total cartera neta ml ajustada 3/</b>	592,791		2,442	0.4	-1,301	-0.2	14,002	2.4	-1,301	-0.2	86,236	17.0
<b>Total cartera en M. E.</b>	20,540		-377	-1.8	-1,410	-6.4	-1,844	-8.2	-1,410	-6.4	1,790	9.5
<b>Cartera Neta Ajustada Moneda Total</b>	<b>613,331</b>		<b>2,065</b>	<b>0.3</b>	<b>-2,710</b>	<b>-0.4</b>	<b>12,158</b>	<b>2.0</b>	<b>-2,710</b>	<b>-0.4</b>	<b>88,026</b>	<b>16.8</b>

\* No incluye la cartera de las entidades financieras especiales.

1/ Incluye ventas de cartera para manejo a través de derechos fiduciarios y ajustes por leasing operativo

2/ Incluye ajuste por titularización de adquisición de vivienda

3/ A partir de las estadísticas con corte dic 4/2020 no se desagrega la cartera neta por modalidad debido a la inclusión en el formato 281 de la cuenta de provisión general (creada a partir de la C.E 022/2020 de la Superintendencia Financiera de Colombia).

Fuentes: Formato 281 de la Superintendencia Financiera de Colombia, Titularizadora Colombia y cálculos Banco de la República.

## Cartera bruta en moneda legal por modalidad de crédito

### Variaciones anuales (%) de datos semanales

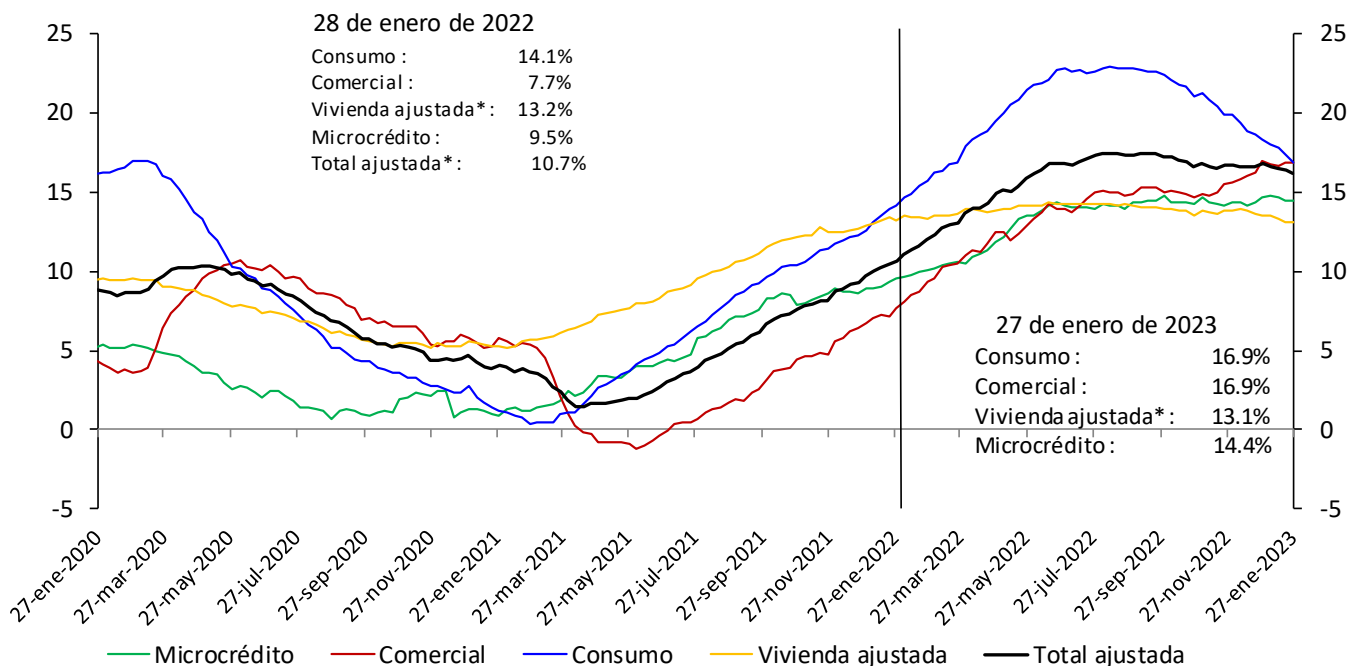

\*Incluye ajuste por titularización de cartera de vivienda

No incluye la cartera de las entidades financieras especiales.

Fuentes: Banco de la República y Formato 281 de la Superintendencia Financiera de Colombia.

## Cartera bruta desestacionalizada en moneda legal por modalidad de crédito

### Variaciones anualizadas últimas 13 semanas (%)

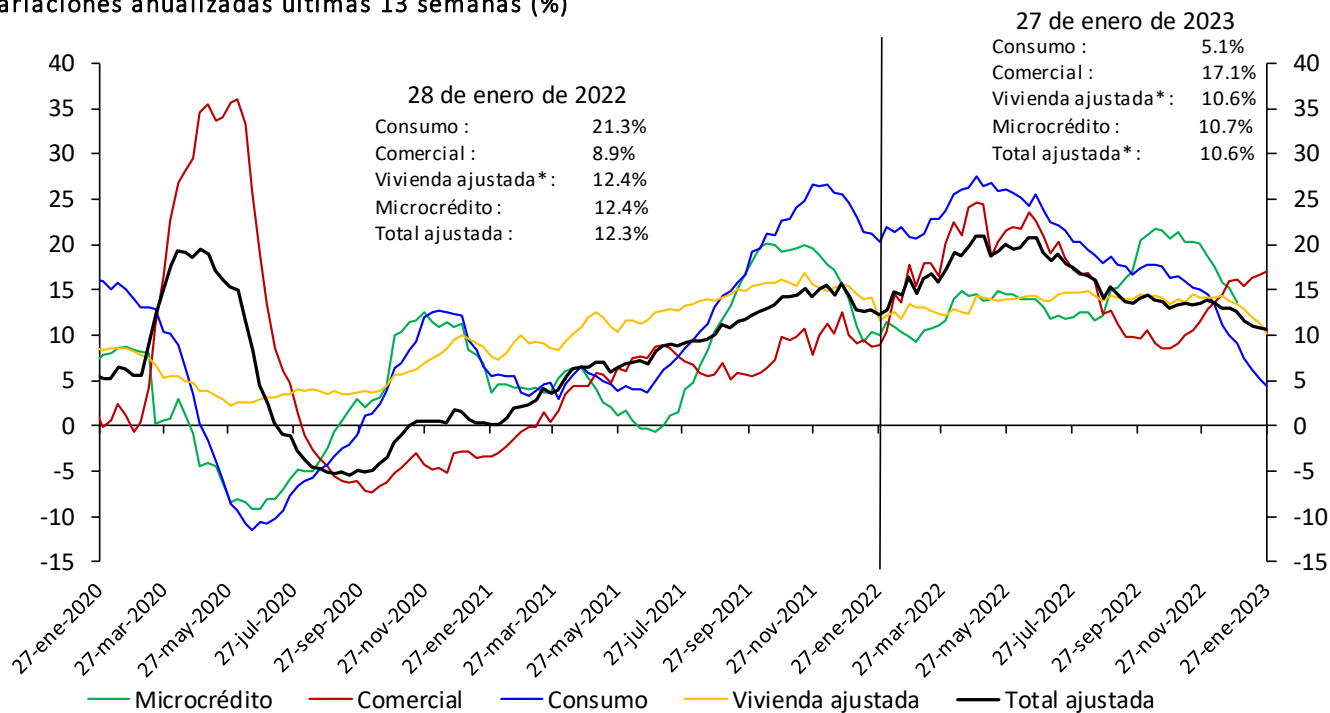

\*Incluye ajuste por titularización de cartera de vivienda

No incluye la cartera de las entidades financieras especiales.

Fuentes: Banco de la República y Formato 281 de la Superintendencia Financiera de Colombia.

\* Desestacionalización a partir de la descomposición por el método STL

## Cartera moneda extranjera en dólares (%)

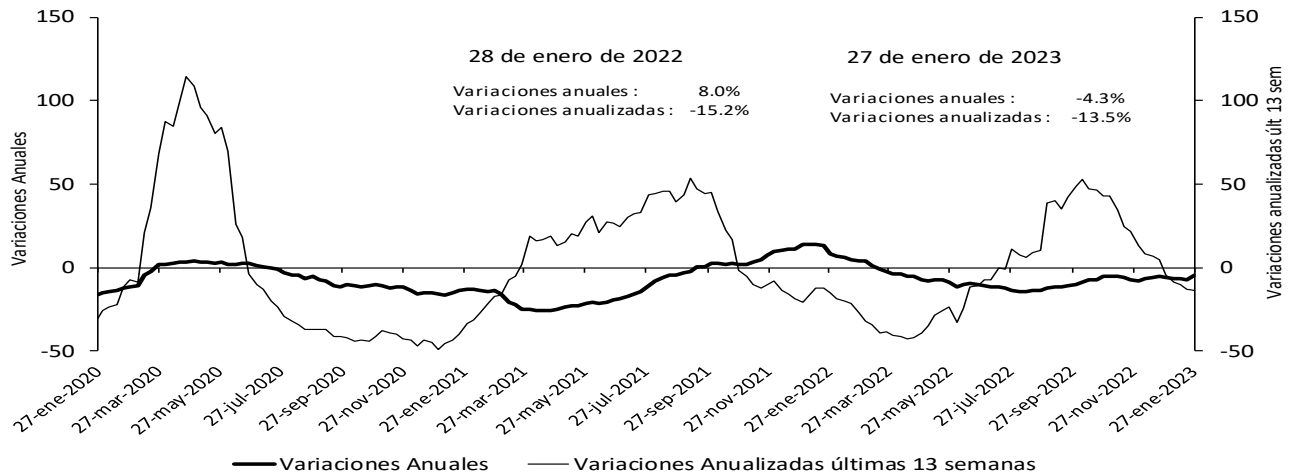

No incluye la cartera de las entidades financieras especiales.

Fuentes: Banco de la República y Formato 281 de la Superintendencia Financiera de Colombia.

## Bonos emitidos por el sector real

Saldo y variación (%) anual

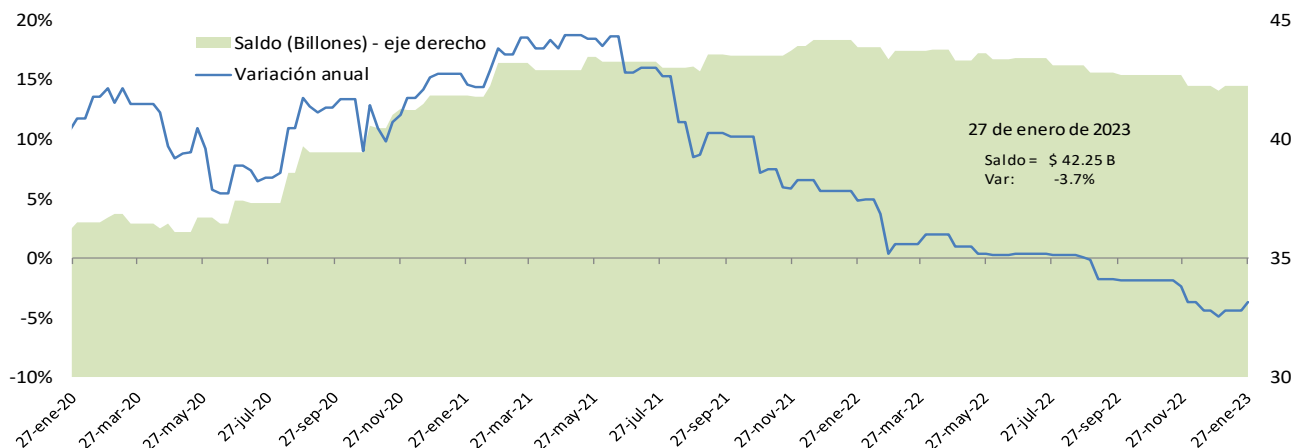

\*No incluye emisiones de bonos de extranjeros en el mercado local, TES u otros títulos de deuda pública emitidos por el gobierno nacional.

Fuente: Banco de la República, cálculos con información de la Bolsa de Valores de Colombia.

## Cartera comercial de los establecimientos de crédito en ml\* + saldo de bonos emitidos por el sector real

Variaciones (%) anuales

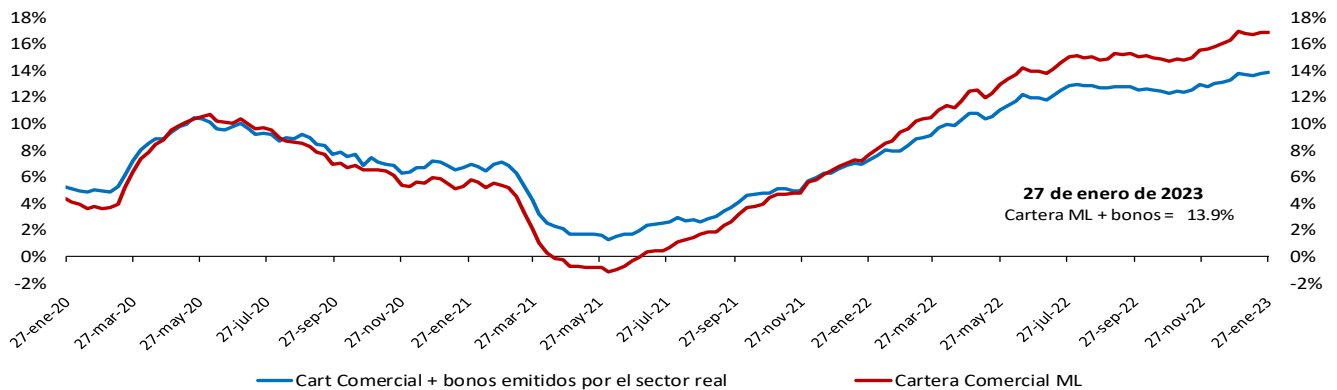

\*No incluye la cartera de las entidades financieras especiales.

Fuente: Banco de la República, cálculos con información del formato 281 de la Superintendencia financiera de Colombia y la Bolsa de Valores de Colombia.

## Variación anual real de la cartera

### Variación % anual real\* de la cartera bruta\*\* en moneda nacional y por modalidades

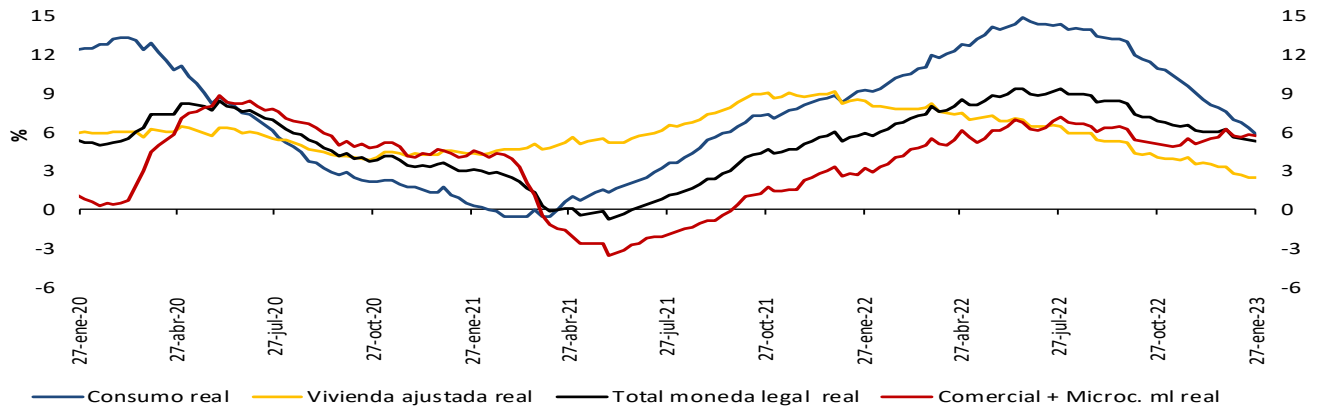

### Variación % anual real (R)\* de la cartera bruta\*\* en moneda nacional y total

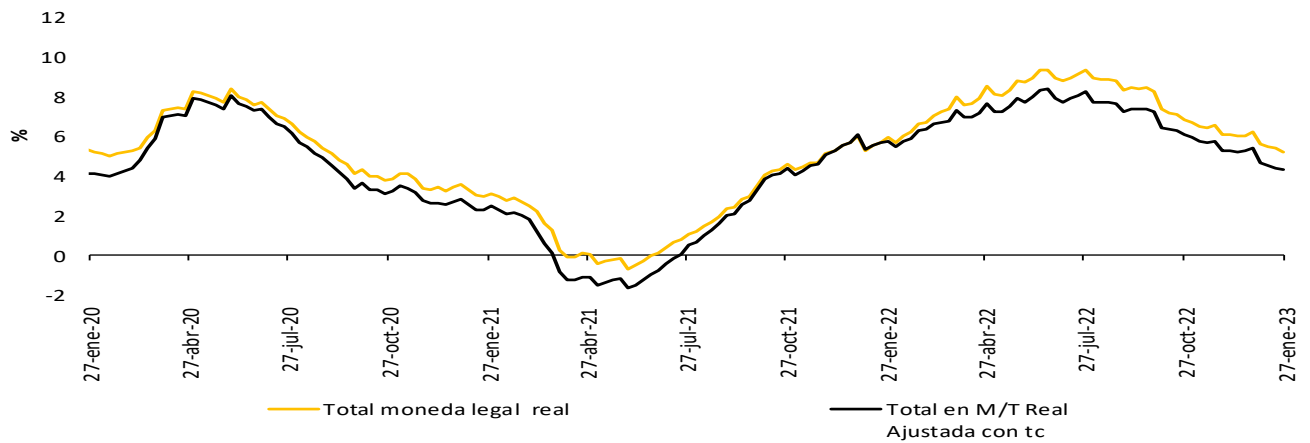

### Variación % anual real del M3\*\* y la cartera bruta en ml

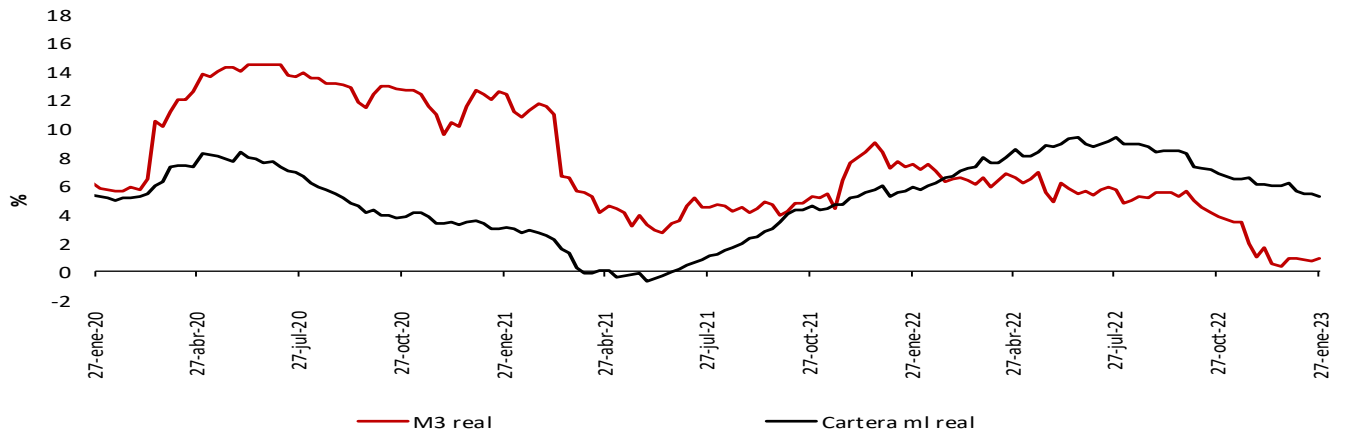

\* IPC sin alimentos. Información provisional.

\*\* A partir de la publicación con corte sep 25/2020 se reprocesó la serie, incorporando los cambios en la canasta del IPC sin alimentos utilizada por el BR desde octubre /2020

La cartera en moneda extranjera se ajustó por tasa de cambio.

\*\* No incluye la cartera de las entidades financieras especiales (EFE)

Fuentes: Banco de la República y Formato 281 de la Superintendencia Financiera de Colombia.

## 6. Inversiones

### a. Inversiones de los establecimientos de crédito

#### Inversiones netas de los establecimientos de crédito

(Miles de millones de pesos y porcentajes)

(Miles de millones de pesos)	Saldo a enero 27 2023	VARIACIONES									
		SEMANAL		ÚLTIMAS 4 SEMANAS		ÚLTIMAS 13 SEMANAS		AÑO CORRIDO		ANUAL	
		ABS	%	ABS	%	ABS	%	ABS	%	ABS	%
A. Moneda Legal	149,435	228	0.2	3,984	2.7	7,897	5.6	4,504	3.1	9,676	6.9
B. Moneda Extranjera	43,122	555	1.3	2,842	7.1	-655	-1.5	2,842	7.1	-5,119	-10.6
C. TOTAL (A+B=C)	192,557	783	0.4	6,826	3.7	7,243	3.9	7,346	4.0	4,557	2.4
<b>ITEM DE MEMORANDO</b>											
Moneda Extranjera - En millones US\$ 2/	9,480	290	3.2	1,107	13.2	397	4.4	1,107	13.2	-2,632	-21.7
TASA REPRESENTATIVA DE MERCADO	4,549	-83	-1.8	-262	-5.4	-271	-5.6	-262	-5.4	566	14.2

#### Inversiones de los Establecimientos de Crédito en ML 1/

(Miles de millones de pesos)	Saldo a enero 27 2023	VARIACIONES									
		SEMANAL		ÚLTIMAS 4 SEMANAS		ÚLTIMAS 13 SEMANAS		AÑO CORRIDO		ANUAL	
		ABS	%	ABS	%	ABS	%	ABS	%	ABS	%
<b>INVERSIONES NETAS</b>	<b>149,435</b>	<b>228</b>	<b>0.2</b>	<b>3,984</b>	<b>2.7</b>	<b>7,897</b>	<b>5.6</b>	<b>4,504</b>	<b>3.1</b>	<b>9,676</b>	<b>6.9</b>
<b>A. Establecimientos de crédito</b>	<b>149,593</b>	<b>229</b>	<b>0.2</b>	<b>3,985</b>	<b>2.7</b>	<b>7,897</b>	<b>5.6</b>	<b>4,505</b>	<b>3.1</b>	<b>9,657</b>	<b>6.9</b>
<b>Inversiones Brutas</b>	<b>149,593</b>	<b>229</b>	<b>0.2</b>	<b>3,985</b>	<b>2.7</b>	<b>7,897</b>	<b>5.6</b>	<b>4,505</b>	<b>3.1</b>	<b>9,657</b>	<b>6.9</b>
<b>a) Títulos de deuda:</b>	<b>102,375</b>	<b>33</b>	<b>0.0</b>	<b>3,317</b>	<b>3.3</b>	<b>5,102</b>	<b>5.2</b>	<b>3,317</b>	<b>3.3</b>	<b>2,292</b>	<b>2.3</b>
Título de Tesorería - TES	68,108	131	0.2	3,095	4.8	3,863	6.0	3,095	4.8	-3,216	-4.5
Otros Títulos de deuda pública	18,413	-31	-0.2	-187	-1.0	341	1.9	-187	-1.0	3,070	20.0
Otros emisores Nacionales	15,852	-67	-0.4	409	2.6	898	6.0	409	2.6	2,458	18.4
Emisores Extranjeros	2	0	0.3	0	1.1	0	2.0	0	1.1	-20	-91.5
<b>b) Instrumentos de patrimonio</b>	<b>6,950</b>	<b>98</b>	<b>1.4</b>	<b>336</b>	<b>5.1</b>	<b>849</b>	<b>13.9</b>	<b>336</b>	<b>5.1</b>	<b>790</b>	<b>12.8</b>
<b>c) Otras inversiones 2/</b>	<b>40,268</b>	<b>97</b>	<b>0.2</b>	<b>333</b>	<b>0.8</b>	<b>1,946</b>	<b>5.1</b>	<b>853</b>	<b>2.2</b>	<b>6,574</b>	<b>19.5</b>
<b>Deterioro</b>	<b>158</b>	<b>1</b>	<b>0.7</b>	<b>1</b>	<b>0.8</b>	<b>0</b>	<b>0.0</b>	<b>1</b>	<b>0.8</b>	<b>-19</b>	<b>-10.9</b>

#### Inversiones de los Establecimientos de Crédito en ME 1/

(Miles de millones de pesos)	Saldo a enero 27 2023	VARIACIONES									
		SEMANAL		ÚLTIMAS 4 SEMANAS		ÚLTIMAS 13 SEMANAS		AÑO CORRIDO		ANUAL	
		ABS	%	ABS	%	ABS	%	ABS	%	ABS	%
<b>INVERSIONES NETAS</b>	<b>43,122</b>	<b>555</b>	<b>1.3</b>	<b>2,842</b>	<b>7.1</b>	<b>-655</b>	<b>-1.5</b>	<b>2,842</b>	<b>7.1</b>	<b>-5,119</b>	<b>-10.6</b>
<b>A. Establecimientos de crédito</b>	<b>43,205</b>	<b>555</b>	<b>1.3</b>	<b>2,842</b>	<b>7.0</b>	<b>-655</b>	<b>-1.5</b>	<b>2,842</b>	<b>7.0</b>	<b>-5,119</b>	<b>-10.6</b>
<b>Inversiones Brutas</b>	<b>43,205</b>	<b>555</b>	<b>1.3</b>	<b>2,842</b>	<b>7.0</b>	<b>-655</b>	<b>-1.5</b>	<b>2,842</b>	<b>7.0</b>	<b>-5,119</b>	<b>-10.6</b>
<b>a) Títulos de deuda:</b>	<b>7,102</b>	<b>654</b>	<b>10.1</b>	<b>2,674</b>	<b>60.4</b>	<b>2,349</b>	<b>49.4</b>	<b>2,674</b>	<b>60.4</b>	<b>2,145</b>	<b>43.3</b>
Título de Tesorería - TES	0	0	--	0	--	0	--	0	--	0	--
Otros Títulos de deuda pública	1,868	-41	-2.1	-134	-6.7	-269	-12.6	-134	-6.7	416	28.7
Otros emisores Nacionales	243	-4	-1.7	-2	-0.9	15	6.6	-2	-0.9	-233	-49.0
Emisores Extranjeros	4,992	698	16.3	2,810	128.8	2,603	109.0	2,810	128.8	1,962	64.8
<b>b) Instrumentos de patrimonio</b>	<b>60</b>	<b>-1</b>	<b>-1.2</b>	<b>-2</b>	<b>-2.7</b>	<b>2</b>	<b>3.9</b>	<b>-2</b>	<b>-2.7</b>	<b>-62</b>	<b>-50.8</b>
<b>c) Otras inversiones 2/</b>	<b>36,042</b>	<b>-98</b>	<b>-0.3</b>	<b>170</b>	<b>0.5</b>	<b>-3,006</b>	<b>-7.7</b>	<b>170</b>	<b>0.5</b>	<b>-7,201</b>	<b>-16.7</b>
<b>Deterioro</b>	<b>84</b>	<b>0</b>	<b>---</b>	<b>0</b>	<b>---</b>	<b>0</b>	<b>---</b>	<b>0</b>	<b>---</b>	<b>0</b>	<b>---</b>

1/ Incluye FDN, a partir de octubre 2 de 2020

2/ Incluye inversiones en subsidiarias y filiales, en asociadas, en negocios y operaciones conjuntas y en derechos fiduciarios. Incluye ajustes por reclasificación entre monedas nacional y extranjera.

Fuentes: Formato 281 de la Superintendencia Financiera de Colombia y cálculos Banco de la República.

## 8. Activos externos

### a. Reservas Internacionales

(Millones de dólares)	2022		2023	
Concepto <sup>1/</sup>	Acum Año dic 30	Acum Año ene 31	Acum Año** feb 3	Acum mes** feb 3
<b>SALDO</b>				
I. Reservas Internacionales Brutas *	57,290	57,803	57,776	
II. Pasivos de Corto Plazo	21	30	30	
III. Reservas Internacionales Netas (I-II) *	57,269	57,772	57,746	
<b>VARIACIÓN</b>				
I. Reservas Internacionales Brutas	-1,298	513	486	-27
Pasivos de Corto Plazo	12	9	9	-0
II. Reservas Internacionales Netas	-1,310	503	477	-26
Causaciones, Valuaciones y Provisiones (deterioro)	-1,379	443	459	16
Pasivos con Residentes	1	-1	-1	-0
Opciones call por ejercer	0	0	0	0
<b>MEMO - ITEM</b>				
Saldo Reservas internacionales brutas sin FLAR *	56,721	57,234	57,207	
Saldo Causaciones, Valuaciones y Provisiones (deterioro)	-1,503	-1,060	-1,044	
Saldo Pasivos con Residentes	1	0	0	
Saldo Opciones call por ejercer	0	0	0	

\* Para efectos de reporte al FMI se excluyen los aportes al Fondo Latinoamericano de Reservas FLAR del saldo de reservas internacionales, sin embargo, en la información contable del Banco de la República los aportes al FLAR continúan formando parte de los activos de reservas.

1/ A partir del 4 de junio de 2019 los recursos en dólares del Gobierno en el Banco de la República se registran en cuentas diferentes a las de las reservas internacionales, y a partir del 17 de diciembre de 2019, la totalidad de los recursos en moneda extranjera del Gobierno en el Banco de la República se contabilizan por fuera del balance del Banco, por tanto no hacen parte de las reservas internacionales.

El 23 de agosto de 2021 entró en vigencia la asignación general de DEG que realizó el FMI a sus países miembros. En el caso de Colombia esto generó un incremento en las reservas internacionales en DEG 1.959,6 m (equivalentes a USD 2.779,6 m utilizando la tasa de cambio DEG/USD de ese día). Posteriormente, el 30 de agosto de 2021 el Gobierno Nacional le compró el monto equivalente a la asignación de DEG para Colombia por un valor de USD 2.787,7 m al Banco de la República (utilizando la tasa de cambio DEG/USD del 30 de agosto). Con esto, las reservas internacionales retornaron a un nivel similar al que tenían antes del 23 de agosto (véase <https://www.banrep.gov.co/es/asignacion-deg-colombia-parte-del-fmi-y-venta-reservas-internacionales-gobierno-nacional>).

\*\*Cifras provisionales.

Fuente: Banco de la República.



## 9. Endeudamiento externo de los establecimientos de crédito

### a. Endeudamiento externo de los establecimientos de crédito – Saldo por plazos

(Millones de dólares y porcentajes)

	SALDO 27-ene-23	VARIACIONES					
		SEMANAL		AÑO CORRIDO		ANUAL	
		ABS.	%	ABS.	%	ABS.	%
<b>I. TOTAL</b>	<b>17,695.6</b>	<b>87.3</b>	<b>0.5</b>	<b>99.7</b>	<b>0.6</b>	<b>2,028.0</b>	<b>12.9</b>
A. CORTO PLAZO	5,267.9	48.9	0.9	(10.4)	(0.2)	807.0	18.1
B. LARGO PLAZO	12,427.7	38.4	0.3	110.1	0.9	1,221.0	10.9

1/ No incluye Banco de la República e ICETEX.

Nota: Los saldos de la última semana son preliminares y sujetos a revisión.

Fuente: Informes semanales de los establecimientos de crédito. Subgerencia de Política Monetaria e Información Económica del Banco de la República.

### Endeudamiento externo de los establecimientos de crédito – saldo por plazos

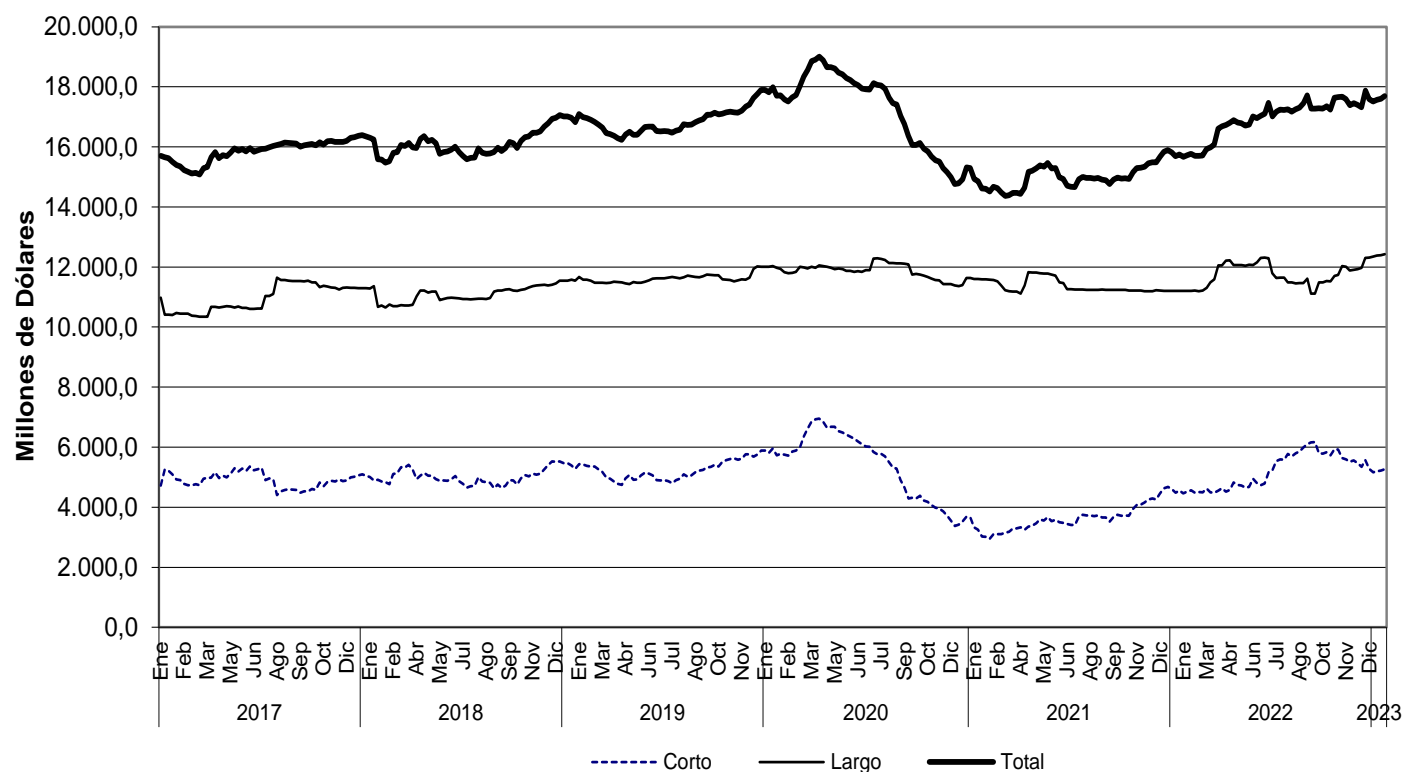

Fuente: Informes semanales de los establecimientos de crédito. Subgerencia de Política Monetaria e Información Económica del Banco de la República.

## **10. Mercados Financieros Internacionales**

### **a. Principales noticias de la semana**

Durante la semana, la percepción de riesgo medida a través del VIX disminuyó 0,2 puntos a 18,3. Por su parte, los precios del crudo disminuyeron en un contexto de aumentos de las tasas de interés por parte de los principales bancos centrales, al tiempo que los inversionistas están a la expectativa del embargo de la Unión Europea (UE) sobre los productos refinados rusos. La referencia Brent cerró en 79,9 USD y el WTI en 73,4 USD, presentando caídas de 7,8% y 7,9%, respectivamente.

#### **Estados Unidos**

- La confianza del consumidor (estimada por el Conference Board) se ubicó en 107,1 puntos (esp: 109,0; ant: 109,0)
- Las peticiones iniciales por subsidio de desempleo sumaron 183 mil durante la última semana (esp: 195 mil; ant: 186 mil).
- De acuerdo con el reporte de empleo de enero, las nóminas no agrícolas crecieron en 517 mil durante el mes (esp: 188 mil; ant: 260 mil). Por su parte, la tasa de desempleo se ubicó en 3,4% (esp: 3,6%; ant: 3,5%). Por último, el aumento en los salarios fue de 4,4% a/a (esp: 4,3%; ant: 4,8%).
- El ISM manufacturero se ubicó en 47,4 en enero (esp: 48,0; ant: 48,4), mientras que el de servicios se ubicó en 55,2 (esp: 50,5; ant: 49,6). Por otro lado, la lectura final del PMI manufacturero se ubicó en 46,9 (lectura ant: 46,8), mientras que el PMI de servicios como el compuesto se ubicaron en 46,8 (lectura ant: 46,6).
- La Fed aumentó en 25 pb su tasa de interés al rango de 4,50 – 4,75%, en línea con las expectativas del mercado.

#### **Asia**

- En Japón, la tasa de desempleo en diciembre se mantuvo estable en 2,5% (esp: 2,5%).
- En Japón, la lectura final del PMI (estimado por Jibun Bank) compuesto se ubicó en 50,7 (lectura ant: 50,8%), mientras que el de servicios se ubicó en 52,3 (lectura ant: 52,4%) y el manufacturero se mantuvo en 48,9.
- En Japón, la confianza de los consumidores mejoró en enero a 31,0 puntos (esp: 30,5; ant: 30,3)
- En China, el PMI manufacturero (estimado por Caixin) se ubicó en 49,2 en enero (esp: 49,8; ant: 49). Por su parte, el PMI manufacturero (estimado por el China Federation of Logistics and Purchasing) se ubicó en 50,1 (esp: 50,1; ant: 47,0).

#### **Europa**

- El Banco de Inglaterra (BoE) incrementó su tasa de política monetaria en 50 pb a 4,0%, en línea con lo esperado por el mercado.
- En el Reino Unido, la lectura final del PMI manufacturero de enero se ubicó en 47,0 (lectura ant: 46,7), al tiempo que el PMI de servicios y el compuesto se ubicaron en 48,7 (lectura ant: 48) y 48,5 (lectura ant: 47,8), respectivamente.
- En la Eurozona, la tasa de desempleo de diciembre superó las expectativas y se ubicó en 6,6% (esp: 6,5%; ant: 6,6%).
- En la Eurozona, la lectura preliminar del crecimiento del PIB del 4T22 fue de 1,9% a/a (esp: 1,7%; ant: 2,3%). Por otra parte, la lectura preliminar de la inflación de enero se ubicó en 8,5% a/a (esp: 8,9%; ant: 9,2%).

- En la Eurozona, la lectura final del PMI manufacturero de enero se mantuvo en 48,8. Por otro lado, la lectura final del PMI de servicios y compuesto aumentaron a 50,8 (lectura ant: 50,7) y 50,3 (lectura ant: 50,2), respectivamente.
- El Banco Central Europeo incrementó sus tasas de política monetaria en 50 pb. Así, los tipos de interés de las operaciones principales de refinanciación, de la facilidad marginal de crédito y de la facilidad de depósito aumentaron a 3,0%, 3,2% y 2,5%, respectivamente.

## América

- En Brasil, el Banco Central decidió mantener la tasa Selic en 13,75%, en línea con lo esperado por el mercado.
- En Brasil, la producción industrial se mantuvo estable frente al mes anterior (esp: 0% m/m; ant: -0,1%), en línea con la estimación de los analistas.
- En Chile, la tasa de desempleo se mantuvo en 7,9% en diciembre, mientras que la actividad económica disminuyó 1,0% a/a durante el mismo mes (esp: -2,0%; ant: -2,5%).
- En México, la lectura preliminar del crecimiento del PIB del 4T22 fue de 3,5% a/a (esp: 3,4%; ant: 4,3%).
- En Perú, el Congreso se negó a adelantar las elecciones generales a diciembre de 2023.
- En Perú, la inflación de enero se ubicó en 8,66% a/a (esp: 8,97%; ant: 8,46%). Por otro lado, Moody's rebajo la perspectiva de la calificación de Perú de estable a negativa, tanto en moneda local como extranjera.
- En Colombia, la tasa de desempleo nacional y urbano de diciembre fueron de 10,3% y 10,8%, respectivamente, inferiores a las del mismo mes del año anterior (11,1% y 11,4%).
- En Colombia, la tasa de inflación de enero se ubicó en 13,25% a/a (esp: 13,32%; ant: 13,12%).

### b. Tasas de interés de Bancos Centrales

	Tasa de interés vigente (%)			
	Actual (a) 03 de febrero	Semana anterior 27 de enero	4 sem atrás 03 de enero	Un año atrás
Estados Unidos ↑	4,5 - 4,75	4,25 - 4,5	4,25 - 4,5	0 - 0,25
Zona Euro ↑	3	2.5	2.50	0.00
Japón	-0.10	-0.10	-0.10	-0.10
Reino Unido ↑	4	3.5	3.50	0.25
Canadá	4.50	4.50	4.25	0.25
Brasil =	13.75	13.75	13.75	10.75
México	10.50	10.50	10.50	5.50
Colombia	12.75	12.75	12.00	4.00
Chile	11.25	11.25	11.25	5.50
Argentina	75.00	75.00	75.00	40.00
Perú	7.75	7.75	7.50	3.00
Australia	3.10	3.10	3.10	0.10
Nueva Zelanda	4.25	4.25	4.25	0.75
Malasia	2.75	2.75	2.75	1.75
Sudáfrica	7.25	7.25	7.00	4.00
Turquía	9.00	9.00	9.00	14.00
India	6.25	6.25	6.25	4.00
Rusia	7.50	7.50	7.50	8.50
China	4.35	4.35	4.35	4.35
Suiza	-1,25 - -0,25	-1,25 - -0,25	-1,25 - -0,25	-1,25 - -0,25
Indonesia	5.75	5.75	5.50	3.50
Noruega	2.75	2.75	2.75	0.50

Fuente: Bloomberg.

### c. Inflación observada y sus expectativas

	Tasa actual y meta de inflación (%)			Encuesta de expectativas de inflación anual a diciembre del 2023			
	03 de febrero			BLOOMBERG		BANCOS CENTRALES <sup>1</sup>	
	Inflación (b)	Tasa de interés real [[1+a]/(1+b)]-1	Meta de Inflación 2023	Fecha de la encuesta	Resultado (%)	Fecha realización de la encuesta	Resultado (%)
Estados Unidos (dic)	6.50	-1.64	2.00	3/02/2023	3.75	-	-
Zona Euro (ene) ↓	8.50	-5.07	<2	3/02/2023	5.80	feb-23	5,9
Japón (dic)	4.00	-3.94	2.00	3/02/2023	1.90	-	-
Reino Unido (dic)	10.50	-5.88	2.00	3/02/2023	7.00	nov-22	4.80
Canadá (dic)	6.30	-1.69	1,00 - 3,00	3/02/2023	3.80	-	-
Brasil (dic)	5.79	7.52	2,25 - 5,25	3/02/2023	4.90	feb-23	5.78
México (dic)	7.82	2.49	3.00	3/02/2023	5.70	feb-23	5.19
Colombia (ene) ↑	13.25	-0.44	2,00 - 4,00	3/02/2023	8.90	ene-23	8.59
Chile (dic)	12.79	-1.37	2,00 - 4,00	3/02/2023	8.10	ene-23	5.00
Argentina (dic)	94.80	-10.16	12,00- 17,00	3/02/2023	94.70	ene-23	97.55
Perú (ene) ↑	8.66	-0.84	1,00 - 3,00	3/02/2023	5.70	ene-23	4.80
Australia (dic)	7.80	-4.36	2,00 - 3,00	3/02/2023	5.20	dic-22	5.19
Nueva Zelanda (dic)	7.20	-2.75	1,00 - 3,00	3/02/2023	5.20	dic-22	5.08
Malasia (dic)	3.80	-1.01	-	3/02/2023	3.00	-	-
Sudáfrica (dic)	7.20	0.05	3,00 - 6,00	3/02/2023	5.60	ene-23	6.6
Turquía (ene) ↓	57.68	-30.87	3,00 - 7,00	3/02/2023	44.00	ene-23	33.81
India (dic)	5.72	0.50	2,00 - 6,00	3/02/2023	-	-	-
Rusia (dic)	11.94	-3.97	4.00	3/02/2023	5.90	-	-
China (dic)	1.80	2.50	3.00	3/02/2023	2.30	-	-
Irlanda (dic)	8.20	-4.81	<2	3/02/2023	5.35	-	-
Portugal (ene) ↓	8.30	-4.89	<2	3/02/2023	-	-	-
Grecia (dic)	7.22	-3.94	<2	3/02/2023	-	-	-
Suiza (dic)	2.80	-2.97	<2	3/02/2023	-	-	-
Indonesia (ene) ↓	5.28	0.45	2,50 - 4,50	3/02/2023	4.05	-	-
Noruega (dic)	5.90	-2.97	2.00	3/02/2023	4.50	-	-

Fuente: Bloomberg y páginas web de bancos centrales.

1\ Varias autoridades monetarias no hacen encuestas sobre expectativas de inflación.

### d. Principales tasas de los mercados monetarios internacionales

	Plazo	Tasa actual (%) (a) 03 de febrero	Semana anterior (%) (b) 27 de enero	4 sem atrás (%)	30 de diciembre de 2022 (%)	Un año atrás (%)	Variación p.b. última semana (a-b)
FEDERAL FUND	1 Día	4.58	4.33	4.33	4.33	0.08	25.0
SOFR	1Día	4.55	4.30	4.31	4.30	0.05	25.0
SOFR	1 Mes	4.57	4.56	4.36	4.36	0.05	0.6
SOFR	3 Meses	4.69	4.68	4.60	4.59	0.22	1.6
ESTR	1 Día	1.90	1.91	1.90	1.89	-0.58	-0.8
ESTR	1 Mes	1.90	1.90	1.61	1.55	-0.58	0.1
ESTR	3 Meses	1.64	1.56	1.23	1.18	-0.58	8.7

Fuente: Bloomberg.

Federal fund rate: Tasa interbancaria overnight a la cual los bancos miembros de sistema de la Reserva Federal de los Estados Unidos se prestan el exceso de reservas sin exigir garantía como contrapartida. SOFR: Tasa de interés que mide el costo del dinero en dólares americanos, calculada con base en operaciones de crédito garantizadas. ESTR: Tasa de interés de referencia que refleja los costes nocturnos de préstamos de los bancos dentro de la eurozona. El Banco Central Europeo (BCE) calcula y publica este tipo de interés.

### e. Indicadores de percepción de riesgo

#### Spread de deuda soberana\*

EMBI (Emerging Market Bond Index) <sup>1/</sup>	Spread actual (pb) (a) 03 de febrero	Semana anterior (pb) (b) 27 de enero	4 sem atrás (pb) 03 de enero	30 de diciembre de 2022 (pb)	Un año atrás (pb)	Variación última semana (a-b)	Variación porcentual última semana (a/b)-1
Plus soberanos	356.9	366.2	380.9	375.4	407.3	-9	-2.6%
Colombia	359.0	366.0	368.0	369.0	363.0	-7	-1.9%
Argentina	1860.0	1820.0	2153.0	2196.0	1758.0	40	2.2%
Brasil	242.0	256.0	259.0	258.0	307.0	-14	-5.5%
México	342.0	354.0	390.0	386.0	351.0	-12	-3.4%
Perú	193.0	199.0	200.0	194.0	186.0	-6	-3.0%
Venezuela	37672.0	45364.0	43541.0	44840.0	51904.0	-7692	-17.0%
Turquía	479.0	483.0	427.0	427.0	552.0	-4	-0.8%
Sudáfrica	333.0	341.0	353.0	355.0	361.0	-8	-2.3%

Fuente: Bloomberg

EMBI plus: Emerging Markets Bond Index - Embi + - es un índice creado por JP Morgan que mide los retornos totales de los instrumentos de deuda externa de los países emergentes, incluyendo bonos Brady en dólares y en otras monedas, préstamos, Eurobonos e instrumentos de deuda local denominados en dólares. Este indicador está concentrado en instrumentos de las tres principales economías de Latinoamérica (Brasil, México y Argentina) con una ponderación de 68%, dejando el resto para los otros países Latinoamericanos. Para el desarrollo de este informe, se considera el spread de dicho portafolio EMBI, sobre la curva cero cupón de los treasuries. EMBI plus país: Emerging Markets Bond Index (Embi +) calculado bajo los mismos criterios del EMBI PLUS considerando únicamente los títulos del respectivo país. Para el desarrollo de este informe, se considera el spread de dicho portafolio EMBI, sobre la curva cero cupón de los treasuries.

\*A partir del 01/10/2018 los tickers de Bloomberg de Colombia, México, Brasil, Argentina y Perú corresponden a ELI GCOL index, ELI GMXN index y ELI GBRL index, ELI GARL index y ELI GPER index, respectivamente.

### EMBI plus, EMBI Colombia, CDS, coeficientes de aversión al riesgo \*

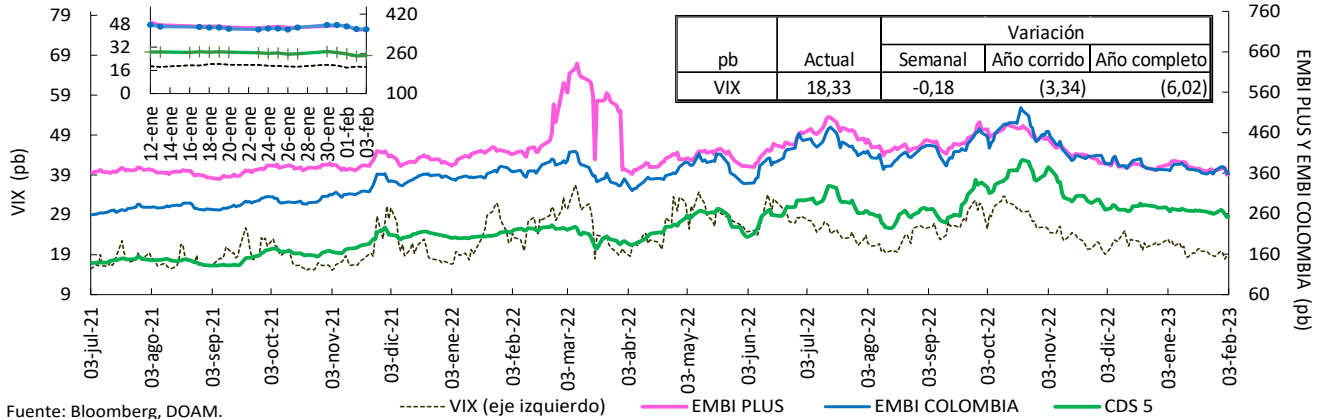

Fuente: Bloomberg, DOAM.

VIX: Índice de volatilidad del "Chicago Board Options Exchange SPX", que refleja la volatilidad implícita en las opciones sobre las acciones que componen el S&P 500. Se utiliza como un indicador que mide la aversión al riesgo de los inversionistas, la variación se presenta en términos absolutos. \*El ticker del EMBI Colombia corresponde a ELI GCOL Index.

### Credit Default Swap America Latina – 5 años

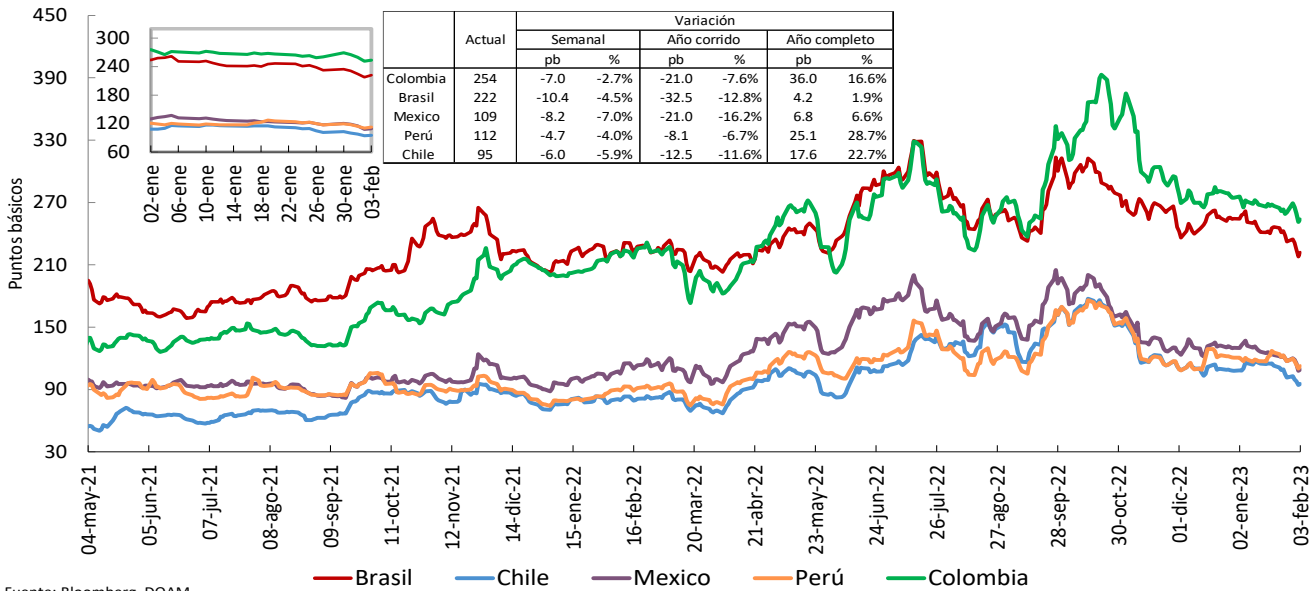

Fuente: Bloomberg, DOAM.

\*El ticker del EMBI de Colombia en Bloomberg corresponde a ELI GCOL Index.

Un Credit Default Swap (CDS) es un instrumento financiero por medio del cual se negocia el riesgo crediticio de un bono. El tenedor paga una prima (puntos básicos sobre el valor nominal del bono) a la entidad que ofrece el CDS a cambio de que esta responda por un valor nominal en caso que el emisor haga default. La valoración de un CDS se hace en puntos básicos sobre el valor nominal del bono y tiene una relación directa con el nivel de aversión al riesgo de los inversionistas. Es decir, entre mas alta sea la probabilidad de default, mayor será el valor del CDS y viceversa.

### Credit Default Swap otros países – 5 años

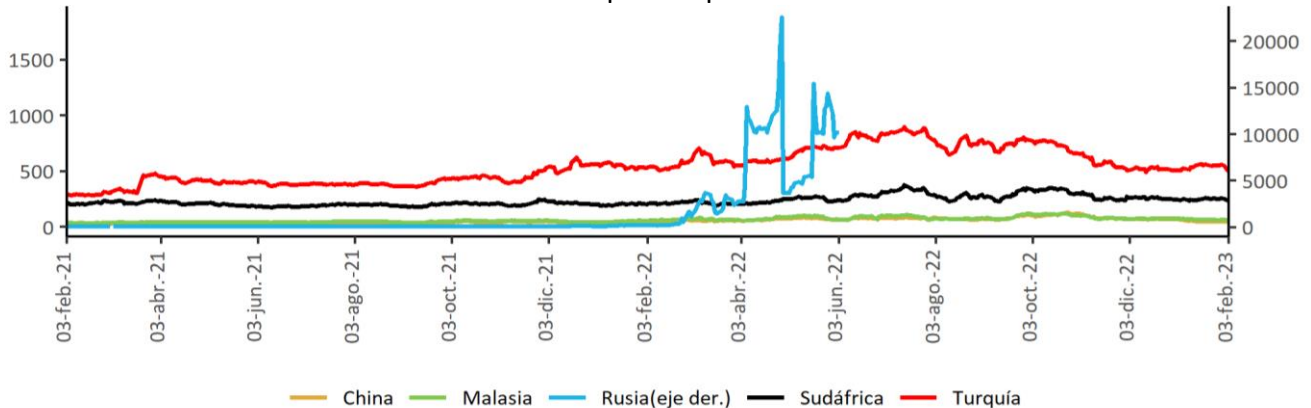

Fuente: Bloomberg, DOAM.

## f. Mercado de renta fija

### Bonos del tesoro americano

BONOS DEL TESORO AMERICANO <sup>1/</sup>	Tasa actual (%) (a) 03 de febrero	Semana anterior (%) (b) 27 de enero	4 sem atrás (%)	30 de diciembre de 2022 (%)	Un año atrás (%)	Variación p.b. última semana (a-b)
0.25	4.64	4.66	4.36	4.34	0.19	-2.85
0.50	4.84	4.83	4.79	4.76	0.48	1.00
2.00	4.29	4.20	4.37	4.43	1.20	8.9
5.00	3.66	3.61	3.90	4.01	1.67	4.8
10.00	3.53	3.51	3.74	3.88	1.83	2.1
30.00	3.62	3.62	3.84	3.97	2.15	-0.7

Fuente: Bloomberg.

1/ Bonos genéricos de Bloomberg.

### Bonos del tesoro americano

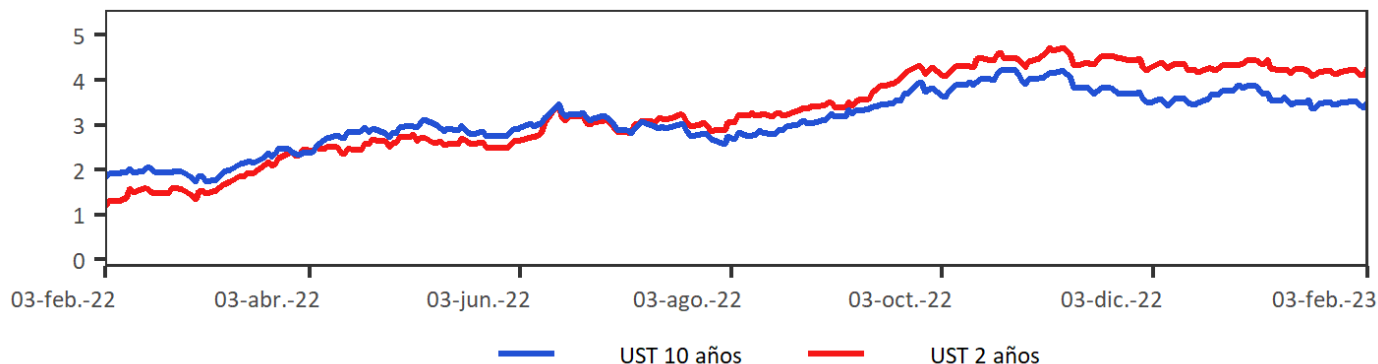

Fuente: Bloomberg, DOAM.

## g. Mercado de renta variable

País	Índices accionarios	Nivel actual 03 de febrero	Variación			
			Semanal 27 de enero	4 sem atrás 03 de enero	30 de diciembre de 2022	Un año atrás
EE UU	DOW JONES	33926.01	-0.2%	2.4%	2.3%	-3.4%
EE UU	S&P500	4136.48	1.6%	8.2%	7.7%	-7.6%
EE UU	NASDAQ	12006.96	3.3%	15.6%	14.7%	-13.5%
Zona Euro	Euro Stoxx 50	4257.98	1.9%	9.7%	12.2%	2.8%
Alemania	DAX	15476.43	2.2%	9.1%	11.2%	0.7%
Argentina	MERVAL	239370.00	-5.9%	20.7%	18.5%	171.7%
México	MEXBOL	54049.05	-1.3%	10.2%	11.5%	5.7%
Brasil (Sao Paulo)	IBOV	108523.50	-3.4%	4.2%	-1.1%	-2.8%
Chile	IPSA	5313.52	-0.4%	1.0%	1.0%	16.6%
Venezuela	IBVC	26009.96	9.2%	25.9%	24.2%	375.3%
Perú	IGBVL	22245.89	-1.8%	3.5%	4.3%	0.2%
Colombia	MSCI COLCAP	1263.25	-1.8%	-0.5%	-1.8%	-16.7%
Japón	NKY	27509.46	0.5%	5.4%	5.4%	1.0%
China	SHANGAI SE	3263.41	0.0%	4.7%	5.6%	-6.3%

Fuente: Bloomberg.

### Índice de renta variable global (MXWO Index)

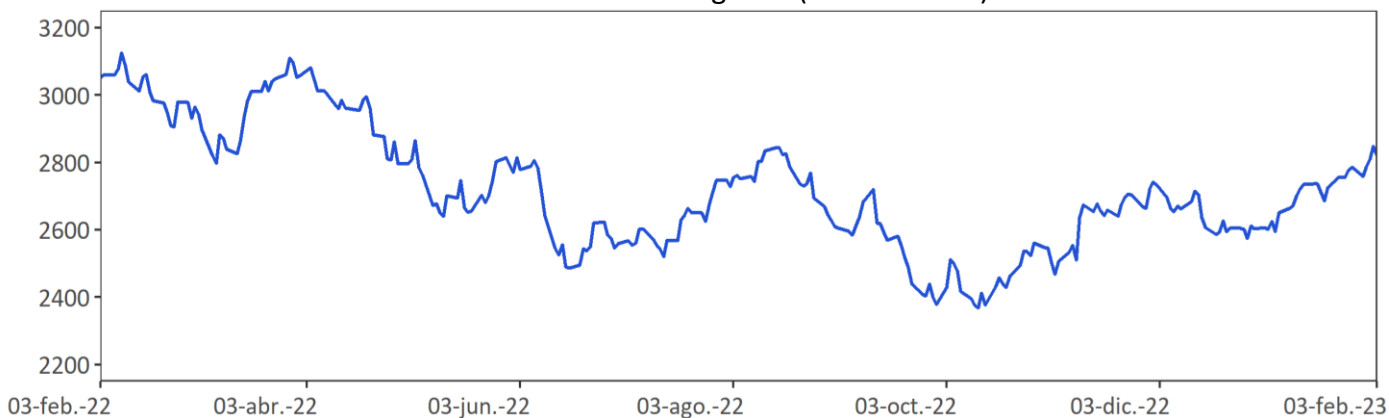

Fuente: Bloomberg.

MXWO index: Índice de capitalización que mide el rendimiento de las acciones de compañías de países desarrollados. Este índice se deriva del MSCI de Morgan Stanley, el cual se conoce como el MSCI WORLD. La base del índice MXWO es el 31 de diciembre de 1969.

## Índice de renta variable de América Latina (MXLA Index)

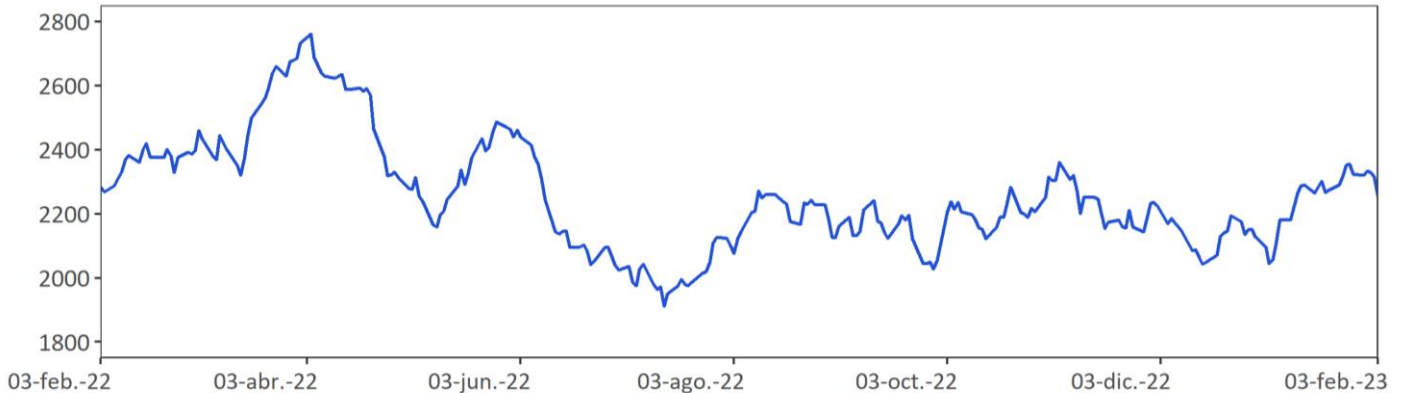

Fuente: Bloomberg.

MXLA index: Índice de capitalización que mide el rendimiento de las acciones de compañías de países de América Latina. Este índice se deriva del MSCI de Morgan Stanley, el cual se conoce como el MSCI EM Latin América. La base del índice MXLA es el 31 de diciembre de 1987.

### h. Mercado cambiario

#### Depreciación de las principales monedas frente al Dólar Americano

TASAS DE CAMBIO Frente al dólar	Tasa Indirecta 03 de febrero	Tasa Directa 03 de febrero	Depreciación de las diferentes monedas frente al Dólar					
			Semanal 27 de enero	4 semanas atrás	30 de diciembre de 2022	Un año atrás	Dos años atrás	Tres años atrás
			Euro	1.0795	0.93	0.67%	-2.3%	-0.8%
Libra	1.2056	0.83	2.70%	-0.7%	0.2%	12.8%	13.2%	7.8%
AUD	0.6923	1.44	2.57%	-2.8%	-1.6%	3.2%	10.0%	-3.3%
NZD	0.6331	1.58	2.57%	-1.2%	0.3%	5.2%	13.9%	2.1%
CAD	0.7464	1.34	0.65%	-2.0%	-1.2%	5.7%	4.8%	0.8%
Yen	0.0076	131.19	1.01%	0.1%	0.1%	14.1%	24.9%	20.7%
NOK	0.0979	10.2	3.33%	1.3%	4.2%	17.4%	19.0%	10.2%

Fuente: Bloomberg.

#### Depreciación de monedas de países emergentes frente al Dólar Americano (tasas de cierre)

TASA DE CAMBIO Países Emergentes	Tasa actual 03 de febrero	Depreciación de las diferentes monedas frente al Dólar					
		Semanal 27 de enero	4 sem atrás 03 de enero	30 de diciembre de 2022	Un año atrás	Dos años atrás	Tres años atrás
Colombia	4673.12	2.70%	-3.5%	-2.9%	18.3%	32.6%	37.4%
Argentina	188.02	1.30%	5.4%	6.1%	78.5%	114.1%	211.0%
Brasil	5.13	0.47%	-6.0%	-2.9%	-2.9%	-4.5%	20.9%
Venezuela*/**	22.59	12.08%	32.44%	33.6%	395.7%	NA	NA
Perú	3.84	0.22%	0.5%	0.9%	-0.5%	5.4%	13.8%
México	18.97	1.08%	-2.3%	-2.7%	-7.7%	-6.1%	0.8%
Chile	795.83	-1.32%	-7.4%	-6.4%	-2.7%	8.6%	0.9%
Turquía	18.83	0.12%	0.6%	0.6%	38.8%	163.0%	214.6%
India	81.84	0.38%	-1.3%	-1.1%	9.3%	12.2%	14.7%
Sudáfrica	17.48	1.68%	2.7%	2.6%	14.5%	16.9%	17.4%
Malasia	4.26	0.34%	-3.4%	-3.3%	1.8%	5.1%	1.3%

Fuente: Bloomberg, SET FX – Tasa promedio

\* Venezuela: Con el cambio de denominación de Bolívar a Bolívar Soberano, cambio la metodología para el cálculo de la Tasa de Cambio, por tal motivo no es posible realizar el cálculo de la depreciación dos y tres años atrás. \*\* Venezuela: Con el cambio de Bolívar Soberano a Bolívar Digital, los valores de la moneda anteriores al 1 de octubre de 2021 se dividieron sobre un millón.

#### Depreciación del Peso frente a otras monedas

TASAS DE CAMBIO Peso frente a otras monedas	Tasa actual 03 de febrero	Depreciación del Peso frente a las diferentes monedas					
		Semanal 27 de enero	4 sem atrás 03 de enero	30 de diciembre de 2022	Un año atrás	Dos años atrás	Tres años atrás
COP/Euro	5044.63	2.01%	-1.3%	-2.1%	11.6%	18.9%	34.1%
COP/Libra	5633.91	0.00%	-2.8%	-3.1%	4.9%	17.2%	27.5%
COP/Yen	35.62	1.67%	-3.7%	-3.0%	3.6%	6.2%	13.8%
COP/Sol Peruano	1217.34	2.47%	-4.0%	-3.7%	18.9%	25.8%	20.7%
COP/Peso Chileno	5.87	4.07%	4.2%	3.8%	21.6%	22.1%	36.2%
COP/Real Brasileiro	910.35	2.22%	2.6%	0.0%	21.8%	38.9%	13.7%
COP/Peso Mexicano	246.36	1.61%	-1.3%	-0.2%	28.1%	41.2%	36.3%

Fuente: Bloomberg, cálculos Banrep



## Índice DXY

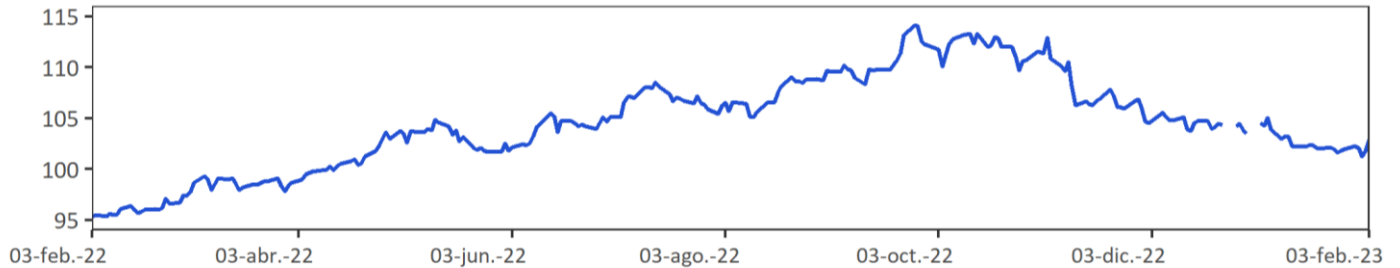

Fuente: Bloomberg

DXY index: Es un promedio ponderado del valor del dólar contra las monedas de un grupo de países que son los principales socios comerciales de Estados Unidos, entre los cuales se encuentran las siguientes monedas: El euro, el yen japonés, la libra esterlina, el dólar canadiense, la corona sueca y el franco suizo.

## Índice de monedas de América Latina (1/LACI Index)

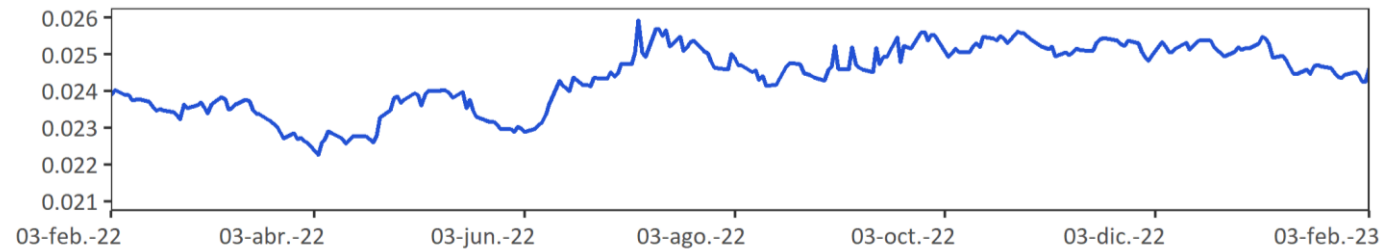

Fuente: Bloomberg

LACI index: índice creado por JP Morgan que mide el comportamiento de las monedas de países de América Latina. El índice corresponde a un promedio ponderado por liquidez y operación de la tasa spot de las 6 monedas de los países más importantes de esta región (ARS, BRL, CLP, COP, MXN, PEN). El índice LACI empieza desde el 18 de noviembre de 1992 con un valor de 1706.52.

### i. Precios de las materias primas

Materias Primas Producto	Nivel actual Dólares 03 de febrero	Variación					
		Semanal 27 de enero	Frente a 30 de diciembre	4 semanas atrás	30 de diciembre de 2022	Un año atrás	
Índice General	CRB INDEX	266.2	-4.1%	-4.2%	-1.5%	-4.2%	2.4%
Exportaciones	Café	1.7	1.7%	3.3%	3.9%	3.3%	-29.2%
Exportaciones	Azúcar	21.2	1.3%	6.0%	7.8%	6.0%	18.1%
Exportaciones	Petróleo WTI	73.4	-7.9%	-8.6%	-4.6%	-8.6%	-18.7%
Exportaciones	Carbón	138.5	-1.8%	-27.3%	-26.0%	-27.3%	-21.9%
Exportaciones	Oro	1865.0	-3.3%	2.2%	1.4%	2.2%	3.3%
Exportaciones	Níquel	29110.0	0.2%	-4.3%	-6.7%	-4.3%	25.3%
Exportaciones	Aceite de Palma	3851.0	-1.5%	-7.7%	-9.5%	-7.7%	-30.3%
Importaciones	Trigo	756.8	0.9%	-4.5%	-2.4%	-4.5%	0.7%
Importaciones	Maíz	677.5	-0.8%	-0.1%	1.0%	-0.1%	9.9%
Importaciones	Cacao	2517.9	-2.1%	0.1%	1.3%	0.1%	-1.4%
Importaciones	Algodón	0.9	-1.6%	0.6%	0.9%	0.6%	-32.7%
Importaciones	Soya	1532.0	1.5%	0.8%	3.0%	0.8%	-0.8%
Importaciones	Acero	797.0	2.8%	7.1%	10.4%	7.1%	-32.8%
Importaciones	Hierro	887.0	1.8%	3.5%	4.5%	3.5%	9.2%
Otros	Plata	22.4	-5.3%	-6.7%	-6.9%	-6.7%	-0.3%
Otros	Cobre	405.7	-3.9%	6.5%	7.7%	6.5%	-9.3%
Otros	Aluminio	2560.0	-1.4%	8.5%	9.5%	8.5%	-16.3%
Otros	Ganado	154.4	0.3%	-2.4%	-2.0%	-2.4%	10.5%
Otros	Petróleo Brent	79.94	-7.8%	-6.9%	-2.6%	-6.9%	-12.3%

Fuente: Bloomberg

Precio del petróleo: precio del futuro más cercano a vencer de un barril de petróleo crudo (en dólares).

Precio del carbon: precio de contado FOB de una tonelada de carbón en el New York mercantile exchange (en dólares).

Precio del café: precio de una libra de café colombiano cotizado en la bolsa de New York (en dólares).

Precio del algodón: corresponde a un descuento sobre el contrato de futuros más activamente transado en New York.

Precio del oro: precio de contado de una onza de oro (en dólares).

Precio del trigo: precio de contado de un saco de trigo rojo suave de invierno en Chicago (en dólares).

Precio de la plata: precio de contado de una onza de plata (en dólares).

Precio del cobre: precio de contado de una tonelada métrica de cobre según London Metal Exchange (en dólares).

Precio del aluminio: precio de contado de una tonelada métrica de aluminio según London Metal Exchange (en dólares).

Precio del níquel: precio de contado de una tonelada métrica de níquel según London Metal Exchange (en dólares).

Aceite de palma: promedio ponderado del precio diario de una tonelada métrica de aceite de palma, para este promedio, si el mes corriente es enero, el precio en este mes será el precio de contado y el precio de los meses siguientes (febrero, marzo y abril) será el precio de los respectivos contratos. Estos son los precios del mercado de Malasia según el Malaysian Palm Oil Borrad (en dólares).

Precio del maíz: precio de contado de un saco de maíz amarillo en Chicago (en dólares).

Precio del azúcar: precio global de contado de una libra de azúcar (Fuente: International Sugar Organization-en centavos de dólar)

Precio del cacao: precio diario calculado como el promedio de los tres futuros de cocoa más cercanos transado en Londres y New York.

Precio del ganado: precio de contado del ganado vivo en el mercado de Estados Unidos (en dólares).

Precio de la Soya: precio de contado de un Bushel de soya amarilla en Chicago (en dólares).



### Precios materias primas - Agrícolas (Base 100 = 03 febrero 2022)

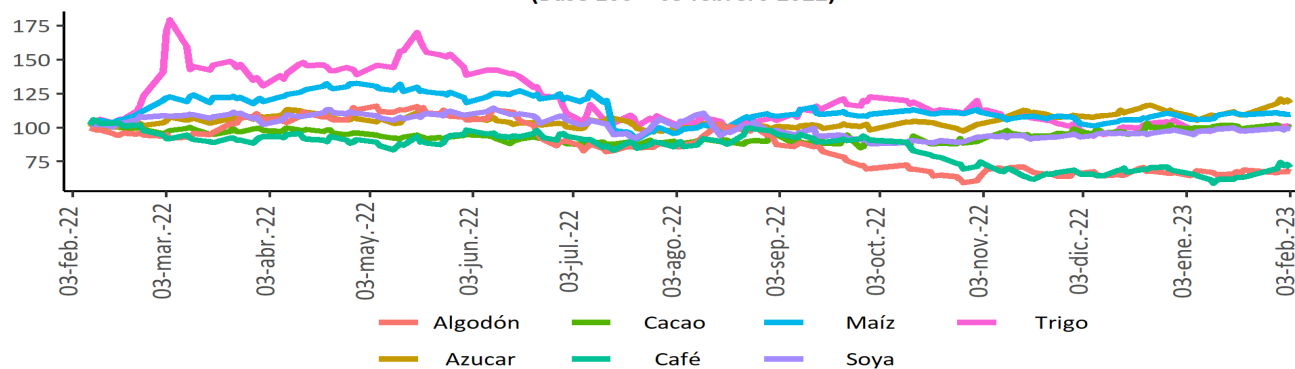

### Precios materias primas - Industriales y metales preciosos (Base 100 = 03 febrero 2022)

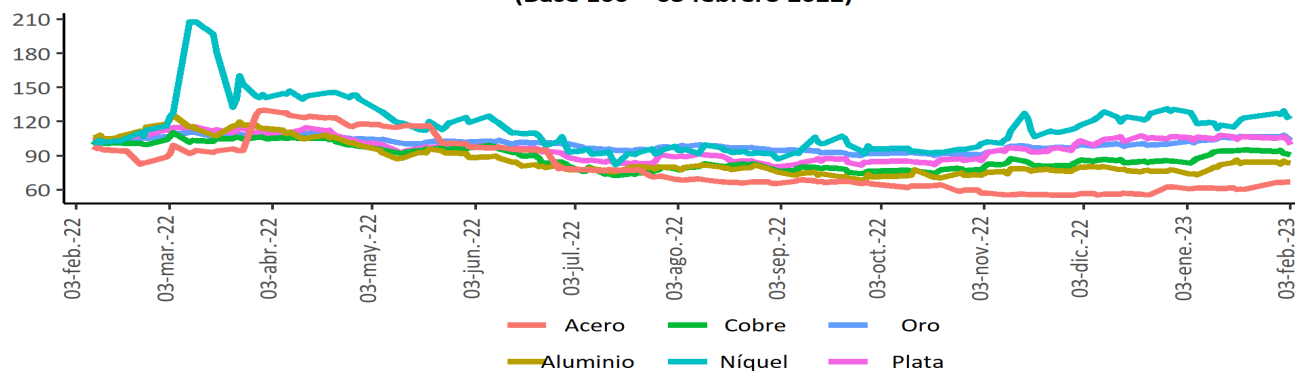

### Precios materias primas - Energéticos (Base 100 = 03 febrero 2022)

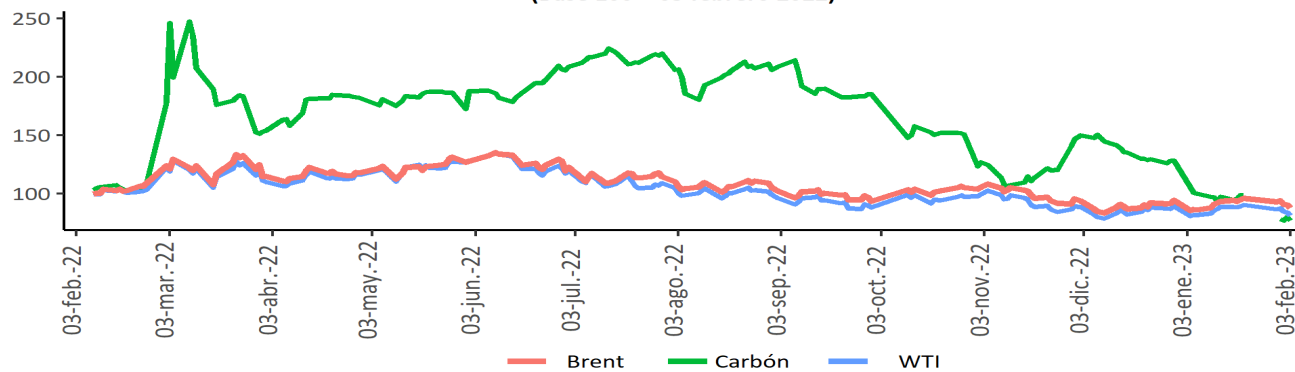

Fuente: Bloomberg

### Índice de materias primas (CRB Index)

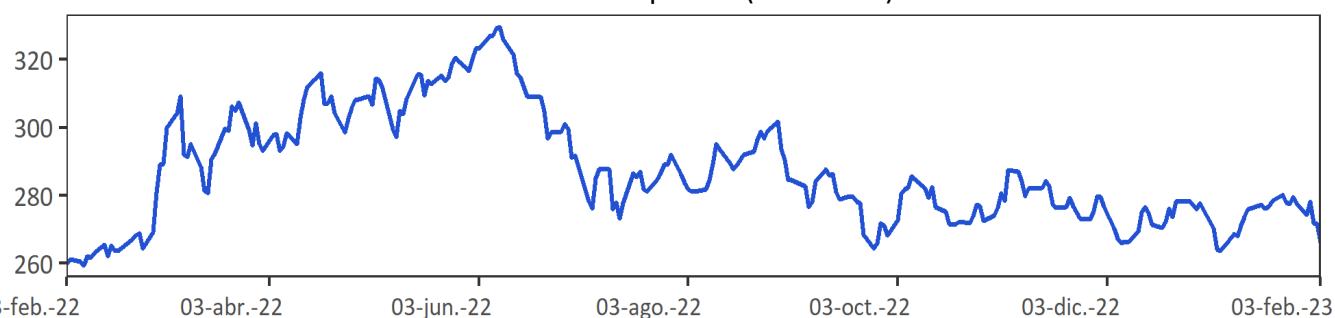

Fuente: Bloomberg.

CRB index: Es un promedio aritmético de precios de futuros de una canasta de materias primas, entre los cuales se encuentra oro, plata, textiles, ganado vivo, café, azúcar, entre otros. La base del índice CRB es el 4 de noviembre de 1956 con un valor de 107.92.

## 12. Mercado cambiario en Colombia

### a. Tasas y volúmenes del mercado de contado

Evolución de la tasa de cambio

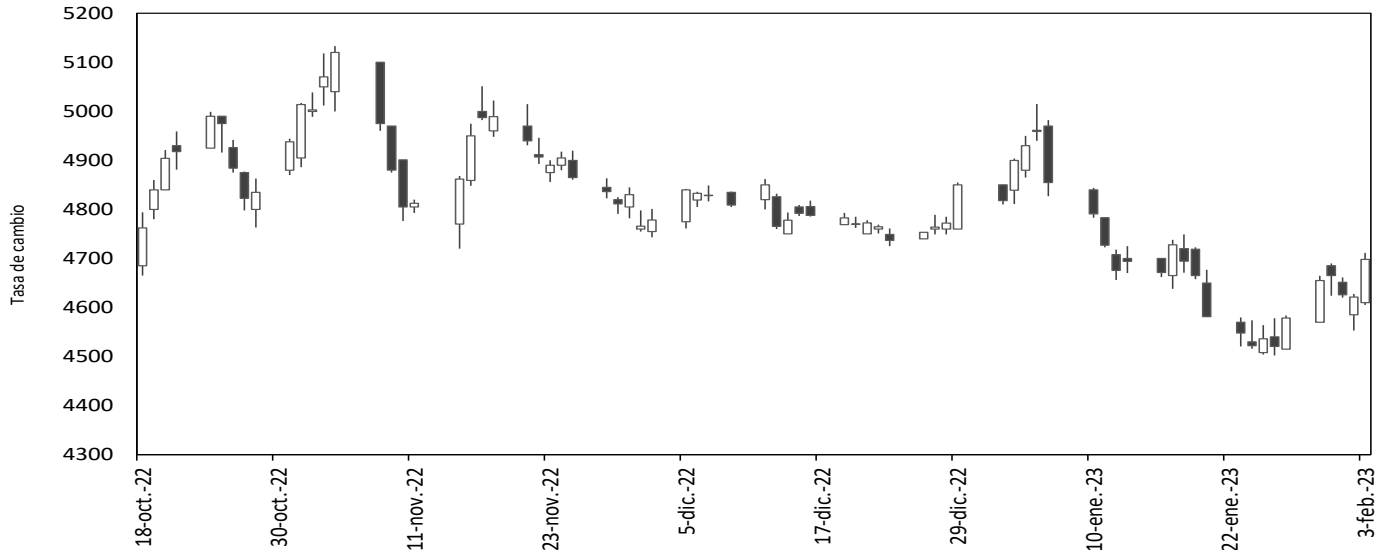

Fuente: SET-ICAP FX. Cálculos: Banrep

El gráfico presenta los precios de apertura, cierre, máximos y mínimos durante el día, reflejándose en la amplitud de la vela y su color. Una vela negra indica apreciación y una blanca indica depreciación de la tasa de cambio en la jornada.

2023	03-ene	13-ene	20-ene	27-ene	03-feb	Variación semanal	Variación 4 semanas
Tasa promedio	4844.84	4693.19	4628.39	4550.28	4673.12	122.84	-171.72
Depreciación año completo	18.69%	18.80%	16.27%	15.38%	18.26%	2.70%	-3.54%
Depreciación año corrido	0.66%	-2.49%	-3.83%	-5.46%	-2.90%		

Fuente: Tasa de Cambio promedio SET-FX

Volumen transado promedio de 90 días (cifras en millones de dólares)

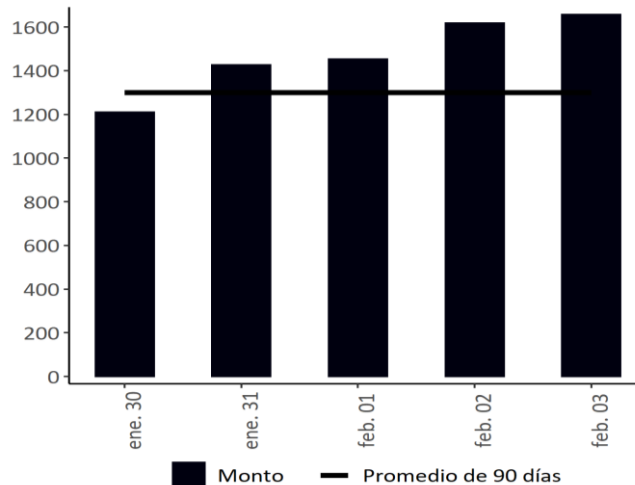

Fuente: Set-FX

Nota: Incluye operaciones entre IMC realizadas en el mercado de contado y aquellas que tienen como origen un derivado. No incluye operaciones FIX ni Next day.

**b. Tasas y volúmenes del mercado a futuro**

Monto Negociado Diario de Futuros Peso-Dólar (Millones de USD)

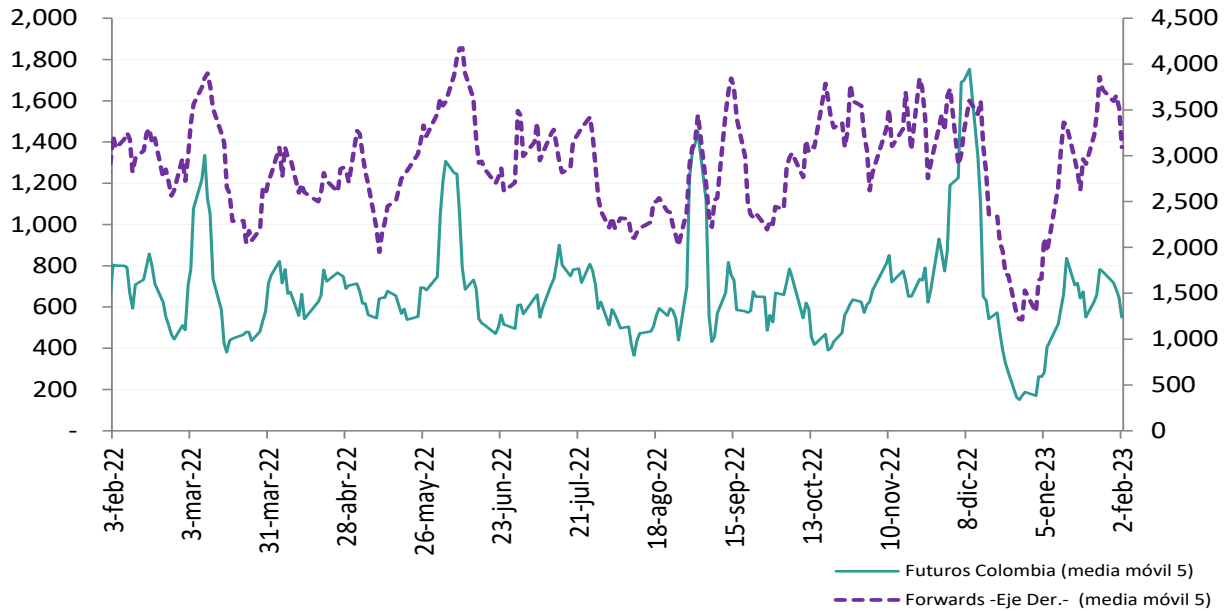

**Fuente:** Sistemas de negociación y registro de divisas (Forwards), CRCC (Futuros). **Cálculos:** DOAM.

Tasa de interés doméstica equivalente\* (promedio móvil 5 días)

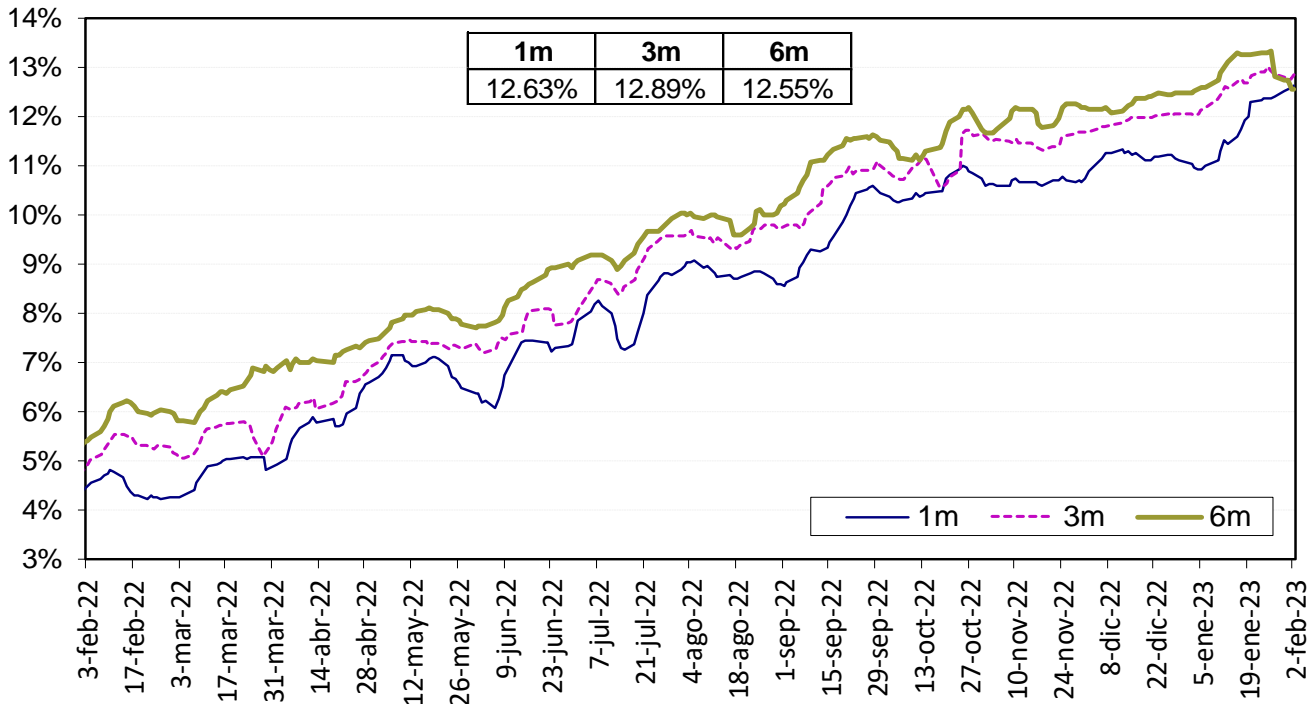

La tasa de interés doméstica equivalente es obtenida de la relación de equilibrio que debe existir entre la misma, la tasa de interés externa y la devaluación implícita en los contratos a futuro de peso dólar para que no existan oportunidades de arbitraje. La fórmula para el cálculo es  $(1+i) = (F/S) (1 + i^*)$ , en donde  $i$  es la tasa de interés doméstica,  $F$  es el promedio ponderado de los precios en los contratos a futuro para el plazo (forwards),  $S$  es el precio del dólar en el mercado de contado, e  $i^*$  es la tasa de interés externa al plazo especificado (SOFR).

Fuente: Bloomberg y Banco de la República, cálculos DOAM.

### Devaluación Implícita (Observada - Teórica\*)

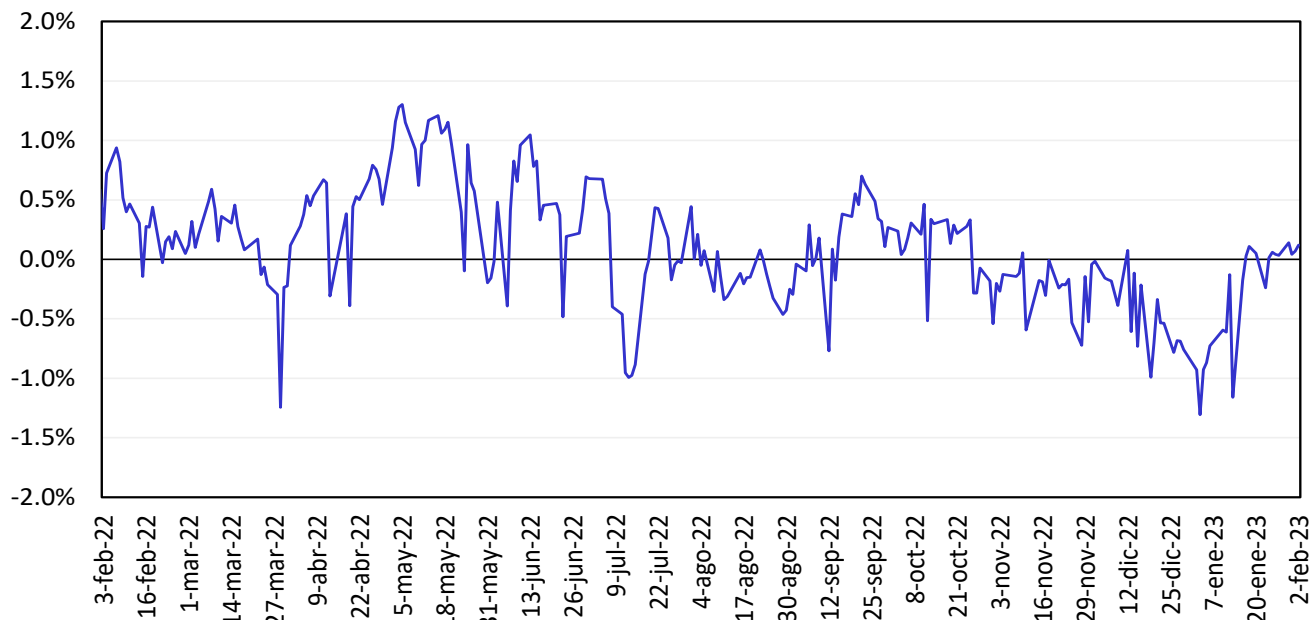

Fuente: Bloomberg y Banco de la República, cálculos DOAM.

## 13. Mercado de deuda pública en Colombia

### a. Emisiones de deuda pública

TES	Plazo remanente (años)	Fecha de vencimiento	Última subasta		Subasta anterior		Diferencia (pb)
			Tasa (%)	Fecha	Tasa (%)	Fecha	
Corto plazo	0,1	7 mar 23	8,85	31 may 22	9,07	24 may 22	-22
Corto plazo	0,3	6 jun 23	11,15	30 ago 22	11,23	23 ago 22	-8
Corto plazo	0,6	5 sep 23	13,00	18 oct 22	12,43	11 oct 22	57
Corto plazo	0,8	5 dic 23	12,90	31 ene 23	12,92	24 ene 23	-2
Pesos	1,5	24 jul 24	6,79	25 mar 15	6,96	11 mar 15	-17
Pesos	2,8	26 nov 25	5,41	14 ago 19	5,30	24 jul 19	11
Pesos	3,6	26 ago 26	6,39	11 oct 17	6,58	9 oct 17	-19
Pesos	4,7	3 nov 27	6,13	9 jun 21	6,54	26 may 21	-40
Pesos	5,2	28 abr 28	5,81	14 ago 19	5,71	24 jul 19	10
Pesos	7,6	18 sep 30	7,25	26 sep 16	7,24	14 sep 16	1
Pesos	8,1	26 mar 31	13,50	12 oct 22	12,61	28 sep 22	89
Pesos	9,4	30 jun 32	7,47	24 oct 18	7,30	10 oct 18	17
Pesos	10,0	9 feb 33	11,99	25 ene 23	12,85	11 ene 23	-87
Pesos	11,7	18 oct 34	6,10	25 nov 20	6,26	11 nov 20	-15
Pesos	13,4	9 jul 36	8,72	24 nov 21	8,07	10 nov 21	65
Pesos	19,3	28 may 42	13,70	12 oct 22	12,81	28 sep 22	89
Pesos	27,7	26 oct 50	13,65	12 oct 22	12,70	28 sep 22	96
UVR	0,0	23 feb 23	1,62	21 ago 19	1,67	8 ago 19	-5
UVR	2,2	7 may 25	3,07	15 feb 17	3,03	2 ago 17	4
UVR	4,1	17 mar 27	2,90	1 abr 20	1,88	19 feb 20	102
UVR	6,2	18 abr 29	4,49	1 feb 23	4,65	18 ene 23	-16
UVR	10,1	25 mar 33	3,35	17 jun 20	3,11	3 jun 20	24
UVR	12,2	4 abr 35	3,62	20 feb 19	3,63	6 feb 19	-1
UVR	14,1	25 feb 37	5,11	1 feb 23	5,00	18 ene 23	11
UVR	26,4	16 jun 49	5,00	1 feb 23	4,89	18 ene 23	11
Verdes	8,1	26 mar 31	11,55	29 jun 22	7,88	27 oct 21	367

Fuente: Departamento de Operaciones y Análisis de Mercados.

**b. Curva de rendimientos de la deuda pública.**

**Curva de rendimientos de TES en pesos**

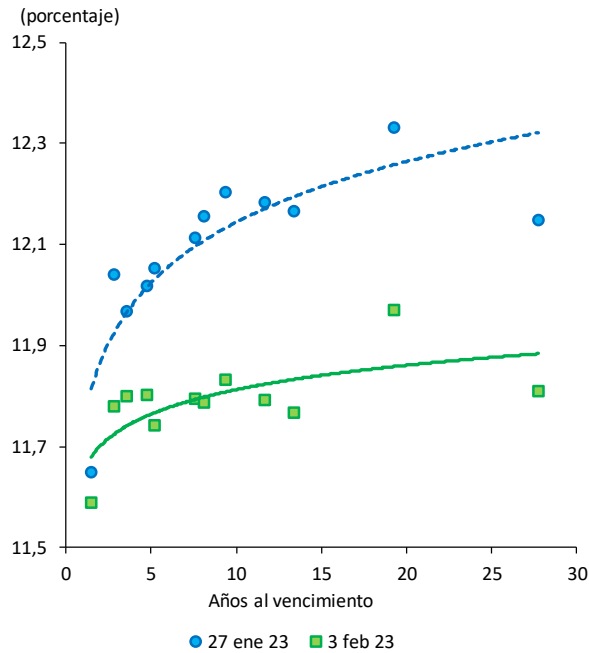

Referencia	Variación semanal (pb)
TES Jul 2024	-6
TES Ago 2026	-17
TES Abr 2028	-31
TES Sep 2030	-32
TES Jun 2032	-37
TES May 2042	-36
TES Oct 2050	-34

Fuente: SEN y Master Trader. Cálculos: Departamento de Operaciones y Análisis de Mercados.

**Curvas cero cupón TES UVR**

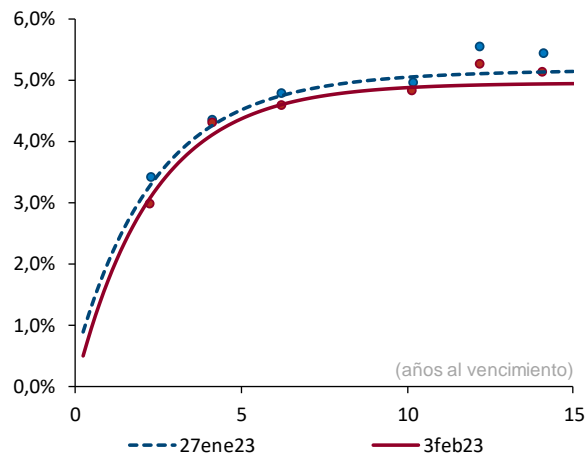

Plazo (años)	2	3	5	10
Cambio (pb)	-21	-17	-14	-17

Fuente: SEN y Master Trader. Cálculos: Departamento de Operaciones y Análisis de Mercados. Las curvas se calculan mediante la metodología de Nelson & Siegel.

### c. Compras netas de deuda pública

Negociación* TES en Pesos (Compras - Ventas)		Corrido del 2023	Desde Anuncio JP Morgan	Movimiento Neto del 28 de enero al 2 de febrero de 2023	Tramo Corto (0-3 años)	Tramo Medio (3-5 años)	Tramo Largo (>5 años)	Movimiento Neto del 28 de enero al 3 de febrero de 2023	Corrido de febrero de 2023
Bancos Comerciales		2,487	6,685	324	483	(463)	418	438	170
Compañía de Financiamiento Comercial		-	(12)	-	-	-	-	-	-
Cooperativas		-	-	-	-	-	-	-	-
Corporaciones Financieras		(373)	(1,215)	(77)	(56)	(12)	(60)	(127)	(83)
<b>TOTAL ESTABLECIMIENTOS DE CRÉDITO</b>		<b>2,114</b>	<b>5,458</b>	<b>247</b>	<b>427</b>	<b>(475)</b>	<b>358</b>	<b>310</b>	<b>87</b>
Fondos de Pensiones y Cesantías Propia		(20)	(156)	-	-	-	-	-	-
Terceros		835	19,747	830	(20)	(77)	1,560	1,463	808
Fondos de Pensiones - Prima Media		-	(70)	-	-	-	-	-	-
<b>Total Fondos de Pensiones y Cesantías</b>		<b>816</b>	<b>19,521</b>	<b>830</b>	<b>(20)</b>	<b>(77)</b>	<b>1,560</b>	<b>1,463</b>	<b>808</b>
Sociedades Comisionistas de Bolsa Propia		183	1,108	338	72	157	147	376	205
Terceros		(1)	(156)	20	13	12	(2)	23	25
Extranjeros		(0)	0	-	-	-	-	-	-
FIC		-	(172)	-	-	-	-	-	-
<b>Total Sociedades Comisionistas de Bolsa</b>		<b>182</b>	<b>952</b>	<b>358</b>	<b>85</b>	<b>168</b>	<b>146</b>	<b>399</b>	<b>229</b>
Sociedades Fiduciarias Propia		(55)	(1,403)	(21)	(15)	(5)	2	(18)	(19)
Terceros		1,709	101,300	(958)	(304)	307	(952)	(949)	(456)
Extranjeros***		2,119	97,321	(850)	(251)	328	(928)	(850)	(296)
Extranjeros (TES verdes)***		85	1,224	3	-	-	3	3	(1)
FIC		271	120	8	24	(11)	(2)	12	(26)
Pasivos Pensionales		30	4,638	-	-	-	10	10	10
<b>Total Sociedades Fiduciarias</b>		<b>1,655</b>	<b>99,898</b>	<b>(979)</b>	<b>(319)</b>	<b>302</b>	<b>(950)</b>	<b>(967)</b>	<b>(475)</b>
Compañías de Seguros y Capitalización Propia		7	2,762	(1)	(1)	-	-	(1)	-
Terceros		-	(14)	-	-	-	-	-	-
Pasivos Pensionales		-	(14)	-	-	-	-	-	-
<b>Total Compañías de Seguros y Capitalización</b>		<b>7</b>	<b>2,749</b>	<b>(1)</b>	<b>(1)</b>	<b>-</b>	<b>-</b>	<b>(1)</b>	<b>-</b>
Sociedades Administradoras de Inversión Propia		-	(3)	-	-	-	-	-	-
Terceros		-	(23)	-	-	-	-	-	-
FIC		-	(23)	-	-	-	-	-	-
<b>Total Sociedades Administradoras de Inversión</b>		<b>-</b>	<b>(26)</b>	<b>-</b>	<b>-</b>	<b>-</b>	<b>-</b>	<b>-</b>	<b>-</b>
<b>TOTAL ENTIDADES FINANCIERAS NO BANCARIAS</b>		<b>2,659</b>	<b>123,093</b>	<b>209</b>	<b>(254)</b>	<b>393</b>	<b>756</b>	<b>895</b>	<b>562</b>
Total Entidades Financieras Especiales**		143	5,560	93	52	77	(41)	88	41
Total Entidades Públicas****		542	38,169	302	150	-	172	322	219
Otros*****		28	(10,315)	5	-	5	-	5	-
Extranjeros		-	0	-	-	-	-	-	-
<b>TOTAL MOVIMIENTO NETO</b>		<b>5,485</b>	<b>161,964</b>	<b>855</b>	<b>375</b>	<b>-</b>	<b>1,245</b>	<b>1,620</b>	<b>909</b>

Negociación* TES UVR (Compras - Ventas)		Corrido del 2023	Desde Anuncio JP Morgan	Movimiento Neto del 28 de enero al 2 de febrero de 2023	Tramo Corto (0-3 años)	Tramo Medio (3-5 años)	Tramo Largo (>5 años)	Movimiento Neto del 28 de enero al 3 de febrero de 2023	Corrido de febrero de 2023
Bancos Comerciales		202	9,379	175	14	157	(70)	100	144
Compañía de Financiamiento Comercial		-	2	-	-	-	-	-	-
Cooperativas		-	-	-	-	-	-	-	-
Corporaciones Financieras		(130)	(532)	(64)	(133)	79	25	(29)	37
<b>TOTAL ESTABLECIMIENTOS DE CRÉDITO</b>		<b>72</b>	<b>8,849</b>	<b>111</b>	<b>(119)</b>	<b>235</b>	<b>(45)</b>	<b>72</b>	<b>180</b>
Fondos de Pensiones y Cesantías Propia		-	100	-	-	-	-	-	-
Terceros		195	25,021	95	(93)	(177)	381	111	53
Fondos de Pensiones - Prima Media		-	(21)	-	-	-	-	-	-
<b>Total Fondos de Pensiones y Cesantías</b>		<b>195</b>	<b>25,101</b>	<b>95</b>	<b>(93)</b>	<b>(177)</b>	<b>381</b>	<b>111</b>	<b>53</b>
Sociedades Comisionistas de Bolsa Propia		217	(101)	2	30	21	(24)	27	31
Terceros		(17)	(69)	(3)	(9)	3	0	(6)	2
Extranjeros		0	(38)	0	-	-	0	0	0
FIC		-	(63)	-	-	-	-	-	-
<b>Total Sociedades Comisionistas de Bolsa</b>		<b>200</b>	<b>(170)</b>	<b>(1)</b>	<b>21</b>	<b>25</b>	<b>(24)</b>	<b>22</b>	<b>33</b>
Sociedades Fiduciarias Propia		48	(41)	31	26	16	(2)	41	38
Terceros		1,779	27,187	218	187	(122)	144	209	129
Extranjeros***		(851)	6,296	(136)	(3)	(5)	(128)	(136)	(71)
FIC		449	985	208	230	20	10	260	219
Pasivos Pensionales		53	3,770	11	(25)	-	36	11	(7)
<b>Total Sociedades Fiduciarias</b>		<b>1,826</b>	<b>27,146</b>	<b>250</b>	<b>213</b>	<b>(106)</b>	<b>142</b>	<b>250</b>	<b>167</b>
Compañías de Seguros y Capitalización Propia		271	8,413	82	7	-	82	88	7
Terceros		-	(3)	-	-	-	-	-	-
Pasivos Pensionales		-	(2)	-	-	-	-	-	-
<b>Total Compañías de Seguros y Capitalización</b>		<b>271</b>	<b>8,410</b>	<b>82</b>	<b>7</b>	<b>-</b>	<b>82</b>	<b>88</b>	<b>7</b>
Sociedades Administradoras de Inversión Propia		-	(0)	-	-	-	-	-	-
Terceros		-	(14)	-	-	-	-	-	-
FIC		-	(14)	-	-	-	-	-	-
<b>Total Sociedades Administradoras de Inversión</b>		<b>-</b>	<b>(14)</b>	<b>-</b>	<b>-</b>	<b>-</b>	<b>-</b>	<b>-</b>	<b>-</b>
<b>TOTAL ENTIDADES FINANCIERAS NO BANCARIAS</b>		<b>2,492</b>	<b>60,472</b>	<b>425</b>	<b>148</b>	<b>(258)</b>	<b>581</b>	<b>471</b>	<b>260</b>
Total Entidades Financieras Especiales**		(24)	433	(0)	(30)	23	-	(7)	(10)
Total Entidades Públicas****		(547)	4,220	10	-	-	10	10	-
Otros*****		31	616	5	-	-	5	5	-
Extranjeros		-	(0)	-	-	-	-	-	-
<b>TOTAL MOVIMIENTO NETO</b>		<b>2,024</b>	<b>74,590</b>	<b>551</b>	<b>(0)</b>	<b>-</b>	<b>551</b>	<b>551</b>	<b>430</b>

Cifras en Miles de Millones de Pesos. Fuente: banrep. Información actualizada al 03 de febrero de 2023

\*Corresponde a los flujos nominales por operaciones compra-venta contra pago (420 y 422) y transferencias (423). Además, se incluyen las emisiones, vencimientos y redenciones anticipadas.

\*\*Las entidades financieras especiales son Fogafin, Bancolde, ICETEX, Fogacoop, las Cajas Promotoras de Vivienda de la Nación, la FDN, entre otras.

\*\*\* Los recursos de extranjeros son mayoritariamente administrados por BNP Paribas, Cititrust, Corbanca Trust y Fiduciaria Bogotá.

\*\*\*\* Dentro de las Entidades Públicas se registran los movimientos del Banco de la República.

\*\*\*\*\* Dentro de Otros se registran los movimientos de la Bolsa de Valores de Colombia, DECEVAL, la Cámara de Riesgo Central de Contraparte y Personas Jurídicas.

#### d. Inversionistas extranjeros en el mercado de deuda pública

##### Compras Netas de TES por parte de Inversionistas Extranjeros

	Denominación	Corrido de 2023	Desde Anuncio JP Morgan	Corrido de febrero	Saldo Compras Netas al 03 de febrero del 2023	% Saldo Disponible TES Pesos o UVR	% Saldo Total TES
Spot	Pesos	\$ 2,204	\$ 98,539	\$ (297)	\$ 110,960	36.9%	24.1%
	UVR	\$ (851)	\$ 6,258	\$ (71)	\$ 8,719	5.5%	1.9%
Forward*	Pesos	\$ (255)	\$ (20)	\$ 562	\$ 4,943	1.6%	1.1%
	UVR	\$ (52)	\$ 206	\$ -	\$ 343	0.2%	0.1%

Cifras en miles de millones de pesos. \* Información disponible hasta el 02 de febrero de 2023

##### Saldo del Offshore en TES pesos los mercados spot y forward como porcentaje del saldo disponible

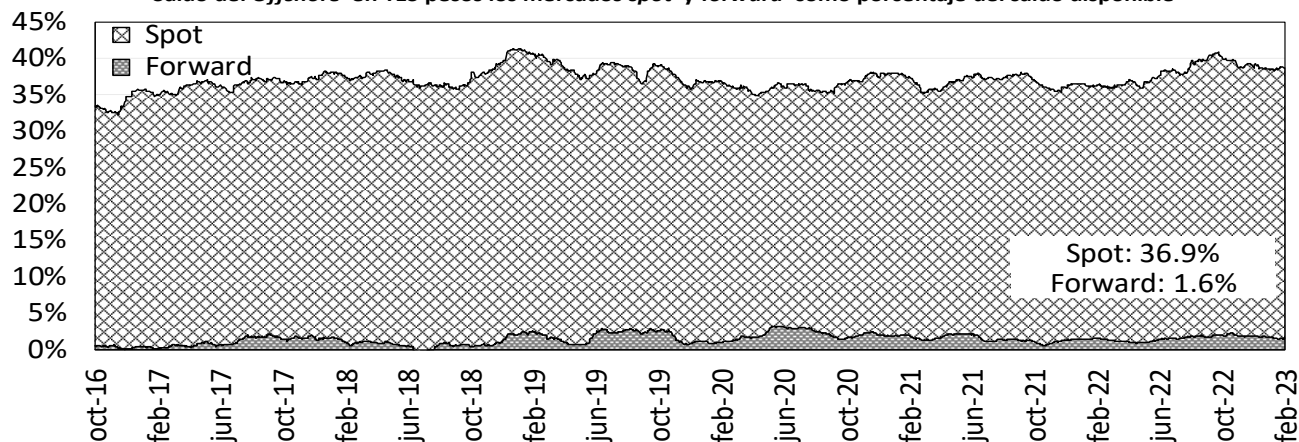

##### Saldo del Offshore en TES Pesos y UVR como porcentaje del saldo total (mercado spot)

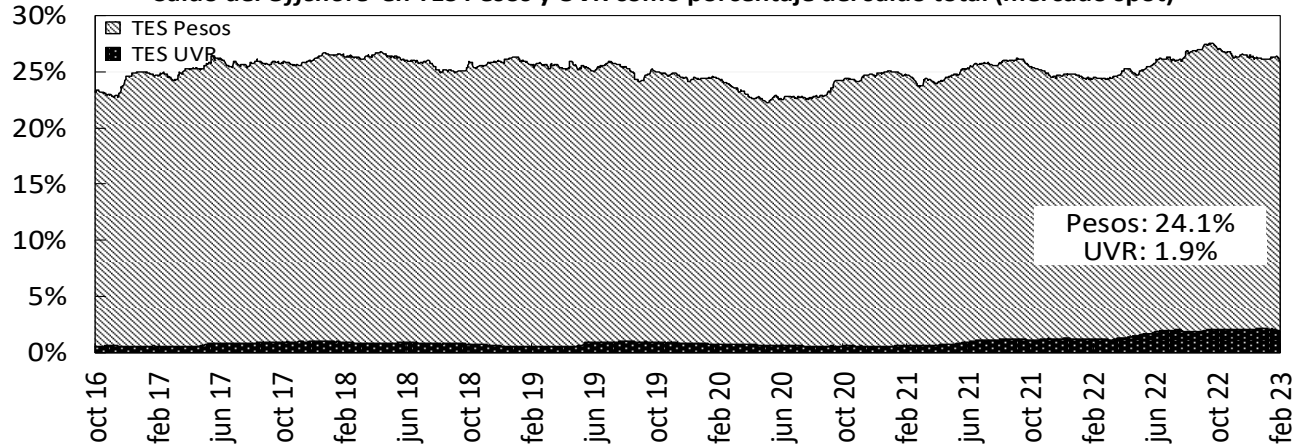

Fuente: Banco de la República

#### e. Bonos de deuda pública denominados en dólares

BONOS EN DOLARES	mar-23	feb-24	may-24	ene-26	abr-27	mar-29	ene-30	abr-31	abr-32	abr-33	sep-37	ene-41	feb-42	feb-44	jun-45	may-49	may-51	feb-61
Spread Actual	159	58	68	197	250	305	324	329	345	393	385	385	411	373	405	390	405	354
Spread Semana Anterior	172	67	94	220	271	324	337	344	356	402	397	416	387	413	404	411	359	338
Diferencia Semana Anterior	-13	-9	-26	-23	-21	-19	-13	-15	-11	-9	-12	-31	24	-40	1	-21	46	16
Precio Actual	99.63	98.68	103.47	96.17	91.25	89.22	78.99	76.91	74.87	103.69	98.95	98.95	83.72	66.26	77.75	71.98	71.77	63.17
Precio Semana Anterior	99.55	98.66	103.31	95.69	90.63	88.50	78.43	76.21	74.36	103.22	98.06	83.33	65.27	77.06	70.88	71.29	62.75	58.52
Diferencia Semana Anterior	8	2	16	48	62	72	56	70	51	-47	89	1562	1845	-1080	687	69	902	465
Rendimiento Actual	5.8	5.3	5.3	5.9	6.3	6.7	6.8	6.9	7.0	0.075	7.5	7.5	7.8	7.5	7.8	7.6	7.7	7.2
Rendimiento Semana Anterior	6.0	5.3	5.5	6.1	6.4	6.8	6.9	7.0	7.1	0.075	7.6	7.9	7.6	7.9	7.8	7.8	7.8	7.0
Diferencia Semana Anterior	-2.20	0.00	-1.60	-1.70	-1.70	-1.50	-1.10	-1.30	-0.90	-0.007	-0.70	-3.80	2.30	-4.00	0.30	-1.50	4.80	1.80

Las diferencias semanales y el Spread en p.b.

Fuente: Minhacienda.

Información Actualizada al 03 de febrero de 2023

## 14. Mercado de renta variable en Colombia

	febrero 3	Variación			
		1 semana	1 mes	Año Corrido	Año Completo
<b>MSCI COLCAP</b>	1263.25	-1.76%	-0.50%	-1.77%	-16.69%
<b>Monto Promedio Diario Semanal</b>	70.17 *	7.9%	36.44%	60.4%	-44.2%

A partir del 28 de mayo de 2021 se toma la información del MSCI COLCAP, antes de esto corresponde al índice COLCAP.

\* Miles de millones de pesos

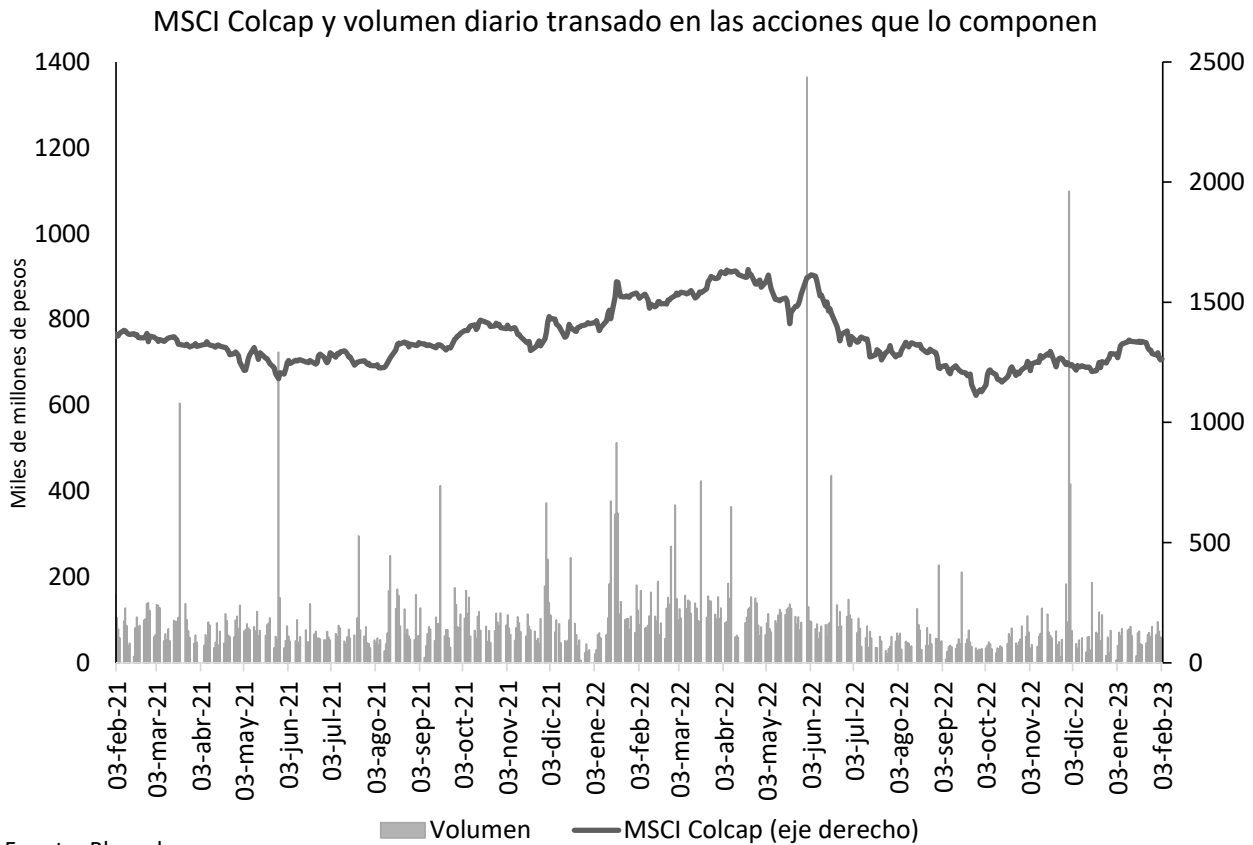

Fuente: Bloomberg.

A partir del 28 de mayo de 2021 se toma la información de MSCI COLCAP, antes de esto corresponde al índice COLCAP.



## 15. Fondos de pensiones

### a. Inversiones de los Fondos de Pensiones Obligatorias

Evolución del portafolio de los fondos de pensiones obligatorias (% del fondo)

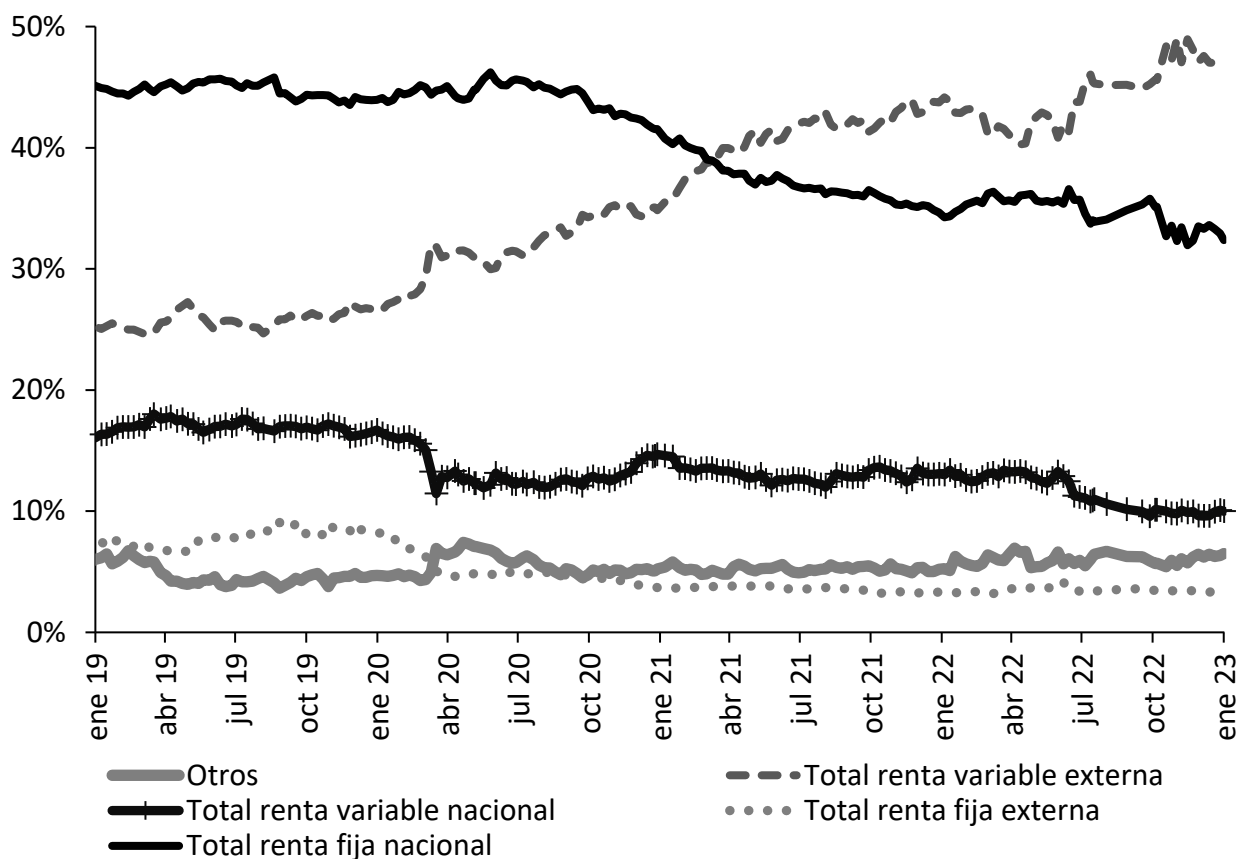

Fuente: Superintendencia Financiera de Colombia. Datos al 4 de enero de 2023.

Evolución de las inversiones de los fondos de pensiones obligatorias en renta variable local (\$ b)

	30 dic 22			4 ene 23		
	Renta variable local	Total portafolio	% del portafolio	Renta variable local	Total portafolio	% del portafolio
Conservador	1,67	31,41	5,31%	1,67	31,58	5,30%
Mayor riesgo	8,46	61,12	13,84%	8,48	62,25	13,63%
Moderado	23,04	217,11	10,61%	23,17	220,31	10,52%
Retiro programado	1,61	35,19	4,57%	1,62	35,42	4,56%
<b>Total</b>	<b>34,77</b>	<b>344,83</b>	<b>10,08%</b>	<b>34,94</b>	<b>349,55</b>	<b>10,00%</b>

Fuente: Formato 351-Superintendencia Financiera de Colombia. Datos Preliminares sujetos a retransmisión.

Nota: Se presenta la misma información del informe anterior, debido a que no se cuenta con nueva información.

# ***ANEXOS***

## Agregados monetarios y crediticios

### Agregados monetarios sectorizados

Miles de millones de pesos y porcentajes

Concepto	Abril		Variaciones			
	2021	2022	Mensual		Anual	
			ABS	%	ABS	%
<b>M3 Privado</b>	<b>559,246</b>	<b>631,530</b>	<b>8,098</b>	<b>1.3</b>	<b>72,284</b>	<b>12.9</b>
<b>Efectivo</b>	<b>91,312</b>	<b>103,368</b>	<b>-194</b>	<b>-0.2</b>	<b>12,056</b>	<b>13.2</b>
No financiero*	91,312	103,368	-194	-0.2	12,056	13.2
<b>Depósitos</b>	<b>467,934</b>	<b>528,162</b>	<b>8,291</b>	<b>1.6</b>	<b>60,228</b>	<b>12.9</b>
<b>Cuentas Corrientes</b>	<b>57,953</b>	<b>65,213</b>	<b>-850</b>	<b>-1.3</b>	<b>7,260</b>	<b>12.5</b>
No financiero*	53,732	60,034	292	0.5	6,302	11.7
Sociedades financieras	2,814	3,580	-1,810	-33.6	766	27.2
No residentes	1,407	1,599	668	71.7	192	13.6
<b>CDT</b>	<b>149,518</b>	<b>165,783</b>	<b>5,405</b>	<b>3.4</b>	<b>16,265</b>	<b>10.9</b>
No financiero*	117,509	124,960	3,738	3.1	7,451	6.3
Sociedades financieras	32,010	40,728	1,669	4.3	8,718	27.2
No residentes	0	95	-1	-1.4	95	2,188,011.7
<b>Ahorro</b>	<b>222,572</b>	<b>253,554</b>	<b>1,903</b>	<b>0.8</b>	<b>30,982</b>	<b>13.9</b>
No financiero*	189,628	220,861	4,348	2.0	31,233	16.5
Sociedades financieras	32,789	32,544	-2,497	-7.1	-246	-0.7
No residentes	154	150	52	52.6	-4	-2.6
<b>Otros</b>	<b>37,891</b>	<b>43,612</b>	<b>1,833</b>	<b>4.4</b>	<b>5,721</b>	<b>15.1</b>
<b>M3 Público</b>	<b>63,950</b>	<b>71,136</b>	<b>-487</b>	<b>-0.7</b>	<b>7,186</b>	<b>11.2</b>
<b>Depósitos</b>	<b>63,950</b>	<b>71,136</b>	<b>-487</b>	<b>-0.7</b>	<b>7,186</b>	<b>11.2</b>
<b>Cuentas Corrientes</b>	<b>10,580</b>	<b>11,813</b>	<b>95</b>	<b>0.8</b>	<b>1,233</b>	<b>11.7</b>
Gobierno Central	2,175	1,947	-15	-0.8	-228	-10.5
Gobiernos Locales	7,695	9,171	71	0.8	1,475	19.2
Empresas Públicas No Financieras	710	696	39	5.9	-14	-2.0
<b>CDT</b>	<b>5,726</b>	<b>7,405</b>	<b>1,653</b>	<b>28.7</b>	<b>1,679</b>	<b>29.3</b>
Gobierno Central	2,957	4,083	1,317	47.6	1,125	38.1
Gobiernos Locales	1,759	2,063	303	17.2	304	17.3
Empresas Públicas No Financieras	1,009	1,259	33	2.7	250	24.8
<b>Ahorro</b>	<b>35,816</b>	<b>40,497</b>	<b>-2,224</b>	<b>-5.2</b>	<b>4,681</b>	<b>13.1</b>
Gobierno Central	5,325	5,790	368	6.8	465	8.7
Gobiernos Locales	25,277	27,993	-982	-3.4	2,716	10.7
Empresas Públicas No Financieras	5,214	6,714	-1,610	-19.3	1,500	28.8
<b>Fiduciarios</b>	<b>8,235</b>	<b>8,067</b>	<b>120</b>	<b>1.5</b>	<b>-168</b>	<b>-2.0</b>
Gobierno Central	8,162	7,811	14	0.2	-351	-4.3
Gobiernos Locales	73	256	106	71.2	183	252.3
Empresas Públicas No Financieras	0	0	0	0.0	0	0.0
<b>Otros</b>	<b>3,593</b>	<b>3,354</b>	<b>-132</b>	<b>-3.8</b>	<b>-239</b>	<b>-6.7</b>
<b>M3 Total</b>	<b>623,196</b>	<b>702,666</b>	<b>7,611</b>	<b>1.1</b>	<b>79,470</b>	<b>12.8</b>
<b>M1 Total</b>	<b>159,845</b>	<b>180,394</b>	<b>-949</b>	<b>-0.5</b>	<b>20,549</b>	<b>12.9</b>
<b>M2 Total</b>	<b>573,477</b>	<b>647,633</b>	<b>5,789</b>	<b>0.9</b>	<b>74,156</b>	<b>12.9</b>

\*Incluye hogares, empresas no financieras.

A partir de las estadísticas con corte a jun/2020 se excluyeron los CDT y los bonos del Banco de la República, y se reprocesó la serie desde mar/2020 hasta la fecha.

Fuentes: Banco de la República, cálculos con información de los balances de los establecimientos de crédito y del formato 338 de la Superintendencia Financiera.

## Cartera Sectorizada

Miles de millones de pesos y porcentajes

Concepto	Abril		Variaciones			
	2021	2022	Mensual		Anual	
			ABS	%	ABS	%
<b>Cartera bruta</b>	<b>513,315</b>	<b>587,085</b>	<b>9,870</b>	<b>1.7</b>	<b>73,770</b>	<b>14.4</b>
<b>Pública</b>	<b>20,029</b>	<b>22,533</b>	<b>85</b>	<b>0.4</b>	<b>2,504</b>	<b>12.5</b>
Gobierno Central	358	301	-6	-2.0	-56	-15.7
Gobiernos Locales	11,851	14,574	160	1.1	2,724	23.0
Empresas Públicas No Financieras	7,821	7,657	-68	-0.9	-164	-2.1
<b>Privada</b>	<b>493,286</b>	<b>564,552</b>	<b>9,785</b>	<b>1.8</b>	<b>71,266</b>	<b>14.4</b>
No financiero*	489,501	558,775	9,628	1.8	69,275	14.2
Sociedades financieras	1,941	3,102	138	4.7	1,161	59.8
No residentes	1,844	2,675	19	0.7	831	45.1

Cartera pública y privada, incluye Leasing Financiero

\*Incluye hogares y empresas no financieras.

Fuentes: Banco de la República, cálculos con información de los balances de los establecimientos de crédito y del formato 338 de la Superintendencia Financiera/.

## Posición de encaje del sistema financiero

Miles de millones de pesos

Período de encaje requerido	30-nov al 13-dic de 2022	14-dic al 27-dic de 2022
Período de encaje disponible	21-dic de 2022 al 03-ene de 2023	04-ene al 17-ene de 2023
I. Encaje requerido	35,871.6	35,836.2
II. Encaje disponible	37,203.4	37,250.7
III. Posición de encaje	1,331.8	1,414.4

Datos provisionales sujetos a revisión.

Fuente: Cálculos de la Subgerencia de Política Monetaria e Información Económica del Banco de la República con base en el formato 443 de la Superintendencia Financiera de Colombia

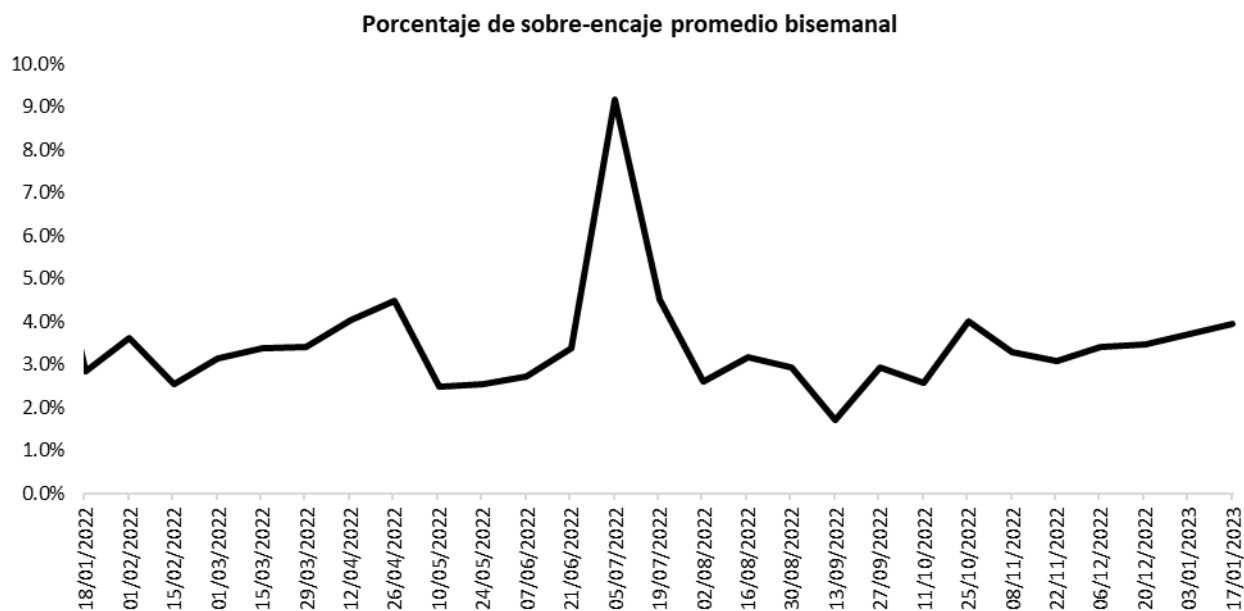

Fuente: Cálculos de la Subgerencia de Política Monetaria e Información Económica del Banco de la República con base en el formato 443 de la Superintendencia Financiera de Colombia.

## Cartera

### Evolución del saldo de la cartera bruta de los establecimientos de crédito

Semana	Fecha 2023	Cartera M/L MM\$			Cartera M/E en pesos MM\$			Cartera Total 1/ MM\$			Cartera M/E en US\$1/ (Millones)		
		2022	2023	Var. % Anual	2022	2023	Var. % Anual	2022	2023	Var. % Anual	2022	2023	Var. % Anual
1	ene-06	538,487.0	628,161.8	16.7	19,727.9	22,241.1	12.7	558,214.8	650,402.9	16.5	4,879.0	4,552.3	-6.7
2	ene-13	539,179.9	628,081.2	16.5	19,457.3	21,324.3	9.6	558,637.2	649,405.5	16.2	4,872.1	4,542.9	-6.8
3	ene-20	540,345.1	628,978.6	16.4	19,324.0	20,934.4	8.3	559,669.0	649,913.0	16.1	4,874.5	4,519.9	-7.3
4	ene-27	<b>542,658.7</b>	<b>630,566.8</b>	<b>16.2</b>	<b>18,818.1</b>	<b>20,557.2</b>	<b>9.2</b>	<b>561,476.7</b>	<b>651,124.0</b>	<b>16.0</b>	<b>4,725.1</b>	<b>4,519.6</b>	<b>-4.3</b>
5	feb-03	543,977.0			18,602.7			562,579.7			4,694.5		
6	feb-10	548,078.0			18,313.1			566,391.1			4,674.7		
7	feb-17	550,714.9			18,265.6			568,980.5			4,651.0		
8	feb-24	553,467.6			18,060.5			571,528.2			4,618.3		
9	mar-03	554,331.5			17,356.8			571,688.3			4,560.3		
10	mar-10	556,778.0			17,024.4			573,802.4			4,447.8		
11	mar-17	559,169.5			16,626.3			575,795.9			4,351.7		
12	mar-24	560,980.9			16,360.7			577,341.6			4,321.7		
13	mar-31	563,980.3			16,111.8			580,092.1			4,268.3		
14	abr-07	565,163.8			16,117.3			581,281.1			4,266.8		
15	abr-14	566,194.4			15,832.2			582,026.6			4,236.2		
16	abr-21	569,334.4			16,274.6			585,609.1			4,261.4		
17	abr-28	573,329.0			16,560.6			589,889.6			4,175.4		
18	may-05	574,360.9			17,077.9			591,438.8			4,212.7		
19	may-12	575,534.9			17,652.5			593,187.3			4,294.5		
20	may-19	578,173.5			17,210.8			595,384.4			4,313.7		
21	may-26	582,232.4			16,909.8			599,142.2			4,322.2		
22	jun-02	583,483.3			15,585.3			599,068.6			4,132.3		
23	jun-09	585,957.0			16,218.0			602,175.1			4,145.2		
24	jun-16	589,200.9			16,475.5			605,676.5			4,219.0		
25	jun-23	590,875.6			17,348.6			608,224.2			4,200.8		
26	jun-30	592,401.8			17,586.4			609,988.2			4,188.5		
27	jul-07	591,922.9			18,364.5			610,287.4			4,184.9		
28	jul-14	593,756.3			18,614.1			612,370.4			4,234.7		
29	jul-21	595,600.4			18,816.8			614,417.1			4,253.5		
30	jul-28	598,001.2			18,437.2			616,438.4			4,287.4		
31	ago-04	598,508.0			18,623.7			617,131.7			4,293.9		
32	ago-11	599,311.6			18,233.3			617,545.0			4,356.3		
33	ago-18	600,539.8			19,395.9			619,935.7			4,407.9		
34	ago-25	601,959.0			19,428.4			621,387.4			4,427.6		
35	sep-01	603,669.3			20,036.4			623,705.7			4,485.7		
36	sep-08	604,923.8			19,696.5			624,620.3			4,512.0		
37	sep-15	607,497.5			20,183.5			627,681.0			4,550.1		
38	sep-22	608,946.8			20,311.3			629,258.1			4,588.6		
39	sep-29	610,561.9			21,219.5			631,781.4			4,622.4		
40	oct-06	610,911.8			21,426.2			632,338.1			4,652.5		
41	oct-13	611,752.4			21,627.2			633,379.6			4,664.2		
42	oct-20	613,048.3			22,997.3			636,045.7			4,680.7		
43	oct-27	615,065.3			22,588.5			637,653.9			4,687.0		
44	nov-03	616,293.8			23,766.4			640,060.2			4,695.8		
45	nov-10	617,619.1			22,535.6			640,154.7			4,689.0		
46	nov-17	619,639.3			23,269.7			642,908.9			4,659.0		
47	nov-24	621,572.1			22,689.1			644,261.2			4,648.1		
48	dic-01	624,550.4			22,046.0			646,596.4			4,624.5		
49	dic-08	625,601.8			22,168.9			647,770.7			4,603.2		
50	dic-15	627,720.1			22,222.3			649,942.4			4,627.2		
51	dic-22	629,987.0			22,019.3			652,006.3			4,640.5		
52	dic-29	630,876.2			21,969.4			652,845.6			4,567.3		

<sup>1</sup> Corresponde a Cartera Ajustada. No incluye la cartera de las entidades financieras especiales (EFE).

Fuente: Formato 281 de la Superintendencia Financiera.

## Evolución del saldo de la cartera bruta de los establecimientos de crédito por modalidad

Semana	Fecha 2023	Comercial <sup>2</sup> MM\$						Consumo <sup>3</sup> MM\$						Microcrédito MM\$						Adquisición de vivienda <sup>4</sup> MM\$		
		Moneda Legal			Moneda Extranjera			Moneda Legal			Moneda Extranjera			Moneda Legal			Moneda Extranjera			Moneda Legal		
		2022	2023	Var. % Anual	2022	2023	Var. % Anual	2022	2023	Var. % Anual	2022	2023	Var. % Anual	2022	2023	Var. % Anual	2022	2023	Var. % Anual	2022	2023	Var. % Anual
1	ene-06	259,343.4	302,894.6	16.8	18,965.8	21,360.1	12.6	179,218.8	211,588.8	18.1	762.1	881.0	15.6	14,473.2	16,613.4	14.8	0.0	0.0	0.0	85,451.6	97,065.0	13.6
2	ene-13	259,355.0	302,608.7	16.7	18,701.3	20,473.9	9.5	179,782.8	211,807.3	17.8	755.9	850.3	12.5	14,471.1	16,598.9	14.7	0.0	0.0	0.0	85,571.0	97,066.4	13.4
3	ene-20	259,448.7	303,313.6	16.9	18,585.2	20,114.0	8.2	180,578.3	211,985.3	17.4	738.8	820.4	11.0	14,543.7	16,653.4	14.5	0.0	0.0	0.0	85,774.4	97,026.3	13.1
4	ene-27	<b>260,746.8</b>	<b>304,685.2</b>	<b>16.9</b>	<b>18,076.1</b>	<b>19,687.6</b>	<b>8.9</b>	<b>181,433.4</b>	<b>212,007.2</b>	<b>16.9</b>	<b>742.0</b>	<b>869.6</b>	<b>17.2</b>	<b>14,640.5</b>	<b>16,750.7</b>	<b>14.4</b>	<b>0.0</b>	<b>0.0</b>	<b>0.0</b>	<b>85,837.9</b>	<b>97,123.8</b>	<b>13.1</b>
5	feb-03	261,478.7			17,884.4			181,878.0			718.2			14,657.8			0.0			85,962.4		
6	feb-10	264,376.1			17,596.5			182,842.1			716.6			14,689.1			0.0			86,170.5		
7	feb-17	265,503.4			17,557.7			184,016.2			707.8			14,722.1			0.0			86,473.2		
8	feb-24	266,851.5			17,353.6			185,028.7			706.9			14,812.4			0.0			86,775.0		
9	mar-03	267,045.9			16,691.3			185,502.0			665.6			14,816.0			0.0			86,967.6		
10	mar-10	268,444.3			16,358.1			186,388.1			666.3			14,837.5			0.0			87,108.0		
11	mar-17	269,424.9			15,962.2			187,541.5			664.2			14,882.1			0.0			87,321.0		
12	mar-24	270,138.0			15,692.0			188,358.8			668.7			14,935.0			0.0			87,549.2		
13	mar-31	271,608.0			15,444.8			189,443.6			667.0			14,958.3			0.0			87,970.4		
14	abr-07	272,445.5			15,451.4			189,692.7			665.8			14,955.7			0.0			88,069.9		
15	abr-14	272,533.5			15,151.9			190,538.9			680.2			14,980.8			0.0			88,141.2		
16	abr-21	274,542.8			15,562.7			191,446.1			711.9			15,036.8			0.0			88,308.7		
17	abr-28	276,643.9			15,810.6			192,775.5			750.1			15,146.8			0.0			88,762.8		
18	may-05	277,475.4			16,314.2			192,882.9			763.7			15,136.2			0.0			88,866.4		
19	may-12	277,288.1			16,860.4			194,023.4			792.1			15,177.6			0.0			89,045.8		
20	may-19	278,685.4			16,439.3			194,945.1			771.5			15,242.9			0.0			89,300.2		
21	may-26	281,228.4			16,143.6			196,033.5			766.1			15,326.0			0.0			89,644.5		
22	jun-02	281,853.3			14,875.3			196,443.9			710.1			15,324.9			0.0			89,861.2		
23	jun-09	283,399.4			15,474.3			197,172.5			743.7			15,330.7			0.0			90,054.4		
24	jun-16	285,484.4			15,726.7			198,036.0			748.8			15,375.0			0.0			90,305.5		
25	jun-23	285,514.4			16,578.6			199,408.5			770.0			15,430.1			0.0			90,522.6		
26	jun-30	286,298.3			16,774.2			199,813.9			812.2			15,424.9			0.0			90,864.7		
27	jul-07	286,048.3			17,517.0			199,527.9			847.5			15,379.3			0.0			90,967.5		
28	jul-14	286,873.7			17,767.5			200,281.0			846.6			15,415.9			0.0			91,185.7		
29	jul-21	287,723.5			17,963.7			201,038.3			853.1			15,461.4			0.0			91,377.2		
30	jul-28	288,626.9			17,594.2			201,926.9			843.0			15,581.9			0.0			91,865.5		
31	ago-04	288,972.2			17,795.4			201,972.0			828.3			15,588.0			0.0			91,975.9		
32	ago-11	288,684.3			17,424.9			202,820.3			808.4			15,630.2			0.0			92,176.9		
33	ago-18	289,001.6			18,553.0			203,532.0			842.9			15,667.7			0.0			92,338.5		
34	ago-25	289,288.2			18,570.6			204,295.4			857.7			15,770.1			0.0			92,605.3		
35	sep-01	289,831.2			19,161.6			205,051.9			874.7			15,871.4			0.0			92,914.8		
36	sep-08	290,562.6			18,840.5			205,396.0			856.0			15,887.2			0.0			93,078.0		
37	sep-15	291,966.6			19,321.9			206,262.1			861.6			15,965.4			0.0			93,303.5		
38	sep-22	292,107.1			19,441.8			207,255.0			869.5			16,051.9			0.0			93,532.7		
39	sep-29	292,393.1			20,305.7			208,029.0			913.8			16,159.8			0.0			93,979.9		
40	oct-06	292,883.5			20,521.6			207,820.6			904.6			16,131.1			0.0			94,076.7		
41	oct-13	292,657.5			20,703.6			208,630.2			923.6			16,190.8			0.0			94,273.9		
42	oct-20	293,016.3			22,031.2			209,332.6			966.2			16,233.4			0.0			94,465.9		
43	oct-27	294,227.4			21,640.9			209,716.9			947.7			16,329.5			0.0			94,791.4		
44	nov-03	295,031.9			22,802.5			209,855.5			963.8			16,362.2			0.0			95,044.2		
45	nov-10	295,618.9			21,618.1			210,452.7			917.5			16,371.2			0.0			95,176.3		
46	nov-17	296,804.3			22,336.2			210,895.1			933.4			16,410.9			0.0			95,528.9		
47	nov-24	297,761.3			21,770.4			211,580.8			918.7			16,512.7			0.0			95,717.3		
48	dic-01	299,803.9			21,148.3			212,119.3			897.7			16,566.7			0.0			96,060.4		
49	dic-08	300,898.8			21,274.5			211,935.4			894.4			16,544.3			0.0			96,223.3		
50	dic-15	302,927.0			21,354.7			211,764.6			867.6			16,563.8			0.0			96,464.7		
51	dic-22	304,544.7			21,164.5			212,212.7			854.8			16,630.8			0.0			96,598.9		
52	dic-29	304,533.9			21,101.4			212,566.9			868.0			16,682.1			0.0			97,093.3		

1 Corresponde a Cartera Ajustada. No incluye la cartera de las entidades financieras especiales (EFE).

2/ Incluye ajuste por leasing operativo

3/ Incluye tarjetas de crédito y avances de todos los plazos.

4/ Corresponde a créditos otorgados para adquisición de vivienda, incluye los ajustes de titularización de cartera hipotecaria y por ventas de cartera para manejo a través de derechos fiduciarios.

Fuente: Formato 281 de la Superintendencia Financiera.

## Desembolsos y tasas de interés cartera comercial

Moneda Legal

Semana	Fecha 2023	Comercial <sup>2</sup>				Ordinario				Preferencial				Tesorería			
		Desembolsos MM\$		Tasa de interés % <sup>3</sup>		Desembolsos MM\$		Tasa de interés % <sup>3</sup>		Desembolsos MM\$		Tasa de interés % <sup>3</sup>		Desembolsos MM\$		Tasa de interés % <sup>3</sup>	
		2022	2023	2022	2023	2022	2023	2022	2023	2022	2023	2022	2023	2022	2023	2022	2023
1	ene-06	1,497.9	1,929.4	7.85	19.73	684.6	1,223.3	9.17	20.07	676.9	659.2	6.20	19.49	136.4	46.8	9.37	14.15
2	ene-13	2,362.7	2,624.1	8.22	19.51	934.1	1,661.4	8.81	20.33	997.2	884.6	6.90	18.52	431.5	78.1	9.98	13.34
3	ene-20	2,737.6	3,910.5	7.83	20.22	1,170.2	2,347.9	9.01	20.87	1,379.1	1,370.5	6.84	19.75	188.3	192.0	7.76	15.63
4	ene-27	<b>3,859.4</b>	<b>4,997.9</b>	<b>7.79</b>	<b>19.80</b>	<b>1,624.6</b>	<b>3,483.9</b>	<b>8.77</b>	<b>20.07</b>	<b>1,773.0</b>	<b>1,333.6</b>	<b>6.64</b>	<b>19.56</b>	<b>461.8</b>	<b>180.5</b>	<b>8.77</b>	<b>16.49</b>
5	feb-03	3,226.3		7.90		1,448.3		9.03		1,637.0		6.93		141.0		7.53	
6	feb-10	5,013.7		8.30		2,327.1		8.66		2,466.6		7.98		220.0		8.19	
7	feb-17	3,733.8		8.39		1,944.7		9.40		1,618.2		7.18		170.9		8.30	
8	feb-24	4,384.8		8.46		1,818.9		9.88		2,190.0		7.52		375.8		7.12	
9	mar-03	3,665.4		8.84		1,897.5		9.76		1,635.7		7.79		132.3		8.67	
10	mar-10	3,721.3		8.84		1,520.9		10.28		2,058.5		7.76		141.9		8.99	
11	mar-17	3,281.2		9.31		1,585.4		10.50		1,569.0		8.13		126.8		9.06	
12	mar-24	3,016.9		9.42		1,363.6		10.53		1,453.6		8.42		199.7		9.12	
13	mar-31	5,191.8		9.28		2,130.8		10.63		2,819.6		8.33		241.4		8.52	
14	abr-07	3,456.5		9.34		1,463.9		10.56		1,764.4		8.29		228.2		9.58	
15	abr-14	2,016.3		10.09		939.8		11.71		948.2		8.56		128.3		9.54	
16	abr-21	4,404.5		9.68		1,819.8		10.94		2,378.8		8.78		205.9		8.91	
17	abr-28	5,523.2		10.10		2,643.6		11.40		2,583.3		8.96		296.3		8.46	
18	may-05	3,032.3		10.63		1,510.3		11.73		1,389.7		9.48		132.3		10.15	
19	may-12	2,761.9		11.07		1,478.6		12.28		1,139.5		9.65		143.8		9.86	
20	may-19	4,241.1		10.65		1,777.0		11.88		2,324.5		9.75		139.5		10.06	
21	may-26	5,175.3		10.88		2,224.6		12.15		2,676.3		9.96		274.5		9.43	
22	jun-02	3,825.1		11.20		1,661.8		12.39		2,021.2		10.26		142.0		10.60	
23	jun-09	4,452.4		11.87		2,088.2		12.64		2,159.6		11.13		204.6		11.81	
24	jun-16	4,087.4		11.84		1,985.8		12.71		1,943.7		10.98		158.0		11.58	
25	jun-23	4,067.4		11.83		2,157.9		12.71		1,690.5		10.91		219.0		10.31	
26	jun-30	5,112.6		12.17		2,585.9		13.21		2,126.6		11.20		400.2		10.64	
27	jul-07	2,637.6		12.77		1,589.3		13.47		869.9		11.66		178.4		11.89	
28	jul-14	3,746.7		13.16		2,310.2		13.68		1,000.5		12.66		436.0		11.52	
29	jul-21	3,825.0		13.22		1,988.7		13.97		1,384.7		12.60		451.7		11.81	
30	jul-28	6,307.6		13.47		3,542.9		14.25		1,844.1		12.93		920.7		11.55	
31	ago-04	3,303.0		14.71		2,205.0		15.10		1,048.9		14.08		49.2		10.41	
32	ago-11	3,222.1		14.69		2,340.5		15.14		738.4		13.82		143.3		11.66	
33	ago-18	3,363.7		14.60		2,359.6		15.14		879.8		13.59		124.2		11.70	
34	ago-25	3,885.5		14.88		2,642.6		15.42		1,088.9		14.16		154.0		10.65	
35	sep-01	4,800.9		15.05		2,771.3		15.69		1,808.5		14.56		221.1		11.07	
36	sep-08	3,654.1		15.17		2,359.2		15.68		1,098.2		14.75		196.7		11.36	
37	sep-15	5,738.9		13.61		2,788.4		15.26		2,734.4		12.11		216.0		11.37	
38	sep-22	3,853.4		15.56		2,434.6		16.31		1,188.1		14.77		230.7		11.67	
39	sep-29	5,880.9		15.59		3,555.5		16.36		2,084.2		14.69		241.2		12.10	
40	oct-06	3,121.0		16.37		2,129.0		16.73		868.2		16.06		123.9		12.44	
41	oct-13	3,412.8		16.08		2,285.0		16.71		962.0		15.22		165.8		12.42	
42	oct-20	3,337.4		16.63		2,266.4		17.25		931.2		15.78		139.7		12.27	
43	oct-27	5,110.2		16.97		3,160.9		17.66		1,688.8		16.27		260.6		13.04	
44	nov-03	4,919.0		17.26		2,968.8		17.75		1,753.5		16.81		196.7		13.87	
45	nov-10	3,310.3		17.59		1,982.2		18.01		1,138.6		17.28		189.5		15.06	
46	nov-17	3,990.6		18.08		2,772.1		18.61		1,078.5		17.21		140.0		14.50	
47	nov-24	4,685.1		17.64		2,706.3		18.49		1,605.9		17.03		372.8		14.02	
48	dic-01	6,969.2		17.54		4,594.4		17.87		2,006.7		17.38		368.1		14.21	
49	dic-08	4,739.1		19.18		2,391.4		19.65		2,247.7		18.88		100.1		14.94	
50	dic-15	6,286.4		18.65		3,983.7		19.26		1,991.0		18.04		311.7		14.73	
51	dic-22	6,766.2		18.48		4,227.1		18.77		2,072.0		18.58		467.1		15.37	
52	dic-29	6,693.3		19.13		4,173.7		19.59		2,160.9		18.73		358.7		16.26	

1/ Incluye leasing financiero

2/ Promedio ponderado por monto de las tasas de los créditos ordinarios, de tesorería y preferenciales. No incluye construcción de vivienda.

3/ Promedio ponderado por monto

Fuente: Formato 088 de la Superintendencia Financiera.

Nota: a partir del 01 de jul/2022 la información de tasas activas proviene del formato 414 de la Superintendencia Financiera de Colombia. Las tasas obtenidas con la nueva fuente no son estrictamente comparables con las anteriores obtenidas a partir del formato 88.

Desembolsos y tasas de interés cartera de consumo y tarjeta de crédito 1/  
Moneda Legal

Semana	Fecha	Consumo <sup>2</sup>				Tarjetas de Crédito <sup>3</sup>			
		Desembolsos MM\$		Tasa de interés % <sup>4</sup>		Desembolsos MM\$		Tasa de interés % <sup>4</sup>	
		2022	2023	2022	2023	2022	2023	2022	2023
1	ene-06	1,419	941	16.87	31.57	672	773	24.57	40.50
2	ene-13	1,437	980	17.27	31.79	680	733	24.35	40.36
3	ene-20	2,179	1,353	16.96	31.02	738	810	24.34	40.15
<b>4</b>	<b>ene-27</b>	<b>2,462</b>	<b>1,465</b>	<b>16.26</b>	<b>29.57</b>	<b>741</b>	<b>796</b>	<b>24.28</b>	<b>39.78</b>
5	feb-03	2,383		16.46		741		24.69	
6	feb-10	2,264		16.79		731		25.07	
7	feb-17	2,630		16.82		723		25.18	
8	feb-24	2,985		16.28		741		25.05	
9	mar-03	2,817		16.48		752		25.27	
10	mar-10	2,298		17.11		888		25.26	
11	mar-17	2,377		16.92		870		25.40	
12	mar-24	2,052		17.17		715		25.63	
13	mar-31	2,808		16.71		775		25.40	
14	abr-07	2,063		18.48		795		26.45	
15	abr-14	1,473		19.03		662		26.62	
16	abr-21	2,289		18.54		830		26.49	
17	abr-28	2,934		17.77		803		26.24	
18	may-05	2,046		19.58		824		27.02	
19	may-12	2,263		19.11		826		27.28	
20	may-19	2,344		19.15		795		27.30	
21	may-26	2,574		18.70		810		27.28	
22	jun-02	2,003		19.12		757		27.74	
23	jun-09	2,049		19.93		772		28.15	
24	jun-16	2,120		20.36		969		27.97	
25	jun-23	1,741		19.92		998		28.18	
26	jun-30	2,149		19.79		837		28.33	
27	jul-07	1,442		21.97		818		29.45	
28	jul-14	2,038		22.17		858		29.34	
29	jul-21	1,805		22.45		793		29.41	
30	jul-28	2,553		21.26		787		28.95	
31	ago-04	1,976		22.85		859		29.94	
32	ago-11	1,993		23.27		837		29.94	
33	ago-18	1,685		24.07		783		30.33	
34	ago-25	2,149		22.99		812		30.03	
35	sep-01	2,338		23.01		835		30.64	
36	sep-08	1,885		24.90		806		32.42	
37	sep-15	2,008		24.84		827		32.46	
38	sep-22	2,009		24.30		819		32.50	
39	sep-29	2,317		23.61		866		32.57	
40	oct-06	1,717		26.14		844		33.80	
41	oct-13	1,792		26.12		836		33.99	
42	oct-20	1,492		26.82		798		34.09	
43	oct-27	2,058		25.16		823		33.85	
44	nov-03	1,915		26.23		809		34.69	
45	nov-10	1,478		27.48		777		35.94	
46	nov-17	1,387		27.70		785		35.97	
47	nov-24	1,752		27.38		879		35.85	
48	dic-01	1,811		27.00		993		36.46	
49	dic-08	1,178		29.19		838		39.22	
50	dic-15	1,482		29.02		907		39.01	
51	dic-22	1,555		28.63		1,075		38.91	
52	dic-29	1,434		28.09		888		38.94	

1/ Incluye leasing financiero.

2/ Incluye créditos en pesos y en UVR.

3/ Promedio ponderado por monto. No incluye avances ni compras a 1 mes.

4/ Corresponde al promedio ponderado por monto de la tasa de los desembolsos en pesos y en UVR. Antes de realizar el promedio ponderado, a la tasa de interés de los créditos en UVR se les sumó la variación anual de la UVR de la respectiva semana.

Fuente: Formato 088 de la Superintendencia Financiera.

Nota: a partir del 01 de jul/2022 la información de tasas activas proviene del formato 414 de la Superintendencia Financiera de Colombia. Las tasas obtenidas con la nueva fuente no son estrictamente comparables con las anteriores obtenidas a partir del formato 88.



## Desembolsos y tasas de interés cartera de microcrédito y de vivienda 1/

Moneda Legal

Semana	Fecha 2023	Microcrédito				Vivienda <sup>2</sup>							
		Desembolsos MM\$		Tasa de interés % <sup>3</sup>		Construcción No VIS				Adquisición No VIS			
		2022	2023	2022	2023	Desembolsos MM\$		Tasa de interés % <sup>4</sup>		Desembolsos MM\$		Tasa de interés % <sup>4</sup>	
						2022	2023	2022	2023	2022	2023	2022	2023
1	ene-06	64	132	39.24	35.81	24	6	8.68	15.99	163	157	9.37	16.74
2	ene-13	103	169	39.27	39.00	25	3	7.54	17.48	139	131	9.46	17.20
3	ene-20	155	234	38.71	38.09	35	8	8.53	17.38	223	175	9.42	17.91
4	ene-27	167	242	37.70	36.83	65	4	7.94	18.41	283	224	9.53	18.12
5	feb-03	145		37.79		54		9.06		280		9.56	
6	feb-10	161		38.33		49		9.15		353		9.75	
7	feb-17	171		37.67		52		8.83		418		9.73	
8	feb-24	177		37.46		69		8.70		442		9.84	
9	mar-03	157		36.76		55		9.27		376		9.91	
10	mar-10	152		38.02		62		9.21		272		10.31	
11	mar-17	160		37.99		81		9.05		314		10.42	
12	mar-24	128		38.04		144		11.08		309		10.36	
13	mar-31	178		37.18		64		9.57		584		10.47	
14	abr-07	130		39.84		74		9.45		248		10.55	
15	abr-14	114		39.38		30		10.23		151		10.91	
16	abr-21	150		38.95		34		10.90		278		10.87	
17	abr-28	199		37.94		78		9.99		592		11.02	
18	may-05	132		39.31		58		10.61		256		11.08	
19	may-12	163		39.54		49		10.88		283		11.29	
20	may-19	166		39.39		53		10.99		327		11.76	
21	may-26	174		38.96		130		10.90		502		11.72	
22	jun-02	133		38.95		43		11.75		354		11.78	
23	jun-09	158		40.87		84		11.24		293		11.90	
24	jun-16	171		40.53		52		11.40		331		12.11	
25	jun-23	140		40.28		42		11.38		312		12.15	
26	jun-30	214		32.08		6		11.95		491		12.17	
27	jul-07	144		33.09		3		11.36		211		12.17	
28	jul-14	218		35.53		6		11.41		319		12.53	
29	jul-21	200		33.08		5		11.67		277		12.69	
30	jul-28	304		32.26		5		11.22		610		12.68	
31	ago-04	219		32.30		7		11.24		241		12.71	
32	ago-11	238		34.35		6		13.20		293		13.33	
33	ago-18	191		34.74		5		13.33		235		13.48	
34	ago-25	246		34.41		8		12.27		341		13.85	
35	sep-01	257		32.33		9		13.46		452		13.82	
36	sep-08	222		34.93		9		13.44		247		14.17	
37	sep-15	256		34.53		10		13.96		298		14.62	
38	sep-22	241		34.87		6		15.27		288		14.84	
39	sep-29	294		33.98		12		14.26		516		14.74	
40	oct-06	177		34.83		7		15.13		216		15.16	
41	oct-13	243		35.53		10		14.69		262		15.37	
42	oct-20	200		35.24		7		13.65		241		15.77	
43	oct-27	273		34.78		11		14.78		426		15.88	
44	nov-03	230		35.03		8		15.30		369		15.70	
45	nov-10	200		36.84		8		15.63		221		15.80	
46	nov-17	202		37.00		9		15.15		255		16.24	
47	nov-24	260		36.41		10		15.46		362		16.36	
48	dic-01	264		34.14		10		15.78		467		16.56	
49	dic-08	189		37.00		7		16.32		239		16.77	
50	dic-15	239		36.43		9		15.81		346		17.08	
51	dic-22	242		36.50		11		16.69		378		17.21	
52	dic-29	215		34.80		10		16.75		631		17.34	

1/ Incluye leasing financiero.

2/ Incluye créditos en pesos y en UVR.

3/ Promedio ponderado por monto

4/ Corresponde al promedio ponderado por monto de la tasa de los desembolsos en pesos y en UVR. Antes de realizar el promedio ponderado, a la tasa de interés de los créditos en UVR se les sumó la variación anual de la UVR de la respectiva semana.

Fuente: Formato 088 de la Superintendencia Financiera.

Nota: a partir del 01 de jul/2022 la información de tasas activas proviene del formato 414 de la Superintendencia Financiera de Colombia. Las tasas obtenidas con la nueva fuente no son estrictamente comparables con las anteriores obtenidas a partir del formato 88.

## Cartera bruta como porcentaje del PIB

**Cartera Bruta Ajustada como % del PIB nominal\***

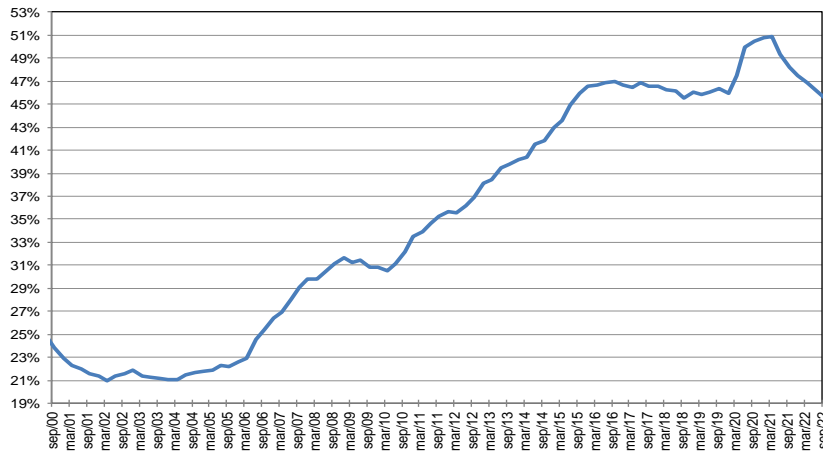

**Cartera Bruta Comercial como % del PIB nominal \***

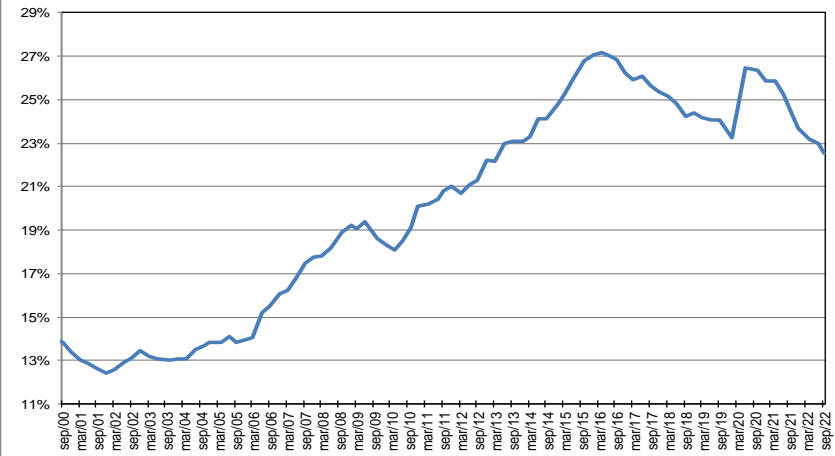

**Cartera Bruta de Consumo como % del PIB nominal \***

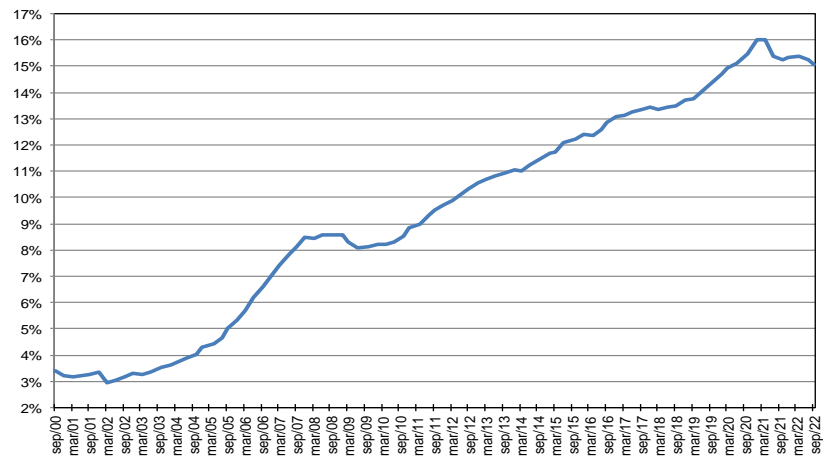

**Cartera de Vivienda Ajustada por titularización como % del PIB nominal \***

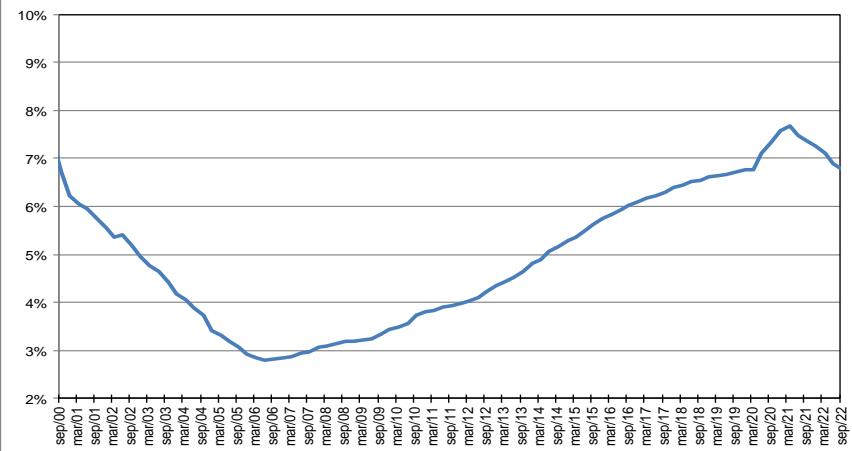

\* Corresponde a cartera en moneda total y no incluye la cartera de las entidades financieras especiales. El PIB se refiere al nominal sin desestacionalizar.

Fuente: A partir de 2002 Formato 281 de la Superintendencia financiera de Colombia y ajustes del BR. Antes balances mensuales.

**Cartera e inversiones como porcentaje de los activos de los establecimientos de crédito  
(Moneda Total)**

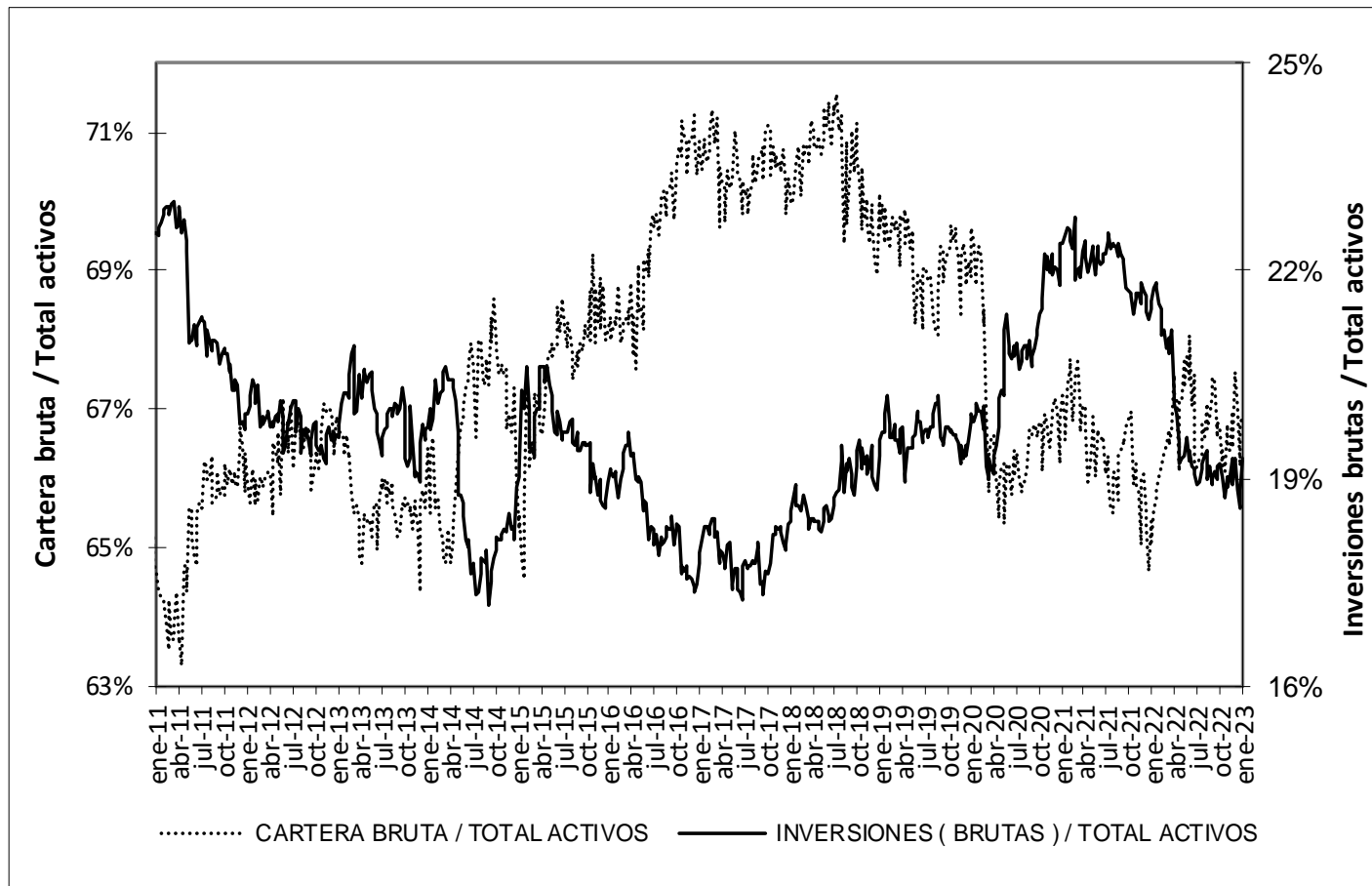

\* Sin entidades financieras especiales

Fuente: Banco de la República

## Mercado cambiario

Índice de tasa de cambio real promedio  
Promedio total-ponderaciones según promedios móviles de orden 12

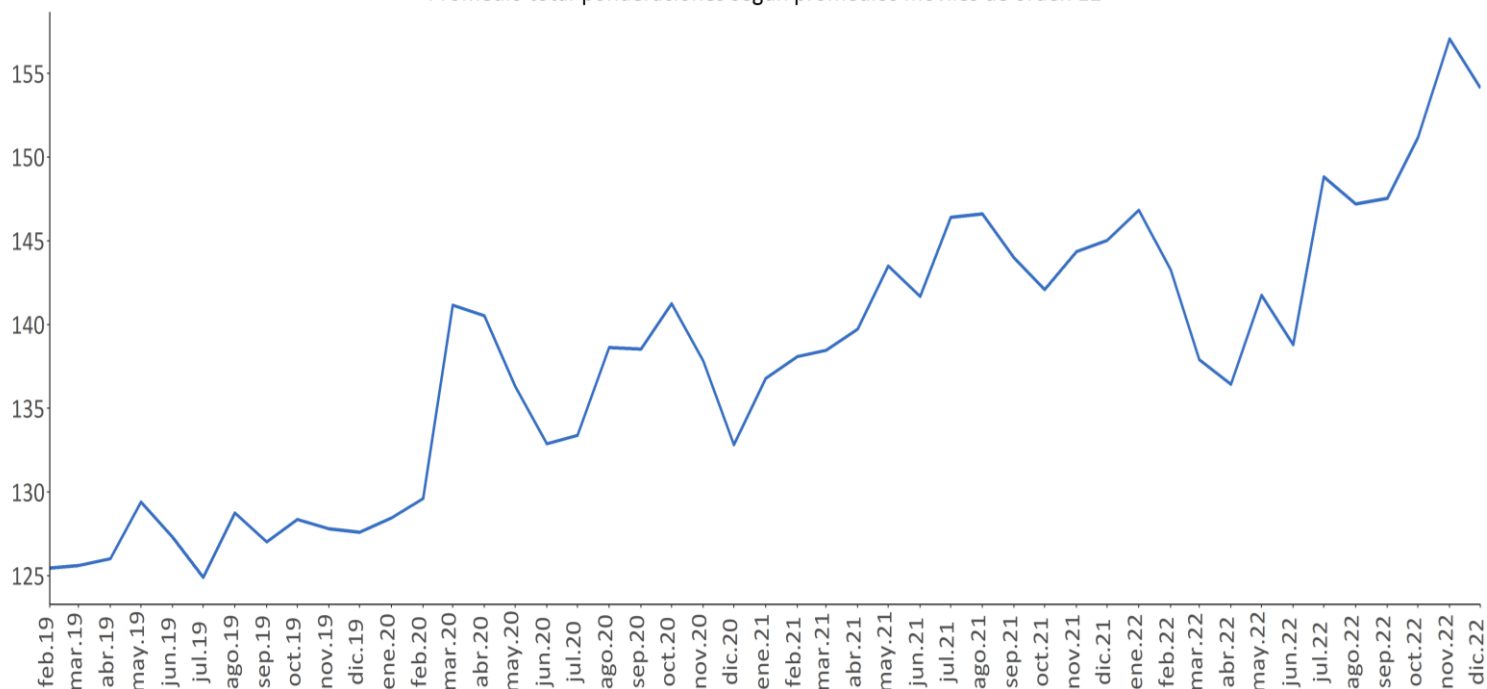

Fuente: Banrep

## Encuesta de expectativas de la TRM del Banco de la República

Pronóstico a:	ENCUESTA DE EXPECTATIVAS DE LA TRM DEL BANCO DE LA REPÚBLICA									
	abr-22	may-22	jun-22	jul-22	ago-22	sep-22	oct-22	nov-22	dic-22	ene-23
<b>Fin de mes</b>	3784.51	4072.17	3927.01	4464.46	4289.91	4380.03	4580.45	4827.72	4839.47	4765.67
<b>dic-23</b>	3686.02	3744.84	3743.47	4055.58	4042.07	4131.44	4322.89	4599.92	4747.54	4717.15
<b>dic-24</b>									4594.71	4546.81

Fuente: Banrep

La encuesta de enero de 2023 se llevo a cabo entre el 6 y el 12 del mismo mes.

## Saldos netos de compra de forwards y swaps peso-dólar

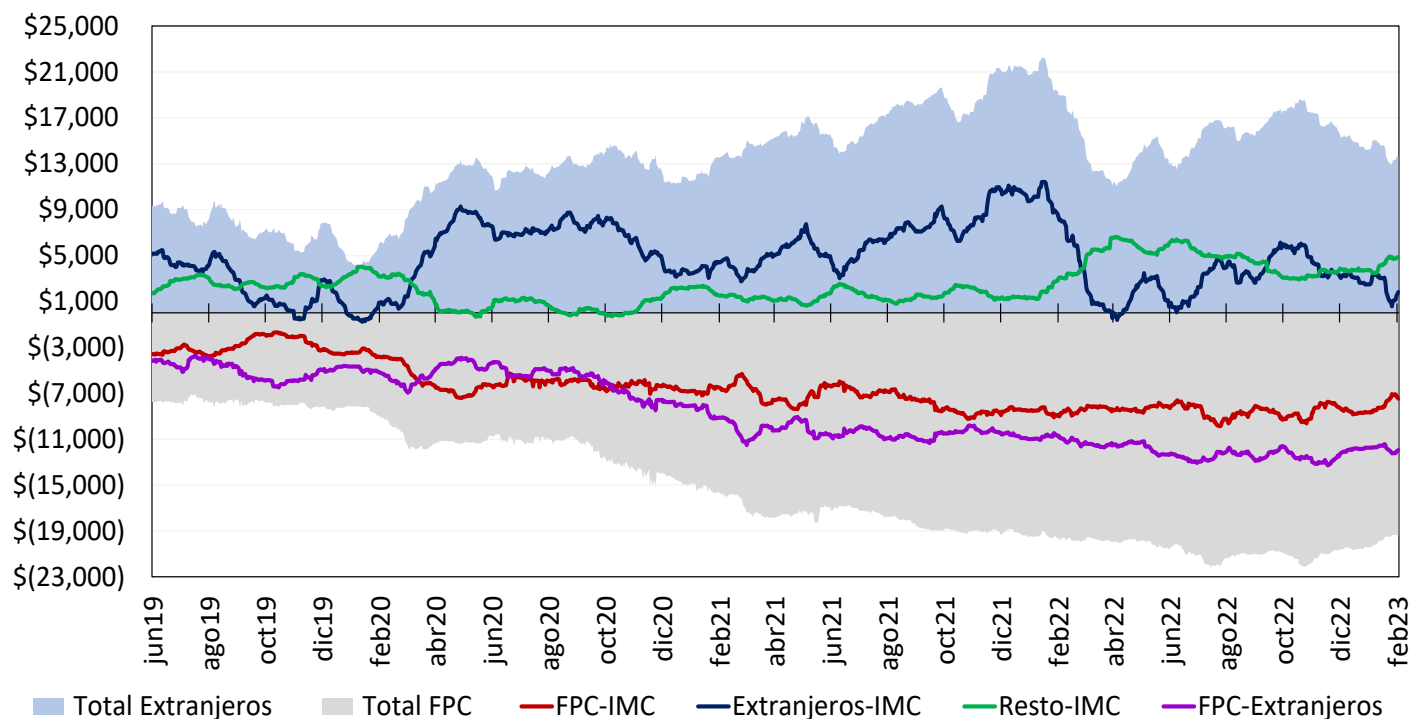

Cifras en Millones de Dólares de los EE.UU. Fuente: Banco de la República. Información Actualizada al 02 de febrero de 2023

Total extranjeros incluye los saldos netos de extranjeros con IMC y extranjeros con FPC y total FPC incluye los saldos netos de FPC con IMC y FPC con extranjeros

Desde el 7 de diciembre de 2020 este gráfico se calcula con la información de las operaciones reportadas por los Sistemas de Negociación y Registro de Divisas

## Tasas del mercado forward

### Devaluación implícita y tasas de interés

Plazo (días)	<b>Diferencia DEVIMPAN<sup>1</sup> - Diferencial Tasas de interés</b>					
	30 ene - 02 feb 2023					
	Al resto del sector real		A Offshore, Intragruppo y otros financieros		A FPC y Fiduciarias	
	Compras	Ventas	Compras	Ventas	Compras	Ventas
15-35	-0.75%	0.38%	-0.14%	-0.03%	-0.14%	-0.03%
61-90	-0.14%	0.39%	0.14%	-0.01%	-0.06%	0.14%
91-180	-3.34%	0.52%	0.14%	0.27%	0.08%	0.26%
> 180	-5.69%	1.11%	0.65%	0.83%	0.57%	0.00%
<b>Total</b>	<b>-2.23%</b>	<b>1.30%</b>	<b>0.57%</b>	<b>0.82%</b>	<b>0.67%</b>	<b>0.23%</b>

<sup>1</sup> DEVIPAM: Devaluación implícita anualizada.

**Fuente:** Sistemas de negociación y registro de divisas. **Cálculos:** DOAM.

## Mercado de deuda pública

### Emisiones de deuda pública

#### TES de corto plazo – Operaciones de Tesorería (\$ mm)

	Subasta	Cancelados	Saldo en circulación	Participación
TES Corto Plazo	1.875	0	1.875	9,4%
Cupo en administración vigente 2023			20.000	
Saldo por colocar			18.125	90,6%

Fuente: Departamento de Fiduciaria y Valores. Datos al 3 de febrero de 2023.

#### TES en pesos y UVR – Operaciones de Tesorería (\$ mm)

Tipo	Denominaciones originales (mm)				\$ mm				Part.	
	Subasta	Convenida	Forzosa	Total	Subasta	Convenida	Forzosa	Total		
Pesos	3.073	536	0	3.610	3.073	536	0	3.610	64%	
UVR	5,84	0,37	0,00	6,21	1.905	120	0	2.024	36%	
(1) Total colocado					4.978	656	0	5.634	12,8%	
Participación porcentual					88%	12%	0%			
(2) Cupo de administración 2023									43.888	100%
Saldo por colocar (2) - (1)									38.254	87,2%

Fuente: Departamento de Fiduciaria y Valores. Datos al 3 de febrero de 2023.

### Proyecciones de vencimientos y pago de cupones de TES

03 de febrero de 2023

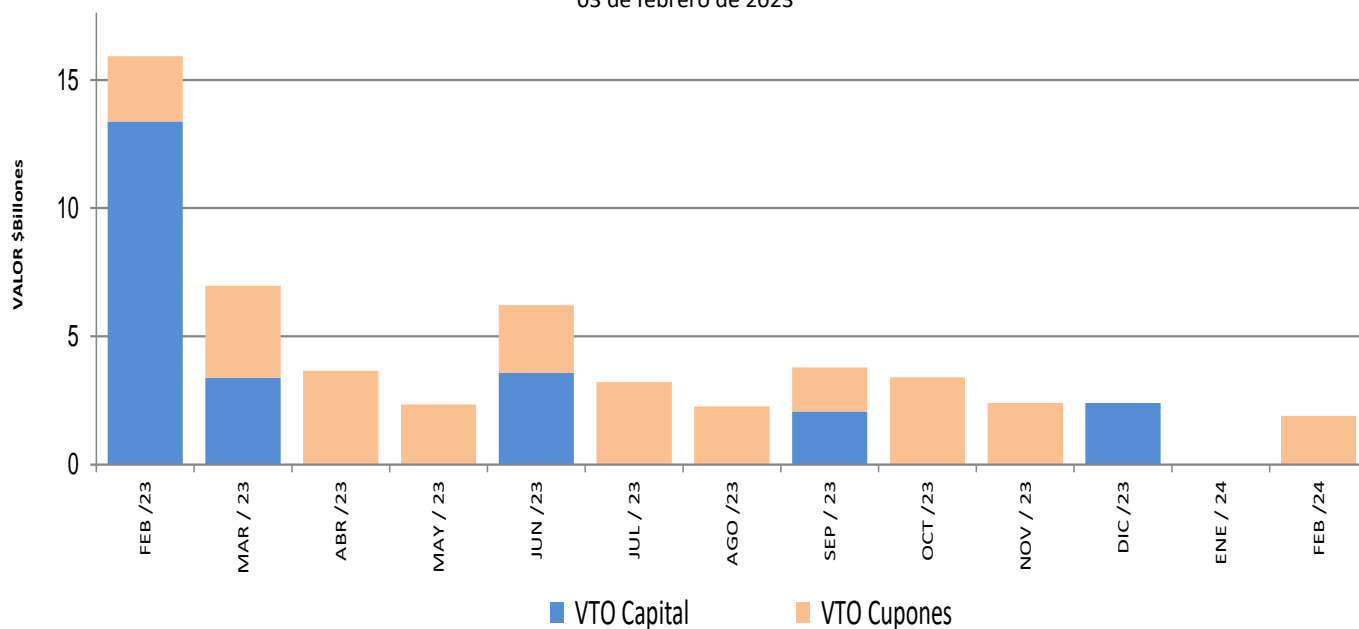

### Saldos de deuda pública

Denominación	Plazo	Vencimiento				TOTAL		
		Vence 2023		Vence después		Saldo en Circulación (\$mm)	Participación	
		Saldo en Circulación (\$mm)	Participación	Saldo en Circulación (\$mm)	Participación			
PESOS	<365 Días	\$ 10,916.07	2.37%	\$ -	0.0%	\$ 10,916.07	2.4%	
	1	\$ -	0.0%	\$ 24,563.55	5.3%	\$ 24,563.55	5.3%	
	2	\$ -	0.0%	\$ 20,001.33	4.3%	\$ 20,001.33	4.3%	
	3	\$ -	0.0%	\$ 30,361.99	6.6%	\$ 30,361.99	6.6%	
	4	\$ -	0.0%	\$ 20,130.20	4.4%	\$ 20,130.20	4.4%	
	5	\$ -	0.0%	\$ 31,180.97	6.8%	\$ 31,180.97	6.8%	
	7	\$ -	0.0%	\$ 22,037.13	4.8%	\$ 22,037.13	4.8%	
	8	\$ -	0.0%	\$ 32,403.86	7.0%	\$ 32,403.86	7.0%	
	9	\$ -	0.0%	\$ 27,953.50	6.1%	\$ 27,953.50	6.1%	
	10	\$ -	0.0%	\$ 3,289.57	0.7%	\$ 3,289.57	0.7%	
	11	\$ -	0.0%	\$ 27,505.28	6.0%	\$ 27,505.28	6.0%	
	13	\$ -	0.0%	\$ 12,051.02	2.6%	\$ 12,051.02	2.6%	
	19	\$ -	0.0%	\$ 18,698.54	4.1%	\$ 18,698.54	4.1%	
	27	\$ -	0.0%	\$ 19,930.75	4.3%	\$ 19,930.75	4.3%	
<b>Total</b>		\$ 10,916.07	2.4%	\$ 290,107.71	63.0%	\$ 301,023.78	65.4%	
UVR	<365 Días	\$ -	0.0%	\$ -	0.0%	\$ -	0.0%	
	2	\$ -	0.0%	\$ 17,428.73	3.8%	\$ 17,428.73	3.8%	
	4	\$ -	0.0%	\$ 21,901.62	4.8%	\$ 21,901.62	4.8%	
	6	\$ -	0.0%	\$ 14,094.69	3.1%	\$ 14,094.69	3.1%	
	10	\$ -	0.0%	\$ 14,498.92	3.2%	\$ 14,498.92	3.2%	
	12	\$ -	0.0%	\$ 31,210.40	6.8%	\$ 31,210.40	6.8%	
	14	\$ -	0.0%	\$ 28,224.46	6.1%	\$ 28,224.46	6.1%	
	26	\$ -	0.0%	\$ 18,783.41	4.1%	\$ 18,783.41	4.1%	
	<b>Total</b>		\$ 13,463.2	2.9%	\$ 146,142.24	31.7%	\$ 159,605.48	34.7%
	<b>Total</b>		\$ 24,379.30	5.3%	\$ 436,249.95	94.7%	\$ 460,629.25	100.0%

\* Datos actualizados al 03 feb 2023

Fuente: Banco de la República

### Expectativas de inflación

Plazo	Inflación Anual /1	IBR /1	TES TF - TES UVR /2				
			Semana Actual	Semana Anterior	Diferencia	Trimestre Anterior	Diferencia
			03-feb	27-ene	pbs.	30-dic	pbs.
3 Meses	12.00%	11.00%	10.55%	10.53%	2.44	10.09%	46.27
6 Meses	10.69%	10.50%	10.30%	10.21%	8.41	9.50%	79.77
9 Meses	9.90%	9.81%	10.03%	9.92%	11.51	9.03%	100.13
12 Meses	8.51%	9.00%	9.77%	9.65%	12.72	8.66%	110.92

/1 Según la mediana de la encuesta trimestral de expectativas de Septiembre del 2022

/2 Diferencia en Curva Spot

Fuente: Banco de la República

## Fuentes de la base monetaria e intervención en el mercado cambiario

Cuadro 1

### Fuentes de la Base Monetaria\*

Miles de millones de pesos

Variación Anual <sup>1/</sup>

Concepto	oct-21	nov-21	dic-21	ene-22	feb-22	mar-22	abr-22	may-22	jun-22	jul-22	ago-22	sep-22	oct-22	nov-22	dic-22	ene-23
<b>I. Gobierno</b>	<b>-1,231</b>	<b>-962</b>	<b>6,641</b>	<b>2,643</b>	<b>7,032</b>	<b>-922</b>	<b>-8,185</b>	<b>1,831</b>	<b>1,614</b>	<b>55</b>	<b>2,065</b>	<b>6,105</b>	<b>5,663</b>	<b>5,424</b>	<b>3,901</b>	<b>542</b>
Traslado utilidades en pesos	3,122	3,122	3,122	3,122	3,122	0	0	0	0	0	0	0	0	0	0	0
Depósitos en el Banco de la República	-4,353	-4,084	3,518	-479	3,909	-922	-8,185	1,831	1,614	55	2,065	6,105	5,663	5,424	3,901	542
Depósitos remunerados de control monetario	0	0	0	0	0	0	0	0	0	0	0	0	0	0	0	0
<b>II. TES Regulación</b>	<b>12,800</b>	<b>13,661</b>	<b>14,765</b>	<b>14,765</b>	<b>14,765</b>	<b>17,694</b>	<b>20,324</b>	<b>19,137</b>	<b>21,680</b>	<b>22,662</b>	<b>11,748</b>	<b>10,722</b>	<b>9,124</b>	<b>9,600</b>	<b>8,575</b>	<b>8,575</b>
Compras definitivas <sup>2/</sup>	19,688	20,585	21,689	21,689	21,689	21,689	21,689	21,689	24,528	25,688	15,000	14,056	12,547	13,162	12,137	12,137
Ventas definitivas	-5,921	-5,921	-5,921	-5,921	-5,921	-2,729	0	0	0	0	0	0	0	0	0	0
Vencimiento <sup>3/</sup>	-967	-1,002	-1,002	-1,002	-1,002	-1,266	-1,364	-2,551	-2,848	-3,026	-3,251	-3,334	-3,423	-3,563	-3,563	-3,563
<b>III. OPERACIONES DE LIQUIDEZ BR</b>	<b>13,572</b>	<b>12,592</b>	<b>4,934</b>	<b>9,871</b>	<b>10,344</b>	<b>18,813</b>	<b>18,107</b>	<b>8,805</b>	<b>2,396</b>	<b>2,133</b>	<b>1,610</b>	<b>-2,906</b>	<b>947</b>	<b>-6,570</b>	<b>-3,480</b>	<b>-323</b>
Expansión <sup>4/</sup>	11,714	12,513	5,418	8,598	9,155	10,264	14,247	8,077	4,053	2,564	1,022	-2,403	1,577	-6,676	-4,811	-1,267
Contracción <sup>5/</sup>	1,858	79	-484	1,272	1,189	8,549	3,860	727	-1,657	-431	587	-503	-630	106	1,331	944
<b>IV. Divisas <sup>6/</sup></b>	<b>-5,350</b>	<b>-5,350</b>	<b>-10,688</b>	<b>-10,688</b>	<b>-10,688</b>	<b>-10,688</b>	<b>-10,688</b>	<b>-10,688</b>	<b>-10,688</b>	<b>-10,688</b>	<b>0</b>	<b>0</b>	<b>0</b>	<b>0</b>	<b>0</b>	<b>0</b>
Venta de divisas al Gobierno <sup>2/</sup>	-10,688	-10,688	-10,688	-10,688	-10,688	-10,688	-10,688	-10,688	-10,688	-10,688	0	0	0	0	0	0
Compra de divisas al Gobierno	5,338	5,338	0	0	0	0	0	0	0	0	0	0	0	0	0	0
<b>V. Títulos de deuda privada <sup>7/</sup></b>	<b>-4,765</b>	<b>-4,230</b>	<b>-3,989</b>	<b>-3,733</b>	<b>-3,661</b>	<b>-3,287</b>	<b>-2,667</b>	<b>-2,504</b>	<b>-2,351</b>	<b>-1,692</b>	<b>-1,367</b>	<b>-1,181</b>	<b>-1,139</b>	<b>-1,092</b>	<b>-1,030</b>	<b>-811</b>
Compras Definitivas	0	0	0	0	0	0	0	0	0	0	0	0	0	0	0	0
Ventas Definitivas	0	0	0	0	0	0	0	0	0	0	0	0	0	0	0	0
Vencimiento <sup>3/</sup>	-4,765	-4,230	-3,989	-3,733	-3,661	-3,287	-2,667	-2,504	-2,351	-1,692	-1,367	-1,181	-1,139	-1,092	-1,030	-811
<b>VI. Otros <sup>8/</sup></b>	<b>972</b>	<b>1,084</b>	<b>1,047</b>	<b>1,091</b>	<b>1,032</b>	<b>1,076</b>	<b>533</b>	<b>1,096</b>	<b>1,030</b>	<b>1,111</b>	<b>1,099</b>	<b>1,193</b>	<b>1,282</b>	<b>1,338</b>	<b>1,396</b>	<b>1,442</b>
<b>Variación total de la Base</b>	<b>15,997</b>	<b>16,795</b>	<b>12,709</b>	<b>13,948</b>	<b>18,823</b>	<b>22,686</b>	<b>17,423</b>	<b>17,676</b>	<b>13,682</b>	<b>13,581</b>	<b>15,155</b>	<b>13,933</b>	<b>15,878</b>	<b>8,698</b>	<b>9,362</b>	<b>9,424</b>
<b>Saldo Base Monetaria</b>	<b>131,276</b>	<b>136,317</b>	<b>145,383</b>	<b>136,334</b>	<b>141,330</b>	<b>143,720</b>	<b>141,762</b>	<b>142,616</b>	<b>142,275</b>	<b>142,235</b>	<b>143,321</b>	<b>143,165</b>	<b>147,154</b>	<b>145,015</b>	<b>154,744</b>	<b>145,758</b>

1/ Estas cifras corresponden al cierre del mes calendario

2/ El 30 de agosto de 2021 el Gobierno Nacional le compró al Banco de la República USD 2.787,7 m al Banco de la República (el monto equivalente a la asignación general de DEG para Colombia realizada por el FMI el 23 de agosto, utilizando la tasa de cambio DEG/USD del 30 de agosto).

Como pago de los dólares, el Gobierno Nacional entregó al Banco títulos de deuda pública TES (véase <https://www.banrep.gov.co/es/asignacion-deg-colombia-parte-del-fmi-y-venta-reservas-internacionales-gobierno-nacional>).

3/ Incluye cupon y principal.

4/ Incluye repos a un día, *overnight* y a mediano plazo.

5/ Incluye contracción a un día y a plazo.

6/ No se incluyen las operaciones con organismos internacionales.

7/ Este valor corresponde a la expansión o contracción monetaria generada por las compras o ventas de títulos de deuda privada, por tanto, no coincide con el valor nominal de los mismos.

8/ Dentro del rubro "otros" se incluye el efecto monetario del PyG y de otras cuentas del balance del Banco.

Fuente: Banco de la República

\*Datos provisionales



**Operaciones de Compra - Venta de Divisas del Banco de la República en el mercado de contado  
(Millones de Dólares)**

Concepto	2023	
	Ene	Acumulado Año
<b>Compras</b>	<b>0.0</b>	<b>0.0</b>
<b>Opciones Put</b>	<b>0.0</b>	<b>0.0</b>
Para Acumulación de Reservas Internacionales	0.0	0.0
Para el Control de la Volatilidad	0.0	0.0
<b>Subastas de Compra Directa</b>	<b>0.0</b>	<b>0.0</b>
<b>Intervención Discrecional</b>	<b>0.0</b>	<b>0.0</b>
<b>Vencimiento de Fx Swaps</b>	<b>0.0</b>	<b>0.0</b>
<b>Gobierno Nacional</b>	<b>0.0</b>	<b>0.0</b>
<b>Ventas</b>	<b>0.0</b>	<b>0.0</b>
<b>Opciones Call</b>	<b>0.0</b>	<b>0.0</b>
Para Desacumulación de Reservas Internacionales	0.0	0.0
Para el Control de la Volatilidad	0.0	0.0
<b>FX Swaps</b>	<b>0.0</b>	<b>0.0</b>
<b>Gobierno Nacional</b>	<b>0.0</b>	<b>0.0</b>
<b>Compras - ventas netas en el mercado de contado</b>	<b>0.0</b>	<b>0.0</b>

Fuente: Banco de la República

**Operaciones de Compra - Venta de Divisas del Banco de la República a través de contratos forward con  
cumplimiento financiero  
(Millones de Dólares)**

Concepto	2023	
	Ene	Acumulado Año
<b>Ventas a través de contratos forward con cumplimiento financiero</b>	<b>0.0</b>	<b>0.0</b>

Fuente: Banco de la República

## Composición de las reservas internacionales

2022-2023								
(Millones de US\$)								
Descripción*	30-dic-22	31-ene-23		3-feb-23		Variación		Año corrido
	Valor	Part. % en las Reservas Brutas	Valor	Part. % en las Reservas Brutas	Valor	Part. % en las Reservas Brutas	Mensual corrido	
<b>1. RESERVAS BRUTAS</b>	<b>57,290</b>	<b>100.00%</b>	<b>57,803</b>	<b>100.00%</b>	<b>57,776</b>	<b>100.00%</b>	<b>-27</b>	<b>486</b>
Efectivo en caja	2	0.00%	2	0.00%	2	0.00%	0	0
Depósitos a la orden	149	0.26%	148	0.26%	148	0.26%	0	-2
Inversiones	50,675	88.45%	50,904	88.06%	52,195	90.34%	1,292	1,520
-Portafolio directo	36,548	63.80%	36,676	63.45%	37,981	65.74%	1,304	1,432
-Portafolio en administración	14,127	24.66%	14,227	24.61%	14,215	24.60%	-13	88
Valores por cobrar venta de inversiones	1,540	2.69%	1,747	3.02%	419	0.73%	-1,328	-1,121
Oro	272	0.48%	286	0.50%	287	0.50%	1	15
-En caja	0	0.00%	0	0.00%	0	0.00%		
-En custodia	272	0.48%	286	0.50%	287	0.50%	1	15
Fondo Monetario Internacional	4,062	7.09%	4,126	7.14%	4,136	7.16%	9	73
-DEGs	3,404	5.94%	3,459	5.98%	3,467	6.00%	8	63
-Posición de reserva	659	1.15%	667	1.15%	669	1.16%	2	10
Fondo Latinoamericano de Reservas	589	1.03%	589	1.02%	589	1.02%	0	0
-Aportes	569	0.99%	569	0.98%	569	0.98%	0	0
-Pesos Andinos	20	0.03%	20	0.03%	20	0.03%	0	0
Convenios Internacionales	0	0.00%	0	0.00%	0	0.00%	0	0
<b>2. PASIVOS DE CORTO PLAZO (a)</b>	<b>21</b>	<b>0.04%</b>	<b>30</b>	<b>0.05%</b>	<b>30</b>	<b>0.05%</b>	<b>0</b>	<b>9</b>
Convenios internacionales	0	0.00%	0	0.00%	0	0.00%	0	0
Bancos del Exterior	0	0.00%	0	0.00%	0	0.00%	0	0
Fondo Latinoamericano de Reservas FLAR	0	0.00%	0	0.00%	0	0.00%	0	0
Valores por pagar compra inversiones	0	0.00%	0	0.00%	0	0.00%	0	0
Dptos. Por Invs. Ext. De Portafolio Dcto. 4814 de 2007.	0	0.00%	0	0.00%	0	0.00%	0	0
Intereses causados de los pasivos	21	0.04%	30	0.05%	30	0.05%	0	9
<b>3. RESERVAS NETAS (1 menos 2)</b>	<b>57,269</b>	<b>99.96%</b>	<b>57,772</b>	<b>99.95%</b>	<b>57,746</b>	<b>99.95%</b>	<b>-26</b>	<b>477</b>

\* Reservas Internacionales a precios de mercado. Incluye causaciones y valuaciones.  
\*\* A partir del 4 de junio de 2019 los recursos en dólares del Gobierno en el Banco de la República se registran en cuentas diferentes a las de las reservas internacionales, y a partir del 17 de diciembre de 2019, la totalidad de los recursos en moneda extranjera del Gobierno en el Banco de la República se contabilizan por fuera del balance del Banco, por tanto no hacen parte de las reservas internacionales.  
En 2020 el Banco de la República aumentó las reservas internacionales mediante la compra de USD 3.500 m al Gobierno Nacional (USD 2000 m el 4 de mayo y USD 1.500 m el 2 de diciembre).  
El 23 de agosto de 2021 entró en vigencia la asignación general de DEG que realizó el FMI a sus países miembros. En el caso de Colombia esto generó un incremento en las reservas internacionales en DEG 1.959,6 m (equivalentes a USD 2.779,6 m utilizando la tasa de cambio DEG/USD de ese día). Posteriormente, el 30 de agosto de 2021 el Gobierno Nacional le compró el monto equivalente a la asignación de DEG para Colombia por un valor de USD 2.787,7 m al Banco de la República (utilizando la tasa de cambio DEG/USD del 30 de agosto). Con esto, las reservas internacionales retornaron a un nivel similar al que tenían antes del 23 de agosto (véase <https://www.banrep.gov.co/es/asignacion-deg-colombia-parte-del-fmi-y-venta-reservas-internacionales-gobierno-nacional>).  
Cifras provisionales.  
Fuente: Banco de la República