

Semana 05

INFORME DE MERCADOS FINANCIEROS

01 de febrero de 2023

Este es un documento de trabajo informativo. Su contenido no compromete al Banco de la República ni a su Junta Directiva.

Únicamente incluye las operaciones de los establecimientos de crédito en Colombia para agregados monetarios y crediticios. Por tanto no se tienen en cuenta las operaciones de sus sucursales en el exterior.

Contenido

1. COMPORTAMIENTO DE LAS TASAS DE INTERÉS	4
A. RESUMEN	4
B. TASAS DE INTERÉS DEL MERCADO MONETARIO Y TASAS OIS	5
C. TASAS DE INTERÉS PASIVAS	5
D. TASAS DE INTERÉS ACTIVAS	6
E. TASAS DE INTERÉS REALES	7
F. TASA PONDERADA DE CAPTACIÓN Y TASA DE COLOCACIÓN TOTAL	8
G. TASAS DE INTERÉS DE DEUDA PÚBLICA	8
2. MARGEN DE INTERMEDIACIÓN Y SPREADS	9
3. LIQUIDEZ PRIMARIA	14
4. DEPÓSITOS Y AGREGADOS MONETARIOS	16
5. CARTERA	19
6. INVERSIONES	23
A. INVERSIONES DE LOS ESTABLECIMIENTOS DE CRÉDITO	23
8. ACTIVOS EXTERNOS	24
A. RESERVAS INTERNACIONALES	24
9. ENDEUDAMIENTO EXTERNO DE LOS ESTABLECIMIENTOS DE CRÉDITO	25
A. ENDEUDAMIENTO EXTERNO DE LOS ESTABLECIMIENTOS DE CRÉDITO – SALDO POR PLAZOS	25
10. MERCADOS FINANCIEROS INTERNACIONALES	26
A. PRINCIPALES NOTICIAS DE LA SEMANA	26
B. TASAS DE INTERÉS DE BANCOS CENTRALES	27
C. INFLACIÓN OBSERVADA Y SUS EXPECTATIVAS	28
D. PRINCIPALES TASAS DE LOS MERCADOS MONETARIOS INTERNACIONALES	28
E. INDICADORES DE PERCEPCIÓN DE RIESGO	28
F. MERCADO DE RENTA FIJA	30
G. MERCADO DE RENTA VARIABLE	30
H. MERCADO CAMBIARIO	31
I. PRECIOS DE LAS MATERIAS PRIMAS	32
12. MERCADO CAMBIARIO EN COLOMBIA	34
A. TASAS Y VOLÚMENES DEL MERCADO DE CONTADO	34
B. TASAS Y VOLÚMENES DEL MERCADO A FUTURO	35
13. MERCADO DE DEUDA PÚBLICA EN COLOMBIA	36
A. EMISIONES DE DEUDA PÚBLICA	36
B. CURVA DE RENDIMIENTOS DE LA DEUDA PÚBLICA	37
C. COMPRAS NETAS DE DEUDA PÚBLICA	38
D. INVERSIONISTAS EXTRANJEROS EN EL MERCADO DE DEUDA PÚBLICA	39
E. BONOS DE DEUDA PÚBLICA DENOMINADOS EN DÓLARES	39
14. MERCADO DE RENTA VARIABLE EN COLOMBIA	40
15. FONDOS DE PENSIONES	41
A. INVERSIONES DE LOS FONDOS DE PENSIONES OBLIGATORIAS	41

ANEXOS 42

- AGREGADOS MONETARIOS Y CREDITICIOS 43
- MERCADO CAMBIARIO..... 52
- MERCADO DE DEUDA PÚBLICA..... 54
- FUENTES DE LA BASE MONETARIA E INTERVENCIÓN EN EL MERCADO CAMBIARIO..... 56
- COMPOSICIÓN DE LAS RESERVAS INTERNACIONALES 58

1. Comportamiento de las tasas de interés

a. Resumen

Tasas (e.a) 1/	Fecha 27-ene-23	Monto semanal MM de pesos	Monto Promedio Semanal		1 semana	1mes	Variación (pb)		
			año 2022	Corrido 2023			13 semanas	año corrido	año completo
Intervención BR	12,00	n.a	n.a	n.a	0	0	200	0	900
IBR Overnight	12,00	n.a	n.a	n.a	6	3	198	4	898
IBR 1 mes (Tasa fija de OIS)	12,67	n.a	n.a	n.a	14	67	165	67	878
IBR 3 meses (Tasa fija de OIS)	12,87	n.a	n.a	n.a	9	53	124	51	868
IBR 6 meses (Tasa fija de OIS)	12,95	n.a	n.a	n.a	-7	38	87	38	796
Pasivas									
TIB 2/	11,98	2.427	3.502	2.876	7	1	191	1	893
DTF 3/	14,24	1.559	1.405	1.377	36	51	187	51	1.070
Captación < 90 días 4/	11,34	454	469	499	-25	9	223	9	908
Captación a 90 días 4/	14,19	1.666	1.455	1.457	49	62	191	62	1.062
Captación 91-179 días 4/	14,54	771	708	646	30	40	243	40	1.073
Captación a 180 días 4/	16,01	1.357	861	1.561	-66	64	174	64	1.191
Captación a 181-360 días 4/	17,40	2.241	1.404	2.620	-51	90	231	90	1.242
Captación > 360 días 4/	18,42	2.291	962	1.635	8	198	-72	198	1.228
Total captación de CDT	16,28	8.780	5.861	8.417	-50	158	226	158	1.196
Ahorro 5/	6,71	n.a	n.a	n.a	18	82	178	82	534
Activas*									
	20-ene-23	Monto semanal	Año 2022 (desde 01/07/2022)*	Corrido 2023	1 semana	1mes	13 semanas	año corrido	año completo
Comercial 6/	20,22	3.910	4.543	2.821	71	175	359	109	n.d.
Tesorería	15,63	192	265	106	229	26	337	-62	n.d.
Preferencial /7	19,75	1.370	1.496	971	123	118	398	103	n.d.
Ordinario 7/	20,87	2.348	2.782	1.744	54	210	362	128	n.d.
Consumo 8/	31,02	1.353	1.830	1.092	-77	239	420	293	n.d.
Consumo sin libranza	34,50	1.023	1.299	774	-16	287	520	365	n.d.
Consumo a través de libranza	20,24	330	530	187	-44	57	164	60	n.d.
Tarjeta de crédito (Personas) 9/	40,15	810	844	772	-21	124	606	121	n.d.
Vivienda No VIS 10/	17,91	175	342	154	71	71	215	57	n.d.
Microcrédito 11/	38,09	234	229	178	-90	159	286	330	n.d.
Activa Ponderada 12/	23,22	-	-	-	20	261	327	235	n.d.
Comercial BR 13/	20,41	-	-	-	75	175	363	115	n.d.
Pasivas									
Pasiva Ponderada	15,40	n.a	n.a	n.a	86	445	532	581	1196
Deuda Pública 14/									
	27-ene-23	Monto semanal	año 2022	Corrido 2023	1 semana	1mes	13 semanas	año corrido	año completo
2 años (TES Jul 2024)	11,65	913	1.400	593	-14	-13	-73	-17	431
3 años (TES Nov 2025)	12,04	681	1.170	843	10	-36	-110	-50	395
6 años (TES Abr 2028)	12,05	726	842	593	-8	-77	-155	-84	335
8 años (TES Sep 2030)	12,11	687	620	732	-13	-88	-160	-92	319
10 años (TES Jun 2032)	12,20	561	616	540	-11	-78	-148	-85	313
12 años (TES Oct 2034)	12,32	207	396	332	-7	-80	-152	-88	294

Fuente: Banco de la República y Bloomberg. Cálculos con información de los formatos 414 (a partir de 1 de julio de 2022) y 441 de la Superintendencia Financiera de Colombia.

1/ La tasa de intervención y las tasas IBR corresponden a la tasa diaria.

2/ El valor corresponde a la tasa promedio ponderada por monto de todos los días hábiles de la semana con corte en la fecha indicada.

3/ Valor de la DTF calculada en la fecha indicada, corresponde a la tasa promedio ponderada por monto captado de los CDT's a 90 días de Bancos, corporaciones y compañías de financiamiento de los días comprendidos entre el viernes anterior y hasta el jueves previo al día de cálculo (fecha indicada).

4/ Las tasas de captación corresponden a la información de CDT por plazos. Incluye la información para el total de sistema financiero.

5/ Incluye el rendimiento de los depósitos de ahorro ordinarios activos y las cuentas AFC.

*Tasas promedio ponderada por monto prestado, del formato 414 de la SFC de la semana con corte en la fecha indicada. Tasas agregadas obtenidas a partir del 1 de julio de 2022 (formato 414). No se calculan variaciones año completo debido a que las tasas agregadas obtenidas a partir del 1 de julio de 2022 (formato 414) no son estrictamente comparables con las anteriores obtenidas a partir del formato 88.

6/ Promedio ponderado por monto de las tasas de crédito ordinarios, preferenciales y de tesorería. A partir del corte al 01- jul-2022, el cálculo de estas submodalidades incluyen los créditos de construcción de proyectos de vivienda otorgados a empresas

7/ No incluye créditos ordinarios entre 1 y 30 días.

8/ No incluye tarjetas de crédito, ni consumo a empleados. A partir de la información con corte al 01-jul-2022, el cálculo de los créditos de consumo incluye los créditos con plazos entre 1 y 30 días

9/ Calculada sin tener en cuenta consumos a 1 mes ni avances en efectivo.

10/ Promedio ponderado de los créditos desembolsados para adquisición de vivienda en pesos y en UVR (para estos últimos, antes de realizar el promedio ponderado a la tasa se le suma la variación anual promedio de la UVR de la respectiva semana).

11/ Incluye créditos de redescuento

12/ Promedio ponderado por monto de las tasas de crédito de consumo, preferencial, ordinario y tesorería. Debido a la alta rotación del crédito de tesorería, su ponderación se estableció como la quinta parte de su desembolso semanal.

13/ Promedio ponderado por monto de las tasas de crédito ordinarios, preferenciales y un quinto del desembolso de tesorería.

14/ TES tasa fija en pesos. Las tasas corresponden al promedio ponderado por monto de las negociaciones en SEN y MEC.

Nota: a partir del 01 de jul/2022 la información de tasas activas proviene del formato 414 de la Superintendencia Financiera de Colombia. Las tasas obtenidas con la nueva fuente no son estrictamente comparables con las anteriores obtenidas a partir del formato 88.

b. Tasas de interés del mercado monetario y tasas OIS

Tasa de intervención del Banrep, Tasa Interbancaria (TIB), DTF, Tasa de Simultáneas e IBR

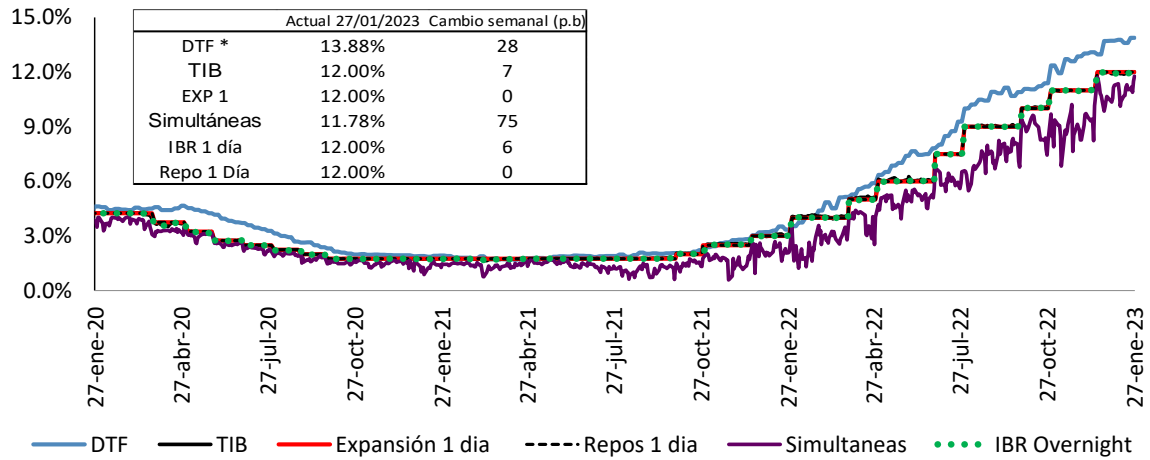

Fuente: Banco de la República. Superintendencia Financiera de Colombia y SEN.

Tasas vigentes para el 27 de enero de 2023

* La DTF corresponde a la tasa vigente para la semana entre el 23 y el 27 de enero de 2023.

Tasas IBR y OIS por plazos

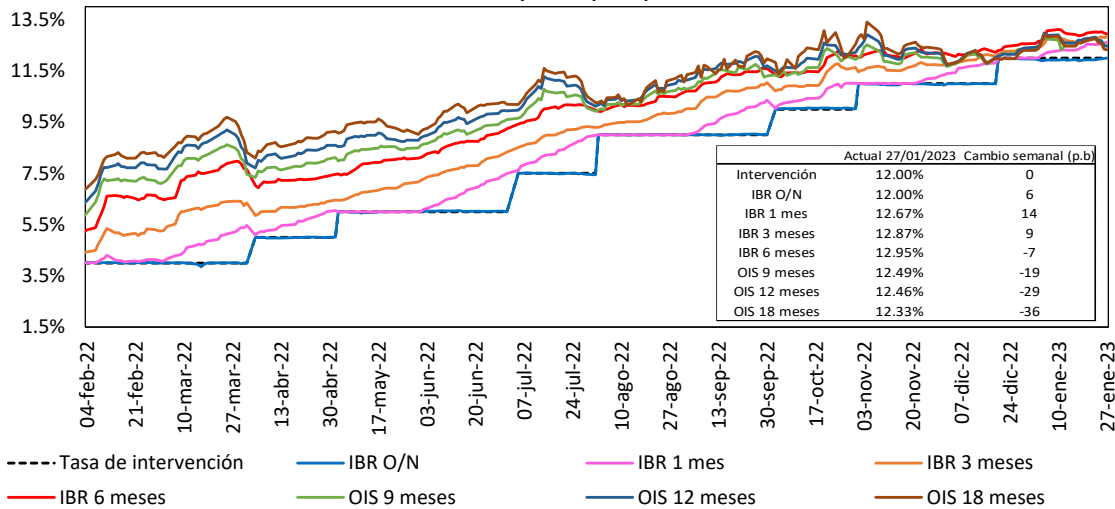

Fuente: Bloomberg, Banrep.

c. Tasas de interés pasivas

Tasas de interés pasivas: Ahorro y CDT

(Promedio semanal ponderado por monto)

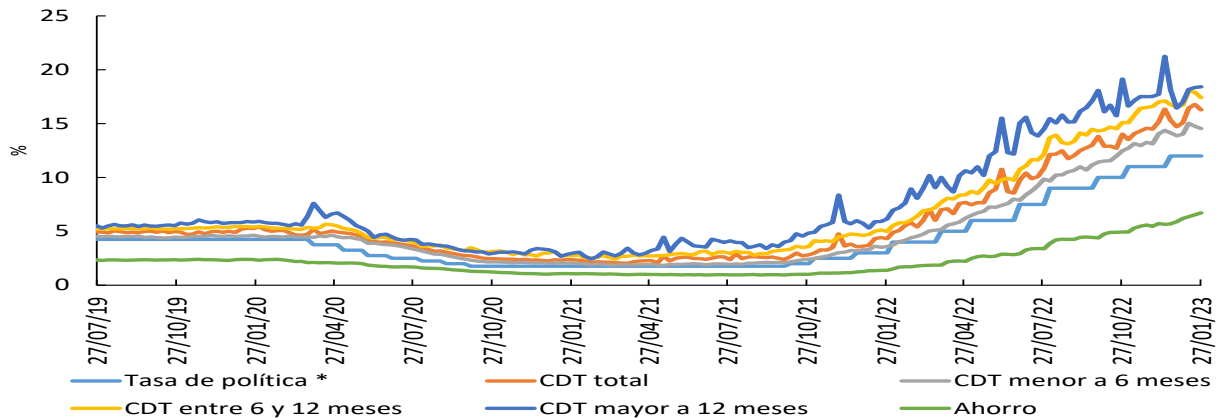

*Para la tasa de política monetaria, corresponde a la vigente del mes.

Fuente: Cálculos Banco de la República, Formato 441 de la Superintendencia Financiera de Colombia.

d. Tasas de interés activas

Tasa de interés Cartera de Consumo

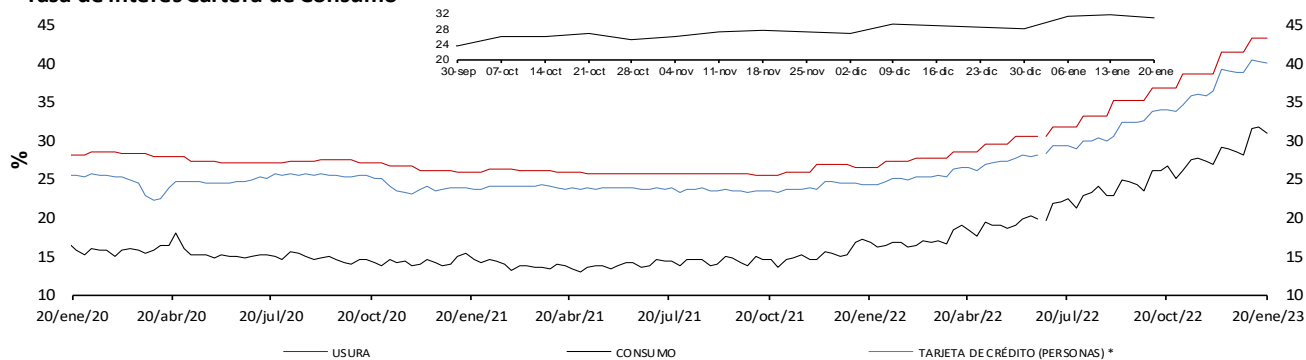

Tasa de interés Cartera Comercial

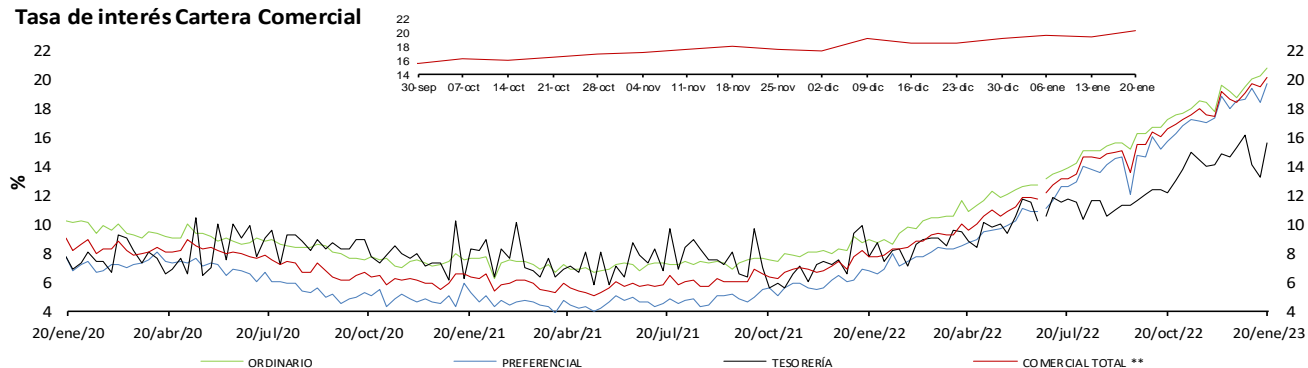

Tasa de interés de Vivienda No VIS

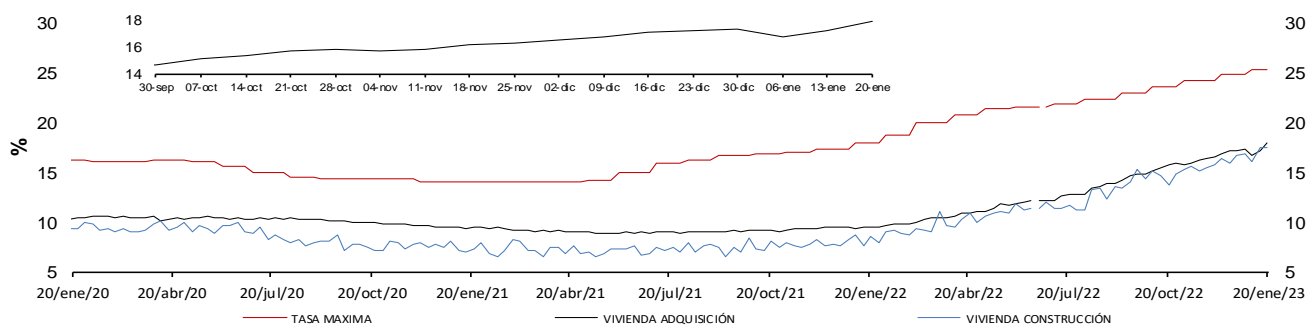

Tasa de Interés de Microcrédito

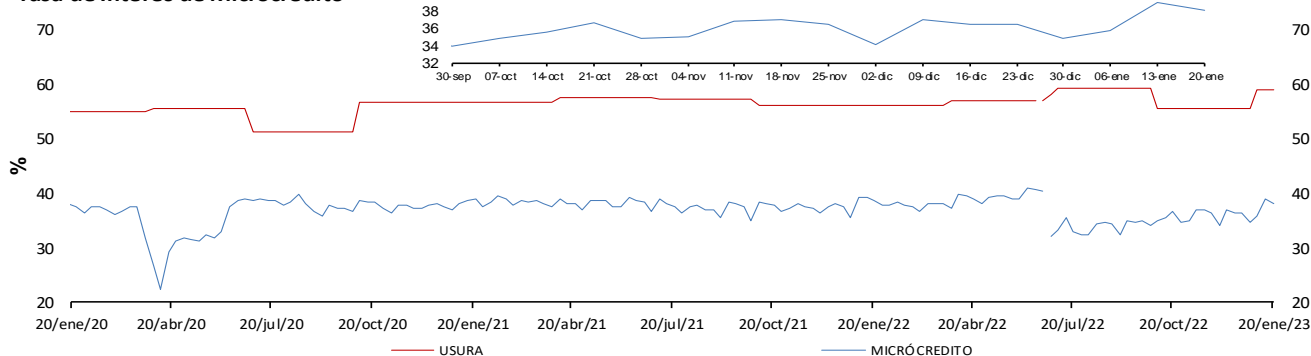

* La tasa de interés de tarjetas de crédito no incluye avances ni compras a 1 mes.

** Promedio ponderado por monto de las tasa de los créditos ordinarios, de tesorería y preferenciales.

Fuente: Superintendencia financiera de Colombia (formato 088 hasta el 24/06/2022 y formato 414 desde el 01/07/2022) y cálculos Banco de la República.

Nota: a partir del 01 de jul/2022 la información de tasas activas proviene del formato 414 de la Superintendencia Financiera de Colombia. Las tasas obtenidas con la nueva fuente no son estrictamente comparables con las anteriores obtenidas a partir del formato 88.

e. Tasas de interés reales

Tasa de interés Cartera de Consumo (Real) *

Promedio Mensual

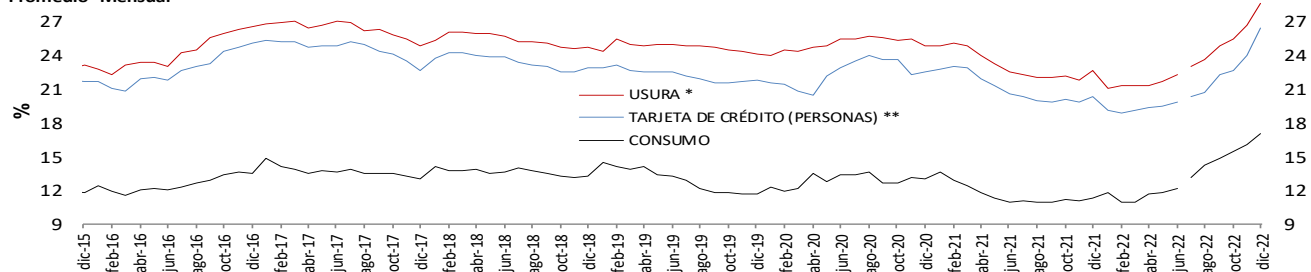

Tasa de interés Cartera Comercial (Real) *

Promedio Mensual

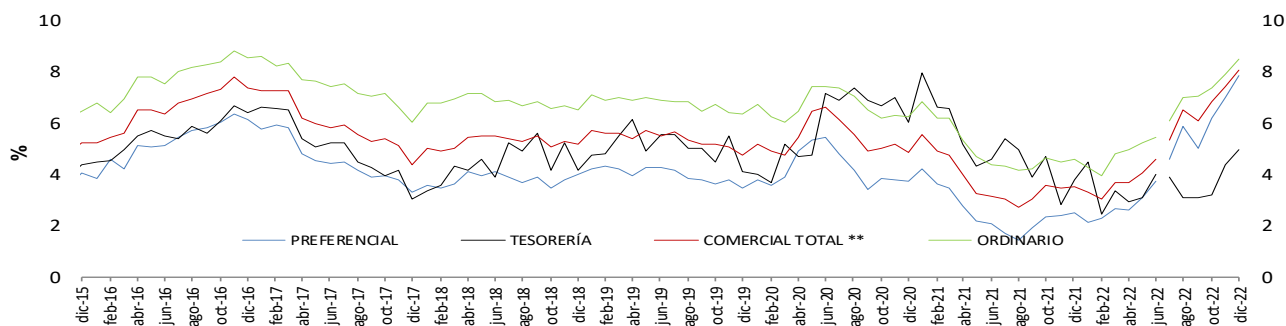

Tasa de interés de Vivienda No VIS (Real) *

Promedio Mensual

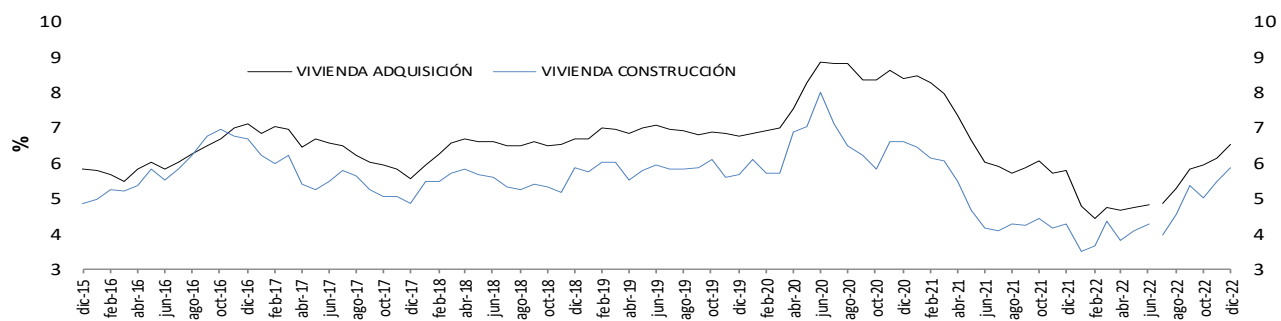

Tasa de Interés de Microcrédito (Real) *

Promedio Mensual

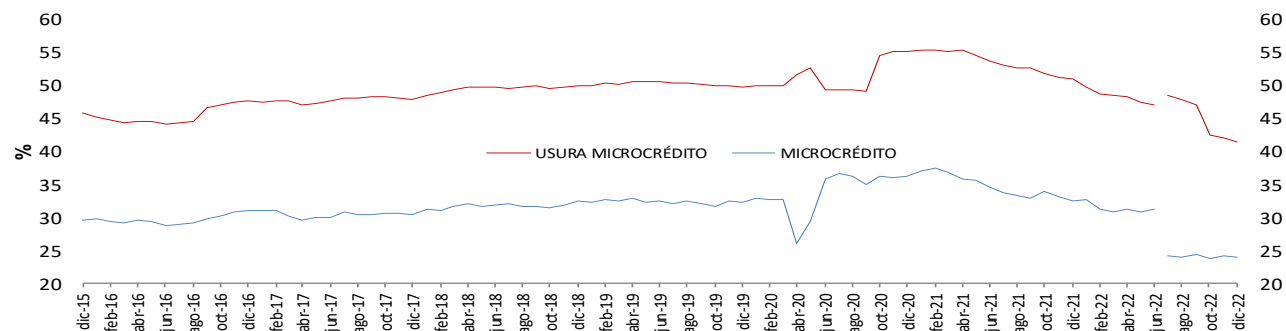

* IPCs sin alimentos. Información provisional.

**A partir de la publicación con corte sep 25/2020 se reprocesó la serie, incorporando los cambios en la canasta del IPC sin alimentos utilizada por el BR desde de octubre /2020

Fuente: Superintendencia financiera de Colombia (formato 088 hasta el 24/06/2022 y formato 414 desde el 01/07/2022) y cálculos Banco de la República.

Nota: a partir del 01 de jul/2022 la información de tasas activas proviene del formato 414 de la Superintendencia Financiera de Colombia. Las tasas obtenidas con la nueva fuente no son estrictamente comparables con las anteriores obtenidas a partir del formato 88.

f. Tasa ponderada de captación y tasa de colocación total.

Tasa activa, ponderada de captación, de intervención, DTF y ahorros
Promedio 4 semanas

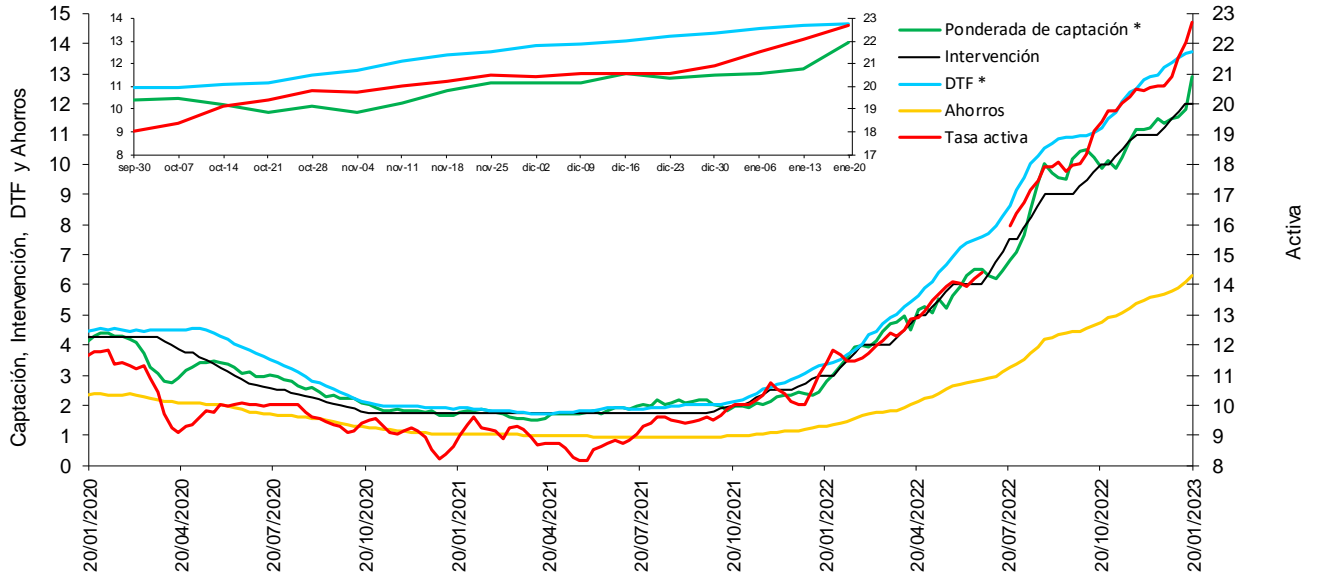

* La DTF está adelantada una semana, es decir no corresponde a la tasa vigente para la semana en cuestión sino a la tasa vigente para la semana siguiente, para que sea comparable con la tasa ponderada de captación de este gráfico.

Fuentes: Banco de la República. Cálculos con información de la Superintendencia Financiera de Colombia.

Nota: a partir del 01 de jul/2022 la información de tasas activas proviene del formato 414 de la Superintendencia Financiera de Colombia. Las tasas obtenidas con la nueva fuente no son estrictamente comparables con las anteriores obtenidas a partir del formato 88.

g. Tasas de interés de deuda pública

Tasas cero cupón TES en pesos y tasa de política monetaria

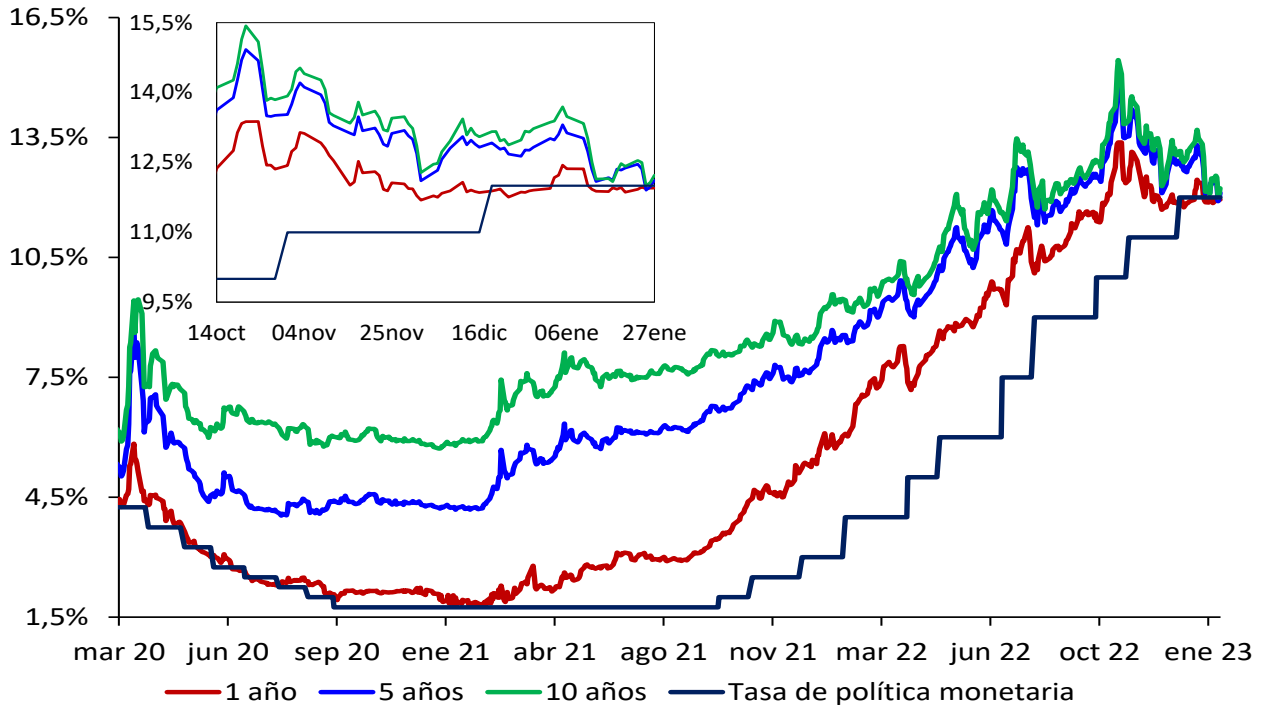

.Fuente: SEN y Master Trader. Cálculos: Departamento de Operaciones y Análisis de Mercados

2. Margen de intermediación y spreads

Spread IBR, TIB y CDT a través de tesorería frente a la tasa de referencia

Promedio 5 días

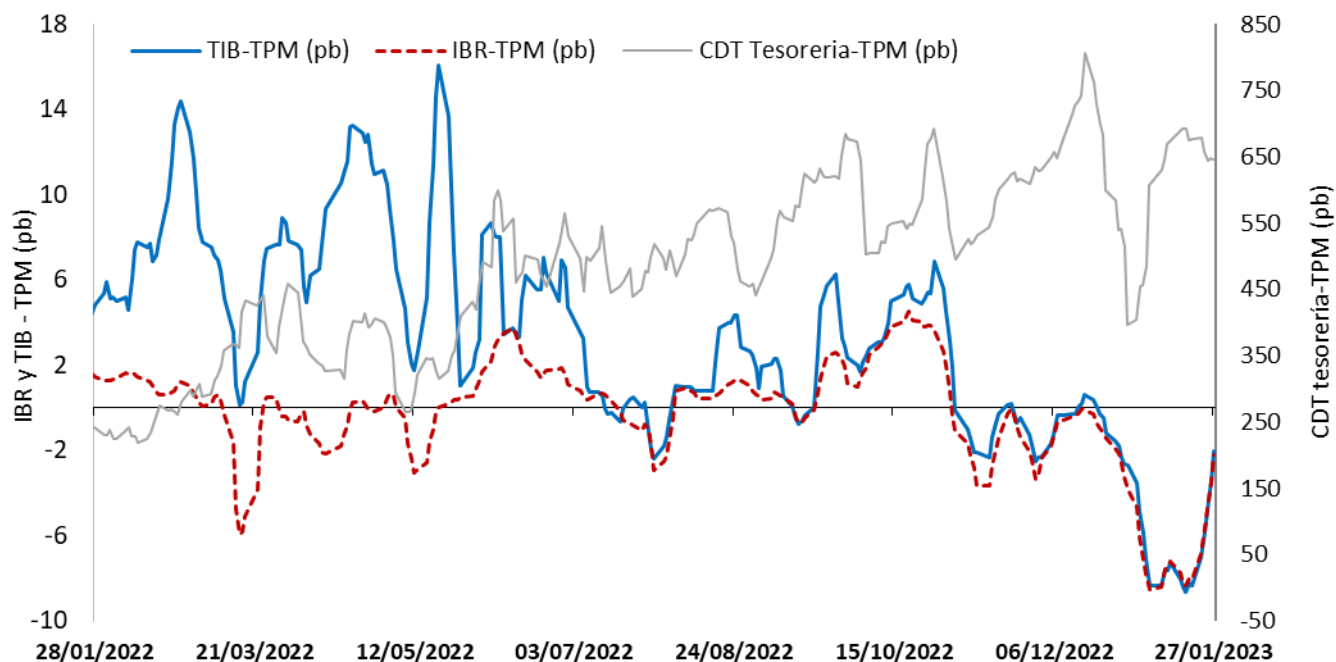

El IBR y la TIB corresponden al plazo de 1 día. La tasa de CDT a través de tesorería no se discrimina por plazo.

FUENTE: Banco de la República, cálculos con información de la Superintendencia Financiera de Colombia

Margen de intermediación (puntos porcentuales)

Promedio 4 semanas

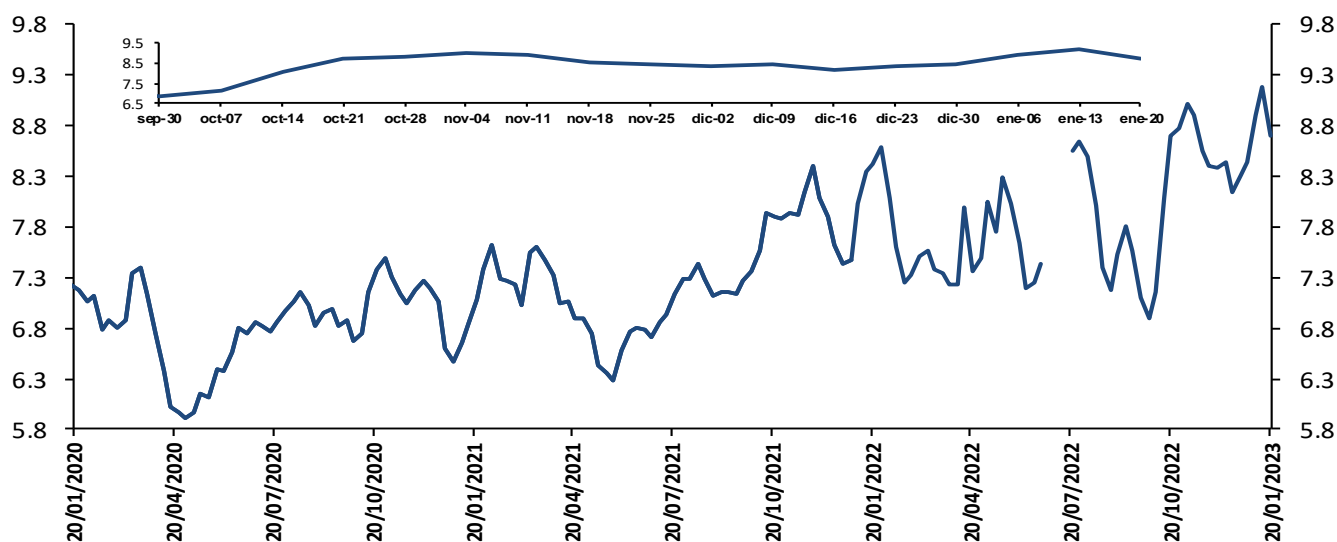

El margen de intermediación se calcula así: $MI = ((1+i_{activa})/(1+i_{pasiva}))-1$

Donde i_{activa} es la tasa de colocación total del sistema del BR e i_{pasiva} es la tasa ponderada de captación.

Fuentes: Banco de la República. Cálculos con información de la Superintendencia Financiera de Colombia.

Nota: a partir del 01 de jul/2022 la información de tasas activas proviene del formato 414 de la Superintendencia Financiera de Colombia. Las tasas obtenidas con la nueva fuente no son estrictamente comparables con las anteriores obtenidas a partir del formato 88.

Margen de intermediación de la cartera comercial (puntos porcentuales)

Promedio 4 semanas

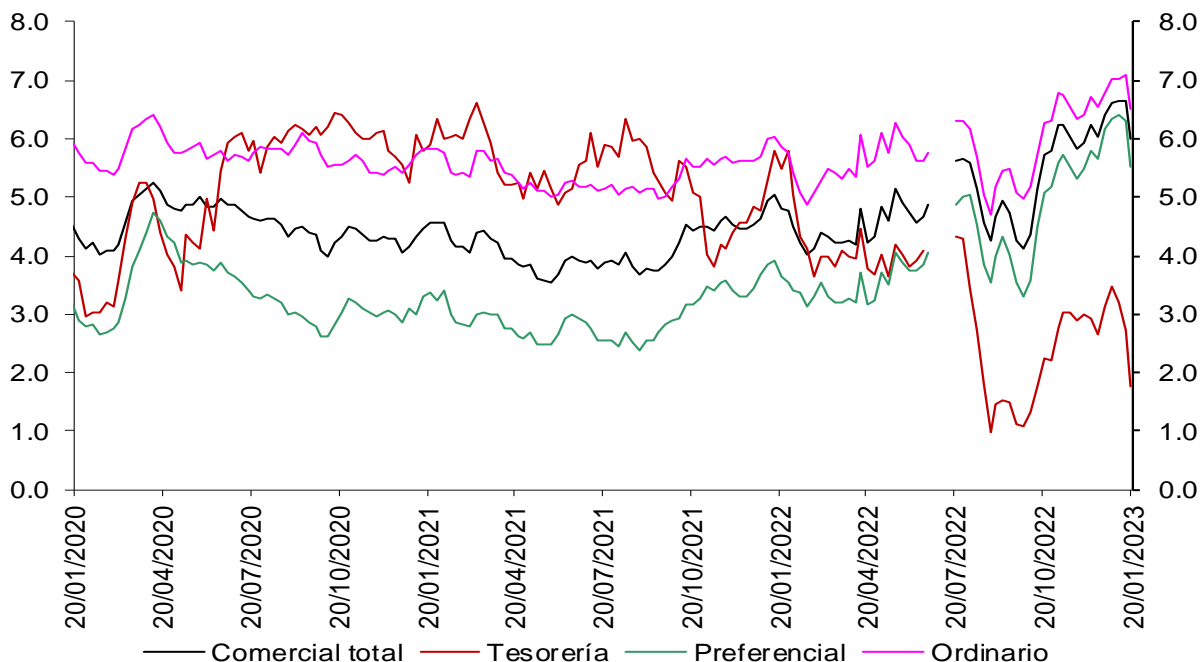

Fuentes: Banco de la República. Cálculos con información de la Superintendencia Financiera de Colombia.

Nota: a partir del 01 de jul/2022 la información de tasas activas proviene del formato 414 de la Superintendencia Financiera de Colombia. Las tasas obtenidas con la nueva fuente no son estrictamente comparables con las anteriores obtenidas a partir del formato 88.

Margen de intermediación de la cartera de consumo (puntos porcentuales)

Promedio 4 semanas

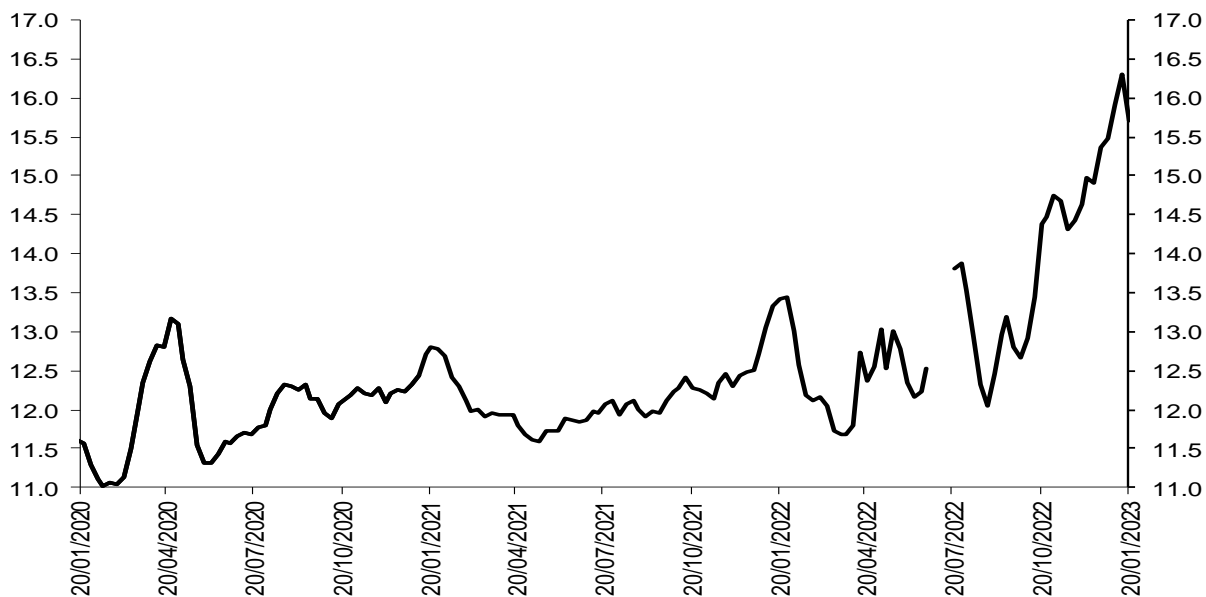

Fuentes: Banco de la República. Cálculos con información de la Superintendencia Financiera de Colombia.

Nota: a partir del 01 de jul/2022 la información de tasas activas proviene del formato 414 de la Superintendencia Financiera de Colombia. Las tasas obtenidas con la nueva fuente no son estrictamente comparables con las anteriores obtenidas a partir del formato 88.

Margen de intermediación de la cartera de adquisición de vivienda (Sin VIS) (puntos porcentuales)

Promedio 4 semanas

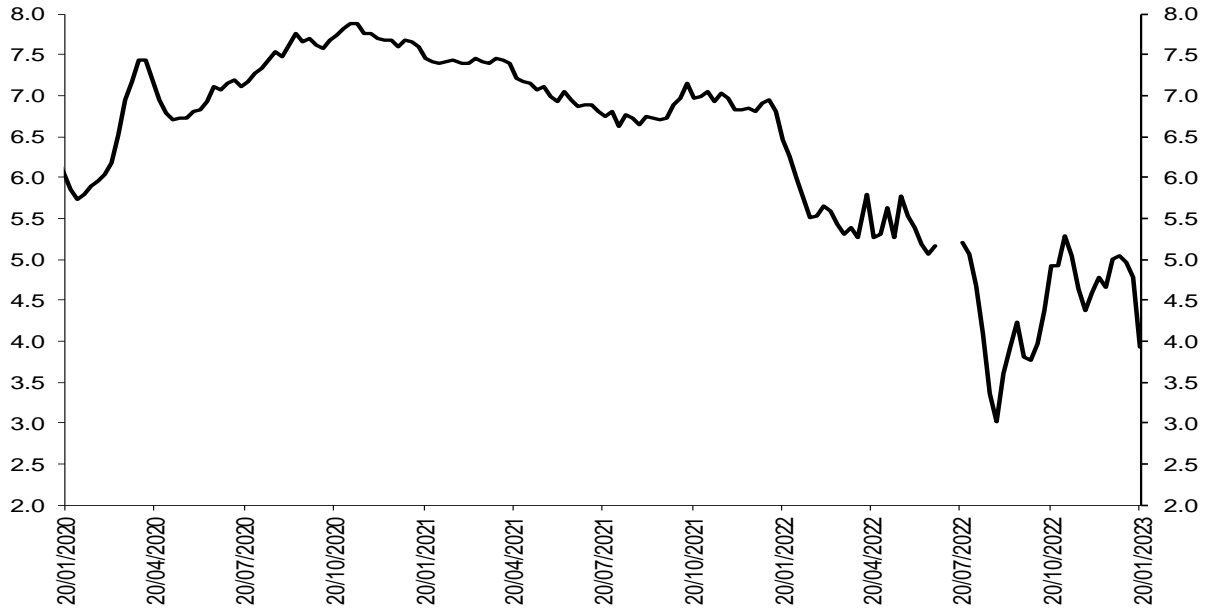

Fuentes: Banco de la República. Cálculos con información de la Superintendencia Financiera de Colombia.

Nota: a partir del 01 de jul/2022 la información de tasas activas proviene del formato 414 de la Superintendencia Financiera de Colombia. Las tasas obtenidas con la nueva fuente no son estrictamente comparables con las anteriores obtenidas a partir del formato 88.

Spread de las tasas de colocación frente a las tasas de los TES

Spread Tasa Cartera Comercial por plazo vs. TES

Promedio 4 semanas

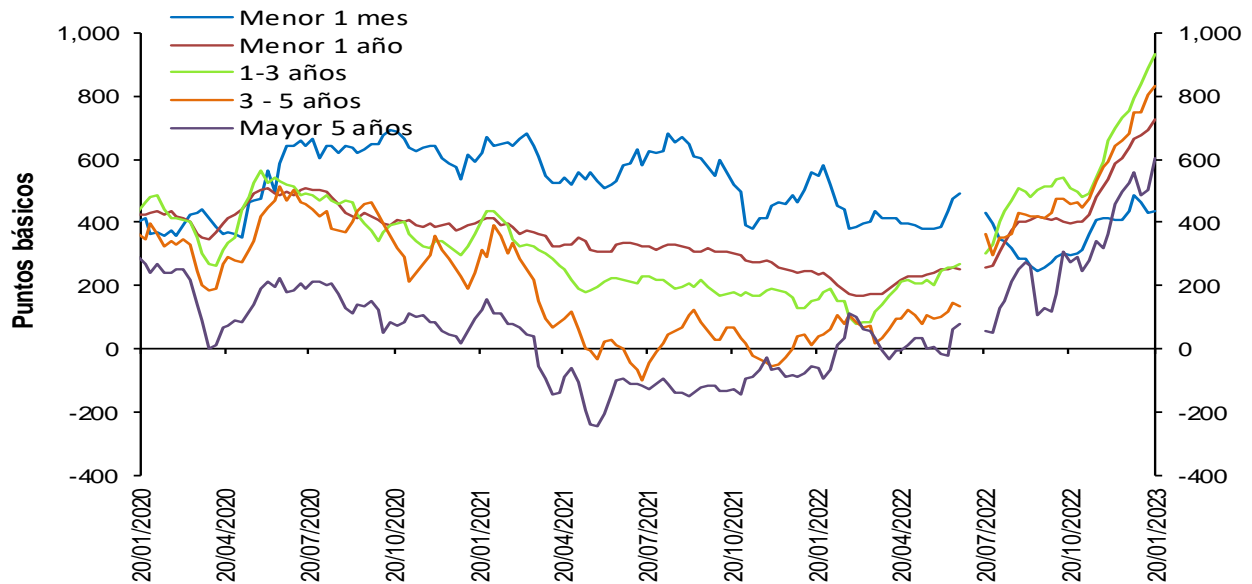

Fuentes: Banco de la República. Cálculos con información de la Superintendencia Financiera de Colombia.

Nota: a partir del 01 de jul/2022 la información de tasas activas proviene del formato 414 de la Superintendencia Financiera de Colombia. Las tasas obtenidas con la nueva fuente no son estrictamente comparables con las anteriores obtenidas a partir del formato 88.

Spread Tasa Cartera Consumo por plazo vs. TES

Promedio 4 semanas

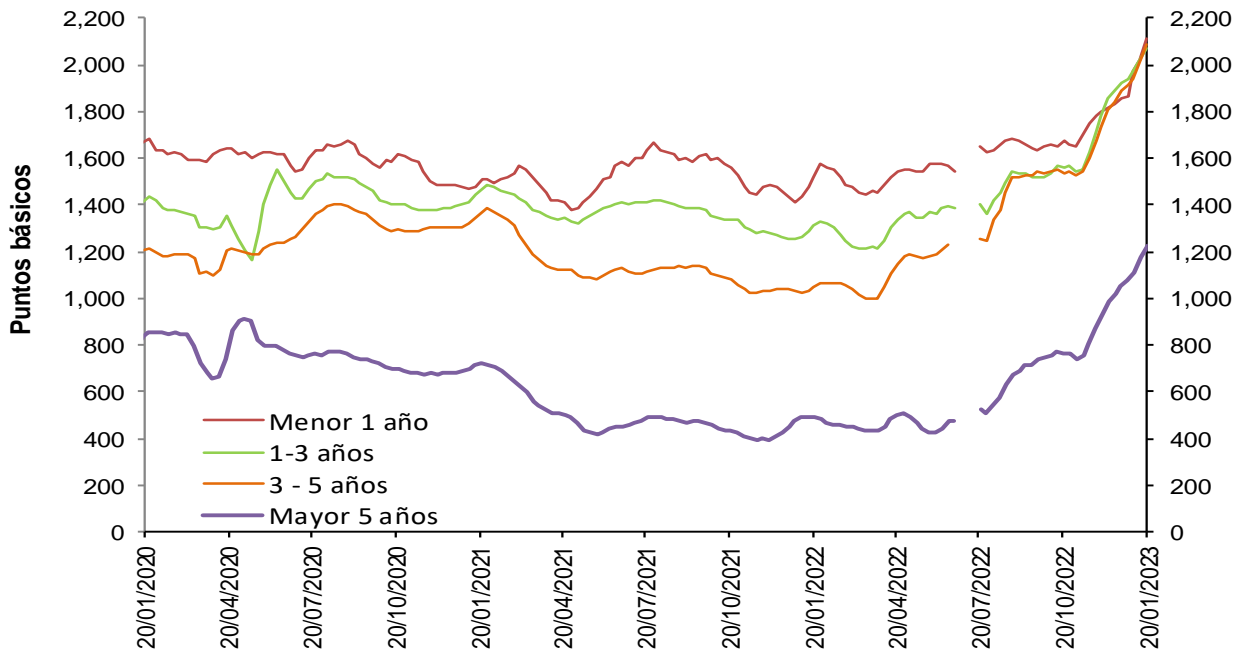

Fuentes: Banco de la República. Cálculos con información de la Superintendencia Financiera de Colombia.

Nota: a partir del 01 de jul/2022 la información de tasas activas proviene del formato 414 de la Superintendencia Financiera de Colombia. Las tasas obtenidas con la nueva fuente no son estrictamente comparables con las anteriores obtenidas a partir del formato 88.

Spread Tasa Cartera de adquisición de vivienda (Sin VIS) – TES 15 años

Promedio 4 semanas

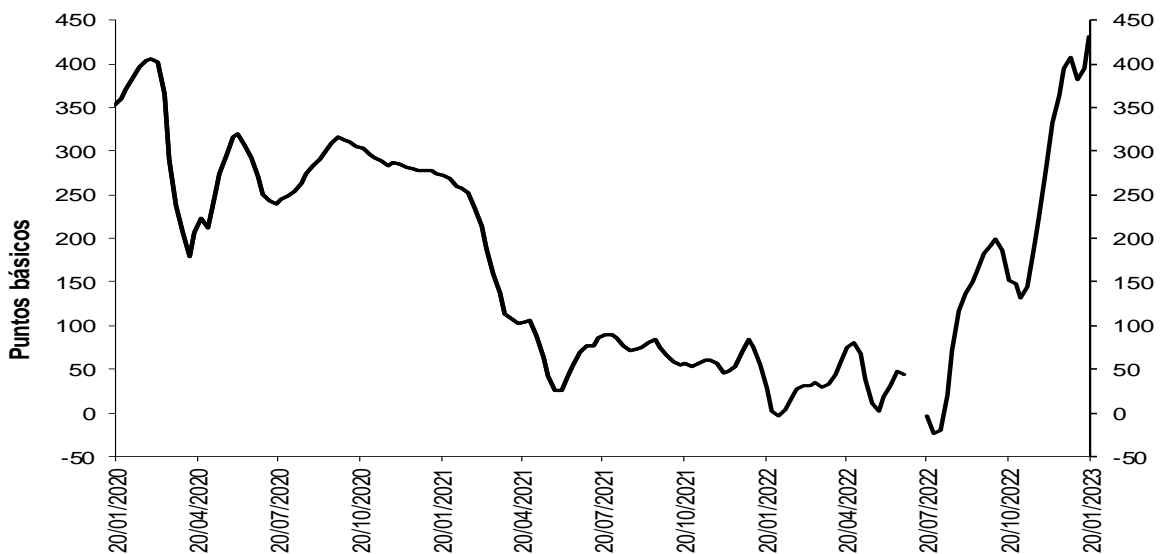

Fuentes: Banco de la República. Cálculos con información de la Superintendencia Financiera de Colombia.

Nota: a partir del 01 de jul/2022 la información de tasas activas proviene del formato 414 de la Superintendencia Financiera de Colombia. Las tasas obtenidas con la nueva fuente no son estrictamente comparables con las anteriores obtenidas a partir del formato 88.

Spreads Tasas de colocación vs. TES y OIS

(Información semanal - Promedio 4 semanas)

	Fecha 20-ene-23	Variación (pb)				
		1 semana	4 semanas	13 semanas	año corrido	año completo
Spread: tasa de interés cartera - tasa TES (puntos básicos)						
Comercial						
Menor a 1 mes	436.1	7.07	(0.73)	139.34	(51.10)	n.d.
Menor 1 año	724.1	30.03	88.23	326.58	60.28	n.d.
De 1 - 3 años	932.9	45.73	178.74	425.84	138.32	n.d.
De 3 - 5 años	832.1	28.46	148.96	372.15	83.31	n.d.
Mayor 5 años	601.1	100.63	74.51	328.27	40.08	n.d.
Consumo						
Menor 1 año	2,115.0	93.56	259.15	437.68	246.16	n.d.
De 1 - 3 años	2,073.1	47.42	151.61	510.09	135.28	n.d.
De 3 - 5 años	2,087.6	73.58	201.45	551.76	175.87	n.d.
Mayor 5 años	1,229.5	55.18	180.28	463.93	151.04	n.d.
Vivienda						
Mayor 15 años	431.9	37.29	36.91	279.63	23.73	n.d.
Spread: tasa de interés cartera - tasa OIS* (puntos básicos)						
Comercial						
Menor 1 año	636.5	22.99	52.21	226.43	38.34	n.d.
De 1 - 3 años	1,039.3	31.04	151.11	399.32	110.47	n.d.
De 3 - 5 años	1,154.7	15.83	142.86	369.96	69.80	n.d.
Mayor 5 años	1,017.1	82.22	69.18	327.43	27.25	n.d.
Consumo						
Menor 1 año	2,027.4	86.52	223.13	337.52	224.23	n.d.
De 1 - 3 años	2,179.5	32.74	123.97	483.57	107.43	n.d.
De 3 - 5 años	2,410.2	60.95	195.35	549.57	162.36	n.d.
Mayor 5 años	1,645.4	36.76	174.95	463.09	138.21	n.d.

Memo Item (Información semanal - Promedio 4 semanas)

	Monto semanal		Variación (pb)				
	mm de pesos		1 semana	4 semanas	13 semanas	año corrido	año completo
Tasas Comercial (%)							
Menor a 1 mes	14.8	229	6.59	3.52	253.91	(47.74)	n.d.
Menor 1 año	19.2	2,768	34.27	105.95	349.19	80.24	n.d.
De 1 - 3 años	21.6	1,210	41.32	181.82	385.95	143.41	n.d.
De 3 - 5 años	20.9	952	16.79	145.50	310.26	77.89	n.d.
Mayor 5 años	18.9	948	82.53	68.91	261.22	32.30	n.d.
Tasas Consumo (%)							
Menor 1 año	33.1	29	97.80	276.87	460.28	266.13	n.d.
De 1 - 3 años	33.0	106	43.02	154.68	470.20	140.37	n.d.
De 3 - 5 años	33.4	617	61.91	197.99	489.87	170.45	n.d.
Mayor 5 años	25.2	670	37.07	174.68	396.88	143.26	n.d.
Tasas Vivienda (%)							
Mayor 15 años	17.3	273	17.67	39.50	203.90	19.98	n.d.

*Para el cálculo del Spread se utilizaron los plazos intermedios, menor a 1 año con OIS a 6 meses y mayor a 5 años con OIS a 5 años.

Fuentes: Banco de la República. Cálculos con información de la Superintendencia Financiera de Colombia y Bloomberg.

Nota: a partir del 01 de jul/2022 la información de tasas activas proviene del formato 414 de la Superintendencia Financiera de Colombia. Las tasas obtenidas con la nueva fuente no son estrictamente comparables con las anteriores obtenidas a partir del formato 88.

3. Liquidez primaria

Base Monetaria factores de demanda

Miles de millones de pesos y porcentajes

Concepto	Saldo a enero 27 2023	VARIACIONES							
		SEMANAL		ULTIMAS 4 SEM		CORRIDO AÑO		ANUAL	
		ABS	%	ABS	%	ABS	%	ABS	%
BASE MONETARIA	146,522	-3,416	-2.3	-8,222	-5.3	-8,222	-5.3	7,615	5.5
Efectivo	108,655	-1,911	-1.7	-7,509	-6.5	-7,509	-6.5	4,552	4.4
Reserva	37,867	-1,504	-3.8	-713	-1.8	-713	-1.8	3,063	8.8

Información provisional

Fuente: Banco de la República, cálculos con información del Banco de la República y del Formato 281 de la Superintendencia Financiera de Colombia.

Base monetaria, efectivo y reserva Promedio 13 semanas (Variación porcentual anual)

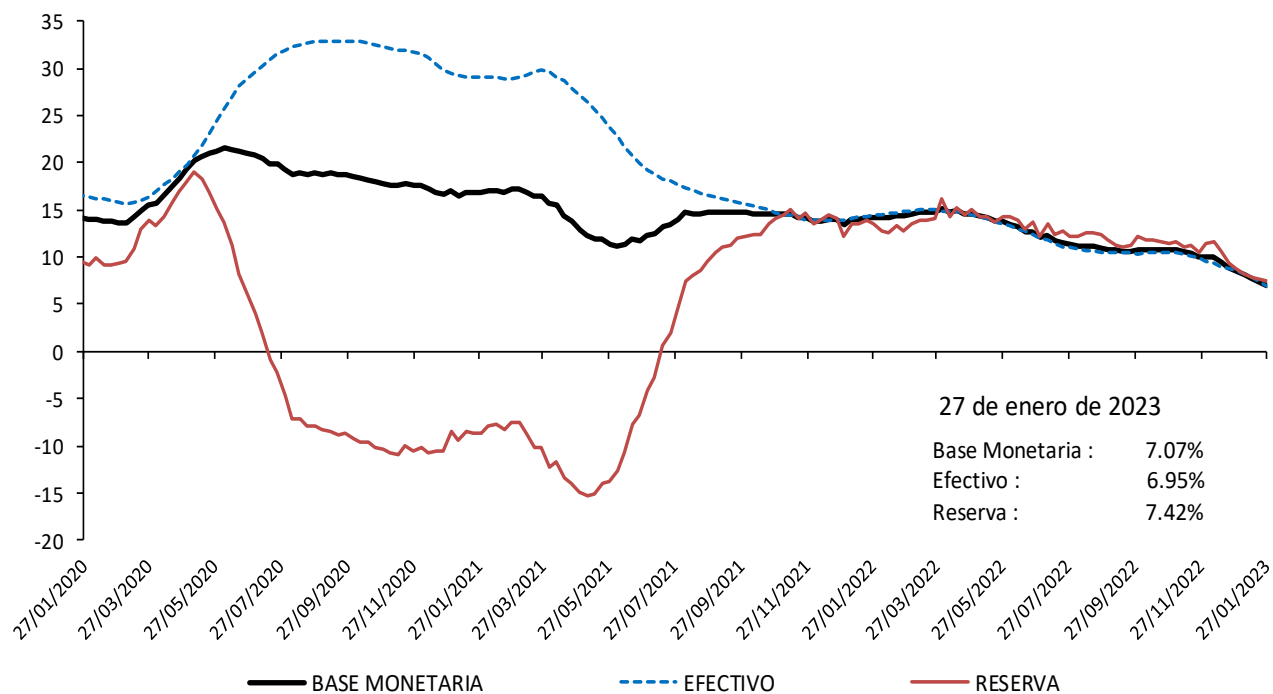

Información provisional

Fuente: Banco de la República, cálculos con información del Banco de la República y del Formato 281 de la Superintendencia Financiera de Colombia.

Base monetaria factores de oferta

Saldo de Repos* y DRNCE**

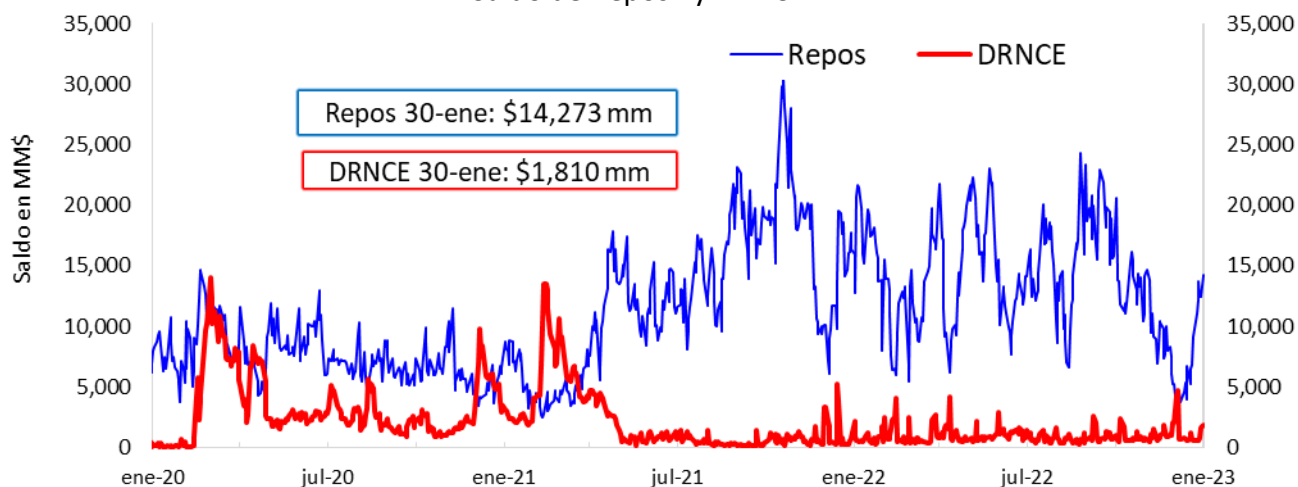

* Los repos incluyen las operaciones de la ventanilla de expansión.

** Depósitos Remunerados No Constitutivos de Encaje. Incluye las operaciones de contracción por ventanilla a 1 día.

Saldo disponible de la TGN en el BR*

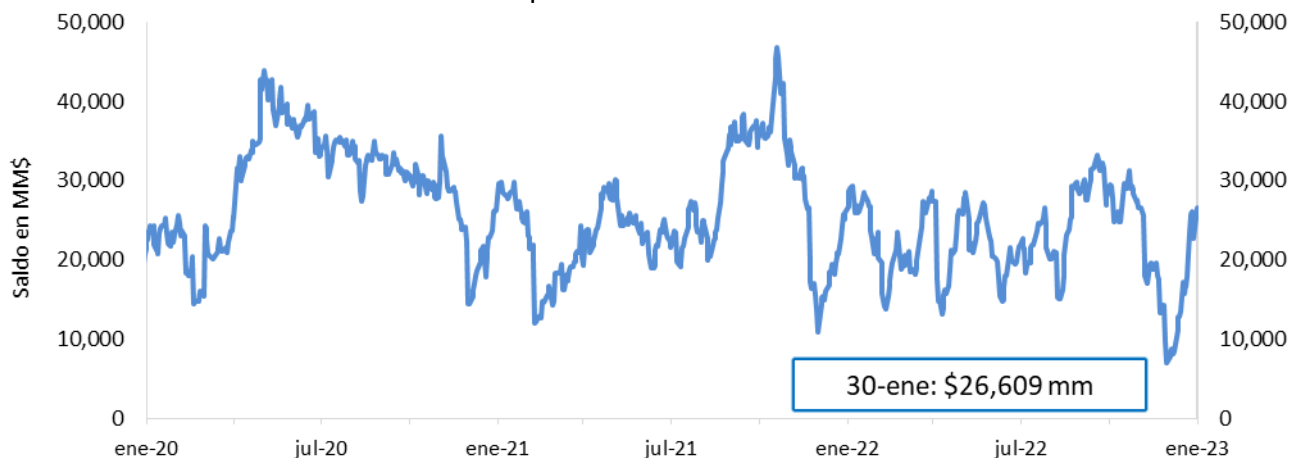

*No incluye el saldo de los TES de Control Monetario.

**Incluye los depósitos remunerados y los no remunerados de la TGN en el BR.

Saldo de TES a precios de mercado en poder del BR

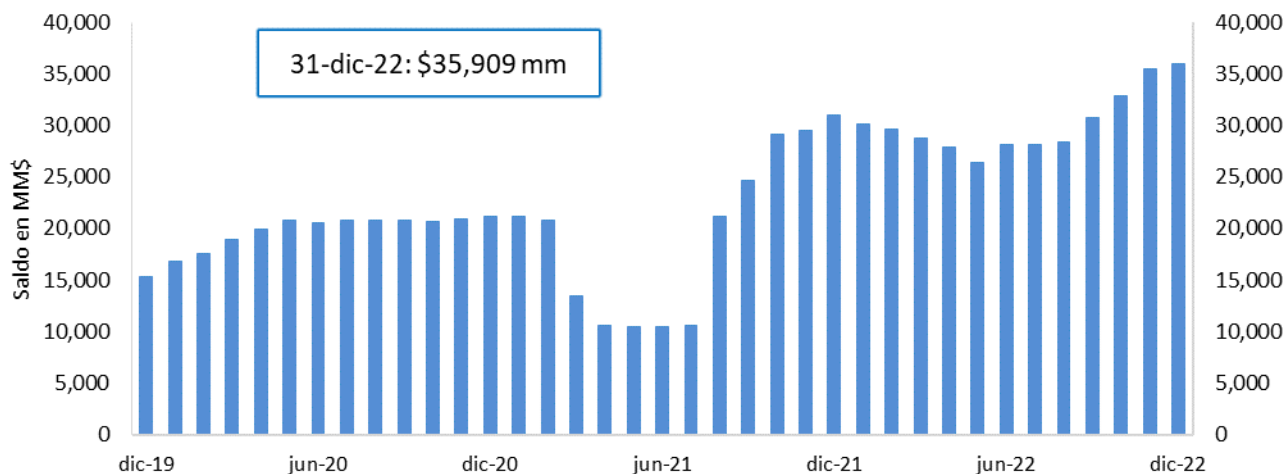

FUENTE: Banco de la República.

4. Depósitos y agregados monetarios

Agregados monetarios

Oferta monetaria ampliada 1/

Miles de millones de pesos y porcentajes

Concepto	Saldo a enero 20 2023	VARIACIONES									
		SEMANTAL		ULTIMAS 4 SEM		ULTIMAS 13 SEM		CORRIDO AÑO		ANUAL	
		ABS	%	ABS	%	ABS	%	ABS	%	ABS	%
OFERTA MONETARIA AMPLIADA- M3* (1+2)	764,873	-3,194	-0.4	1,101	0.1	32,492	4.4	-5,435	-0.7	77,029	11.2
1. Efectivo	110,567	-2,242	-2.0	-3,007	-2.6	4,542	4.3	-5,597	-4.8	5,629	5.4
2. Depósitos*	654,306	-951	-0.1	4,108	0.6	27,951	4.5	162	0.0	71,400	12.2
2.1. Cuenta Corriente	71,570	-91	-0.1	-3,985	-5.3	-2,689	-3.6	-1,772	-2.4	-5,938	-7.7
2.2. Ahorros	286,038	-7,228	-2.5	-7,625	-2.6	-2,742	-0.9	-11,337	-3.8	-4,156	-1.4
2.3. CDT + Bonos*	268,929	3,945	1.5	11,350	4.4	26,391	10.9	9,200	3.5	78,987	41.6
2.3.1 CDT menor a 18 meses*	154,899	3,164	2.1	10,459	7.2	21,911	16.5	8,652	5.9	66,663	75.6
2.3.2 CDT mayor a 18 meses*	81,514	791	1.0	883	1.1	3,818	4.9	518	0.6	15,315	23.1
2.3.3 Bonos*	32,516	-10	0.0	8	0.0	663	2.1	30	0.1	-2,992	-8.4
2.4. Depósitos fiduciarios (impuestos y otros conceptos)	18,119	2,949	19.4	5,987	49.4	6,037	50.0	8,072	80.3	1,436	8.6
2.5. Otros depósitos a la Vista	9,651	-526	-5.2	-1,618	-14.4	953	11.0	-4,001	-29.3	1,071	12.5
2.6 Repos con el Sector Real	-	-	-	-	-	-	-	-	-	-	-
3. CDT+ Bonos en poder del Banco de la República	101	-88	-46.5	-96	-48.7	-138	-57.8	-96	-48.7	-793	-88.7
TOTAL DEPÓSITOS (2 + 3)**	654,407	-1,039	-0.2	4,013	0.6	27,812	4.4	67	0.0	70,607	12.1
4. M1 (1 + 2.1)	182,136	-2,334	-1.3	-6,992	-3.7	1,853	1.0	-7,370	-3.9	-309	-0.2
5. M2 (2.2 + 2.3.1 + 2.3.2 + 4)	704,586	-5,607	-0.8	-3,276	-0.5	24,839	3.7	-9,536	-1.3	77,513	12.4
ITEM DE MEMORANDO											
M1 + Ahorros	468,174	-9,562	-2.0	-14,618	-3.0	-889	-0.2	-18,706	-3.8	-4,465	-0.9
Depósitos en poder del público sin fiduciarios*	636,187	-3,900	-0.6	-1,879	-0.3	21,914	3.6	-7,909	-1.2	69,964	12.4
M3 sin fiduciarios*	746,754	-6,143	-0.8	-4,886	-0.7	26,455	3.7	-13,507	-1.8	75,593	11.3
	Variaciones anualizadas	Semanal		Últimas 4 semanas		Últimas 13 semanas					
	M3*	-19.5		1.9		0.6					
	Efectivo	-64.8		-29.5		-10.2					
	Depósitos*	-7.3		8.5		2.6					
	M1	-6.4		-50.6		-19.5					
	M1 + Ahorros	-72.7		-29.0		-10.0					
	Dep.sin Fiduciarios*	115.6		75.2		18.8					
	M3 sin Fiduciarios*	192.5		148.1		32.3					

1/ Incluye FDN a partir del corte del 2 de octubre de 2020, tras la emisión de bonos por parte de dicha entidad dirigida al público en general. No contiene los CDT emitidos por Findeter en el marco del Decreto 581 y la Resolución 1357 de 2020 del MHCP.

* A partir de las estadísticas con corte a ago 28 /2020 se excluyeron los CDT y los bonos en poder del Banco de la República, y se reprocessó la serie desde mar 27/2020 hasta la fecha.

**Incluye los CDTs y bonos en poder del Banco de la República

Fuente: Banco de la República. Cálculos con información de la Superintendencia Financiera de Colombia.

M3, Depósitos, M1+Ahorro y Efectivo

Variaciones anuales (%) de datos semanales

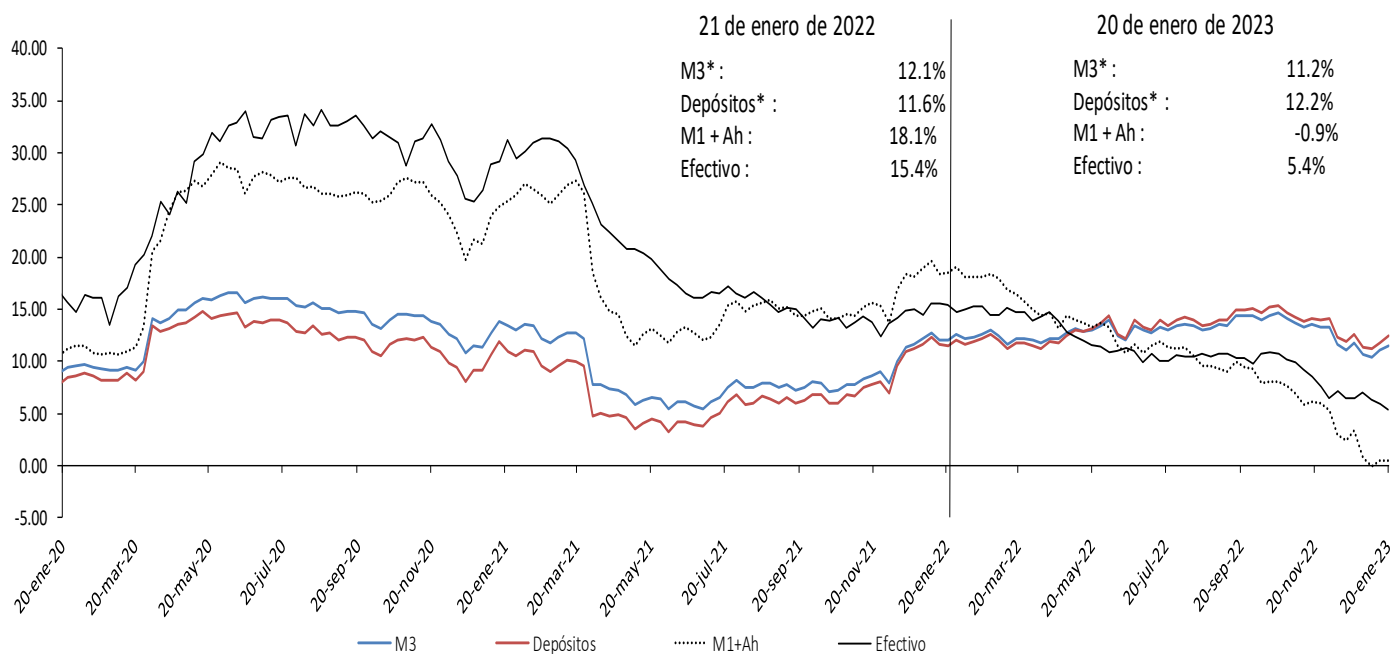

Incluye FDN a partir del corte del 2 de octubre de 2020, tras la emisión de bonos por parte de dicha entidad dirigida al público en general. No contiene los CDT emitidos por Findeter en el marco del Decreto 581 y la Resolución 1357 de 2020 del MHCP.

* A partir de las estadísticas con corte a ago 28 /2020 se excluyeron los CDT y los bonos en poder del Banco de la República, y se reprocesó la serie desde mar 27/2020 hasta la fecha.

Fuente: Banco de la República. Cálculos con información de la Superintendencia Financiera de Colombia.

M3, Depósitos, M1+Ahorro y Efectivo serie desestacionalizada*

Variaciones anualizadas últimas 13 semanas

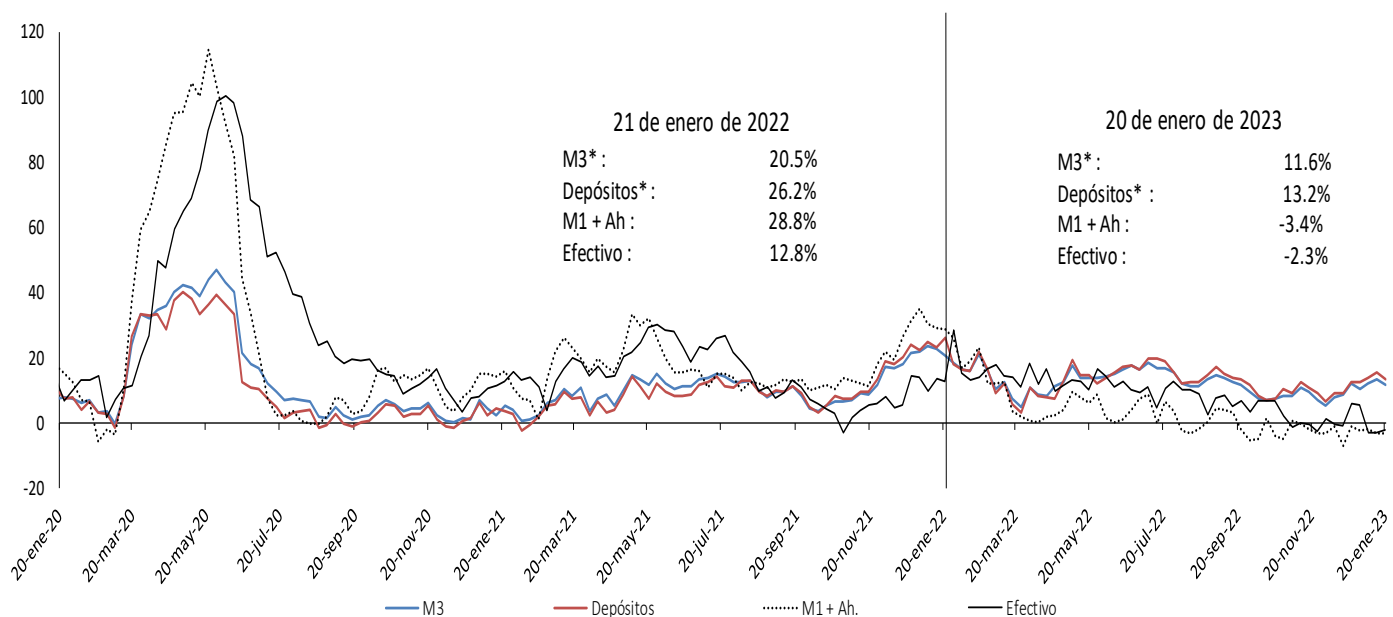

Incluye FDN a partir del corte del 2 de octubre de 2020, tras la emisión de bonos por parte de dicha entidad dirigida al público en general. No contiene los CDT emitidos por Findeter en el marco del Decreto 581 y la Resolución 1357 de 2020 del MHCP.

* A partir de las estadísticas con corte a ago 28 /2020 se excluyeron los CDT y los bonos en poder del Banco de la República, y se reprocesó la serie desde mar 27/2020 hasta la fecha.

Fuente: Banco de la República. Cálculos con información de la Superintendencia Financiera de Colombia.

* Desestacionalización a partir de la descomposición por el método STL.

Variación anual real de los agregados monetarios

Variación % real anual del efectivo y M3 **

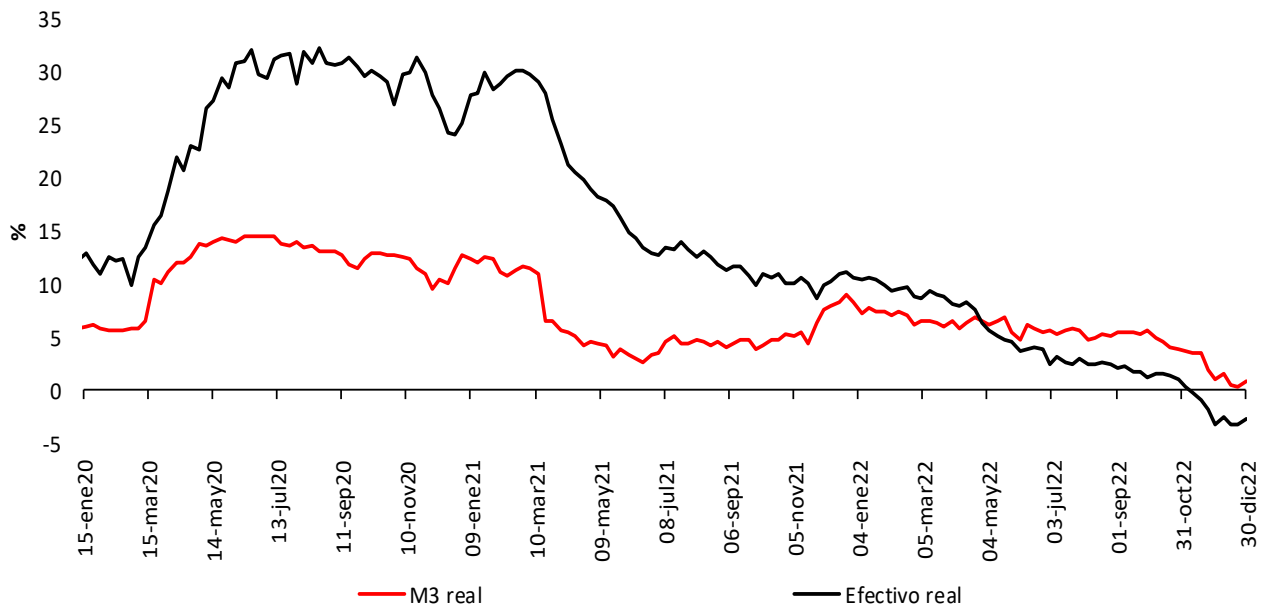

Variación % real anual de los depósitos** y sus componentes

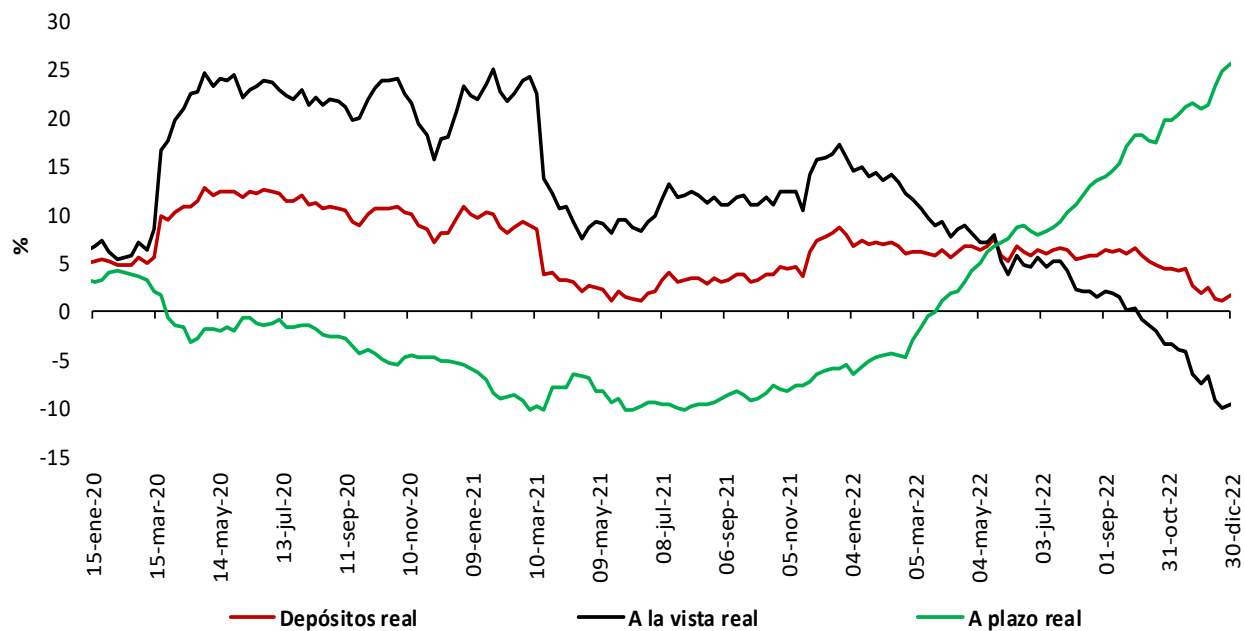

* IPC sin alimentos. Información provisional.

**A partir de la publicación con corte sep 25/2020 se reprocesó la serie, incorporando los cambios en la canasta del IPC sin alimentos utilizada por el BR desde octubre /2020

**No incluye CDT y bonos en poder del Banco de la República.

Fuentes: Banco de la República y Formato 281 de la Superintendencia Financiera de Colombia.

5. Cartera

Cartera de los establecimientos de crédito

Cartera bruta de los establecimientos de crédito*

(Miles de millones de pesos y porcentajes)

Moneda		Saldo a enero 20 2023	Participación %	Variaciones									
				Semanal		Últimas 4 semanas		Últimas 13 semanas		Año corrido		Anual	
				Absoluta	%	Absoluta	%	Absoluta	%	Absoluta	%	Absoluta	%
Legal	Cartera ajustada	629,068	100.0	987	0.2	-919	-0.1	16,020	2.6	-1,808	-0.3	88,723	16.4
	Comercial 1/	303,314	48.2	705	0.2	-1,231	-0.4	10,297	3.5	-1,220	-0.4	43,865	16.9
	Consumo	211,985	33.7	178	0.1	-227	-0.1	2,653	1.3	-582	-0.3	31,407	17.4
	Adquisición de vivienda ajustada 2/	97,116	15.4	49	0.1	517	0.5	2,650	2.8	22	0.0	11,341	13.2
	Microcrédito	16,653	2.6	55	0.3	23	0.1	420	2.6	-29	-0.2	2,110	14.5
	Memo Item												
	Adquisición de vivienda	94,569	15.1	49	0.1	517	0.5	2,725	3.0	22	0.0	11,849	14.3
	Variaciones Anualizadas												
	Total cart. ajustada m/l				8.5	-1.9	10.9	-4.9					
				Comercial		12.9		-5.1		14.8		-6.7	
			Consumo		4.5		-1.4		5.2		-4.6		
			Adquisición de vivienda		2.7		7.2		11.7		0.4		
			Microcredito		18.6		1.8		10.8		-2.9		
Extranjera	Total cartera en M. E.	20,934		-390	-1.8	-1,085	-4.9	-2,063	-9.0	-1,035	-4.7	1,610	8.3
	Total cartera en M. E. Mill. US\$	4,520		-23	-0.5	-121	-2.6	-161	-3.4	-47	-1.0	-355	-7.3
	Variaciones Anualizadas m/e												
	Expresada en pesos				-61.7		-48.2		-31.3		-56.7		
Expresada en dólares				-23.2		-29.0		-13.1		-16.5			
Total	Cartera total ajustada	650,002	100.0	597	0.1	-2,004	-0.3	13,957	2.2	-2,843	-0.4	90,333	16.1
	Comercial	323,428	49.8	345	0.1	-2,282	-0.7	8,380	2.7	-2,208	-0.7	45,394	16.3
	Consumo	212,806	32.7	148	0.1	-262	-0.1	2,507	1.2	-629	-0.3	31,489	17.4
	Adquisición de vivienda ajustada 2/	97,116	14.9	49	0.1	517	0.5	2,650	2.8	22	0.0	11,341	13.2
	Microcrédito	16,653	2.6	55	0.3	23	0.1	420	2.6	-29	-0.2	2,110	14.5
	Variaciones Anualizadas												
	Total cart. ajustada m/t				4.9	-3.9	9.1	-7.3					
				Comercial		5.7		-8.7		11.1		-11.1	
				Consumo		3.7		-1.6		4.9		-5.0	
				Adquisición de vivienda		2.7		7.2		11.7		0.4	
			Microcredito		18.6		1.8		10.8		-2.9		

Cartera neta M/T de los establecimientos de crédito*

(Miles de millones de pesos y porcentajes)

Total cartera neta ml ajustada 3/	590,439		771	0.1	-2,402	-0.4	14,521	2.5	-3,743	-0.6	86,799	17.2
Total cartera en M. E.	20,917		-390	-1.8	-1,083	-4.9	-1,874	-8.2	-1,033	-4.7	1,660	8.6
Cartera Neta Ajustada Moneda Total	611,356		381	0.1	-3,485	-0.6	12,646	2.1	-4,775	-0.8	88,459	16.9

* No incluye la cartera de las entidades financieras especiales.

1/ Incluye ventas de cartera para manejo a través de derechos fiduciarios y ajustes por leasing operativo

2/ Incluye ajuste por titularización de adquisición de vivienda

3/ A partir de las estadísticas con corte dic 4/2020 no se desagrega la cartera neta por modalidad debido a la inclusión en el formato 281 de la cuenta de provisión general (creada a partir de la C.E 022/2020 de la Superintendencia Financiera de Colombia).

Fuentes: Formato 281 de la Superintendencia Financiera de Colombia, Titularizadora Colombia y cálculos Banco de la República.

Cartera bruta en moneda legal por modalidad de crédito

Variaciones anuales (%) de datos semanales

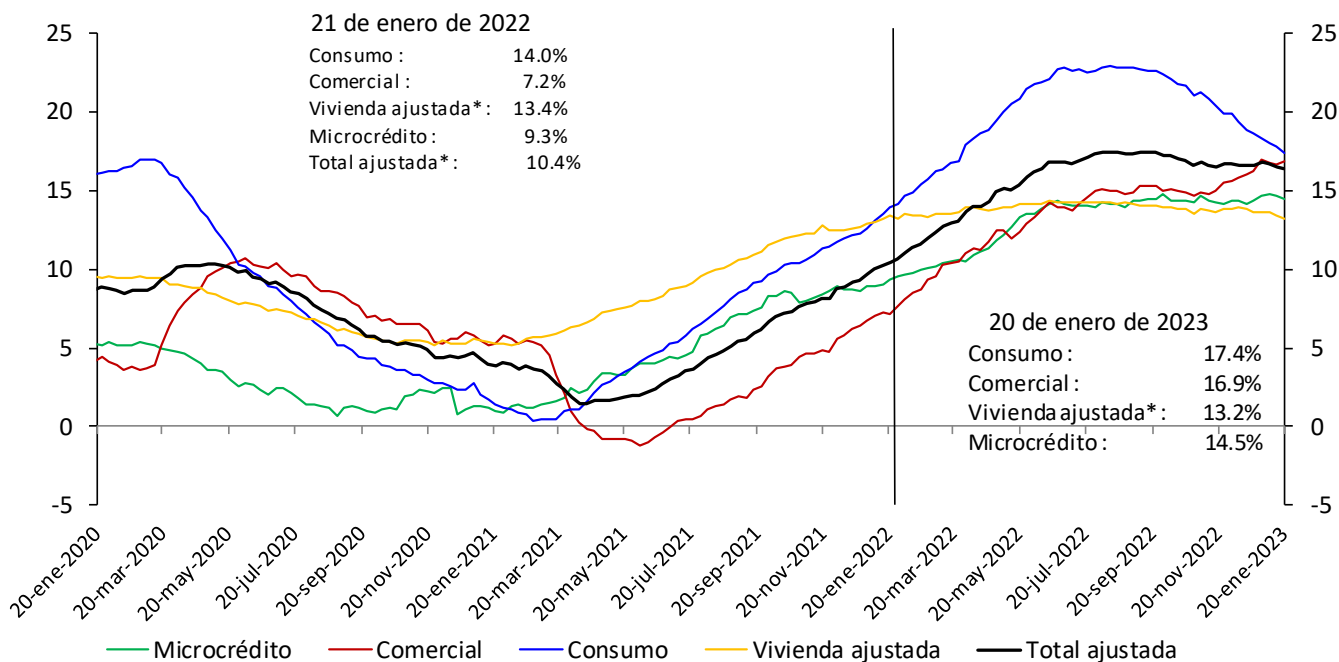

*Incluye ajuste por titularización de cartera de vivienda

No incluye la cartera de las entidades financieras especiales.

Fuentes: Banco de la República y Formato 281 de la Superintendencia Financiera de Colombia.

Cartera bruta desestacionalizada en moneda legal por modalidad de crédito

Variaciones anualizadas últimas 13 semanas (%)

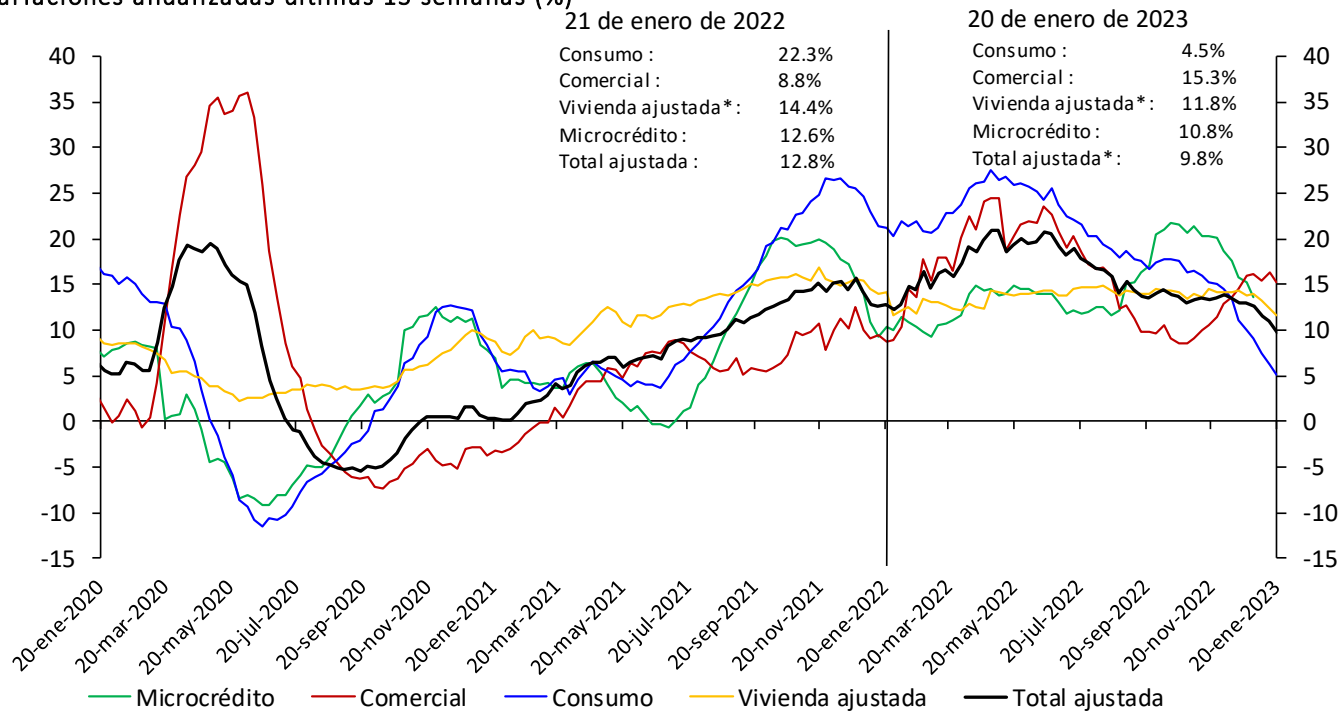

*Incluye ajuste por titularización de cartera de vivienda

No incluye la cartera de las entidades financieras especiales.

Fuentes: Banco de la República y Formato 281 de la Superintendencia Financiera de Colombia.

* Desestacionalización a partir de la descomposición por el método STL

Cartera moneda extranjera en dólares (%)

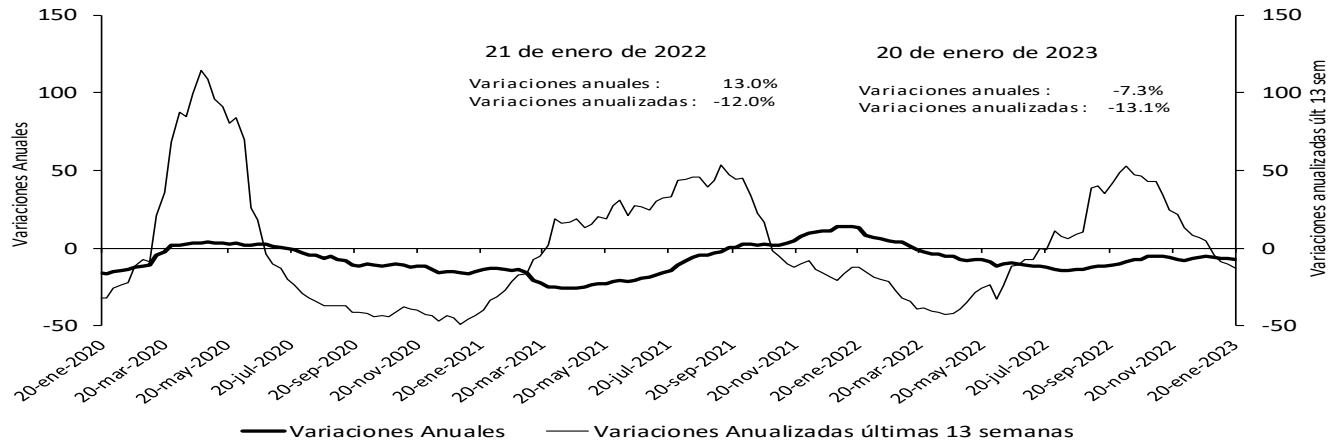

No incluye la cartera de las entidades financieras especiales.

Fuentes: Banco de la República y Formato 281 de la Superintendencia Financiera de Colombia.

Bonos emitidos por el sector real

Saldo y variación (%) anual

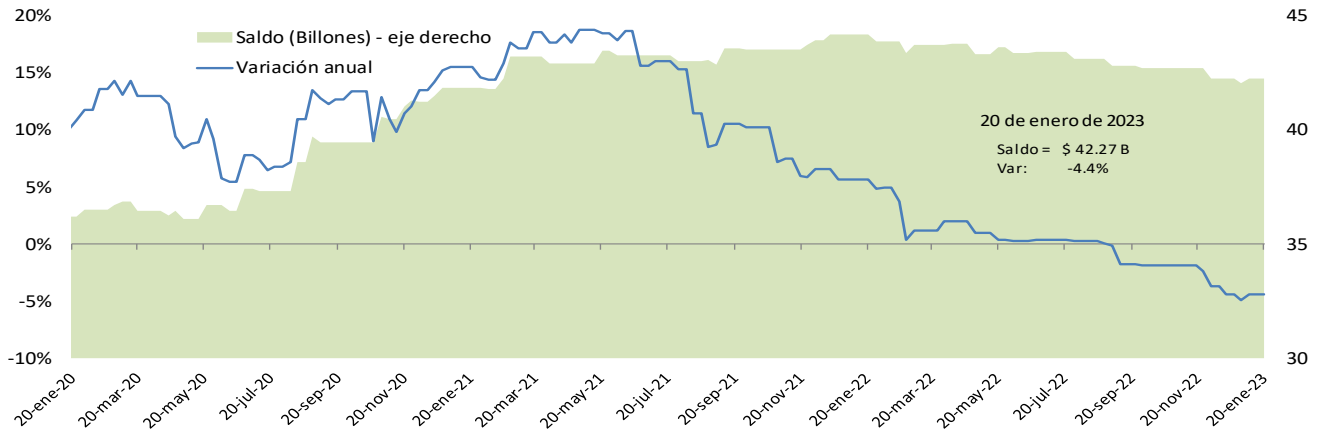

*No incluye emisiones de bonos de extranjeros en el mercado local, TES u otros títulos de deuda pública emitidos por el gobierno nacional.

Fuente: Banco de la República, cálculos con información de la Bolsa de Valores de Colombia.

Cartera comercial de los establecimientos de crédito en ml* + saldo de bonos emitidos por el sector real

Variaciones (%) anuales

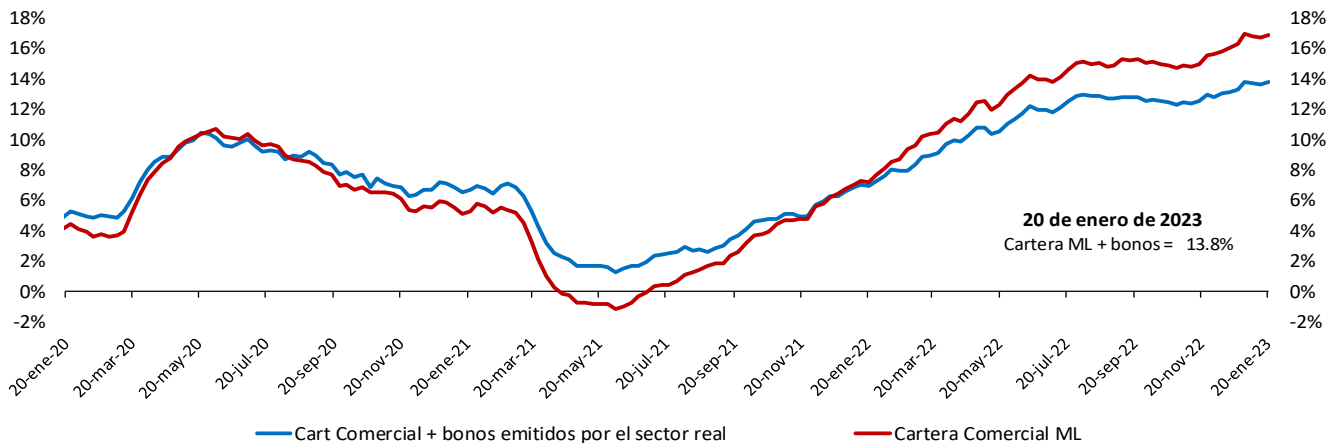

*No incluye la cartera de las entidades financieras especiales.

Fuente: Banco de la República, cálculos con información del formato 281 de la Superintendencia financiera de Colombia y la Bolsa de Valores de Colombia.

Variación anual real de la cartera

Variación % anual real* de la cartera bruta** en moneda nacional y por modalidades

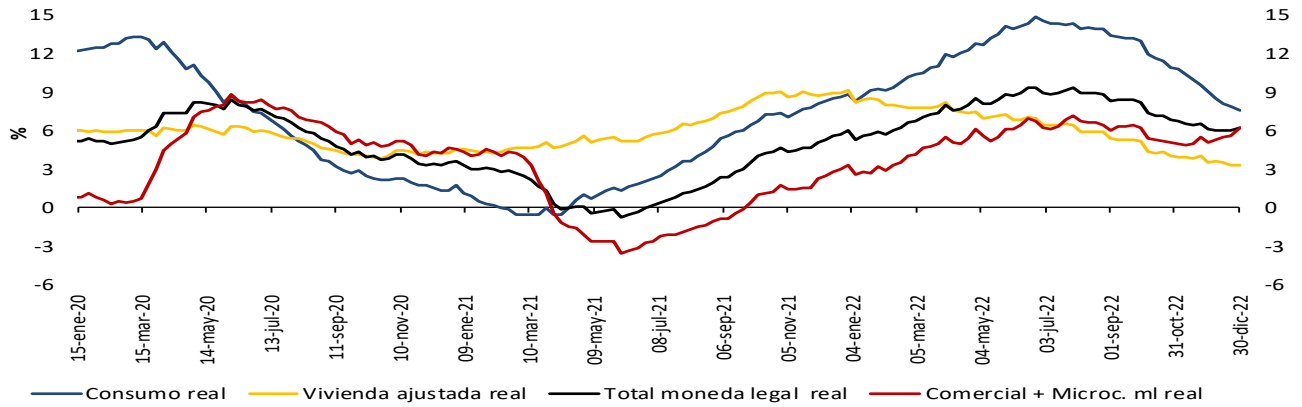

Variación % anual real (R)* de la cartera bruta** en moneda nacional y total

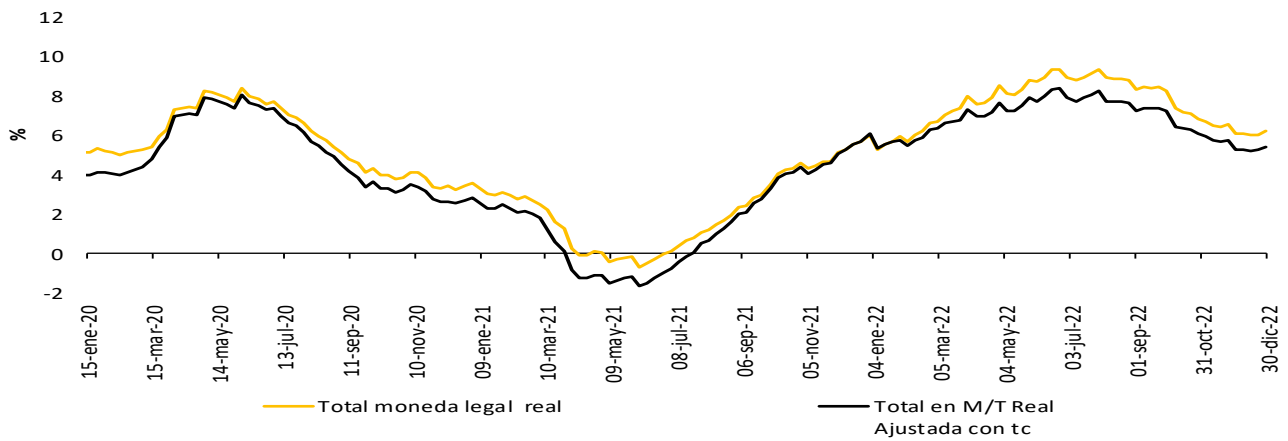

Variación % anual real del M3** y la cartera bruta en ml

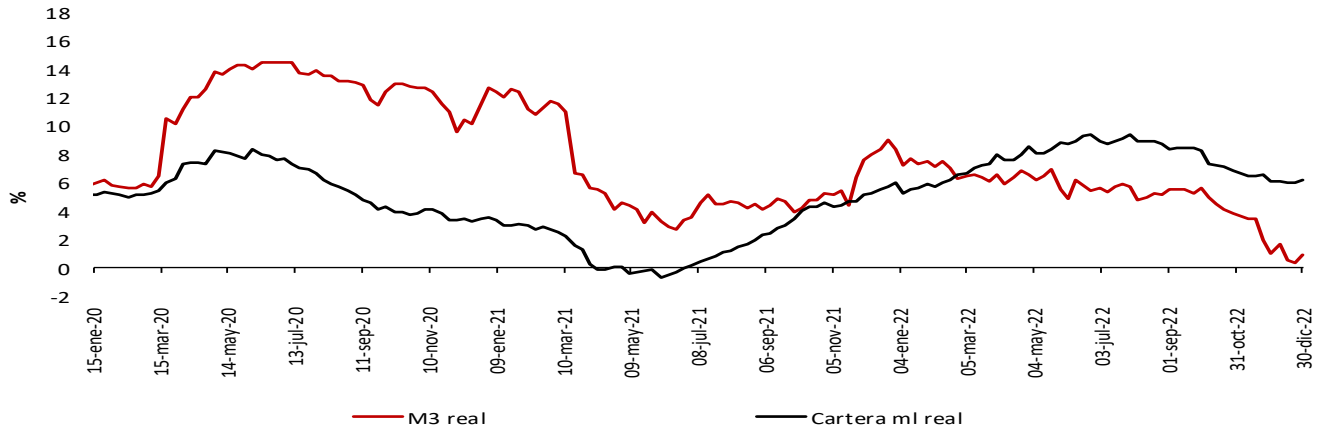

* IPCs sin alimentos. Información provisional.

**A partir de la publicación con corte sep 25/2020 se reprocesó la serie, incorporando los cambios en la canasta del IPC sin alimentos utilizada por el BR desde octubre /2020

La cartera en moneda extranjera se ajustó por tasa de cambio.

** No incluye la cartera de las entidades financieras especiales (EFE)

Fuentes: Banco de la República y Formato 281 de la Superintendencia Financiera de Colombia.

6. Inversiones

a. Inversiones de los establecimientos de crédito

Inversiones netas de los establecimientos de crédito

(Miles de millones de pesos y porcentajes)

(Miles de millones de pesos)	Saldo a enero 20 2023	VARIACIONES									
		SEMANTAL		ÚLTIMAS 4 SEMANAS		ÚLTIMAS 13 SEMANAS		AÑO CORRIDO		ANUAL	
		ABS	%	ABS	%	ABS	%	ABS	%	ABS	%
A. Moneda Legal	149,207	771	0.5	3,806	2.6	9,349	6.7	4,276	3.0	10,153	7.3
B. Moneda Extranjera	42,567	1,079	2.6	2,180	5.4	-2,818	-6.2	2,287	5.7	-5,374	-11.2
C. TOTAL (A+B=C)	191,774	1,851	1.0	5,986	3.2	6,531	3.5	6,564	3.5	4,779	2.6
ITEM DE MEMORANDO											
Moneda Extranjera - En millones US\$ 2/	9,190	352	4.0	679	8.0	-47	-0.5	817	9.8	-2,903	-24.0
TASA REPRESENTATIVA DE MERCADO	4,632	-62	-1.3	-113	-2.4	-282	-5.7	-179	-3.7	667	16.8

Inversiones de los Establecimientos de Crédito en ML 1/

(Miles de millones de pesos)	Saldo a enero 20 2023	VARIACIONES									
		SEMANTAL		ÚLTIMAS 4 SEMANAS		ÚLTIMAS 13 SEMANAS		AÑO CORRIDO		ANUAL	
		ABS	%	ABS	%	ABS	%	ABS	%	ABS	%
INVERSIONES NETAS	149,207	771	0.5	3,806	2.6	9,349	6.7	4,276	3.0	10,153	7.3
A. Establecimientos de crédito	149,364	770	0.5	3,802	2.6	9,347	6.7	4,276	2.9	10,132	7.3
Inversiones Brutas	149,364	770	0.5	3,802	2.6	9,347	6.7	4,276	2.9	10,132	7.3
a) Títulos de deuda:	102,342	745	0.7	3,199	3.2	6,680	7.0	3,283	3.3	2,836	2.8
Título de Tesorería - TES	67,977	540	0.8	2,601	4.0	3,860	6.0	2,964	4.6	-3,229	-4.5
Otros Títulos de deuda pública	18,444	48	0.3	62	0.3	1,546	9.2	-157	-0.8	3,393	22.5
Otros emisores Nacionales	15,918	157	1.0	536	3.5	1,274	8.7	476	3.1	2,692	20.4
Emisores Extranjeros	2	0	0.1	0	1.1	0	3.3	0	0.9	-20	-91.5
b) Instrumentos de patrimonio	6,852	51	0.8	323	4.9	750	12.3	237	3.6	804	13.3
c) Otras inversiones 2/	40,170	-26	-0.1	280	0.7	1,917	5.0	756	1.9	6,492	19.3
Deterioro	157	-1	-0.5	-4	-2.8	-2	-1.3	0	0.0	-21	-11.8

Inversiones de los Establecimientos de Crédito en ME 1/

(Miles de millones de pesos)	Saldo a enero 20 2023	VARIACIONES									
		SEMANTAL		ÚLTIMAS 4 SEMANAS		ÚLTIMAS 13 SEMANAS		AÑO CORRIDO		ANUAL	
		ABS	%	ABS	%	ABS	%	ABS	%	ABS	%
INVERSIONES NETAS	42,567	1,079	2.6	2,180	5.4	-2,818	-6.2	2,287	5.7	-5,374	-11.2
A. Establecimientos de crédito	42,650	1,079	2.6	2,180	5.4	-2,818	-6.2	2,287	5.7	-5,374	-11.2
Inversiones Brutas	42,650	1,079	2.6	2,180	5.4	-2,818	-6.2	2,287	5.7	-5,374	-11.2
a) Títulos de deuda:	6,449	1,158	21.9	1,835	39.8	278	4.5	2,020	45.6	1,703	35.9
Título de Tesorería - TES	0	0	--	0	--	0	--	0	--	0	--
Otros Títulos de deuda pública	1,909	-62	-3.1	-74	-3.7	-246	-11.4	-94	-4.7	644	51.0
Otros emisores Nacionales	247	-5	-2.0	4	1.8	11	4.6	2	0.8	-231	-48.3
Emisores Extranjeros	4,293	1,225	39.9	1,905	79.8	513	13.6	2,112	96.8	1,290	42.9
b) Instrumentos de patrimonio	61	-1	-2.3	1	2.2	5	8.8	-1	-1.5	-60	-49.6
c) Otras inversiones 2/	36,140	-78	-0.2	344	1.0	-3,101	-7.9	268	0.7	-7,017	-16.3
Deterioro	84	0	---	0	---	0	---	0	---	0	---

1/ Incluye FDN, a partir de octubre 2 de 2020

2/ Incluye inversiones en subsidiarias y filiales, en asociadas, en negocios y operaciones conjuntas y en derechos fiduciarios. Incluye ajustes por reclasificación entre monedas nacional y extranjera.

Fuentes: Formato 281 de la Superintendencia Financiera de Colombia y cálculos Banco de la República.

8. Activos externos

a. Reservas Internacionales

(Millones de dólares)	2022	2023	
Concepto ^{1/}	Acum Año dic 30	Acum Año** ene 27	Acum mes** ene 27
SALDO			
I. Reservas Internacionales Brutas *	57,290	57,804	
II. Pasivos de Corto Plazo	21	21	
III. Reservas Internacionales Netas (I-II) *	57,269	57,783	
VARIACIÓN			
I. Reservas Internacionales Brutas	-1,298	514	514
Pasivos de Corto Plazo	12	0	0
II. Reservas Internacionales Netas	-1,310	514	514
Causaciones, Valuaciones y Provisiones (deterioro)	-1,379	470	470
Pasivos con Residentes	1	-1	-1
Opciones call por ejercer	0	0	0
MEMO - ITEM			
Saldo Reservas internacionales brutas sin FLAR *	56,721	57,235	
Saldo Causaciones, Valuaciones y Provisiones (deterioro)	-1,503	-1,033	
Saldo Pasivos con Residentes	1	0	
Saldo Opciones call por ejercer	0	0	

* Para efectos de reporte al FMI se excluyen los aportes al Fondo Latinoamericano de Reservas FLAR del saldo de reservas internacionales, sin embargo, en la información contable del Banco de la República los aportes al FLAR continúan formando parte de los activos de reservas.

1/ A partir del 4 de junio de 2019 los recursos en dólares del Gobierno en el Banco de la República se registran en cuentas diferentes a las de las reservas internacionales, y a partir del 17 de diciembre de 2019, la totalidad de los recursos en moneda extranjera del Gobierno en el Banco de la República se contabilizan por fuera del balance del Banco, por tanto no hacen parte de las reservas internacionales.

El 23 de agosto de 2021 entró en vigencia la asignación general de DEG que realizó el FMI a sus países miembros. En el caso de Colombia esto generó un incremento en las reservas internacionales en DEG 1.959,6 m (equivalentes a USD 2.779,6 m utilizando la tasa de cambio DEG/USD de ese día). Posteriormente, el 30 de agosto de 2021 el Gobierno Nacional le compró el monto equivalente a la asignación de DEG para Colombia por un valor de USD 2.787,7 m al Banco de la República (utilizando la tasa de cambio DEG/USD del 30 de agosto). Con esto, las reservas internacionales retornaron a un nivel similar al que tenían antes del 23 de agosto (véase <https://www.banrep.gov.co/es/asignacion->

**Cifras provisionales.

Fuente: Banco de la República.

9. Endeudamiento externo de los establecimientos de crédito

a. Endeudamiento externo de los establecimientos de crédito – Saldo por plazos

(Millones de dólares y porcentajes)

	SALDO 20-ene-23	VARIACIONES					
		SEMANAL		AÑO CORRIDO		ANUAL	
		ABS.	%	ABS.	%	ABS.	%
I. TOTAL	17,608.3	35.5	0.2	12.4	0.1	1,856.1	11.8
A. CORTO PLAZO	5,219.0	23.6	0.5	(59.3)	(1.1)	672.4	14.8
B. LARGO PLAZO	12,389.3	11.9	0.1	71.7	0.6	1,183.7	10.6

1/ No incluye Banco de la República e ICETEX.

Nota: Los saldos de la última semana son preliminares y sujetos a revisión.

Fuente: Informes semanales de los establecimientos de crédito. Subgerencia de Política Monetaria e Información Económica del Banco de la República.

Endeudamiento externo de los establecimientos de crédito – saldo por plazos

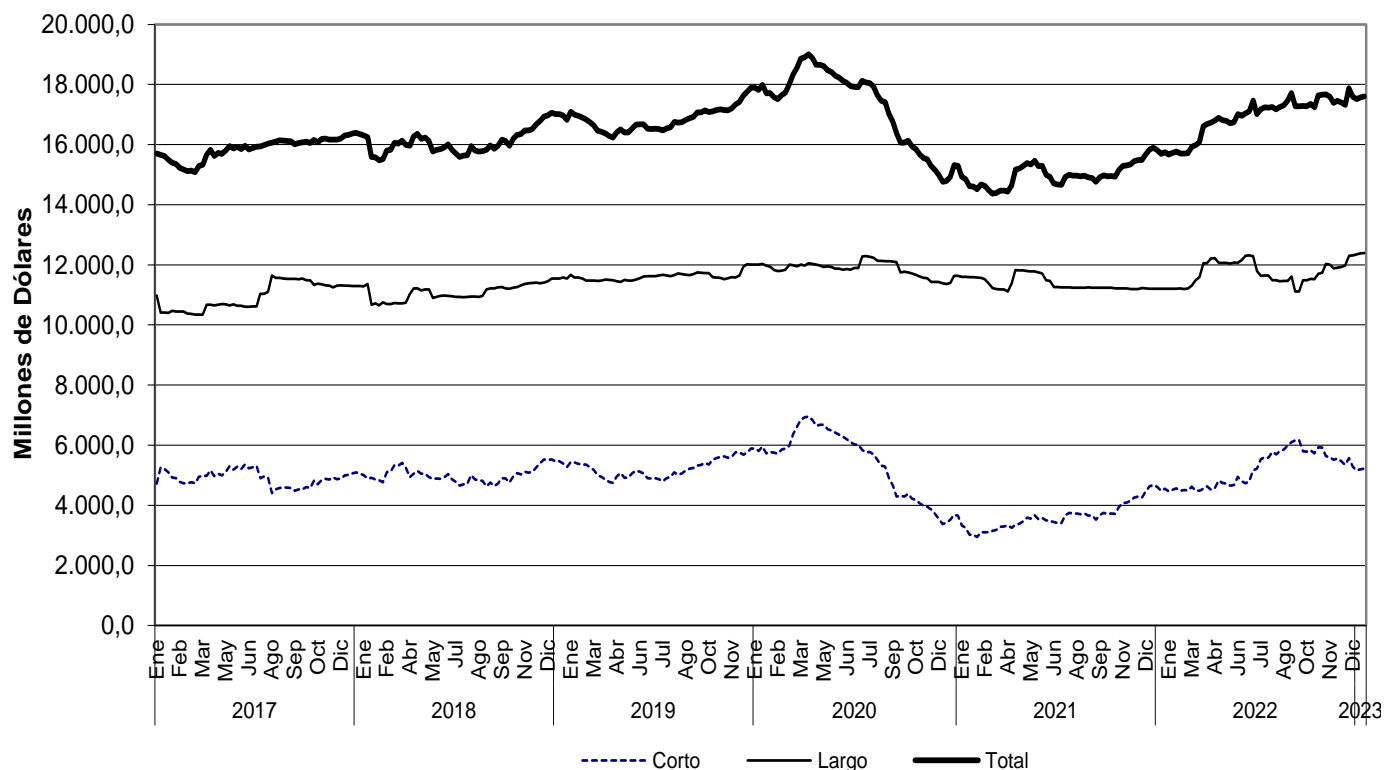

Fuente: Informes semanales de los establecimientos de crédito. Subgerencia de Política Monetaria e Información Económica del Banco de la República.

10. Mercados Financieros Internacionales

a. Principales noticias de la semana

Durante la semana, la percepción de riesgo medida a través del VIX disminuyó 1,3 puntos a 18,5. Por su parte, los precios del crudo disminuyeron como resultado de las preocupaciones por una posible desaceleración económica mundial y de los indicios de un mayor suministro de petróleo por parte de Rusia. La referencia Brent cerró en USD 86,7 y el WTI en USD 79,7, presentando caídas de 1,1% y 2,0%, respectivamente.

Estados Unidos

- La lectura preliminar del PMI manufacturero se ubicó en 46,8 en enero (esp: 46,0; ant: 46,2). Por su parte, tanto el PMI de servicios (esp: 45; ant: 44,7) como el compuesto (esp: 46,4; ant: 45,0) se ubicaron en 46,6.
- Las peticiones iniciales por subsidio de desempleo sumaron 186 mil durante la última semana (esp: 205 mil; ant: 192 mil).
- La lectura preliminar del crecimiento del PIB del 4T22 fue de 2,9% t/t anualizado (esp: 2,6%; ant: 3,2%).
- La lectura final del indicador de sentimiento de la U. de Michigan para enero se ubicó en 64,9 (lectura ant: 64,6).

Asia

- En Japón, la lectura preliminar del PMI (estimado por Jibun Bank) compuesto se ubicó en 50,8 en enero (ant: 49,7). El PMI manufacturero se mantuvo en 48,9 y el de servicios aumentó a 52,4 (ant: 51,1).
- En Japón, la inflación de Tokio se ubicó en 4,4% en enero (esp: 4,0%; ant: 3,9%). Por su parte, la inflación núcleo se ubicó en 4,3% (esp: 4,2%; ant: 3,9%).

Europa

- En el Reino Unido, el primer ministro, Rishi Sunak, buscará cerrar una serie de acuerdos salariales con los sindicatos en conversaciones previas a la huelga general pronosticada para principios de febrero.
- En el Reino Unido, la lectura preliminar del PMI manufacturero de enero se ubicó en 46,7 (esp: 45,5; ant: 45,3), al tiempo que los PMI de servicios y compuesto se redujeron a 48,0 (esp: 49,5; ant: 49,9) y 47,8 (esp: 48,8; ant: 49), respectivamente.
- En la Eurozona, la lectura preliminar del PMI manufacturero de enero se ubicó en 48,8 (esp: 48,5; ant: 47,8), mientras que el PMI de servicios y el compuesto aumentaron a 50,7 (esp: 50,1; ant: 49,8) y 50,2 (esp: 49,8; ant: 49,3), respectivamente.

América

- En Canadá, el Banco Central incrementó su tasa de política monetaria en 25 pb a 4,50%, en línea con lo esperado por el mercado.
- En Brasil, el ministro de Hacienda, Fernando Haddad, y el ministro de Economía argentino, Sergio Massa, firmaron un memorando de cooperación financiera entre los dos países.
- En Brasil, la inflación de la primera quincena de enero fue 5,87% (esp: 5,83%; ant: 5,9%).

- En Argentina, la economía se contrajo en noviembre por tercer mes consecutivo (obs: -0,7% m/m; esp: -0,5%; ant: -0,5%).
- En México, la inflación de la primera quincena de enero fue 7,94% (esp: 7,85%; ant: 7,86%).
- En México, la actividad económica en noviembre registró un crecimiento de 3,28% a/a (esp: 3,95%; ant: 4,41%).
- En Chile, el Banco Central mantuvo su tasa de política monetaria en 11,25%, en línea con lo proyectado por los analistas del mercado.
- En Colombia, Standard & Poor's confirmó la calificación soberana en moneda extranjera a largo plazo en BB+, y a corto plazo en B.
- En Colombia, se aumentó la tasa de política en 75 pb, de 12% a 12,75%, mientras que la mayoría de los analistas esperaba un incremento de 100 pb.

b. Tasas de interés de Bancos Centrales

	Tasa de interés vigente (%)			
	Actual (a) 27 de enero	Semana anterior 20 de enero	4 sem atrás 27 de diciembre	Un año atrás
Estados Unidos	4,25 - 4,5	4,25 - 4,5	4,25 - 4,5	0 - 0,25
Zona Euro	2.50	2.50	2.50	0.00
Japón	-0.10	-0.10	-0.10	-0.10
Reino Unido	3.50	3.50	3.50	0.25
Canadá ↑	4,5	4,25	4.25	0.25
Brasil	13.75	13.75	13.75	9.25
México	10.50	10.50	10.50	5.50
Colombia ↑*	12,75	12	12.00	3.00
Chile =	11,25	11,25	11.25	5.50
Argentina	75.00	75.00	75.00	40.00
Perú	7.75	7.75	7.50	3.00
Australia	3.10	3.10	3.10	0.10
Nueva Zelanda	4.25	4.25	4.25	0.75
Malasia	2.75	2.75	2.75	1.75
Sudáfrica ↑	7,25	7	7.00	3.75
Turquía	9.00	9.00	9.00	14.00
India	6.25	6.25	6.25	4.00
Rusia	7.50	7.50	7.50	8.50
China	4.35	4.35	4.35	4.35
Suiza	-1,25 - -0,25	-1,25 - -0,25	-1,25 - -0,25	-1,25 - -0,25
Indonesia	5.75	5.75	5.50	3.50
Noruega	2.75	2.75	2.75	0.50

Fuente: Bloomberg.

*La tasa de Colombia está vigente a partir del 30 de enero de 2023.

c. Inflación observada y sus expectativas

	Tasa actual y meta de inflación (%)			Encuesta de expectativas de inflación anual a diciembre del 2023			
	27 de enero			BLOOMBERG		BANCOS CENTRALES ¹	
	Inflación (b)	Tasa de interés real [[1+a)/(1+b)]-1	Meta de inflación 2023	Fecha de la encuesta	Resultado (%)	Fecha realización de la encuesta	Resultado (%)
Estados Unidos (dic)	6.50	-1.88	2.00	27/01/2023	3.70	-	-
Zona Euro (dic)	9.20	-6.14	<2	27/01/2023	5.90	oct-22	5,8
Japón (dic)	4.00	-3.94	2.00	27/01/2023	2.00	-	-
Reino Unido (dic)	10.50	-6.33	2.00	27/01/2023	7.10	nov-22	4.80
Canadá (dic)	6.30	-1.69	1,00 - 3,00	27/01/2023	3.80	-	-
Brasil (dic)	5.79	7.52	2,25 - 5,25	27/01/2023	4.90	ene-23	5,74
México (dic)	7.82	2.49	3.00	27/01/2023	5.70	dic-22	4,99
Colombia (dic)	13.12	-0.33	2,00 - 4,00	27/01/2023	8.90	ene-23	8,59
Chile (dic)	12.79	-1.37	2,00 - 4,00	27/01/2023	8.10	ene-23	5.00
Argentina (dic)	94.80	-10.16	12,00 - 17,00	27/01/2023	94.75	dic-22	98,42
Perú (dic)	8.46	-0.65	1,00 - 3,00	27/01/2023	5.60	dic-22	4.10
Australia (dic) ↑	7.80	-4.36	2,00 - 3,00	27/01/2023	5.10	dic-22	5.19
Nueva Zelanda (dic) =	7.20	-2.75	1,00 - 3,00	27/01/2023	5.20	dic-22	5.08
Malasia (dic)	3.80	-1.01	-	27/01/2023	3.00	-	-
Sudáfrica (dic)	7.20	0.05	3,00 - 6,00	27/01/2023	5.60	ene-23	6,60
Turquía (dic)	64.27	-33.65	3,00 - 7,00	27/01/2023	44.25	ene-23	33.81
India (dic)	5.72	0.50	2,00 - 6,00	27/01/2023	-	-	-
Rusia (dic)	11.94	-3.97	4.00	27/01/2023	5.85	-	-
China (dic)	1.80	2.50	3.00	27/01/2023	2.30	-	-
Irlanda (dic)	8.20	-5.27	<2	27/01/2023	5.35	-	-
Portugal (dic)	9.59	-6.47	<2	27/01/2023	-	-	-
Grecia (dic)	7.22	-4.41	<2	27/01/2023	-	-	-
Suiza (dic)	2.80	-2.97	<2	27/01/2023	-	-	-
Indonesia (dic)	5.51	0.23	2,50 - 4,50	27/01/2023	4.05	-	-
Noruega (dic)	5.90	-2.97	2.00	27/01/2023	4.50	-	-

Fuente: Bloomberg y páginas web de bancos centrales.

1\ Varias autoridades monetarias no hacen encuestas sobre expectativas de inflación.

d. Principales tasas de los mercados monetarios internacionales

	Plazo	Tasa actual (%) (a)	Semana anterior (%) (b)	4 sem atrás (%)	30 de diciembre de 2022 (%)	Un año atrás (%)	Variación p.b. última semana (a-b)
		27 de enero	20 de enero				
FEDERAL FUND	1 Día	4.33	4.33	4.33	4.33	0.08	0.0
SOFR	1Día	4.30	4.30	4.30	4.30	0.04	0.0
SOFR	1 Mes	4.56	4.52	4.32	4.36	0.06	4.1
SOFR	3 Meses	4.68	4.66	4.56	4.59	0.18	1.7
ESTR	1 Día	1.90	1.90	1.91	1.89	-0.57	0.1
ESTR	1 Mes	1.90	1.89	1.50	1.55	-0.58	1.6
ESTR	3 Meses	1.56	1.46	1.14	1.18	-0.58	9.5

Fuente: Bloomberg.

Federal fund rate: Tasa interbancaria overnight a la cual los bancos miembros de sistema de la Reserva Federal de los Estados Unidos se prestan el exceso de reservas sin exigir garantía como contrapartida. **SOFR:** Tasa de interés que mide el costo del dinero en dólares americanos, calculada con base en operaciones de crédito garantizadas. **ESTR:** Tasa de interés de referencia que refleja los costos nocturnos de préstamos de los bancos dentro de la eurozona. El Banco Central Europeo (BCE) calcula y publica este tipo de interés.

e. Indicadores de percepción de riesgo

Spread de deuda soberana*

EMBI (Emerging Market Bond Index) ^{1/}	Spread actual (pb) (a)	Semana anterior (pb) (b)	4 sem atrás (pb)	30 de diciembre de 2022 (pb)	Un año atrás (pb)	Variación última semana (a-b)	Variación porcentual última semana (a/b)-1
	27 de enero	20 de enero	27 de diciembre	(pb)			
Plus soberanos	366.2	367.5	368.1	375.4	416.4	-1	-0.3%
Colombia	366.0	361.0	370.0	369.0	373.0	5	1.4%
Argentina	1820.0	1874.0	2165.0	2196.0	1904.0	-54	-2.9%
Brasil	256.0	253.0	259.0	258.0	313.0	3	1.2%
México	354.0	358.0	383.0	386.0	356.0	-4	-1.1%
Perú	199.0	208.0	191.0	194.0	182.0	-9	-4.3%
Venezuela	45364.0	41624.0	43321.0	44840.0	51172.0	3740	9.0%
Turquía	483.0	495.0	426.0	427.0	545.0	-12	-2.4%
Sudáfrica	341.0	357.0	351.0	355.0	359.0	-16	-4.5%

Fuente: Bloomberg

EMBI plus: Emerging Markets Bond Index – Embi + - es un índice creado por JP Morgan que mide los retornos totales de los instrumentos de deuda externa de los países emergentes, incluyendo bonos Brady en dólares y en otras monedas, préstamos, Eurobonos e instrumentos de deuda local denominados en dólares. Este indicador está concentrado en instrumentos de las tres principales economías de Latinoamérica (Brasil, México y Argentina) con una ponderación de 68%, dejando el resto para los otros países Latinoamericanos. Para el desarrollo de este informe, se considera el spread de dicho portafolio EMBI, sobre la curva cero cupón de los trespasados. EMBI plus país: Emerging Markets Bond Index (Embi +) calculado bajo los mismos criterios del EMBI PLUS considerando únicamente los títulos del respectivo país. Para el desarrollo de este informe, se considera el spread de dicho portafolio EMBI, sobre la curva cero cupón de los trespasados.

*A partir del 01/10/2018 los tickers de Bloomberg de Colombia, México, Brasil, Argentina y Perú corresponden a ELI GCOL index, ELI GCOL index y ELI GBRL index, ELI GARL index y ELI GPER index, respectivamente.

EMBI plus, EMBI Colombia, CDS, coeficientes de aversión al riesgo *

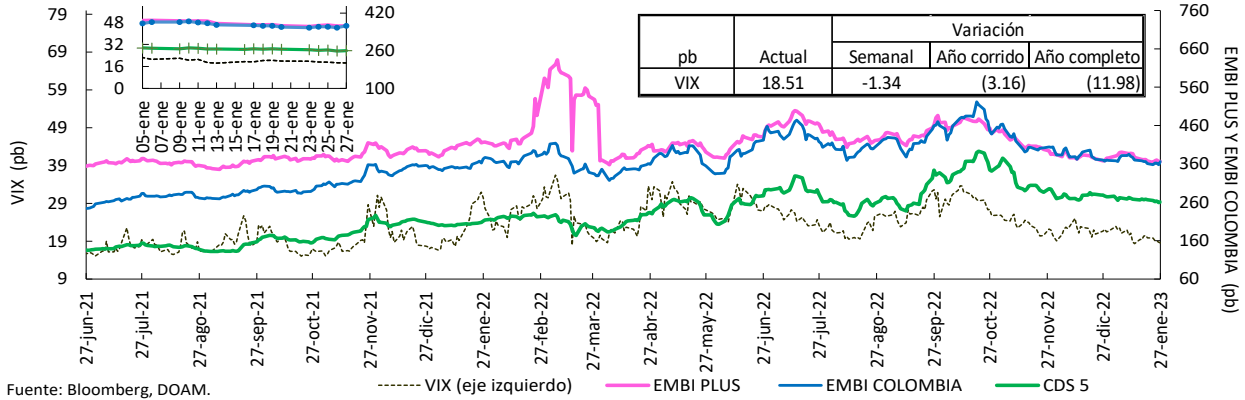

Fuente: Bloomberg, DOAM.

VIX: Índice de volatilidad del "Chicago Board Options Exchange SPX", que refleja la volatilidad implícita en las opciones sobre las acciones que componen el S&P 500. Se utiliza como un indicador que mide la aversión al riesgo de los inversionistas, la variación se presenta en términos absolutos. *El ticker del EMBI Colombia corresponde a ELI GCOL Index.

Credit Default Swap America Latina – 5 años

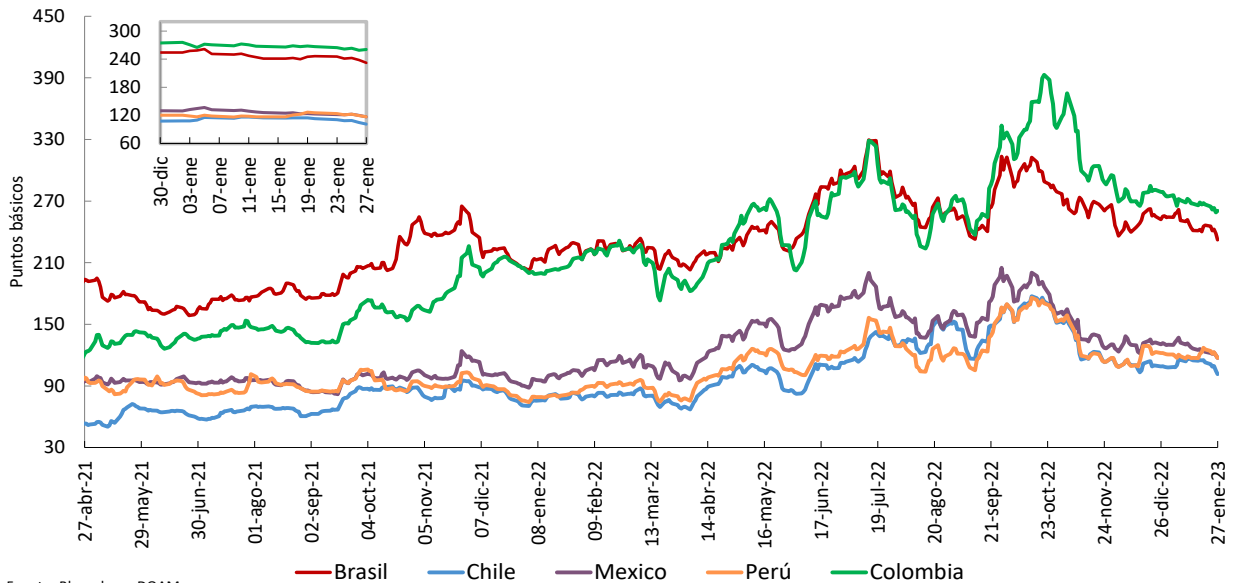

Fuente: Bloomberg, DOAM.

*El ticker del EMBI de Colombia en Bloomberg corresponde a ELI GCOL index.

Un Credit Default Swap (CDS) es un instrumento financiero por medio del cual se negocia el riesgo crediticio de un bono. El tenedor paga una prima (puntos básicos sobre el valor nominal del bono) a la entidad que ofrece el CDS a cambio de que esta responda por un valor nominal en caso que el emisor haga default. La valoración de un CDS se hace en puntos básicos sobre el valor nominal del bono y tiene una relación directa con el nivel de aversión al riesgo de los inversionistas. Es decir, entre mas alta sea la probabilidad de default, mayor será el valor del CDS y viceversa.

Credit Default Swap otros países – 5 años

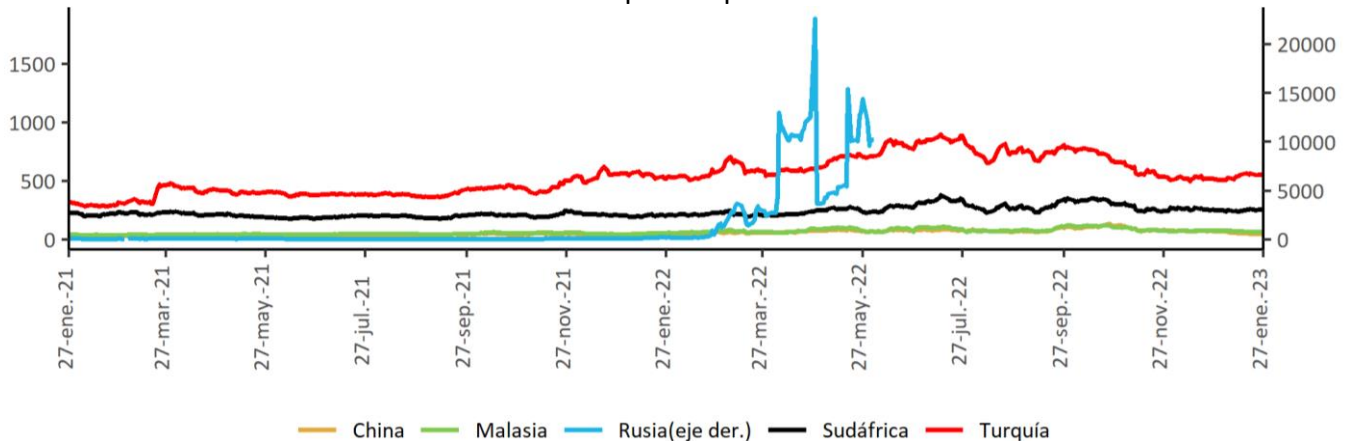

Fuente: Bloomberg, DOAM.

f. Mercado de renta fija

Bonos del tesoro americano

BONOS DEL TESORO AMERICANO ^{1/}	Tasa actual (%) (a) 27 de enero	Semana anterior (%) (b) 20 de enero	4 sem atrás (%)	30 de diciembre de 2022 (%)	Un año atrás (%)	Variación p.b. última semana (a-b)
0.25	4.66	4.63	4.25	4.34	0.19	3.63
0.50	4.83	4.82	4.75	4.76	0.43	0.90
2.00	4.20	4.17	4.34	4.43	1.19	3.0
5.00	3.61	3.56	3.94	4.01	1.66	4.9
10.00	3.51	3.48	3.84	3.88	1.80	2.4
30.00	3.62	3.66	3.93	3.97	2.09	-3.3

Fuente: Bloomberg.

1/ Bonos genéricos de Bloomberg.

Bonos del tesoro americano

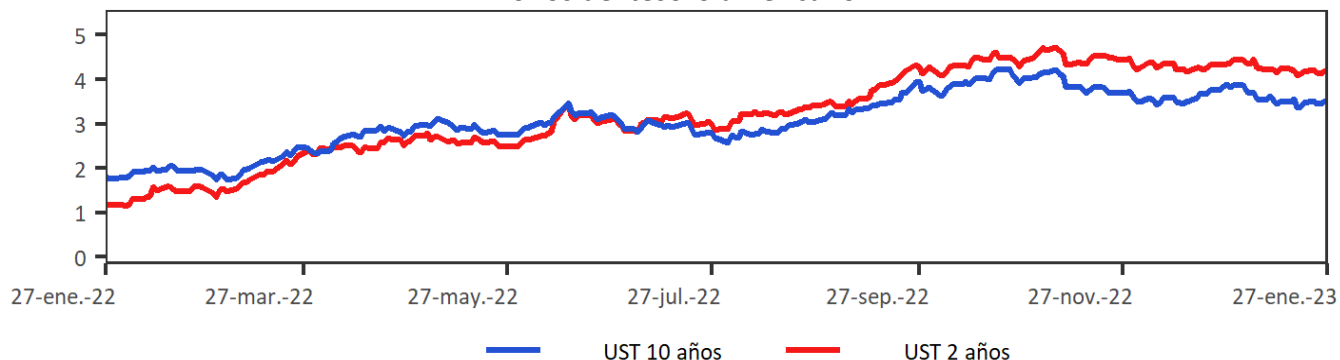

Fuente: Bloomberg, DOAM.

g. Mercado de renta variable

País	Índices accionarios	Nivel actual 27 de enero	Variación			
			Semanal 20 de enero	4 sem atrás 27 de diciembre	30 de diciembre de 2022	Un año atrás
EE UU	DOW JONES	33978.08	1.8%	2.2%	2.5%	-0.5%
EE UU	S&P500	4070.56	2.5%	6.3%	6.0%	-5.9%
EE UU	NASDAQ	11621.71	4.3%	12.3%	11.0%	-13.0%
Zona Euro	Euro Stoxx 50	4178.01	1.4%	9.0%	10.1%	-0.2%
Alemania	DAX	15150.03	0.8%	8.3%	8.8%	-2.4%
Argentina	MERVAL	254295.40	2.7%	30.0%	25.8%	195.8%
México	MEXBOL	54774.91	1.5%	8.6%	13.0%	8.5%
Brasil (Sao Paulo)	IBOV	112316.20	0.2%	3.4%	2.4%	-0.3%
Chile	IPSA	5333.69	2.4%	2.1%	1.4%	17.2%
Venezuela	IBVC	23820.60	6.2%	33.0%	13.7%	328.5%
Perú	IGBVL	22648.38	-1.6%	6.1%	6.2%	0.4%
Colombia	MSCI COLCAP	1285.89	-3.9%	2.0%	0.0%	-15.4%
Japón	NKY	27382.56	3.1%	3.5%	4.9%	4.6%
China	SHANGAI SE	3264.81	0.0%	5.5%	5.7%	-3.8%

Fuente: Bloomberg.

Índice de renta variable global (MXWO Index)

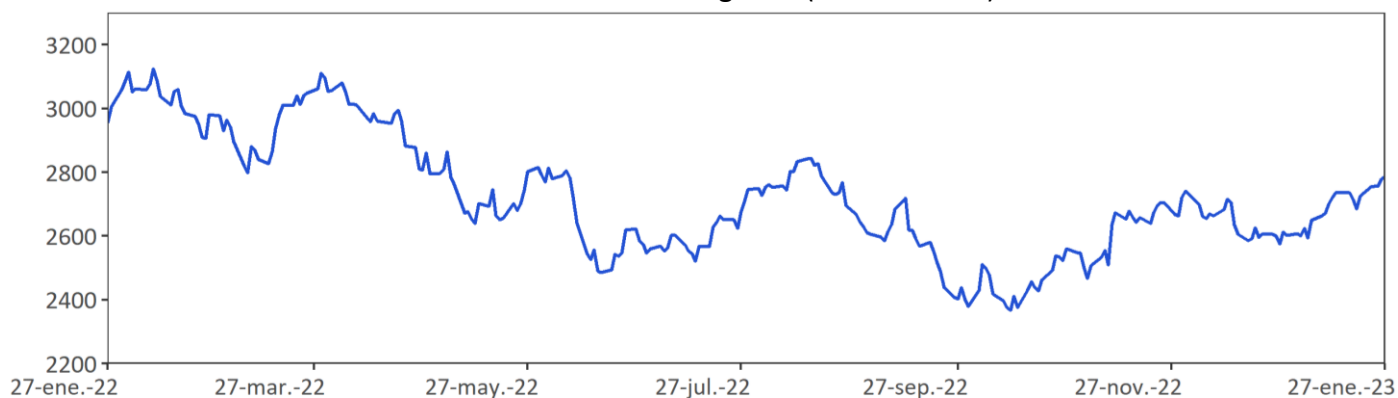

Fuente: Bloomberg.

MXWO index: Índice de capitalización que mide el rendimiento de las acciones de compañías de países desarrollados. Este índice se deriva del MSCI de Morgan Stanley, el cual se conoce como el MSCI WORLD. La base del índice MXWO es el 31 de diciembre de 1969.

Índice de renta variable de América Latina (MXLA Index)

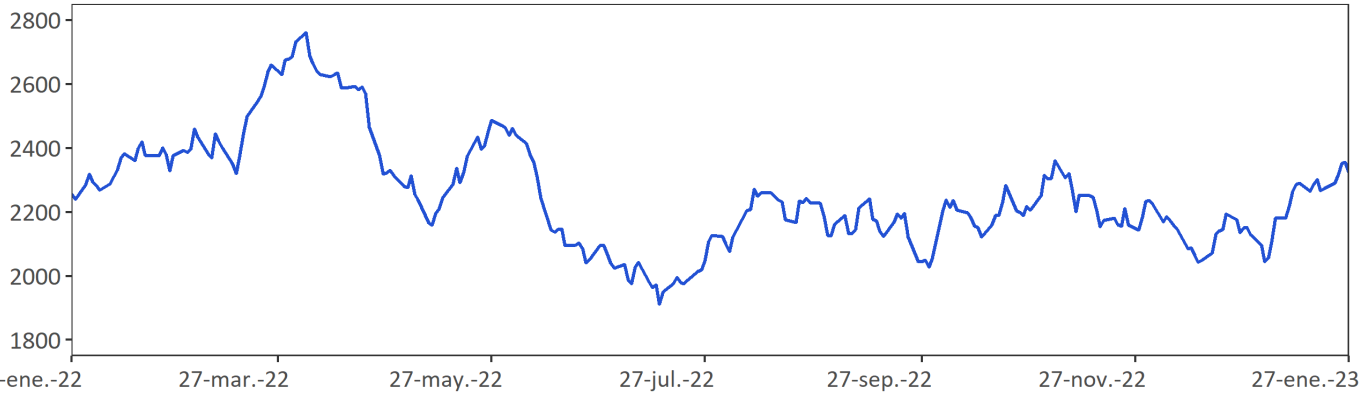

Fuente: Bloomberg.

MXLA index: Índice de capitalización que mide el rendimiento de las acciones de compañías de países de América Latina. Este índice se deriva del MSCI de Morgan Stanley, el cual se conoce como el MSCI EM Latin América. La base del índice MXLA es el 31 de diciembre de 1987.

h. Mercado cambiario

Depreciación de las principales monedas frente al Dólar Americano

TASAS DE CAMBIO Frente al dólar	Tasa Indirecta 27 de enero	Tasa Directa 27 de enero	Depreciación de las diferentes monedas frente al Dólar					
			Semanal 20 de enero	4 semanas atrás	30 de diciembre de 2022	Un año atrás	Dos años atrás	Tres años atrás
Euro	1.0868	0.92	-0.11%	-2.1%	-1.5%	2.6%	11.4%	1.4%
Libra	1.2382	0.81	0.12%	-2.9%	-2.4%	8.1%	10.5%	5.4%
AUD	0.7101	1.41	-1.94%	-5.2%	-4.0%	-0.9%	7.9%	-4.8%
NZD	0.6494	1.54	-0.34%	-3.3%	-2.2%	1.4%	10.3%	0.8%
CAD	0.7513	1.33	-0.52%	-1.6%	-1.8%	4.5%	4.0%	0.9%
Yen	0.0077	129.88	0.22%	-2.7%	-0.9%	12.6%	24.8%	19.3%
NOK	0.1011	9.9	0.14%	0.6%	0.9%	10.5%	14.3%	8.2%

Fuente: Bloomberg.

Depreciación de monedas de países emergentes frente al Dólar Americano (tasas de cierre)

TASA DE CAMBIO Países Emergentes	Tasa actual 27 de enero	Depreciación de las diferentes monedas frente al Dólar					
		Semanal 20 de enero	4 sem atrás 27 de diciembre	30 de diciembre de 2022	Un año atrás	Dos años atrás	Tres años atrás
Colombia	4550.28	-1.69%	-4.6%	-5.5%	15.4%	25.1%	33.9%
Argentina	185.61	1.18%	5.4%	4.8%	77.2%	113.1%	208.5%
Brasil	5.11	-1.88%	-3.5%	-3.3%	-5.6%	-5.6%	21.3%
Venezuela*/**	20.16	3.65%	32.95%	19.2%	337.6%	NA	NA
Perú	3.83	-0.71%	0.3%	0.6%	-0.2%	5.1%	15.0%
México	18.77	-0.56%	-3.7%	-3.8%	-9.6%	-7.5%	-0.8%
Chile	806.45	-1.13%	-7.5%	-5.2%	0.0%	9.1%	1.9%
Turquía	18.81	0.17%	0.5%	0.5%	38.2%	154.2%	216.4%
India	81.52	0.49%	-1.6%	-1.5%	8.6%	11.8%	14.1%
Sudáfrica	17.19	0.33%	-0.1%	0.9%	11.2%	12.5%	17.6%
Malasia	4.24	-0.96%	-4.1%	-3.6%	1.2%	4.9%	4.6%

Fuente: Bloomberg, SET FX – Tasa promedio

* Venezuela: Con el cambio de denominación de Bolívar a Bolívar Soberano, cambio la metodología para el cálculo de la Tasa de Cambio, por tal motivo no es posible realizar el cálculo de la depreciación dos y tres años atrás. ** Venezuela: Con el cambio de Bolívar Soberano a Bolívar Digital, los valores de la moneda anteriores al 1 de octubre de 2021 se dividieron sobre un millón.

Depreciación del Peso frente a otras monedas

TASAS DE CAMBIO Peso frente a otras monedas	Tasa actual 27 de enero	Depreciación del Peso frente a las diferentes monedas					
		Semanal 20 de enero	4 sem atrás 27 de diciembre	30 de diciembre de 2022	Un año atrás	Dos años atrás	Tres años atrás
COP/Euro	4945.02	-1.58%	-2.5%	-4.0%	12.5%	12.3%	32.1%
COP/Libra	5634.16	-1.81%	-1.7%	-3.1%	6.7%	13.2%	27.0%
COP/Yen	35.03	-1.90%	-1.9%	-4.6%	2.5%	0.3%	12.3%
COP/Sol Peruano	1187.97	-0.99%	-4.9%	-6.1%	15.7%	19.1%	16.5%
COP/Peso Chileno	5.64	-0.56%	3.2%	-0.3%	15.3%	14.8%	31.4%
COP/Real Brasileiro	890.61	0.20%	-1.1%	-2.2%	22.2%	32.5%	10.4%
COP/Peso Mexicano	242.46	-1.13%	-0.9%	-1.8%	27.6%	35.3%	34.9%

Fuente: Bloomberg, cálculos Banrep

Índice DXY

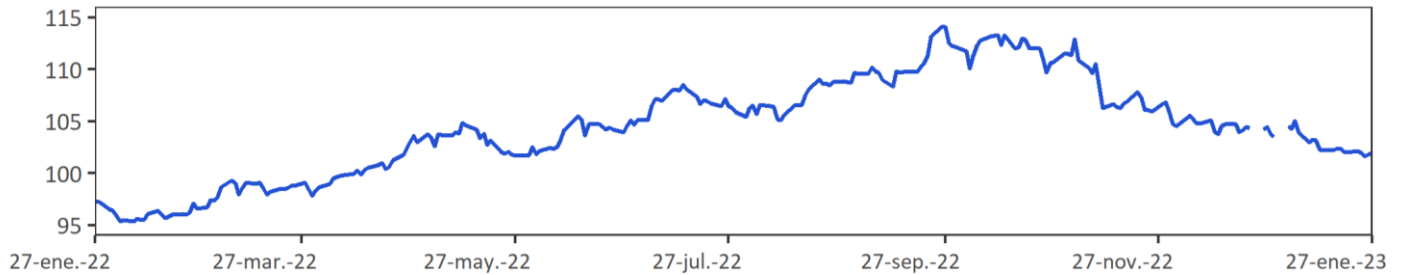

Fuente: Bloomberg

DXY index: Es un promedio ponderado del valor del dólar contra las monedas de un grupo de países que son los principales socios comerciales de Estados Unidos, entre los cuales se encuentran las siguientes monedas: El euro, el yen japonés, la libra esterlina, el dólar canadiense, la corona sueca y el franco suizo.

Índice de monedas de América Latina (1/LACI Index)

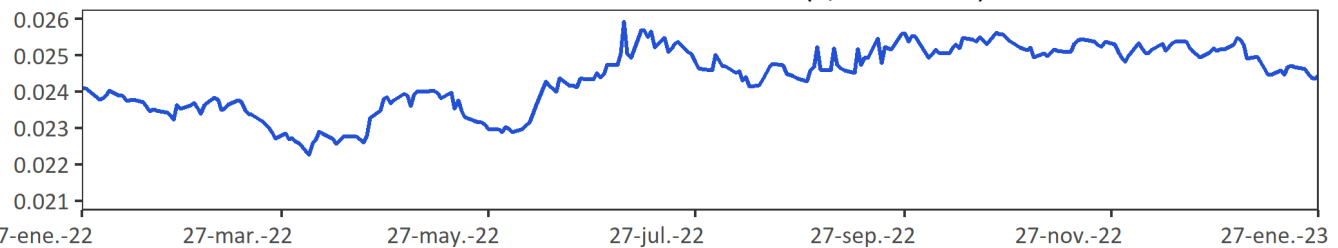

Fuente: Bloomberg

LACI index: índice creado por JP Morgan que mide el comportamiento de las monedas de países de América Latina. El índice corresponde a un promedio ponderado por liquidez y operación de la tasa spot de las 6 monedas de los países más importantes de esta región (ARS, BRL, CLP, COP, MXN, PEN). El índice LACI empieza desde el 18 de noviembre de 1992 con un valor de 1706.52.

i. Precios de las materias primas

Materias Primas Producto	Nivel actual Dólares 27 de enero	Variación					
		Semanal 20 de enero	Frente a 30 de diciembre	4 semanas atrás	30 de diciembre de 2022	Un año atrás	
Índice General	CRB INDEX	277.7	-0.3%	0.0%	-0.3%	0.0%	10.7%
Exportaciones	Café	1.7	9.8%	1.6%	1.8%	1.6%	-26.8%
Exportaciones	Azúcar	21.0	6.3%	4.6%	3.1%	4.6%	13.9%
Exportaciones	Petróleo WTI	79.7	-2.0%	-0.7%	0.2%	-0.7%	-8.0%
Exportaciones	Carbón	141.0	-19.2%	-26.0%	-36.9%	-26.0%	-15.0%
Exportaciones	Oro	1928.0	0.1%	5.7%	6.3%	5.7%	7.3%
Exportaciones	Níquel	29065.0	1.4%	-4.5%	-1.8%	-4.5%	27.1%
Exportaciones	Aceite de Palma	3910.0	0.5%	-6.3%	-4.7%	-6.3%	-28.1%
Importaciones	Trigo	750.0	1.1%	-5.3%	-3.2%	-5.3%	-3.5%
Importaciones	Maíz	683.0	1.0%	0.7%	1.2%	0.7%	9.2%
Importaciones	Cacao	2572.8	2.6%	2.3%	1.8%	2.3%	7.7%
Importaciones	Algodón	0.9	-0.9%	2.3%	1.3%	2.3%	-28.3%
Importaciones	Soya	1509.5	0.2%	-0.6%	1.8%	-0.6%	4.2%
Importaciones	Aceros	775.0	8.4%	4.2%	2.6%	4.2%	-34.0%
Importaciones	Hierro	871.0	0.0%	1.6%	4.2%	1.6%	12.7%
Otros	Plata	23.6	-1.4%	-1.5%	-1.8%	-1.5%	3.7%
Otros	Cobre	422.3	-0.7%	10.8%	10.1%	10.8%	-4.5%
Otros	Aluminio	2597.0	0.4%	10.0%	10.9%	10.0%	-16.4%
Otros	Ganado	153.9	122.9%	-2.7%	-1.6%	-2.7%	12.5%
Otros	Petróleo Brent	86.66	-1.1%	0.9%	2.8%	0.9%	-3.0%

Fuente: Bloomberg

Precio del petróleo: precio del futuro más cercano a vencer de un barril de petróleo crudo (en dólares).

Precio del carbón: precio de contado FOB de una tonelada de carbón en el New York mercantile exchange (en dólares).

Precio del café: precio de una libra de café colombiano cotizado en la bolsa de New York (en dólares).

Precio del algodón: corresponde a un descuento sobre el contrato de futuros más activamente transado en New York.

Precio del oro: precio de contado de una onza de oro (en dólares).

Precio del trigo: precio de contado de un saco de trigo rojo suave de invierno en Chicago (en dólares).

Precio de la plata: precio de contado de una onza de plata (en dólares).

Precio del cobre: precio de contado de una tonelada métrica de cobre según London Metal Exchange (en dólares).

Precio del aluminio: precio de contado de una tonelada métrica de aluminio según London Metal Exchange (en dólares).

Precio del níquel: precio de contado de una tonelada métrica de níquel según London Metal Exchange (en dólares).

Aceite de palma: promedio ponderado del precio diario de una tonelada métrica de aceite de palma, para este promedio, si el mes corriente es enero, el precio en este mes será el precio de contado y el precio de los meses siguientes (febrero, marzo y abril) será el precio de los respectivos contratos. Estos son los precios del mercado de Malasia según el Malaysian Palm Oil Borrad (en dólares).

Precio del maíz: precio de contado de un saco de maíz amarillo en Chicago (en dólares).

Precio del azúcar: precio global de contado de una libra de azúcar (Fuente: International Sugar Organization-en centavos de dólar)

Precio del cacao: precio diario calculado como el promedio de los tres futuros de cocoa más cercanos transado en Londres y New York.

Precio del ganado: precio de contado del ganado vivo en el mercado de Estados Unidos (en dólares).

Precio de la Soya: precio de contado de un Bushel de soya amarilla en Chicago (en dólares).

Precios materias primas - Agrícolas
(Base 100 = 27 enero 2022)

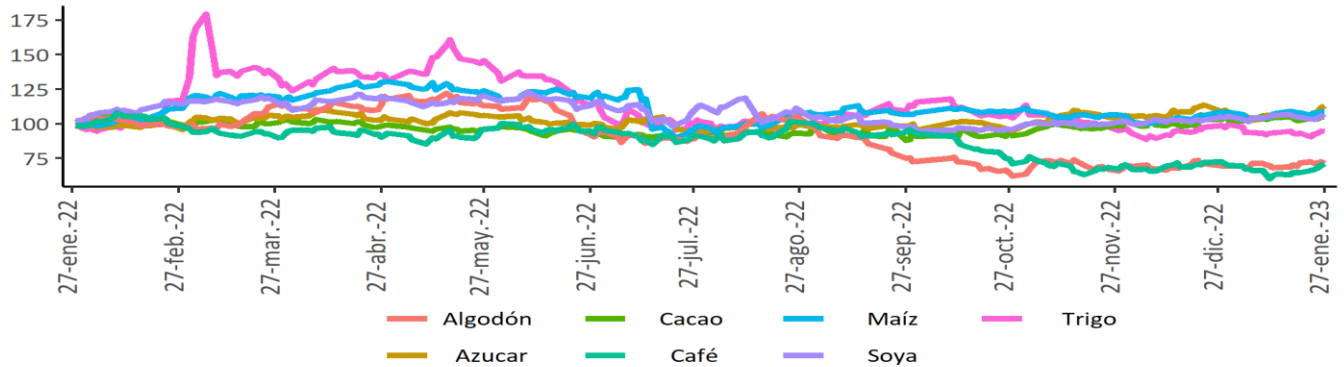

Precios materias primas - Industriales y metales preciosos
(Base 100 = 27 enero 2022)

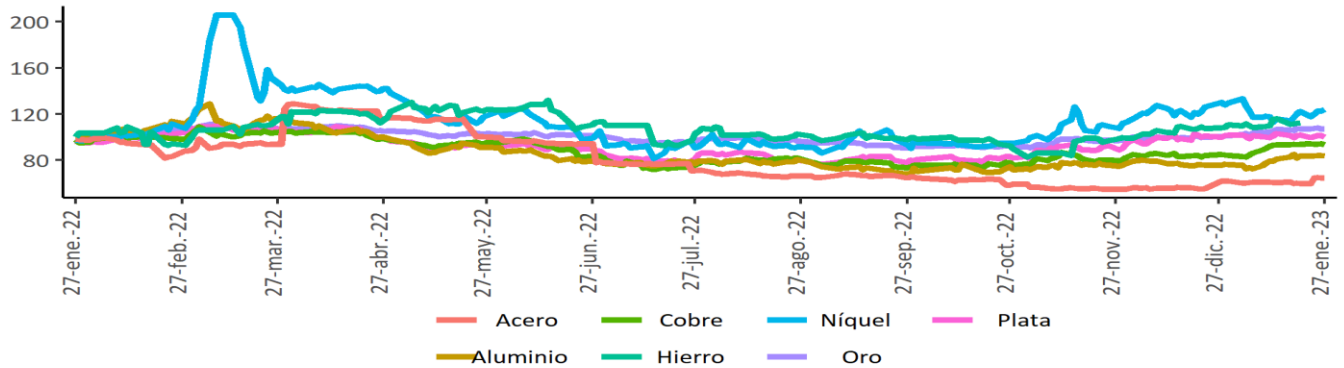

Precios materias primas - Energéticos
(Base 100 = 27 enero 2022)

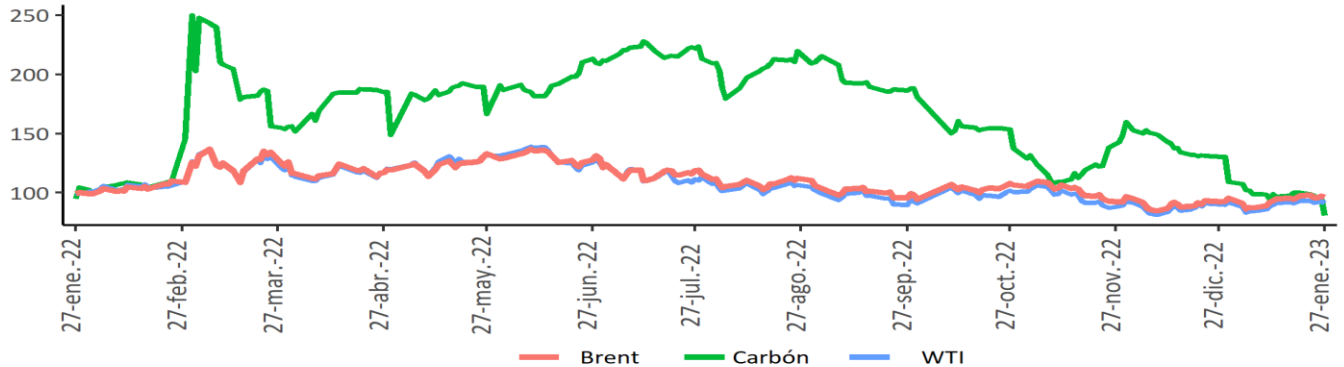

Fuente: Bloomberg

Índice de materias primas (CRB Index)

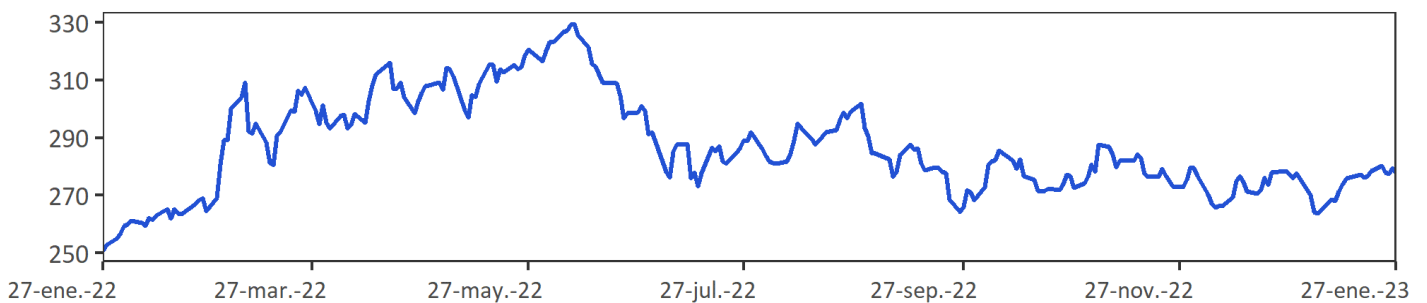

Fuente: Bloomberg.

CRB index: Es un promedio aritmético de precios de futuros de una canasta de materias primas, entre los cuales se encuentra oro, plata, textiles, ganado vivo, café, azúcar, entre otros. La base del índice CRB es el 4 de noviembre de 1956 con un valor de 107.92.

12. Mercado cambiario en Colombia

a. Tasas y volúmenes del mercado de contado

Evolución de la tasa de cambio

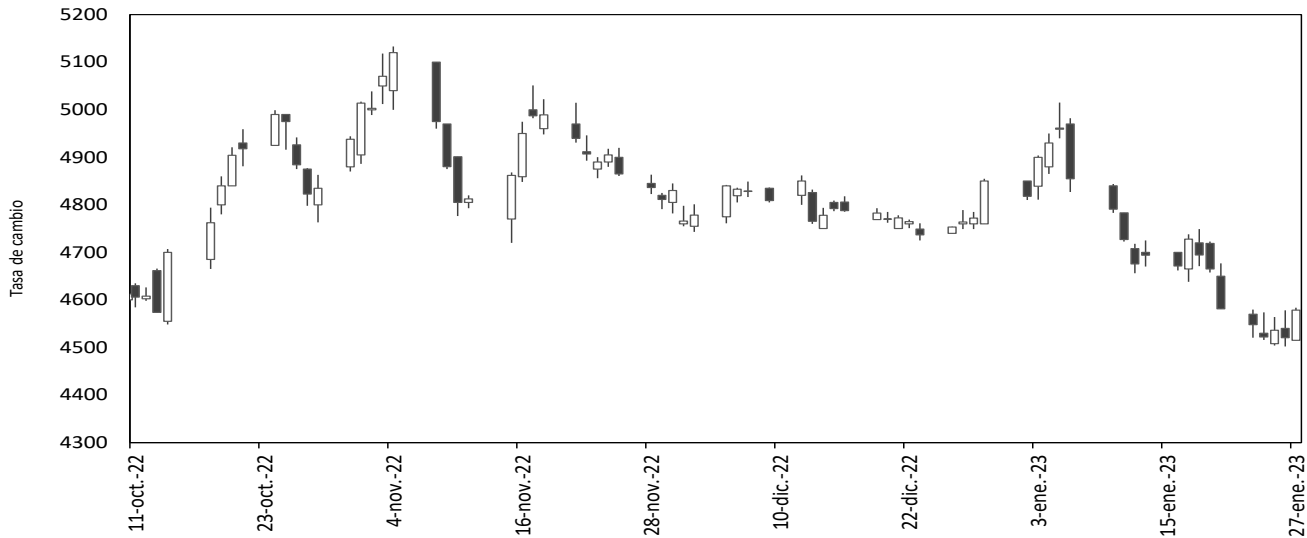

Fuente: SET-ICAP FX. Cálculos: Banrep

El gráfico presenta los precios de apertura, cierre, máximos y mínimos durante el día, reflejándose en la amplitud de la vela y su color. Una vela negra indica apreciación y una blanca indica depreciación de la tasa de cambio en la jornada.

2023	27-dic	06-ene	13-ene	20-ene	27-ene	Variación semanal	Variación 4 semanas
Tasa promedio	4768.41	4882.24	4693.19	4628.39	4550.28	-78.11	-218.13
Depreciación año completo	19.53%	20.93%	18.80%	16.27%	15.38%	-1.69%	-4.57%
Depreciación año corrido	19.55%	1.44%	-2.49%	-3.83%	-5.46%		

Fuente: Tasa de Cambio promedio SET-FX

Volumen transado promedio de 90 días (cifras en millones de dólares)

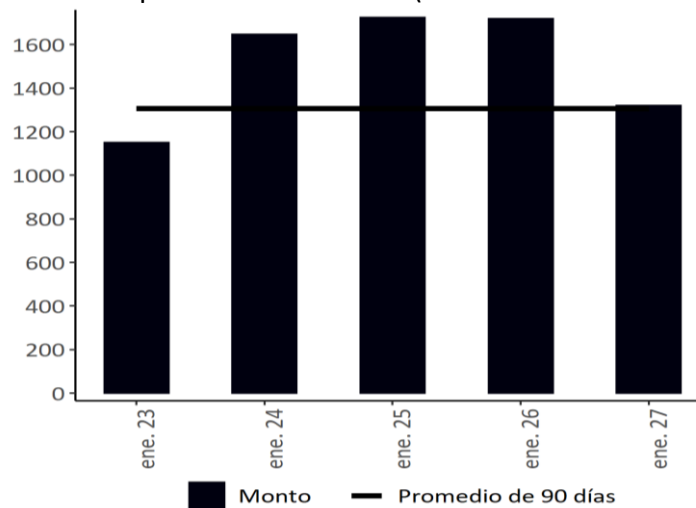

Fuente: Set-FX

Nota: Incluye operaciones entre IMC realizadas en el mercado de contado y aquellas que tienen como origen un derivado. No incluye operaciones FIX ni Next day.

b. Tasas y volúmenes del mercado a futuro

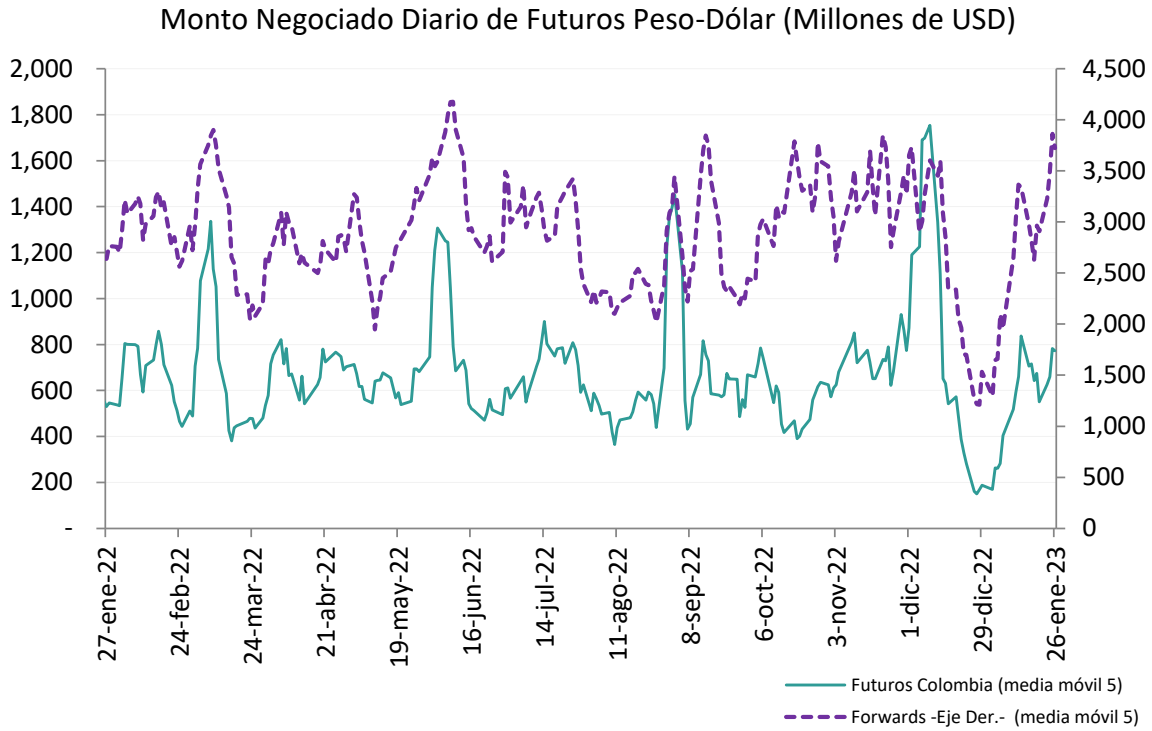

Fuente: Sistemas de negociación y registro de divisas (Forwards), CRCC (Futuros). **Cálculos:** DOAM.

Tasa de interés doméstica equivalente* (promedio móvil 5 días)

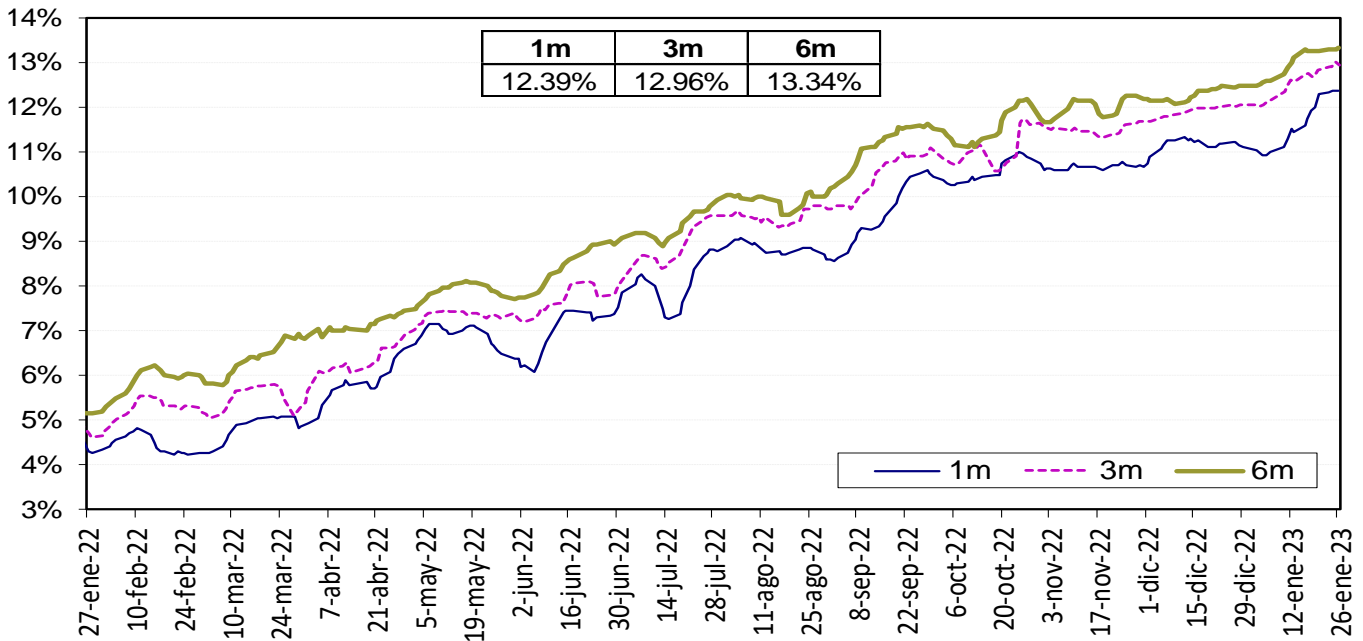

La tasa de interés doméstica equivalente es obtenida de la relación de equilibrio que debe existir entre la misma, la tasa de interés externa y la devaluación implícita en los contratos a futuro de peso dólar para que no existan oportunidades de arbitraje. La fórmula para el cálculo es $(1+i) = (F/S) (1+i^*)$, en donde i es la tasa de interés doméstica, F es el promedio ponderado de los precios en los contratos a futuro para el plazo (forwards), S es el precio del dólar en el mercado de contado, e i^* es la tasa de interés externa al plazo especificado (SOFR).

Fuente: Bloomberg y Banco de la República, cálculos DOAM.

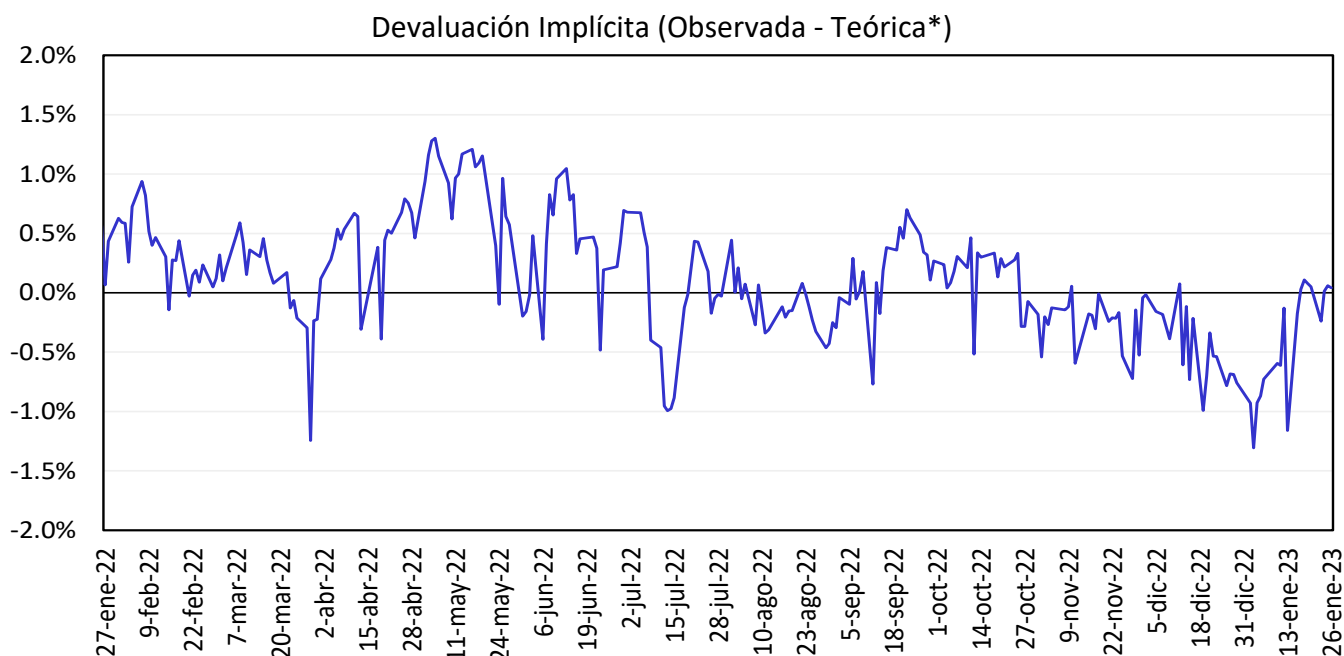

Fuente: Bloomberg y Banco de la República, cálculos DOAM.

13. Mercado de deuda pública en Colombia

a. Emisiones de deuda pública

TES	Plazo remanente (años)	Fecha de vencimiento	Última subasta		Subasta anterior		Diferencia (pb)
			Tasa (%)	Fecha	Tasa (%)	Fecha	
Corto plazo	0,1	7 mar 23	8,85	31 may 22	9,07	24 may 22	-22
Corto plazo	0,3	6 jun 23	11,15	30 ago 22	11,23	23 ago 22	-8
Corto plazo	0,6	5 sep 23	13,00	18 oct 22	12,43	11 oct 22	57
Corto plazo	0,8	5 dic 23	12,92	24 ene 23	12,78	17 ene 22	15
Pesos	1,5	24 jul 24	6,79	25 mar 15	6,96	11 mar 15	-17
Pesos	2,8	26 nov 25	5,41	14 ago 19	5,30	24 jul 19	11
Pesos	3,6	26 ago 26	6,39	11 oct 17	6,58	9 oct 17	-19
Pesos	4,8	3 nov 27	6,13	9 jun 21	6,54	26 may 21	-40
Pesos	5,2	28 abr 28	5,81	14 ago 19	5,71	24 jul 19	10
Pesos	7,6	18 sep 30	7,25	26 sep 16	7,24	14 sep 16	1
Pesos	8,2	26 mar 31	13,50	12 oct 22	12,61	28 sep 22	89
Pesos	9,4	30 jun 32	7,47	24 oct 18	7,30	10 oct 18	17
Pesos	10,0	9 feb 33	11,99	25 ene 23	12,85	11 ene 23	-87
Pesos	11,7	18 oct 34	6,10	25 nov 20	6,26	11 nov 20	-15
Pesos	13,4	9 jul 36	8,72	24 nov 21	8,07	10 nov 21	65
Pesos	19,3	28 may 42	13,70	12 oct 22	12,81	28 sep 22	89
Pesos	27,8	26 oct 50	13,65	12 oct 22	12,70	28 sep 22	96
UVR	0,1	23 feb 23	1,62	21 ago 19	1,67	8 ago 19	-5
UVR	2,3	7 may 25	3,07	15 feb 17	3,03	2 ago 17	4
UVR	4,1	17 mar 27	2,90	1 abr 20	1,88	19 feb 20	102
UVR	6,2	18 abr 29	4,65	18 ene 23	5,63	4 ene 23	-98
UVR	10,2	25 mar 33	3,35	17 jun 20	3,11	3 jun 20	24
UVR	12,2	4 abr 35	3,62	20 feb 19	3,63	6 feb 19	-1
UVR	14,1	25 feb 37	5,00	18 ene 23	6,33	4 ene 23	-133
UVR	26,4	16 jun 49	4,89	18 ene 23	6,29	4 ene 23	-140
Verdes	8,2	26 mar 31	11,55	29 jun 22	7,88	27 oct 21	367

Fuente: Departamento de Operaciones y Análisis de Mercados.

b. Curva de rendimientos de la deuda pública.

Curva de rendimientos de TES en pesos

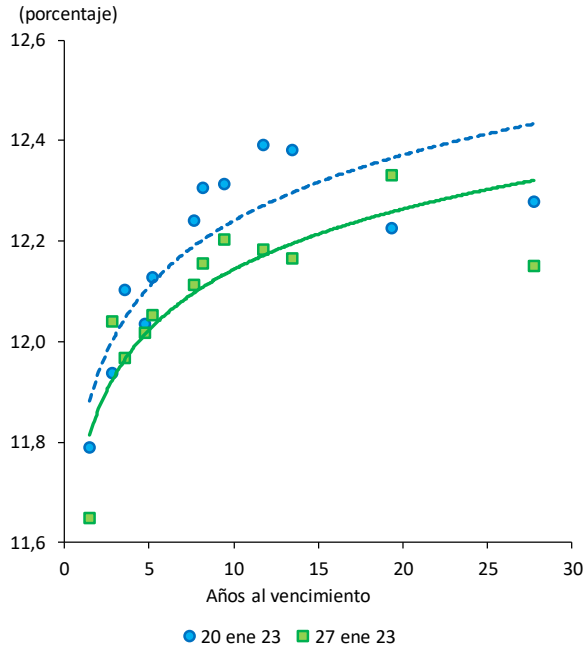

Referencia	Variación semanal (pb)
TES Jul 2024	-14
TES Ago 2026	-13
TES Abr 2028	-8
TES Sep 2030	-13
TES Jun 2032	-11
TES May 2042	11
TES Oct 2050	-13

Fuente: SEN y Master Trader. Cálculos: Departamento de Operaciones y Análisis de Mercados.

Curvas cero cupón TES UVR

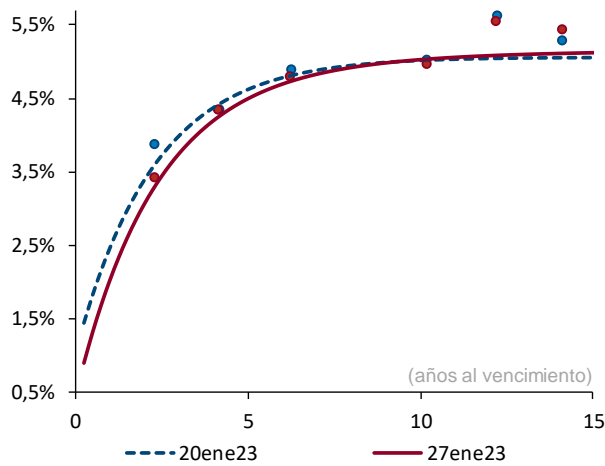

Plazo (años)	2	3	5	10
Cambio (pb)	-32	-24	-12	2

Fuente: SEN y Master Trader. Cálculos: Departamento de Operaciones y Análisis de Mercados. Las curvas se calculan mediante la metodología de Nelson & Siegel.

c. Compras netas de deuda pública

Negociación* TES en Pesos (Compras - Ventas)		Corrido del 2023	Desde Anuncio JP Morgan	Movimiento Neto del 21 al 26 de enero de 2023	Tramo Corto (0-3 años)	Tramo Medio (3-5 años)	Tramo Largo (>5 años)	Movimiento del 21 al 27 de enero de 2023	Corrido de enero de 2023
Bancos Comerciales		2,149	6,348	248	310	49	(465)	(106)	2,149
Compañía de Financiamiento Comercial		-	(12)	-	-	-	-	-	-
Cooperativas		-	-	-	-	-	-	-	-
Corporaciones Financieras		(227)	(1,069)	(62)	(129)	(13)	49	(93)	(227)
TOTAL ESTABLECIMIENTOS DE CRÉDITO		1,922	5,267	186	181	36	(416)	(199)	1,922
Fondos de Pensiones y Cesantías	Propia	(20)	(156)	-	-	-	-	-	(20)
	Terceros	(628)	18,284	206	(11)	(133)	635	491	(628)
Fondos de Pensiones - Prima Media		-	(70)	-	-	-	-	-	-
Total Fondos de Pensiones y Cesantías		(647)	18,058	206	(11)	(133)	635	491	(647)
Sociedades Comisionistas de Bolsa	Propia	(264)	661	80	23	(87)	195	131	(264)
	Terceros	(24)	(179)	(17)	(3)	(2)	(16)	(20)	(24)
	Extranjeros	(0)	0	-	-	-	-	-	(0)
	FIC	-	(172)	-	-	-	-	-	-
Total Sociedades Comisionistas de Bolsa		(288)	482	63	21	(89)	179	111	(288)
Sociedades Fiduciarias	Propia	(37)	(1,385)	(8)	(5)	-	(3)	(8)	(37)
	Terceros	2,610	102,201	557	59	142	357	558	2,610
	Extranjeros***	2,923	98,125	526	29	188	308	526	2,923
	Extranjeros (TES verdes)***	82	1,222	-	-	-	-	-	82
	FIC	259	108	26	83	(30)	(19)	35	259
	Pasivos Pensionales	20	4,628	19	(1)	-	20	19	20
Total Sociedades Fiduciarias		2,574	100,816	549	54	142	354	550	2,574
Compañías de Seguros y Capitalización	Propia	7	2,763	-	-	-	-	-	7
	Terceros	-	(14)	-	-	-	-	-	-
	Pasivos Pensionales	-	(14)	-	-	-	-	-	-
Total Compañías de Seguros y Capitalización		7	2,749	-	-	-	-	-	7
Sociedades Administradoras de Inversión	Propia	-	(3)	-	-	-	-	-	-
	Terceros	-	(23)	-	-	-	-	-	-
	FIC	-	(23)	-	-	-	-	-	-
Total Sociedades Administradoras de Inversión		-	(26)	-	-	-	-	-	-
TOTAL ENTIDADES FINANCIERAS NO BANCARIAS		1,646	122,079	819	63	(79)	1,168	1,152	1,646
Total Entidades Financieras Especiales**		55	5,472	15	(49)	42	(1)	(7)	55
Total Entidades Públicas****		221	37,847	106	179	-	-	179	221
Otros*****		23	(10,320)	1	-	1	-	1	23
	Extranjeros	-	0	-	-	-	-	-	-
TOTAL MOVIMIENTO NETO		3,865	160,344	1,126	375	(0)	751	1,126	3,865

Negociación* TES UVR (Compras - Ventas)		Corrido del 2023	Desde Anuncio JP Morgan	Movimiento Neto del 21 al 26 de enero de 2023	Tramo Corto (0-3 años)	Tramo Medio (3-5 años)	Tramo Largo (>5 años)	Movimiento del 21 al 27 de enero de 2023	Corrido de enero de 2023
Bancos Comerciales		(137)	9,040	(11)	125	39	(170)	(6)	(137)
Compañía de Financiamiento Comercial		-	2	-	-	-	-	-	-
Cooperativas		-	-	-	-	-	-	-	-
Corporaciones Financieras		(101)	(503)	(33)	(3)	1	1	(1)	(101)
TOTAL ESTABLECIMIENTOS DE CRÉDITO		(238)	8,539	(45)	122	41	(169)	(7)	(238)
Fondos de Pensiones y Cesantías	Propia	-	100	-	-	-	-	-	-
	Terceros	84	24,910	20	(145)	2	33	(111)	84
Fondos de Pensiones - Prima Media		-	(21)	-	-	-	-	-	-
Total Fondos de Pensiones y Cesantías		84	24,990	20	(145)	2	33	(111)	84
Sociedades Comisionistas de Bolsa	Propia	189	(128)	(48)	(47)	8	(4)	(42)	189
	Terceros	(11)	(64)	(14)	(31)	-	7	(24)	(11)
	Extranjeros	0	(38)	0	-	-	0	0	0
	FIC	-	(62)	-	-	-	-	-	-
Total Sociedades Comisionistas de Bolsa		178	(192)	(63)	(77)	8	2	(67)	178
Sociedades Fiduciarias	Propia	7	(82)	47	38	(7)	16	47	7
	Terceros	1,809	27,217	(15)	48	(47)	108	109	1,809
	Extranjeros***	(476)	6,671	(236)	-	(18)	(218)	(236)	(476)
	FIC	188	725	45	45	7	2	54	188
	Pasivos Pensionales	41	3,759	17	5	2	17	24	41
Total Sociedades Fiduciarias		1,815	27,135	32	86	(54)	124	156	1,815
Compañías de Seguros y Capitalización	Propia	182	8,322	26	0	(11)	85	74	182
	Terceros	-	(3)	-	-	-	-	-	-
	Pasivos Pensionales	-	(2)	-	-	-	-	-	-
Total Compañías de Seguros y Capitalización		182	8,322	26	0	(11)	85	74	182
Sociedades Administradoras de Inversión	Propia	-	(0)	-	-	-	-	-	-
	Terceros	-	(14)	-	-	-	-	-	-
	FIC	-	(14)	-	-	-	-	-	-
Total Sociedades Administradoras de Inversión		-	(14)	-	-	-	-	-	-
TOTAL ENTIDADES FINANCIERAS NO BANCARIAS		2,260	60,240	15	(137)	(55)	245	53	2,260
Total Entidades Financieras Especiales**		(18)	440	3	-	3	-	3	(18)
Total Entidades Públicas****		(557)	4,211	-	-	-	-	-	(557)
Otros*****		26	611	26	15	11	-	26	26
	Extranjeros	-	(0)	-	-	-	-	-	-
TOTAL MOVIMIENTO NETO		1,474	74,040	-	0	-	76	76	1,474

Cifras en Miles de Millones de Pesos. Fuente: banrep. Información actualizada al 27 de enero de 2023

*Corresponde a los flujos nominales por operaciones compra-venta contra pago (420 y 422) y transferencias (423). Además, se incluyen las emisiones, vencimientos y redenciones anticipadas.

**Las entidades financieras especiales son Fogafin, Bancoldex, ICETEX, Fogacoop, las Cajas Promotoras de Vivienda de la Nación, la FDN, entre otras.

*** Los recursos de extranjeros son mayoritariamente administrados por BNP Paribas, Cititrust, Corpbanca Trust y Fiduciaria Bogotá.

**** Dentro de las Entidades Públicas se registran los movimientos del Banco de la República.

***** Dentro de Otros se registran los movimientos de la Bolsa de Valores de Colombia, DECEVAL, la Cámara de Riesgo Central de Contraparte y Personas Jurídicas.

d. Inversionistas extranjeros en el mercado de deuda pública

Compras Netas de TES por parte de Inversionistas Extranjeros

Denominación	Corrido de 2023	Desde Anuncio JP Morgan	Corrido de enero	Saldo Compras Netas al 27 de enero del 2023	% Saldo Disponible TES Pesos o UVR	% Saldo Total TES	
Spot	Pesos	\$ 3,006	\$ 99,341	\$ 3,006	\$ 111,762	37.3%	24.4%
	UVR	\$ (476)	\$ 6,633	\$ (476)	\$ 9,069	5.7%	2.0%
Forward*	Pesos	\$ (602)	\$ (367)	\$ (602)	\$ 4,596	1.5%	1.0%
	UVR	\$ (52)	\$ 206	\$ (52)	\$ 343	0.2%	0.1%

Cifras en miles de millones de pesos. * Información disponible hasta el 26 de enero de 2023

Saldo del Offshore en TES pesos los mercados spot y forward como porcentaje del saldo disponible

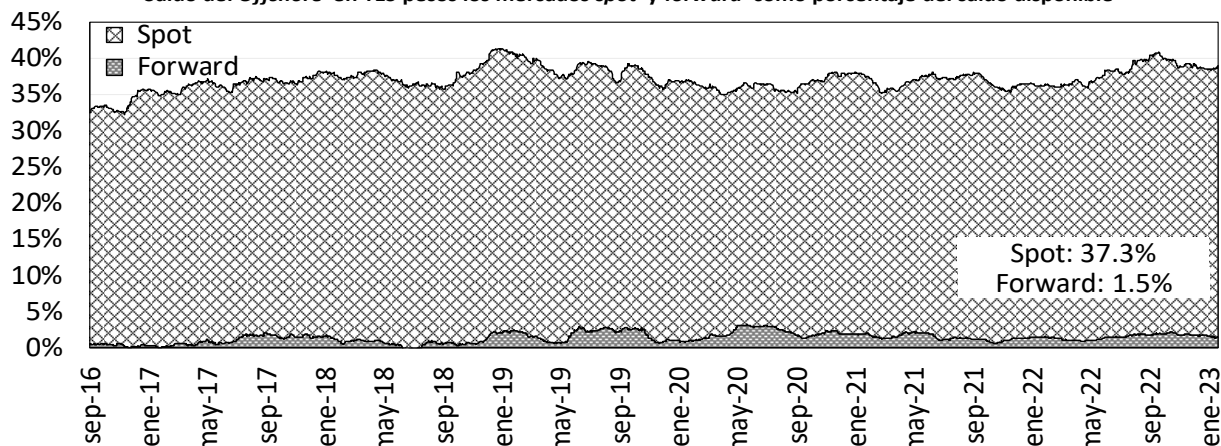

Saldo del Offshore en TES Pesos y UVR como porcentaje del saldo total (mercado spot)

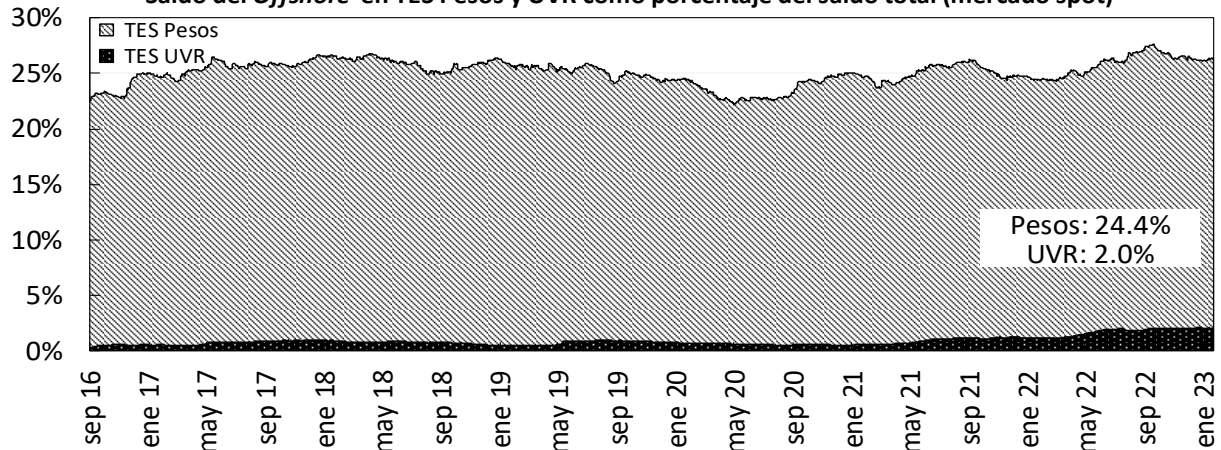

Fuente: Banco de la República

e. Bonos de deuda pública denominados en dólares

BONOS EN DOLARES	mar-23	feb-24	may-24	ene-26	abr-27	mar-29	ene-30	abr-31	abr-32	abr-33	sep-37	ene-41	feb-42	feb-44	jun-45	may-49	may-51	feb-61
Spread Actual	172	67	94	220	271	324	337	344	356	402	397	416	387	413	404	411	359	338
Spread Semana Anterior	115	95	132	235	280	317	328	328	341	392	392	392	413	372	412	396	402	350
Diferencia Semana Anterior	57	-28	-38	-15	-9	7	9	16	15	10	5	24	-26	41	-8	15	-43	-12
Precio Actual	99.55	98.66	103.31	95.69	90.63	88.50	78.43	76.21	74.36	103.22	98.06	83.33	65.27	77.06	70.88	71.29	62.75	58.52
Precio Semana Anterior	99.57	98.38	102.92	95.46	90.53	89.05	79.08	77.22	75.39	104.18	104.18	98.56	83.48	66.24	76.97	71.34	71.81	63.29
Diferencia Semana Anterior	-2	28	39	23	10	-55	-65	-101	-103	96	-612	-1523	-1821	1082	-609	-5	-906	-477
Rendimiento Actual	6.0	5.3	5.5	6.1	6.4	6.8	6.9	7.0	7.1	0.075	7.6	7.9	7.6	7.9	7.8	7.8	7.2	7.0
Rendimiento Semana Anterior	5.5	5.5	5.8	6.2	6.5	6.7	6.8	6.8	6.9	0.074	7.4	7.5	7.9	7.5	7.9	7.7	7.7	7.2
Diferencia Semana Anterior	5.60	-2.40	-3.30	-0.80	-0.20	1.20	1.50	2.00	1.90	0.013	1.90	3.30	-2.60	4.00	-1.20	0.80	-4.80	-1.60

Las diferencias semanales y el Spread en p.b.

Fuente: Minhacienda.

Información Actualizada al 27 de enero de 2023

14. Mercado de renta variable en Colombia

	enero 27	Variación			
		1 semana	1 mes	Año Corrido	Año Completo
MSCI COLCAP	1285.89	-3.85%	2.01%	-0.01%	-15.44%
Monto Promedio Diario Semanal	65.05 *	33.4%	48.69%	48.7%	-33.8%

A partir del 28 de mayo de 2021 se toma la información del MSCI COLCAP, antes de esto corresponde al índice COLCAP.

* Miles de millones de pesos

MSCI Colcap y volumen diario transado en las acciones que lo componen

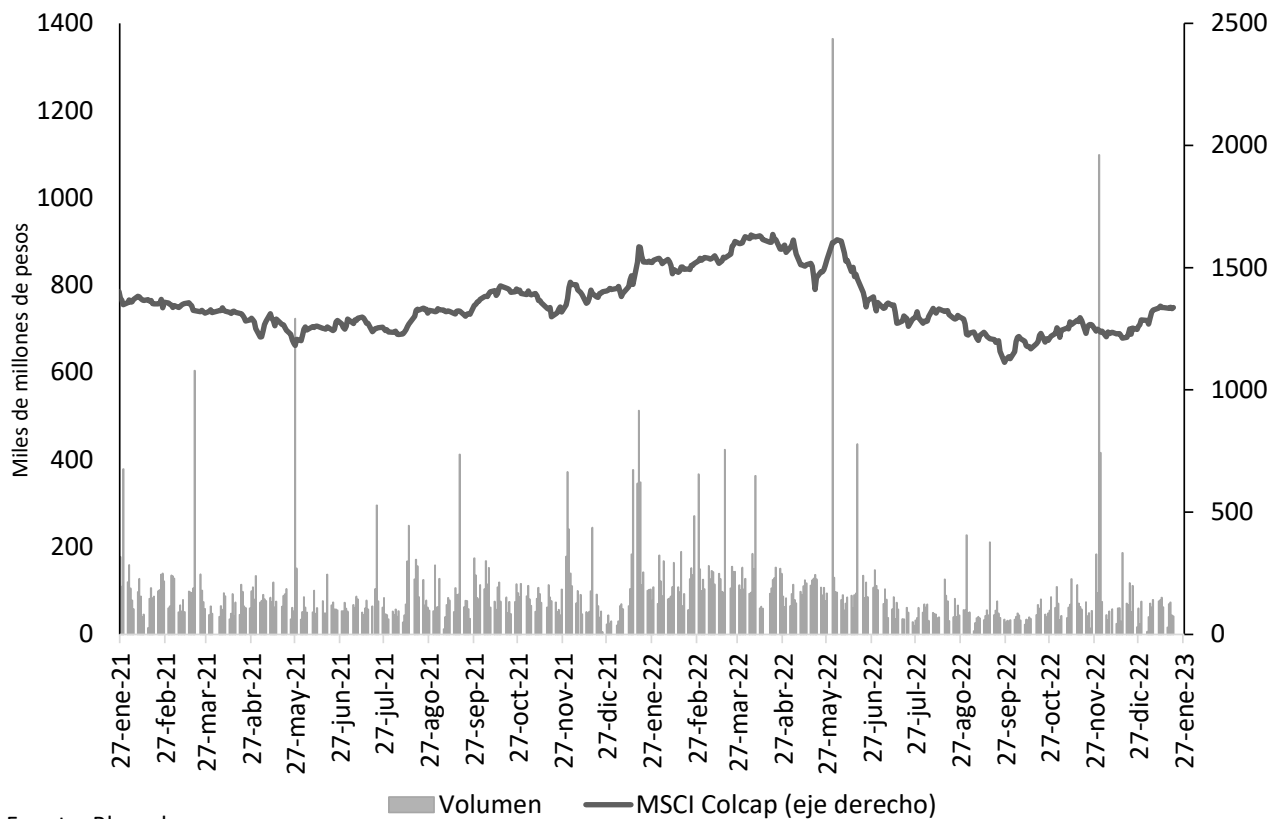

Fuente: Bloomberg.

A partir del 28 de mayo de 2021 se toma la información de MSCI COLCAP, antes de esto corresponde al índice COLCAP.

15. Fondos de pensiones

a. Inversiones de los Fondos de Pensiones Obligatorias

Evolución del portafolio de los fondos de pensiones obligatorias (% del fondo)

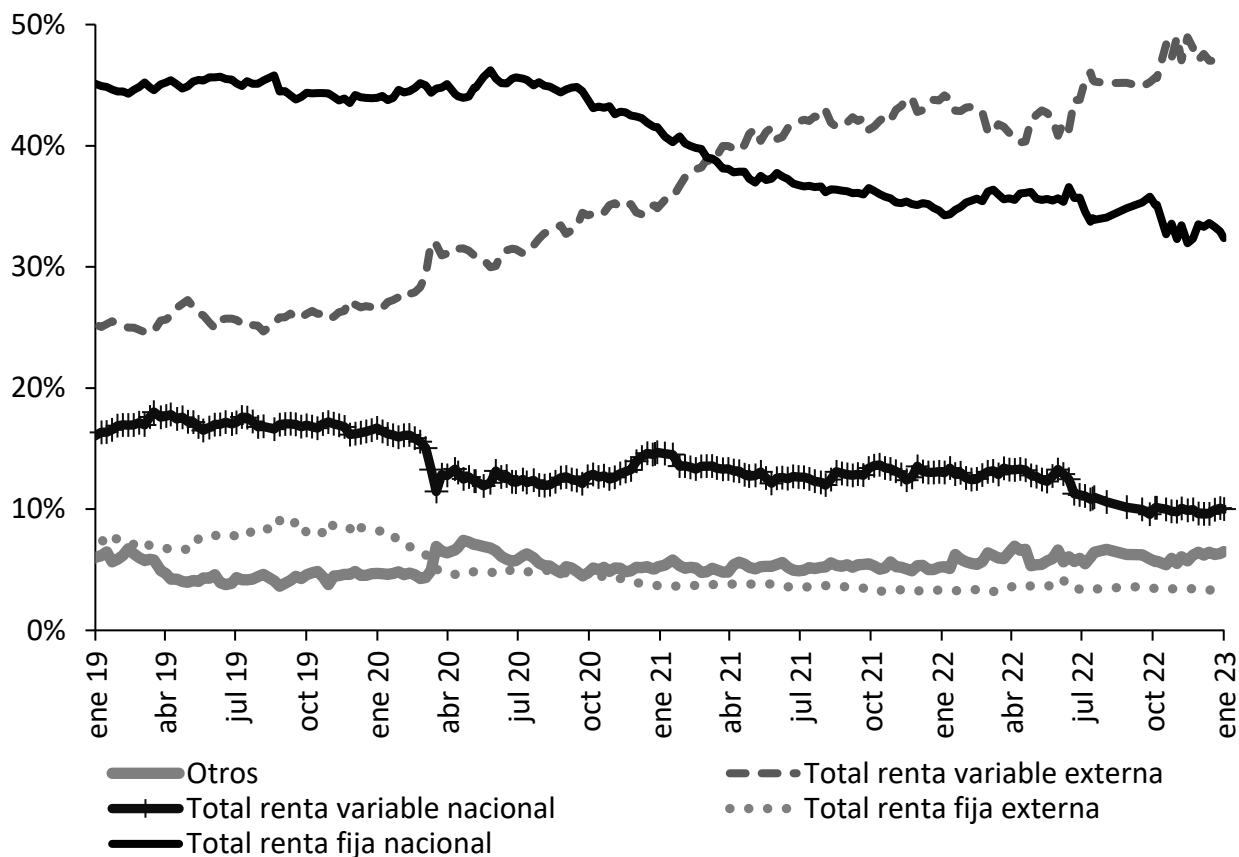

Fuente: Superintendencia Financiera de Colombia. Datos al 4 de enero de 2023.

Evolución de las inversiones de los fondos de pensiones obligatorias en renta variable local (\$ b)

	30 dic 22			4 ene 23		
	Renta variable local	Total portafolio	% del portafolio	Renta variable local	Total portafolio	% del portafolio
Conservador	1,67	31,41	5,31%	1,67	31,58	5,30%
Mayor riesgo	8,46	61,12	13,84%	8,48	62,25	13,63%
Moderado	23,04	217,11	10,61%	23,17	220,31	10,52%
Retiro programado	1,61	35,19	4,57%	1,62	35,42	4,56%
Total	34,77	344,83	10,08%	34,94	349,55	10,00%

Fuente: Formato 351-Superintendencia Financiera de Colombia. Datos Preliminares sujetos a retransmisión.

Nota: Se presenta la misma información del informe anterior, debido a que no se cuenta con nueva información.

ANEXOS

Agregados monetarios y crediticios

Agregados monetarios sectorizados

Miles de millones de pesos y porcentajes

Concepto	Abril		Variaciones			
	2021	2022	Mensual		Anual	
			ABS	%	ABS	%
M3 Privado	559,246	631,530	8,098	1.3	72,284	12.9
Efectivo	91,312	103,368	-194	-0.2	12,056	13.2
No financiero*	91,312	103,368	-194	-0.2	12,056	13.2
Depósitos	467,934	528,162	8,291	1.6	60,228	12.9
Cuentas Corrientes	57,953	65,213	-850	-1.3	7,260	12.5
No financiero*	53,732	60,034	292	0.5	6,302	11.7
Sociedades financieras	2,814	3,580	-1,810	-33.6	766	27.2
No residentes	1,407	1,599	668	71.7	192	13.6
CDT	149,518	165,783	5,405	3.4	16,265	10.9
No financiero*	117,509	124,960	3,738	3.1	7,451	6.3
Sociedades financieras	32,010	40,728	1,669	4.3	8,718	27.2
No residentes	0	95	-1	-1.4	95	2,188,011.7
Ahorro	222,572	253,554	1,903	0.8	30,982	13.9
No financiero*	189,628	220,861	4,348	2.0	31,233	16.5
Sociedades financieras	32,789	32,544	-2,497	-7.1	-246	-0.7
No residentes	154	150	52	52.6	-4	-2.6
Otros	37,891	43,612	1,833	4.4	5,721	15.1
M3 Público	63,950	71,136	-487	-0.7	7,186	11.2
Depósitos	63,950	71,136	-487	-0.7	7,186	11.2
Cuentas Corrientes	10,580	11,813	95	0.8	1,233	11.7
Gobierno Central	2,175	1,947	-15	-0.8	-228	-10.5
Gobiernos Locales	7,695	9,171	71	0.8	1,475	19.2
Empresas Públicas No Financieras	710	696	39	5.9	-14	-2.0
CDT	5,726	7,405	1,653	28.7	1,679	29.3
Gobierno Central	2,957	4,083	1,317	47.6	1,125	38.1
Gobiernos Locales	1,759	2,063	303	17.2	304	17.3
Empresas Públicas No Financieras	1,009	1,259	33	2.7	250	24.8
Ahorro	35,816	40,497	-2,224	-5.2	4,681	13.1
Gobierno Central	5,325	5,790	368	6.8	465	8.7
Gobiernos Locales	25,277	27,993	-982	-3.4	2,716	10.7
Empresas Públicas No Financieras	5,214	6,714	-1,610	-19.3	1,500	28.8
Fiduciarios	8,235	8,067	120	1.5	-168	-2.0
Gobierno Central	8,162	7,811	14	0.2	-351	-4.3
Gobiernos Locales	73	256	106	71.2	183	252.3
Empresas Públicas No Financieras	0	0	0	0.0	0	0.0
Otros	3,593	3,354	-132	-3.8	-239	-6.7
M3 Total	623,196	702,666	7,611	1.1	79,470	12.8
M1 Total	159,845	180,394	-949	-0.5	20,549	12.9
M2 Total	573,477	647,633	5,789	0.9	74,156	12.9

*Incluye hogares, empresas no financieras.

A partir de las estadísticas con corte a jun/2020 se excluyeron los CDT y los bonos del Banco de la República, y se reprocesó la serie desde mar/2020 hasta la fecha.
Fuentes: Banco de la República, cálculos con información de los balances de los establecimientos de crédito y del formato 338 de la Superintendencia Financiera.

Cartera Sectorizada

Miles de millones de pesos y porcentajes

Concepto	Abril		Variaciones			
	2021	2022	Mensual		Anual	
			ABS	%	ABS	%
Cartera bruta	513,315	587,085	9,870	1.7	73,770	14.4
Pública	20,029	22,533	85	0.4	2,504	12.5
Gobierno Central	358	301	-6	-2.0	-56	-15.7
Gobiernos Locales	11,851	14,574	160	1.1	2,724	23.0
Empresas Públicas No Financieras	7,821	7,657	-68	-0.9	-164	-2.1
Privada	493,286	564,552	9,785	1.8	71,266	14.4
No financiero*	489,501	558,775	9,628	1.8	69,275	14.2
Sociedades financieras	1,941	3,102	138	4.7	1,161	59.8
No residentes	1,844	2,675	19	0.7	831	45.1

Cartera pública y privada, incluye Leasing Financiero

*Incluye hogares y empresas no financieras.

Fuentes: Banco de la República, cálculos con información de los balances de los establecimientos de crédito y del formato 338 de la Superintendencia Financiera/.

Posición de encaje del sistema financiero

Miles de millones de pesos

Período de encaje requerido	16-nov al 29-nov de 2022	30-nov al 13-dic de 2022
Período de encaje disponible	07-dic al 20-dic de 2022	21-dic al 03-ene de 2022
I. Encaje requerido	35,425.9	35,871.6
II. Encaje disponible	36,661.3	37,203.4
III. Posición de encaje	1,235.4	1,331.8

Datos provisionales sujetos a revisión.

Fuente: Cálculos de la Subgerencia de Política Monetaria e Información Económica del Banco de la República con base en el formato 443 de la Superintendencia Financiera de Colombia

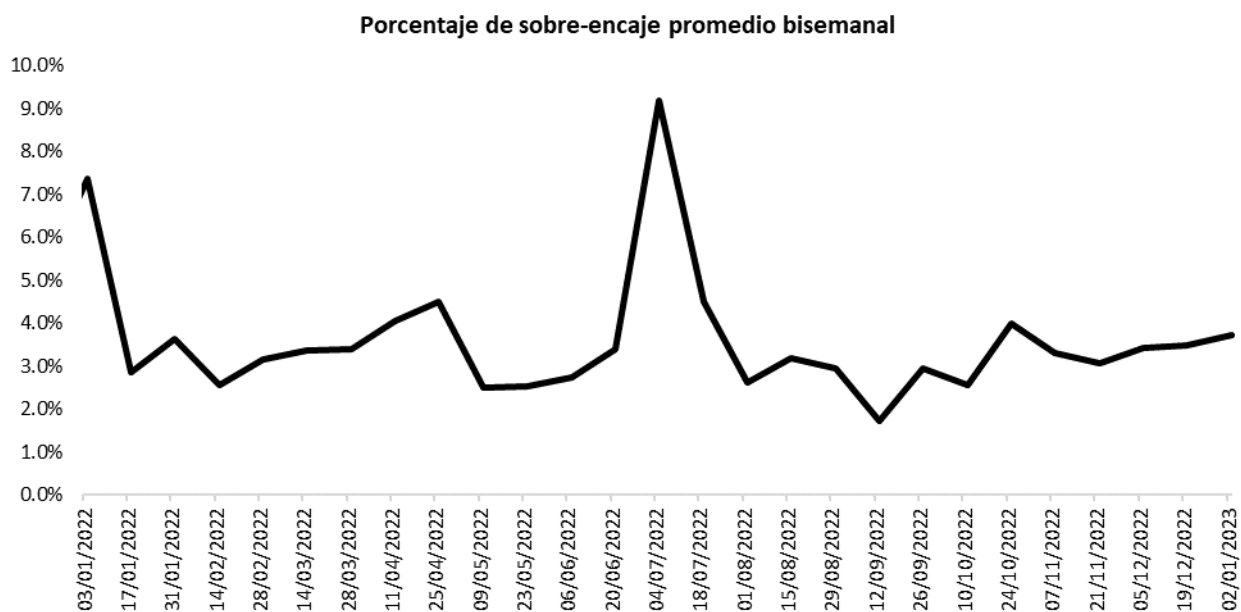

Fuente: Cálculos de la Subgerencia de Política Monetaria e Información Económica del Banco de la República con base en el formato 443 de la Superintendencia Financiera de Colombia.

Cartera

Evolución del saldo de la cartera bruta de los establecimientos de crédito

Semana	Fecha 2023	Cartera M/L MM\$			Cartera M/E en pesos MM\$			Cartera Total 1/ MM\$			Cartera M/E en US\$1/ (Millones)		
		2022	2023	Var. % Anual	2022	2023	Var. % Anual	2022	2023	Var. % Anual	2022	2023	Var. % Anual
1	ene-06	538,487.0	628,161.8	16.7	19,727.9	22,241.1	12.7	558,214.8	650,402.9	16.5	4,879.0	4,552.3	-6.7
2	ene-13	539,179.9	628,081.2	16.5	19,457.3	21,324.3	9.6	558,637.2	649,405.5	16.2	4,872.1	4,542.9	-6.8
3	ene-20	540,345.1	629,068.1	16.4	19,324.0	20,934.4	8.3	559,669.0	650,002.5	16.1	4,874.5	4,519.9	-7.3
4	ene-27	542,658.7			18,818.1			561,476.7			4,725.1		
5	feb-03	543,977.0			18,602.7			562,579.7			4,694.5		
6	feb-10	548,078.0			18,313.1			566,391.1			4,674.7		
7	feb-17	550,714.9			18,265.6			568,980.5			4,651.0		
8	feb-24	553,467.6			18,060.5			571,528.2			4,618.3		
9	mar-03	554,331.5			17,356.8			571,688.3			4,560.3		
10	mar-10	556,778.0			17,024.4			573,802.4			4,447.8		
11	mar-17	559,169.5			16,626.3			575,795.9			4,351.7		
12	mar-24	560,980.9			16,360.7			577,341.6			4,321.7		
13	mar-31	563,980.3			16,111.8			580,092.1			4,268.3		
14	abr-07	565,163.8			16,117.3			581,281.1			4,266.8		
15	abr-14	566,194.4			15,832.2			582,026.6			4,236.2		
16	abr-21	569,334.4			16,274.6			585,609.1			4,261.4		
17	abr-28	573,329.0			16,560.6			589,889.6			4,175.4		
18	may-05	574,360.9			17,077.9			591,438.8			4,212.7		
19	may-12	575,534.9			17,652.5			593,187.3			4,294.5		
20	may-19	578,173.5			17,210.8			595,384.4			4,313.7		
21	may-26	582,232.4			16,909.8			599,142.2			4,322.2		
22	jun-02	583,483.3			15,585.3			599,068.6			4,132.3		
23	jun-09	585,957.0			16,218.0			602,175.1			4,145.2		
24	jun-16	589,200.9			16,475.5			605,676.5			4,219.0		
25	jun-23	590,875.6			17,348.6			608,224.2			4,200.8		
26	jun-30	592,401.8			17,586.4			609,988.2			4,188.5		
27	jul-07	591,922.9			18,364.5			610,287.4			4,184.9		
28	jul-14	593,756.3			18,614.1			612,370.4			4,234.7		
29	jul-21	595,600.4			18,816.8			614,417.1			4,253.5		
30	jul-28	598,001.2			18,437.2			616,438.4			4,287.4		
31	ago-04	598,508.0			18,623.7			617,131.7			4,293.9		
32	ago-11	599,311.6			18,233.3			617,545.0			4,356.3		
33	ago-18	600,539.8			19,395.9			619,935.7			4,407.9		
34	ago-25	601,959.0			19,428.4			621,387.4			4,427.6		
35	sep-01	603,669.3			20,036.4			623,705.7			4,485.7		
36	sep-08	604,923.8			19,696.5			624,620.3			4,512.0		
37	sep-15	607,497.5			20,183.5			627,681.0			4,550.1		
38	sep-22	608,946.8			20,311.3			629,258.1			4,588.6		
39	sep-29	610,561.9			21,219.5			631,781.4			4,622.4		
40	oct-06	610,911.8			21,426.2			632,338.1			4,652.5		
41	oct-13	611,752.4			21,627.2			633,379.6			4,664.2		
42	oct-20	613,048.3			22,997.3			636,045.7			4,680.7		
43	oct-27	615,065.3			22,588.5			637,653.9			4,687.0		
44	nov-03	616,293.8			23,766.4			640,060.2			4,695.8		
45	nov-10	617,619.1			22,535.6			640,154.7			4,689.0		
46	nov-17	619,639.3			23,269.7			642,908.9			4,659.0		
47	nov-24	621,572.1			22,689.1			644,261.2			4,648.1		
48	dic-01	624,550.4			22,046.0			646,596.4			4,624.5		
49	dic-08	625,601.8			22,168.9			647,770.7			4,603.2		
50	dic-15	627,720.1			22,222.3			649,942.4			4,627.2		
51	dic-22	629,987.0			22,019.3			652,006.3			4,640.5		
52	dic-29	630,876.2			21,969.4			652,845.6			4,567.3		

¹ Corresponde a Cartera Ajustada. No incluye la cartera de las entidades financieras especiales (EFE).

Fuente: Formato 281 de la Superintendencia Financiera.

Evolución del saldo de la cartera bruta de los establecimientos de crédito por modalidad

Semana	Fecha	Comercial ² MM\$						Consumo ³ MM\$						Microcrédito MM\$						Adquisición de vivienda ⁴ MM\$		
		Moneda Legal			Moneda Extranjera			Moneda Legal			Moneda Extranjera			Moneda Legal			Moneda Extranjera			Moneda Legal		
		2022	2023	Var. % Anual	2022	2023	Var. % Anual	2022	2023	Var. % Anual	2022	2023	Var. % Anual	2022	2023	Var. % Anual	2022	2023	Var. % Anual	2022	2023	Var. % Anual
1	ene-06	259,343.4	302,894.6	16.8	18,965.8	21,360.1	12.6	179,218.8	211,588.8	18.1	762.1	881.0	15.6	14,473.2	16,613.4	14.8	0.0	0.0	0.0	85,451.6	97,065.0	13.6
2	ene-13	259,355.0	302,608.7	16.7	18,701.3	20,473.9	9.5	179,782.8	211,807.3	17.8	755.9	850.3	12.5	14,471.1	16,598.9	14.7	0.0	0.0	0.0	85,571.0	97,066.4	13.4
3	ene-20	259,448.7	303,313.6	16.9	18,585.2	20,114.0	8.2	180,578.3	211,985.3	17.4	738.8	820.4	11.0	14,543.7	16,653.4	14.5	0.0	0.0	0.0	85,774.4	97,115.8	13.2
4	ene-27	260,746.8			18,076.1			181,433.4			742.0			14,640.5			0.0			85,837.9		
5	feb-03	261,478.7			17,884.4			181,878.0			718.2			14,657.8			0.0			85,962.4		
6	feb-10	264,376.1			17,596.5			182,842.1			716.6			14,689.1			0.0			86,170.5		
7	feb-17	265,503.4			17,557.7			184,016.2			707.8			14,722.1			0.0			86,473.2		
8	feb-24	266,851.5			17,353.6			185,028.7			706.9			14,812.4			0.0			86,775.0		
9	mar-03	267,045.9			16,691.3			185,502.0			665.6			14,816.0			0.0			86,967.6		
10	mar-10	268,444.3			16,358.1			186,388.1			666.3			14,837.5			0.0			87,108.0		
11	mar-17	269,424.9			15,962.2			187,541.5			664.2			14,882.1			0.0			87,321.0		
12	mar-24	270,138.0			15,692.0			188,358.8			668.7			14,935.0			0.0			87,549.2		
13	mar-31	271,608.0			15,444.8			189,443.6			667.0			14,958.3			0.0			87,970.4		
14	abr-07	272,445.5			15,451.4			189,692.7			665.8			14,955.7			0.0			88,069.9		
15	abr-14	272,533.5			15,151.9			190,538.9			680.2			14,980.8			0.0			88,141.2		
16	abr-21	274,542.8			15,562.7			191,446.1			711.9			15,036.8			0.0			88,308.7		
17	abr-28	276,643.9			15,810.6			192,775.5			750.1			15,146.8			0.0			88,762.8		
18	may-05	277,475.4			16,314.2			192,882.9			763.7			15,136.2			0.0			88,866.4		
19	may-12	277,288.1			16,860.4			194,023.4			792.1			15,177.6			0.0			89,045.8		
20	may-19	278,685.4			16,439.3			194,945.1			771.5			15,242.9			0.0			89,300.2		
21	may-26	281,228.4			16,143.6			196,033.5			766.1			15,326.0			0.0			89,644.5		
22	jun-02	281,853.3			14,875.3			196,443.9			710.1			15,324.9			0.0			89,861.2		
23	jun-09	283,399.4			15,474.3			197,172.5			743.7			15,330.7			0.0			90,054.4		
24	jun-16	285,484.4			15,726.7			198,036.0			748.8			15,375.0			0.0			90,305.5		
25	jun-23	285,514.4			16,578.6			199,408.5			770.0			15,430.1			0.0			90,522.6		
26	jun-30	286,298.3			16,774.2			199,813.9			812.2			15,424.9			0.0			90,864.7		
27	jul-07	286,048.3			17,517.0			199,527.9			847.5			15,379.3			0.0			90,967.5		
28	jul-14	286,873.7			17,767.5			200,281.0			846.6			15,415.9			0.0			91,185.7		
29	jul-21	287,723.5			17,963.7			201,038.3			853.1			15,461.4			0.0			91,377.2		
30	jul-28	288,626.9			17,594.2			201,926.9			843.0			15,581.9			0.0			91,865.5		
31	ago-04	288,972.2			17,795.4			201,972.0			828.3			15,588.0			0.0			91,975.9		
32	ago-11	288,684.3			17,424.9			202,820.3			808.4			15,630.2			0.0			92,176.9		
33	ago-18	289,001.6			18,553.0			203,532.0			842.9			15,667.7			0.0			92,338.5		
34	ago-25	289,288.2			18,570.6			204,295.4			857.7			15,770.1			0.0			92,605.3		
35	sep-01	289,831.2			19,161.6			205,051.9			874.7			15,871.4			0.0			92,914.8		
36	sep-08	290,562.6			18,840.5			205,396.0			856.0			15,887.2			0.0			93,078.0		
37	sep-15	291,966.6			19,321.9			206,262.1			861.6			15,965.4			0.0			93,303.5		
38	sep-22	292,107.1			19,441.8			207,255.0			869.5			16,051.9			0.0			93,532.7		
39	sep-29	292,393.1			20,305.7			208,029.0			913.8			16,159.8			0.0			93,979.9		
40	oct-06	292,883.5			20,521.6			207,820.6			904.6			16,131.1			0.0			94,076.7		
41	oct-13	292,657.5			20,703.6			208,630.2			923.6			16,190.8			0.0			94,273.9		
42	oct-20	293,016.3			22,031.2			209,332.6			966.2			16,233.4			0.0			94,465.9		
43	oct-27	294,227.4			21,640.9			209,716.9			947.7			16,329.5			0.0			94,791.4		
44	nov-03	295,031.9			22,802.5			209,855.5			963.8			16,362.2			0.0			95,044.2		
45	nov-10	295,618.9			21,618.1			210,452.7			917.5			16,371.2			0.0			95,176.3		
46	nov-17	296,804.3			22,336.2			210,895.1			933.4			16,410.9			0.0			95,528.9		
47	nov-24	297,761.3			21,770.4			211,580.8			918.7			16,512.7			0.0			95,717.3		
48	dic-01	299,803.9			21,148.3			212,119.3			897.7			16,566.7			0.0			96,060.4		
49	dic-08	300,898.8			21,274.5			211,935.4			894.4			16,544.3			0.0			96,223.3		
50	dic-15	302,927.0			21,354.7			211,764.6			867.6			16,563.8			0.0			96,464.7		
51	dic-22	304,544.7			21,164.5			212,212.7			854.8			16,630.8			0.0			96,598.9		
52	dic-29	304,533.9			21,101.4			212,566.9			868.0			16,682.1			0.0			97,093.3		

1 Corresponde a Cartera Ajustada. No incluye la cartera de las entidades financieras especiales (EFE).

2/ Incluye ajuste por leasing operativo

3/ Incluye tarjetas de crédito y avances de todos los plazos.

4/ Corresponde a créditos otorgados para adquisición de vivienda, incluye los ajustes de titularización de cartera hipotecaria y por ventas de cartera para manejo a través de derechos fiduciarios.

Fuente: Formato 281 de la Superintendencia Financiera.

Desembolsos y tasas de interés cartera comercial

Moneda Legal

Semana	Fecha 2023	Comercial ²				Ordinario				Preferencial				Tesorería			
		Desembolsos MM\$		Tasa de interés % ³		Desembolsos MM\$		Tasa de interés % ³		Desembolsos MM\$		Tasa de interés % ³		Desembolsos MM\$		Tasa de interés % ³	
		2022	2023	2022	2023	2022	2023	2022	2023	2022	2023	2022	2023	2022	2023	2022	2023
1	ene-06	1,497.9	1,929.4	7.85	19.73	684.6	1,223.3	9.17	20.07	676.9	659.2	6.20	19.49	136.4	46.8	9.37	14.15
2	ene-13	2,362.7	2,624.1	8.22	19.51	934.1	1,661.4	8.81	20.33	997.2	884.6	6.90	18.52	431.5	78.1	9.98	13.34
3	ene-20	2,737.6	3,910.5	7.83	20.22	1,170.2	2,347.9	9.01	20.87	1,379.1	1,370.5	6.84	19.75	188.3	192.0	7.76	15.63
4	ene-27	3,859.4		7.79		1,624.6		8.77		1,773.0		6.64		461.8		8.77	
5	feb-03	3,226.3		7.90		1,448.3		9.03		1,637.0		6.93		141.0		7.53	
6	feb-10	5,013.7		8.30		2,327.1		8.66		2,466.6		7.98		220.0		8.19	
7	feb-17	3,733.8		8.39		1,944.7		9.40		1,618.2		7.18		170.9		8.30	
8	feb-24	4,384.8		8.46		1,818.9		9.88		2,190.0		7.52		375.8		7.12	
9	mar-03	3,665.4		8.84		1,897.5		9.76		1,635.7		7.79		132.3		8.67	
10	mar-10	3,721.3		8.84		1,520.9		10.28		2,058.5		7.76		141.9		8.99	
11	mar-17	3,281.2		9.31		1,585.4		10.50		1,569.0		8.13		126.8		9.06	
12	mar-24	3,016.9		9.42		1,363.6		10.53		1,453.6		8.42		199.7		9.12	
13	mar-31	5,191.8		9.28		2,130.8		10.63		2,819.6		8.33		241.4		8.52	
14	abr-07	3,456.5		9.34		1,463.9		10.56		1,764.4		8.29		228.2		9.58	
15	abr-14	2,016.3		10.09		939.8		11.71		948.2		8.56		128.3		9.54	
16	abr-21	4,404.5		9.68		1,819.8		10.94		2,378.8		8.78		205.9		8.91	
17	abr-28	5,523.2		10.10		2,643.6		11.40		2,583.3		8.96		296.3		8.46	
18	may-05	3,032.3		10.63		1,510.3		11.73		1,389.7		9.48		132.3		10.15	
19	may-12	2,761.9		11.07		1,478.6		12.28		1,139.5		9.65		143.8		9.86	
20	may-19	4,241.1		10.65		1,777.0		11.88		2,324.5		9.75		139.5		10.06	
21	may-26	5,175.3		10.88		2,224.6		12.15		2,676.3		9.96		274.5		9.43	
22	jun-02	3,825.1		11.20		1,661.8		12.39		2,021.2		10.26		142.0		10.60	
23	jun-09	4,452.4		11.87		2,088.2		12.64		2,159.6		11.13		204.6		11.81	
24	jun-16	4,087.4		11.84		1,985.8		12.71		1,943.7		10.98		158.0		11.58	
25	jun-23	4,067.4		11.83		2,157.9		12.71		1,690.5		10.91		219.0		10.31	
26	jun-30	5,112.6		12.17		2,585.9		13.21		2,126.6		11.20		400.2		10.64	
27	jul-07	2,637.6		12.77		1,589.3		13.47		869.9		11.66		178.4		11.89	
28	jul-14	3,746.7		13.16		2,310.2		13.68		1,000.5		12.66		436.0		11.52	
29	jul-21	3,825.0		13.22		1,988.7		13.97		1,384.7		12.60		451.7		11.81	
30	jul-28	6,307.6		13.47		3,542.9		14.25		1,844.1		12.93		920.7		11.55	
31	ago-04	3,303.0		14.71		2,205.0		15.10		1,048.9		14.08		49.2		10.41	
32	ago-11	3,222.1		14.69		2,340.5		15.14		738.4		13.82		143.3		11.66	
33	ago-18	3,363.7		14.60		2,359.6		15.14		879.8		13.59		124.2		11.70	
34	ago-25	3,885.5		14.88		2,642.6		15.42		1,088.9		14.16		154.0		10.65	
35	sep-01	4,800.9		15.05		2,771.3		15.69		1,808.5		14.56		221.1		11.07	
36	sep-08	3,654.1		15.17		2,359.2		15.68		1,098.2		14.75		196.7		11.36	
37	sep-15	5,738.9		13.61		2,788.4		15.26		2,734.4		12.11		216.0		11.37	
38	sep-22	3,853.4		15.56		2,434.6		16.31		1,188.1		14.77		230.7		11.67	
39	sep-29	5,880.9		15.59		3,555.5		16.36		2,084.2		14.69		241.2		12.10	
40	oct-06	3,121.0		16.37		2,129.0		16.73		868.2		16.06		123.9		12.44	
41	oct-13	3,412.8		16.08		2,285.0		16.71		962.0		15.22		165.8		12.42	
42	oct-20	3,337.4		16.63		2,266.4		17.25		931.2		15.78		139.7		12.27	
43	oct-27	5,110.2		16.97		3,160.9		17.66		1,688.8		16.27		260.6		13.04	
44	nov-03	4,919.0		17.26		2,968.8		17.75		1,753.5		16.81		196.7		13.87	
45	nov-10	3,310.3		17.59		1,982.2		18.01		1,138.6		17.28		189.5		15.06	
46	nov-17	3,990.6		18.08		2,772.1		18.61		1,078.5		17.21		140.0		14.50	
47	nov-24	4,685.1		17.64		2,706.3		18.49		1,605.9		17.03		372.8		14.02	
48	dic-01	6,969.2		17.54		4,594.4		17.87		2,006.7		17.38		368.1		14.21	
49	dic-08	4,739.1		19.18		2,391.4		19.65		2,247.7		18.88		100.1		14.94	
50	dic-15	6,286.4		18.65		3,983.7		19.26		1,991.0		18.04		311.7		14.73	
51	dic-22	6,766.2		18.48		4,227.1		18.77		2,072.0		18.58		467.1		15.37	
52	dic-29	6,693.3		19.13		4,173.7		19.59		2,160.9		18.73		358.7		16.26	

1/ Incluye leasing financiero

2/ Promedio ponderado por monto de las tasa de los créditos ordinarios, de tesorería y preferenciales. No incluye construcción de vivienda.

3/ Promedio ponderado por monto

Fuente: Formato 088 de la Superintendencia Financiera.

Nota: a partir del 01 de jul/2022 la información de tasas activas proviene del formato 414 de la Superintendencia Financiera de Colombia. Las tasas obtenidas con la nueva fuente no son estrictamente comparables con las anteriores obtenidas a partir del formato 88.

Desembolsos y tasas de interés cartera de consumo y tarjeta de crédito 1/
Moneda Legal

Semana	Fecha 2023	Consumo ²				Tarjetas de Crédito ³			
		Desembolsos MM\$		Tasa de interés % ⁴		Desembolsos MM\$		Tasa de interés % ⁴	
		2022	2023	2022	2023	2022	2023	2022	2023
1	ene-06	1,419	941	16.87	31.57	672	773	24.57	40.50
2	ene-13	1,437	980	17.27	31.79	680	733	24.35	40.36
3	ene-20	2,179	1,353	16.96	31.02	738	810	24.34	40.15
4	ene-27	2,462		16.26		741		24.28	
5	feb-03	2,383		16.46		741		24.69	
6	feb-10	2,264		16.79		731		25.07	
7	feb-17	2,630		16.82		723		25.18	
8	feb-24	2,985		16.28		741		25.05	
9	mar-03	2,817		16.48		752		25.27	
10	mar-10	2,298		17.11		888		25.26	
11	mar-17	2,377		16.92		870		25.40	
12	mar-24	2,052		17.17		715		25.63	
13	mar-31	2,808		16.71		775		25.40	
14	abr-07	2,063		18.48		795		26.45	
15	abr-14	1,473		19.03		662		26.62	
16	abr-21	2,289		18.54		830		26.49	
17	abr-28	2,934		17.77		803		26.24	
18	may-05	2,046		19.58		824		27.02	
19	may-12	2,263		19.11		826		27.28	
20	may-19	2,344		19.15		795		27.30	
21	may-26	2,574		18.70		810		27.28	
22	jun-02	2,003		19.12		757		27.74	
23	jun-09	2,049		19.93		772		28.15	
24	jun-16	2,120		20.36		969		27.97	
25	jun-23	1,741		19.92		998		28.18	
26	jun-30	2,149		19.79		837		28.33	
27	jul-07	1,442		21.97		818		29.45	
28	jul-14	2,038		22.17		858		29.34	
29	jul-21	1,805		22.45		793		29.41	
30	jul-28	2,553		21.26		787		28.95	
31	ago-04	1,976		22.85		859		29.94	
32	ago-11	1,993		23.27		837		29.94	
33	ago-18	1,685		24.07		783		30.33	
34	ago-25	2,149		22.99		812		30.03	
35	sep-01	2,338		23.01		835		30.64	
36	sep-08	1,885		24.90		806		32.42	
37	sep-15	2,008		24.84		827		32.46	
38	sep-22	2,009		24.30		819		32.50	
39	sep-29	2,317		23.61		866		32.57	
40	oct-06	1,717		26.14		844		33.80	
41	oct-13	1,792		26.12		836		33.99	
42	oct-20	1,492		26.82		798		34.09	
43	oct-27	2,058		25.16		823		33.85	
44	nov-03	1,915		26.23		809		34.69	
45	nov-10	1,478		27.48		777		35.94	
46	nov-17	1,387		27.70		785		35.97	
47	nov-24	1,752		27.38		879		35.85	
48	dic-01	1,811		27.00		993		36.46	
49	dic-08	1,178		29.19		838		39.22	
50	dic-15	1,482		29.02		907		39.01	
51	dic-22	1,555		28.63		1,075		38.91	
52	dic-29	1,434		28.09		888		38.94	

1/ Incluye leasing financiero.

2/ Incluye créditos en pesos y en UVR.

3/ Promedio ponderado por monto. No incluye avances ni compras a 1 mes.

4/ Corresponde al promedio ponderado por monto de la tasa de los desembolsos en pesos y en UVR. Antes de realizar el promedio ponderado, a la tasa de interés de los créditos en UVR se les sumó la variación anual de la UVR de la respectiva semana.

Fuente: Formato 088 de la Superintendencia Financiera.

Nota: a partir del 01 de jul/2022 la información de tasas activas proviene del formato 414 de la Superintendencia Financiera de Colombia. Las tasas obtenidas con la nueva fuente no son estrictamente comparables con las anteriores obtenidas a partir del formato 88.

Desembolsos y tasas de interés cartera de microcrédito y de vivienda 1/

Moneda Legal

Semana	Fecha 2023	Microcrédito				Vivienda ²							
		Desembolsos MM\$		Tasa de interés % ³		Construcción No VIS				Adquisición No VIS			
		2022	2023	2022	2023	Desembolsos MM\$		Tasa de interés % ⁴		Desembolsos MM\$		Tasa de interés % ⁴	
						2022	2023	2022	2023	2022	2023	2022	2023
1	ene-06	64	132	39.24	35.81	24	6	8.68	15.99	163	157	9.37	16.74
2	ene-13	103	169	39.27	39.00	25	3	7.54	17.48	139	131	9.46	17.20
3	ene-20	155	234	38.71	38.09	35	8	8.53	17.38	223	175	9.42	17.91
4	ene-27	167		37.70		65		7.94		283		9.53	
5	feb-03	145		37.79		54		9.06		280		9.56	
6	feb-10	161		38.33		49		9.15		353		9.75	
7	feb-17	171		37.67		52		8.83		418		9.73	
8	feb-24	177		37.46		69		8.70		442		9.84	
9	mar-03	157		36.76		55		9.27		376		9.91	
10	mar-10	152		38.02		62		9.21		272		10.31	
11	mar-17	160		37.99		81		9.05		314		10.42	
12	mar-24	128		38.04		144		11.08		309		10.36	
13	mar-31	178		37.18		64		9.57		584		10.47	
14	abr-07	130		39.84		74		9.45		248		10.55	
15	abr-14	114		39.38		30		10.23		151		10.91	
16	abr-21	150		38.95		34		10.90		278		10.87	
17	abr-28	199		37.94		78		9.99		592		11.02	
18	may-05	132		39.31		58		10.61		256		11.08	
19	may-12	163		39.54		49		10.88		283		11.29	
20	may-19	166		39.39		53		10.99		327		11.76	
21	may-26	174		38.96		130		10.90		502		11.72	
22	jun-02	133		38.95		43		11.75		354		11.78	
23	jun-09	158		40.87		84		11.24		293		11.90	
24	jun-16	171		40.53		52		11.40		331		12.11	
25	jun-23	140		40.28		42		11.38		312		12.15	
26	jun-30	214		32.08		6		11.95		491		12.17	
27	jul-07	144		33.09		3		11.36		211		12.17	
28	jul-14	218		35.53		6		11.41		319		12.53	
29	jul-21	200		33.08		5		11.67		277		12.69	
30	jul-28	304		32.26		5		11.22		610		12.68	
31	ago-04	219		32.30		7		11.24		241		12.71	
32	ago-11	238		34.35		6		13.20		293		13.33	
33	ago-18	191		34.74		5		13.33		235		13.48	
34	ago-25	246		34.41		8		12.27		341		13.85	
35	sep-01	257		32.33		9		13.46		452		13.82	
36	sep-08	222		34.93		9		13.44		247		14.17	
37	sep-15	256		34.53		10		13.96		298		14.62	
38	sep-22	241		34.87		6		15.27		288		14.84	
39	sep-29	294		33.98		12		14.26		516		14.74	
40	oct-06	177		34.83		7		15.13		216		15.16	
41	oct-13	243		35.53		10		14.69		262		15.37	
42	oct-20	200		35.24		7		13.65		241		15.77	
43	oct-27	273		34.78		11		14.78		426		15.88	
44	nov-03	230		35.03		8		15.30		369		15.70	
45	nov-10	200		36.84		8		15.63		221		15.80	
46	nov-17	202		37.00		9		15.15		255		16.24	
47	nov-24	260		36.41		10		15.46		362		16.36	
48	dic-01	264		34.14		10		15.78		467		16.56	
49	dic-08	189		37.00		7		16.32		239		16.77	
50	dic-15	239		36.43		9		15.81		346		17.08	
51	dic-22	242		36.50		11		16.69		378		17.21	
52	dic-29	215		34.80		10		16.75		631		17.34	

1/ Incluye leasing financiero.

2/ Incluye créditos en pesos y en UVR.

3/ Promedio ponderado por monto

4/ Corresponde al promedio ponderado por monto de la tasa de los desembolsos en pesos y en UVR. Antes de realizar el promedio ponderado, a la tasa de interés de los créditos en UVR se les sumó la variación anual de la UVR de la respectiva semana.

Fuente: Formato 088 de la Superintendencia Financiera.

Nota: a partir del 01 de jul/2022 la información de tasas activas proviene del formato 414 de la Superintendencia Financiera de Colombia. Las tasas obtenidas con la nueva fuente no son estrictamente comparables con las anteriores obtenidas a partir del formato 88.

Cartera bruta como porcentaje del PIB

Cartera Bruta Ajustada como % del PIB nominal*

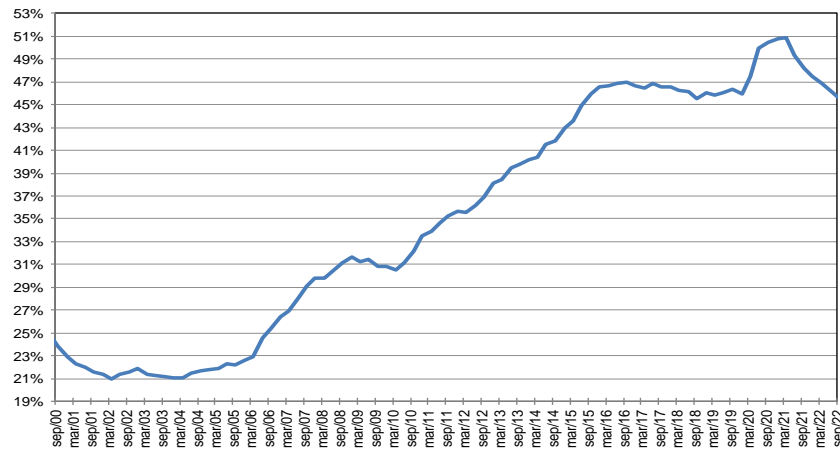

Cartera Bruta Comercial como % del PIB nominal *

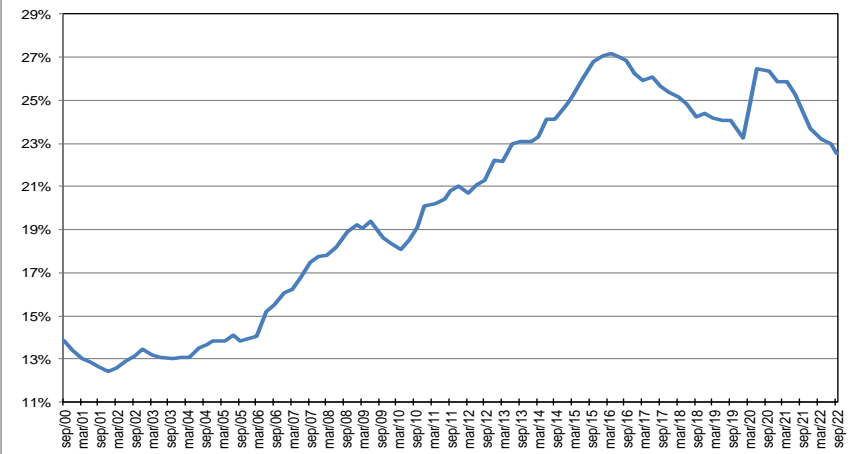

Cartera Bruta de Consumo como % del PIB nominal *

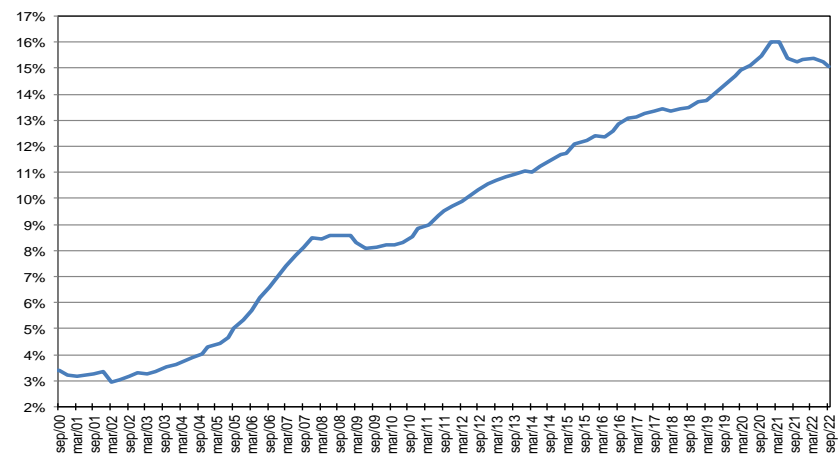

Cartera de Vivienda Ajustada por titularización como % del PIB nominal *

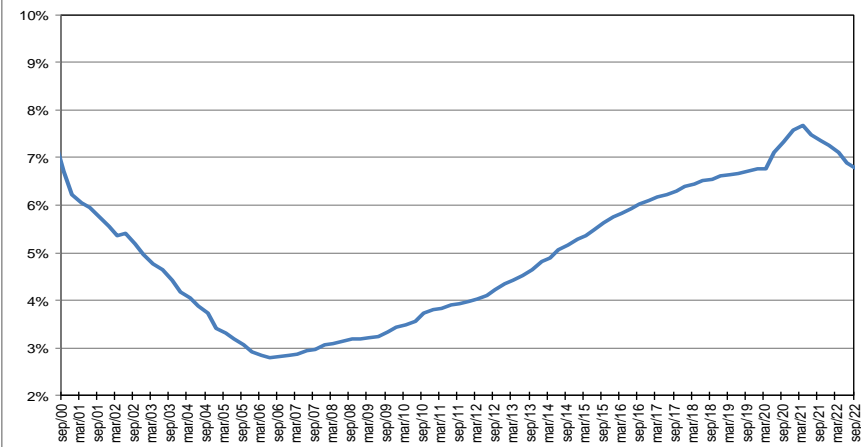

* Corresponde a cartera en moneda total y no incluye la cartera de las entidades financieras especiales. El PIB se refiere al nominal sin desestacionalizar.

Fuente: A partir de 2002 Formato 281 de la Superintendencia financiera de Colombia y ajustes del BR. Antes balances mensuales.

**Cartera e inversiones como porcentaje de los activos de los establecimientos de crédito
(Moneda Total)**

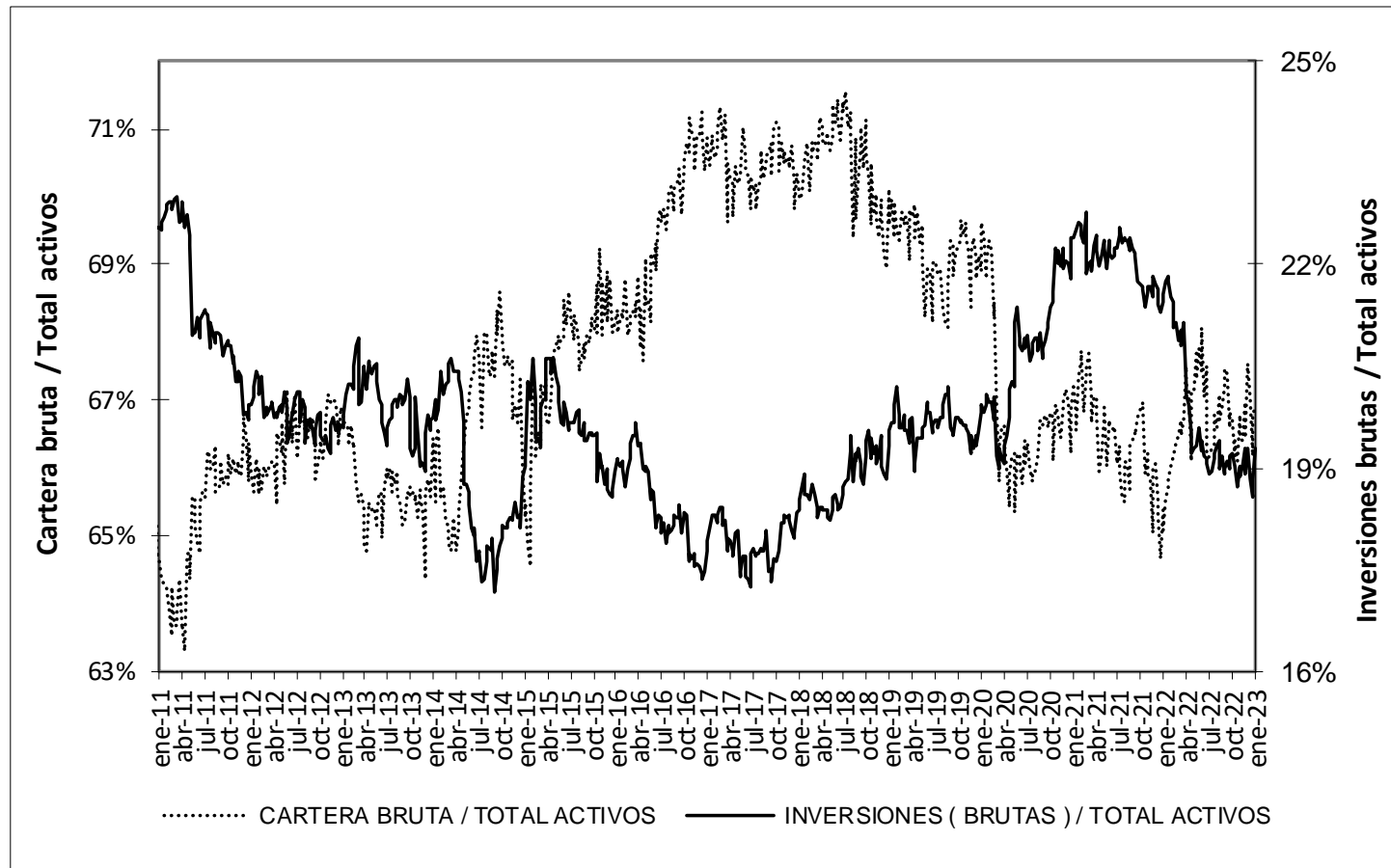

* Sin entidades financieras especiales

Fuente: Banco de la República

Mercado cambiario

Índice de tasa de cambio real promedio
Promedio total-ponderaciones según promedios móviles de orden 12

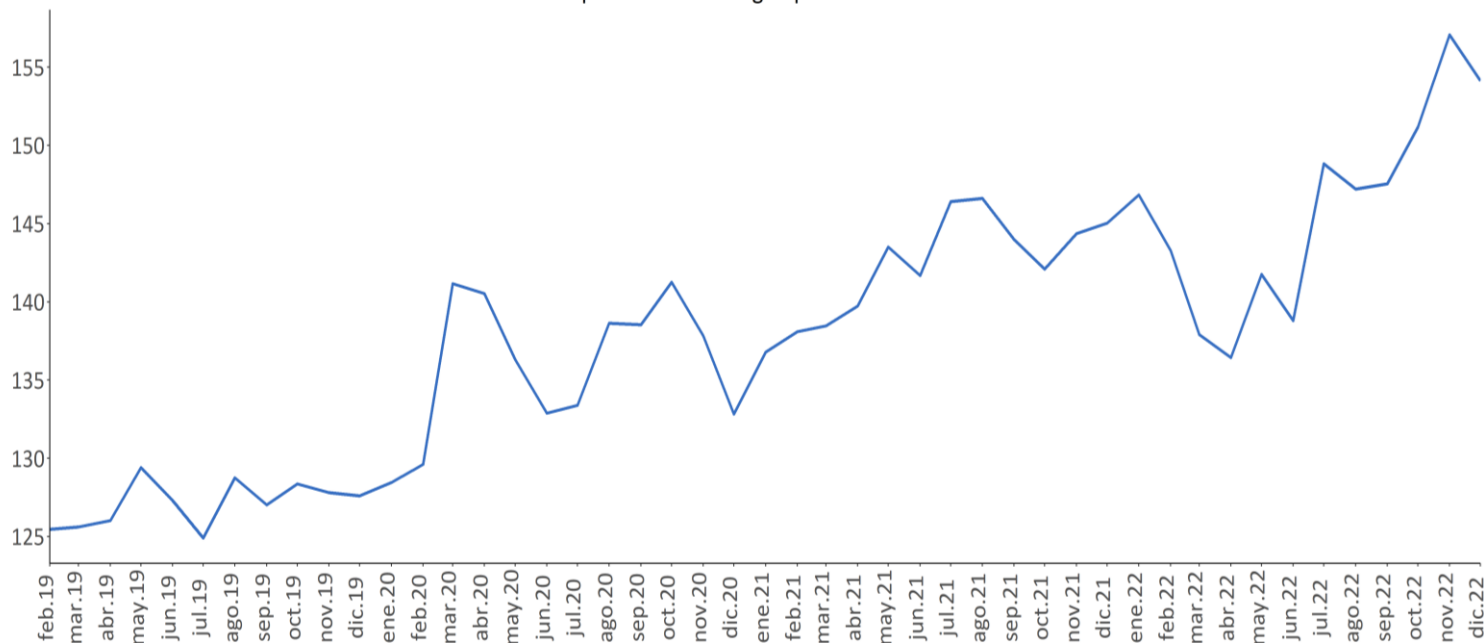

Fuente: Banrep

Encuesta de expectativas de la TRM del Banco de la República

Pronóstico a:	ENCUESTA DE EXPECTATIVAS DE LA TRM DEL BANCO DE LA REPÚBLICA									
	abr-22	may-22	jun-22	jul-22	ago-22	sep-22	oct-22	nov-22	dic-22	ene-23
Fin de mes	3784.51	4072.17	3927.01	4464.46	4289.91	4380.03	4580.45	4827.72	4839.47	4765.67
dic-23	3686.02	3744.84	3743.47	4055.58	4042.07	4131.44	4322.89	4599.92	4747.54	4717.15
dic-24									4594.71	4546.81

Fuente: Banrep

La encuesta de enero de 2023 se llevo a cabo entre el 6 y el 12 del mismo mes.

Saldos netos de compra de forwards y swaps peso-dólar

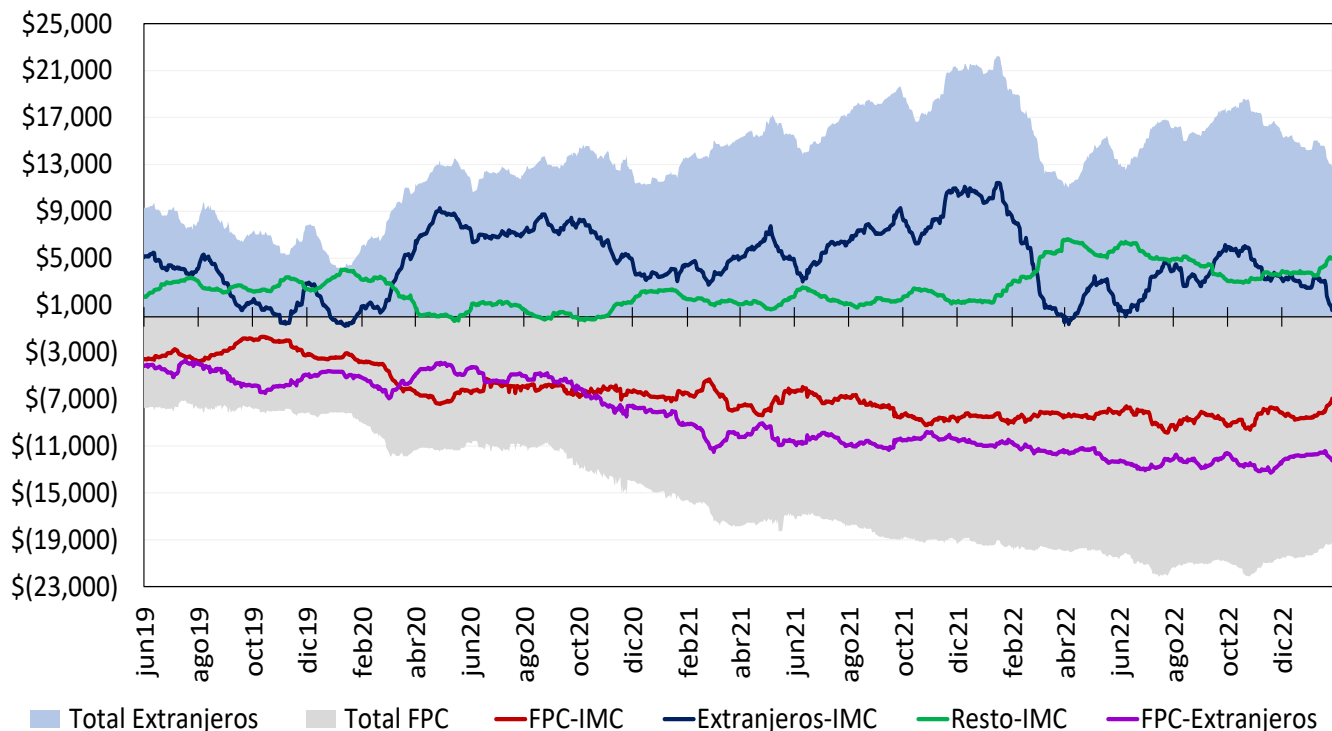

Cifras en Millones de Dólares de los EE.UU. Fuente: Banco de la República. Información Actualizada al 26 de enero de 2023

Total extranjeros incluye los saldos netos de extranjeros con IMC y extranjeros con FPC y total FPC incluye los saldos netos de FPC con IMC y FPC con extranjeros

Desde el 7 de diciembre de 2020 este gráfico se calcula con la información de las operaciones reportadas por los Sistemas de Negociación y Registro de Divisas

Tasas del mercado forward

Devaluación implícita y tasas de interés

Plazo (días)	Diferencia DEVIMPAN ¹ - Diferencial Tasas de interés					
	23 ene - 26 ene 2023					
	Al resto del sector real		A Offshore, Intragruppo y otros financieros		A FPC y Fiduciarias	
	Compras	Ventas	Compras	Ventas	Compras	Ventas
15-35	-0.42%	0.47%	-0.14%	-0.10%	-0.36%	-0.01%
61-90	0.01%	0.57%	-0.25%	0.29%	0.00%	0.44%
91-180	-0.01%	0.67%	0.44%	0.36%	-0.07%	0.00%
> 180	0.49%	0.95%	0.61%	0.46%	0.49%	0.00%
Total	-0.34%	-0.74%	-0.55%	-0.20%	-0.21%	-0.30%

¹ DEVIPAM: Devaluación implícita anualizada.
Fuente: Sistemas de negociación y registro de divisas. **Cálculos:** DOAM.

Mercado de deuda pública

Emisiones de deuda pública

TES de corto plazo – Operaciones de Tesorería (\$ mm)

	Subasta	Cancelados	Saldo en circulación	Participación
TES Corto Plazo	1.500	0	1.500	7,5%
Cupo en administración vigente 2023			20.000	
Saldo por colocar			18.500	92,5%

Fuente: Departamento de Fiduciaria y Valores. Datos al 27 de enero de 2023.

TES en pesos y UVR – Operaciones de Tesorería (\$ mm)

Tipo	Denominaciones originales (mm)				\$ mm				Part.	
	Subasta	Convenida	Forzosa	Total	Subasta	Convenida	Forzosa	Total		
Pesos	2.323	42	0	2.365	2.323	42	0	2.365	62%	
UVR	4,53	0,00	0,00	4,53	1.474	0	0	1.474	38%	
(1) Total colocado					3.797	42	0	3.839	8,7%	
Participación porcentual					99%	1%	0%			
(2) Cupo de administración 2023									43.888	100%
Saldo por colocar (2) - (1)									40.049	91,3%

Fuente: Departamento de Fiduciaria y Valores. Datos al 27 de enero de 2023.

Proyecciones de vencimientos y pago de cupones de TES

27 de enero de 2023

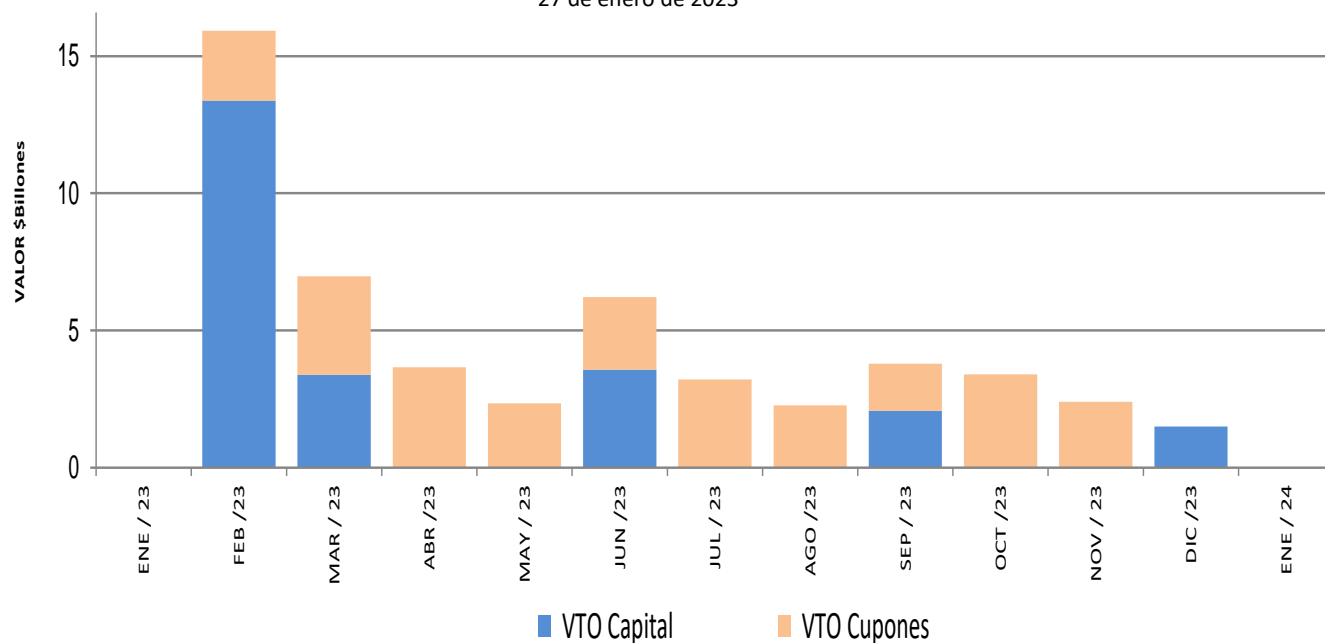

Saldos de deuda pública

Denominación	Plazo	Vencimiento				TOTAL	
		Vence 2023		Vence después		Saldo en Circulación (\$mm)	Participación
		Saldo en Circulación (\$mm)	Participación	Saldo en Circulación (\$mm)	Participación		
PESOS	<365 Días	\$ 10,541.07	2.30%	\$ -	0.0%	\$ 10,541.07	2.3%
	1	\$ -	0.0%	\$ 24,657.05	5.4%	\$ 24,657.05	5.4%
	2	\$ -	0.0%	\$ 19,998.33	4.4%	\$ 19,998.33	4.4%
	3	\$ -	0.0%	\$ 30,361.99	6.6%	\$ 30,361.99	6.6%
	4	\$ -	0.0%	\$ 20,130.20	4.4%	\$ 20,130.20	4.4%
	5	\$ -	0.0%	\$ 31,180.97	6.8%	\$ 31,180.97	6.8%
	7	\$ -	0.0%	\$ 22,037.13	4.8%	\$ 22,037.13	4.8%
	8	\$ -	0.0%	\$ 32,398.86	7.1%	\$ 32,398.86	7.1%
	9	\$ -	0.0%	\$ 27,953.50	6.1%	\$ 27,953.50	6.1%
	10	\$ -	0.0%	\$ 2,456.52	0.5%	\$ 2,456.52	0.5%
	11	\$ -	0.0%	\$ 27,505.28	6.0%	\$ 27,505.28	6.0%
	13	\$ -	0.0%	\$ 12,051.02	2.6%	\$ 12,051.02	2.6%
	19	\$ -	0.0%	\$ 18,634.26	4.1%	\$ 18,634.26	4.1%
	27	\$ -	0.0%	\$ 19,497.99	4.3%	\$ 19,497.99	4.3%
	Total		\$ 10,541.07	2.3%	\$ 288,863.10	63.1%	\$ 299,404.17
UVR	<365 Días	\$ -	0.0%	\$ -	0.0%	\$ -	0.0%
	2	\$ -	0.0%	\$ 17,379.52	3.8%	\$ 17,379.52	3.8%
	4	\$ -	0.0%	\$ 21,867.91	4.8%	\$ 21,867.91	4.8%
	6	\$ -	0.0%	\$ 13,999.54	3.1%	\$ 13,999.54	3.1%
	10	\$ -	0.0%	\$ 14,457.99	3.2%	\$ 14,457.99	3.2%
	12	\$ -	0.0%	\$ 31,122.28	6.8%	\$ 31,122.28	6.8%
	14	\$ -	0.0%	\$ 28,063.64	6.1%	\$ 28,063.64	6.1%
	26	\$ -	0.0%	\$ 18,447.50	4.0%	\$ 18,447.50	4.0%
	Total		\$ 13,425.2	2.9%	\$ 145,338.39	31.7%	\$ 158,763.61
Total		\$ 23,966.29	5.2%	\$ 434,201.49	94.8%	\$ 458,167.78	100.0%

* Datos actualizados al 27 ene 2023

Fuente: Banco de la República

Expectativas de inflación

Plazo	Inflación Anual /1	IBR /1	TES TF - TES UVR /2				
			Semana Actual	Semana Anterior	Diferencia	Trimestre Anterior	Diferencia
			27-ene	20-ene	pbs.	30-dic	pbs.
3 Meses	12.00%	11.00%	10.53%	10.31%	21.63	10.09%	43.82
6 Meses	10.69%	10.50%	10.21%	9.84%	37.24	9.50%	71.36
9 Meses	9.90%	9.81%	9.92%	9.46%	46.25	9.03%	88.62
12 Meses	8.51%	9.00%	9.65%	9.14%	50.42	8.66%	98.20

/1 Según la mediana de la encuesta trimestral de expectativas de Septiembre del 2022

/2 Diferencia en Curva Spot

Fuente: Banco de la República

Fuentes de la base monetaria e intervención en el mercado cambiario

Cuadro 1

Fuentes de la Base Monetaria*

Miles de millones de pesos

Variación Anual ^{1/}

Concepto	oct-21	nov-21	dic-21	ene-22	feb-22	mar-22	abr-22	may-22	jun-22	jul-22	ago-22	sep-22	oct-22	nov-22	dic-22
I. Gobierno	-1,231	-962	6,641	2,643	7,032	-922	-8,185	1,831	1,614	55	2,065	6,105	5,663	5,424	3,901
Traslado utilidades en pesos	3,122	3,122	3,122	3,122	3,122	0	0	0	0	0	0	0	0	0	0
Depósitos en el Banco de la República	-4,353	-4,084	3,518	-479	3,909	-922	-8,185	1,831	1,614	55	2,065	6,105	5,663	5,424	3,901
Depósitos remunerados de control monetario	0	0	0	0	0	0	0	0	0	0	0	0	0	0	0
II. TES Regulación	12,800	13,661	14,765	14,765	14,765	17,694	20,324	19,137	21,680	22,662	11,748	10,722	9,124	9,600	8,575
Compras definitivas ^{2/}	19,688	20,585	21,689	21,689	21,689	21,689	21,689	21,689	24,528	25,688	15,000	14,056	12,547	13,162	12,137
Ventas definitivas	-5,921	-5,921	-5,921	-5,921	-5,921	-2,729	0	0	0	0	0	0	0	0	0
Vencimiento ^{3/}	-967	-1,002	-1,002	-1,002	-1,002	-1,266	-1,364	-2,551	-2,848	-3,026	-3,251	-3,334	-3,423	-3,563	-3,563
III. OPERACIONES DE LIQUIDEZ BR	13,572	12,592	4,934	9,871	10,344	18,813	18,107	8,805	2,396	2,133	1,610	-2,906	947	-6,570	-3,480
Expansión ^{4/}	11,714	12,513	5,418	8,598	9,155	10,264	14,247	8,077	4,053	2,564	1,022	-2,403	1,577	-6,676	-4,811
Contracción ^{5/}	1,858	79	-484	1,272	1,189	8,549	3,860	727	-1,657	-431	587	-503	-630	106	1,331
IV. Divisas ^{6/}	-5,350	-5,350	-10,688	-10,688	-10,688	-10,688	-10,688	-10,688	-10,688	-10,688	0	0	0	0	0
Venta de divisas al Gobierno ^{2/}	-10,688	-10,688	-10,688	-10,688	-10,688	-10,688	-10,688	-10,688	-10,688	-10,688	0	0	0	0	0
Compra de divisas al Gobierno	5,338	5,338	0	0	0	0	0	0	0	0	0	0	0	0	0
V. Títulos de deuda privada ^{7/}	-4,765	-4,230	-3,989	-3,733	-3,661	-3,287	-2,667	-2,504	-2,351	-1,692	-1,367	-1,181	-1,139	-1,092	-1,030
Compras Definitivas	0	0	0	0	0	0	0	0	0	0	0	0	0	0	0
Ventas Definitivas	0	0	0	0	0	0	0	0	0	0	0	0	0	0	0
Vencimiento ^{3/}	-4,765	-4,230	-3,989	-3,733	-3,661	-3,287	-2,667	-2,504	-2,351	-1,692	-1,367	-1,181	-1,139	-1,092	-1,030
VI. Otros ^{8/}	972	1,084	1,047	1,091	1,032	1,076	533	1,096	1,030	1,111	1,099	1,193	1,282	1,338	1,396
Variación total de la Base	15,997	16,795	12,709	13,948	18,823	22,686	17,423	17,676	13,682	13,581	15,155	13,933	15,878	8,698	9,362
Saldo Base Monetaria	131,276	136,317	145,383	136,334	141,330	143,720	141,762	142,616	142,275	142,235	143,321	143,165	147,154	145,015	154,744

^{1/} Estas cifras corresponden al cierre del mes calendario

^{2/} El 30 de agosto de 2021 el Gobierno Nacional le compró al Banco de la República USD 2.787,7 m al Banco de la República (el monto equivalente a la asignación general de DEG para Colombia realizada por el FMI el 23 de agosto, utilizando la tasa de cambio DEG/USD del 30 de agosto).

Como pago de los dólares, el Gobierno Nacional entregó al Banco títulos de deuda pública TES (véase <https://www.banrep.gov.co/es/asignacion-deg-colombia-parte-del-fmi-y-venta-reservas-internacionales-gobierno-nacional>).

^{3/} Incluye cupón y principal.

^{4/} Incluye repos a un día, *overnight* y a mediano plazo.

^{5/} Incluye contracción a un día y a plazo.

^{6/} No se incluyen las operaciones con organismos internacionales.

^{7/} Este valor corresponde a la expansión o contracción monetaria generada por las compras o ventas de títulos de deuda privada, por tanto, no coincide con el valor nominal de los mismos.

^{8/} Dentro del rubro "otros" se incluye el efecto monetario del PyG y de otras cuentas del balance del Banco.

Fuente: Banco de la República

*Datos provisionales

Operaciones de Compra - Venta de Divisas del Banco de la República en el mercado de contado
(Millones de Dólares)

Concepto	2022												Acumulado Año
	Ene	Feb	Mar	Abr	May	Jun	Jul	Ago	Sep	Oct	Nov	Dic	
Compras	0.0	0.0	0.0	0.0	0.0	0.0	0.0	0.0	0.0	0.0	0.0	0.0	0.0
Opciones Put	0.0	0.0	0.0	0.0	0.0	0.0	0.0	0.0	0.0	0.0	0.0	0.0	0.0
Para Acumulación de Reservas Internacionales	0.0	0.0	0.0	0.0	0.0	0.0	0.0	0.0	0.0	0.0	0.0	0.0	0.0
Para el Control de la Volatilidad	0.0	0.0	0.0	0.0	0.0	0.0	0.0	0.0	0.0	0.0	0.0	0.0	0.0
Subastas de Compra Directa	0.0	0.0	0.0	0.0	0.0	0.0	0.0	0.0	0.0	0.0	0.0	0.0	0.0
Intervención Discrecional	0.0	0.0	0.0	0.0	0.0	0.0	0.0	0.0	0.0	0.0	0.0	0.0	0.0
Vencimiento de Fx Swaps	0.0	0.0	0.0	0.0	0.0	0.0	0.0	0.0	0.0	0.0	0.0	0.0	0.0
Gobierno Nacional	0.0	0.0	0.0	0.0	0.0	0.0	0.0	0.0	0.0	0.0	0.0	0.0	0.0
Ventas	0.0	0.0	0.0	0.0	0.0	0.0	0.0	0.0	0.0	0.0	0.0	0.0	0.0
Opciones Call	0.0	0.0	0.0	0.0	0.0	0.0	0.0	0.0	0.0	0.0	0.0	0.0	0.0
Para Desacumulación de Reservas Internacionales	0.0	0.0	0.0	0.0	0.0	0.0	0.0	0.0	0.0	0.0	0.0	0.0	0.0
Para el Control de la Volatilidad	0.0	0.0	0.0	0.0	0.0	0.0	0.0	0.0	0.0	0.0	0.0	0.0	0.0
FX Swaps	0.0	0.0	0.0	0.0	0.0	0.0	0.0	0.0	0.0	0.0	0.0	0.0	0.0
Gobierno Nacional	0.0	0.0	0.0	0.0	0.0	0.0	0.0	0.0	0.0	0.0	0.0	0.0	0.0
Compras - ventas netas en el mercado de contado	0.0	0.0	0.0	0.0	0.0	0.0	0.0	0.0	0.0	0.0	0.0	0.0	0.0

Fuente: Banco de la República

Operaciones de Compra - Venta de Divisas del Banco de la República a través de contratos forward con cumplimiento financiero

(Millones de Dólares)

Concepto	2022												Acumulado Año
	Ene	Feb	Mar	Abr	May	Jun	Jul	Ago	Sep	Oct	Nov	Dic	
Ventas a través de contratos forward con cumplimiento financiero	0.0	0.0	0.0	0.0	0.0	0.0	0.0	0.0	0.0	0.0	0.0	0.0	0.0

Fuente: Banco de la República

Composición de las reservas internacionales

2022-2023						
(Millones de US\$)						
Descripción*	30-dic-22	Part. % en las Reservas Brutas	27-ene-23	Part. % en las Reservas Brutas	Variación	
	Valor		Valor		Mensual corrido	Año corrido
1. RESERVAS BRUTAS	57,290	100.00%	57,804	100.00%	514	514
Efectivo en caja	2	0.00%	2	0.00%	0	0
Depósitos a la orden	149	0.26%	148	0.26%	-1	-1
Inversiones	50,675	88.45%	52,651	91.08%	1,975	1,975
-Portafolio directo	36,548	63.80%	38,433	66.49%	1,885	1,885
-Portafolio en administración	14,127	24.66%	14,218	24.60%	91	91
Valores por cobrar venta de inversiones	1,540	2.69%	0	0.00%	-1,540	-1,540
Oro	272	0.48%	290	0.50%	17	17
-En caja	0	0.00%	0	0.00%		
-En custodia	272	0.48%	290	0.50%	17	17
Fondo Monetario Internacional	4,062	7.09%	4,124	7.14%	62	62
-DEGs	3,404	5.94%	3,456	5.98%	52	52
-Posición de reserva	659	1.15%	669	1.16%	10	10
Fondo Latinoamericano de Reservas	589	1.03%	589	1.02%	0	0
-Aportes	569	0.99%	569	0.98%	0	0
-Pesos Andinos	20	0.03%	20	0.03%	0	0
Convenios Internacionales	0	0.00%	0	0.00%	0	0
2. PASIVOS DE CORTO PLAZO (a)	21	0.04%	21	0.04%	0	0
Convenios internacionales	0	0.00%	0	0.00%	0	0
Bancos del Exterior	0	0.00%	0	0.00%	0	0
Fondo Latinoamericano de Reservas FLAR	0	0.00%	0	0.00%	0	0
Valores por pagar compra inversiones	0	0.00%	0	0.00%	0	0
Dptos. Por Invs. Ext. De Portafolio Dcto. 4814 de 2007.	0	0.00%	0	0.00%	0	0
Intereses causados de los pasivos	21	0.04%	21	0.04%	0	0
3. RESERVAS NETAS (1 menos 2)	57,269	99.96%	57,783	99.96%	514	514

* Reservas Internacionales a precios de mercado. Incluye causaciones y valuaciones.

** A partir del 4 de junio de 2019 los recursos en dólares del Gobierno en el Banco de la República se registran en cuentas diferentes a las de las reservas internacionales, y a partir del 17 de diciembre de 2019, la totalidad de los recursos en moneda extranjera del Gobierno en el Banco de la República se contabilizan por fuera del balance del Banco, por tanto no hacen parte de las reservas internacionales.

En 2020 el Banco de la República aumentó las reservas internacionales mediante la compra de USD 3.500 m al Gobierno Nacional (USD 2000 m el 4 de mayo y USD 1.500 m el 2 de diciembre). El 23 de agosto de 2021 entró en vigencia la asignación general de DEG que realizó el FMI a sus países miembros. En el caso de Colombia esto generó un incremento en las reservas internacionales en DEG 1.959,6 m (equivalentes a USD 2.779,6 m utilizando la tasa de cambio DEG/USD de ese día). Posteriormente, el 30 de agosto de 2021 el Gobierno Nacional le compró el monto equivalente a la asignación de DEG para Colombia por un valor de USD 2.787,7 m al Banco de la República (utilizando la tasa de cambio DEG/USD del 30 de agosto). Con esto, las reservas internacionales retornaron a un nivel similar al que tenían antes del 23 de agosto (véase <https://www.banrep.gov.co/es/asignacion-deg-colombia-parte-del-fmi-y-venta-reservas-internacionales-gobierno-nacional>).

Cifras provisionales.

Fuente: Banco de la República