

**Semana 03**

**INFORME DE MERCADOS FINANCIEROS**

**18 de enero de 2023**

---

*Este es un documento de trabajo informativo. Su contenido no compromete al Banco de la República ni a su Junta Directiva.*

*Únicamente incluye las operaciones de los establecimientos de crédito en Colombia para agregados monetarios y crediticios. Por tanto no se tienen en cuenta las operaciones de sus sucursales en el exterior.*

## Contenido

<b>1. COMPORTAMIENTO DE LAS TASAS DE INTERÉS .....</b>	<b>4</b>
A. RESUMEN .....	4
B. TASAS DE INTERÉS DEL MERCADO MONETARIO Y TASAS OIS .....	5
C. TASAS DE INTERÉS PASIVAS.....	5
D. TASAS DE INTERÉS ACTIVAS .....	6
E. TASAS DE INTERÉS REALES .....	7
F. TASA PONDERADA DE CAPTACIÓN Y TASA DE COLOCACIÓN TOTAL.....	8
G. TASAS DE INTERÉS DE DEUDA PÚBLICA .....	8
<b>2. MARGEN DE INTERMEDIACIÓN Y SPREADS.....</b>	<b>9</b>
<b>3. LIQUIDEZ PRIMARIA .....</b>	<b>14</b>
<b>4. DEPÓSITOS Y AGREGADOS MONETARIOS .....</b>	<b>16</b>
<b>5. CARTERA.....</b>	<b>19</b>
<b>6. INVERSIONES .....</b>	<b>23</b>
A. INVERSIONES DE LOS ESTABLECIMIENTOS DE CRÉDITO .....	23
<b>8. ACTIVOS EXTERNOS .....</b>	<b>24</b>
A. RESERVAS INTERNACIONALES .....	24
<b>9. ENDEUDAMIENTO EXTERNO DE LOS ESTABLECIMIENTOS DE CRÉDITO .....</b>	<b>25</b>
A. ENDEUDAMIENTO EXTERNO DE LOS ESTABLECIMIENTOS DE CRÉDITO – SALDO POR PLAZOS.....	25
<b>10. MERCADOS FINANCIEROS INTERNACIONALES .....</b>	<b>26</b>
A. PRINCIPALES NOTICIAS DE LA SEMANA .....	26
B. TASAS DE INTERÉS DE BANCOS CENTRALES .....	27
C. INFLACIÓN OBSERVADA Y SUS EXPECTATIVAS.....	28
D. PRINCIPALES TASAS DE LOS MERCADOS MONETARIOS INTERNACIONALES .....	28
E. INDICADORES DE PERCEPCIÓN DE RIESGO .....	28
F. MERCADO DE RENTA FIJA.....	30
G. MERCADO DE RENTA VARIABLE .....	30
H. MERCADO CAMBIARIO .....	31
I. PRECIOS DE LAS MATERIAS PRIMAS .....	32
<b>12. MERCADO CAMBIARIO EN COLOMBIA .....</b>	<b>34</b>
A. TASAS Y VOLÚMENES DEL MERCADO DE CONTADO .....	34
B. TASAS Y VOLÚMENES DEL MERCADO A FUTURO .....	35
<b>13. MERCADO DE DEUDA PÚBLICA EN COLOMBIA .....</b>	<b>36</b>
A. EMISIONES DE DEUDA PÚBLICA .....	36
B. CURVA DE RENDIMIENTOS DE LA DEUDA PÚBLICA.....	37
C. COMPRAS NETAS DE DEUDA PÚBLICA .....	38
D. INVERSIONISTAS EXTRANJEROS EN EL MERCADO DE DEUDA PÚBLICA .....	39
E. BONOS DE DEUDA PÚBLICA DENOMINADOS EN DÓLARES .....	39
<b>14. MERCADO DE RENTA VARIABLE EN COLOMBIA.....</b>	<b>40</b>
<b>15. FONDOS DE PENSIONES .....</b>	<b>41</b>
A. INVERSIONES DE LOS FONDOS DE PENSIONES OBLIGATORIAS .....	41

**ANEXOS ..... 42**

- AGREGADOS MONETARIOS Y CREDITICIOS ..... 43
- MERCADO CAMBIARIO..... 52
- MERCADO DE DEUDA PÚBLICA..... 54
- FUENTES DE LA BASE MONETARIA E INTERVENCIÓN EN EL MERCADO CAMBIARIO..... 56
- COMPOSICIÓN DE LAS RESERVAS INTERNACIONALES ..... 58

# 1. Comportamiento de las tasas de interés

## a. Resumen

Tasas (e.a) 1/	Fecha 13-ene-23	Monto semanal MM de pesos	Monto Promedio Semanal		1 semana	1mes	Variación (pb)			
			año 2022	Corrido 2023			13 semanas	año corrido	año completo	
Intervención BR	12,00	n.a	n.a	n.a	0	100	200	0	900	
IBR Overnight	11,94	n.a	n.a	n.a	1	94	189	-2	894	
IBR 1 mes (Tasa fija de OIS)	12,30	n.a	n.a	n.a	2	56	187	30	891	
IBR 3 meses (Tasa fija de OIS)	12,63	n.a	n.a	n.a	-16	58	170	27	878	
IBR 6 meses (Tasa fija de OIS)	12,91	n.a	n.a	n.a	-20	59	145	35	819	
<b>Pasivas</b>										
TIB 2/	11,93	2.526	3.502	2.907	1	92	188	-4	889	
DTF 3/	13,60	1.340	1.405	1.276	-17	63	237	-13	1.008	
Captación < 90 días 4/	11,42	527	469	532	-8	105	230	17	910	
Captación a 90 días 4/	13,68	1.458	1.455	1.427	2	80	238	11	1.023	
Captación 91-179 días 4/	14,26	622	708	623	43	-117	190	12	1.050	
Captación a 180 días 4/	17,12	2.063	861	1.606	142	94	427	174	1.294	
Captación a 181-360 días 4/	18,03	2.932	1.404	2.479	130	92	334	153	1.303	
Captación > 360 días 4/	18,16	1.094	962	714	117	-308	145	172	1.227	
Total captación de CDT	16,43	8.695	5.861	7.380	135	9	352	173	1.212	
Ahorro 5/	6,36	n.a	n.a	n.a	17	72	145	47	501	
<b>Activas*</b>										
	6-ene-23	Monto semanal	Monto promedio Semanal		1 semana	1mes	13 semanas	año corrido	año completo	
			2022 desde 01-Jul*	Corrido 2023						
Comercial 6/	19,73	1.929	4.543	1.929	60	54	336	60	n.d.	
Tesorería	14,15	47	265	47	-211	-79	170	-211	n.d.	
Preferencial /7	19,49	659	1.496	659	77	61	343	77	n.d.	
Ordinario 7/	20,07	1.223	2.782	1.223	48	42	334	48	n.d.	
Consumo 8/	31,57	941	1.830	941	348	238	543	348	n.d.	
Consumo sin libranza	34,04	769	1.299	769	319	204	527	319	n.d.	
Consumo a través de libranza	20,49	172	530	172	84	91	262	84	n.d.	
Tarjeta de crédito (Personas) 9/	40,50	773	844	773	155	128	670	155	n.d.	
Vivienda No VIS 10/	16,74	157	342	157	-60	-3	158	-60	n.d.	
Microcrédito 11/	35,81	132	229	132	101	-120	98	101	n.d.	
Activa Ponderada 12/	23,74	-	-	-	286	247	374	286	n.d.	
Comercial BR 13/	19,84	-	-	-	58	58	334	58	n.d.	
<b>Pasivas</b>										
Pasiva Ponderada	12,11	n.a	n.a	n.a	252	35	195	252	957	
<b>Deuda Pública 14/</b>										
	13-ene-23	Monto semanal	Monto Promedio Semanal		1 semana	1mes	13 semanas	año corrido	año completo	
			año 2022	Corrido 2023						
2 años (TES Jul 2024)	11,75	407	1.400	361	-46	-24	-83	-8	459	
3 años (TES Nov 2025)	11,88	1.110	1.170	893	-93	-57	-133	-56	392	
6 años (TES Abr 2028)	11,96	270	842	257	-119	-91	-181	-95	331	
8 años (TES Sep 2030)	12,02	809	620	701	-125	-89	-189	-101	327	
10 años (TES Jun 2032)	12,11	340	616	359	-120	-89	-185	-92	318	
12 años (TES Oct 2034)	12,13	588	396	337	-119	-83	-175	-94	307	

Fuente: Banco de la República y Bloomberg. Cálculos con información de los formatos 414 (a partir de 1 de julio de 2022) y 441 de la Superintendencia Financiera de Colombia.

1/ La tasa de intervención y las tasas IBR corresponden a la tasa diaria.

2/ El valor corresponde a la tasa promedio ponderada por monto de todos los días hábiles de la semana con corte en la fecha indicada.

3/ Valor de la DTF calculada en la fecha indicada. Corresponde a la tasa promedio ponderada por monto captado de los CDTs a 90 días de Bancos, corporaciones y compañías de financiamiento entre el viernes anterior y hasta el jueves previo al día de cálculo (fecha indicada).

4/ Las tasas de captación corresponden a la información de CDT por plazos. Incluye la información para el total de sistema financiero.

5/ Incluye el rendimiento de los depósitos de ahorro ordinarios activos y las cuentas AFC.

\*Tasas promedio ponderada por monto prestado de la semana con corte en la fecha indicada, obtenidas a partir del formato 414 de la SFC (vigente desde julio 1/2022. No se calculan variaciones año completo debido a que no son estrictamente comparables con las obtenidas a partir del for

6/ Promedio ponderado por monto de las tasas de crédito ordinarios, preferenciales y de tesorería. A partir del corte al 01-jul-2022, incluyen los créditos de construcción de proyectos de vivienda otorgados a empresas

7/ No incluye créditos ordinarios entre 1 y 30 días.

8/ No incluye tarjetas de crédito, ni consumo a empleados. A partir de la información con corte al 01-jul-2022, el cálculo de los créditos de consumo incluye los créditos con plazos entre 1 y 30 días

9/ Calculada sin tener en cuenta consumos a 1 mes ni avances en efectivo.

10/ Promedio ponderado de los créditos desembolsados para adquisición de vivienda en pesos y en UVR (para estos últimos, se suma a la tasa la variación anual promedio de la UVR de la respectiva semana antes de realizar el promedio ponderado).

11/ Incluye créditos de redescuento

12/ Promedio ponderado por monto de las tasas de crédito de consumo, preferencial, ordinario y tesorería. Debido a la alta rotación del crédito de tesorería, su ponderación se estableció como la quinta parte de su desembolso semanal.

13/ Promedio ponderado por monto de las tasas de crédito ordinarios, preferenciales y un quinto del desembolso de tesorería.

14/ TES tasa fija en pesos. Las tasas corresponden al promedio ponderado por monto de las negociaciones en SEN y MEC.

Nota: a partir del 01 de jul/2022 la información de tasas activas proviene del formato 414 de la Superintendencia Financiera de Colombia. Las tasas obtenidas con la nueva fuente no son estrictamente comparables con las anteriores obtenidas a partir del formato 88.

**b. Tasas de interés del mercado monetario y tasas OIS**

Tasa de intervención del Banrep, Tasa Interbancaria (TIB), DTF, Tasa de Simultáneas e IBR

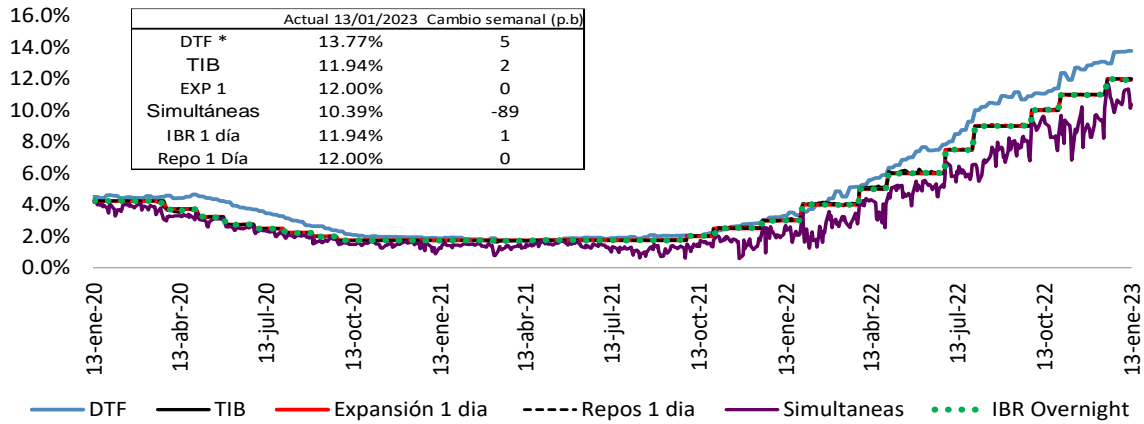

Fuente: Banco de la República. Superintendencia Financiera de Colombia y SEN.

Tasas vigentes para el 13 de enero de 2023

\* La DTF corresponde a la tasa vigente para la semana entre el 9 v el 13 de enero de 2023.

**Tasas IBR y OIS por plazos**

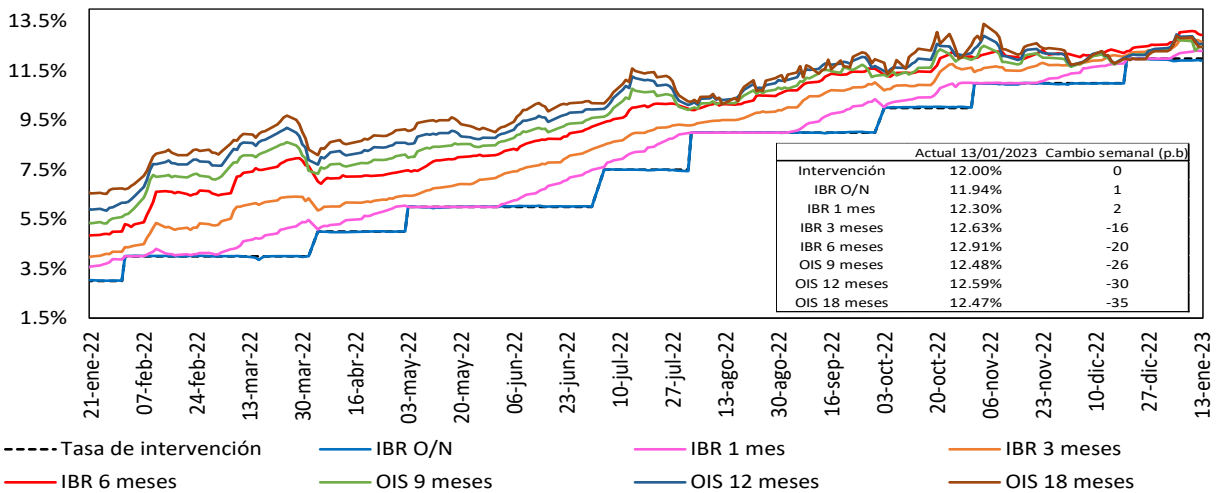

Fuente: Bloomberg, Banrep.

**c. Tasas de interés pasivas**

Tasas de interés pasivas: Ahorro y CDT

(Promedio semanal ponderado por monto)

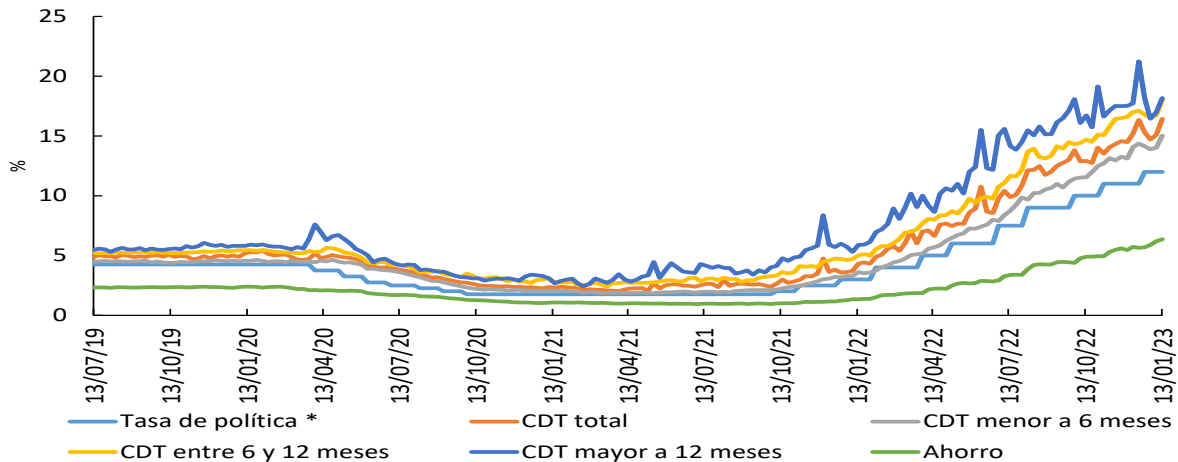

\*Para la tasa de política monetaria, corresponde a la vigente del mes.

Fuente: Cálculos Banco de la República, Formato 441 de la Superintendencia Financiera de Colombia.

## d. Tasas de interés activas

### Tasa de interés Cartera de Consumo

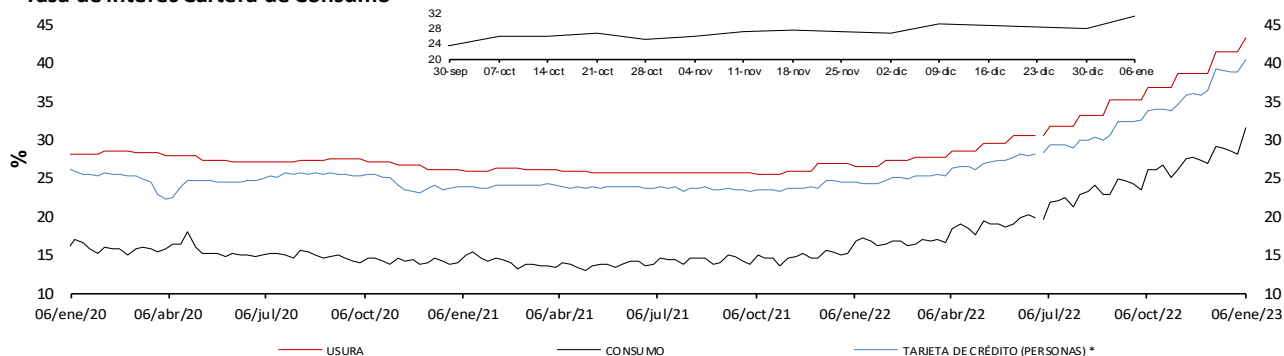

### Tasa de interés Cartera Comercial

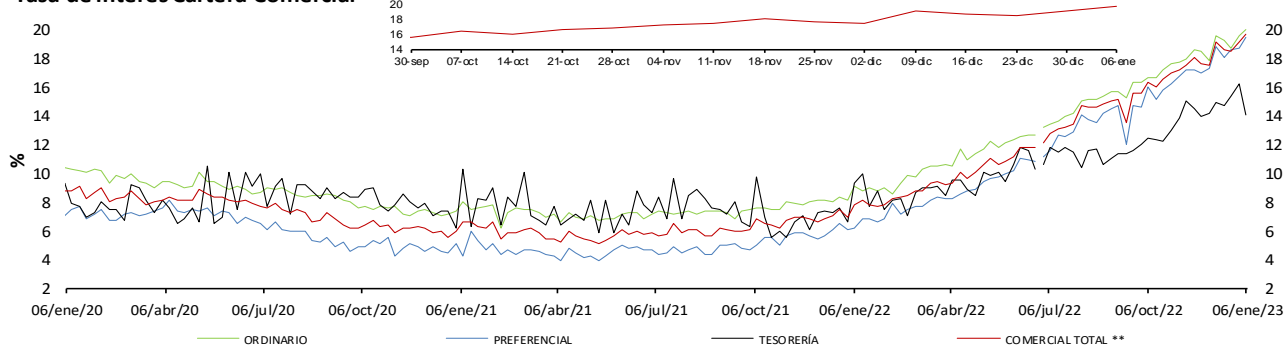

### Tasa de interés de Vivienda No VIS

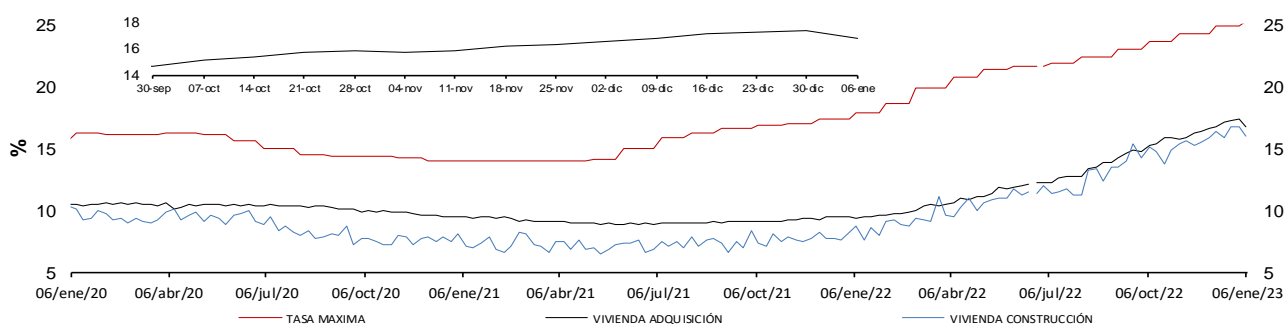

### Tasa de Interés de Microcrédito

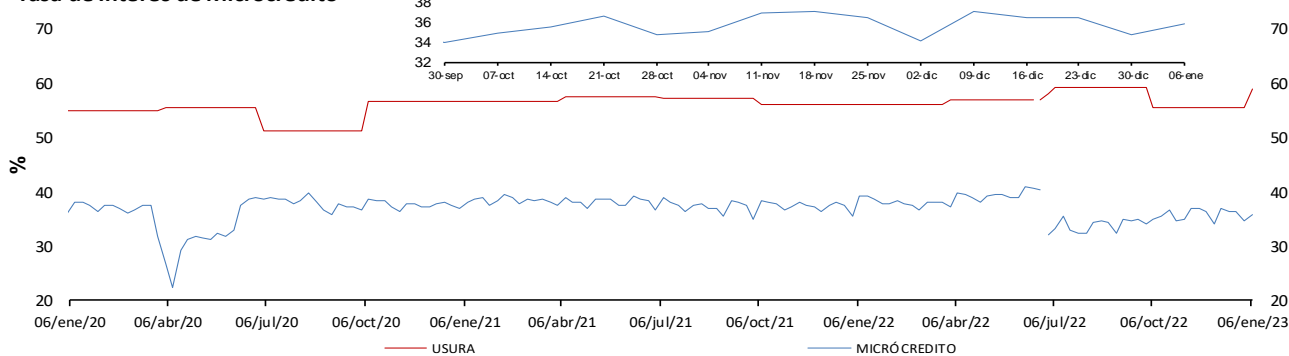

\* La tasa de interés de tarjetas de crédito no incluye avances ni compras a 1 mes.

\*\* Promedio ponderado por monto de las tasas de los créditos ordinarios, de tesorería y preferenciales.

Fuente: Superintendencia financiera de Colombia (formato 088 hasta el 24/06/2022 y formato 414 desde el 01/07/2022) y cálculos Banco de la República.

Nota: a partir del 01 de jul/2022 la información de tasas activas proviene del formato 414 de la Superintendencia Financiera de Colombia. Las tasas obtenidas con la nueva fuente no son estrictamente comparables con las anteriores obtenidas a partir del formato 88.

## e. Tasas de interés reales

### Tasa de interés Cartera de Consumo (Real) \*

Promedio Mensual

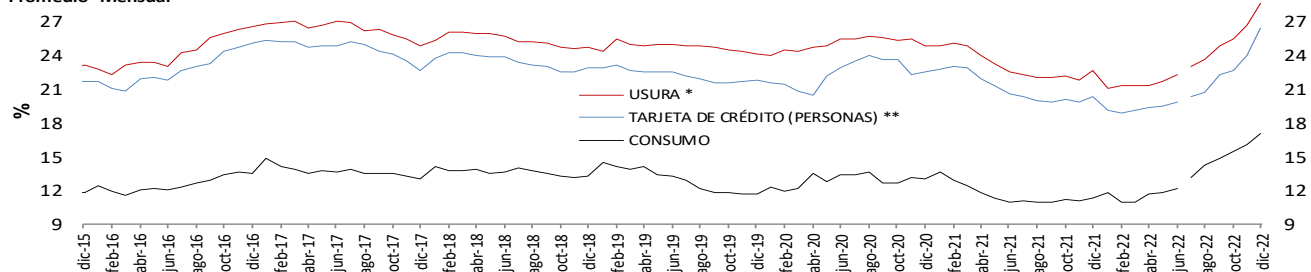

### Tasa de interés Cartera Comercial (Real) \*

Promedio Mensual

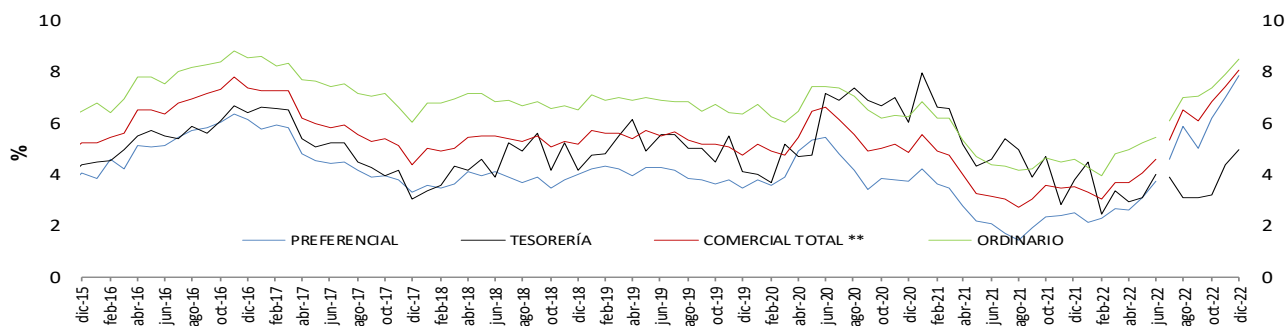

### Tasa de interés de Vivienda No VIS (Real) \*

Promedio Mensual

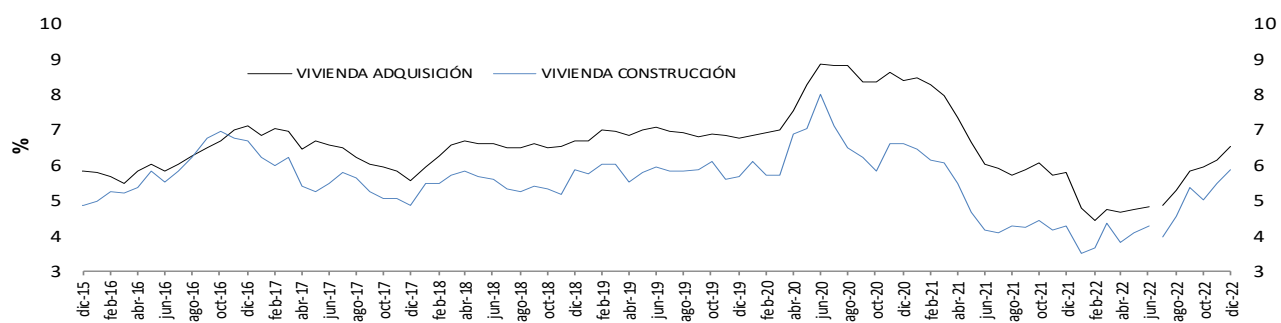

### Tasa de Interés de Microcrédito (Real) \*

Promedio Mensual

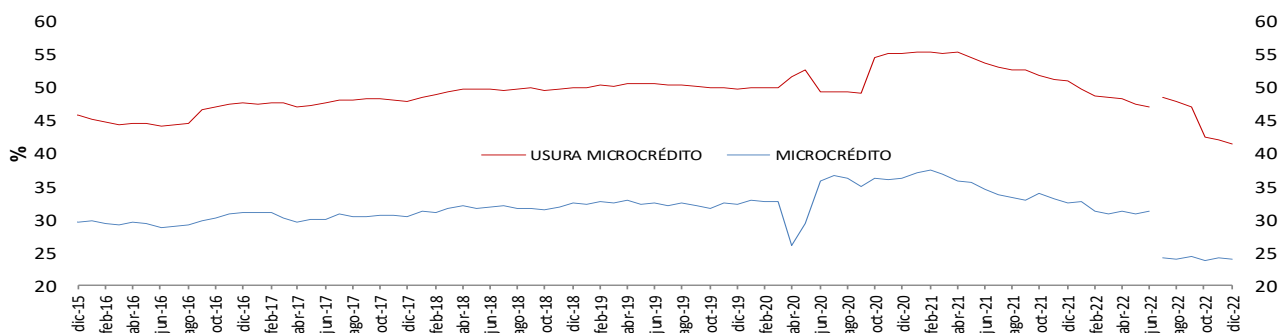

\* IPCs sin alimentos. Información provisional.

\*\*A partir de la publicación con corte sep 25/2020 se reprocesó la serie, incorporando los cambios en la canasta del IPC sin alimentos utilizada por el BR des de octubre /2020

Fuente: Superintendencia financiera de Colombia (formato 088 hasta el 24/06/2022 y formato 414 desde el 01/07/2022) y cálculos Banco de la República.

Nota: a partir del 01 de jul/2022 la información de tasas activas proviene del formato 414 de la Superintendencia Financiera de Colombia. Las tasas obtenidas con la nueva fuente no son estrictamente comparables con las anteriores obtenidas a partir del formato 88.

**f. Tasa ponderada de captación y tasa de colocación total.**

Tasa activa, ponderada de captación, de intervención, DTF y ahorros  
Promedio 4 semanas

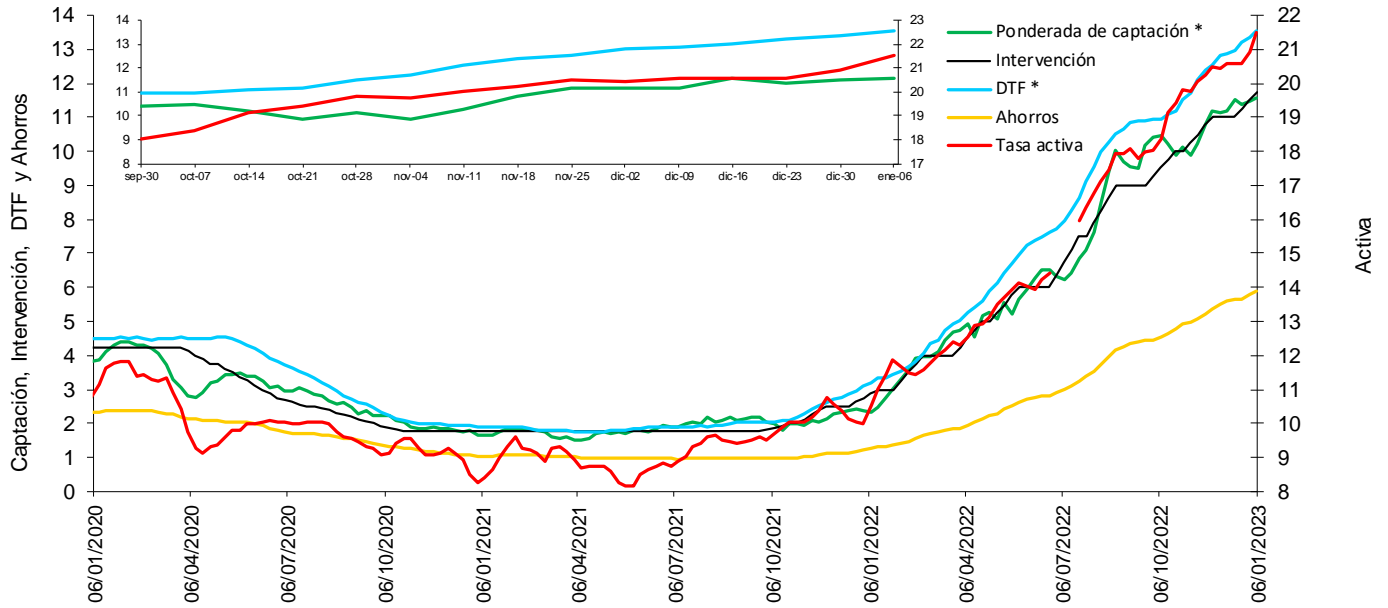

\* La DTF está adelantada una semana, es decir no corresponde a la tasa vigente para la semana en cuestión sino a la tasa vigente para la semana siguiente, para que sea comparable con la tasa ponderada de captación de este gráfico.

Fuentes: Banco de la República. Cálculos con información de la Superintendencia Financiera de Colombia.

Nota: a partir del 01 de jul/2022 la información de tasas activas proviene del formato 414 de la Superintendencia Financiera de Colombia. Las tasas obtenidas con la nueva fuente no son estrictamente comparables con las anteriores obtenidas a partir del formato 88.

**g. Tasas de interés de deuda pública**

Tasas cero cupón TES en pesos y tasa de política monetaria

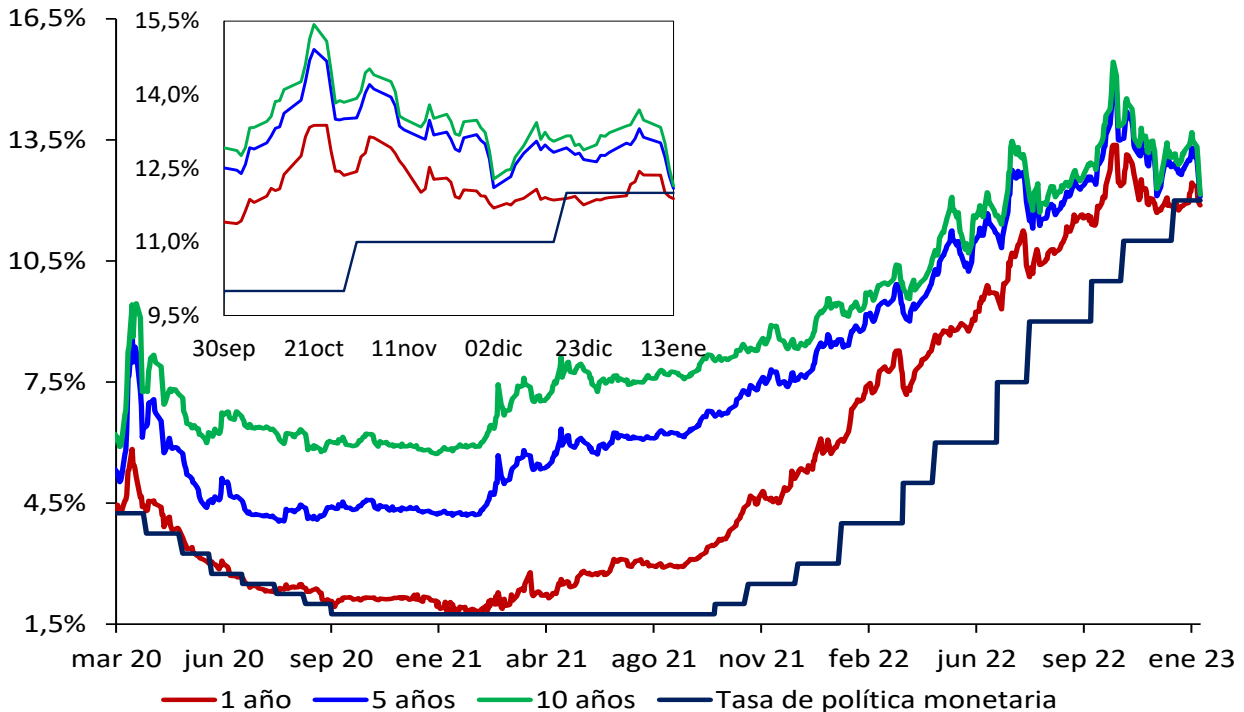

.Fuente: SEN y Master Trader. Cálculos: Departamento de Operaciones y Análisis de Mercados



## 2. Margen de intermediación y spreads

### Spread IBR, TIB y CDT a través de tesorería frente a la tasa de referencia

Promedio 5 días

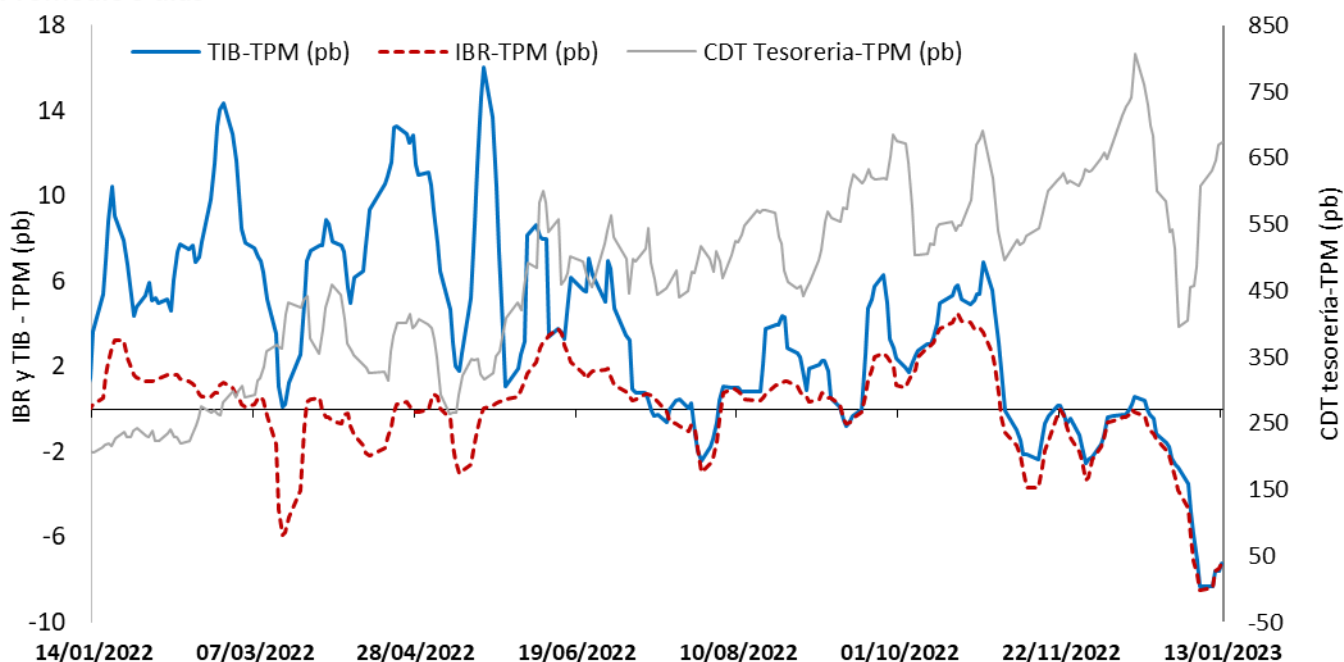

El IBR y la TIB corresponden al plazo de 1 día. La tasa de CDT a través de tesorería no se discrimina por plazo.

FUENTE: Banco de la República, cálculos con información de la Superintendencia Financiera de Colombia

### Margen de intermediación (puntos porcentuales)

Promedio 4 semanas

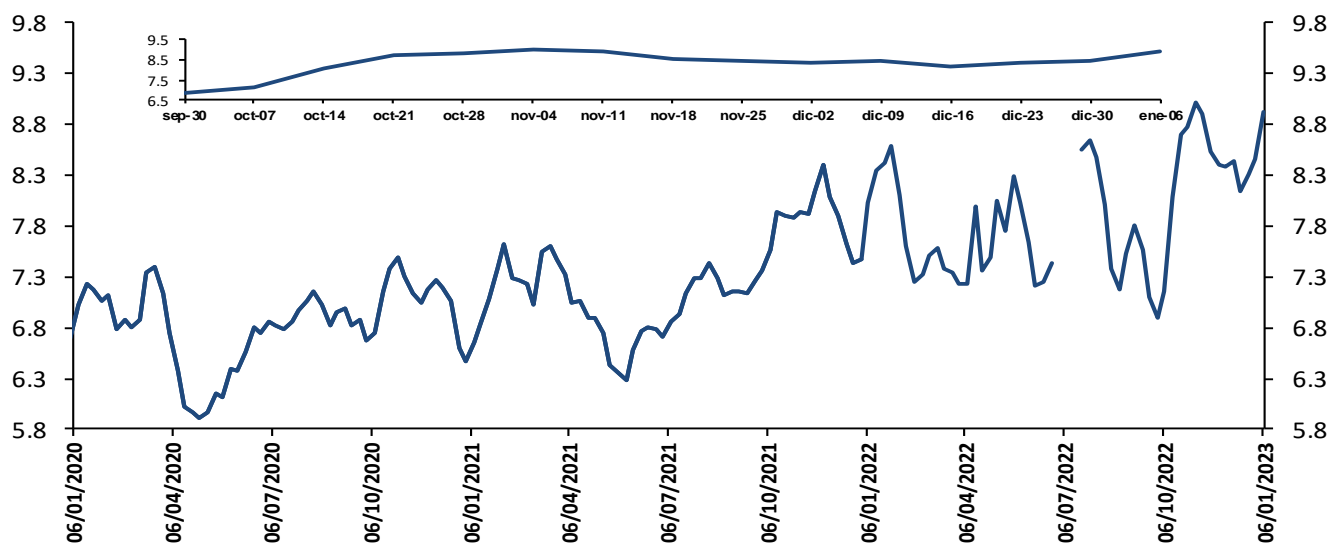

El margen de intermediación se calcula así:  $MI = ((1+i_{activa})/(1+i_{pasiva}))-1$

Donde  $i_{activa}$  es la tasa de colocación total del sistema del BR e  $i_{pasiva}$  es la tasa ponderada de captación.

Fuentes: Banco de la República. Cálculos con información de la Superintendencia Financiera de Colombia.

Nota: a partir del 01 de jul/2022 la información de tasas activas proviene del formato 414 de la Superintendencia Financiera de Colombia. Las tasas obtenidas con la nueva fuente no son estrictamente comparables con las anteriores obtenidas a partir del formato 88.

## Margen de intermediación de la cartera comercial (puntos porcentuales)

### Promedio 4 semanas

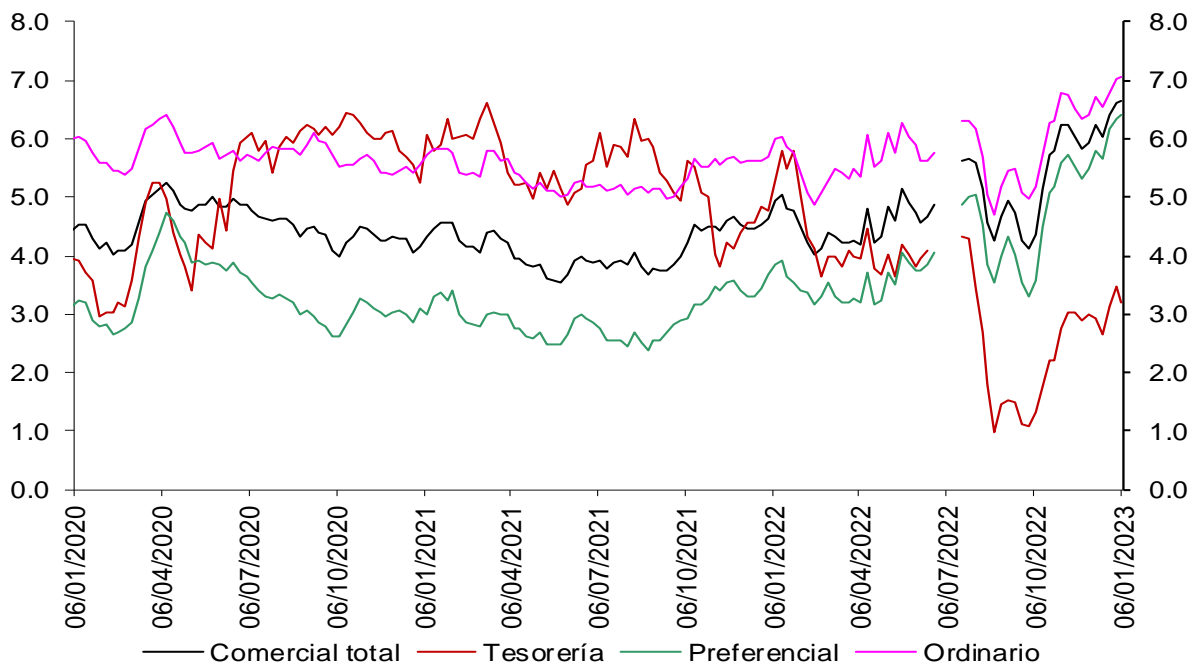

Fuentes: Banco de la República. Cálculos con información de la Superintendencia Financiera de Colombia.

Nota: a partir del 01 de jul/2022 la información de tasas activas proviene del formato 414 de la Superintendencia Financiera de Colombia. Las tasas obtenidas con la nueva fuente no son estrictamente comparables con las anteriores obtenidas a partir del formato 88.

## Margen de intermediación de la cartera de consumo (puntos porcentuales)

### Promedio 4 semanas

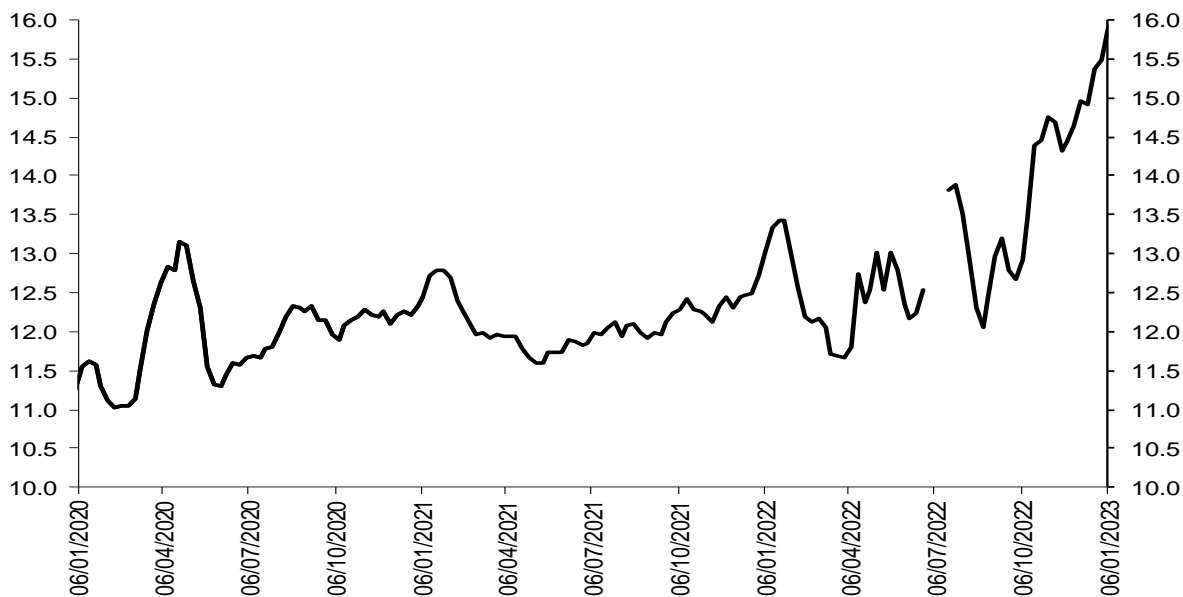

Fuentes: Banco de la República. Cálculos con información de la Superintendencia Financiera de Colombia.

Nota: a partir del 01 de jul/2022 la información de tasas activas proviene del formato 414 de la Superintendencia Financiera de Colombia. Las tasas obtenidas con la nueva fuente no son estrictamente comparables con las anteriores obtenidas a partir del formato 88.

## Margen de intermediación de la cartera de adquisición de vivienda (Sin VIS) (puntos porcentuales)

Promedio 4 semanas

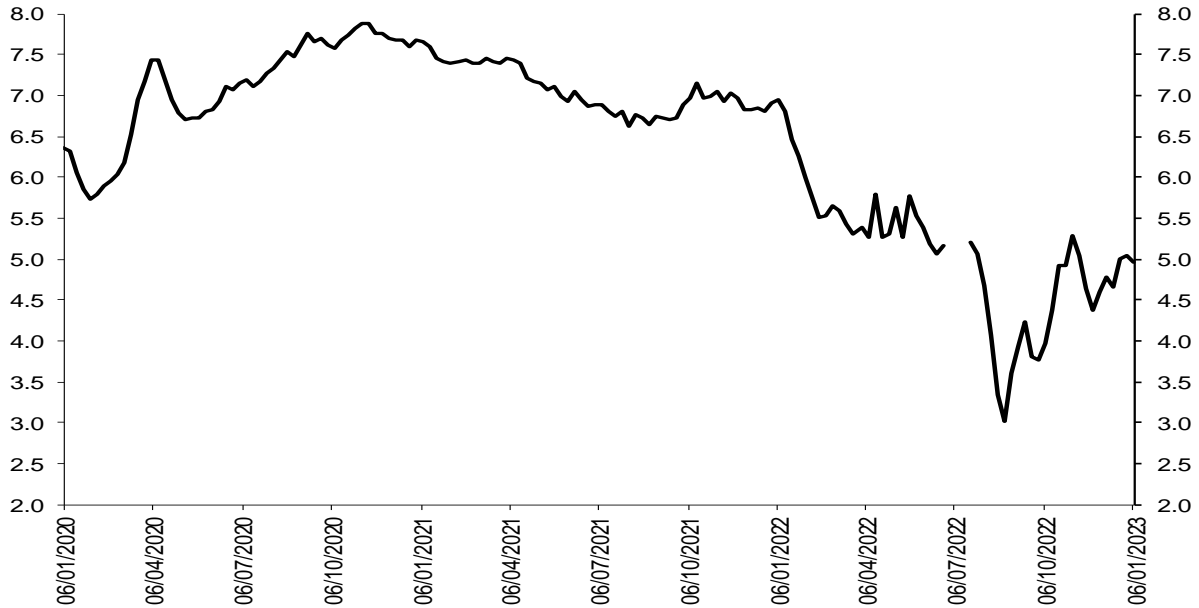

Fuentes: Banco de la República. Cálculos con información de la Superintendencia Financiera de Colombia.

Nota: a partir del 01 de jul/2022 la información de tasas activas proviene del formato 414 de la Superintendencia Financiera de Colombia. Las tasas obtenidas con la nueva fuente no son estrictamente comparables con las anteriores obtenidas a partir del formato 88.

## Spread de las tasas de colocación frente a las tasas de los TES

Spread Tasa Cartera Comercial por plazo vs. TES

Promedio 4 semanas

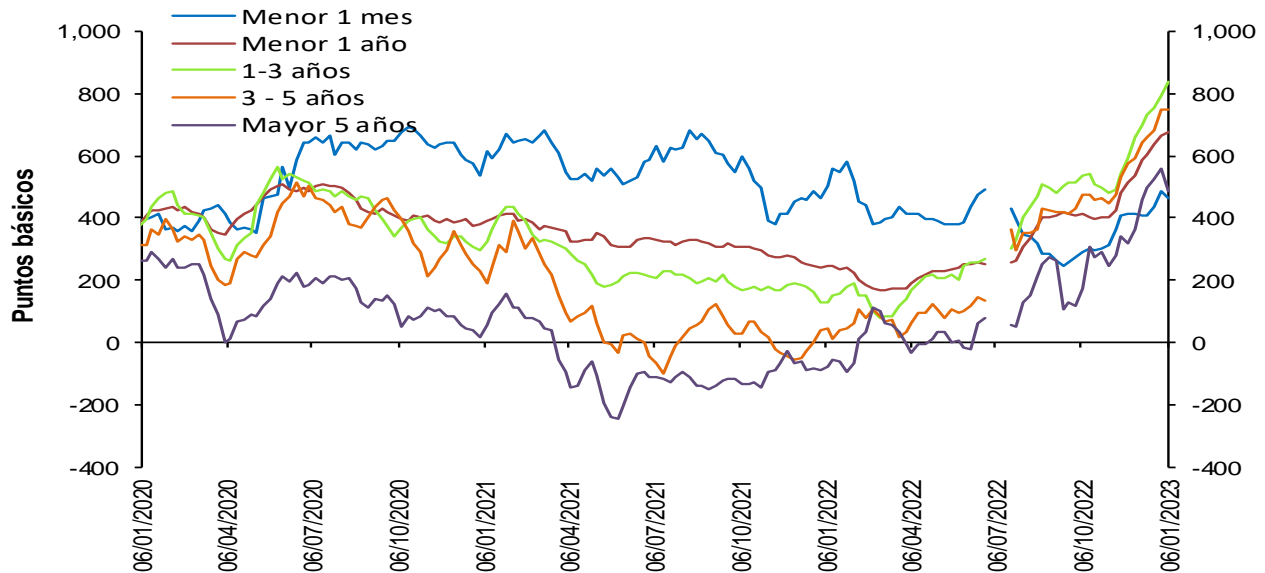

Fuentes: Banco de la República. Cálculos con información de la Superintendencia Financiera de Colombia.

Nota: a partir del 01 de jul/2022 la información de tasas activas proviene del formato 414 de la Superintendencia Financiera de Colombia. Las tasas obtenidas con la nueva fuente no son estrictamente comparables con las anteriores obtenidas a partir del formato 88.

## Spread Tasa Cartera Consumo por plazo vs. TES

### Promedio 4 semanas

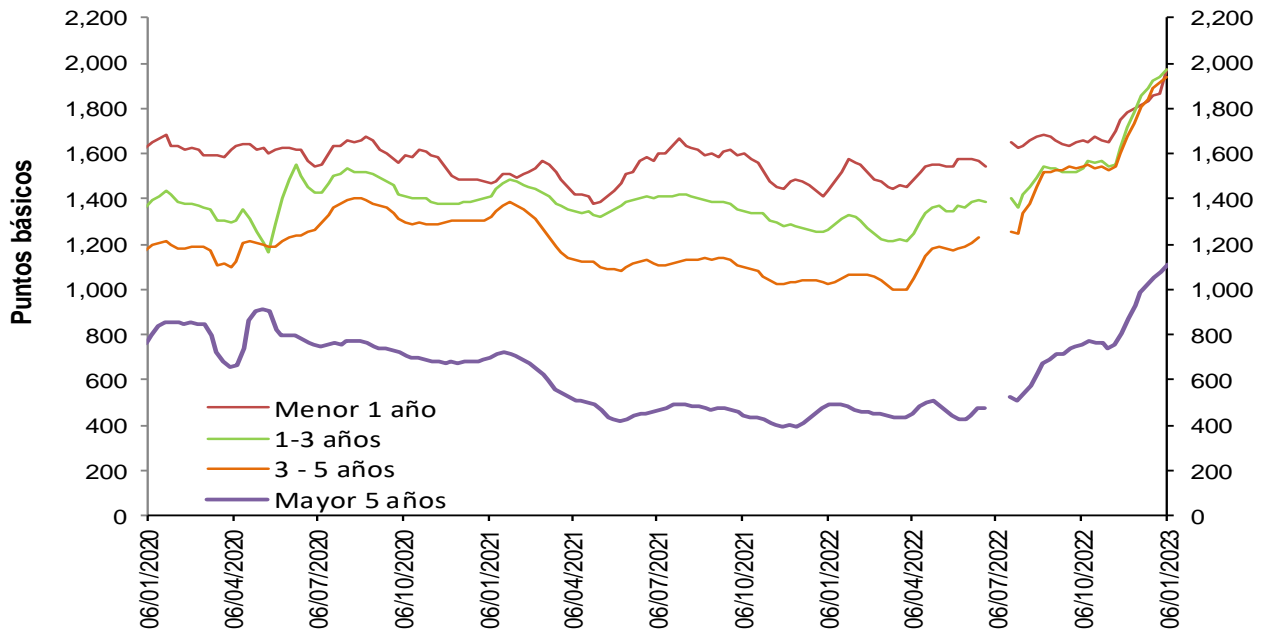

Fuentes: Banco de la República. Cálculos con información de la Superintendencia Financiera de Colombia.

Nota: a partir del 01 de jul/2022 la información de tasas activas proviene del formato 414 de la Superintendencia Financiera de Colombia. Las tasas obtenidas con la nueva fuente no son estrictamente comparables con las anteriores obtenidas a partir del formato 88.

## Spread Tasa Cartera de adquisición de vivienda (Sin VIS) – TES 15 años

### Promedio 4 semanas

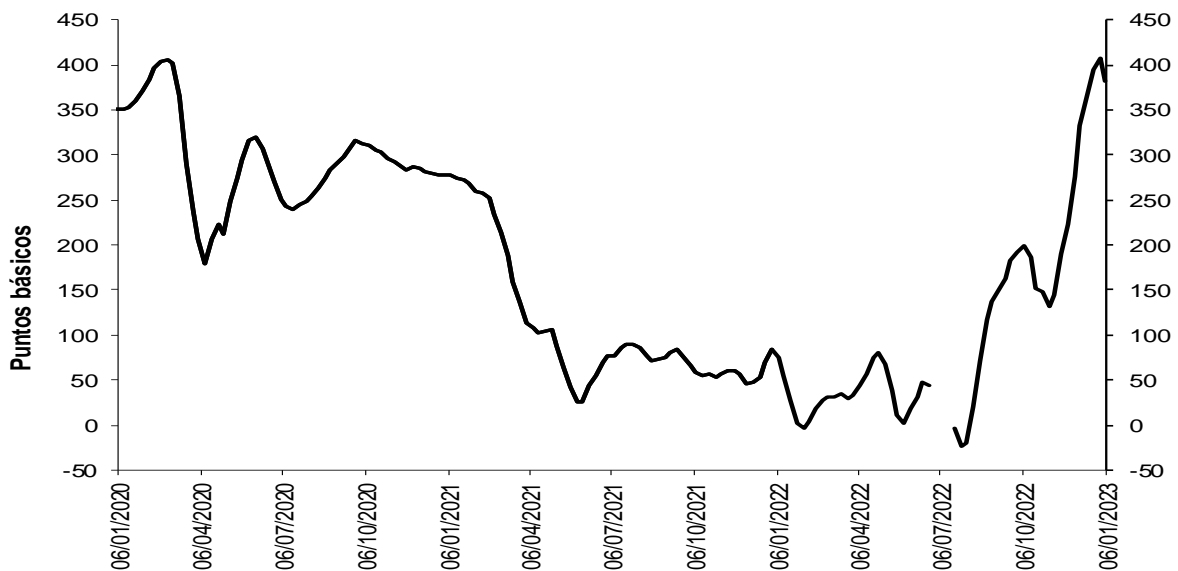

Fuentes: Banco de la República. Cálculos con información de la Superintendencia Financiera de Colombia.

Nota: a partir del 01 de jul/2022 la información de tasas activas proviene del formato 414 de la Superintendencia Financiera de Colombia. Las tasas obtenidas con la nueva fuente no son estrictamente comparables con las anteriores obtenidas a partir del formato 88.

## Spreads Tasas de colocación vs. TES y OIS

(Información semanal - Promedio 4 semanas)

	Fecha 06-ene-23	Variación (pb)					
		1 semana	4 semanas	13 semanas	año corrido	año completo	
<b>Spread: tasa de interés cartera - tasa TES (puntos básicos)</b>							
<b>Comercial</b>							
Menor a 1 mes	463.4	(23.84)	56.93	171.52	(23.84)	n.d.	
Menor 1 año	678.1	14.27	91.99	263.51	14.27	n.d.	
De 1 - 3 años	839.6	44.94	139.70	301.24	44.94	n.d.	
De 3 - 5 años	747.0	(1.75)	101.86	273.59	(1.75)	n.d.	
Mayor 5 años	488.0	(73.03)	28.74	313.21	(73.03)	n.d.	
<b>Consumo</b>							
Menor 1 año	1,971.7	102.81	152.45	313.13	102.81	n.d.	
De 1 - 3 años	1,971.8	33.96	114.26	434.12	33.96	n.d.	
De 3 - 5 años	1,942.7	30.92	135.66	396.31	30.92	n.d.	
Mayor 5 años	1,111.0	32.58	123.38	351.61	32.58	n.d.	
<b>Vivienda</b>							
Mayor 15 años	382.8	(25.44)	51.08	183.45	(25.44)	n.d.	
<b>Spread: tasa de interés cartera - tasa OIS* (puntos básicos)</b>							
<b>Comercial</b>							
Menor 1 año	604.4	6.20	50.77	210.10	6.20	n.d.	
De 1 - 3 años	971.6	42.77	145.15	329.14	42.77	n.d.	
De 3 - 5 años	1,089.7	4.82	122.93	322.06	4.82	n.d.	
Mayor 5 años	929.0	(60.81)	50.90	377.22	(60.81)	n.d.	
<b>Consumo</b>							
Menor 1 año	1,897.9	94.74	111.23	259.72	94.74	n.d.	
De 1 - 3 años	2,103.9	31.79	119.71	462.02	31.79	n.d.	
De 3 - 5 años	2,285.4	37.49	156.74	444.77	37.49	n.d.	
Mayor 5 años	1,552.1	44.81	145.54	415.62	44.81	n.d.	
<b>Memo Item (Información semanal - Promedio 4 semanas)</b>							
	Monto semanal		Variación (pb)				
	mm de pesos		1 semana	4 semanas	13 semanas	año corrido	año completo
<b>Tasas Comercial (%)</b>							
Menor a 1 mes	15.1	257	(19.71)	71.03	323.02	(19.71)	n.d.
Menor 1 año	18.6	2,467	22.65	87.81	326.53	22.65	n.d.
De 1 - 3 años	20.7	954	56.96	135.47	326.86	56.96	n.d.
De 3 - 5 años	20.2	878	13.64	104.82	303.67	13.64	n.d.
Mayor 5 años	18.1	552	(52.48)	34.74	359.08	(52.48)	n.d.
<b>Tasas Consumo (%)</b>							
Menor 1 año	31.6	28	111.18	148.27	376.15	111.18	n.d.
De 1 - 3 años	32.0	111	45.97	110.03	459.73	45.97	n.d.
De 3 - 5 años	32.2	648	46.31	138.63	426.39	46.31	n.d.
Mayor 5 años	24.3	677	53.14	129.38	397.48	53.14	n.d.
<b>Tasas Vivienda (%)</b>							
Mayor 15 años	17.1	378	(0.65)	61.08	225.51	(0.65)	n.d.

\*Para el cálculo del Spread se utilizaron los plazos intermedios, menor a 1 año con OIS a 6 meses y mayor a 5 años con OIS a 5 años.

Fuentes: Banco de la República. Cálculos con información de la Superintendencia Financiera de Colombia y Bloomberg.

Nota: a partir del 01 de jul/2022 la información de tasas activas proviene del formato 414 de la Superintendencia Financiera de Colombia. Las tasas obtenidas con la nueva fuente no son estrictamente comparables con las anteriores obtenidas a partir del formato 88.

### 3. Liquidez primaria

#### Base Monetaria factores de demanda

Miles de millones de pesos y porcentajes

Concepto	Saldo a enero 13 2023	VARIACIONES							
		SEMANTAL		ULTIMAS 4 SEM		CORRIDO AÑO		ANUAL	
		ABS	%	ABS	%	ABS	%	ABS	%
<b>BASE MONETARIA</b>	151,219	-2,080	-1.4	5,546	3.8	-3,526	-2.3	9,297	6.6
Efectivo	113,157	-1,867	-1.6	1,908	1.7	-3,006	-2.6	6,580	6.2
Reserva	38,061	-212	-0.6	3,638	10.6	-519	-1.3	2,717	7.7

Información provisional

Fuente: Banco de la República, cálculos con información del Banco de la República y del Formato 281 de la Superintendencia Financiera de Colombia.

#### Base monetaria, efectivo y reserva Promedio 13 semanas (Variación porcentual anual)

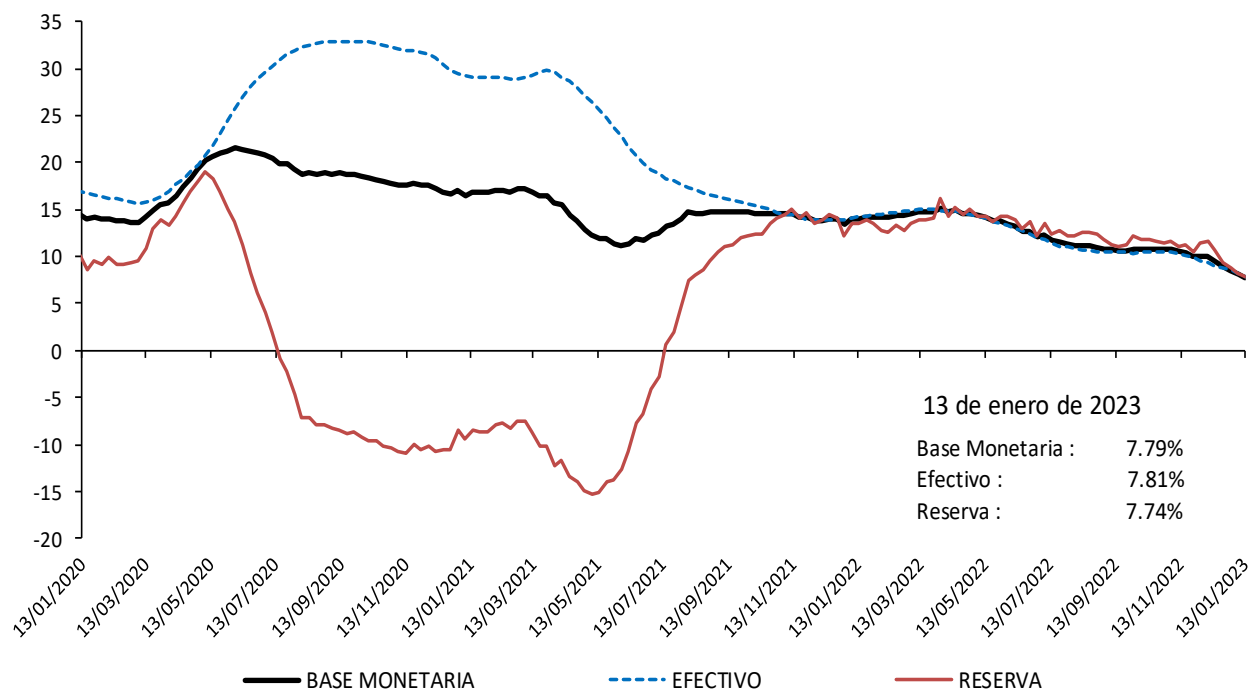

Información provisional

Fuente: Banco de la República, cálculos con información del Banco de la República y del Formato 281 de la Superintendencia Financiera de Colombia.

## Base monetaria factores de oferta

### Saldo de Repos\* y DRNCE\*\*

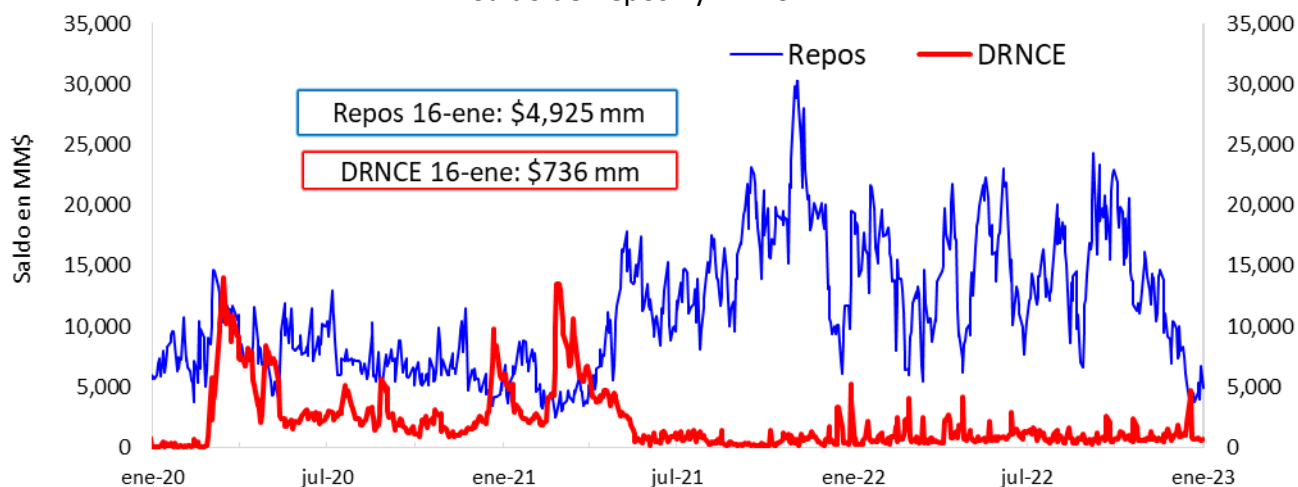

\* Los repos incluyen las operaciones de la ventanilla de expansión.

\*\* Depósitos Remunerados No Constitutivos de Encaje. Incluye las operaciones de contracción por ventanilla a 1 día.

### Saldo disponible de la TGN en el BR\*



\*No incluye el saldo de los TES de Control Monetario.

\*\*Incluye los depósitos remunerados y los no remunerados de la TGN en el BR.

### Saldo de TES a precios de mercado en poder del BR

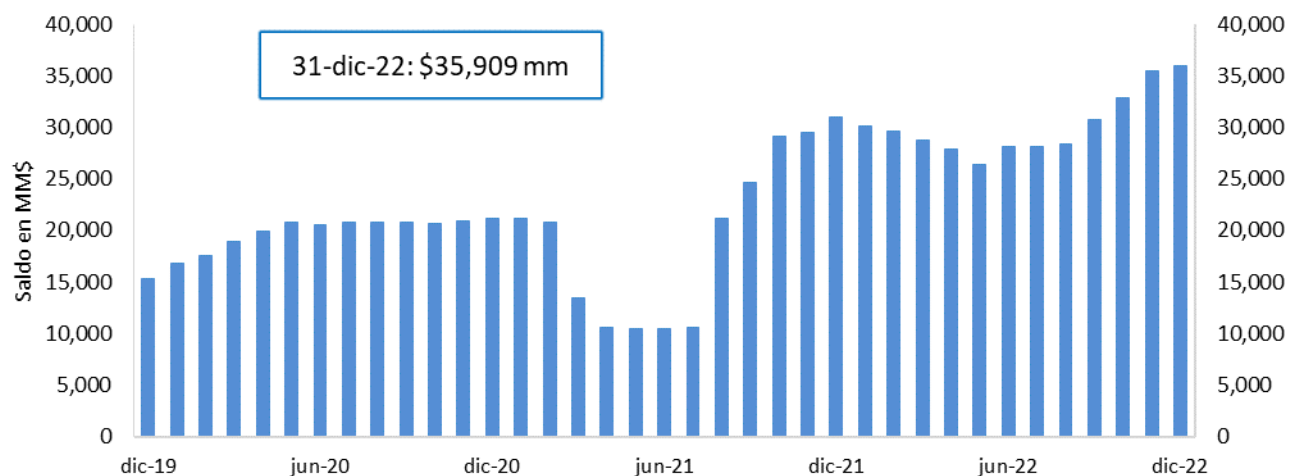

FUENTE: Banco de la República.

## 4. Depósitos y agregados monetarios

### Agregados monetarios

Oferta monetaria ampliada 1/

Miles de millones de pesos y porcentajes

Concepto	Saldo a enero 06 2023	VARIACIONES									
		SEMANAL		ULTIMAS 4 SEM		ULTIMAS 13 SEM		CORRIDO AÑO		ANUAL	
		ABS	%	ABS	%	ABS	%	ABS	%	ABS	%
<b>OFERTA MONETARIA AMPLIADA- M3* (1+2)</b>	<b>769,270</b>	<b>-1,038</b>	<b>-0.1</b>	<b>12,432</b>	<b>1.6</b>	<b>34,387</b>	<b>4.7</b>	<b>-1,038</b>	<b>-0.1</b>	<b>79,268</b>	<b>11.5</b>
<b>1. Efectivo</b>	<b>115,025</b>	<b>-1,139</b>	<b>-1.0</b>	<b>4,781</b>	<b>4.3</b>	<b>7,618</b>	<b>7.1</b>	<b>-1,139</b>	<b>-1.0</b>	<b>6,885</b>	<b>6.4</b>
<b>2. Depósitos*</b>	<b>654,245</b>	<b>101</b>	<b>0.0</b>	<b>7,651</b>	<b>1.2</b>	<b>26,770</b>	<b>4.3</b>	<b>101</b>	<b>0.0</b>	<b>72,383</b>	<b>12.4</b>
2.1. Cuenta Corriente	73,242	-100	-0.1	-2,989	-3.9	563	0.8	-100	-0.1	-6,374	-8.0
2.2. Ahorros	296,218	-1,157	-0.4	-2,525	-0.8	6,133	2.1	-1,157	-0.4	1,567	0.5
2.3. CDT + Bonos*	262,397	2,669	1.0	11,647	4.6	19,333	8.0	2,669	1.0	73,790	39.1
2.3.1 CDT menor a 18 meses*	148,899	2,653	1.8	9,011	6.4	17,653	13.5	2,653	1.8	63,185	73.7
2.3.2 CDT mayor a 18 meses*	80,983	-13	0.0	2,672	3.4	2,451	3.1	-13	0.0	13,580	20.1
2.3.3 Bonos*	32,515	29	0.1	-36	-0.1	-772	-2.3	29	0.1	-2,975	-8.4
2.4. Depósitos fiduciarios (impuestos y otros conceptos)	11,379	1,332	13.3	-221	-1.9	-1,302	-10.3	1,332	13.3	1,551	15.8
2.5. Otros depósitos a la Vista	11,008	-2,643	-19.4	1,738	18.7	2,043	22.8	-2,643	-19.4	1,849	20.2
2.6 Repos con el Sector Real	-	-	-	-	-	-	-	-	-	-	-
<b>3. CDT+ Bonos en poder del Banco de la República</b>	<b>196</b>	<b>-</b>	<b>0.0</b>	<b>-22</b>	<b>-10.1</b>	<b>-51</b>	<b>-20.5</b>	<b>-</b>	<b>0.0</b>	<b>-984</b>	<b>-83.4</b>
TOTAL DEPÓSITOS (2 + 3)**	654,442	101	0.0	7,629	1.2	26,719	4.3	101	0.0	71,399	12.2
<b>4. M1 (1 + 2.1)</b>	<b>188,267</b>	<b>-1,239</b>	<b>-0.7</b>	<b>1,793</b>	<b>1.0</b>	<b>8,180</b>	<b>4.5</b>	<b>-1,239</b>	<b>-0.7</b>	<b>511</b>	<b>0.3</b>
<b>5. M2 (2.2 + 2.3.1 + 2.3.2 + 4)</b>	<b>714,367</b>	<b>245</b>	<b>0.0</b>	<b>10,951</b>	<b>1.6</b>	<b>34,417</b>	<b>5.1</b>	<b>245</b>	<b>0.0</b>	<b>78,843</b>	<b>12.4</b>
<b>ITEM DE MEMORANDO</b>											
M1 + Ahorros	484,485	-2,395	-0.5	-732	-0.2	14,313	3.0	-2,395	-0.5	2,078	0.4
Depósitos en poder del público sin fiduciarios*	642,866	-1,231	-0.2	7,872	1.2	28,071	4.6	-1,231	-0.2	70,831	12.4
M3 sin fiduciarios*	757,891	-2,370	-0.3	12,653	1.7	35,689	4.9	-2,370	-0.3	77,717	11.4
	<b>Variaciones anualizadas</b>	<b>Semanal</b>		<b>Últimas 4 semanas</b>		<b>Últimas 13 semanas</b>					
	<b>M3*</b>	-6.8		23.6		6.7					
	<b>Efectivo</b>	-40.1		73.7		18.5					
	<b>Depósitos*</b>	0.8		16.5		4.8					
	<b>M1</b>	-6.8		-40.5		-14.8					
	<b>M1 + Ahorros</b>	-18.3		-10.4		-3.3					
	<b>Dep. sin Fiduciarios*</b>	70.2		80.4		19.9					
	<b>M3 sin Fiduciarios*</b>	154.7		125.1		28.4					

1/ Incluye FDN a partir del corte del 2 de octubre de 2020, tras la emisión de bonos por parte de dicha entidad dirigida al público en general. No contiene los CDT emitidos por Findeter en el marco del Decreto 581 y la Resolución 1357 de 2020 del MHCP.

\* A partir de las estadísticas con corte a ago 28 /2020 se excluyeron los CDT y los bonos en poder del Banco de la República, y se reprocesó la serie desde mar 27/2020 hasta la fecha.

\*\*Incluye los CDTs y bonos en poder del Banco de la República

Fuente: Banco de la República. Cálculos con información de la Superintendencia Financiera de Colombia.



## M3, Depósitos, M1+Ahorro y Efectivo

Variaciones anuales (%) de datos semanales

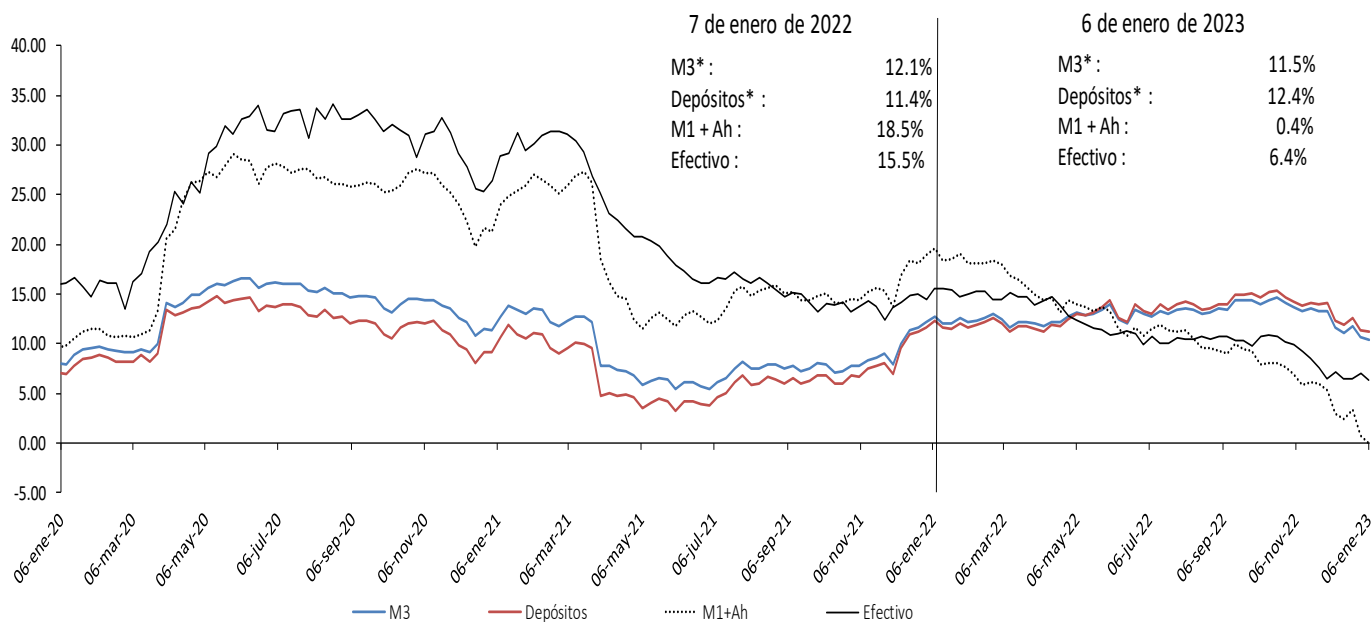

Incluye FDN a partir del corte del 2 de octubre de 2020, tras la emisión de bonos por parte de dicha entidad dirigida al público en general. No contiene los CDT emitidos por Findeter en el marco del Decreto 581 y la Resolución 1357 de 2020 del MHCP.

\* A partir de las estadísticas con corte a ago 28 /2020 se excluyeron los CDT y los bonos en poder del Banco de la República, y se reprocesó la serie desde mar 27/2020 hasta la fecha.

Fuente: Banco de la República. Cálculos con información de la Superintendencia Financiera de Colombia.

## M3, Depósitos, M1+Ahorro y Efectivo serie desestacionalizada\*

Variaciones anualizadas últimas 13 semanas

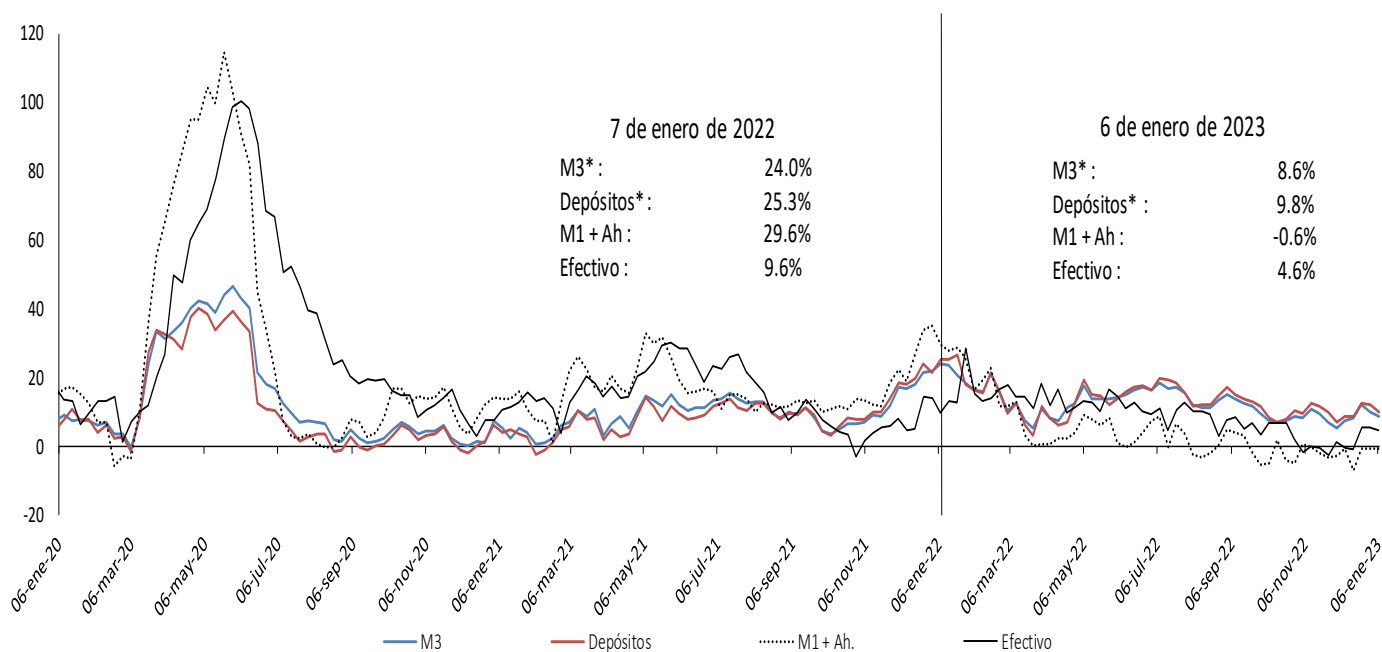

Incluye FDN a partir del corte del 2 de octubre de 2020, tras la emisión de bonos por parte de dicha entidad dirigida al público en general. No contiene los CDT emitidos por Findeter en el marco del Decreto 581 y la Resolución 1357 de 2020 del MHCP.

\* A partir de las estadísticas con corte a ago 28 /2020 se excluyeron los CDT y los bonos en poder del Banco de la República, y se reprocesó la serie desde mar 27/2020 hasta la fecha.

Fuente: Banco de la República. Cálculos con información de la Superintendencia Financiera de Colombia.

\* Desestacionalización a partir de la descomposición por el método STL.

## Variación anual real de los agregados monetarios

### Variación % real anual del efectivo y M3 \*\*

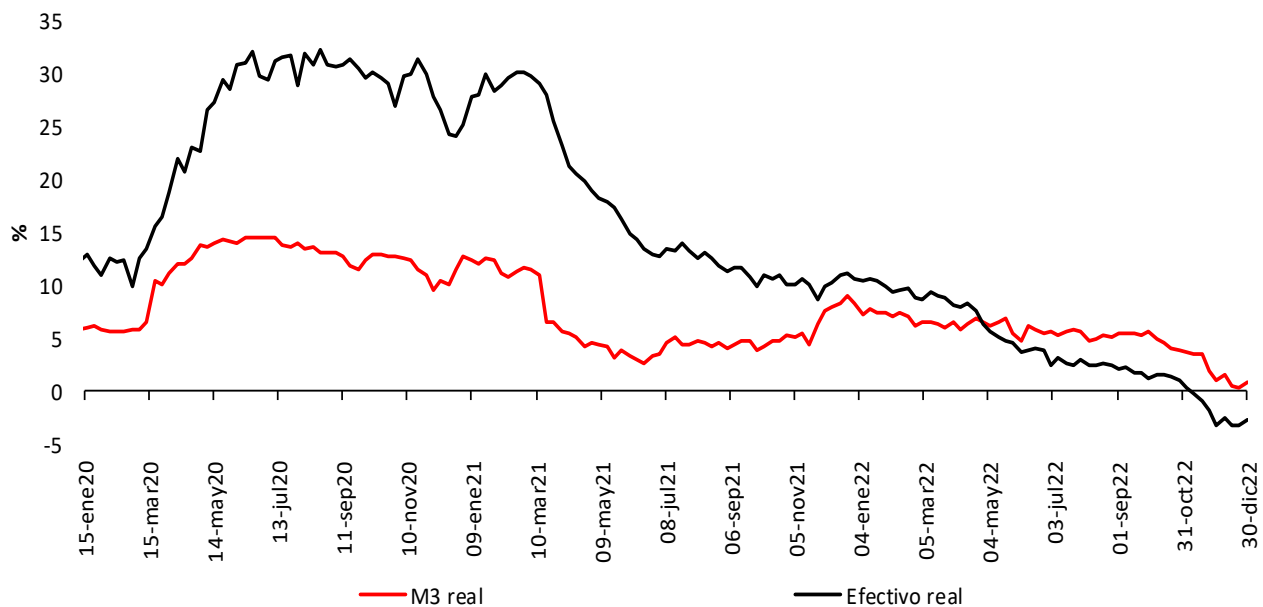

### Variación % real anual de los depósitos\*\* y sus componentes

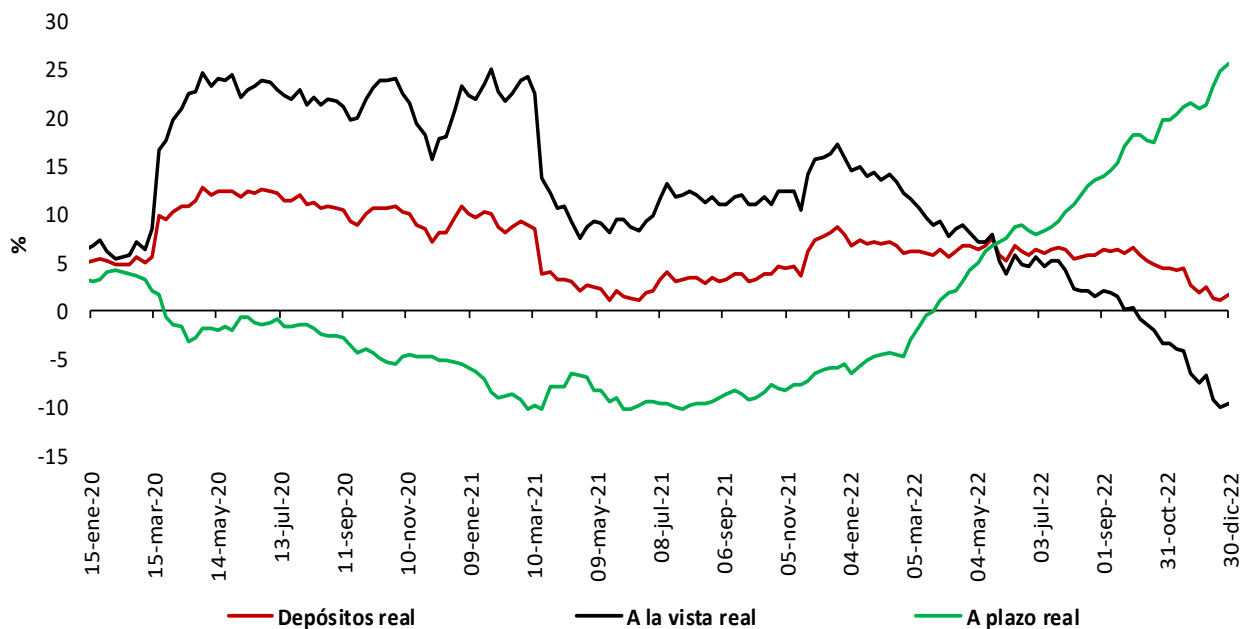

\* IPC sin alimentos. Información provisional.

\*\*A partir de la publicación con corte sep 25/2020 se reprocesó la serie, incorporando los cambios en la canasta del IPC sin alimentos utilizada por el BR desde octubre /2020

\*\*No incluye CDT y bonos en poder del Banco de la República.

Fuentes: Banco de la República y Formato 281 de la Superintendencia Financiera de Colombia.

## 5. Cartera

### Cartera de los establecimientos de crédito

#### Cartera bruta de los establecimientos de crédito\*

(Miles de millones de pesos y porcentajes)

Moneda		Saldo a enero 06 2023	Participación %	Variaciones									
				Semanal		Últimas 4 semanas		Últimas 13 semanas		Año corrido		Anual	
				Absoluta	%	Absoluta	%	Absoluta	%	Absoluta	%	Absoluta	%
Legal	<b>Cartera ajustada</b>	<b>628,162</b>	<b>100.0</b>	<b>-2,714</b>	<b>-0.4</b>	<b>2,560</b>	<b>0.4</b>	<b>17,250</b>	<b>2.8</b>	<b>-2,714</b>	<b>-0.4</b>	<b>89,675</b>	<b>16.7</b>
	Comercial 1/	302,895	48.2	-1,639	-0.5	1,996	0.7	10,011	3.4	-1,639	-0.5	43,551	16.8
	Consumo	211,589	33.7	-978	-0.5	-347	-0.2	3,768	1.8	-978	-0.5	32,370	18.1
	Adquisición de vivienda ajustada 2/	97,065	15.5	-28	0.0	842	0.9	2,988	3.2	-28	0.0	11,613	13.6
	Microcrédito	16,613	2.6	-69	-0.4	69	0.4	482	3.0	-69	-0.4	2,140	14.8
	<b>Memo Item</b>												
	Adquisición de vivienda	94,518	15.1	-28	0.0	842	0.9	3,064	3.4	-28	0.0	12,121	14.7
	<b>Variaciones Anualizadas</b>				<b>Semanal</b>		<b>Últimas 4 semanas</b>		<b>Últimas 13 semanas</b>		<b>Año Corrido</b>		
	<b>Total cart. ajustada m/l</b>				<b>-20.1</b>		<b>5.5</b>		<b>11.8</b>		<b>-20.1</b>		
					Comercial	-24.5	9.0	14.4	-24.5				
				Consumo	-21.3	-2.1	7.5	-21.3					
				Adquisición de vivienda	-1.5	12.0	13.3	-1.5					
				Microcredito	-19.3	5.6	12.5	-19.3					
Extranjera	Total cartera en M. E.	22,241		272	1.2	72	0.3	815	3.8	272	1.2	2,513	12.7
	Total cartera en M. E. Mill. US\$	4,552		-15	-0.3	-51	-1.1	-100	-2.2	-15	-0.3	-327	-6.7
	<b>Variaciones Anualizadas m/e</b>				<b>Semanal</b>		<b>Últimas 4 semanas</b>		<b>Últimas 13 semanas</b>		<b>Año Corrido</b>		
	Expresada en pesos				89.5		4.3		16.1		89.5		
Expresada en dólares				-15.7		-13.5		-8.3		-15.7			
Total	<b>Cartera total ajustada</b>	<b>650,403</b>	<b>100.0</b>	<b>-2,443</b>	<b>-0.4</b>	<b>2,632</b>	<b>0.4</b>	<b>18,065</b>	<b>2.9</b>	<b>-2,443</b>	<b>-0.4</b>	<b>92,188</b>	<b>16.5</b>
	Comercial	324,255	49.9	-1,381	-0.4	2,081	0.6	10,850	3.5	-1,381	-0.4	45,946	16.5
	Consumo	212,470	32.7	-965	-0.5	-360	-0.2	3,745	1.8	-965	-0.5	32,489	18.1
	Adquisición de vivienda ajustada 2/	97,065	14.9	-28	0.0	842	0.9	2,988	3.2	-28	0.0	11,613	13.6
	Microcrédito	16,613	2.6	-69	-0.4	69	0.4	482	3.0	-69	-0.4	2,140	14.8
	<b>Variaciones Anualizadas</b>				<b>Semanal</b>		<b>Últimas 4 semanas</b>		<b>Últimas 13 semanas</b>		<b>Año Corrido</b>		
	<b>Total cart. ajustada m/t</b>				<b>-17.7</b>		<b>5.4</b>		<b>11.9</b>		<b>-17.7</b>		
					Comercial	-19.8	8.7	14.6	-19.8				
					Consumo	-21.0	-2.2	7.4	-21.0				
					Adquisición de vivienda	-1.5	12.0	13.3	-1.5				
				Microcredito	-19.3	5.6	12.5	-19.3					

#### Cartera neta M/T de los establecimientos de crédito\*

(Miles de millones de pesos y porcentajes)

<b>Total cartera neta ml ajustada 3/</b>	589,847			-4,335	-0.7	1,828	0.3	15,857	2.8	-4,335	-0.7	87,976	17.5
<b>Total cartera en M. E.</b>	22,223			273	1.2	73	0.3	997	4.7	273	1.2	2,563	13.0
<b>Cartera Neta Ajustada Moneda Total</b>	612,069			-4,062	-0.7	1,902	0.3	16,854	2.8	-4,062	-0.7	90,540	17.4

\* No incluye la cartera de las entidades financieras especiales.

1/ Incluye ventas de cartera para manejo a través de derechos fiduciarios y ajustes por leasing operativo

2/ Incluye ajuste por titularización de adquisición de vivienda

3/ A partir de las estadísticas con corte dic 4/2020 no se desagrega la cartera neta por modalidad debido a la inclusión en el formato 281 de la cuenta de provisión general (creada a partir de la C.E 022/2020 de la Superintendencia Financiera de Colombia).

Fuentes: Formato 281 de la Superintendencia Financiera de Colombia, Titularizadora Colombia y cálculos Banco de la República.

## Cartera bruta en moneda legal por modalidad de crédito

Variaciones anuales (%) de datos semanales

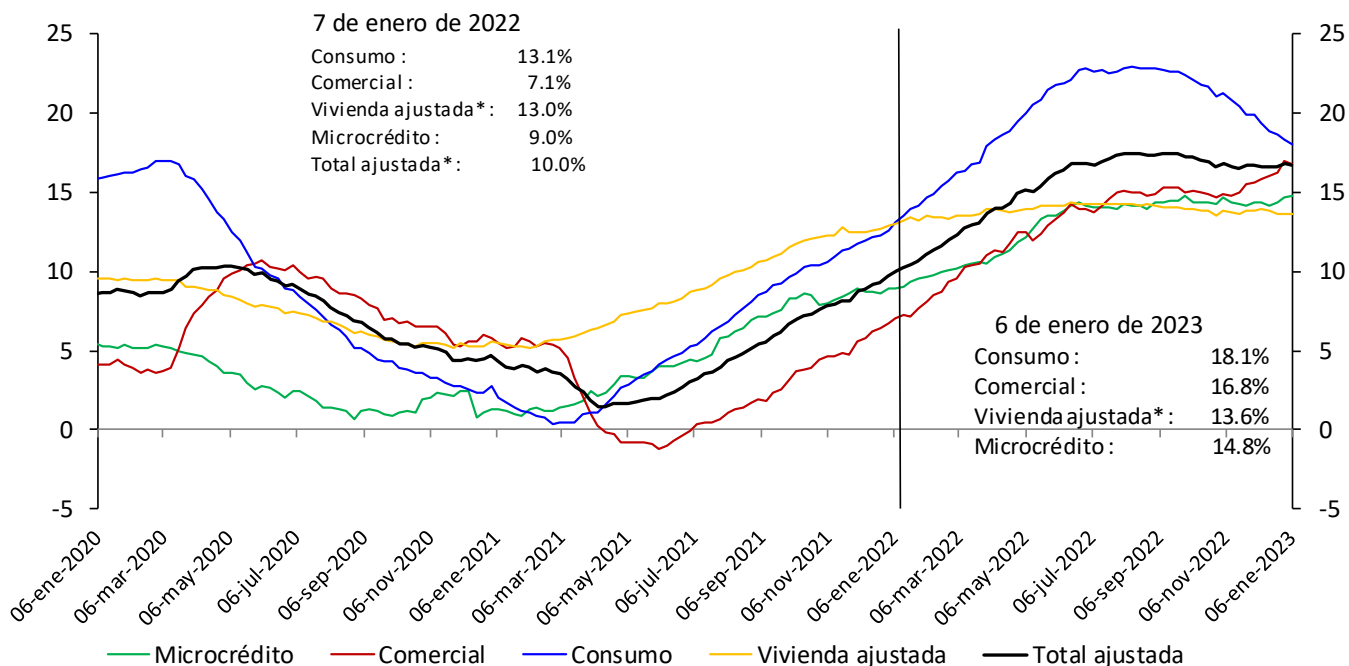

\*Incluye ajuste por titularización de cartera de vivienda

No incluye la cartera de las entidades financieras especiales.

Fuentes: Banco de la República y Formato 281 de la Superintendencia Financiera de Colombia.

## Cartera bruta desestacionalizada en moneda legal por modalidad de crédito

Variaciones anualizadas últimas 13 semanas (%)

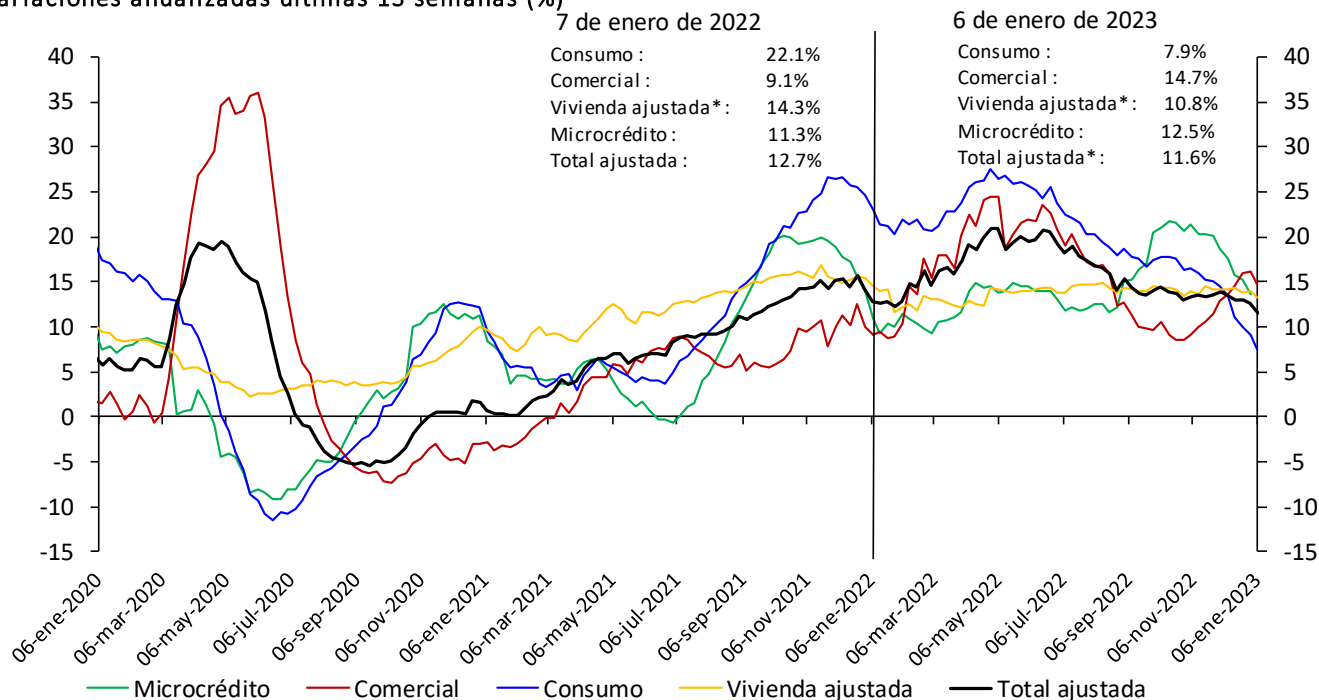

\*Incluye ajuste por titularización de cartera de vivienda

No incluye la cartera de las entidades financieras especiales.

Fuentes: Banco de la República y Formato 281 de la Superintendencia Financiera de Colombia.

\* Desestacionalización a partir de la descomposición por el método STL

## Cartera moneda extranjera en dólares (%)

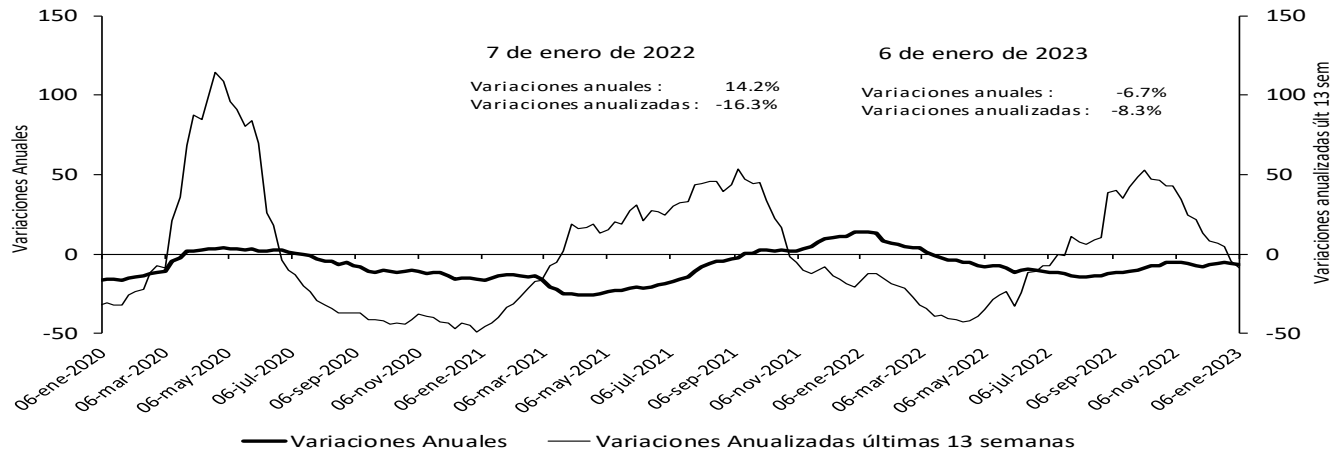

No incluye la cartera de las entidades financieras especiales.

Fuentes: Banco de la República y Formato 281 de la Superintendencia Financiera de Colombia.

## Bonos emitidos por el sector real

Saldo y variación (%) anual

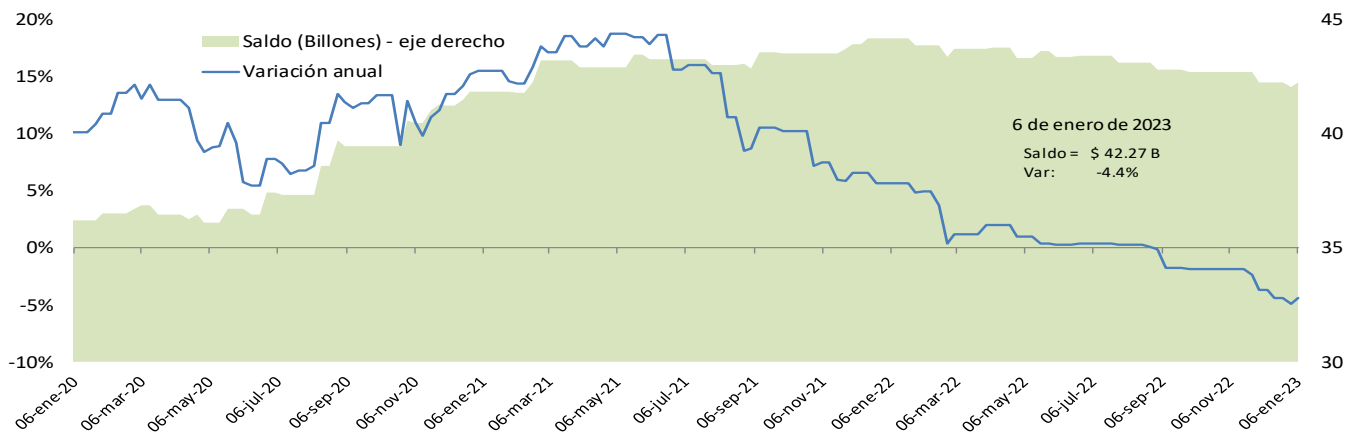

\*No incluye emisiones de bonos de extranjeros en el mercado local, TES u otros títulos de deuda pública emitidos por el gobierno nacional.

Fuente: Banco de la República, cálculos con información de la Bolsa de Valores de Colombia.

## Cartera comercial de los establecimientos de crédito en ml\* + saldo de bonos emitidos por el sector real

Variaciones (%) anuales

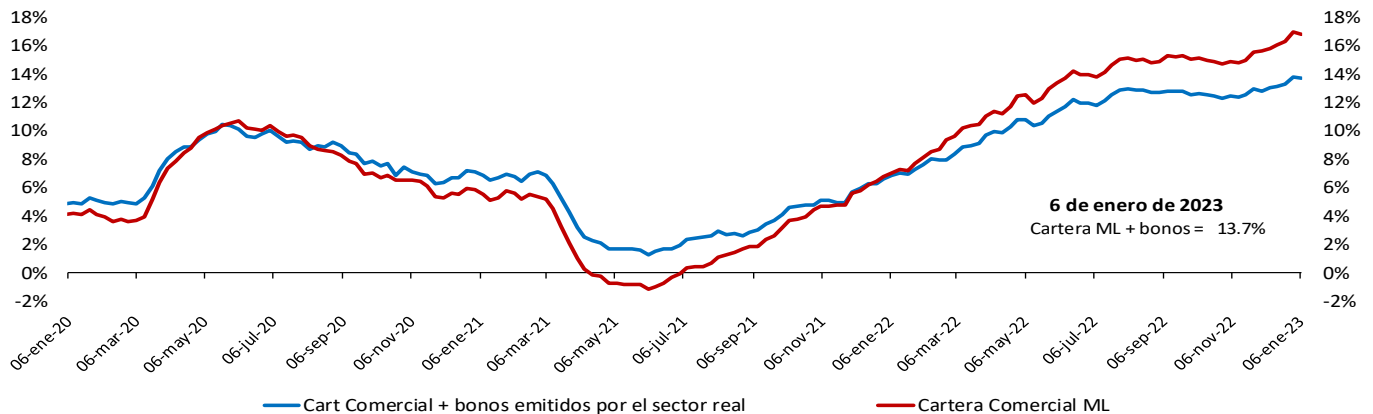

\*No incluye la cartera de las entidades financieras especiales.

Fuente: Banco de la República, cálculos con información del formato 281 de la Superintendencia financiera de Colombia y la Bolsa de Valores de Colombia.

## Variación anual real de la cartera

### Variación % anual real\* de la cartera bruta\*\* en moneda nacional y por modalidades

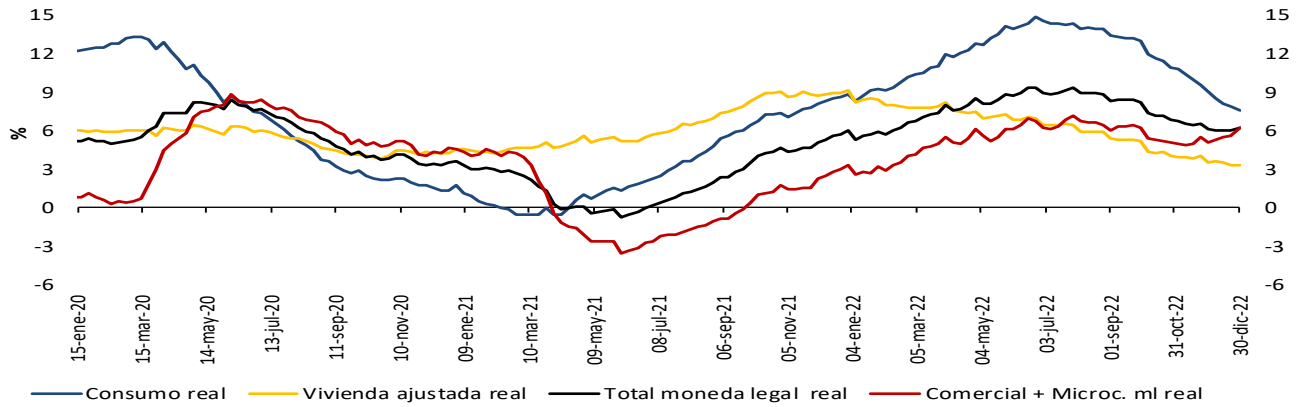

### Variación % anual real (R)\* de la cartera bruta\*\* en moneda nacional y total

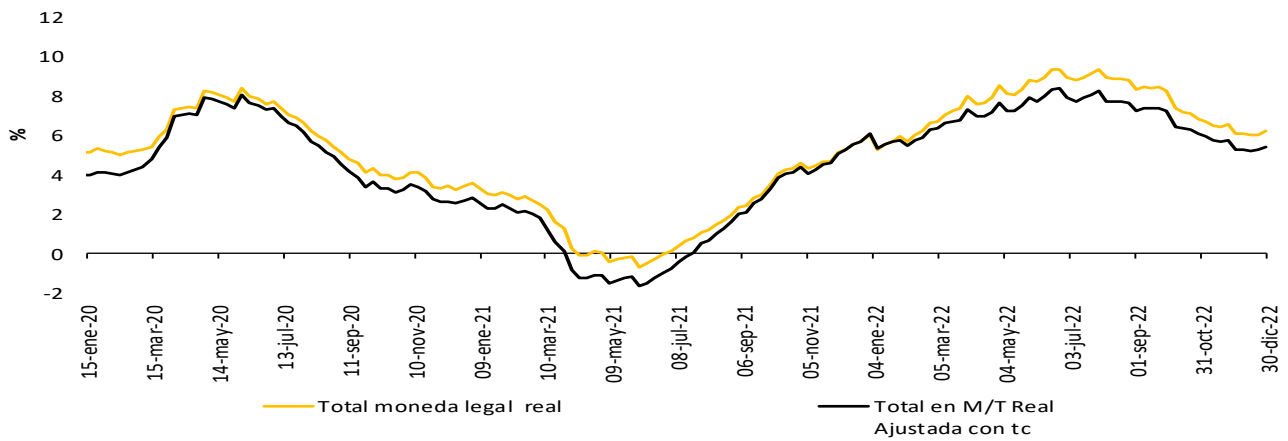

### Variación % anual real del M3\*\* y la cartera bruta en ml

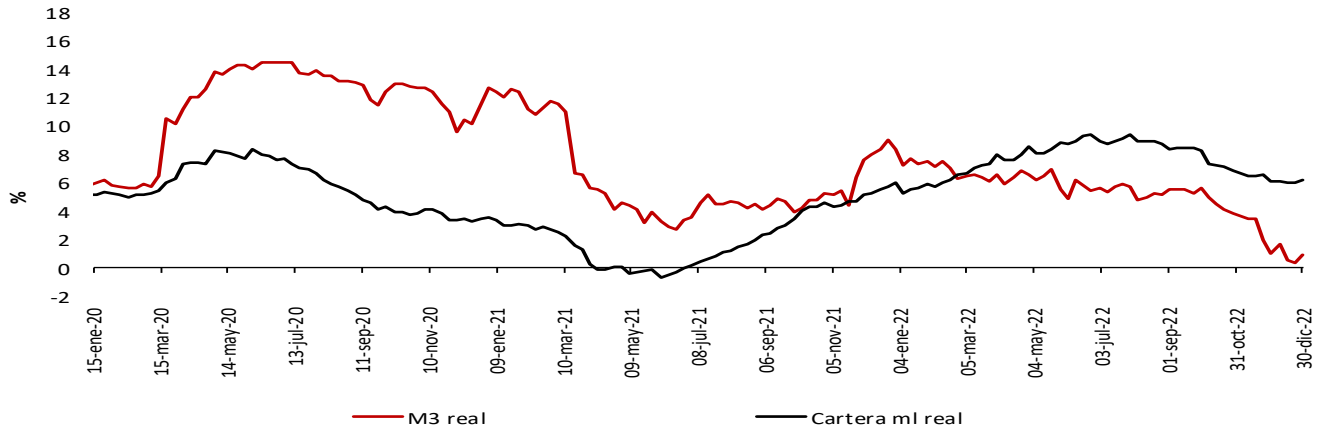

\* IPCs sin alimentos. Información provisional.

\*\*A partir de la publicación con corte sep 25/2020 se reprocesó la serie, incorporando los cambios en la canasta del IPC sin alimentos utilizada por el BR desde octubre /2020

La cartera en moneda extranjera se ajustó por tasa de cambio.

\*\* No incluye la cartera de las entidades financieras especiales (EFE)

Fuentes: Banco de la República y Formato 281 de la Superintendencia Financiera de Colombia.

## 6. Inversiones

### a. Inversiones de los establecimientos de crédito

#### Inversiones netas de los establecimientos de crédito

(Miles de millones de pesos y porcentajes)

(Miles de millones de pesos)	Saldo a enero 06 2023	VARIACIONES									
		SEMANTAL		ÚLTIMAS 4 SEMANAS		ÚLTIMAS 13 SEMANAS		AÑO CORRIDO		ANUAL	
		ABS	%	ABS	%	ABS	%	ABS	%	ABS	%
A. Moneda Legal	145,464	13	0.0	3,211	2.3	5,001	3.6	533	0.4	7,491	5.4
B. Moneda Extranjera	40,232	-48	-0.1	-4,479	-10.0	-3,292	-7.6	-48	-0.1	-6,403	-13.7
C. TOTAL (A+B=C)	185,696	-34	0.0	-1,268	-0.7	1,708	0.9	486	0.3	1,088	0.6
<b>ITEM DE MEMORANDO</b>											
Moneda Extranjera - En millones US\$ 2/	8,235	-139	-1.7	-1,049	-11.3	-1,216	-12.9	-139	-1.7	-3,299	-28.6
TASA REPRESENTATIVA DE MERCADO	4,886	75	1.6	70	1.4	280	6.1	75	1.6	842	20.8

#### Inversiones de los Establecimientos de Crédito en ML 1/

(Miles de millones de pesos)	Saldo a enero 06 2023	VARIACIONES									
		SEMANTAL		ÚLTIMAS 4 SEMANAS		ÚLTIMAS 13 SEMANAS		AÑO CORRIDO		ANUAL	
		ABS	%	ABS	%	ABS	%	ABS	%	ABS	%
<b>INVERSIONES NETAS</b>	<b>145,464</b>	<b>13</b>	<b>0.0</b>	<b>3,211</b>	<b>2.3</b>	<b>5,001</b>	<b>3.6</b>	<b>533</b>	<b>0.4</b>	<b>7,491</b>	<b>5.4</b>
<b>A. Establecimientos de crédito</b>	<b>145,622</b>	<b>14</b>	<b>0.0</b>	<b>3,209</b>	<b>2.3</b>	<b>5,000</b>	<b>3.6</b>	<b>534</b>	<b>0.4</b>	<b>7,471</b>	<b>5.4</b>
<b>Inversiones Brutas</b>	<b>145,622</b>	<b>14</b>	<b>0.0</b>	<b>3,209</b>	<b>2.3</b>	<b>5,000</b>	<b>3.6</b>	<b>534</b>	<b>0.4</b>	<b>7,471</b>	<b>5.4</b>
<b>a) Títulos de deuda:</b>	<b>98,910</b>	<b>-149</b>	<b>-0.2</b>	<b>1,900</b>	<b>2.0</b>	<b>2,267</b>	<b>2.3</b>	<b>-149</b>	<b>-0.2</b>	<b>208</b>	<b>0.2</b>
Título de Tesorería - TES	64,918	-95	-0.1	1,177	1.8	-747	-1.1	-95	-0.1	-5,421	-7.7
Otros Títulos de deuda pública	18,417	-184	-1.0	152	0.8	2,103	12.9	-184	-1.0	3,373	22.4
Otros emisores Nacionales	15,573	130	0.8	571	3.8	911	6.2	130	0.8	2,277	17.1
Emisores Extranjeros	2	0	0.0	0	-0.8	0	1.2	0	0.0	-20	-91.6
<b>b) Instrumentos de patrimonio</b>	<b>6,760</b>	<b>145</b>	<b>2.2</b>	<b>567</b>	<b>9.2</b>	<b>638</b>	<b>10.4</b>	<b>145</b>	<b>2.2</b>	<b>829</b>	<b>14.0</b>
<b>c) Otras inversiones 2/</b>	<b>39,952</b>	<b>18</b>	<b>0.0</b>	<b>742</b>	<b>1.9</b>	<b>2,095</b>	<b>5.5</b>	<b>538</b>	<b>1.4</b>	<b>6,434</b>	<b>19.2</b>
<b>Deterioro</b>	<b>158</b>	<b>1</b>	<b>0.4</b>	<b>-3</b>	<b>-1.7</b>	<b>0</b>	<b>-0.3</b>	<b>1</b>	<b>0.4</b>	<b>-20</b>	<b>-11.2</b>

#### Inversiones de los Establecimientos de Crédito en ME 1/

(Miles de millones de pesos)	Saldo a enero 06 2023	VARIACIONES									
		SEMANTAL		ÚLTIMAS 4 SEMANAS		ÚLTIMAS 13 SEMANAS		AÑO CORRIDO		ANUAL	
		ABS	%	ABS	%	ABS	%	ABS	%	ABS	%
<b>INVERSIONES NETAS</b>	<b>40,232</b>	<b>-48</b>	<b>-0.1</b>	<b>-4,479</b>	<b>-10.0</b>	<b>-3,292</b>	<b>-7.6</b>	<b>-48</b>	<b>-0.1</b>	<b>-6,403</b>	<b>-13.7</b>
<b>A. Establecimientos de crédito</b>	<b>40,315</b>	<b>-48</b>	<b>-0.1</b>	<b>-4,479</b>	<b>-10.0</b>	<b>-3,292</b>	<b>-7.6</b>	<b>-48</b>	<b>-0.1</b>	<b>-6,319</b>	<b>-13.6</b>
<b>Inversiones Brutas</b>	<b>40,315</b>	<b>-48</b>	<b>-0.1</b>	<b>-4,479</b>	<b>-10.0</b>	<b>-3,292</b>	<b>-7.6</b>	<b>-48</b>	<b>-0.1</b>	<b>-6,319</b>	<b>-13.6</b>
<b>a) Títulos de deuda:</b>	<b>4,259</b>	<b>-170</b>	<b>-3.8</b>	<b>187</b>	<b>4.6</b>	<b>-690</b>	<b>-14.0</b>	<b>-170</b>	<b>-3.8</b>	<b>601</b>	<b>16.4</b>
Título de Tesorería - TES	0	0	--	0	--	0	--	0	--	0	--
Otros Títulos de deuda pública	2,039	36	1.8	2	0.1	43	2.2	36	1.8	1,076	111.8
Otros emisores Nacionales	248	3	1.3	8	3.3	21	9.2	3	1.3	-226	-47.7
Emisores Extranjeros	1,972	-210	-9.6	177	9.9	-754	-27.7	-210	-9.6	-249	-11.2
<b>b) Instrumentos de patrimonio</b>	<b>62</b>	<b>1</b>	<b>0.8</b>	<b>3</b>	<b>4.5</b>	<b>12</b>	<b>24.6</b>	<b>1</b>	<b>0.8</b>	<b>-61</b>	<b>-49.3</b>
<b>c) Otras inversiones 2/</b>	<b>35,994</b>	<b>122</b>	<b>0.3</b>	<b>-4,669</b>	<b>-11.5</b>	<b>-2,614</b>	<b>-6.8</b>	<b>122</b>	<b>0.3</b>	<b>-6,860</b>	<b>-16.0</b>
<b>Deterioro</b>	<b>84</b>	<b>0</b>	<b>---</b>	<b>0</b>	<b>---</b>	<b>0</b>	<b>---</b>	<b>0</b>	<b>---</b>	<b>83</b>	<b>---</b>

1/ Incluye FDN, a partir de octubre 2 de 2020

2/ Incluye inversiones en subsidiarias y filiales, en asociadas, en negocios y operaciones conjuntas y en derechos fiduciarios. Incluye ajustes por reclasificación entre monedas nacional y extranjera.

Fuentes: Formato 281 de la Superintendencia Financiera de Colombia y cálculos Banco de la República.

## 8. Activos externos

### a. Reservas Internacionales

(Millones de dólares)	2022	2023	
Concepto <sup>1/</sup>	Acum Año dic 30	Acum Año** ene 13	Acum mes** ene 13
<b>SALDO</b>			
I. Reservas Internacionales Brutas *	57,290	57,652	
II. Pasivos de Corto Plazo	21	21	
III. Reservas Internacionales Netas (I-II) *	57,269	57,631	
<b>VARIACIÓN</b>			
I. Reservas Internacionales Brutas	-1,298	362	362
Pasivos de Corto Plazo	12	0	0
II. Reservas Internacionales Netas	-1,310	361	361
Causaciones, Valuaciones y Provisiones (deterioro)	-1,379	197	197
Pasivos con Residentes	1	-1	-1
Opciones call por ejercer	0	0	0
<b>MEMO - ITEM</b>			
Saldo Reservas internacionales brutas sin FLAR *	56,721	57,083	
Saldo Causaciones, Valuaciones y Provisiones (deterioro)	-1,503	-1,306	
Saldo Pasivos con Residentes	1	0	
Saldo Opciones call por ejercer	0	0	

\* Para efectos de reporte al FMI se excluyen los aportes al Fondo Latinoamericano de Reservas FLAR del saldo de reservas internacionales, sin embargo, en la información contable del Banco de la República los aportes al FLAR continúan formando parte de los activos de reservas.

1/ A partir del 4 de junio de 2019 los recursos en dólares del Gobierno en el Banco de la República se registran en cuentas diferentes a las de las reservas internacionales, y a partir del 17 de diciembre de 2019, la totalidad de los recursos en moneda extranjera del Gobierno en el Banco de la República se contabilizan por fuera del balance del Banco, por tanto no hacen parte de las reservas internacionales.

El 23 de agosto de 2021 entró en vigencia la asignación general de DEG que realizó el FMI a sus países miembros. En el caso de Colombia esto generó un incremento en las reservas internacionales en DEG1.959,6 m (equivalentes a USD 2.779,6 m utilizando la tasa de cambio DEG/USD de ese día). Posteriormente, el 30 de agosto de 2021 el Gobierno Nacional le compró el monto equivalente a la asignación de DEG para Colombia por un valor de USD 2.787,7 m al Banco de la República (utilizando la tasa de cambio DEG/USD del 30 de agosto). Con esto, las reservas internacionales retornaron a un nivel similar al que tenían antes del 23 de agosto (véase <https://www.banrep.gov.co/es/asignacion->

\*\*Cifras provisionales.

Fuente: Banco de la República.



## 9. Endeudamiento externo de los establecimientos de crédito

### a. Endeudamiento externo de los establecimientos de crédito – Saldo por plazos

(Millones de dólares y porcentajes)

	SALDO 06-ene-23	VARIACIONES					
		SEMANAL		AÑO CORRIDO		ANUAL	
		ABS.	%	ABS.	%	ABS.	%
<b>I. TOTAL</b>	<b>17,509.5</b>	<b>(86.4)</b>	<b>(0.5)</b>	<b>(86.4)</b>	<b>(0.5)</b>	<b>1,690.2</b>	<b>10.7</b>
A. CORTO PLAZO	5,158.3	(120.0)	(2.3)	(120.0)	(2.3)	544.8	11.8
B. LARGO PLAZO	12,351.1	33.6	0.3	33.6	0.3	1,145.4	10.2

1/ No incluye Banco de la República e ICETEX.

Nota: Los saldos de la última semana son preliminares y sujetos a revisión.

Fuente: Informes semanales de los establecimientos de crédito. Subgerencia de Política Monetaria e Información Económica del Banco de la República.

### Endeudamiento externo de los establecimientos de crédito – saldo por plazos

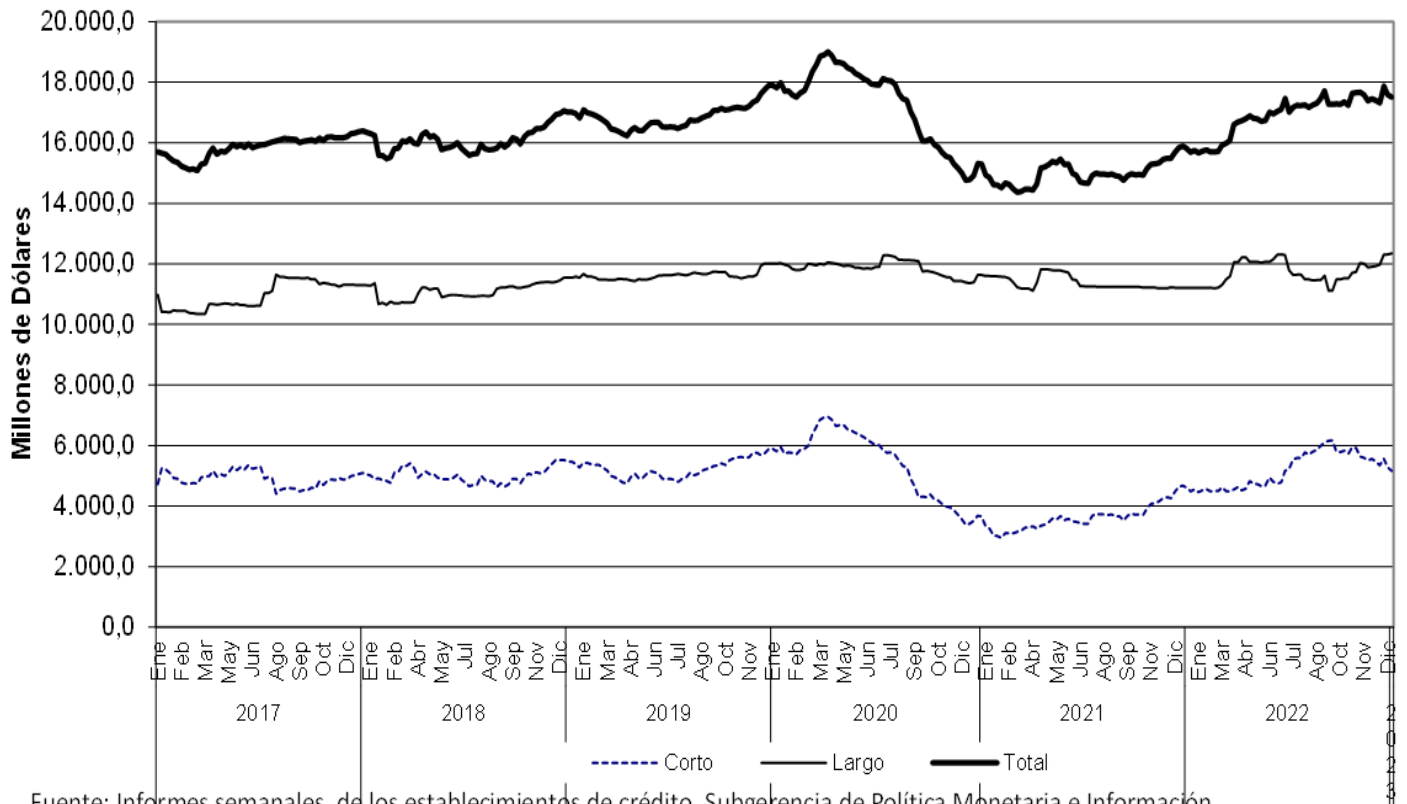

Fuente: Informes semanales de los establecimientos de crédito. Subgerencia de Política Monetaria e Información Económica del Banco de la República.

## **10. Mercados Financieros Internacionales**

### **a. Principales noticias de la semana**

Durante la semana, la percepción de riesgo medida a través del VIX disminuyó 2,8 puntos a 18.4. Por su parte, los precios del crudo aumentaron como resultado, principalmente, de la mejora de las perspectivas de la demanda china. En particular, la referencia Brent cerró en USD 85,3 y el WTI en USD 79,9, presentando valorizaciones de 8,5% y 8,3%, respectivamente.

#### **Estados Unidos**

- La inflación se ubicó en 6,5% a/a en diciembre (esp: 6,5%; ant: 7,1%). Por su parte, la inflación núcleo se ubicó en 5,7% a/a (esp: 5,7%; ant: 6,0%).
- La lectura preliminar del indicador de sentimiento de la U. de Michigan se ubicó en 64,6 en enero (esp: 60,7; ant: 59,7).
- Las peticiones iniciales por subsidio de desempleo sumaron 205 mil durante la última semana (esp: 215 mil; ant: 206 mil).

#### **Asia**

- En Japón, la inflación se ubicó en 4,0% a/a en diciembre (esp: 4,0%; ant: 3,7%). Por su parte, la inflación núcleo y la mayorista se ubicaron en 4,0% (esp: 3,8%; ant: 3,6%) y 10,2% (esp: 9,5%; ant: 9,7%), respectivamente.
- En China, la inflación se ubicó en 1,8% a/a en diciembre (esp: 1,8%; ant: 1,6%). Por su parte, el índice de precios decreció 0,7% a/a (esp: -0,1%; ant: -1,3%).

#### **Europa**

- En la Zona Euro, la producción industrial creció 2,0% a/a en noviembre (esp: 0,8%; ant: 3,4%).
- En la Zona Euro, la tasa de desempleo se mantuvo en 6,5% en noviembre (esp: 6,5%).
- En Reino Unido, la producción industrial se contrajo 5,1% a/a en noviembre (esp: -2,8%; ant: -4,7%).

#### **América**

- En Argentina, S&P restableció la calificación soberana en moneda local de corto plazo a 'C', y de largo plazo a 'CCC-'. La decisión se tomó luego que Argentina realizara un canje de deuda en condiciones de estrés.
- En Argentina, la inflación se ubicó en 94,8% a/a en diciembre (esp: 94,9%; ant: 92,4%), la más alta en los últimos 32 años, y la segunda mayor en América latina, después de la de Venezuela.
- En Brasil, la inflación se ubicó en 5,79% a/a en diciembre (esp: 5,60%; ant: 5,90%).
- En Brasil, el nuevo ministro de Hacienda, Fernando Haddad, reveló un plan para reducir el déficit fiscal entre 0,5% y 1% del PIB este año. basándose principalmente en aumentar los ingresos del Gobierno, y menos en los recortes de gastos.
- En México, la inflación se ubicó en 7,82% a/a en diciembre (esp: 7,84%; ant: 7,80%).

- En Perú, el Gobierno decretó el estado de emergencia como respuesta a las protestas de manifestantes, quienes exigen la renuncia de la presidenta Dina Boluarte, la convocatoria de elecciones inmediatas y la liberación del expresidente Castillo..
- El Banco Central de Reserva del Perú aumentó la tasa de política en 25 pb a 7,75%, en línea con lo esperado.
- En Colombia, el Índice de Confianza del Consumidor (estimado por Fedesarrollo) se ubicó en -22,3% en diciembre, 2,5 pp por encima del dato del mes anterior.

**b. Tasas de interés de Bancos Centrales**

	Tasa de interés vigente (%)			
	Actual (a) 13 de enero	Semana anterior 06 de enero	4 sem atrás 13 de diciembre	Un año atrás
Estados Unidos	4,25 - 4,5	4,25 - 4,5	3,75 - 4	0 - 0,25
Zona Euro	2.50	2.50	2.00	0.00
Japón	-0.10	-0.10	-0.10	-0.10
Reino Unido	3.50	3.50	3.00	0.25
Canadá	4.25	4.25	4.25	0.25
Brasil	13.75	13.75	13.75	9.25
México	10.50	10.50	10.00	5.50
Colombia	12.00	12.00	11.00	3.00
Chile	11.25	11.25	11.25	4.00
Argentina	75.00	75.00	75.00	40.00
Perú ↑	7.75	7.5	7.50	3.00
Australia	3.10	3.10	3.10	0.10
Nueva Zelanda	4.25	4.25	4.25	0.75
Malasia	2.75	2.75	2.75	1.75
Sudáfrica	7.00	7.00	7.00	3.75
Turquía	9.00	9.00	9.00	14.00
India	6.25	6.25	6.25	4.00
Rusia	7.50	7.50	7.50	8.50
China	4.35	4.35	4.35	4.35
Suiza	-1,25 - -0,25	-1,25 - -0,25	-1,25 - -0,25	-1,25 - -0,25
Indonesia	5.50	5.50	5.25	3.50
Noruega	2.75	2.75	2.50	0.50

Fuente: Bloomberg.

### c. Inflación observada y sus expectativas

	Tasa actual y meta de inflación (%)			Encuesta de expectativas de inflación anual a diciembre del 2022			
	13 de enero			BLOOMBERG		BANCOS CENTRALES <sup>1</sup>	
	Inflación (b)	Tasa de interés real [[1+a]/(1+b)]-1	Meta de inflación 2022	Fecha de la encuesta	Resultado (%)	Fecha realización de la encuesta	Resultado (%)
Estados Unidos (dic) ↓	6.50	-1.88	2.00	13/01/2023	3.85	-	-
Zona Euro (dic)	9.20	-6.14	<2	13/01/2023	6.00	oct-22	8.30
Japón (nov)	3.80	-3.76	2.00	13/01/2023	1.80	-	-
Reino Unido (nov)	10.70	-6.50	2.00	13/01/2023	7.10	nov-22	4.80
Canadá (nov)	6.80	-2.39	1,00 - 3,00	13/01/2023	3.95	-	-
Brasil (dic) ↓	5.79	7.52	2,25 - 5,25	13/01/2023	5.00	ene-23	5.39
México (dic)	7.82	2.49	3.00	13/01/2023	5.80	dic-22	8.59
Colombia (dic)	13.12	-0.99	2,00 - 4,00	13/01/2023	8.90	dic-22	12.62
Chile (dic)	12.79	-1.37	2,00 - 4,00	13/01/2023	8.10	dic-22	5.00
Argentina (dic) ↑	94.80	-10.16	12,00 - 17,00	13/01/2023	95.90	dic-22	101.80
Perú (dic)	8.46	-0.65	1,00 - 3,00	13/01/2023	5.60	dic-22	4.10
Australia (sep)	7.30	-3.91	2,00 - 3,00	13/01/2023	5.10	dic-22	5.19
Nueva Zelanda (sep)	7.20	-2.75	1,00 - 3,00	13/01/2023	4.15	dic-22	5.08
Malasia (nov)	4.00	-1.20	-	13/01/2023	3.00	-	-
Sudáfrica (nov)	7.40	-0.37	3,00 - 6,00	13/01/2023	5.60	dic-22	6.10
Turquía (dic)	64.27	-33.65	3,00 - 7,00	13/01/2023	44.30	ene-23	33.81
India (dic) ↓	5.72	0.50	2,00 - 6,00	13/01/2023	-	-	-
Rusia (dic) ↓	11.94	-3.97	4.00	13/01/2023	5.70	-	-
China (dic) ↑	1.80	2.50	3.00	13/01/2023	2.30	-	-
Irlanda (nov)	8.90	-5.88	<2	13/01/2023	5.35	-	-
Portugal (dic) ↓	9.59	-6.47	<2	13/01/2023	-	-	-
Grecia (dic) ↓	7.22	-4.41	<2	13/01/2023	-	-	-
Suiza (dic)	2.80	-2.97	<2	13/01/2023	-	-	-
Indonesia (dic)	5.51	-0.01	2,50 - 4,50	13/01/2023	4.05	-	-
Noruega (dic)	5.90	-2.97	2.00	13/01/2023	4.50	-	-

Fuente: Bloomberg y páginas web de bancos centrales.

1) Varias autoridades monetarias no hacen encuestas sobre expectativas de inflación.

### d. Principales tasas de los mercados monetarios internacionales

	Plazo	Tasa actual (%) (a)	Semana anterior (%) (b)	4 sem atrás (%)	30 de diciembre de 2022 (%)	Un año atrás (%)	Variación p.b. última semana (a-b)
		13 de enero	06 de enero		(%)		
FEDERAL FUND	1 Día	4.33	4.33	3.83	4.33	0.08	0.0
LIBOR	1Día	4.31	4.31	3.82	4.32	0.08	0.0
LIBOR	1 Mes	4.45	4.40	4.32	4.39	0.11	5.3
LIBOR	3 Meses	4.79	4.81	4.77	4.77	0.24	-1.7
ESTR	1 Día	1.90	1.90	1.40	1.89	-0.58	0.3
EURIBOR	1 Semana	1.90	1.89	1.40	1.87	-0.58	0.5
EURIBOR	1 Mes	1.91	1.90	1.69	1.88	-0.57	0.4
EURIBOR	3 Meses	2.33	2.25	2.05	2.13	-0.56	7.4

Fuente: Bloomberg.

**Federal fund rate:** Tasa interbancaria overnight a la cual los bancos miembros de sistema de la Reserva Federal de los Estados Unidos se prestan el exceso de reservas sin exigir garantía como contrapartida. **Libor:** Tasa de interés interbancaria que se aplica en el mercado de capitales de Londres. Esta tasa se construye a partir de las cotizaciones (punta de oferta) que presentan los bancos con mejor calidad crediticia a las 11:00 a.m. hora en Londres, para los diferentes plazos. En el documento se presenta la tasa de referencia para transacciones en dólares. **EUR Libor:** Tasa de interés interbancaria para las transacciones en Euros que se aplica en el mercado de capitales de Londres. Esta tasa se construye a partir de las cotizaciones (punta de oferta) que presentan los bancos con mejor calidad crediticia a las 11:00 a.m. hora en Londres, para los diferentes plazos.

### e. Indicadores de percepción de riesgo

#### Spread de deuda soberana\*

EMBI (Emerging Market Bond Index) <sup>1/</sup>	Spread actual (pb) (a)	Semana anterior (pb) (b)	4 sem atrás (pb)	30 de diciembre de 2022 (pb)	Un año atrás (pb)	Variación última semana (a-b)	Variación porcentual última semana (a/b)-1
	13 de enero	06 de enero	13 de diciembre	(pb)			
Plus soberanos	376.9	390.3	372.5	375.4	399.5	-13	-3.5%
Colombia	370.0	382.0	372.0	369.0	349.0	-12	-3.1%
Argentina	1991.0	2117.0	2270.0	2196.0	1835.0	-126	-6.0%
Brasil	256.0	265.0	250.0	258.0	312.0	-9	-3.4%
México	368.0	392.0	381.0	386.0	351.0	-24	-6.1%
Perú	202.0	215.0	185.0	194.0	179.0	-13	-6.0%
Venezuela	43610.0	45113.0	36707.0	44840.0	45558.0	-1503	-3.3%
Turquía	481.0	460.0	433.0	427.0	577.0	21	4.6%
Sudáfrica	347.0	355.0	366.0	355.0	349.0	-8	-2.3%

Fuente: Bloomberg

EMBI plus: Emerging Markets Bond Index - EMBI + - es un índice creado por JP Morgan que mide los retornos totales de los instrumentos de deuda externa de los países emergentes, incluyendo bonos Bradys en dólares y en otras monedas, préstamos, Eurobonos e instrumentos de deuda local denominados en dólares. Este indicador está concentrado en instrumentos de las tres principales economías de Latinoamérica (Brasil, México y Argentina) con una ponderación de 68%, dejando el resto para los otros países Latinoamericanos. Para el desarrollo de este informe, se considera el spread de dicho portafolio EMBI, sobre la curva cero cupón de los treasuries. EMBI plus país: Emerging Markets Bond Index (Embi +) calculado bajo los mismos criterios del EMBI PLUS considerando únicamente los títulos del respectivo país. Para el desarrollo de este informe, se considera el spread de dicho portafolio EMBI, sobre la curva cero cupón de los treasuries.

\*A partir del 01/10/2018 los tickers de Bloomberg de Colombia, México, Brasil, Argentina y Perú corresponden a ELI GCOL index, ELI GMXN index y ELI GBRL index, ELI GARL index y ELI GPER index, respectivamente.

### EMBI plus, EMBI Colombia, CDS, coeficientes de aversión al riesgo \*

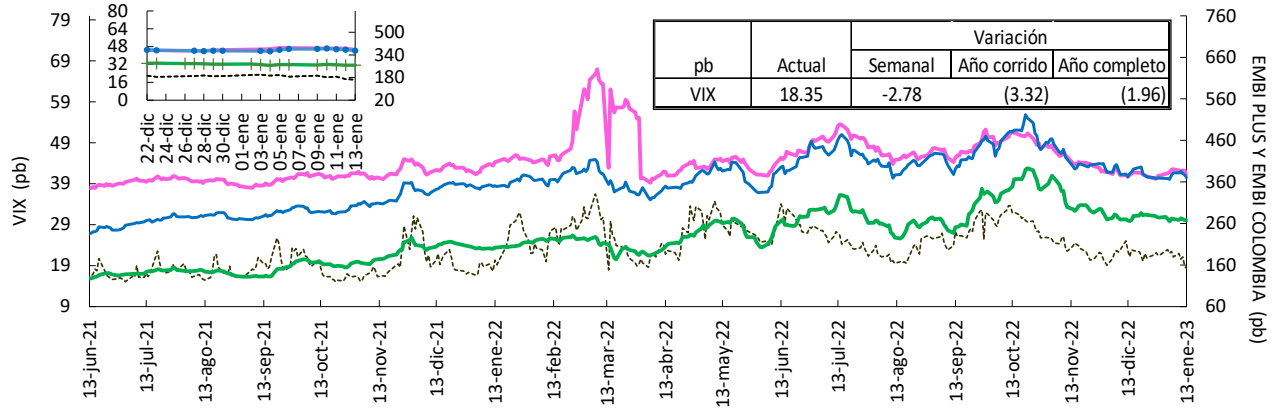

Fuente: Bloomberg, DOAM.

VIX: Índice de volatilidad del “Chicago Board Options Exchange SPX”, que refleja la volatilidad implícita en las opciones sobre las acciones que componen el S&P 500. Se utiliza como un indicador que mide la aversión al riesgo de los inversionistas, la variación se presenta en términos absolutos. \*El ticker del EMBI Colombia corresponde a ELI GCOL Index.

### Credit Default Swap America Latina – 5 años

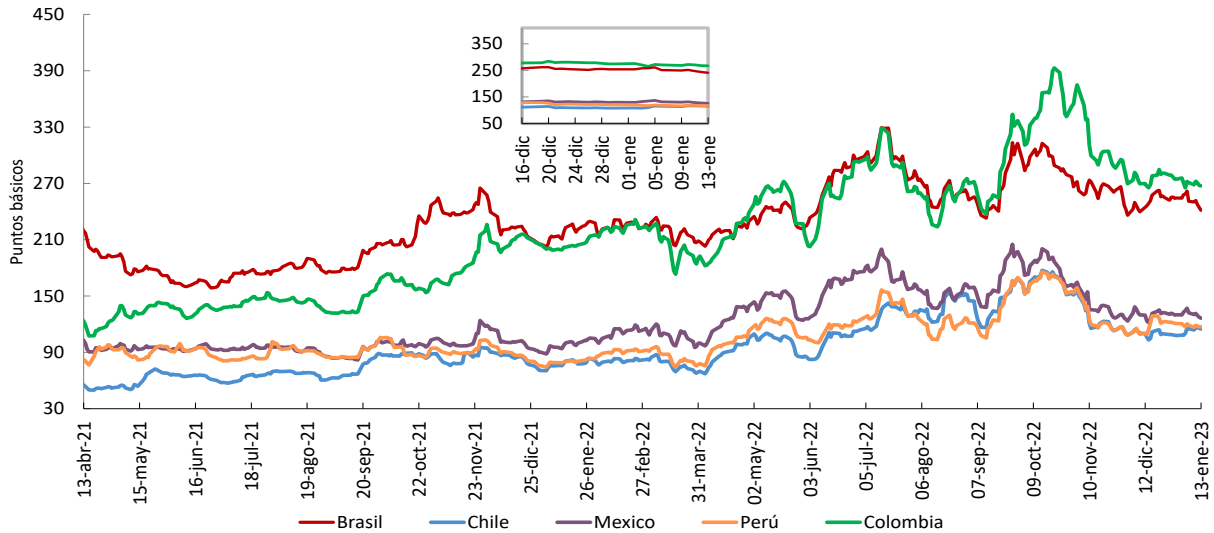

Fuente: Bloomberg, DOAM.

\*El ticker del EMBI de Colombia en Bloomberg corresponde a ELI GCOL index.

Un Credit Default Swap (CDS) es un instrumento financiero por medio del cual se negocia el riesgo crediticio de un bono. El tenedor paga una prima (puntos básicos sobre el valor nominal del bono) a la entidad que ofrece el CDS a cambio de que esta responda por un valor nominal en caso que el emisor haga default. La valoración de un CDS se hace en puntos básicos sobre el valor nominal del bono y tiene una relación directa con el nivel de aversión al riesgo de los inversionistas. Es decir, entre mas alta sea la probabilidad de default, mayor será el valor del CDS y viceversa.

### Credit Default Swap otros países – 5 años

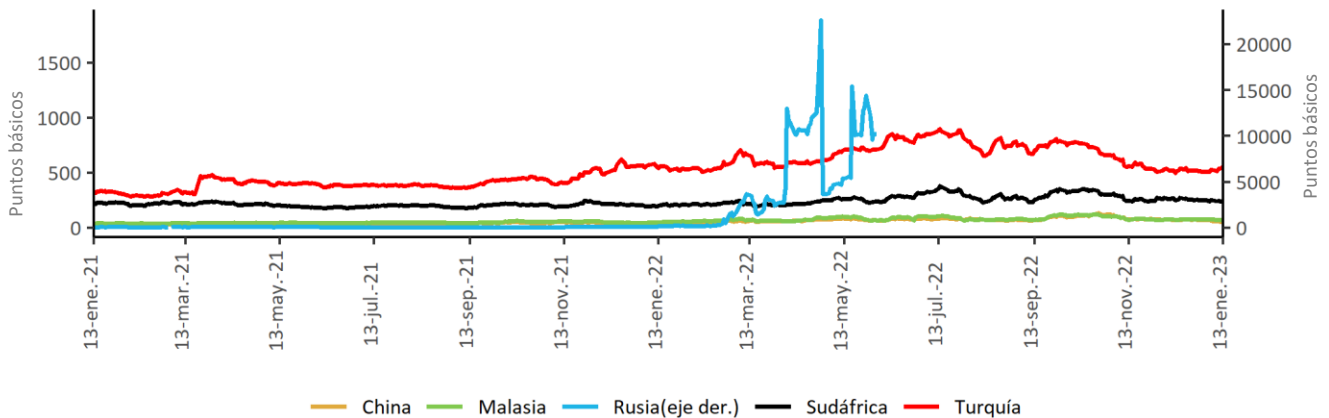

Fuente: Bloomberg, DOAM.

## f. Mercado de renta fija

### Bonos del tesoro americano

BONOS DEL TESORO AMERICANO <sup>1/</sup>	Tasa actual (%) (a) 13 de enero	Semana anterior (%) (b) 06 de enero	4 sem atrás (%)	30 de diciembre de 2022 (%)	Un año atrás (%)	Variación p.b. última semana (a-b)
0.25	4.57	4.58	4.30	4.34	0.11	-0.58
0.50	4.78	4.81	4.69	4.76	0.28	-3.10
2.00	4.24	4.25	4.22	4.43	0.90	-1.8
5.00	3.61	3.70	3.65	4.01	1.48	-8.8
10.00	3.51	3.56	3.50	3.88	1.71	-5.5
30.00	3.61	3.69	3.54	3.97	2.05	-7.8

Fuente: Bloomberg.

1/ Bonos genéricos de Bloomberg.

### Bonos del tesoro americano

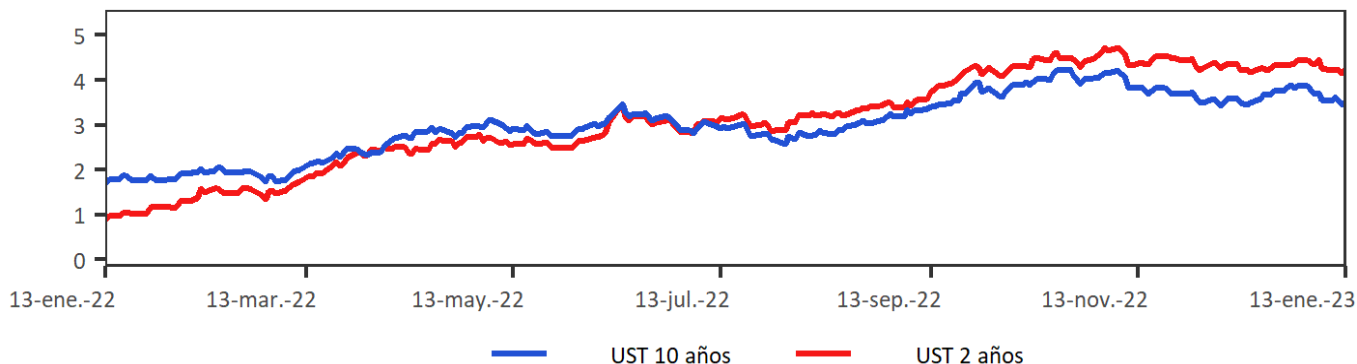

Fuente: Bloomberg, DOAM.

## g. Mercado de renta variable

País	Índices accionarios	Nivel actual 13 de enero	Variación			
			Semanal 06 de enero	4 sem atrás 13 de diciembre	30 de diciembre de 2022	Un año atrás
EE UU	DOW JONES	34302.61	2.0%	0.6%	3.5%	-5.0%
EE UU	S&P500	3999.09	2.7%	-0.5%	4.2%	-14.2%
EE UU	NASDAQ	11079.16	4.8%	-1.6%	5.9%	-25.2%
Zona Euro	Euro Stoxx 50	4150.80	3.3%	4.1%	9.4%	-3.8%
Alemania	DAX	15086.52	3.3%	4.1%	8.4%	-5.9%
Argentina	MERVAL	242154.50	13.3%	46.3%	19.8%	183.7%
México	MEXBOL	53576.72	3.6%	6.4%	10.5%	-0.7%
Brasil (Sao Paulo)	IBOV	110916.10	1.8%	7.1%	1.1%	5.1%
Chile	IPSA	5201.83	1.5%	-1.1%	-1.1%	15.4%
Venezuela	IBVC	20236.75	1.9%	24.9%	-3.4%	247.7%
Perú	IGBVL	23236.32	4.4%	8.0%	8.9%	-1.8%
Colombia	MSCI COLCAP	1337.44	0.8%	8.8%	4.0%	-8.8%
Japón	NKY	26119.52	0.6%	-6.6%	0.1%	-8.3%
China	SHANGAI SE	3195.31	1.2%	0.6%	3.4%	-10.1%

Fuente: Bloomberg.

### Índice de renta variable global (MXWO Index)

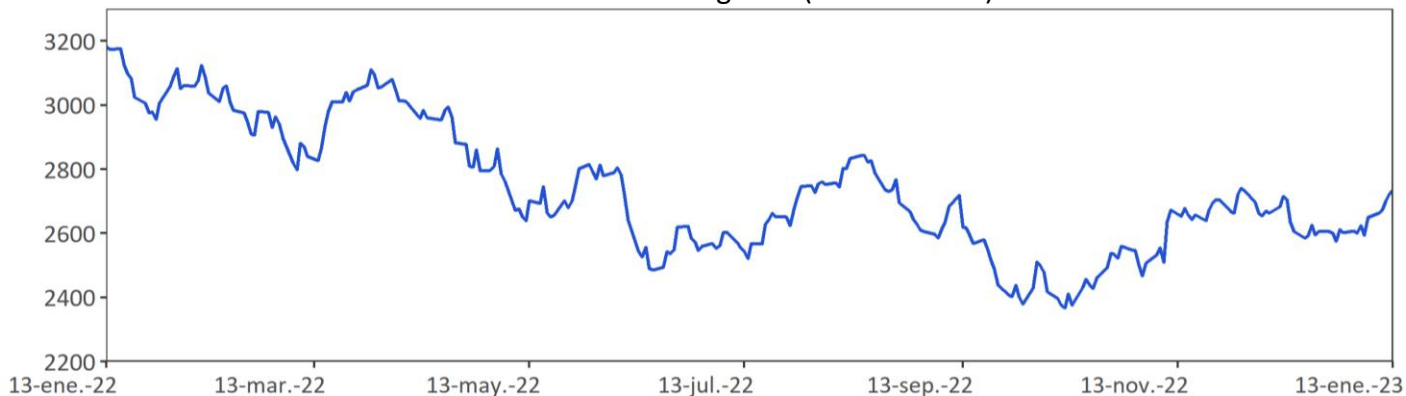

Fuente: Bloomberg.

MXWO index: Índice de capitalización que mide el rendimiento de las acciones de compañías de países desarrollados. Este índice se deriva del MSCI de Morgan Stanley, el cual se conoce como el MSCI WORLD. La base del índice MXWO es el 31 de diciembre de 1969.

## Índice de renta variable de América Latina (MXLA Index)

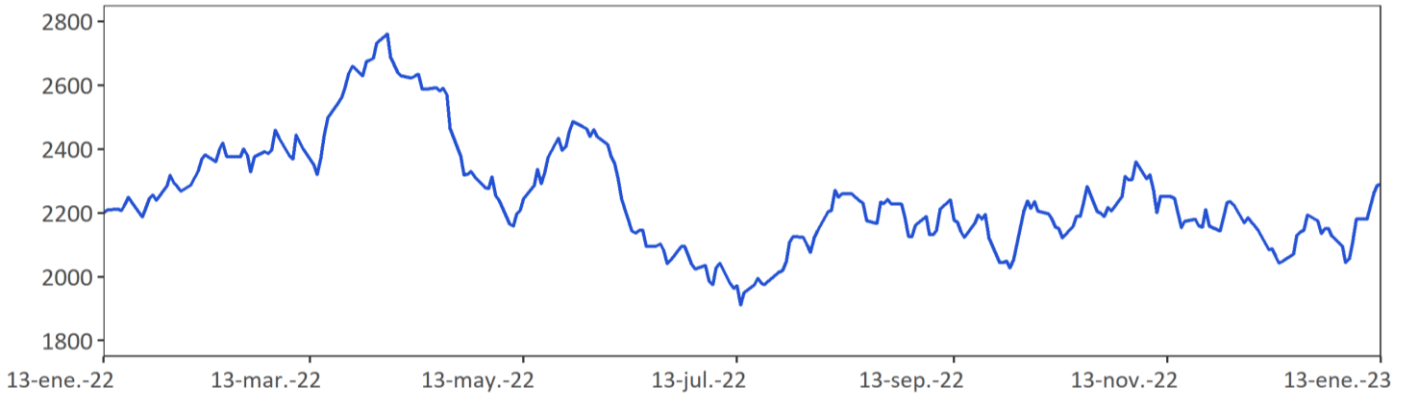

Fuente: Bloomberg.

MXLA index: Índice de capitalización que mide el rendimiento de las acciones de compañías de países de América Latina. Este índice se deriva del MSCI de Morgan Stanley, el cual se conoce como el MSCI EM Latin América. La base del índice MXLA es el 31 de diciembre de 1987.

### h. Mercado cambiario

#### Depreciación de las principales monedas frente al Dólar Americano

TASAS DE CAMBIO Frente al dólar	Tasa Indirecta 13 de enero	Tasa Directa 13 de enero	Depreciación de las diferentes monedas frente al Dólar					
			Semanal 06 de enero	4 semanas atrás	30 de diciembre de 2022	Un año atrás	Dos años atrás	Tres años atrás
			Euro	1.0831	0.92	-1.72%	-1.8%	-1.2%
Libra	1.2228	0.82	-1.10%	1.1%	-1.2%	12.1%	11.5%	6.2%
AUD	0.6968	1.44	-1.31%	-1.6%	-2.2%	4.5%	11.0%	-0.9%
NZD	0.6375	1.57	-0.44%	1.4%	-0.4%	7.6%	12.6%	4.0%
CAD	0.7465	1.34	-0.36%	-1.1%	-1.2%	7.0%	5.5%	2.6%
Yen	0.0078	127.87	-3.19%	-5.7%	-2.5%	12.0%	23.1%	16.3%
NOK	0.1010	9.9	-0.98%	1.3%	1.0%	13.6%	16.9%	11.3%

Fuente: Bloomberg.

#### Depreciación de monedas de países emergentes frente al Dólar Americano (tasas de cierre)

TASA DE CAMBIO Países Emergentes	Tasa actual 13 de enero	Depreciación de las diferentes monedas frente al Dólar					
		Semanal 06 de enero	4 sem atrás 13 de diciembre	30 de diciembre de 2022	Un año atrás	Dos años atrás	Tres años atrás
Colombia	4693.19	-3.87%	-2.0%	-2.5%	18.8%	35.0%	42.8%
Argentina	181.27	1.13%	5.5%	2.3%	74.7%	111.9%	202.3%
Brasil	5.10	-2.36%	-3.8%	-3.5%	-7.7%	-3.9%	23.2%
Venezuela**/**	18.70	6.54%	32.57%	10.6%	303.3%	NA	NA
Perú	3.81	0.48%	-0.4%	0.2%	-2.0%	5.5%	14.4%
México	18.77	-2.01%	-3.9%	-3.8%	-7.8%	-5.5%	-0.2%
Chile	820.50	-2.56%	-4.4%	-3.5%	0.3%	10.6%	5.8%
Turquía	18.79	0.41%	0.9%	0.4%	38.3%	153.9%	220.3%
India	81.34	-1.68%	-1.8%	-1.7%	10.1%	11.2%	14.8%
Sudáfrica	16.83	-1.63%	-2.5%	-1.2%	9.2%	10.3%	16.8%
Malasia	4.34	-1.56%	-2.1%	-1.6%	3.8%	7.2%	6.7%

Fuente: Bloomberg, SET FX – Tasa promedio

\* Venezuela: Con el cambio de denominación de Bolívar a Bolívar Soberano, cambio la metodología para el cálculo de la Tasa de Cambio, por tal motivo no es posible realizar el cálculo de la depreciación dos y tres años atrás. \*\* Venezuela: Con el cambio de Bolívar Soberano a Bolívar Digital, los valores de la moneda anteriores al 1 de octubre de 2021 se dividieron sobre un millón.

#### Depreciación del Peso frente a otras monedas

TASAS DE CAMBIO Peso frente a otras monedas	Tasa actual 13 de enero	Depreciación del Peso frente a las diferentes monedas					
		Semanal 06 de enero	4 sem atrás 13 de diciembre	30 de diciembre de 2022	Un año atrás	Dos años atrás	Tres años atrás
COP/Euro	5082.96	-2.19%	-0.2%	-1.3%	12.3%	20.2%	38.9%
COP/Libra	5738.60	-2.80%	-3.1%	-1.3%	6.0%	21.0%	34.4%
COP/Yen	36.70	-0.70%	3.9%	0.0%	6.1%	9.6%	22.8%
COP/Sol Peruano	1231.10	-4.33%	-1.6%	-2.6%	21.3%	27.9%	24.9%
COP/Peso Chileno	5.72	-1.35%	2.6%	1.1%	18.4%	22.0%	34.9%
COP/Real Brasileiro	919.83	-1.55%	1.9%	1.0%	28.8%	40.4%	15.9%
COP/Peso Mexicano	250.09	-1.90%	2.0%	1.3%	28.8%	42.8%	43.0%

Fuente: Bloomberg, cálculos Banrep

## Índice DXY

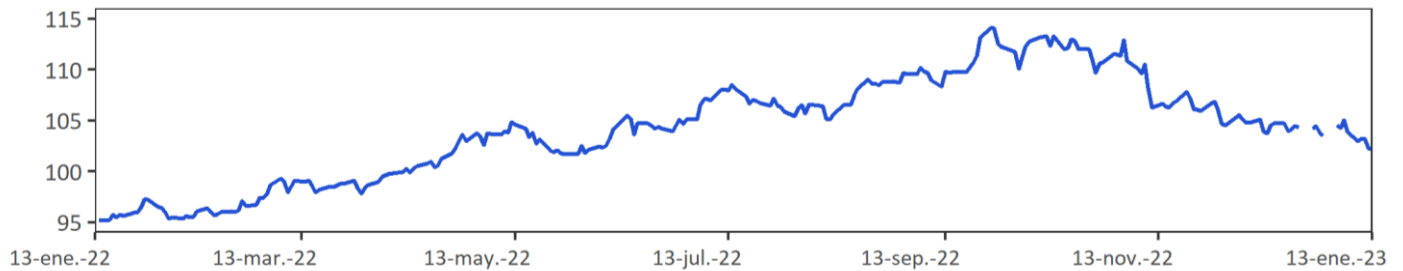

Fuente: Bloomberg

DXY index: Es un promedio ponderado del valor del dólar contra las monedas de un grupo de países que son los principales socios comerciales de Estados Unidos, entre los cuales se encuentran las siguientes monedas: El euro, el yen japonés, la libra esterlina, el dólar canadiense, la corona sueca y el franco suizo.

## Índice de monedas de América Latina (1/LACI Index)

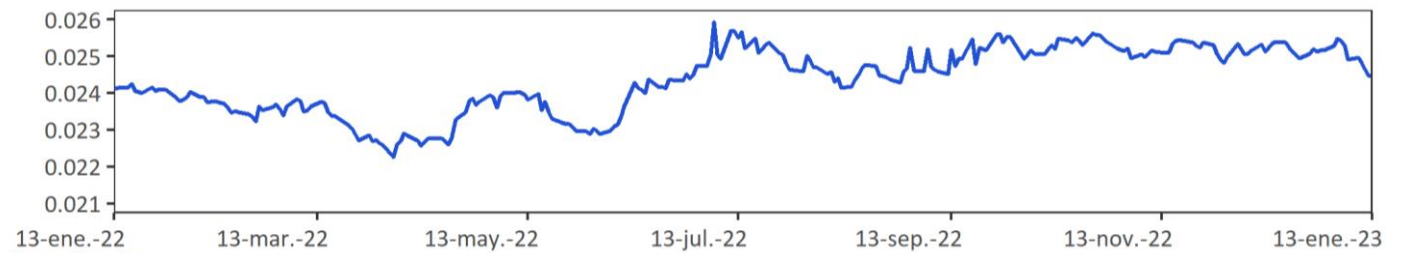

Fuente: Bloomberg

LACI index: índice creado por JP Morgan que mide el comportamiento de las monedas de países de América Latina. El índice corresponde a un promedio ponderado por liquidez y operación de la tasa spot de las 6 monedas de los países más importantes de esta región (ARS, BRL, CLP, COP, MXN, PEN). El índice LACI empieza desde el 18 de noviembre de 1992 con un valor de 1706.52.

### i. Precios de las materias primas

Materias Primas Producto	Nivel actual Dólares 13 de enero	Variación					
		Semanal 06 de enero	Frente a 30 de diciembre	4 semanas atrás	30 de diciembre de 2022	Un año atrás	
Índice General	CRB INDEX	275.9	4.2%	-0.7%	0.3%	-0.7%	13.6%
Exportaciones	Café	1.5	-4.2%	-9.3%	-9.2%	-9.3%	-36.0%
Exportaciones	Azúcar	19.7	4.1%	-1.5%	-0.2%	-1.5%	9.1%
Exportaciones	Petróleo WTI	79.9	8.3%	-0.5%	5.9%	-0.5%	-2.8%
Exportaciones	Carbón	169.0	-1.9%	-11.3%	-31.6%	-11.3%	13.5%
Exportaciones	Oro	1920.2	2.9%	5.3%	6.0%	5.3%	5.4%
Exportaciones	Níquel	27175.0	-1.1%	-10.7%	-5.6%	-10.7%	22.8%
Exportaciones	Aceite de Palma	3842.0	-5.2%	-8.0%	-1.2%	-8.0%	-25.6%
Importaciones	Trigo	743.8	0.0%	-6.1%	2.1%	-6.1%	-0.4%
Importaciones	Maíz	675.0	3.2%	-0.5%	4.9%	-0.5%	14.9%
Importaciones	Cacao	2564.3	1.8%	1.9%	4.8%	1.9%	1.5%
Importaciones	Algodón	0.9	-4.4%	-1.8%	0.2%	-1.8%	-28.4%
Importaciones	Soya	1527.8	1.7%	0.6%	3.2%	0.6%	11.9%
Importaciones	Aceros	725.0	-0.7%	-2.6%	9.0%	-2.6%	-49.6%
Importaciones	Hierro	896.5	6.7%	4.6%	11.2%	4.6%	21.5%
Otros	Plata	24.3	1.8%	1.3%	2.2%	1.3%	5.1%
Otros	Cobre	421.6	7.8%	10.6%	9.8%	10.6%	-7.3%
Otros	Aluminio	2511.0	12.0%	6.4%	5.2%	6.4%	-15.2%
Otros	Ganado	157.7	-0.1%	-0.2%	1.2%	-0.2%	15.2%
Otros	Petróleo Brent	85.28	8.5%	-0.7%	5.7%	-0.7%	1.0%

Fuente: Bloomberg

Precio del petróleo: precio del futuro más cercano a vencer de un barril de petróleo crudo (en dólares).

Precio del carbon: precio de contado FOB de una tonelada de carbón en el New York mercantile exchange (en dólares).

Precio del café: precio de una libra de café colombiano cotizado en la bolsa de New York (en dólares).

Precio del algodón: corresponde a un descuento sobre el contrato de futuros más activamente transado en New York.

Precio del oro: precio de contado de una onza de oro (en dólares).

Precio del trigo: precio de contado de un saco de trigo rojo suave de invierno en Chicago (en dólares).

Precio de la plata: precio de contado de una onza de plata (en dólares).

Precio del cobre: precio de contado de una tonelada métrica de cobre según London Metal Exchange (en dólares).

Precio del aluminio: precio de contado de una tonelada métrica de aluminio según London Metal Exchange (en dólares).

Precio del níquel: precio de contado de una tonelada métrica de níquel según London Metal Exchange (en dólares).

Aceite de palma: promedio ponderado del precio diario de una tonelada métrica de aceite de palma, para este promedio, si el mes corriente es enero, el precio en este mes será el precio de contado y el precio de los meses siguientes (febrero, marzo y abril) será el precio de los respectivos contratos. Estos son los precios del mercado de Malasia según el Malaysian Palm Oil Borrad (en dólares).

Precio del maíz: precio de contado de un saco de maíz amarillo en Chicago (en dólares).

Precio del azúcar: precio global de contado de una libra de azúcar (Fuente: International Sugar Organization-en centavos de dólar)

Precio del cacao: precio diario calculado como el promedio de los tres futuros de cocoa más cercanos transado en Londres y New York.

Precio del ganado: precio de contado del ganado vivo en el mercado de Estados Unidos (en dólares).

Precio de la Soya: precio de contado de un Bushel de soya amarilla en Chicago (en dólares).



**Precios materias primas - Agrícolas**  
(Base 100 = 13 enero 2022)

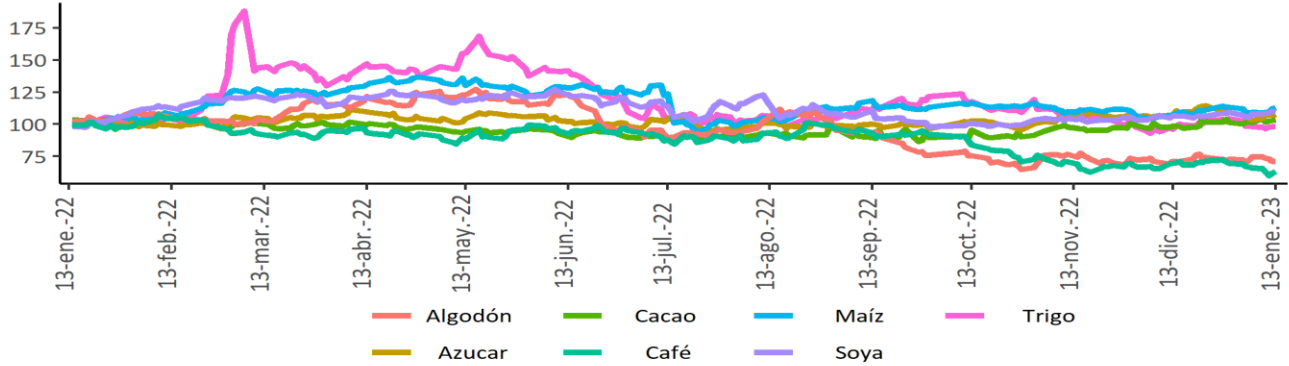

**Precios materias primas - Industriales y metales preciosos**  
(Base 100 = 13 enero 2022)

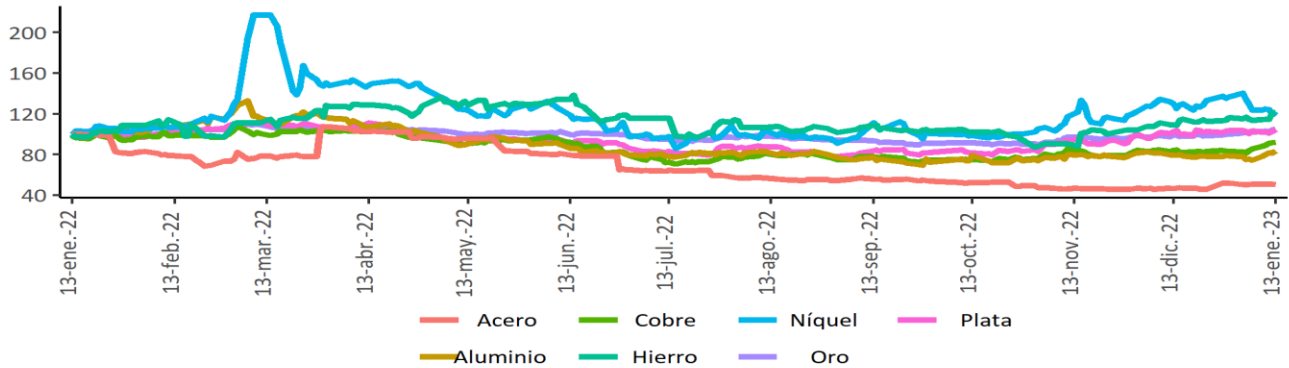

**Precios materias primas - Energéticos**  
(Base 100 = 13 enero 2022)

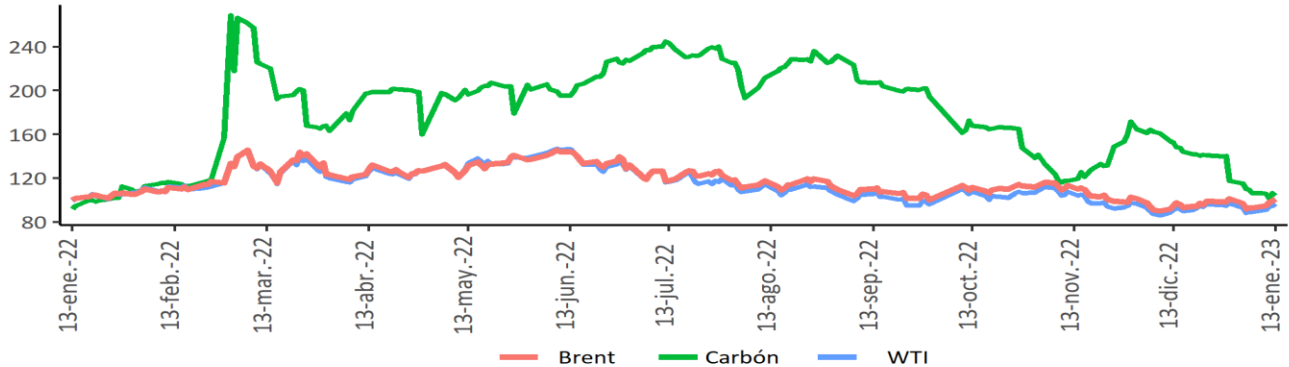

Fuente: Bloomberg

**Índice de materias primas (CRB Index)**

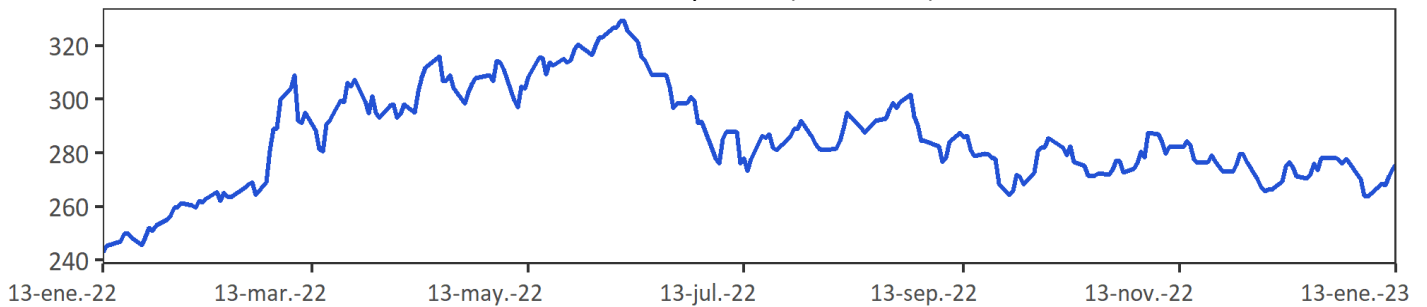

Fuente: Bloomberg.

CRB index: Es un promedio aritmético de precios de futuros de una canasta de materias primas, entre los cuales se encuentra oro, plata, textiles, ganado vivo, café, azúcar, entre otros. La base del índice CRB es el 4 de noviembre de 1956 con un valor de 107.92.

## 12. Mercado cambiario en Colombia

### a. Tasas y volúmenes del mercado de contado

Evolución de la tasa de cambio

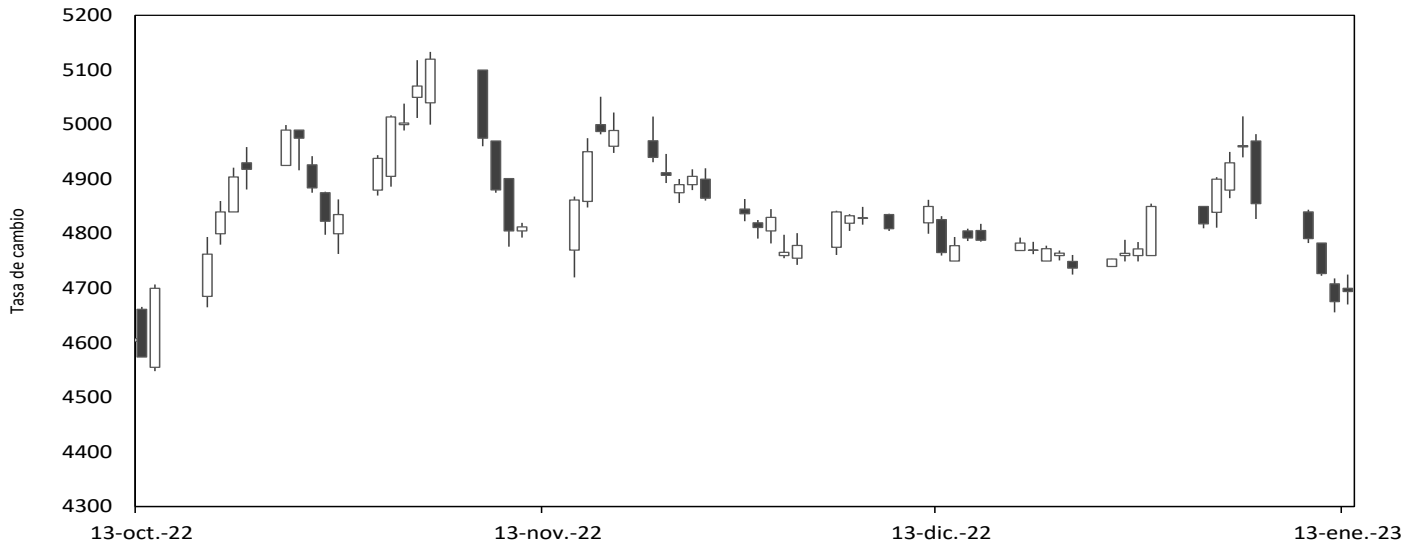

Fuente: SET-ICAP FX. Cálculos: Banrep

El gráfico presenta los precios de apertura, cierre, máximos y mínimos durante el día, reflejándose en la amplitud de la vela y su color. Una vela negra indica apreciación y una blanca indica depreciación de la tasa de cambio en la jornada.

2023	13-dic	22-dic	29-dic	06-ene	13-ene	Variación semanal	Variación 4 semanas
Tasa promedio	4788.73	4760.82	4812.91	4882.24	4693.19	-189.05	-95.54
Depreciación año completo	23.20%	19.09%	19.63%	20.93%	18.80%	-3.87%	-2.00%
Depreciación año corrido	20.06%	19.36%	20.66%	1.44%	-2.49%		

Fuente: Tasa de Cambio promedio SET-FX

Volumen transado promedio de 90 días (cifras en millones de dólares)

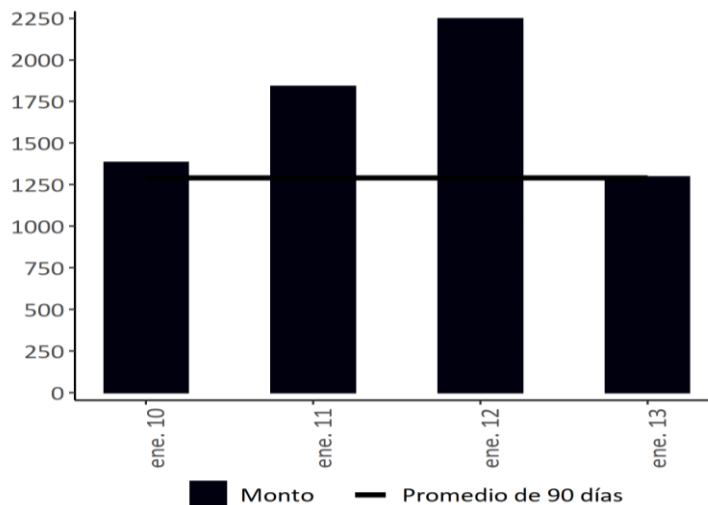

Fuente: Set-FX

Nota: Incluye operaciones entre IMC realizadas en el mercado de contado y aquellas que tienen como origen un derivado. No incluye operaciones FIX ni Next day.

**b. Tasas y volúmenes del mercado a futuro**

Monto Negociado Diario de Futuros Peso-Dólar (Millones de USD)

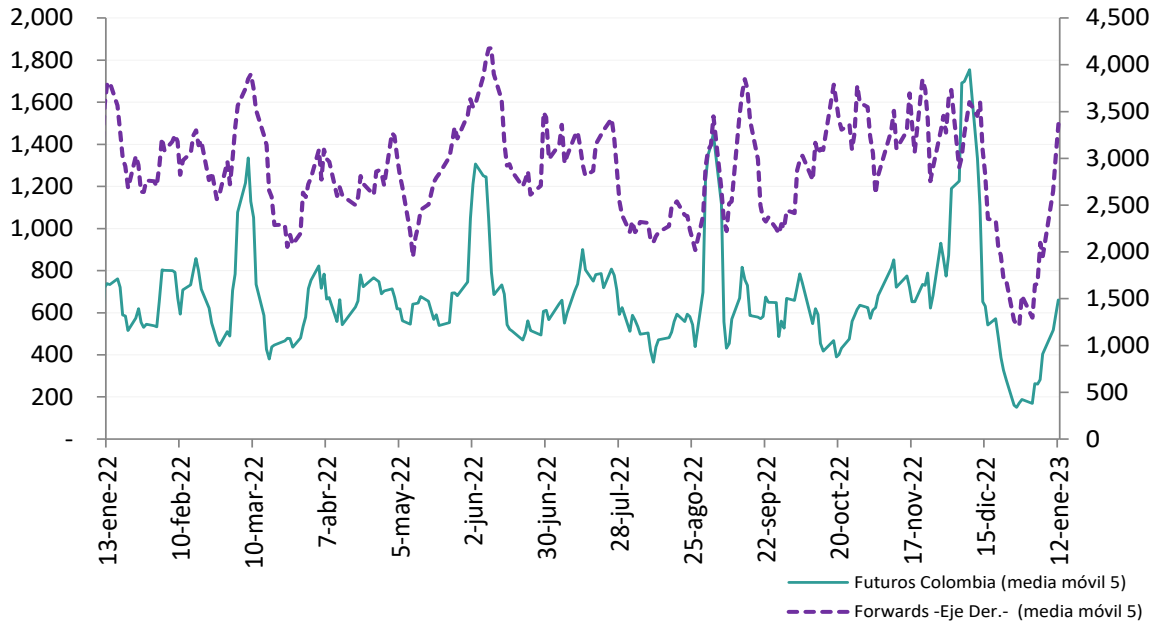

**Fuente:** Sistemas de negociación y registro de divisas (Forwards), CRCC (Futuros). **Cálculos:** DOAM.

Tasa de interés doméstica equivalente\* (promedio móvil 5 días)

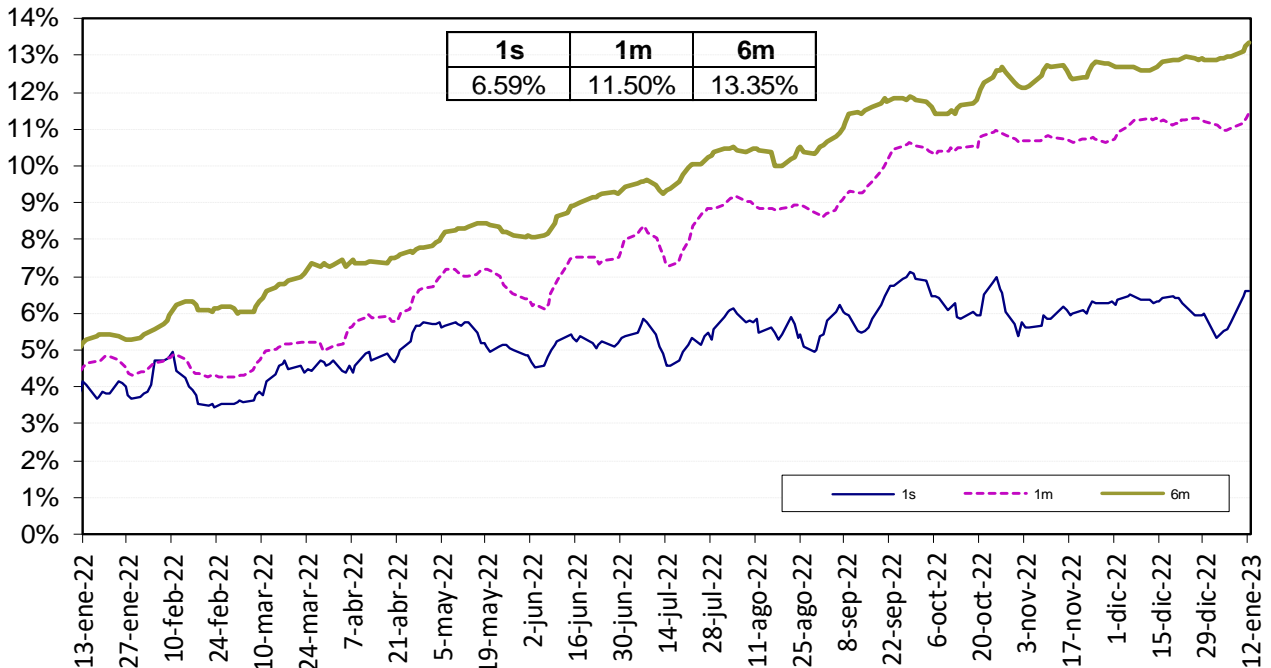

La tasa de interés doméstica equivalente es obtenida de la relación de equilibrio que debe existir entre la misma, la tasa de interés externa y la devaluación implícita en los contratos a futuro de peso dólar para que no existan oportunidades de arbitraje. La fórmula para el cálculo es  $(1+i) = (F/S) (1 + i^*)$ , en donde  $i$  es la tasa de interés doméstica,  $F$  es el promedio ponderado de los precios en los contratos a futuro para el plazo (forwards),  $S$  es el precio del dólar en el mercado de contado, e  $i^*$  es la tasa de interés externa al plazo especificado (LIBOR).

Fuente: Bloomberg y Banco de la República, cálculos DOAM.

### Devaluación Implícita (Observada - Teórica\*)

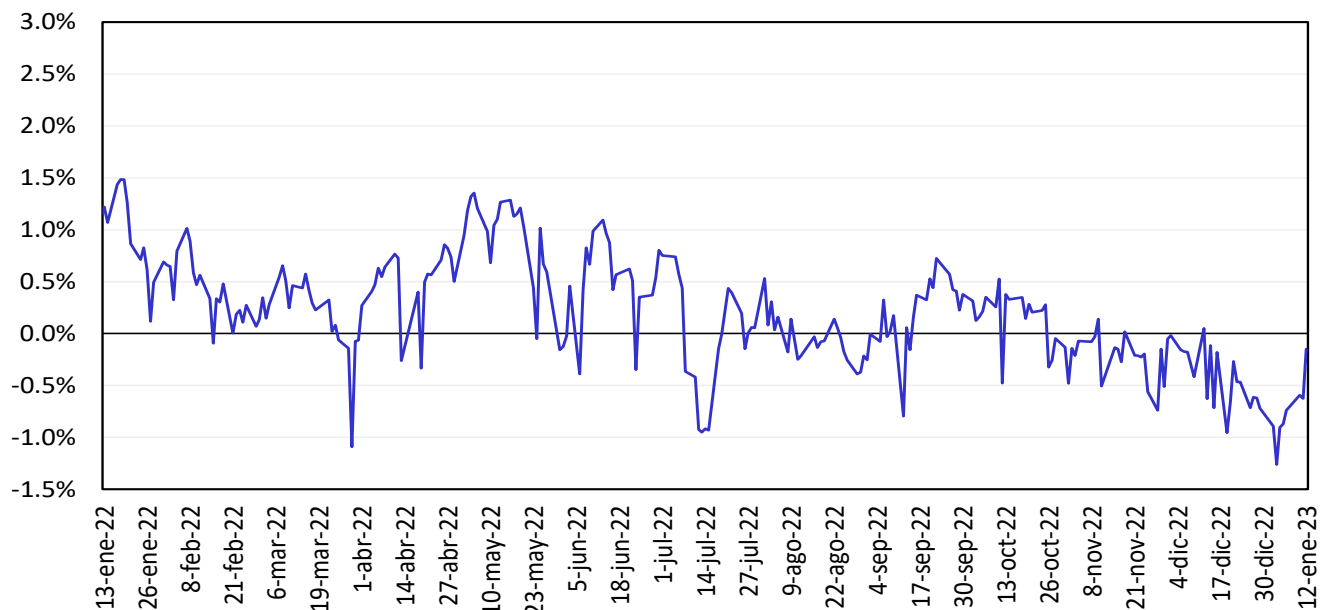

Fuente: Bloomberg y Banco de la República, cálculos DOAM.

## 13. Mercado de deuda pública en Colombia

### a. Emisiones de deuda pública

TES	Plazo remanente (años)	Fecha de vencimiento	Última subasta		Subasta anterior		Diferencia (pb)
			Tasa (%)	Fecha	Tasa (%)	Fecha	
Corto plazo	0,1	7 mar 23	8,85	31 may 22	9,07	24 may 22	-22
Corto plazo	0,4	6 jun 23	11,15	30 ago 22	11,23	23 ago 22	-8
Corto plazo	0,6	5 sep 23	13,00	18 oct 22	12,43	11 oct 22	57
Corto plazo	0,9	5 dic 23	13,05	10 ene 22	12,75	3 ene 22	30
Pesos	1,5	24 jul 24	6,79	25 mar 15	6,96	11 mar 15	-17
Pesos	2,9	26 nov 25	5,41	14 ago 19	5,30	24 jul 19	11
Pesos	3,6	26 ago 26	6,39	11 oct 17	6,58	9 oct 17	-19
Pesos	4,8	3 nov 27	6,13	9 jun 21	6,54	26 may 21	-40
Pesos	5,3	28 abr 28	5,81	14 ago 19	5,71	24 jul 19	10
Pesos	7,7	18 sep 30	7,25	26 sep 16	7,24	14 sep 16	1
Pesos	8,2	26 mar 31	13,50	12 oct 22	12,61	28 sep 22	89
Pesos	9,5	30 jun 32	7,47	24 oct 18	7,30	10 oct 18	17
Pesos	10,1	9 feb 33	12,85	11 ene 23			
Pesos	11,8	18 oct 34	6,10	25 nov 20	6,26	11 nov 20	-15
Pesos	13,5	9 jul 36	8,72	24 nov 21	8,07	10 nov 21	65
Pesos	19,4	28 may 42	13,70	12 oct 22	12,81	28 sep 22	89
Pesos	27,8	26 oct 50	13,65	12 oct 22	12,70	28 sep 22	96
UVR	0,1	23 feb 23	1,62	21 ago 19	1,67	8 ago 19	-5
UVR	2,3	7 may 25	3,07	15 feb 17	3,03	2 ago 17	4
UVR	4,2	17 mar 27	2,90	1 abr 20	1,88	19 feb 20	102
UVR	6,3	18 abr 29	5,63	4 ene 23	5,20	5 oct 22	44
UVR	10,2	25 mar 33	3,35	17 jun 20	3,11	3 jun 20	24
UVR	12,2	4 abr 35	3,62	20 feb 19	3,63	6 feb 19	-1
UVR	14,1	25 feb 37	6,33	4 ene 23	5,93	5 oct 22	41
UVR	26,4	16 jun 49	6,29	4 ene 23	5,91	5 oct 22	38
Verdes	8,2	26 mar 31	11,55	29 jun 22	7,88	27 oct 21	367

Fuente: Departamento de Operaciones y Análisis de Mercados.

**b. Curva de rendimientos de la deuda pública.**

Curva de rendimientos de TES en pesos

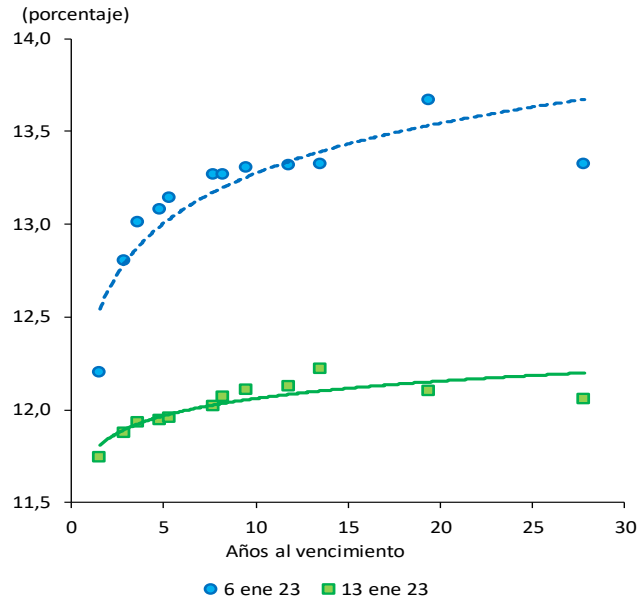

Referencia	Variación semanal (pb)
TES Jul 2024	-46
TES Ago 2026	-108
TES Abr 2028	-119
TES Sep 2030	-125
TES Jun 2032	-120
TES May 2042	-157
TES Oct 2050	-127

Fuente: SEN y Master Trader. Cálculos: Departamento de Operaciones y Análisis de Mercados.

Curvas cero cupón TES UVR

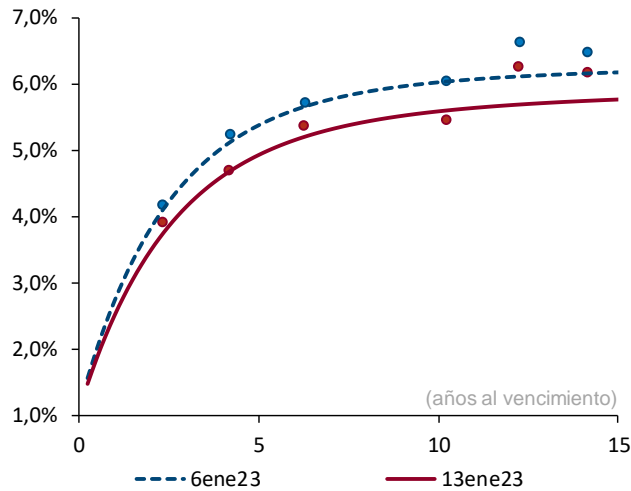

Plazo (años)	2	3	5	10
Cambio (pb)	-34	-40	-45	-44

Fuente: SEN y Master Trader. Cálculos: Departamento de Operaciones y Análisis de Mercados. Las curvas se calculan mediante la metodología de Nelson & Siegel.

### c. Compras netas de deuda pública

Negociación* TES en Pesos (Compras - Ventas)		Corrido del 2023	Desde Anuncio JP Morgan	Movimiento Neto del 7 al 12 de enero de 2023	Tramo Corto (0-3 años)	Tramo Medio (3-5 años)	Tramo Largo (>5 años)	Movimiento del 7 al 13 de enero de 2023	Corrido de enero de 2023
Bancos Comerciales		2,207	6,406	1,314	370	233	1,247	1,849	2,207
Compañía de Financiamiento Comercial		-	(12)	-	-	-	-	-	-
Cooperativas		-	-	-	-	-	-	-	-
Corporaciones Financieras		(191)	(1,033)	(250)	41	(104)	(195)	(258)	(191)
<b>TOTAL ESTABLECIMIENTOS DE CRÉDITO</b>		<b>2,015</b>	<b>5,360</b>	<b>1,064</b>	<b>411</b>	<b>129</b>	<b>1,051</b>	<b>1,591</b>	<b>2,015</b>
Fondos de Pensiones y Cesantías	Propia	(13)	(150)	(13)	(3)	(10)	-	(13)	(13)
	Terceros	(831)	18,081	(70)	(6)	(100)	(152)	(258)	(831)
Fondos de Pensiones - Prima Media		-	(70)	-	-	-	-	-	-
<b>Total Fondos de Pensiones y Cesantías</b>		<b>(844)</b>	<b>17,862</b>	<b>(83)</b>	<b>(9)</b>	<b>(110)</b>	<b>(152)</b>	<b>(271)</b>	<b>(844)</b>
Sociedades Comisionistas de Bolsa	Propia	18	943	25	(25)	(14)	(24)	(62)	18
	Terceros	(17)	(172)	(21)	2	(6)	(16)	(20)	(17)
	Extranjeros	-	0	-	-	-	-	-	-
	FIC	-	(172)	-	-	-	-	-	-
<b>Total Sociedades Comisionistas de Bolsa</b>		<b>1</b>	<b>771</b>	<b>4</b>	<b>(23)</b>	<b>(20)</b>	<b>(40)</b>	<b>(82)</b>	<b>1</b>
Sociedades Fiduciarias	Propia	(26)	(1,374)	(26)	(15)	(4)	(9)	(27)	(26)
	Terceros	401	99,992	177	(41)	9	(12)	(44)	401
	Extranjeros***	655	95,857	287	(76)	(7)	370	287	655
	Extranjeros (TES verdes)***	37	1,177	1	-	-	1	1	37
	FIC	85	(67)	14	47	21	2	70	85
	Pasivos Pensionales	(5)	4,603	(1)	-	-	(5)	(5)	(5)
<b>Total Sociedades Fiduciarias</b>		<b>375</b>	<b>98,618</b>	<b>152</b>	<b>(56)</b>	<b>5</b>	<b>(21)</b>	<b>(71)</b>	<b>375</b>
Compañías de Seguros y Capitalización	Propia	7	2,763	3	-	-	3	3	7
	Terceros	-	(14)	-	-	-	-	-	-
	Pasivos Pensionales	-	(14)	-	-	-	-	-	-
<b>Total Compañías de Seguros y Capitalización</b>		<b>7</b>	<b>2,749</b>	<b>3</b>	<b>-</b>	<b>-</b>	<b>3</b>	<b>3</b>	<b>7</b>
Sociedades Administradoras de Inversión	Propia	-	(3)	-	-	-	-	-	-
	Terceros	-	(23)	-	-	-	-	-	-
	FIC	-	(23)	-	-	-	-	-	-
<b>Total Sociedades Administradoras de Inversión</b>		<b>-</b>	<b>(26)</b>	<b>-</b>	<b>-</b>	<b>-</b>	<b>-</b>	<b>-</b>	<b>-</b>
<b>TOTAL ENTIDADES FINANCIERAS NO BANCARIAS</b>		<b>(460)</b>	<b>119,974</b>	<b>76</b>	<b>(88)</b>	<b>(124)</b>	<b>(209)</b>	<b>(421)</b>	<b>(460)</b>
Total Entidades Financieras Especiales**		(2)	5,415	9	38	(5)	(55)	(22)	(2)
Total Entidades Públicas****		-	37,627	-	-	-	-	-	-
Otros*****		14	(10,329)	14	14	-	-	14	14
	Extranjeros	-	0	-	-	-	-	-	-
<b>TOTAL MOVIMIENTO NETO</b>		<b>1,567</b>	<b>158,047</b>	<b>1,162</b>	<b>375</b>	<b>-</b>	<b>787</b>	<b>1,162</b>	<b>1,567</b>

Negociación* TES UVR (Compras - Ventas)		Corrido del 2023	Desde Anuncio JP Morgan	Movimiento Neto del 7 al 12 de enero de 2023	Tramo Corto (0-3 años)	Tramo Medio (3-5 años)	Tramo Largo (>5 años)	Movimiento del 7 al 13 de enero de 2023	Corrido de enero de 2023
Bancos Comerciales		40	9,217	32	106	41	157	304	40
Compañía de Financiamiento Comercial		-	2	-	-	-	-	-	-
Cooperativas		-	-	-	-	-	-	-	-
Corporaciones Financieras		(53)	(455)	(107)	(89)	(21)	(42)	(153)	(53)
<b>TOTAL ESTABLECIMIENTOS DE CRÉDITO</b>		<b>(12)</b>	<b>8,764</b>	<b>(75)</b>	<b>17</b>	<b>20</b>	<b>115</b>	<b>151</b>	<b>(12)</b>
Fondos de Pensiones y Cesantías	Propia	-	100	-	-	-	-	-	-
	Terceros	125	24,951	6	104	8	114	226	125
Fondos de Pensiones - Prima Media		-	(21)	-	-	-	-	-	-
<b>Total Fondos de Pensiones y Cesantías</b>		<b>125</b>	<b>25,030</b>	<b>6</b>	<b>104</b>	<b>8</b>	<b>114</b>	<b>226</b>	<b>125</b>
Sociedades Comisionistas de Bolsa	Propia	374	56	21	(15)	(9)	186	163	374
	Terceros	3	(49)	7	3	(0)	(2)	2	3
	Extranjeros	-	(38)	-	-	-	-	-	-
	FIC	-	(63)	-	-	-	-	-	-
<b>Total Sociedades Comisionistas de Bolsa</b>		<b>377</b>	<b>7</b>	<b>28</b>	<b>(11)</b>	<b>(9)</b>	<b>185</b>	<b>164</b>	<b>377</b>
Sociedades Fiduciarias	Propia	(7)	(96)	(13)	(15)	(3)	(3)	(22)	(7)
	Terceros	900	26,308	291	(87)	(16)	510	406	900
	Extranjeros***	(122)	7,025	(4)	(82)	-	79	(4)	(122)
	FIC	83	620	16	7	-	4	12	83
	Pasivos Pensionales	20	3,737	10	(1)	-	11	10	20
<b>Total Sociedades Fiduciarias</b>		<b>893</b>	<b>26,212</b>	<b>278</b>	<b>(103)</b>	<b>(19)</b>	<b>506</b>	<b>384</b>	<b>893</b>
Compañías de Seguros y Capitalización	Propia	27	8,170	(8)	(7)	-	3	(4)	27
	Terceros	-	(3)	-	-	-	-	-	-
	Pasivos Pensionales	-	(2)	-	-	-	-	-	-
<b>Total Compañías de Seguros y Capitalización</b>		<b>27</b>	<b>8,166</b>	<b>(8)</b>	<b>(7)</b>	<b>-</b>	<b>3</b>	<b>(4)</b>	<b>27</b>
Sociedades Administradoras de Inversión	Propia	-	(0)	-	-	-	-	-	-
	Terceros	-	(14)	-	-	-	-	-	-
	FIC	-	(14)	-	-	-	-	-	-
<b>Total Sociedades Administradoras de Inversión</b>		<b>-</b>	<b>(14)</b>	<b>-</b>	<b>-</b>	<b>-</b>	<b>-</b>	<b>-</b>	<b>-</b>
<b>TOTAL ENTIDADES FINANCIERAS NO BANCARIAS</b>		<b>1,421</b>	<b>59,402</b>	<b>305</b>	<b>(17)</b>	<b>(20)</b>	<b>808</b>	<b>771</b>	<b>1,421</b>
Total Entidades Financieras Especiales**		-	458	-	-	-	-	-	-
Total Entidades Públicas****		(435)	4,332	(229)	-	-	(435)	(435)	(435)
Otros*****		0	584	0	0	-	-	0	0
	Extranjeros	-	(0)	-	-	-	-	-	-
<b>TOTAL MOVIMIENTO NETO</b>		<b>974</b>	<b>73,540</b>	<b>0</b>	<b>-</b>	<b>-</b>	<b>488</b>	<b>488</b>	<b>974</b>

Cifras en Miles de Millones de Pesos. Fuente: banrep. Información actualizada al 13 de enero de 2023

\*Corresponde a los flujos nominales por operaciones compra-venta contra pago (420 y 422) y transferencias (423). Además, se incluyen las emisiones, vencimientos y redenciones anticipadas.

\*\*Las entidades financieras especiales son Fogafin, Bancólex, ICETEX, Fogacoop, las Cajas Promotoras de Vivienda de la Nación, la FDN, entre otras.

\*\*\* Los recursos de extranjeros son mayoritariamente administrados por BNP Paribas, Cititrust, Corpbanca Trust y Fiduciaria Bogotá.

\*\*\*\* Dentro de las Entidades Públicas se registran los movimientos del Banco de la República.

\*\*\*\*\* Dentro de Otros se registran los movimientos de la Bolsa de Valores de Colombia, DECEVAL, la Cámara de Riesgo Central de Contraparte y Personas Jurídicas.

## d. Inversionistas extranjeros en el mercado de deuda pública

### Compras Netas de TES por parte de Inversionistas Extranjeros

Denominación	Corrido de 2023	Desde Anuncio JP Morgan	Corrido de enero	Saldo Compras Netas al 13 de enero del 2023	% Saldo Disponible TES Pesos o UVR	% Saldo Total TES	
Spot	Pesos	\$ 693	\$ 97,028	\$ 693	\$ 109,449	36.8%	24.1%
	UVR	\$ (122)	\$ 6,987	\$ (122)	\$ 9,373	6.0%	2.1%
Forward*	Pesos	\$ 367	\$ 602	\$ 367	\$ 5,565	1.9%	1.2%
	UVR	\$ 35	\$ 293	\$ 35	\$ 430	0.3%	0.1%

Cifras en miles de millones de pesos. \* Información disponible hasta el 12 de enero de 2023

#### Saldo del Offshore en TES pesos los mercados spot y forward como porcentaje del saldo disponible

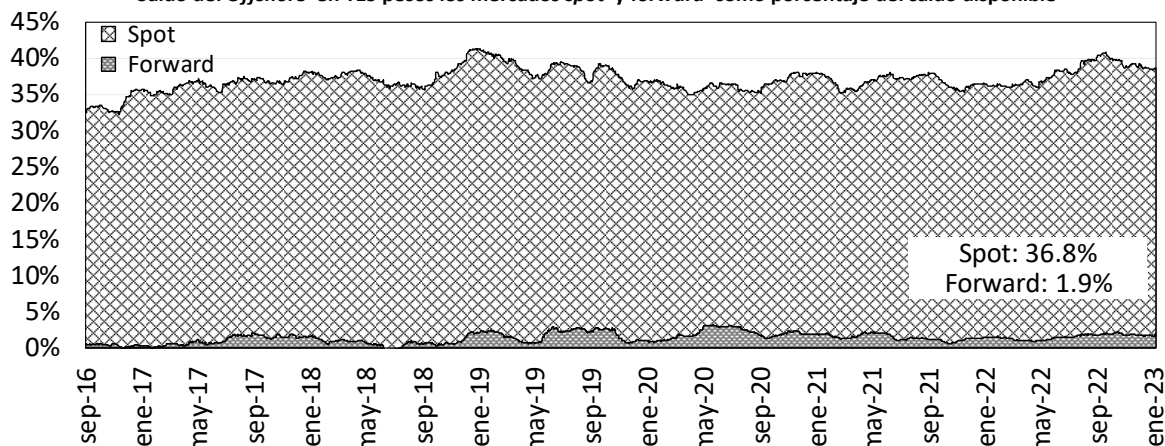

#### Saldo del Offshore en TES Pesos y UVR como porcentaje del saldo total (mercado spot)

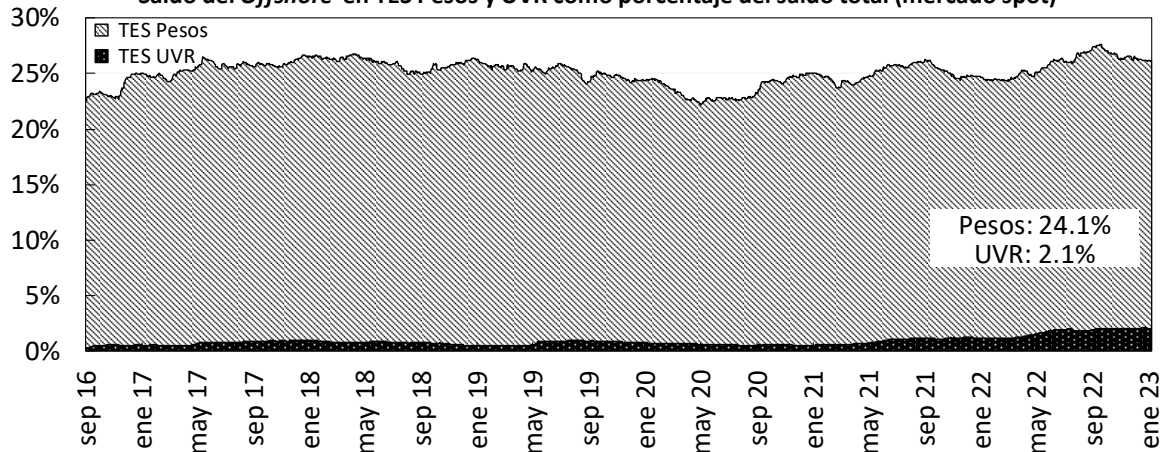

Fuente: Banco de la República

## e. Bonos de deuda pública denominados en dólares

BONOS EN DOLARES	mar-23	feb-24	may-24	ene-26	abr-27	mar-29	ene-30	abr-31	abr-32	abr-33	sep-37	ene-41	feb-42	feb-44	jun-45	may-49	may-51	feb-61
Spread Actual	169	115	136	242	292	328	339	339	350	403	403	403	423	380	421	406	414	361
Spread Semana Anterior	193	146	150	254	307	342	351	356	368	419	416	434	394	431	409	423	373	351
Diferencia Semana Anterior	-24	-31	-14	-12	-15	-14	-12	-17	-18	-16	-13	-31	29	-51	12	-17	41	10
Precio Actual	99,42	98,14	102,87	95,09	89,92	88,35	78,36	76,50	74,69	103,25	103,25	97,44	82,63	65,62	76,26	70,63	71,06	62,63
Precio Semana Anterior	99,31	97,75	102,69	94,52	88,99	87,21	77,32	75,08	73,26	101,67	95,75	81,08	63,98	74,76	69,73	69,60	61,03	56,94
Diferencia Semana Anterior	11	39	18	57	93	114	104	142	143	158	750	1636	1865	-914	653	103	1003	569
Rendimiento Actual	6,0	5,7	5,9	6,3	6,6	6,8	6,9	6,9	7,0	0,1	7,5	7,7	8,0	7,6	8,0	7,8	7,8	7,3
Rendimiento Semana Anterior	6,2	6,1	6,1	6,5	6,9	7,1	7,1	7,2	7,3	7,76%	7,9	8,1	7,8	8,2	7,9	8,0	7,4	7,2
Diferencia Semana Anterior	-2,70	-3,30	-1,70	-2,00	-2,60	-2,50	-2,10	-2,60	-2,40	-0,02	-3,30	-4,70	1,90	-6,00	0,60	-1,90	3,60	0,50

Las diferencias semanales y el Spread en p.b.

Fuente: Minhacienda.

Información Actualizada al 13 de enero de 2023

## 14. Mercado de renta variable en Colombia

	enero 13	Variación			
		1 semana	1 mes	Año Corrido	Año Completo
<b>MSCI COLCAP</b>	1337.44	0.81%	8.76%	3.99%	-8.81%
<b>Monto Promedio Diario Semanal</b>	75.21 *	46.3%	4.46%	71.9%	-58.7%

A partir del 28 de mayo de 2021 se toma la información del MSCI COLCAP, antes de esto corresponde al índice COLCAP.

\* Miles de millones de pesos

MSCI Colcap y volumen diario transado en las acciones que lo componen

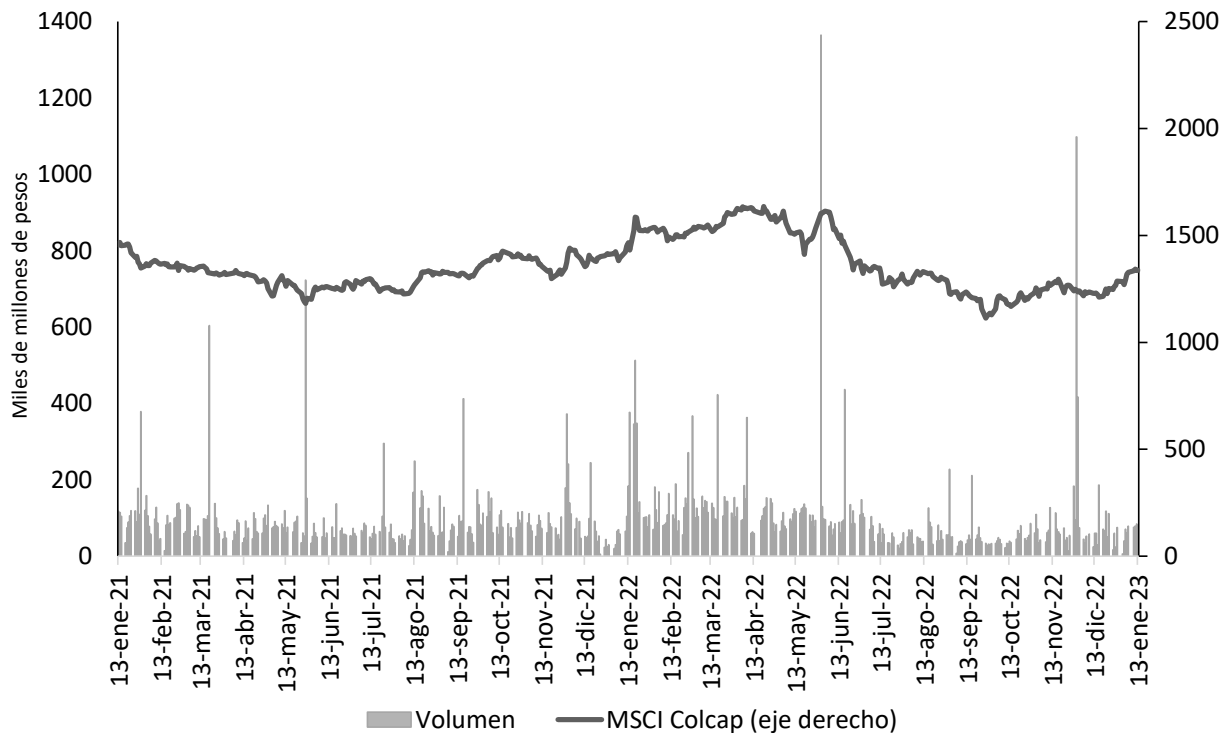

Fuente: Bloomberg.

A partir del 28 de mayo de 2021 se toma la información de MSCI COLCAP, antes de esto corresponde al índice COLCAP.



## 15. Fondos de pensiones

### a. Inversiones de los Fondos de Pensiones Obligatorias

Evolución del portafolio de los fondos de pensiones obligatorias (% del fondo)

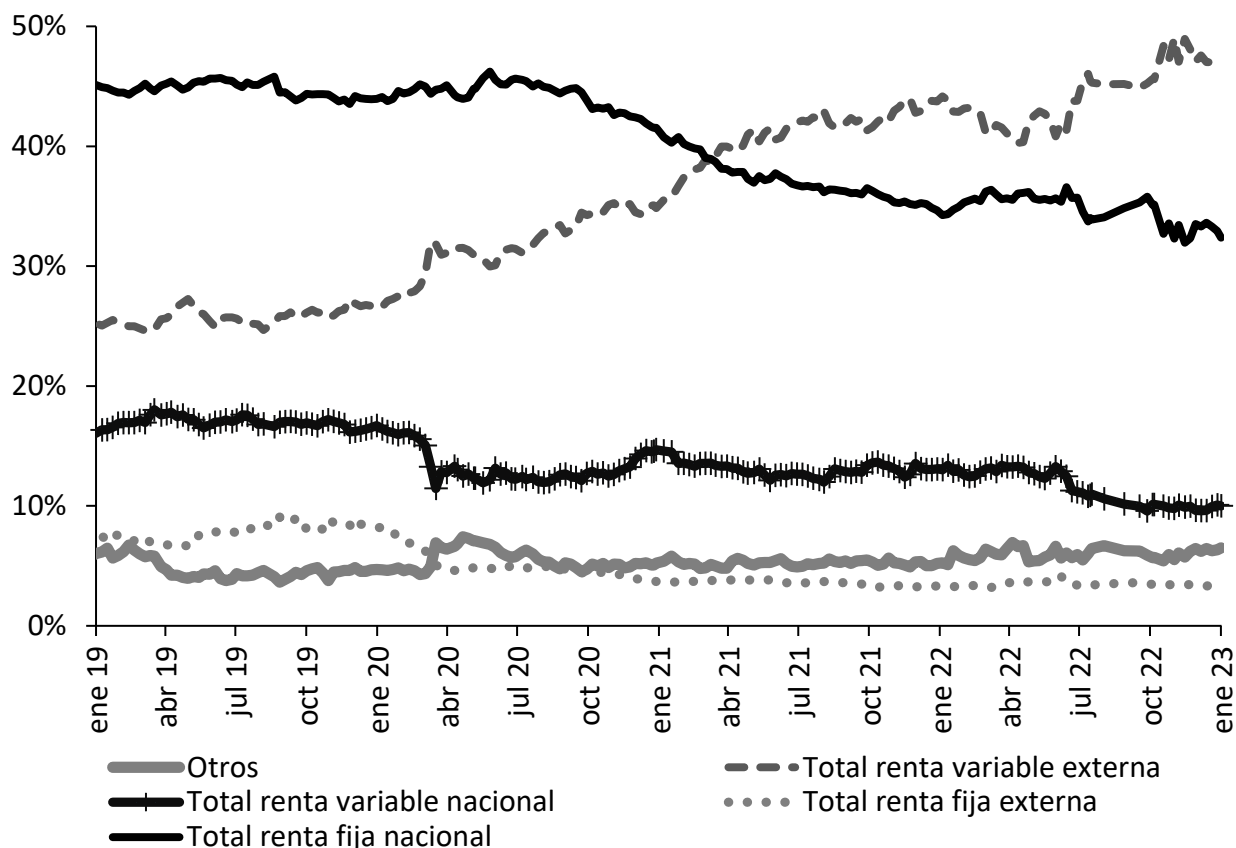

Fuente: Superintendencia Financiera de Colombia. Datos al 4 de enero de 2023.

Evolución de las inversiones de los fondos de pensiones obligatorias en renta variable local (\$ b)

	30 dic 22			4 ene 23		
	Renta variable local	Total portafolio	% del portafolio	Renta variable local	Total portafolio	% del portafolio
Conservador	1,67	31,41	5,31%	1,67	31,58	5,30%
Mayor riesgo	8,46	61,12	13,84%	8,48	62,25	13,63%
Moderado	23,04	217,11	10,61%	23,17	220,31	10,52%
Retiro programado	1,61	35,19	4,57%	1,62	35,42	4,56%
<b>Total</b>	<b>34,77</b>	<b>344,83</b>	<b>10,08%</b>	<b>34,94</b>	<b>349,55</b>	<b>10,00%</b>

Fuente: Formato 351-Superintendencia Financiera de Colombia. Datos Preliminares sujetos a retransmisión.

# ***ANEXOS***

## Agregados monetarios y crediticios

### Agregados monetarios sectorizados

Miles de millones de pesos y porcentajes

Concepto	Abril		Variaciones			
	2021	2022	Mensual		Anual	
			ABS	%	ABS	%
<b>M3 Privado</b>	<b>559,246</b>	<b>631,530</b>	<b>8,098</b>	<b>1.3</b>	<b>72,284</b>	<b>12.9</b>
<b>Efectivo</b>	<b>91,312</b>	<b>103,368</b>	<b>-194</b>	<b>-0.2</b>	<b>12,056</b>	<b>13.2</b>
No financiero*	91,312	103,368	-194	-0.2	12,056	13.2
<b>Depósitos</b>	<b>467,934</b>	<b>528,162</b>	<b>8,291</b>	<b>1.6</b>	<b>60,228</b>	<b>12.9</b>
<b>Cuentas Corrientes</b>	<b>57,953</b>	<b>65,213</b>	<b>-850</b>	<b>-1.3</b>	<b>7,260</b>	<b>12.5</b>
No financiero*	53,732	60,034	292	0.5	6,302	11.7
Sociedades financieras	2,814	3,580	-1,810	-33.6	766	27.2
No residentes	1,407	1,599	668	71.7	192	13.6
<b>CDT</b>	<b>149,518</b>	<b>165,783</b>	<b>5,405</b>	<b>3.4</b>	<b>16,265</b>	<b>10.9</b>
No financiero*	117,509	124,960	3,738	3.1	7,451	6.3
Sociedades financieras	32,010	40,728	1,669	4.3	8,718	27.2
No residentes	0	95	-1	-1.4	95	2,188,011.7
<b>Ahorro</b>	<b>222,572</b>	<b>253,554</b>	<b>1,903</b>	<b>0.8</b>	<b>30,982</b>	<b>13.9</b>
No financiero*	189,628	220,861	4,348	2.0	31,233	16.5
Sociedades financieras	32,789	32,544	-2,497	-7.1	-246	-0.7
No residentes	154	150	52	52.6	-4	-2.6
<b>Otros</b>	<b>37,891</b>	<b>43,612</b>	<b>1,833</b>	<b>4.4</b>	<b>5,721</b>	<b>15.1</b>
<b>M3 Público</b>	<b>63,950</b>	<b>71,136</b>	<b>-487</b>	<b>-0.7</b>	<b>7,186</b>	<b>11.2</b>
<b>Depósitos</b>	<b>63,950</b>	<b>71,136</b>	<b>-487</b>	<b>-0.7</b>	<b>7,186</b>	<b>11.2</b>
<b>Cuentas Corrientes</b>	<b>10,580</b>	<b>11,813</b>	<b>95</b>	<b>0.8</b>	<b>1,233</b>	<b>11.7</b>
Gobierno Central	2,175	1,947	-15	-0.8	-228	-10.5
Gobiernos Locales	7,695	9,171	71	0.8	1,475	19.2
Empresas Públicas No Financieras	710	696	39	5.9	-14	-2.0
<b>CDT</b>	<b>5,726</b>	<b>7,405</b>	<b>1,653</b>	<b>28.7</b>	<b>1,679</b>	<b>29.3</b>
Gobierno Central	2,957	4,083	1,317	47.6	1,125	38.1
Gobiernos Locales	1,759	2,063	303	17.2	304	17.3
Empresas Públicas No Financieras	1,009	1,259	33	2.7	250	24.8
<b>Ahorro</b>	<b>35,816</b>	<b>40,497</b>	<b>-2,224</b>	<b>-5.2</b>	<b>4,681</b>	<b>13.1</b>
Gobierno Central	5,325	5,790	368	6.8	465	8.7
Gobiernos Locales	25,277	27,993	-982	-3.4	2,716	10.7
Empresas Públicas No Financieras	5,214	6,714	-1,610	-19.3	1,500	28.8
<b>Fiduciarios</b>	<b>8,235</b>	<b>8,067</b>	<b>120</b>	<b>1.5</b>	<b>-168</b>	<b>-2.0</b>
Gobierno Central	8,162	7,811	14	0.2	-351	-4.3
Gobiernos Locales	73	256	106	71.2	183	252.3
Empresas Públicas No Financieras	0	0	0	0.0	0	0.0
<b>Otros</b>	<b>3,593</b>	<b>3,354</b>	<b>-132</b>	<b>-3.8</b>	<b>-239</b>	<b>-6.7</b>
<b>M3 Total</b>	<b>623,196</b>	<b>702,666</b>	<b>7,611</b>	<b>1.1</b>	<b>79,470</b>	<b>12.8</b>
<b>M1 Total</b>	<b>159,845</b>	<b>180,394</b>	<b>-949</b>	<b>-0.5</b>	<b>20,549</b>	<b>12.9</b>
<b>M2 Total</b>	<b>573,477</b>	<b>647,633</b>	<b>5,789</b>	<b>0.9</b>	<b>74,156</b>	<b>12.9</b>

\*Incluye hogares, empresas no financieras.

A partir de las estadísticas con corte a jun/2020 se excluyeron los CDT y los bonos del Banco de la República, y se reprocesó la serie desde mar/2020 hasta la fecha.

Fuentes: Banco de la República, cálculos con información de los balances de los establecimientos de crédito y del formato 338 de la Superintendencia Financiera.

## Cartera Sectorizada

Miles de millones de pesos y porcentajes

Concepto	Abril		Variaciones			
	2021	2022	Mensual		Anual	
			ABS	%	ABS	%
<b>Cartera bruta</b>	<b>513,315</b>	<b>587,085</b>	<b>9,870</b>	<b>1.7</b>	<b>73,770</b>	<b>14.4</b>
<b>Pública</b>	<b>20,029</b>	<b>22,533</b>	<b>85</b>	<b>0.4</b>	<b>2,504</b>	<b>12.5</b>
Gobierno Central	358	301	-6	-2.0	-56	-15.7
Gobiernos Locales	11,851	14,574	160	1.1	2,724	23.0
Empresas Públicas No Financieras	7,821	7,657	-68	-0.9	-164	-2.1
<b>Privada</b>	<b>493,286</b>	<b>564,552</b>	<b>9,785</b>	<b>1.8</b>	<b>71,266</b>	<b>14.4</b>
No financiero*	489,501	558,775	9,628	1.8	69,275	14.2
Sociedades financieras	1,941	3,102	138	4.7	1,161	59.8
No residentes	1,844	2,675	19	0.7	831	45.1

Cartera pública y privada, incluye Leasing Financiero

\*Incluye hogares y empresas no financieras.

Fuentes: Banco de la República, cálculos con información de los balances de los establecimientos de crédito y del formato 338 de la Superintendencia Financiera/.

## Posición de encaje del sistema financiero

Miles de millones de pesos

Período de encaje requerido	02-nov al 15-nov de 2022	16-nov al 29-nov de 2022
Período de encaje disponible	23-nov al 06-dic de 2022	07-dic al 20-dic de 2022
I. Encaje requerido	35,357.6	35,425.9
II. Encaje disponible	36,568.1	36,661.3
III. Posición de encaje	1,210.5	1,235.4

Datos provisionales sujetos a revisión.

Fuente: Cálculos de la Subgerencia de Política Monetaria e Información Económica del Banco de la República con base en el formato 443 de la Superintendencia Financiera de Colombia

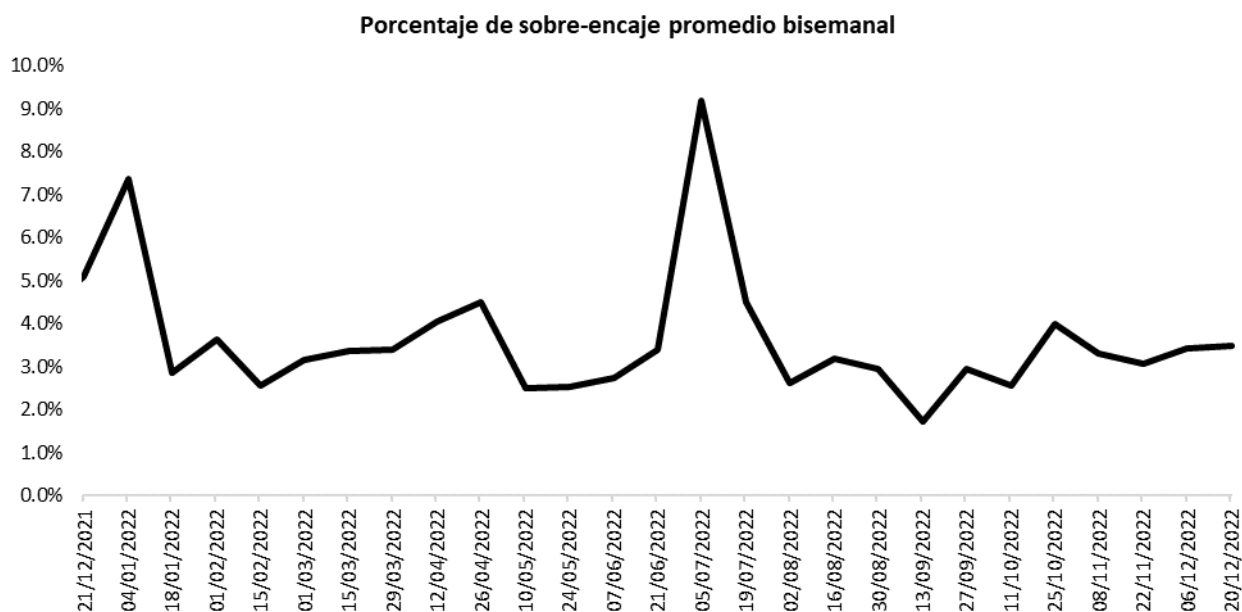

Fuente: Cálculos de la Subgerencia de Política Monetaria e Información Económica del Banco de la República con base en el formato 443 de la Superintendencia Financiera de Colombia.

## Cartera

### Evolución del saldo de la cartera bruta de los establecimientos de crédito

Semana	Fecha	Cartera M/L MM\$			Cartera M/E en pesos MM\$			Cartera Total 1/ MM\$			Cartera M/E en US\$1/ (Millones)		
		2022	2023	Var. % Anual	2022	2023	Var. % Anual	2022	2023	Var. % Anual	2022	2023	Var. % Anual
1	ene-06	538,487.0	628,161.8	16.7	19,727.9	22,241.1	12.7	558,214.8	650,402.9	16.5	4,879.0	4,552.3	-6.7
2	ene-13	539,179.9			19,457.3			558,637.2			4,872.1		
3	ene-20	540,345.1			19,324.0			559,669.0			4,874.5		
4	ene-27	542,658.7			18,818.1			561,476.7			4,725.1		
5	feb-03	543,977.0			18,602.7			562,579.7			4,694.5		
6	feb-10	548,078.0			18,313.1			566,391.1			4,674.7		
7	feb-17	550,714.9			18,265.6			568,980.5			4,651.0		
8	feb-24	553,467.6			18,060.5			571,528.2			4,618.3		
9	mar-03	554,331.5			17,356.8			571,688.3			4,560.3		
10	mar-10	556,778.0			17,024.4			573,802.4			4,447.8		
11	mar-17	559,169.5			16,626.3			575,795.9			4,351.7		
12	mar-24	560,980.9			16,360.7			577,341.6			4,321.7		
13	mar-31	563,980.3			16,111.8			580,092.1			4,268.3		
14	abr-07	565,163.8			16,117.3			581,281.1			4,266.8		
15	abr-14	566,194.4			15,832.2			582,026.6			4,236.2		
16	abr-21	569,334.4			16,274.6			585,609.1			4,261.4		
17	abr-28	573,329.0			16,560.6			589,889.6			4,175.4		
18	may-05	574,360.9			17,077.9			591,438.8			4,212.7		
19	may-12	575,534.9			17,652.5			593,187.3			4,294.5		
20	may-19	578,173.5			17,210.8			595,384.4			4,313.7		
21	may-26	582,232.4			16,909.8			599,142.2			4,322.2		
22	jun-02	583,483.3			15,585.3			599,068.6			4,132.3		
23	jun-09	585,957.0			16,218.0			602,175.1			4,145.2		
24	jun-16	589,200.9			16,475.5			605,676.5			4,219.0		
25	jun-23	590,875.6			17,348.6			608,224.2			4,200.8		
26	jun-30	592,401.8			17,586.4			609,988.2			4,188.5		
27	jul-07	591,922.9			18,364.5			610,287.4			4,184.9		
28	jul-14	593,756.3			18,614.1			612,370.4			4,234.7		
29	jul-21	595,600.4			18,816.8			614,417.1			4,253.5		
30	jul-28	598,001.2			18,437.2			616,438.4			4,287.4		
31	ago-04	598,508.0			18,623.7			617,131.7			4,293.9		
32	ago-11	599,311.6			18,233.3			617,545.0			4,356.3		
33	ago-18	600,539.8			19,395.9			619,935.7			4,407.9		
34	ago-25	601,959.0			19,428.4			621,387.4			4,427.6		
35	sep-01	603,669.3			20,036.4			623,705.7			4,485.7		
36	sep-08	604,923.8			19,696.5			624,620.3			4,512.0		
37	sep-15	607,497.5			20,183.5			627,681.0			4,550.1		
38	sep-22	608,946.8			20,311.3			629,258.1			4,588.6		
39	sep-29	610,561.9			21,219.5			631,781.4			4,622.4		
40	oct-06	610,911.8			21,426.2			632,338.1			4,652.5		
41	oct-13	611,752.4			21,627.2			633,379.6			4,664.2		
42	oct-20	613,048.3			22,997.3			636,045.7			4,680.7		
43	oct-27	615,065.3			22,588.5			637,653.9			4,687.0		
44	nov-03	616,293.8			23,766.4			640,060.2			4,695.8		
45	nov-10	617,619.1			22,535.6			640,154.7			4,689.0		
46	nov-17	619,639.3			23,269.7			642,908.9			4,659.0		
47	nov-24	621,572.1			22,689.1			644,261.2			4,648.1		
48	dic-01	624,550.4			22,046.0			646,596.4			4,624.5		
49	dic-08	625,601.8			22,168.9			647,770.7			4,603.2		
50	dic-15	627,720.1			22,222.3			649,942.4			4,627.2		
51	dic-22	629,987.0			22,019.3			652,006.3			4,640.5		
52	dic-29	630,876.2			21,969.4			652,845.6			4,567.3		

<sup>1</sup> Corresponde a Cartera Ajustada. No incluye la cartera de las entidades financieras especiales (EFE).

Fuente: Formato 281 de la Superintendencia Financiera.

## Evolución del saldo de la cartera bruta de los establecimientos de crédito por modalidad

Semana	Fecha 2023	Comercial <sup>2</sup> MM\$						Consumo <sup>2</sup> MM\$						Microcrédito MM\$						Adquisición de vivienda <sup>4</sup> MM\$			
		Moneda Legal			Moneda Extranjera			Moneda Legal			Moneda Extranjera			Moneda Legal			Moneda Extranjera			Moneda Legal			
		2022	2023	Var. % Anual	2022	2023	Var. % Anual	2022	2023	Var. % Anual	2022	2023	Var. % Anual	2022	2023	Var. % Anual	2022	2023	Var. % Anual	2022	2023	Var. % Anual	2022
1	ene-06	259,343.4	302,894.6	16.8	18,965.8	21,360.1	12.6	179,218.8	211,588.8	18.1	762.1	881.0	15.6	14,473.2	16,613.4	14.8	0.0	0.0	0.0	85,451.6	97,065.0	13.6	
2	ene-13	259,355.0			18,701.3			179,782.8			755.9			14,471.1			0.0			85,571.0			
3	ene-20	259,448.7			18,585.2			180,578.3			738.8			14,543.7			0.0			85,774.4			
4	ene-27	260,746.8			18,076.1			181,433.4			742.0			14,640.5			0.0			85,837.9			
5	feb-03	261,478.7			17,884.4			181,878.0			718.2			14,657.8			0.0			85,962.4			
6	feb-10	264,376.1			17,596.5			182,842.1			716.6			14,689.1			0.0			86,170.5			
7	feb-17	265,503.4			17,557.7			184,016.2			707.8			14,722.1			0.0			86,473.2			
8	feb-24	266,851.5			17,353.6			185,028.7			706.9			14,812.4			0.0			86,775.0			
9	mar-03	267,045.9			16,691.3			185,502.0			665.6			14,816.0			0.0			86,967.6			
10	mar-10	268,444.3			16,358.1			186,388.1			666.3			14,837.5			0.0			87,108.0			
11	mar-17	269,424.9			15,962.2			187,541.5			664.2			14,882.1			0.0			87,321.0			
12	mar-24	270,138.0			15,692.0			188,358.8			668.7			14,935.0			0.0			87,549.2			
13	mar-31	271,608.0			15,444.8			189,443.6			667.0			14,958.3			0.0			87,970.4			
14	abr-07	272,445.5			15,451.4			189,692.7			665.8			14,955.7			0.0			88,069.9			
15	abr-14	272,533.5			15,151.9			190,538.9			680.2			14,980.8			0.0			88,141.2			
16	abr-21	274,542.8			15,562.7			191,446.1			711.9			15,036.8			0.0			88,308.7			
17	abr-28	276,643.9			15,810.6			192,775.5			750.1			15,146.8			0.0			88,762.8			
18	may-05	277,475.4			16,314.2			192,882.9			763.7			15,136.2			0.0			88,866.4			
19	may-12	277,288.1			16,860.4			194,023.4			792.1			15,177.6			0.0			89,045.8			
20	may-19	278,685.4			16,439.3			194,945.1			771.5			15,242.9			0.0			89,300.2			
21	may-26	281,228.4			16,143.6			196,033.5			766.1			15,326.0			0.0			89,644.5			
22	jun-02	281,853.3			14,875.3			196,443.9			710.1			15,324.9			0.0			89,861.2			
23	jun-09	283,399.4			15,474.3			197,172.5			743.7			15,330.7			0.0			90,054.4			
24	jun-16	285,484.4			15,726.7			198,036.0			748.8			15,375.0			0.0			90,305.5			
25	jun-23	285,514.4			16,578.6			199,408.5			770.0			15,430.1			0.0			90,522.6			
26	jun-30	286,298.3			16,774.2			199,813.9			812.2			15,424.9			0.0			90,864.7			
27	jul-07	286,048.3			17,517.0			199,527.9			847.5			15,379.3			0.0			90,967.5			
28	jul-14	286,873.7			17,767.5			200,281.0			846.6			15,415.9			0.0			91,185.7			
29	jul-21	287,723.5			17,963.7			201,038.3			853.1			15,461.4			0.0			91,377.2			
30	jul-28	288,626.9			17,594.2			201,926.9			843.0			15,581.9			0.0			91,865.5			
31	ago-04	288,972.2			17,795.4			201,972.0			828.3			15,588.0			0.0			91,975.9			
32	ago-11	288,684.3			17,424.9			202,820.3			808.4			15,630.2			0.0			92,176.9			
33	ago-18	289,001.6			18,553.0			203,532.0			842.9			15,667.7			0.0			92,338.5			
34	ago-25	289,288.2			18,570.6			204,295.4			857.7			15,770.1			0.0			92,605.3			
35	sep-01	289,831.2			19,161.6			205,051.9			874.7			15,871.4			0.0			92,914.8			
36	sep-08	290,562.6			18,840.5			205,396.0			856.0			15,887.2			0.0			93,078.0			
37	sep-15	291,966.6			19,321.9			206,262.1			861.6			15,965.4			0.0			93,303.5			
38	sep-22	292,107.1			19,441.8			207,255.0			869.5			16,051.9			0.0			93,532.7			
39	sep-29	292,393.1			20,305.7			208,029.0			913.8			16,159.8			0.0			93,979.9			
40	oct-06	292,883.5			20,521.6			207,820.6			904.6			16,131.1			0.0			94,076.7			
41	oct-13	292,657.5			20,703.6			208,630.2			923.6			16,190.8			0.0			94,273.9			
42	oct-20	293,016.3			22,031.2			209,332.6			966.2			16,233.4			0.0			94,465.9			
43	oct-27	294,227.4			21,640.9			209,716.9			947.7			16,329.5			0.0			94,791.4			
44	nov-03	295,031.9			22,802.5			209,855.5			963.8			16,362.2			0.0			95,044.2			
45	nov-10	295,618.9			21,618.1			210,452.7			917.5			16,371.2			0.0			95,176.3			
46	nov-17	296,804.3			22,336.2			210,895.1			933.4			16,410.9			0.0			95,528.9			
47	nov-24	297,761.3			21,770.4			211,580.8			918.7			16,512.7			0.0			95,717.3			
48	dic-01	299,803.9			21,148.3			212,119.3			897.7			16,566.7			0.0			96,060.4			
49	dic-08	300,898.8			21,274.5			211,935.4			894.4			16,544.3			0.0			96,223.3			
50	dic-15	302,927.0			21,354.7			211,764.6			867.6			16,563.8			0.0			96,464.7			
51	dic-22	304,544.7			21,164.5			212,212.7			854.8			16,630.8			0.0			96,598.9			
52	dic-29	304,533.9			21,101.4			212,566.9			868.0			16,682.1			0.0			97,093.3			

1 Corresponde a Cartera Ajustada. No incluye la cartera de las entidades financieras especiales (EFE).

2/ Incluye ajuste por leasing operativo

3/ Incluye tarjetas de crédito y avances de todos los plazos.

4/ Corresponde a créditos otorgados para adquisición de vivienda, incluye los ajustes de titularización de cartera hipotecaria y por ventas de cartera para manejo a través de derechos fiduciarios.

Fuente: Formato 281 de la Superintendencia Financiera.

## Desembolsos y tasas de interés cartera comercial

Moneda Legal

Semana	Fecha 2023	Comercial <sup>2</sup>				Ordinario				Preferencial				Tesorería			
		Desembolsos MM\$		Tasa de interés % <sup>3</sup>		Desembolsos MM\$		Tasa de interés % <sup>3</sup>		Desembolsos MM\$		Tasa de interés % <sup>3</sup>		Desembolsos MM\$		Tasa de interés % <sup>3</sup>	
		2022	2023	2022	2023	2022	2023	2022	2023	2022	2023	2022	2023	2022	2023	2022	2023
1	ene-06	1,497.9	1,929.4	7.85	19.73	684.6	1,223.3	9.17	20.07	676.9	659.2	6.20	19.49	136.4	46.8	9.37	14.15
2	ene-13	2,362.7		8.22		934.1		8.81		997.2		6.90		431.5		9.98	
3	ene-20	2,737.6		7.83		1,170.2		9.01		1,379.1		6.84		188.3		7.76	
4	ene-27	3,859.4		7.79		1,624.6		8.77		1,773.0		6.64		461.8		8.77	
5	feb-03	3,226.3		7.90		1,448.3		9.03		1,637.0		6.93		141.0		7.53	
6	feb-10	5,013.7		8.30		2,327.1		8.66		2,466.6		7.98		220.0		8.19	
7	feb-17	3,733.8		8.39		1,944.7		9.40		1,618.2		7.18		170.9		8.30	
8	feb-24	4,384.8		8.46		1,818.9		9.88		2,190.0		7.52		375.8		7.12	
9	mar-03	3,665.4		8.84		1,897.5		9.76		1,635.7		7.79		132.3		8.67	
10	mar-10	3,721.3		8.84		1,520.9		10.28		2,058.5		7.76		141.9		8.99	
11	mar-17	3,281.2		9.31		1,585.4		10.50		1,569.0		8.13		126.8		9.06	
12	mar-24	3,016.9		9.42		1,363.6		10.53		1,453.6		8.42		199.7		9.12	
13	mar-31	5,191.8		9.28		2,130.8		10.63		2,819.6		8.33		241.4		8.52	
14	abr-07	3,456.5		9.34		1,463.9		10.56		1,764.4		8.29		228.2		9.58	
15	abr-14	2,016.3		10.09		939.8		11.71		948.2		8.56		128.3		9.54	
16	abr-21	4,404.5		9.68		1,819.8		10.94		2,378.8		8.78		205.9		8.91	
17	abr-28	5,523.2		10.10		2,643.6		11.40		2,583.3		8.96		296.3		8.46	
18	may-05	3,032.3		10.63		1,510.3		11.73		1,389.7		9.48		132.3		10.15	
19	may-12	2,761.9		11.07		1,478.6		12.28		1,139.5		9.65		143.8		9.86	
20	may-19	4,241.1		10.65		1,777.0		11.88		2,324.5		9.75		139.5		10.06	
21	may-26	5,175.3		10.88		2,224.6		12.15		2,676.3		9.96		274.5		9.43	
22	jun-02	3,825.1		11.20		1,661.8		12.39		2,021.2		10.26		142.0		10.60	
23	jun-09	4,452.4		11.87		2,088.2		12.64		2,159.6		11.13		204.6		11.81	
24	jun-16	4,087.4		11.84		1,985.8		12.71		1,943.7		10.98		158.0		11.58	
25	jun-23	4,067.4		11.83		2,157.9		12.71		1,690.5		10.91		219.0		10.31	
26	jun-30	5,112.6		12.17		2,585.9		13.21		2,126.6		11.20		400.2		10.64	
27	jul-07	2,637.6		12.77		1,589.3		13.47		869.9		11.66		178.4		11.89	
28	jul-14	3,746.7		13.16		2,310.2		13.68		1,000.5		12.66		436.0		11.52	
29	jul-21	3,825.0		13.22		1,988.7		13.97		1,384.7		12.60		451.7		11.81	
30	jul-28	6,307.6		13.47		3,542.9		14.25		1,844.1		12.93		920.7		11.55	
31	ago-04	3,303.0		14.71		2,205.0		15.10		1,048.9		14.08		49.2		10.41	
32	ago-11	3,222.1		14.69		2,340.5		15.14		738.4		13.82		143.3		11.66	
33	ago-18	3,363.7		14.60		2,359.6		15.14		879.8		13.59		124.2		11.70	
34	ago-25	3,885.5		14.88		2,642.6		15.42		1,088.9		14.16		154.0		10.65	
35	sep-01	4,800.9		15.05		2,771.3		15.69		1,808.5		14.56		221.1		11.07	
36	sep-08	3,654.1		15.17		2,359.2		15.68		1,098.2		14.75		196.7		11.36	
37	sep-15	5,738.9		13.61		2,788.4		15.26		2,734.4		12.11		216.0		11.37	
38	sep-22	3,853.4		15.56		2,434.6		16.31		1,188.1		14.77		230.7		11.67	
39	sep-29	5,880.9		15.59		3,555.5		16.36		2,084.2		14.69		241.2		12.10	
40	oct-06	3,121.0		16.37		2,129.0		16.73		868.2		16.06		123.9		12.44	
41	oct-13	3,412.8		16.08		2,285.0		16.71		962.0		15.22		165.8		12.42	
42	oct-20	3,337.4		16.63		2,266.4		17.25		931.2		15.78		139.7		12.27	
43	oct-27	5,110.2		16.97		3,160.9		17.66		1,688.8		16.27		260.6		13.04	
44	nov-03	4,919.0		17.26		2,968.8		17.75		1,753.5		16.81		196.7		13.87	
45	nov-10	3,310.3		17.59		1,982.2		18.01		1,138.6		17.28		189.5		15.06	
46	nov-17	3,990.6		18.08		2,772.1		18.61		1,078.5		17.21		140.0		14.50	
47	nov-24	4,685.1		17.64		2,706.3		18.49		1,605.9		17.03		372.8		14.02	
48	dic-01	6,969.2		17.54		4,594.4		17.87		2,006.7		17.38		368.1		14.21	
49	dic-08	4,739.1		19.18		2,391.4		19.65		2,247.7		18.88		100.1		14.94	
50	dic-15	6,286.4		18.65		3,983.7		19.26		1,991.0		18.04		311.7		14.73	
51	dic-22	6,766.2		18.48		4,227.1		18.77		2,072.0		18.58		467.1		15.37	
52	dic-29	6,693.3		19.13		4,173.7		19.59		2,160.9		18.73		358.7		16.26	

1/ Incluye leasing financiero

2/ Promedio ponderado por monto de las tasas de los créditos ordinarios, de tesorería y preferenciales. No incluye construcción de vivienda.

3/ Promedio ponderado por monto

Fuente: Formato 088 de la Superintendencia Financiera.

Nota: a partir del 01 de jul/2022 la información de tasas activas proviene del formato 414 de la Superintendencia Financiera de Colombia. Las tasas obtenidas con la nueva fuente no son estrictamente comparables con las anteriores obtenidas a partir del formato 88.

Desembolsos y tasas de interés cartera de consumo y tarjeta de crédito 1/  
Moneda Legal

Semana	Fecha 2023	Consumo <sup>2</sup>				Tarjetas de Crédito <sup>3</sup>			
		Desembolsos MM\$		Tasa de interés % <sup>4</sup>		Desembolsos MM\$		Tasa de interés % <sup>4</sup>	
		2022	2023	2022	2023	2022	2023	2022	2023
1	ene-06	1,419	941	16.87	31.57	672	773	24.57	40.50
2	ene-13	1,437		17.27		680		24.35	
3	ene-20	2,179		16.96		738		24.34	
4	ene-27	2,462		16.26		741		24.28	
5	feb-03	2,383		16.46		741		24.69	
6	feb-10	2,264		16.79		731		25.07	
7	feb-17	2,630		16.82		723		25.18	
8	feb-24	2,985		16.28		741		25.05	
9	mar-03	2,817		16.48		752		25.27	
10	mar-10	2,298		17.11		888		25.26	
11	mar-17	2,377		16.92		870		25.40	
12	mar-24	2,052		17.17		715		25.63	
13	mar-31	2,808		16.71		775		25.40	
14	abr-07	2,063		18.48		795		26.45	
15	abr-14	1,473		19.03		662		26.62	
16	abr-21	2,289		18.54		830		26.49	
17	abr-28	2,934		17.77		803		26.24	
18	may-05	2,046		19.58		824		27.02	
19	may-12	2,263		19.11		826		27.28	
20	may-19	2,344		19.15		795		27.30	
21	may-26	2,574		18.70		810		27.28	
22	jun-02	2,003		19.12		757		27.74	
23	jun-09	2,049		19.93		772		28.15	
24	jun-16	2,120		20.36		969		27.97	
25	jun-23	1,741		19.92		998		28.18	
26	jun-30	2,149		19.79		837		28.33	
27	jul-07	1,442		21.97		818		29.45	
28	jul-14	2,038		22.17		858		29.34	
29	jul-21	1,805		22.45		793		29.41	
30	jul-28	2,553		21.26		787		28.95	
31	ago-04	1,976		22.85		859		29.94	
32	ago-11	1,993		23.27		837		29.94	
33	ago-18	1,685		24.07		783		30.33	
34	ago-25	2,149		22.99		812		30.03	
35	sep-01	2,338		23.01		835		30.64	
36	sep-08	1,885		24.90		806		32.42	
37	sep-15	2,008		24.84		827		32.46	
38	sep-22	2,009		24.30		819		32.50	
39	sep-29	2,317		23.61		866		32.57	
40	oct-06	1,717		26.14		844		33.80	
41	oct-13	1,792		26.12		836		33.99	
42	oct-20	1,492		26.82		798		34.09	
43	oct-27	2,058		25.16		823		33.85	
44	nov-03	1,915		26.23		809		34.69	
45	nov-10	1,478		27.48		777		35.94	
46	nov-17	1,387		27.70		785		35.97	
47	nov-24	1,752		27.38		879		35.85	
48	dic-01	1,811		27.00		993		36.46	
49	dic-08	1,178		29.19		838		39.22	
50	dic-15	1,482		29.02		907		39.01	
51	dic-22	1,555		28.63		1,075		38.91	
52	dic-29	1,434		28.09		888		38.94	

1/ Incluye leasing financiero.

2/ Incluye créditos en pesos y en UVR.

3/ Promedio ponderado por monto. No incluye avances ni compras a 1 mes.

4/ Corresponde al promedio ponderado por monto de la tasa de los desembolsos en pesos y en UVR. Antes de realizar el promedio ponderado, a la tasa de interés de los créditos en UVR se les sumó la variación anual de la UVR de la respectiva semana.

Fuente: Formato 088 de la Superintendencia Financiera.

Nota: a partir del 01 de jul/2022 la información de tasas activas proviene del formato 414 de la Superintendencia Financiera de Colombia. Las tasas obtenidas con la nueva fuente no son estrictamente comparables con las anteriores obtenidas a partir del formato 88.



Desembolsos y tasas de interés cartera de microcrédito y de vivienda 1/

Moneda Legal

Semana	Fecha 2023	Microcrédito				Vivienda <sup>2</sup>							
		Desembolsos MM\$		Tasa de interés % <sup>3</sup>		Construcción No VIS				Adquisición No VIS			
		2022	2023	2022	2023	Desembolsos MM\$		Tasa de interés % <sup>4</sup>		Desembolsos MM\$		Tasa de interés % <sup>4</sup>	
						2022	2023	2022	2023	2022	2023	2022	2023
1	ene-06	64	132	39.24	35.81	24	6	8.68	15.99	163	157	9.37	16.74
2	ene-13	103		39.27		25		7.54		139		9.46	
3	ene-20	155		38.71		35		8.53		223		9.42	
4	ene-27	167		37.70		65		7.94		283		9.53	
5	feb-03	145		37.79		54		9.06		280		9.56	
6	feb-10	161		38.33		49		9.15		353		9.75	
7	feb-17	171		37.67		52		8.83		418		9.73	
8	feb-24	177		37.46		69		8.70		442		9.84	
9	mar-03	157		36.76		55		9.27		376		9.91	
10	mar-10	152		38.02		62		9.21		272		10.31	
11	mar-17	160		37.99		81		9.05		314		10.42	
12	mar-24	128		38.04		144		11.08		309		10.36	
13	mar-31	178		37.18		64		9.57		584		10.47	
14	abr-07	130		39.84		74		9.45		248		10.55	
15	abr-14	114		39.38		30		10.23		151		10.91	
16	abr-21	150		38.95		34		10.90		278		10.87	
17	abr-28	199		37.94		78		9.99		592		11.02	
18	may-05	132		39.31		58		10.61		256		11.08	
19	may-12	163		39.54		49		10.88		283		11.29	
20	may-19	166		39.39		53		10.99		327		11.76	
21	may-26	174		38.96		130		10.90		502		11.72	
22	jun-02	133		38.95		43		11.75		354		11.78	
23	jun-09	158		40.87		84		11.24		293		11.90	
24	jun-16	171		40.53		52		11.40		331		12.11	
25	jun-23	140		40.28		42		11.38		312		12.15	
26	jun-30	214		32.08		6		11.95		491		12.17	
27	jul-07	144		33.09		3		11.36		211		12.17	
28	jul-14	218		35.53		6		11.41		319		12.53	
29	jul-21	200		33.08		5		11.67		277		12.69	
30	jul-28	304		32.26		5		11.22		610		12.68	
31	ago-04	219		32.30		7		11.24		241		12.71	
32	ago-11	238		34.35		6		13.20		293		13.33	
33	ago-18	191		34.74		5		13.33		235		13.48	
34	ago-25	246		34.41		8		12.27		341		13.85	
35	sep-01	257		32.33		9		13.46		452		13.82	
36	sep-08	222		34.93		9		13.44		247		14.17	
37	sep-15	256		34.53		10		13.96		298		14.62	
38	sep-22	241		34.87		6		15.27		288		14.84	
39	sep-29	294		33.98		12		14.26		516		14.74	
40	oct-06	177		34.83		7		15.13		216		15.16	
41	oct-13	243		35.53		10		14.69		262		15.37	
42	oct-20	200		35.24		7		13.65		241		15.77	
43	oct-27	273		34.78		11		14.78		426		15.88	
44	nov-03	230		35.03		8		15.30		369		15.70	
45	nov-10	200		36.84		8		15.63		221		15.80	
46	nov-17	202		37.00		9		15.15		255		16.24	
47	nov-24	260		36.41		10		15.46		362		16.36	
48	dic-01	264		34.14		10		15.78		467		16.56	
49	dic-08	189		37.00		7		16.32		239		16.77	
50	dic-15	239		36.43		9		15.81		346		17.08	
51	dic-22	242		36.50		11		16.69		378		17.21	
52	dic-29	215		34.80		10		16.75		631		17.34	

1/ Incluye leasing financiero.

2/ Incluye créditos en pesos y en UVR.

3/ Promedio ponderado por monto

4/ Corresponde al promedio ponderado por monto de la tasa de los desembolsos en pesos y en UVR. Antes de realizar el promedio ponderado, a la tasa de interés de los créditos en UVR se les sumó la variación anual de la UVR de la respectiva semana.

Fuente: Formato 088 de la Superintendencia Financiera.

Nota: a partir del 01 de jul/2022 la información de tasas activas proviene del formato 414 de la Superintendencia Financiera de Colombia. Las tasas obtenidas con la nueva fuente no son estrictamente comparables con las anteriores obtenidas a partir del formato 88.

## Cartera bruta como porcentaje del PIB

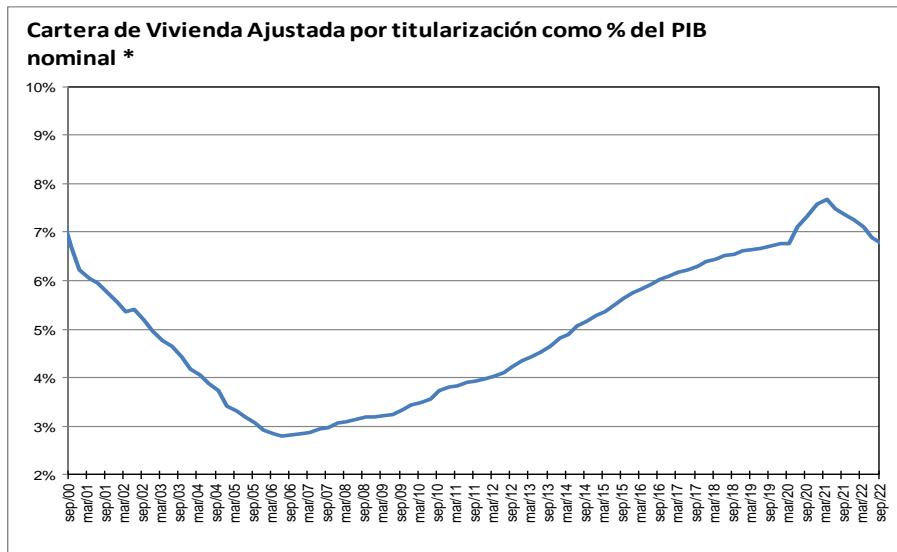
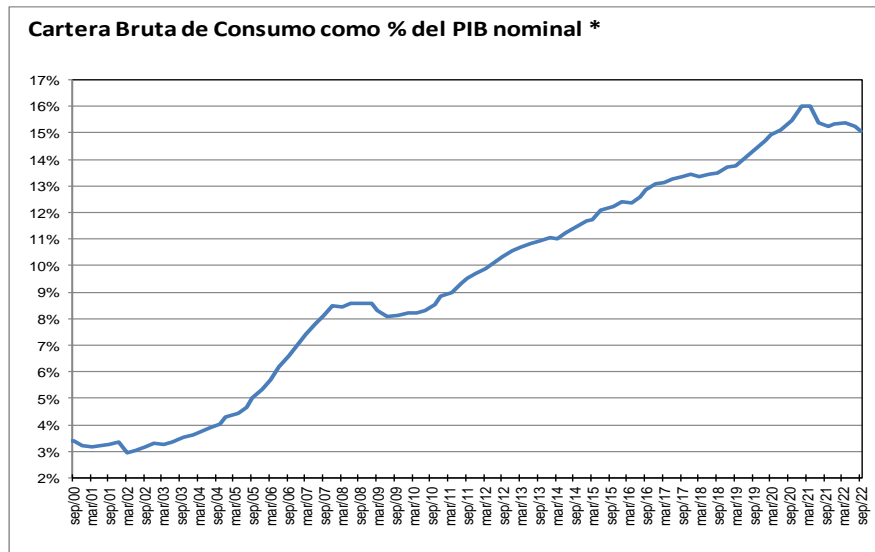
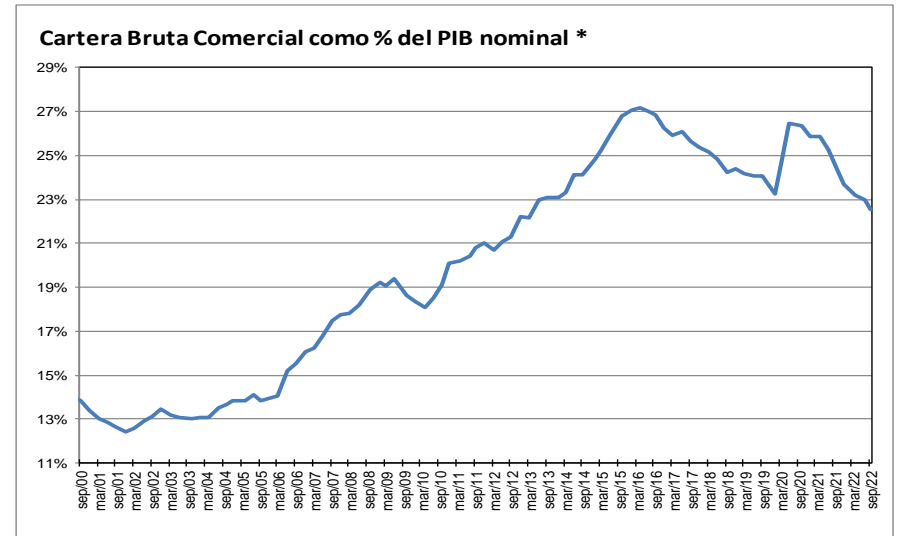
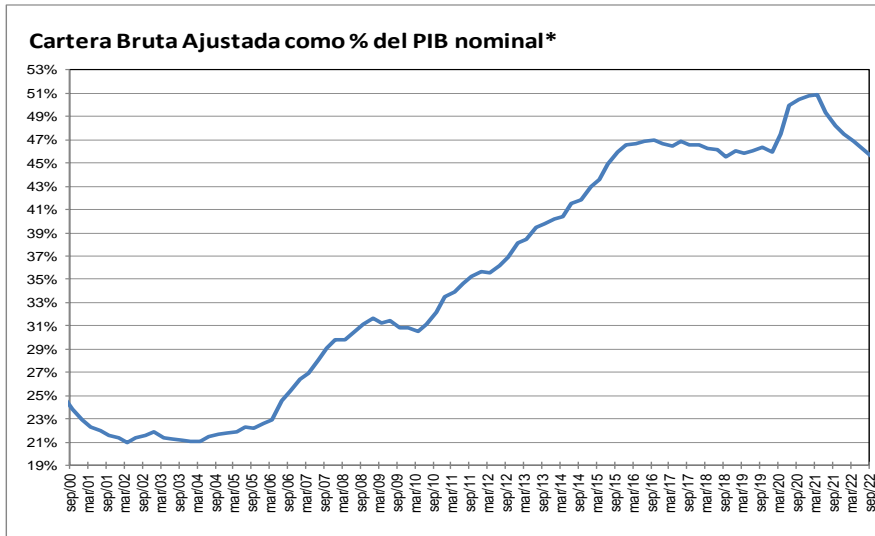

\* Corresponde a cartera en moneda total y no incluye la cartera de las entidades financieras especiales. El PIB se refiere al nominal sin desestacionalizar.

Fuente: A partir de 2002 Formato 281 de la Superintendencia financiera de Colombia y ajustes del BR. Antes balances mensuales.

**Cartera e inversiones como porcentaje de los activos de los establecimientos de crédito  
(Moneda Total)**

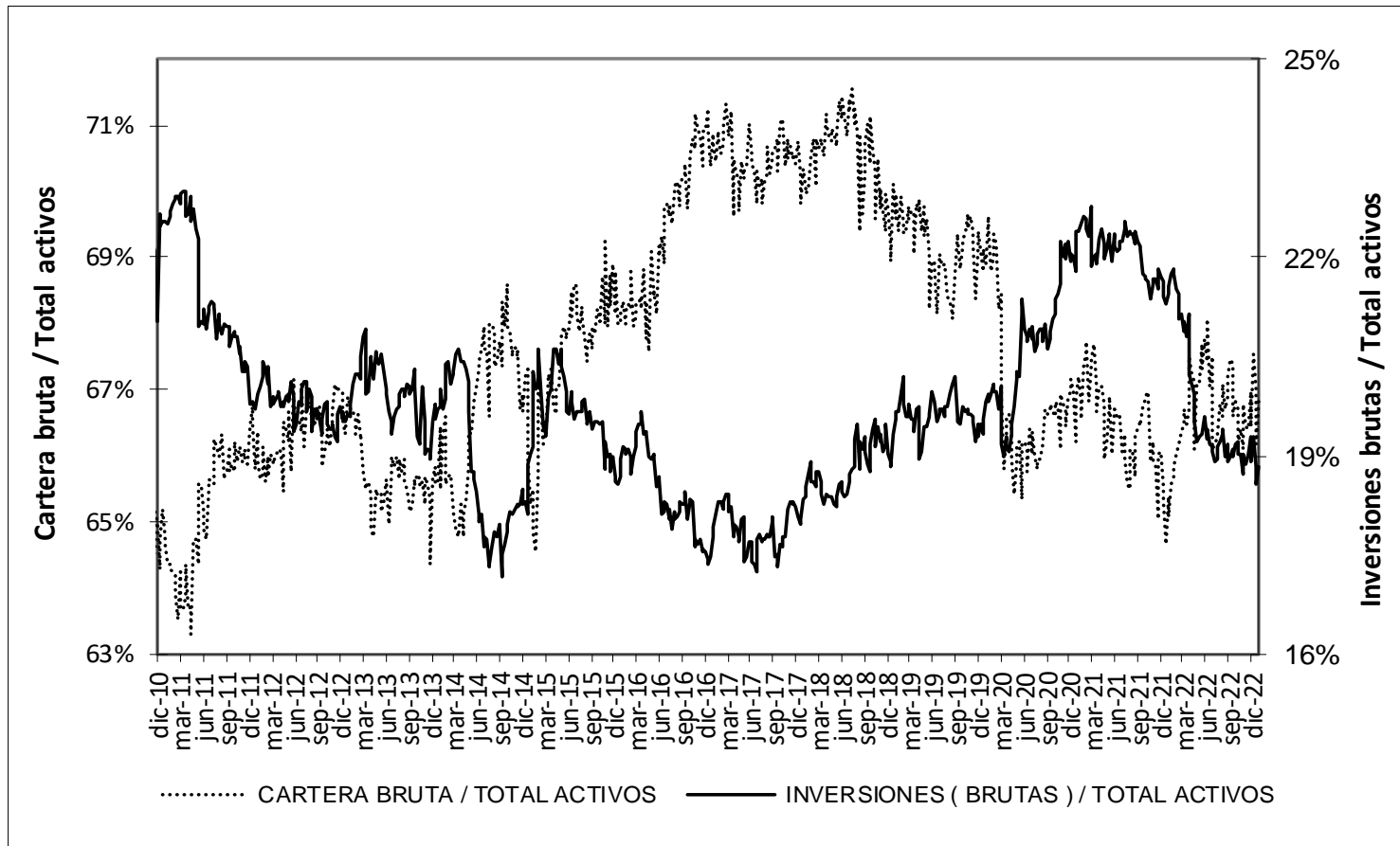

\* Sin entidades financieras especiales

Fuente: Banco de la República

## Mercado cambiario

Índice de tasa de cambio real promedio  
Promedio total-ponderaciones según promedios móviles de orden 12

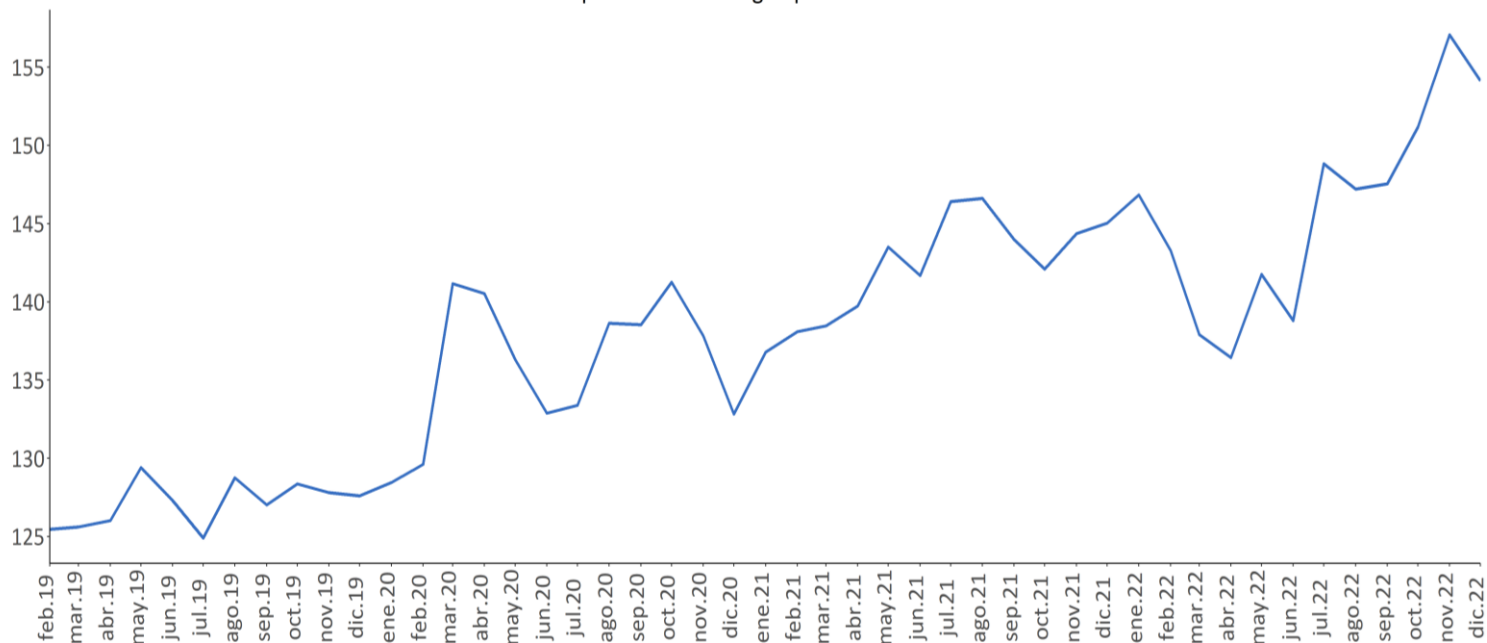

Fuente: Banrep

## Encuesta de expectativas de la TRM del Banco de la República

Pronóstico a:	ENCUESTA DE EXPECTATIVAS DE LA TRM DEL BANCO DE LA REPÚBLICA									
	abr-22	may-22	jun-22	jul-22	ago-22	sep-22	oct-22	nov-22	dic-22	ene-23
Fin de mes	3784.51	4072.17	3927.01	4464.46	4289.91	4380.03	4580.45	4827.72	4839.47	4765.67
dic-23	3686.02	3744.84	3743.47	4055.58	4042.07	4131.44	4322.89	4599.92	4747.54	4717.15
dic-24									4594.71	4546.81

Fuente: Banrep

La encuesta de enero de 2023 se llevo a cabo entre el 6 y el 12 del mismo mes.

### Saldos netos de compra de forwards y swaps peso-dólar

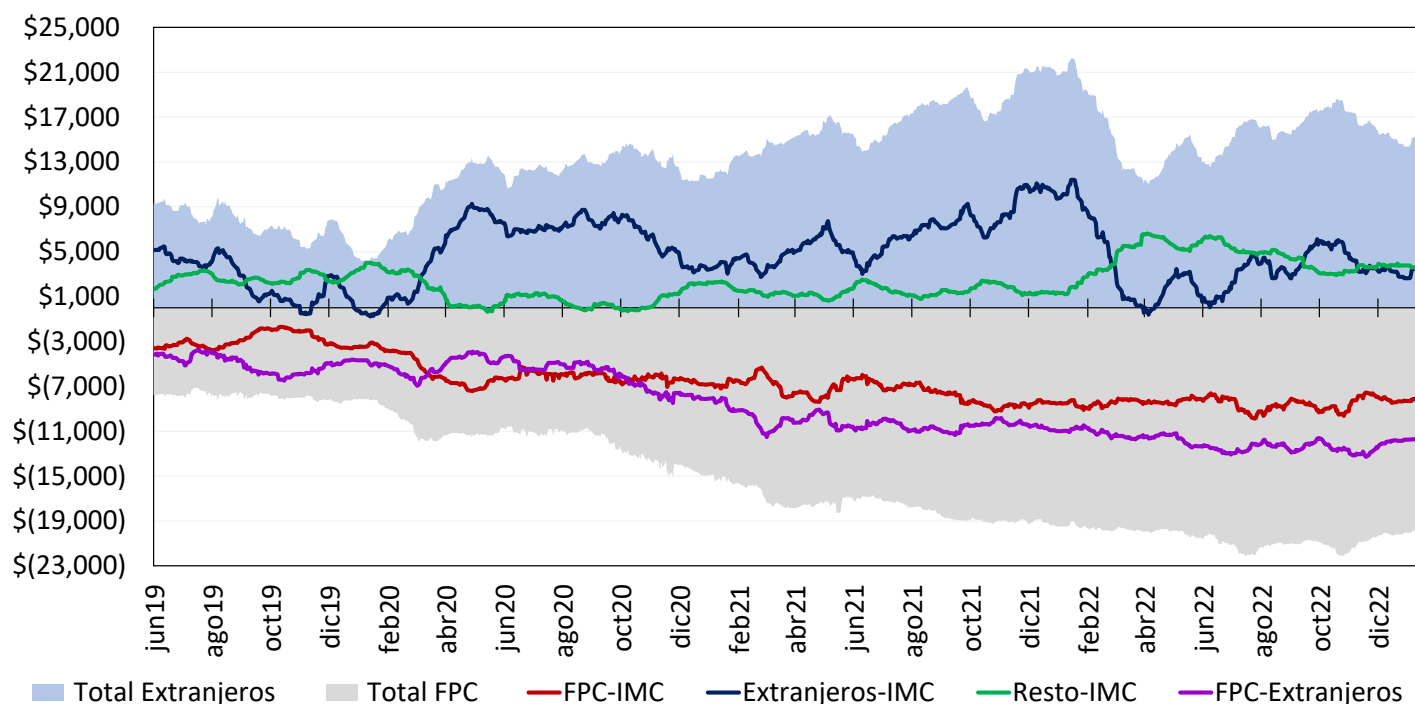

Cifras en Millones de Dólares de los EE.UU. Fuente: Banco de la República. Información Actualizada al 12 de enero de 2023

Total extranjeros incluye los saldos netos de extranjeros con IMC y extranjeros con FPC y total FPC incluye los saldos netos de FPC con IMC y FPC con extranjeros

Desde el 7 de diciembre de 2020 este gráfico se calcula con la información de las operaciones reportadas por los Sistemas de Negociación y Registro de Divisas

### Tasas del mercado forward

### Devaluación implícita y tasas de interés

Plazo (días)	<b>Diferencia DEVIMPAN<sup>1</sup> - Diferencial Tasas de interés</b>					
	09 ene - 12 ene 2023					
	Al resto del sector real		A Offshore, Intragruppo y otros financieros		A FPC y Fiduciarias	
	Compras	Ventas	Compras	Ventas	Compras	Ventas
3-14	-7.26%	-5.14%	-5.53%	-5.04%	-5.12%	-4.82%
15-35	-1.20%	0.00%	-0.55%	-0.49%	-0.89%	-0.52%
36-60	-5.35%	-4.55%	-5.07%	-4.64%	-5.01%	-4.71%
61-90	0.04%	0.46%	0.15%	0.44%	0.00%	0.00%
91-180	0.36%	0.78%	0.00%	0.43%	0.38%	0.00%
> 180	1.18%	1.44%	1.48%	1.30%	0.00%	0.00%
<b>Total</b>	<b>-4.09%</b>	<b>-1.06%</b>	<b>-1.72%</b>	<b>-1.23%</b>	<b>-1.95%</b>	<b>-2.65%</b>

<sup>1</sup> DEVIPAM: Devaluación implícita anualizada.

Fuente: Sistemas de negociación y registro de divisas. Cálculos: DOAM.

## Mercado de deuda pública

### Emisiones de deuda pública

#### TES de corto plazo – Operaciones de Tesorería (\$ mm)

	Subasta	Cancelados	Saldo en circulación	Participación
TES Corto Plazo	750	0	750	3,8%
Cupo en administración vigente 2023			20.000	
Saldo por colocar			19.250	96,3%

Fuente: Departamento de Fiduciaria y Valores. Datos al 13 de enero de 2023.

#### TES en pesos y UVR – Operaciones de Tesorería (\$ mm)

Tipo	Denominaciones originales (mm)				\$ mm				Part.	
	Subasta	Convenida	Forzosa	Total	Subasta	Convenida	Forzosa	Total		
Pesos	787	30	0	817	787	30	0	817	46%	
UVR	3,00	0,00	0,00	3,00	974	0	0	974	54%	
(1) Total colocado					1.761	30	0	1.791	4,1%	
Participación porcentual					98%	2%	0%			
(2) Cupo de administración 2023									43.888	100%
Saldo por colocar (2) - (1)									42.096	95,9%

Fuente: Departamento de Fiduciaria y Valores. Datos al 13 de enero de 2023.

#### Proyecciones de vencimientos y pago de cupones de TES

13 de enero de 2023

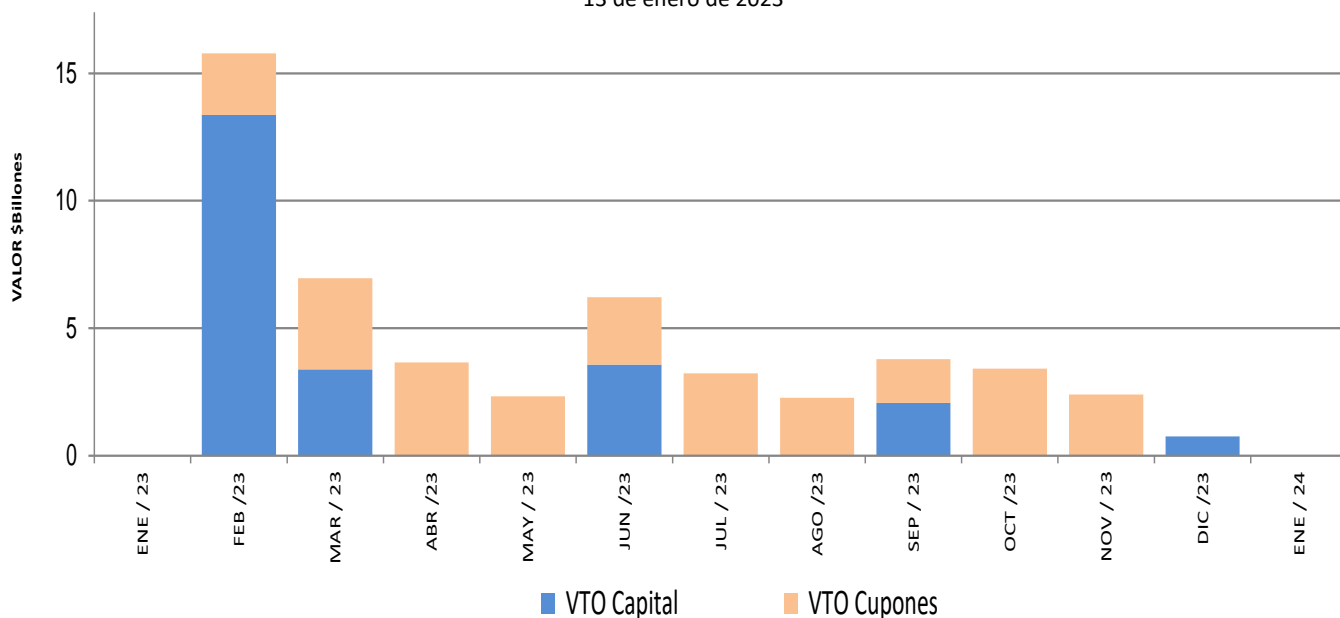

### Saldos de deuda pública

Denominación	Plazo	Vencimiento				TOTAL	
		Vence 2023		Vence después		Saldo en Circulación (\$mm)	Participación
		Saldo en Circulación (\$mm)	Participación	Saldo en Circulación (\$mm)	Participación		
PESOS	<365 Días	\$ 9,791.07	2.16%	\$ -	0.0%	\$ 9,791.07	2.2%
	1	\$ -	0.0%	\$ 24,770.05	5.5%	\$ 24,770.05	5.5%
	2	\$ -	0.0%	\$ 19,952.83	4.4%	\$ 19,952.83	4.4%
	3	\$ -	0.0%	\$ 30,361.99	6.7%	\$ 30,361.99	6.7%
	4	\$ -	0.0%	\$ 20,130.20	4.4%	\$ 20,130.20	4.4%
	5	\$ -	0.0%	\$ 31,180.97	6.9%	\$ 31,180.97	6.9%
	7	\$ -	0.0%	\$ 22,037.13	4.9%	\$ 22,037.13	4.9%
	8	\$ -	0.0%	\$ 32,398.86	7.1%	\$ 32,398.86	7.1%
	9	\$ -	0.0%	\$ 27,985.50	6.2%	\$ 27,985.50	6.2%
	11	\$ -	0.0%	\$ 812.19	0.2%	\$ 812.19	0.2%
	13	\$ -	0.0%	\$ 27,505.28	6.1%	\$ 27,505.28	6.1%
	19	\$ -	0.0%	\$ 12,051.02	2.7%	\$ 12,051.02	2.7%
	27	\$ -	0.0%	\$ 18,567.76	4.1%	\$ 18,567.76	4.1%
	<b>Total</b>		\$ 9,791.07	2.2%	\$ 287,353.78	63.3%	\$ 297,144.85
UVR	<365 Días	\$ -	0.0%	\$ -	0.0%	\$ -	0.0%
	2	\$ -	0.0%	\$ 17,286.93	3.8%	\$ 17,286.93	3.8%
	4	\$ -	0.0%	\$ 21,656.22	4.8%	\$ 21,656.22	4.8%
	6	\$ -	0.0%	\$ 13,757.16	3.0%	\$ 13,757.16	3.0%
	10	\$ -	0.0%	\$ 14,382.75	3.2%	\$ 14,382.75	3.2%
	12	\$ -	0.0%	\$ 30,956.48	6.8%	\$ 30,956.48	6.8%
	14	\$ -	0.0%	\$ 27,636.69	6.1%	\$ 27,636.69	6.1%
	26	\$ -	0.0%	\$ 18,019.69	4.0%	\$ 18,019.69	4.0%
	<b>Total</b>		\$ 13,353.7	2.9%	\$ 143,695.91	31.6%	\$ 157,049.61
<b>Total</b>		\$ 23,144.77	5.1%	\$ 431,049.70	94.9%	\$ 454,194.46	100.0%

\* Datos actualizados al 13 ene 2023

Fuente: Banco de la República

### Expectativas de inflación

Plazo	Inflación Anual /1	IBR /1	TES TF - TES UVR /2				
			Semana Actual	Semana Anterior	Diferencia	Trimestre Anterior	Diferencia
			13-ene	06-ene	pbs.	30-dic	pbs.
3 Meses	12.00%	11.00%	10.36%	10.63%	-26.84	10.09%	26.88
6 Meses	10.69%	10.50%	9.89%	10.13%	-23.65	9.50%	39.42
9 Meses	9.90%	9.81%	9.49%	9.72%	-23.20	9.03%	46.01
12 Meses	8.51%	9.00%	9.15%	9.39%	-24.70	8.66%	48.30

/1 Según la mediana de la encuesta trimestral de expectativas de Septiembre del 2022

/2 Diferencia en Curva Spot

Fuente: Banco de la República

## Fuentes de la base monetaria e intervención en el mercado cambiario

Cuadro 1

### Fuentes de la Base Monetaria\*

Miles de millones de pesos

Variación Anual <sup>1/</sup>

Concepto	oct-21	nov-21	dic-21	ene-22	feb-22	mar-22	abr-22	may-22	jun-22	jul-22	ago-22	sep-22	oct-22	nov-22	dic-22
<b>I. Gobierno</b>	<b>-1,231</b>	<b>-962</b>	<b>6,641</b>	<b>2,643</b>	<b>7,032</b>	<b>-922</b>	<b>-8,185</b>	<b>1,831</b>	<b>1,614</b>	<b>55</b>	<b>2,065</b>	<b>6,105</b>	<b>5,663</b>	<b>5,424</b>	<b>3,901</b>
Traslado utilidades en pesos	3,122	3,122	3,122	3,122	3,122	0	0	0	0	0	0	0	0	0	0
Depósitos en el Banco de la República	-4,353	-4,084	3,518	-479	3,909	-922	-8,185	1,831	1,614	55	2,065	6,105	5,663	5,424	3,901
Depósitos remunerados de control monetario	0	0	0	0	0	0	0	0	0	0	0	0	0	0	0
<b>II. TES Regulación</b>	<b>12,800</b>	<b>13,661</b>	<b>14,765</b>	<b>14,765</b>	<b>14,765</b>	<b>17,694</b>	<b>20,324</b>	<b>19,137</b>	<b>21,680</b>	<b>22,662</b>	<b>11,748</b>	<b>10,722</b>	<b>9,124</b>	<b>9,600</b>	<b>8,575</b>
Compras definitivas <sup>2/</sup>	19,688	20,585	21,689	21,689	21,689	21,689	21,689	21,689	24,528	25,688	15,000	14,056	12,547	13,162	12,137
Ventas definitivas	-5,921	-5,921	-5,921	-5,921	-5,921	-2,729	0	0	0	0	0	0	0	0	0
Vencimiento <sup>3/</sup>	-967	-1,002	-1,002	-1,002	-1,002	-1,266	-1,364	-2,551	-2,848	-3,026	-3,251	-3,334	-3,423	-3,563	-3,563
<b>III. OPERACIONES DE LIQUIDEZ BR</b>	<b>13,572</b>	<b>12,592</b>	<b>4,934</b>	<b>9,871</b>	<b>10,344</b>	<b>18,813</b>	<b>18,107</b>	<b>8,805</b>	<b>2,396</b>	<b>2,133</b>	<b>1,610</b>	<b>-2,906</b>	<b>947</b>	<b>-6,570</b>	<b>-3,480</b>
Expansión <sup>4/</sup>	11,714	12,513	5,418	8,598	9,155	10,264	14,247	8,077	4,053	2,564	1,022	-2,403	1,577	-6,676	-4,811
Contracción <sup>5/</sup>	1,858	79	-484	1,272	1,189	8,549	3,860	727	-1,657	-431	587	-503	-630	106	1,331
<b>IV. Divisas <sup>6/</sup></b>	<b>-5,350</b>	<b>-5,350</b>	<b>-10,688</b>	<b>-10,688</b>	<b>-10,688</b>	<b>-10,688</b>	<b>-10,688</b>	<b>-10,688</b>	<b>-10,688</b>	<b>-10,688</b>	<b>0</b>	<b>0</b>	<b>0</b>	<b>0</b>	<b>0</b>
Venta de divisas al Gobierno <sup>2/</sup>	-10,688	-10,688	-10,688	-10,688	-10,688	-10,688	-10,688	-10,688	-10,688	-10,688	0	0	0	0	0
Compra de divisas al Gobierno	5,338	5,338	0	0	0	0	0	0	0	0	0	0	0	0	0
<b>V. Títulos de deuda privada <sup>7/</sup></b>	<b>-4,765</b>	<b>-4,230</b>	<b>-3,989</b>	<b>-3,733</b>	<b>-3,661</b>	<b>-3,287</b>	<b>-2,667</b>	<b>-2,504</b>	<b>-2,351</b>	<b>-1,692</b>	<b>-1,367</b>	<b>-1,181</b>	<b>-1,139</b>	<b>-1,092</b>	<b>-1,030</b>
Compras Definitivas	0	0	0	0	0	0	0	0	0	0	0	0	0	0	0
Ventas Definitivas	0	0	0	0	0	0	0	0	0	0	0	0	0	0	0
Vencimiento <sup>3/</sup>	-4,765	-4,230	-3,989	-3,733	-3,661	-3,287	-2,667	-2,504	-2,351	-1,692	-1,367	-1,181	-1,139	-1,092	-1,030
<b>VI. Otros <sup>8/</sup></b>	<b>972</b>	<b>1,084</b>	<b>1,047</b>	<b>1,091</b>	<b>1,032</b>	<b>1,076</b>	<b>533</b>	<b>1,096</b>	<b>1,030</b>	<b>1,111</b>	<b>1,099</b>	<b>1,193</b>	<b>1,282</b>	<b>1,338</b>	<b>1,396</b>
<b>Variación total de la Base</b>	<b>15,997</b>	<b>16,795</b>	<b>12,709</b>	<b>13,948</b>	<b>18,823</b>	<b>22,686</b>	<b>17,423</b>	<b>17,676</b>	<b>13,682</b>	<b>13,581</b>	<b>15,155</b>	<b>13,933</b>	<b>15,878</b>	<b>8,698</b>	<b>9,362</b>
<b>Saldo Base Monetaria</b>	<b>131,276</b>	<b>136,317</b>	<b>145,383</b>	<b>136,334</b>	<b>141,330</b>	<b>143,720</b>	<b>141,762</b>	<b>142,616</b>	<b>142,275</b>	<b>142,235</b>	<b>143,321</b>	<b>143,165</b>	<b>147,154</b>	<b>145,015</b>	<b>154,744</b>

<sup>1/</sup> Estas cifras corresponden al cierre del mes calendario

<sup>2/</sup> El 30 de agosto de 2021 el Gobierno Nacional le compró al Banco de la República USD 2.787,7 m al Banco de la República (el monto equivalente a la asignación general de DEG para Colombia realizada por el FMI el 23 de agosto, utilizando la tasa de cambio DEG/USD del 30 de agosto).

Como pago de los dólares, el Gobierno Nacional entregó al Banco títulos de deuda pública TES (véase <https://www.banrep.gov.co/es/asignacion-deg-colombia-parte-del-fmi-y-venta-reservas-internacionales-gobierno-nacional>).

<sup>3/</sup> Incluye cupón y principal.

<sup>4/</sup> Incluye repos a un día, *overnight* y a mediano plazo.

<sup>5/</sup> Incluye contracción a un día y a plazo.

<sup>6/</sup> No se incluyen las operaciones con organismos internacionales.

<sup>7/</sup> Este valor corresponde a la expansión o contracción monetaria generada por las compras o ventas de títulos de deuda privada, por tanto, no coincide con el valor nominal de los mismos.

<sup>8/</sup> Dentro del rubro "otros" se incluye el efecto monetario del PyG y de otras cuentas del balance del Banco.

Fuente: Banco de la República

\*Datos provisionales



**Operaciones de Compra - Venta de Divisas del Banco de la República en el mercado de contado**  
(Millones de Dólares)

Concepto	2022												Acumulado Año
	Ene	Feb	Mar	Abr	May	Jun	Jul	Ago	Sep	Oct	Nov	Dic	
<b>Compras</b>	0.0	0.0	0.0	0.0	0.0	0.0	0.0	0.0	0.0	0.0	0.0	0.0	0.0
<b>Opciones Put</b>	0.0	0.0	0.0	0.0	0.0	0.0	0.0	0.0	0.0	0.0	0.0	0.0	0.0
Para Acumulación de Reservas Internacionales	0.0	0.0	0.0	0.0	0.0	0.0	0.0	0.0	0.0	0.0	0.0	0.0	0.0
Para el Control de la Volatilidad	0.0	0.0	0.0	0.0	0.0	0.0	0.0	0.0	0.0	0.0	0.0	0.0	0.0
<b>Subastas de Compra Directa</b>	0.0	0.0	0.0	0.0	0.0	0.0	0.0	0.0	0.0	0.0	0.0	0.0	0.0
<b>Intervención Discrecional</b>	0.0	0.0	0.0	0.0	0.0	0.0	0.0	0.0	0.0	0.0	0.0	0.0	0.0
<b>Vencimiento de Fx Swaps</b>	0.0	0.0	0.0	0.0	0.0	0.0	0.0	0.0	0.0	0.0	0.0	0.0	0.0
<b>Gobierno Nacional</b>	0.0	0.0	0.0	0.0	0.0	0.0	0.0	0.0	0.0	0.0	0.0	0.0	0.0
<b>Ventas</b>	0.0	0.0	0.0	0.0	0.0	0.0	0.0	0.0	0.0	0.0	0.0	0.0	0.0
<b>Opciones Call</b>	0.0	0.0	0.0	0.0	0.0	0.0	0.0	0.0	0.0	0.0	0.0	0.0	0.0
Para Desacumulación de Reservas Internacionales	0.0	0.0	0.0	0.0	0.0	0.0	0.0	0.0	0.0	0.0	0.0	0.0	0.0
Para el Control de la Volatilidad	0.0	0.0	0.0	0.0	0.0	0.0	0.0	0.0	0.0	0.0	0.0	0.0	0.0
<b>FX Swaps</b>	0.0	0.0	0.0	0.0	0.0	0.0	0.0	0.0	0.0	0.0	0.0	0.0	0.0
<b>Gobierno Nacional</b>	0.0	0.0	0.0	0.0	0.0	0.0	0.0	0.0	0.0	0.0	0.0	0.0	0.0
<b>Compras - ventas netas en el mercado de contado</b>	0.0	0.0	0.0	0.0	0.0	0.0	0.0	0.0	0.0	0.0	0.0	0.0	0.0

Fuente: Banco de la República

**Operaciones de Compra - Venta de Divisas del Banco de la República a través de contratos forward con cumplimiento financiero**

(Millones de Dólares)

Concepto	2022												Acumulado Año
	Ene	Feb	Mar	Abr	May	Jun	Jul	Ago	Sep	Oct	Nov	Dic	
<b>Ventas a través de contratos forward con cumplimiento financiero</b>	0.0	0.0	0.0	0.0	0.0	0.0	0.0	0.0	0.0	0.0	0.0	0.0	0.0

Fuente: Banco de la República

## Composición de las reservas internacionales

2022-2023						
(Millones de US\$)						
Descripción*	30-dic-22	Part. % en las Reservas Brutas	13-ene-23	Part. % en las Reservas Brutas	Variación	
	Valor		Valor		Mensual corrido	Año corrido
<b>1. RESERVAS BRUTAS</b>	<b>57,290</b>	100.00%	<b>57,652</b>	100.00%	<b>362</b>	<b>362</b>
Efectivo en caja	2	0.00%	2	0.00%	0	0
Depósitos a la orden	149	0.26%	148	0.26%	-1	-1
Inversiones	50,675	88.45%	52,498	91.06%	1,823	1,823
-Portafolio directo	36,548	63.80%	38,297	66.43%	1,748	1,748
-Portafolio en administración	14,127	24.66%	14,201	24.63%	75	75
Valores por cobrar venta de inversiones	1,540	2.69%	25	0.04%	-1,515	-1,515
Oro	272	0.48%	286	0.50%	14	14
-En caja	0	0.00%	0	0.00%		
-En custodia	272	0.48%	286	0.50%	14	14
Fondo Monetario Internacional	4,062	7.09%	4,103	7.12%	41	41
-DEGs	3,404	5.94%	3,438	5.96%	34	34
-Posición de reserva	659	1.15%	665	1.15%	7	7
Fondo Latinoamericano de Reservas	589	1.03%	589	1.02%	0	0
-Aportes	569	0.99%	569	0.99%	0	0
-Pesos Andinos	20	0.03%	20	0.03%	0	0
Convenios Internacionales	0	0.00%	0	0.00%	0	0
<b>2. PASIVOS DE CORTO PLAZO (a)</b>	<b>21</b>	0.04%	<b>21</b>	0.04%	<b>0</b>	<b>0</b>
Convenios internacionales	0	0.00%	0	0.00%	0	0
Bancos del Exterior	0	0.00%	0	0.00%	0	0
Fondo Latinoamericano de Reservas FLAR	0	0.00%	0	0.00%	0	0
Valores por pagar compra inversiones	0	0.00%	0	0.00%	0	0
Dptos. Por Invs. Ext. De Portafolio Dcto. 4814 de 2007.	0	0.00%	0	0.00%	0	0
Intereses causados de los pasivos	21	0.04%	21	0.04%	0	0
<b>3. RESERVAS NETAS (1 menos 2)</b>	<b>57,269</b>	99.96%	<b>57,631</b>	99.96%	<b>361</b>	<b>361</b>

\* Reservas Internacionales a precios de mercado. Incluye causaciones y valuaciones.

\*\* A partir del 4 de junio de 2019 los recursos en dólares del Gobierno en el Banco de la República se registran en cuentas diferentes a las de las reservas internacionales, y a partir del 17 de diciembre de 2019, la totalidad de los recursos en moneda extranjera del Gobierno en el Banco de la República se contabilizan por fuera del balance del Banco, por tanto no hacen parte de las reservas internacionales.

En 2020 el Banco de la República aumentó las reservas internacionales mediante la compra de USD 3.500 m al Gobierno Nacional (USD 2000 m el 4 de mayo y USD 1.500 m el 2 de diciembre). El 23 de agosto de 2021 entró en vigencia la asignación general de DEG que realizó el FMI a sus países miembros. En el caso de Colombia esto generó un incremento en las reservas internacionales en DEG1.959,6 m (equivalentes a USD 2.779,6 m utilizando la tasa de cambio DEG/USD de ese día). Posteriormente, el 30 de agosto de 2021 el Gobierno Nacional le compró el monto equivalente a la asignación de DEG para Colombia por un valor de USD 2.787,7 m al Banco de la República (utilizando la tasa de cambio DEG/USD del 30 de agosto). Con esto, las reservas internacionales retornaron a un nivel similar al que tenían antes del 23 de agosto (véase <https://www.banrep.gov.co/es/asignacion-deg-colombia-parte-del-fmi-y-venta-reservas-internacionales-gobierno-nacional>).

Cifras provisionales.

Fuente: Banco de la República