

Semana 48

INFORME DE MERCADOS FINANCIEROS

30 de noviembre de 2022

Este es un documento de trabajo informativo. Su contenido no compromete al Banco de la República ni a su Junta Directiva.

Únicamente incluye las operaciones de los establecimientos de crédito en Colombia para agregados monetarios y crediticios. Por tanto no se tienen en cuenta las operaciones de sus sucursales en el exterior.

Contenido

1. COMPORTAMIENTO DE LAS TASAS DE INTERÉS	4
A. RESUMEN.....	4
B. TASAS DE INTERÉS DEL MERCADO MONETARIO Y TASAS OIS.....	5
C. TASAS DE INTERÉS PASIVAS.....	5
D. TASAS DE INTERÉS ACTIVAS	6
E. TASAS DE INTERÉS REALES.....	7
F. TASA PONDERADA DE CAPTACIÓN Y TASA DE COLOCACIÓN TOTAL	8
G. TASAS DE INTERÉS DE DEUDA PÚBLICA	8
2. MARGEN DE INTERMEDIACIÓN Y SPREADS.....	9
3. LIQUIDEZ PRIMARIA.....	14
4. DEPÓSITOS Y AGREGADOS MONETARIOS.....	16
5. CARTERA.....	19
6. INVERSIONES	23
A. INVERSIONES DE LOS ESTABLECIMIENTOS DE CRÉDITO	23
8. ACTIVOS EXTERNOS.....	24
A. RESERVAS INTERNACIONALES	24
9. ENDEUDAMIENTO EXTERNO DE LOS ESTABLECIMIENTOS DE CRÉDITO	25
A. ENDEUDAMIENTO EXTERNO DE LOS ESTABLECIMIENTOS DE CRÉDITO – SALDO POR PLAZOS	25
10. MERCADOS FINANCIEROS INTERNACIONALES.....	26
A. PRINCIPALES NOTICIAS DE LA SEMANA	26
B. TASAS DE INTERÉS DE BANCOS CENTRALES.....	27
C. INFLACIÓN OBSERVADA Y SUS EXPECTATIVAS	28
D. PRINCIPALES TASAS DE LOS MERCADOS MONETARIOS INTERNACIONALES	28
E. INDICADORES DE PERCEPCIÓN DE RIESGO	28
F. MERCADO DE RENTA FIJA.....	30
G. MERCADO DE RENTA VARIABLE	30
H. MERCADO CAMBIARIO	31
I. PRECIOS DE LAS MATERIAS PRIMAS.....	32
12. MERCADO CAMBIARIO EN COLOMBIA.....	34
A. TASAS Y VOLÚMENES DEL MERCADO DE CONTADO	34
B. TASAS Y VOLÚMENES DEL MERCADO A FUTURO	35
13. MERCADO DE DEUDA PÚBLICA EN COLOMBIA.....	36
A. EMISIONES DE DEUDA PÚBLICA	36
B. CURVA DE RENDIMIENTOS DE LA DEUDA PÚBLICA.	37
C. COMPRAS NETAS DE DEUDA PÚBLICA	38
D. INVERSIONISTAS EXTRANJEROS EN EL MERCADO DE DEUDA PÚBLICA	39
E. BONOS DE DEUDA PÚBLICA DENOMINADOS EN DÓLARES.....	39
14. MERCADO DE RENTA VARIABLE EN COLOMBIA	40
15. FONDOS DE PENSIONES.....	41
A. INVERSIONES DE LOS FONDOS DE PENSIONES OBLIGATORIAS.....	41

ANEXOS.....42

AGREGADOS MONETARIOS Y CREDITICIOS..... 43

MERCADO CAMBIARIO 52

MERCADO DE DEUDA PÚBLICA 54

FUENTES DE LA BASE MONETARIA E INTERVENCIÓN EN EL MERCADO CAMBIARIO..... 56

COMPOSICIÓN DE LAS RESERVAS INTERNACIONALES..... 58

1. Comportamiento de las tasas de interés

a. Resumen

Tasas (e.a) 1/	Fecha 25-nov-22	Monto semanal MM de pesos	Monto Promedio Semanal		1 semana	1mes	Variación (pb)		año completo
			año 2021	Corrido 2022			13 semanas	año corrido	
Intervención BR	11.00	n.a	n.a	n.a	0	100	200	800	850
IBR Overnight	10.96	n.a	n.a	n.a	-3	92	194	797	842
IBR 1 mes (Tasa fija de OIS)	11.22	n.a	n.a	n.a	21	36	222	817	861
IBR 3 meses (Tasa fija de OIS)	11.74	n.a	n.a	n.a	3	9	189	823	866
IBR 6 meses (Tasa fija de OIS)	12.21	n.a	n.a	n.a	2	9	172	802	858
Pasivas									
TIB 2/	11.00	2,791	3,287	3,587	0	92	197	800	844
DTF 3/	12.86	1,631	930	1,384	27	50	194	964	1009
Captación < 90 días 4/	9.69	515	366	460	-5	59	191	739	789
Captación a 90 días 4/	12.95	1,752	974	1,440	46	66	208	971	1007
Captación 91-179 días 4/	13.71	797	521	678	12	160	314	996	1064
Captación a 180 días 4/	15.07	1,137	515	808	57	80	386	1132	1167
Captación a 181-360 días 4/	16.49	1,877	765	1,363	7	139	337	1188	1246
Captación > 360 días 4/	17.49	620	556	968	-3	-165	236	1176	1167
Total captación de CDT	14.56	6,699	3,698	5,718	24	54	282	1095	1108
Ahorro 5/	5.60	n.a	n.a	n.a	12	67	135	434	447
	18-nov-22	Monto semanal	Monto promedio Semanal		1 semana	1mes	13 semanas	año corrido	año completo
			Corrido desde 01-Jul-2022						
Activas*									
Comercial 6/	18.08	3,991	4,121		50	145	348	n.d	n.d
Tesorería	14.50	140	247		-57	223	279	n.d	n.d
Preferencial /7	17.21	1,079	1,348		-7	143	362	n.d	n.d
Ordinario 7/	18.61	2,772	2,526		60	136	347	n.d	n.d
Consumo 8/	27.70	1,387	1,914		21	88	363	n.d	n.d
Consumo sin libranza	30.34	1,065	1,342		8	104	327	n.d	n.d
Consumo a través de libranza	18.98	323	571		15	38	253	n.d	n.d
Tarjeta de crédito (Personas) 9/	35.97	785	820		3	188	564	n.d	n.d
Vivienda No VIS 10/	16.24	255	324		43	47	276	n.d	n.d
Microcrédito 11/	37.00	202	227		16	177	226	n.d	n.d
Activa Ponderada 12/	20.69	-	-		-13	74	281	n.d	n.d
Comercial BR 13/	18.19	-	-		48	141	350	n.d	n.d
Pasivas									
Pasiva Ponderada	12.28	n.a	n.a	n.a	69	219	103	1012	999
Deuda Pública 14/	25-nov-22	Monto semanal	Monto Promedio Semanal		1 semana	1mes	13 semanas	año corrido	año completo
			año 2021	Corrido 2022					
2 años (TES Jul 2024)	11.93	675	1,801	1,478	-31	-109	102	511	519
3 años (TES Nov 2025)	12.63	1,042	1,031	1,171	-17	-116	141	525	529
6 años (TES Abr 2028)	13.18	394	633	880	-13	-98	150	523	509
8 años (TES Sep 2030)	13.23	393	580	610	-16	-94	134	516	487
10 años (TES Jun 2032)	13.23	558	497	641	-3	-98	130	502	471
12 años (TES Oct 2034)	13.10	167	684	410	-26	-101	124	484	451

Fuente: Banco de la República y Bloomberg. Cálculos con información de los formatos 414 (a partir de 1 de julio de 2022) y 441 de la Superintendencia Financiera de Colombia.

1/ La tasa de intervención y las tasas IBR corresponden a la tasa diaria.

2/ El valor corresponde a la tasa promedio ponderada por monto de todos los días hábiles de la semana con corte en la fecha indicada.

3/ Valor de la DTF calculada en la fecha indicada, corresponde a la tasa promedio ponderada por monto captado de los CDTs a 90 días de Bancos, corporaciones y compañías de financiamiento de los días comprendidos entre el viernes anterior y hasta el jueves previo al día de cálculo (fecha indicada).

4/ Las tasas de captación corresponden a la información de CDT por plazos. Incluye la información para el total de sistema financiero.

5/ Incluye el rendimiento de los depósitos de ahorro ordinarios activos y las cuentas AFC.

*Tasas promedio ponderada por monto prestado, del formato 414 de la SFC de la semana con corte en la fecha indicada. No se calculan variaciones año corrido y año completo debido a que las tasas agregadas obtenidas a partir del 1 de julio de 2022 (formato 414) no son estrictamente comparables con las anteriores obtenidas a partir del formato 88.

6/ Promedio ponderado por monto de las tasas de crédito ordinarios, preferenciales y de tesorería. A partir del corte al 01-jul-2022, el cálculo de estas submodalidades incluyen los créditos de construcción de proyectos de vivienda otorgados a empresas

7/ No incluye créditos ordinarios entre 1 y 30 días.

8/ No incluye tarjetas de crédito, ni consumo a empleados. A partir de la información con corte al 01-jul-2022, el cálculo de los créditos de consumo incluye los créditos con plazos entre 1 y 30 días

9/ Calculada sin tener en cuenta consumos a 1 mes ni avances en efectivo.

10/ Promedio ponderado de los créditos desembolsados para adquisición de vivienda en pesos y en UVR (para estos últimos, antes de realizar el promedio ponderado a la tasa se le suma la variación anual promedio de la UVR de la respectiva semana).

11/ Incluye créditos de redescuento

12/ Promedio ponderado por monto de las tasas de crédito de consumo, preferencial, ordinario y tesorería. Debido a la alta rotación del crédito de tesorería, su ponderación se estableció como la quinta parte de su desembolso semanal.

13/ Promedio ponderado por monto de las tasas de crédito ordinarios, preferenciales y un quinto del desembolso de tesorería.

14/ TES tasa fija en pesos. Las tasas corresponden al promedio ponderado por monto de las negociaciones en SEN y MEC.

Nota: a partir del 01 de jul/2022 la información de tasas activas proviene del formato 414 de la Superintendencia Financiera de Colombia. Las tasas obtenidas con la nueva fuente no son estrictamente comparables con las anteriores obtenidas a partir del formato 88.

b. Tasas de interés del mercado monetario y tasas OIS

Tasa de intervención del Banrep, Tasa Interbancaria (TIB), DTF, Tasa de Simultáneas e IBR

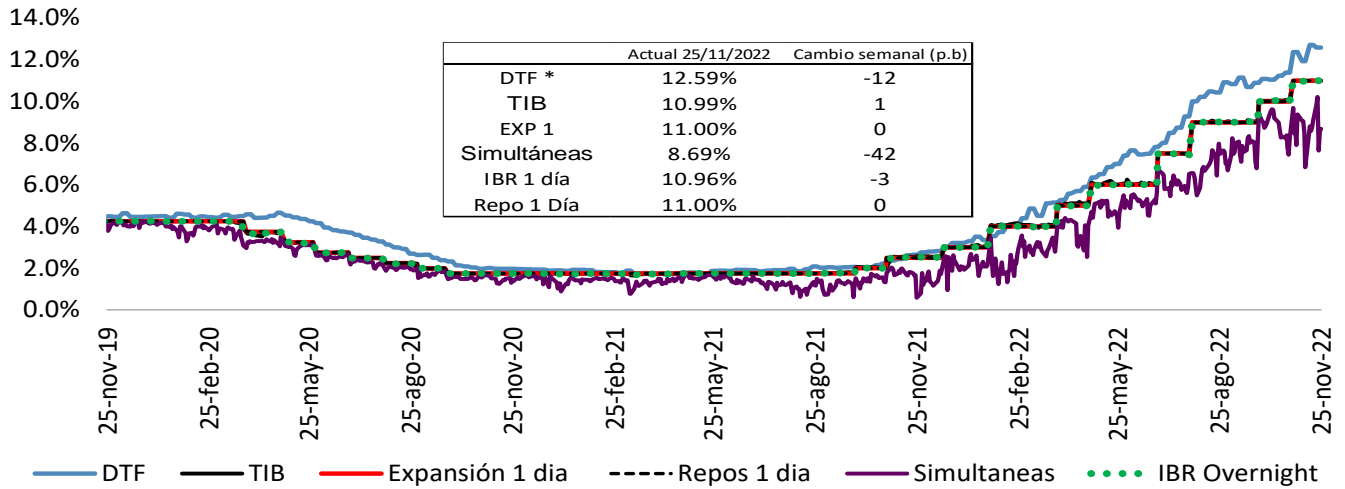

Fuente: Banco de la República. Superintendencia Financiera de Colombia y SEN.

Tasas vigentes para el 25 de Noviembre

* La DTF corresponde a la tasa vigente para la semana entre el 21 y el 25 de Noviembre.

Tasas IBR y OIS por plazos

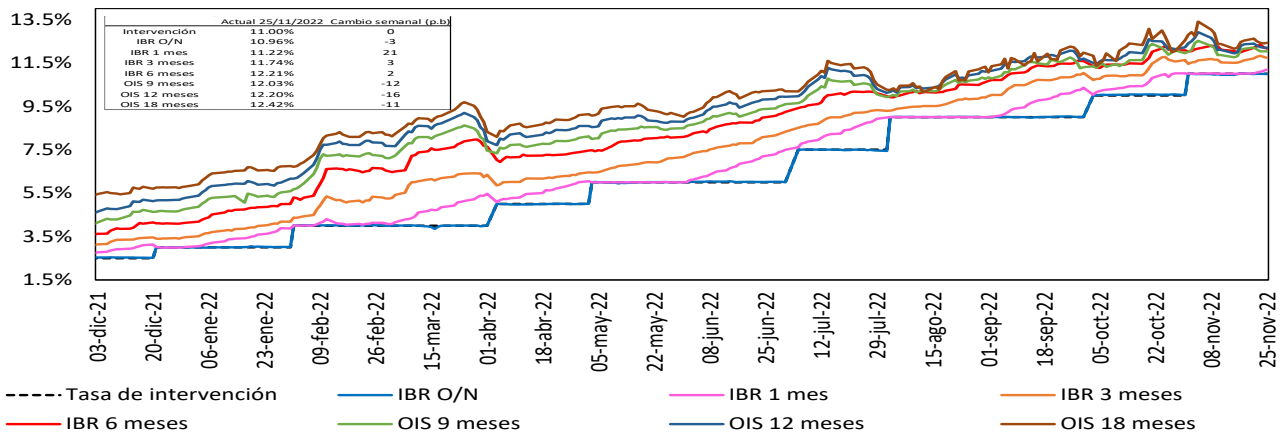

Fuente: Bloomberg, Banrep.

c. Tasas de interés pasivas

Tasas de interés pasivas: Ahorro y CDT

(Promedio semanal ponderado por monto)

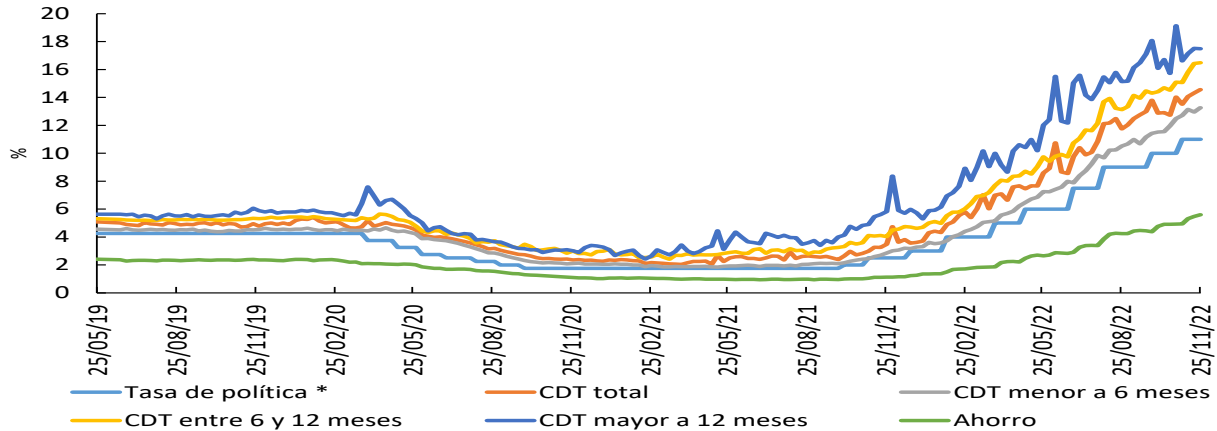

*Para la tasa de política monetaria, corresponde a la vigente del mes.

Fuente: Cálculos Banco de la República, Formato 441 de la Superintendencia Financiera de Colombia.

d. Tasas de interés activas

Tasa de interés Cartera de Consumo

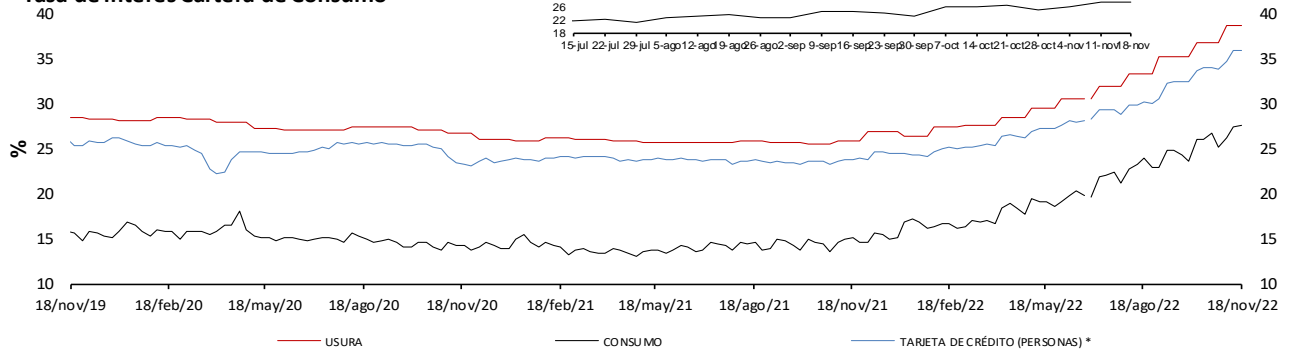

Tasa de interés Cartera Comercial

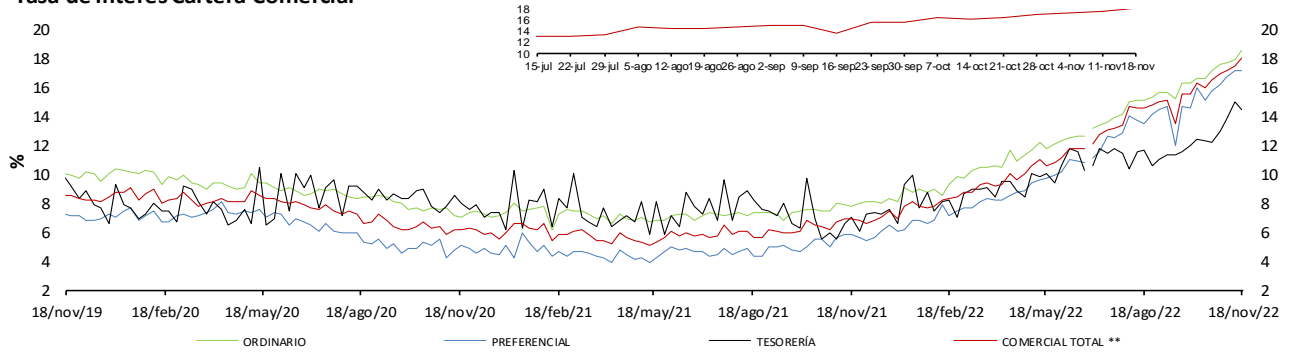

Tasa de interés de Vivienda No VIS

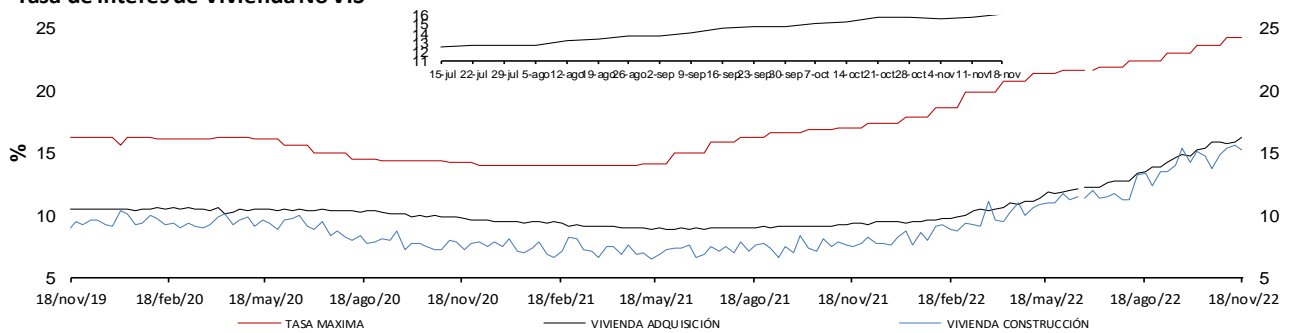

Tasa de Interés de Microcrédito

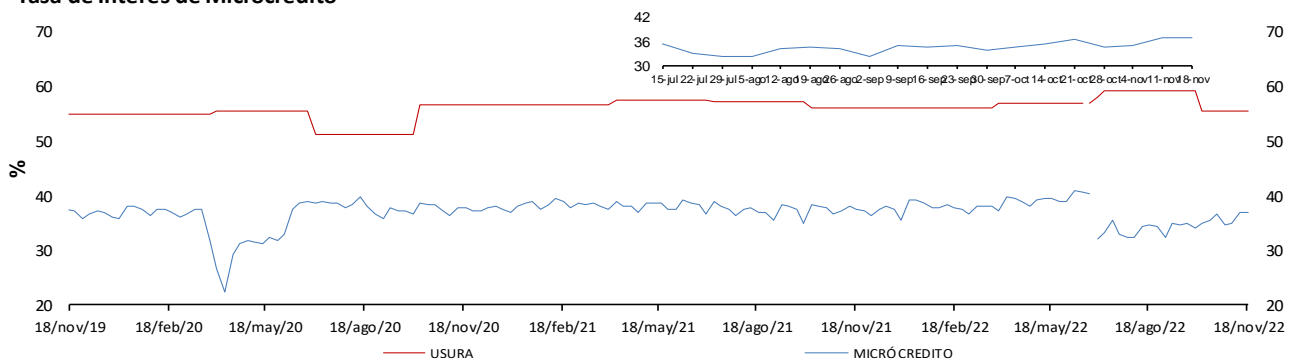

* La tasa de interés de tarjetas de crédito no incluye avances ni compras a 1 mes.

** Promedio ponderado por monto de las tasa de los créditos ordinarios, de tesorería y preferenciales.

Fuente: Superintendencia financiera de Colombia (formato 088 hasta el 24/06/2022 y formato 414 desde el 01/07/2022) y cálculos Banco de la República.

Nota: a partir del 01 de jul/2022 la información de tasas activas proviene del formato 414 de la Superintendencia Financiera de Colombia. Las tasas obtenidas con la nueva fuente no son estrictamente comparables con las anteriores obtenidas a partir del formato 88.

e. Tasas de interés reales

Tasa de interés Cartera de Consumo (Real) *

Promedio Mensual

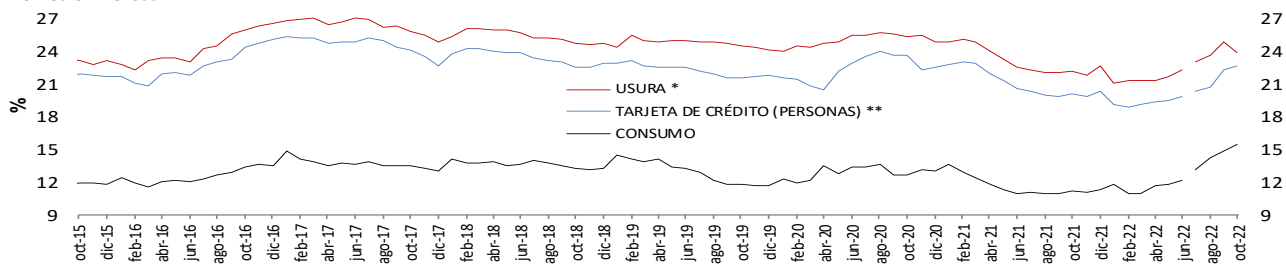

Tasa de interés Cartera Comercial (Real) *

Promedio Mensual

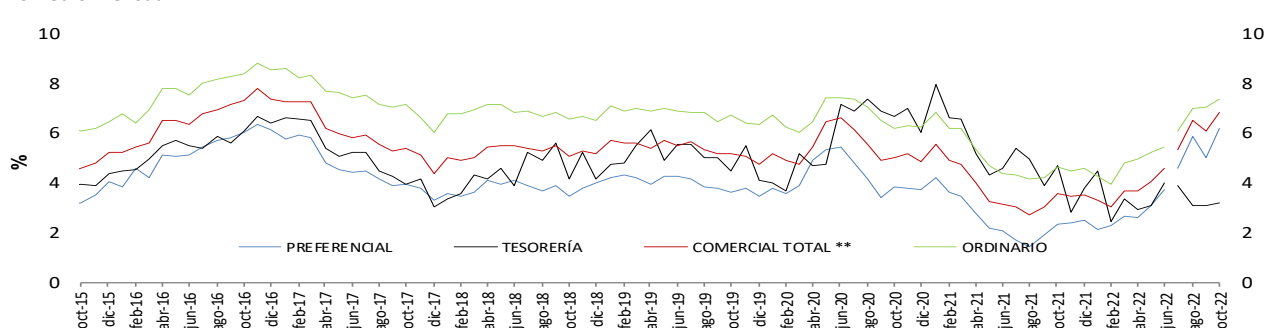

Tasa de interés de Vivienda No VIS (Real) *

Promedio Mensual

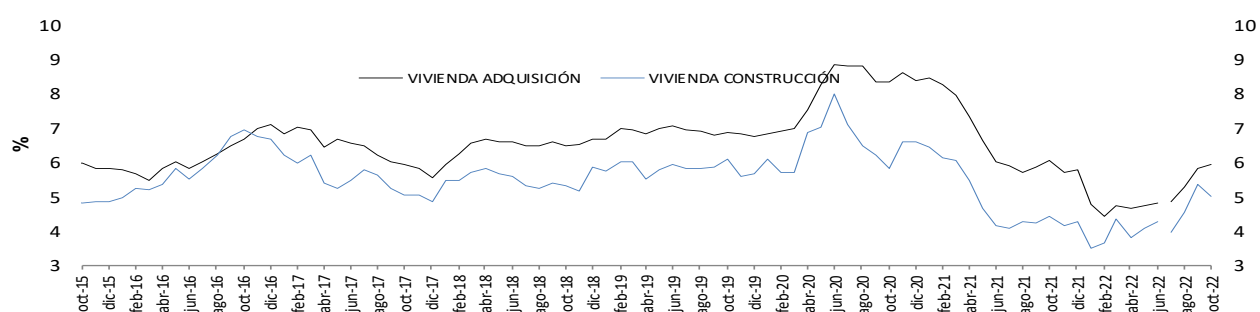

Tasa de Interés de Microcrédito (Real) *

Promedio Mensual

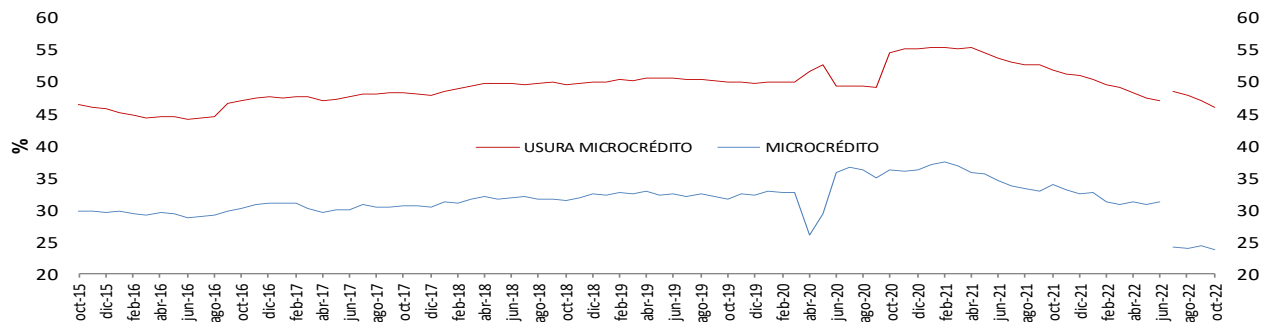

* IPCs in alimentos. Información provisional.

**A partir de la publicación con corte sep 25/2020 se reprocesó la serie, incorporando los cambios en la canasta del IPC sin alimentos utilizada por el BR des de octubre /2020

Fuente: Superintendencia financiera de Colombia (formato 088 hasta el 24/06/2022 y formato 414 desde el 01/07/2022) y cálculos Banco de la República.

Nota: a partir del 01 de jul/2022 la información de tasas activas proviene del formato 414 de la Superintendencia Financiera de Colombia. Las tasas obtenidas con la nueva fuente no son estrictamente comparables con las anteriores obtenidas a partir del formato 88.

f. Tasa ponderada de captación y tasa de colocación total.

Tasa activa, ponderada de captación, de intervención, DTF y ahorros
Promedio 4 semanas

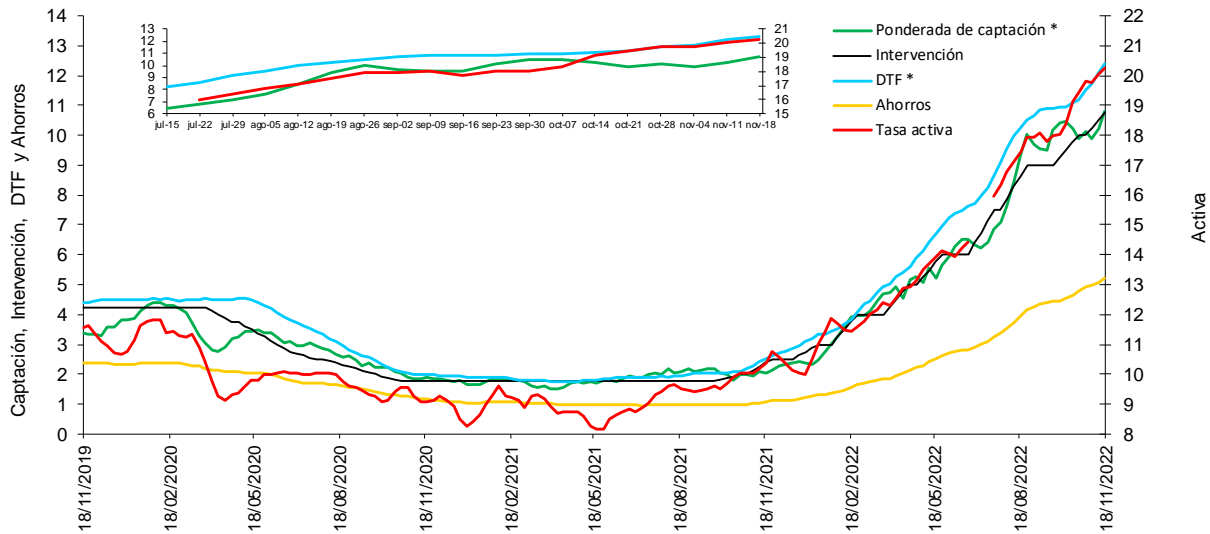

* La DTF está adelantada una semana, es decir no corresponde a la tasa vigente para la semana en cuestión sino a la tasa vigente para la semana siguiente, para que sea comparable con la tasa ponderada de captación de este gráfico.

Fuentes: Banco de la República. Cálculos con información de la Superintendencia Financiera de Colombia.

Nota: a partir del 01 de jul/2022 la información de tasas activas proviene del formato 414 de la Superintendencia Financiera de Colombia. Las tasas obtenidas con la nueva fuente no son estrictamente comparables con las anteriores obtenidas a partir del formato 88.

g. Tasas de interés de deuda pública

Tasas cero cupón TES en pesos y tasa de política monetaria

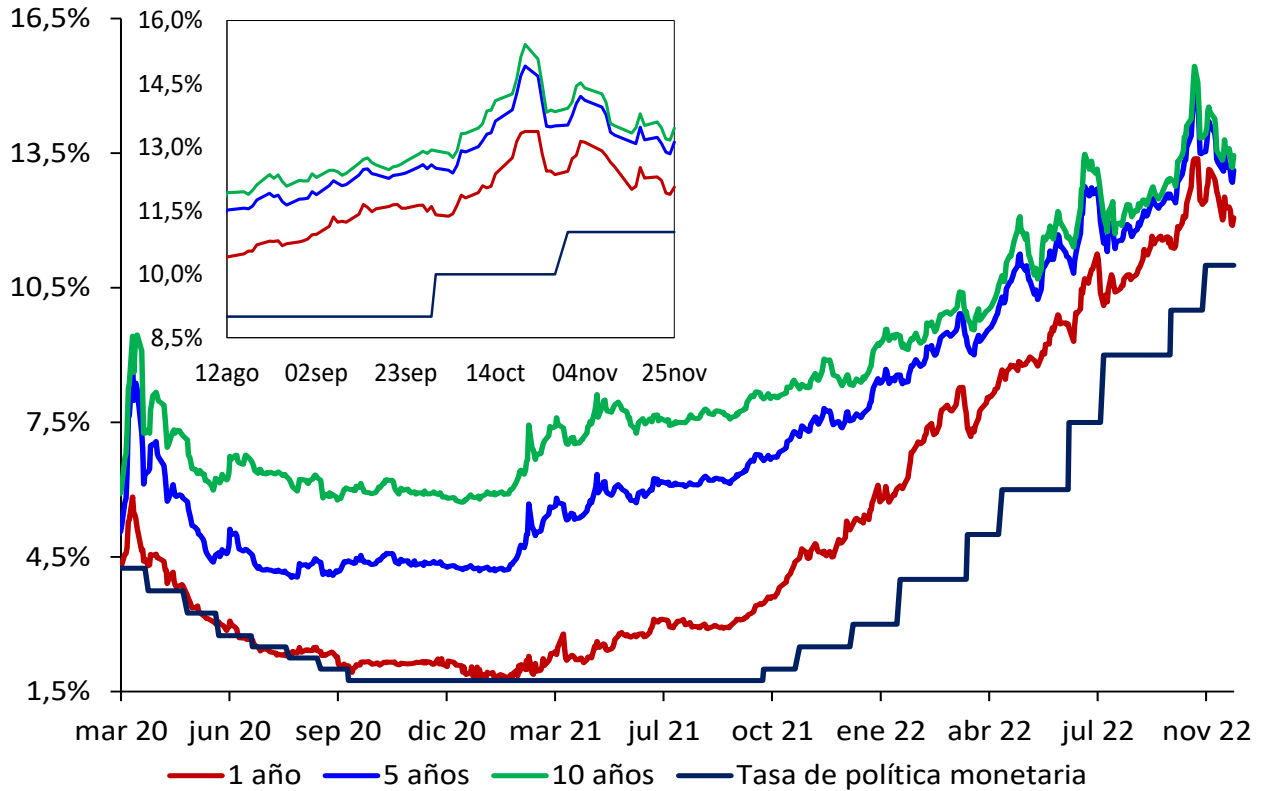

.Fuente: SEN y Master Trader. Cálculos: Departamento de Operaciones y Análisis de Mercados

2. Margen de intermediación y spreads

Spread IBR, TIB y CDT a través de tesorería frente a la tasa de referencia

Promedio 5 días

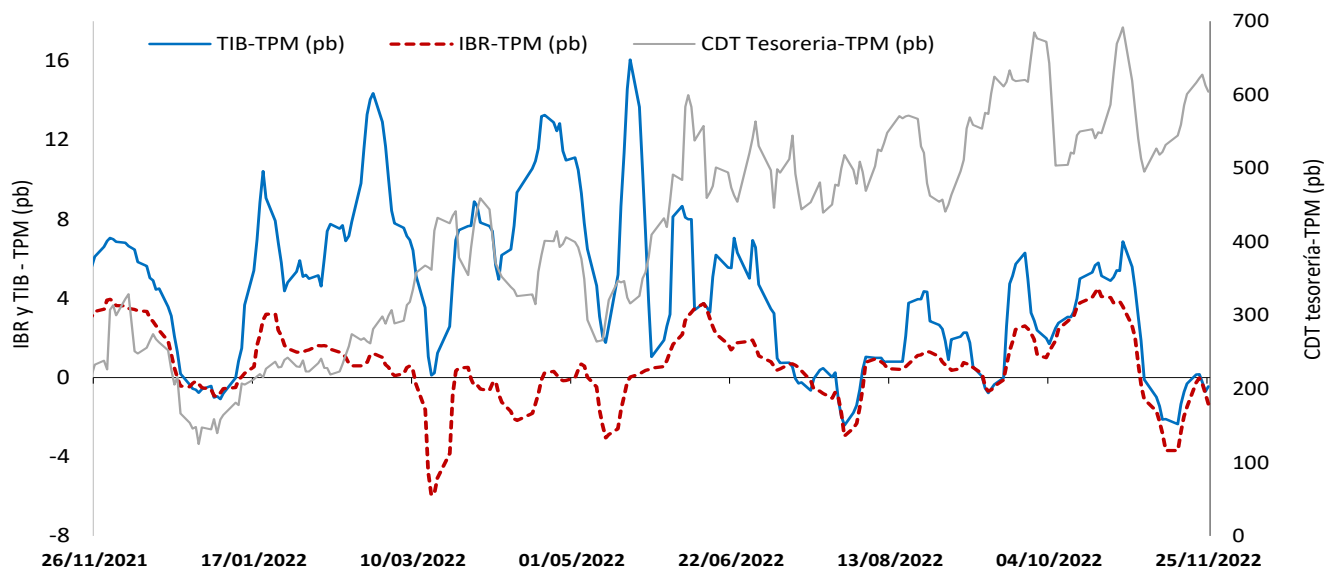

El IBR y la TIB corresponden al plazo de 1 día. La tasa de CDT a través de tesorería no se discrimina por plazo.
FUENTE: Banco de la República, cálculos con información de la Superintendencia Financiera de Colombia

Margen de intermediación (puntos porcentuales)

Promedio 4 semanas

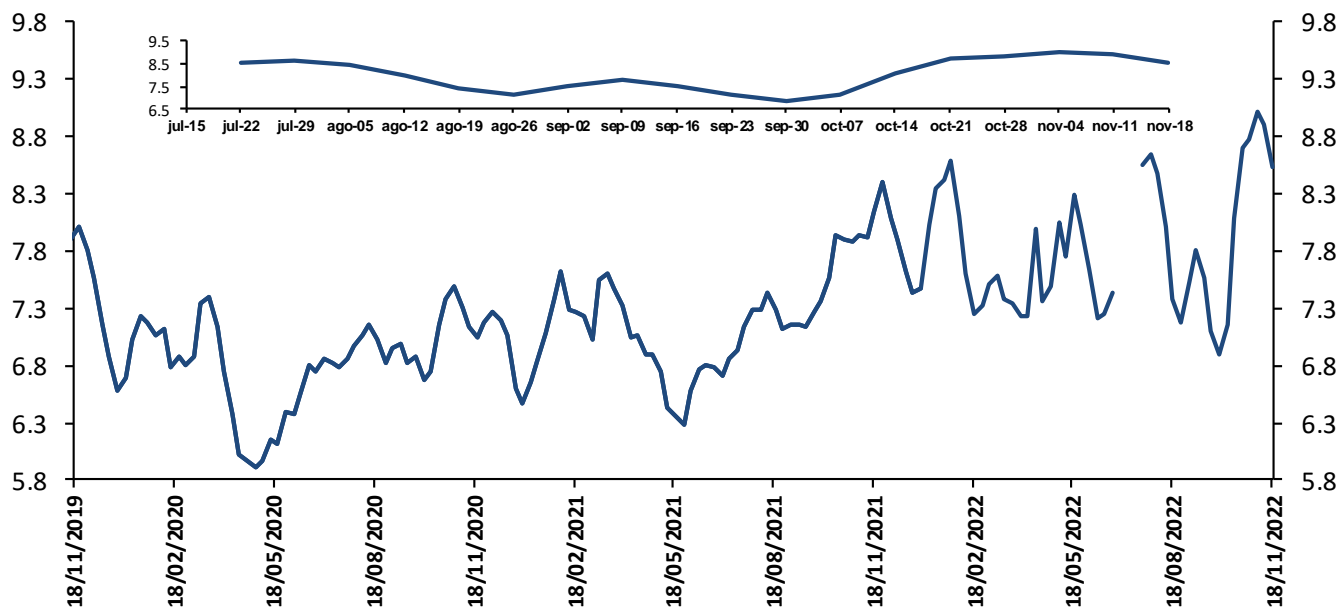

El margen de intermediación se calcula así: $MI = ((1+i_{activa})/(1+i_{pasiva}))-1$

Donde i_{activa} es la tasa de colocación total del sistema del BR e i_{pasiva} es la tasa ponderada de captación.

Fuentes: Banco de la República. Cálculos con información de la Superintendencia Financiera de Colombia.

Nota: a partir del 01 de julio de 2022 la información de tasas activas proviene del formato 414 de la Superintendencia Financiera de Colombia. Las tasas obtenidas con la nueva fuente no son estrictamente comparables con las anteriores obtenidas a partir del formato 88.

Margen de intermediación de la cartera comercial (puntos porcentuales)

Promedio 4 semanas

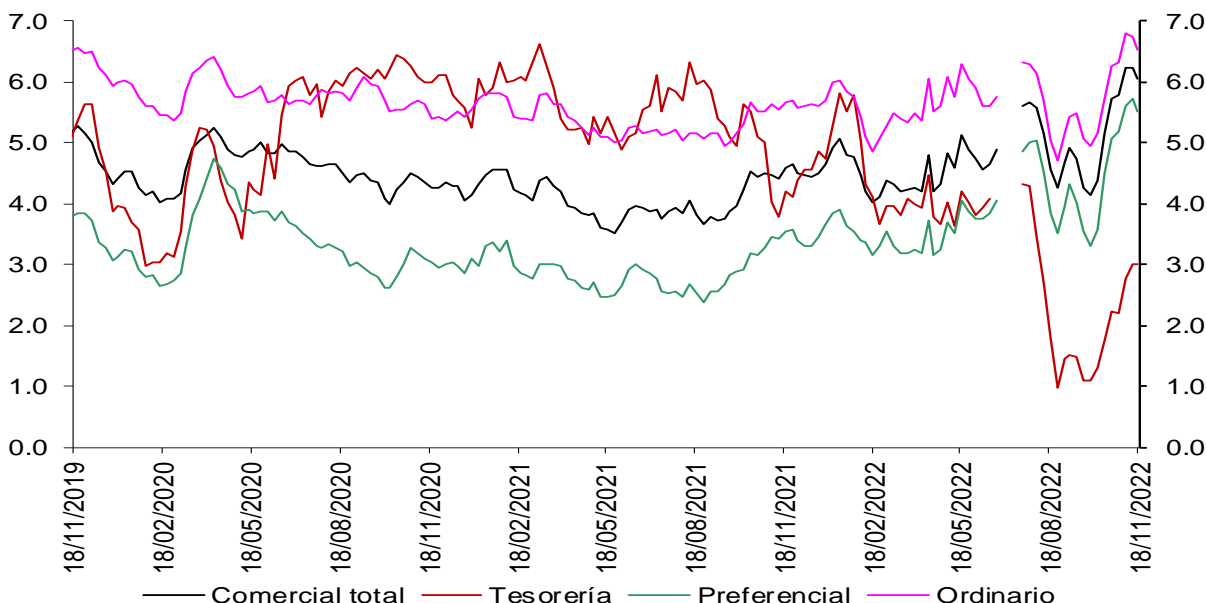

Fuentes: Banco de la República. Cálculos con información de la Superintendencia Financiera de Colombia.

Nota: a partir del 01 de jul/2022 la información de tasas activas proviene del formato 414 de la Superintendencia Financiera de Colombia. Las tasas obtenidas con la nueva fuente no son estrictamente comparables con las anteriores obtenidas a partir del formato 88.

Margen de intermediación de la cartera de consumo (puntos porcentuales)

Promedio 4 semanas

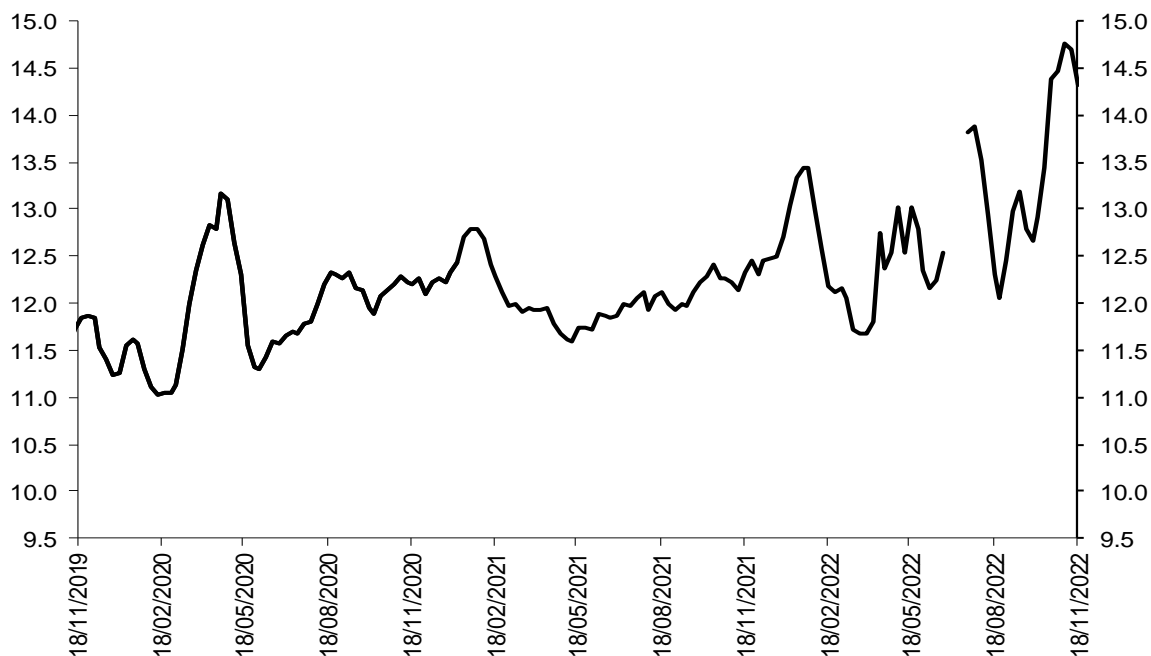

Fuentes: Banco de la República. Cálculos con información de la Superintendencia Financiera de Colombia.

Nota: a partir del 01 de jul/2022 la información de tasas activas proviene del formato 414 de la Superintendencia Financiera de Colombia. Las tasas obtenidas con la nueva fuente no son estrictamente comparables con las anteriores obtenidas a partir del formato 88.

Margen de intermediación de la cartera de adquisición de vivienda (Sin VIS) (puntos porcentuales)

Promedio 4 semanas



Fuentes: Banco de la República. Cálculos con información de la Superintendencia Financiera de Colombia.

Nota: a partir del 01 de jul/2022 la información de tasas activas proviene del formato 414 de la Superintendencia Financiera de Colombia. Las tasas obtenidas con la nueva fuente no son estrictamente comparables con las anteriores obtenidas a partir del formato 88.

Spread de las tasas de colocación frente a las tasas de los TES

Spread Tasa Cartera Comercial por plazo vs. TES

Promedio 4 semanas

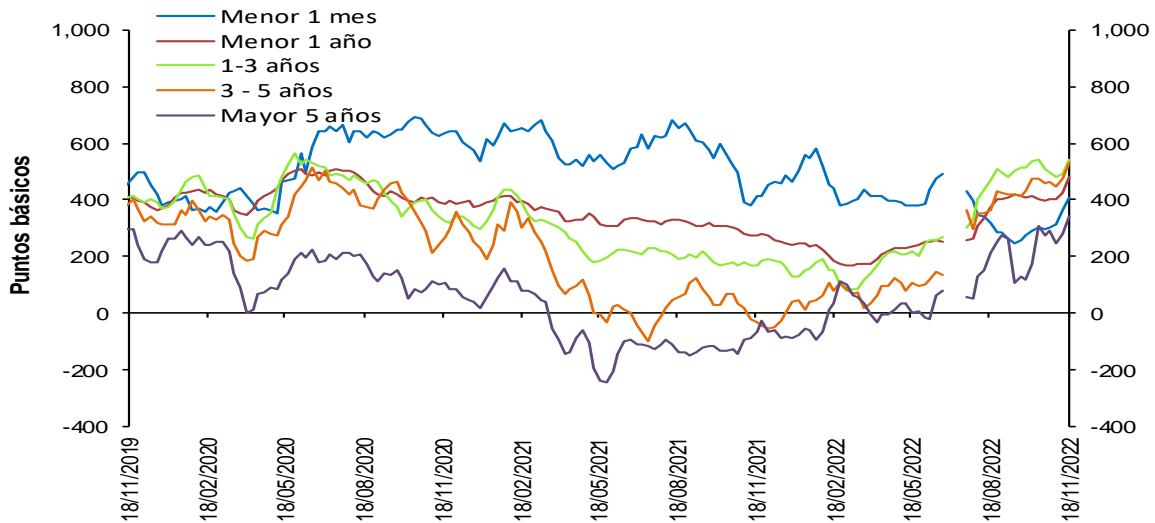

Fuentes: Banco de la República. Cálculos con información de la Superintendencia Financiera de Colombia.

Nota: a partir del 01 de jul/2022 la información de tasas activas proviene del formato 414 de la Superintendencia Financiera de Colombia. Las tasas obtenidas con la nueva fuente no son estrictamente comparables con las anteriores obtenidas a partir del formato 88.

Spread Tasa Cartera Consumo por plazo vs. TES

Promedio 4 semanas

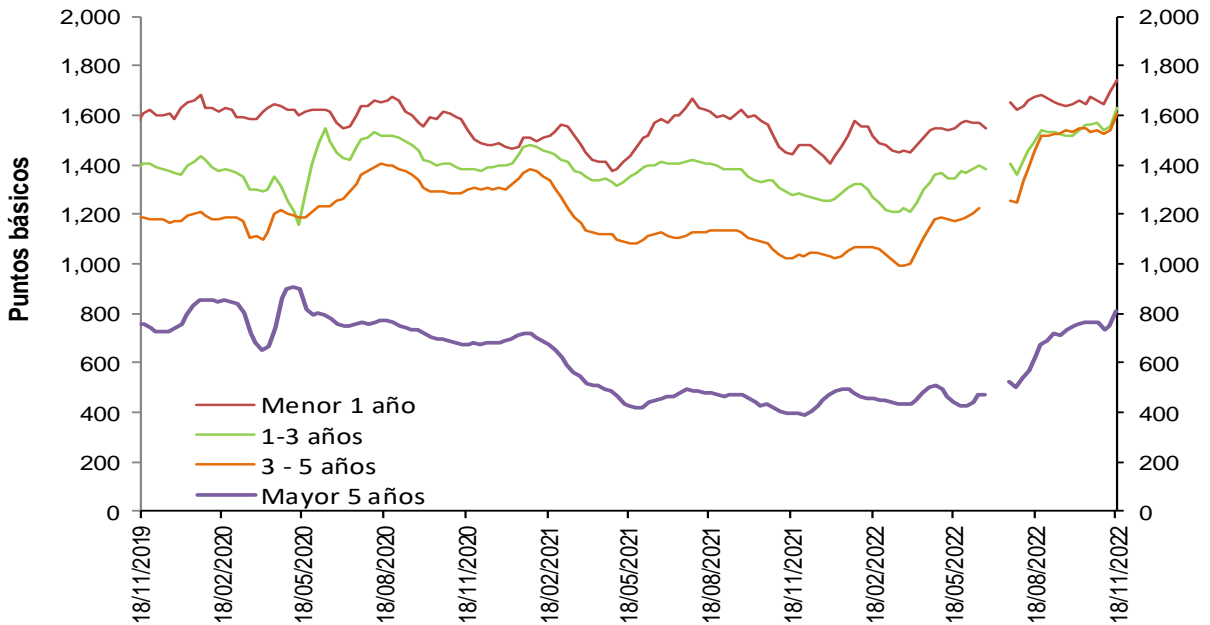

Fuentes: Banco de la República. Cálculos con información de la Superintendencia Financiera de Colombia.

Nota: a partir del 01 de jul/2022 la información de tasas activas proviene del formato 414 de la Superintendencia Financiera de Colombia. Las tasas obtenidas con la nueva fuente no son estrictamente comparables con las anteriores obtenidas a partir del formato 88.

Spread Tasa Cartera de adquisición de vivienda (Sin VIS) – TES 15 años

Promedio 4 semanas



Fuentes: Banco de la República. Cálculos con información de la Superintendencia Financiera de Colombia.

Nota: a partir del 01 de jul/2022 la información de tasas activas proviene del formato 414 de la Superintendencia Financiera de Colombia. Las tasas obtenidas con la nueva fuente no son estrictamente comparables con las anteriores obtenidas a partir del formato 88.

Spreads Tasas de colocación vs. TES y OIS

(Información semanal - Promedio 4 semanas)

	Fecha 18-nov-22	Variación (pb)				
		1 semana	4 semanas	13 semanas	año corrido	año completo
Spread: tasa de interés cartera - tasa TES (puntos básicos)						
Comercial						
Menor a 1 mes	406.7	44.05	109.90	86.74	n.d.	n.d.
Menor 1 año	480.5	54.34	82.99	108.13	n.d.	n.d.
De 1 - 3 años	540.7	50.31	33.56	73.07	n.d.	n.d.
De 3 - 5 años	533.0	58.78	73.04	166.84	n.d.	n.d.
Mayor 5 años	339.2	59.14	66.41	129.10	n.d.	n.d.
Consumo						
Menor 1 año	1,746.2	49.21	68.81	72.08	n.d.	n.d.
De 1 - 3 años	1,628.1	75.01	65.13	133.20	n.d.	n.d.
De 3 - 5 años	1,604.7	65.46	68.81	149.23	n.d.	n.d.
Mayor 5 años	807.0	54.20	41.41	176.64	n.d.	n.d.
Vivienda						
Mayor 15 años	189.4	45.69	37.12	117.56	n.d.	n.d.
Spread: tasa de interés cartera - tasa OIS* (puntos básicos)						
Comercial						
Menor 1 año	481.8	35.18	71.74	111.68	n.d.	n.d.
De 1 - 3 años	691.7	36.26	51.68	81.06	n.d.	n.d.
De 3 - 5 años	877.4	49.25	92.70	193.43	n.d.	n.d.
Mayor 5 años	772.4	51.97	82.74	159.92	n.d.	n.d.
Consumo						
Menor 1 año	1,747.5	30.05	57.56	75.64	n.d.	n.d.
De 1 - 3 años	1,779.2	60.96	83.24	141.19	n.d.	n.d.
De 3 - 5 años	1,949.1	55.93	88.48	175.82	n.d.	n.d.
Mayor 5 años	1,240.1	47.04	57.74	207.47	n.d.	n.d.

Memo Item (Información semanal - Promedio 4 semanas)

	Monto semanal		Variación (pb)				
	mm de pesos		1 semana	4 semanas	13 semanas	año corrido	año completo
Tasas Comercial (%)							
Menor a 1 mes	14.1	173	55.69	181.09	278.74	n.d.	n.d.
Menor 1 año	17.0	2,364	38.58	132.37	315.06	n.d.	n.d.
De 1 - 3 años	18.6	742	20.64	85.47	270.04	n.d.	n.d.
De 3 - 5 años	18.9	318	26.25	116.45	352.41	n.d.	n.d.
Mayor 5 años	17.3	346	27.15	99.08	303.34	n.d.	n.d.
Tasas Consumo (%)							
Menor 1 año	29.7	29	33.45	118.19	279.02	n.d.	n.d.
De 1 - 3 años	29.4	136	45.34	117.03	330.17	n.d.	n.d.
De 3 - 5 años	29.6	773	32.94	112.23	334.81	n.d.	n.d.
Mayor 5 años	22.0	810	22.22	74.08	350.89	n.d.	n.d.
Tasas Vivienda (%)							
Mayor 15 años	15.9	318	2.74	64.57	285.68	n.d.	n.d.

*Para el cálculo del Spread se utilizaron los plazos intermedios, menor a 1 año con OIS a 6 meses y mayor a 5 años con OIS a 5 años.

Fuentes: Banco de la República. Cálculos con información de la Superintendencia Financiera de Colombia y Bloomberg.

Nota: a partir del 01 de jul/2022 la información de tasas activas proviene del formato 414 de la Superintendencia Financiera de Colombia. Las tasas obtenidas con la nueva fuente no son estrictamente comparables con las anteriores obtenidas a partir del formato 88.

3. Liquidez primaria

Base Monetaria factores de demanda

Miles de millones de pesos y porcentajes

Concepto	Saldo a noviembre 25 2022	VARIACIONES							
		SEMANAL		ULTIMAS 4 SEM		CORRIDO AÑO		ANUAL	
		ABS	%	ABS	%	ABS	%	ABS	%
BASE MONETARIA	143,118	570	0.4	-431	-0.3	-2,265	-1.6	8,822	6.6
Efectivo	105,633	-671	-0.6	-257	-0.2	-2,967	-2.7	7,422	7.6
Reserva	37,485	1,240	3.4	-174	-0.5	702	1.9	1,400	3.9

Información provisional

Fuente: Banco de la República, cálculos con información del Banco de la República y del Formato 281 de la Superintendencia Financiera de Colombia.

Base monetaria, efectivo y reserva

Promedio 13 semanas (Variación porcentual anual)

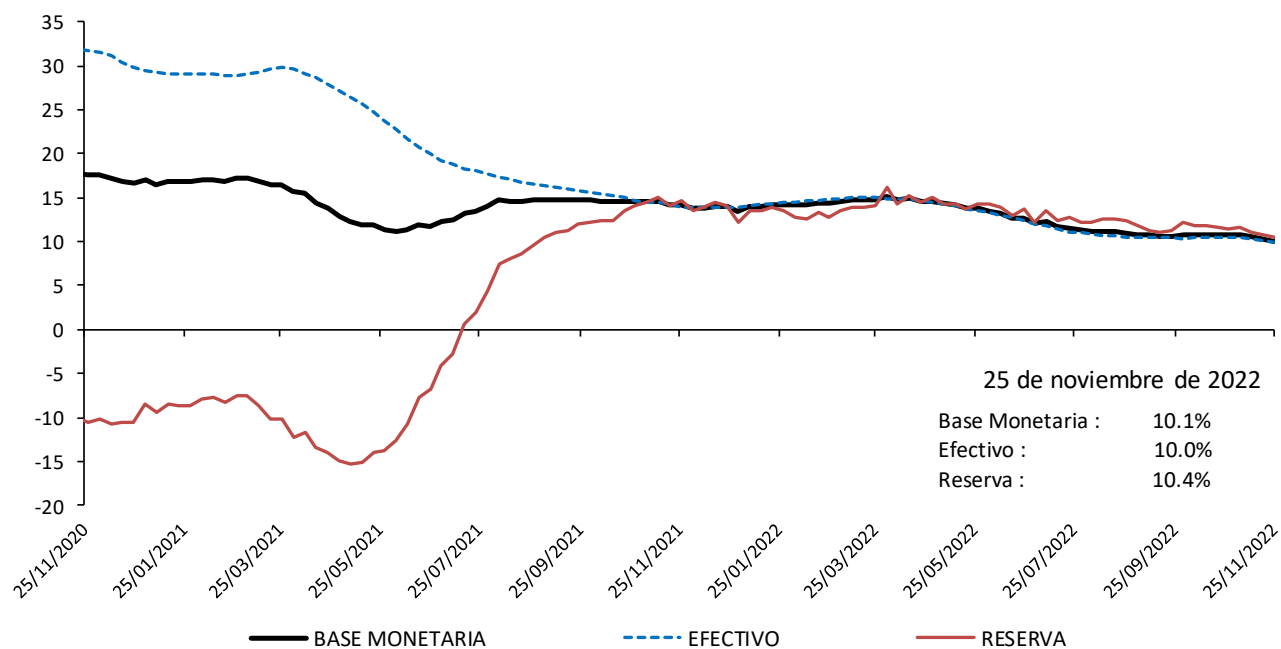

Información provisional

Fuente: Banco de la República, cálculos con información del Banco de la República y del Formato 281 de la Superintendencia Financiera de Colombia.

Base monetaria factores de oferta

Saldo de Repos* y DRNCE**

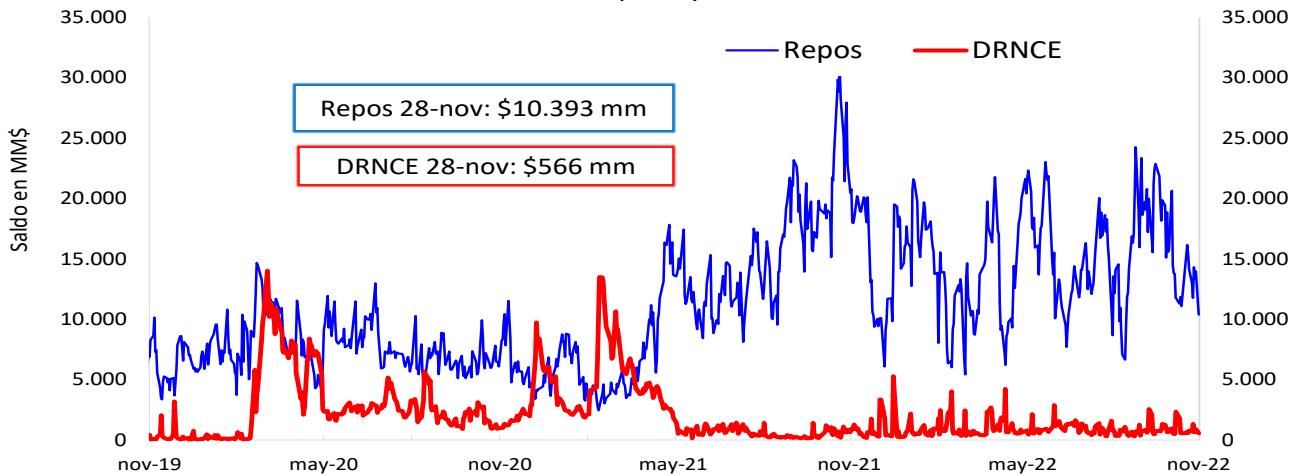

* Los repos incluyen las operaciones de la ventanilla de expansión.

** Depósitos Remunerados No Constitutivos de Encaje. Incluye las operaciones de contracción por ventanilla a 1 día.

Saldo disponible de la TGN en el BR*



*No incluye el saldo de los TES de Control Monetario.

*Incluye los depósitos remunerados y los no remunerados de la TGN en el BR .

Saldo de TES a precios de mercado en poder del BR

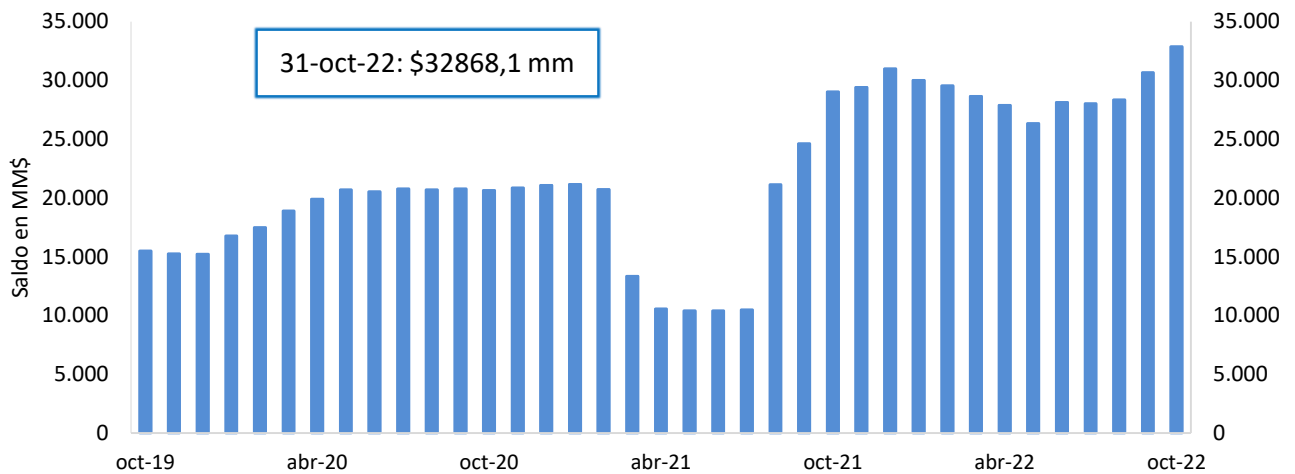

FUENTE: Banco de la República.

4. Depósitos y agregados monetarios

Agregados monetarios

Oferta monetaria ampliada 1/

Miles de millones de pesos y porcentajes

Concepto	Saldo a noviembre 18 2022	VARIACIONES									
		SEMANTAL		ULTIMAS 4 SEM		ULTIMAS 13 SEM		CORRIDO AÑO		ANUAL	
		ABS	%	ABS	%	ABS	%	ABS	%	ABS	%
OFERTA MONETARIA AMPLIADA- M3* (1+2)	740,593	-2,789	-0.4	8,213	1.1	15,415	2.1	46,656	6.7	86,817	13.3
1. Efectivo	106,303	-833	-0.8	278	0.3	35	0.0	-2,296	-2.1	8,371	8.5
2. Depósitos*	634,290	-1,956	-0.3	7,934	1.3	15,380	2.5	48,953	8.4	78,447	14.1
2.1. Cuenta Corriente	73,684	-1,116	-1.5	-575	-0.8	-2,369	-3.1	-5,976	-7.5	-2,905	-3.8
2.2. Ahorros	288,306	-2,674	-0.9	-473	-0.2	-2,994	-1.0	-8,164	-2.8	17,986	6.7
2.3. CDT + Bonos*	248,390	792	0.3	5,852	2.4	18,246	7.9	60,320	32.1	61,021	32.6
2.3.1 CDT menor a 18 meses*	137,631	902	0.7	4,643	3.5	18,968	16.0	52,784	62.2	54,555	65.7
2.3.2 CDT mayor a 18 meses*	77,936	-83	-0.1	240	0.3	612	0.8	10,195	15.1	9,621	14.1
2.3.3 Bonos*	32,822	-27	-0.1	968	3.0	-1,333	-3.9	-2,659	-7.5	-3,155	-8.8
2.4. Depósitos fiduciarios (impuestos y otros conceptos)	14,907	761	5.4	2,825	23.4	2,958	24.7	5,559	59.5	1,559	11.7
2.5. Otros depósitos a la Vista	9,003	281	3.2	306	3.5	-461	-4.9	-2,787	-23.6	787	9.6
2.6 Repos con el Sector Real	-	-	-	-	-	-	-	-	-	-	-
3. CDT+ Bonos en poder del Banco de la República	227	-2	-0.8	-12	-4.9	-127	-35.9	-956	-80.8	-1,084	-82.7
TOTAL DEPÓSITOS (2 + 3)**	634,517	-1,958	-0.3	7,923	1.3	15,253	2.5	47,997	8.2	77,363	13.9
4. M1 (1 + 2.1)	179,987	-1,948	-1.1	-296	-0.2	-2,334	-1.3	-8,272	-4.4	5,465	3.1
5. M2 (2.2 + 2.3.1 + 2.3.2 + 4)	683,860	-3,804	-0.6	4,113	0.6	14,251	2.1	46,543	7.3	87,627	14.7
ITEM DE MEMORANDO											
M1 + Ahorros	468,293	-4,622	-1.0	-770	-0.2	-5,328	-1.1	-16,436	-3.4	23,451	5.3
Depósitos en poder del público sin fiduciarios*	619,383	-2,717	-0.4	5,109	0.8	12,423	2.0	43,394	7.5	76,888	14.2
M3 sin fiduciarios*	725,686	-3,550	-0.5	5,387	0.7	12,457	1.7	41,097	6.0	85,259	13.3
	Variaciones anualizadas	Semanal		Ultimas 4 semanas		Ultimas 13 semanas					
	M3*	-17.8		15.6		4.6					
	Efectivo	-33.3		3.5		1.1					
	Depósitos*	-14.8		17.8		5.2					
	M1	-54.2		-9.6		-3.1					
	M1 + Ahorros	-38.1		-2.1		-0.7					
	Dep.sin Fiduciarios*	18.1		36.3		10.0					
	M3 sin Fiduciarios*	40.7		56.2		14.7					

1/ Incluye FDN a partir del corte del 2 de octubre de 2020, tras la emisión de bonos por parte de dicha entidad dirigida al público en general. No contiene los CDT emitidos por Findeter en el marco del Decreto 581 y la Resolución 1357 de 2020 del MHCP.

* A partir de las estadísticas con corte a ago 28 /2020 se excluyeron los CDT y los bonos en poder del Banco de la República, y se reprocessó la serie desde mar 27/2020 hasta la fecha.

**Incluye los CDTs y bonos en poder del Banco de la República

Fuente: Banco de la República. Cálculos con información de la Superintendencia Financiera de Colombia.

M3, Depósitos, M1+Ahorro y Efectivo

Variaciones anuales (%) de datos semanales

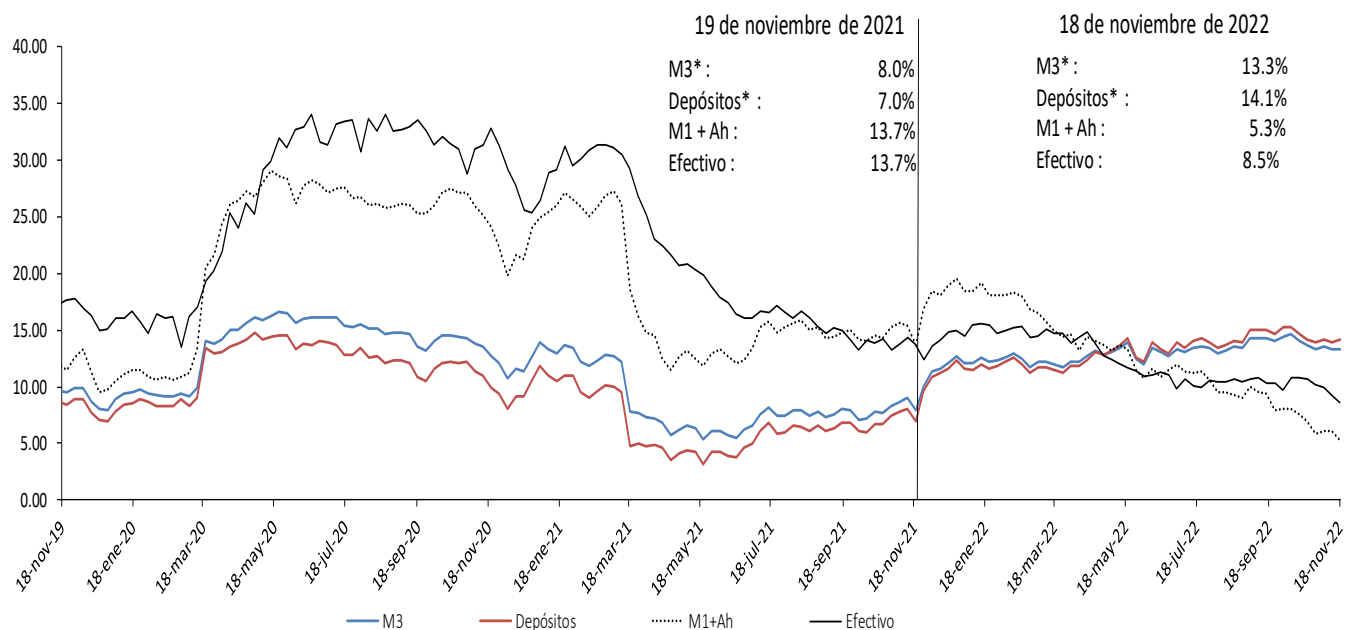

Incluye FDN a partir del corte del 2 de octubre de 2020, tras la emisión de bonos por parte de dicha entidad dirigida al público en general. No contiene los CDT emitidos por Findeter en el marco del Decreto 581 y la Resolución 1357 de 2020 del MHCP.

* A partir de las estadísticas con corte a ago 28 /2020 se excluyeron los CDT y los bonos en poder del Banco de la República, y se reprocesó la serie desde mar 27/2020 hasta la fecha.

Fuente: Banco de la República. Cálculos con información de la Superintendencia Financiera de Colombia.

M3, Depósitos, M1+Ahorro y Efectivo serie desestacionalizada*

Variaciones anualizadas últimas 13 semanas

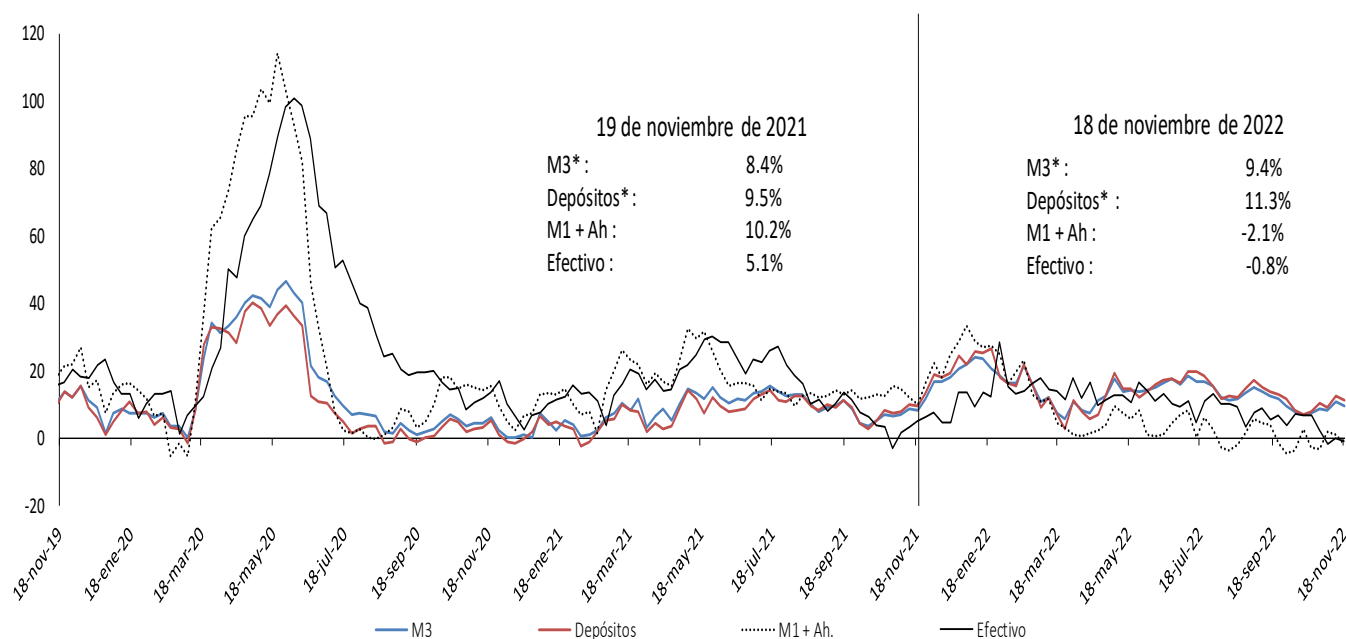

Incluye FDN a partir del corte del 2 de octubre de 2020, tras la emisión de bonos por parte de dicha entidad dirigida al público en general. No contiene los CDT emitidos por Findeter en el marco del Decreto 581 y la Resolución 1357 de 2020 del MHCP.

* A partir de las estadísticas con corte a ago 28 /2020 se excluyeron los CDT y los bonos en poder del Banco de la República, y se reprocesó la serie desde mar 27/2020 hasta la fecha.

Fuente: Banco de la República. Cálculos con información de la Superintendencia Financiera de Colombia.

* Desestacionalización a partir de la descomposición por el método STL.

Variación anual real de los agregados monetarios

Variación % real anual del efectivo y M3 **

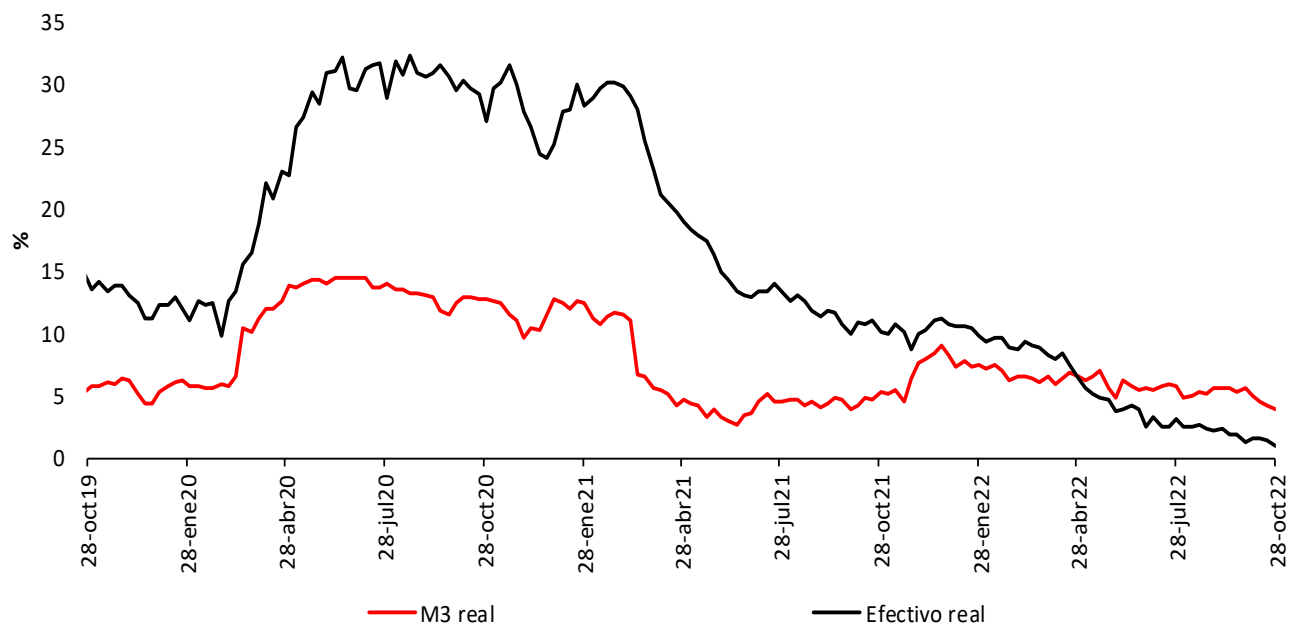

Variación % real anual de los depósitos** y sus componentes

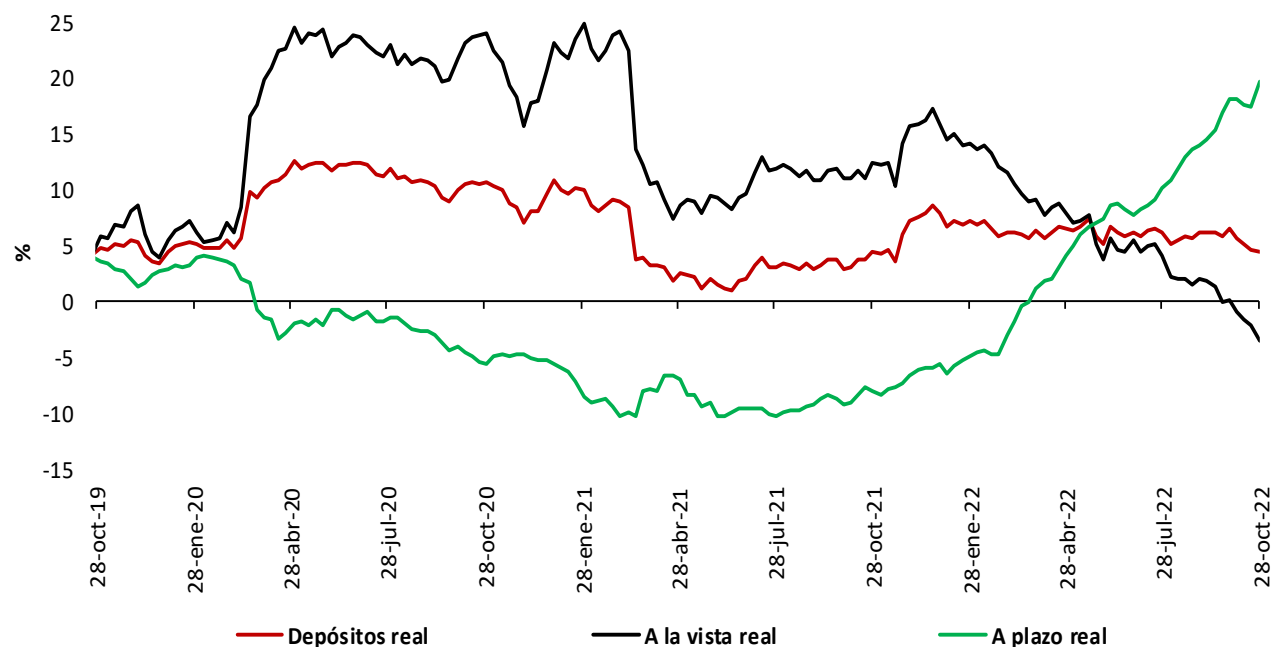

* IPC sin alimentos. Información provisional.

**A partir de la publicación con corte sep 25/2020 se reprocesó la serie, incorporando los cambios en la canasta del IPC sin alimentos utilizada por el BR desde octubre/2020

**No incluye CDT y bonos en poder del Banco de la República.

Fuentes: Banco de la República y Formato 281 de la Superintendencia Financiera de Colombia.

5. Cartera

Cartera de los establecimientos de crédito

Cartera bruta de los establecimientos de crédito*

(Miles de millones de pesos y porcentajes)

Moneda		Saldo a noviembre 18 2022	Participación %	Variaciones									
				Semanal		Últimas 4 semanas		Últimas 13 semanas		Año corrido		Anual	
				Absoluta	%	Absoluta	%	Absoluta	%	Absoluta	%	Absoluta	%
Legal	Cartera ajustada	619,639	100.0	2,020	0.3	6,591	1.1	19,100	3.2	79,550	14.7	87,868	16.5
	Comercial 1/	296,804	47.9	1,185	0.4	3,788	1.3	7,803	2.7	36,368	14.0	38,608	15.0
	Consumo	210,895	34.0	442	0.2	1,563	0.7	7,363	3.6	31,272	17.4	35,768	20.4
	Adquisición de vivienda ajustada 2/	95,529	15.4	353	0.4	1,063	1.1	3,190	3.5	10,051	11.8	11,446	13.6
	Microcrédito	16,411	2.6	40	0.2	177	1.1	743	4.7	1,859	12.8	2,046	14.2
	Memo Item												
	Adquisición de vivienda	92,945	15.1	353	0.4	1,101	1.2	3,279	3.7	10,521	12.8	12,262	15.2
	Variaciones Anualizadas				Semanal	Últimas 4 semanas	Últimas 13 semanas	Año Corrido					
	Total cart. ajustada m/l				18.5	14.9	13.3	16.8					
					Comercial	23.1	18.2	11.2	15.9				
				Consumo	11.5	10.2	15.3	19.9					
				Adquisición de vivienda	21.2	15.7	14.6	13.4					
				Microcredito	13.4	15.2	20.4	14.6					
Extranjera	Total cartera en M. E.	23,270		734	3.3	272	1.2	3,874	20.0	3,931	20.3	3,875	20.0
	Total cartera en M. E. Mill. US\$	4,659		-30	-0.6	-22	-0.5	251	5.7	-199	-4.1	-284	-5.8
	Variaciones Anualizadas m/e				Semanal	Últimas 4 semanas	Últimas 13 semanas	Año Corrido					
	Expresada en pesos				429.5	16.5	107.2	23.3					
Expresada en dólares				-28.4	-5.9	24.8	-4.6						
Total	Cartera total ajustada	642,909	100.0	2,754	0.4	6,863	1.1	22,973	3.7	83,481	14.9	91,742	16.6
	Comercial	319,141	49.6	1,904	0.6	4,093	1.3	11,586	3.8	40,115	14.4	42,268	15.3
	Consumo	211,829	32.9	458	0.2	1,530	0.7	7,454	3.6	31,456	17.4	35,983	20.5
	Adquisición de vivienda ajustada 2/	95,529	14.9	353	0.4	1,063	1.1	3,190	3.5	10,051	11.8	11,446	13.6
	Microcrédito	16,411	2.6	40	0.2	177	1.1	743	4.7	1,859	12.8	2,046	14.2
	Variaciones Anualizadas				Semanal	Últimas 4 semanas	Últimas 13 semanas	Año Corrido					
	Total cart. ajustada m/t				25.0	15.0	15.7	17.0					
					Comercial	36.5	18.3	15.9	16.4				
					Consumo	11.9	9.9	15.4	19.9				
					Adquisición de vivienda	21.2	15.7	14.6	13.4				
				Microcredito	13.4	15.2	20.4	14.6					

Cartera neta M/T de los establecimientos de crédito*

(Miles de millones de pesos y porcentajes)

Total cartera neta ml ajustada 3/	582,087		1,884	0.3	6,169	1.1	18,154	3.2	78,202	15.5	87,743	17.7
Total cartera en M. E.	23,062		731	3.3	271	1.2	3,802	19.7	3,791	19.7	3,735	19.3
Cartera Neta Ajustada Moneda Total	605,149		2,615	0.4	6,440	1.1	21,956	3.8	81,994	15.7	91,478	17.8

* No incluye la cartera de las entidades financieras especiales.

1/ Incluye ventas de cartera para manejo a través de derechos fiduciarios y ajustes por leasing operativo

2/ Incluye ajuste por titularización de adquisición de vivienda

3/ A partir de las estadísticas con corte dic 4/2020 no se desagrega la cartera neta por modalidad debido a la inclusión en el formato 281 de la cuenta de provisión general (creada a partir de la C.E 022/2020 de la Superintendencia Financiera de Colombia).

Fuentes: Formato 281 de la Superintendencia Financiera de Colombia, Titularizadora Colombia y cálculos Banco de la República.

Cartera bruta en moneda legal por modalidad de crédito

Variaciones anuales (%) de datos semanales

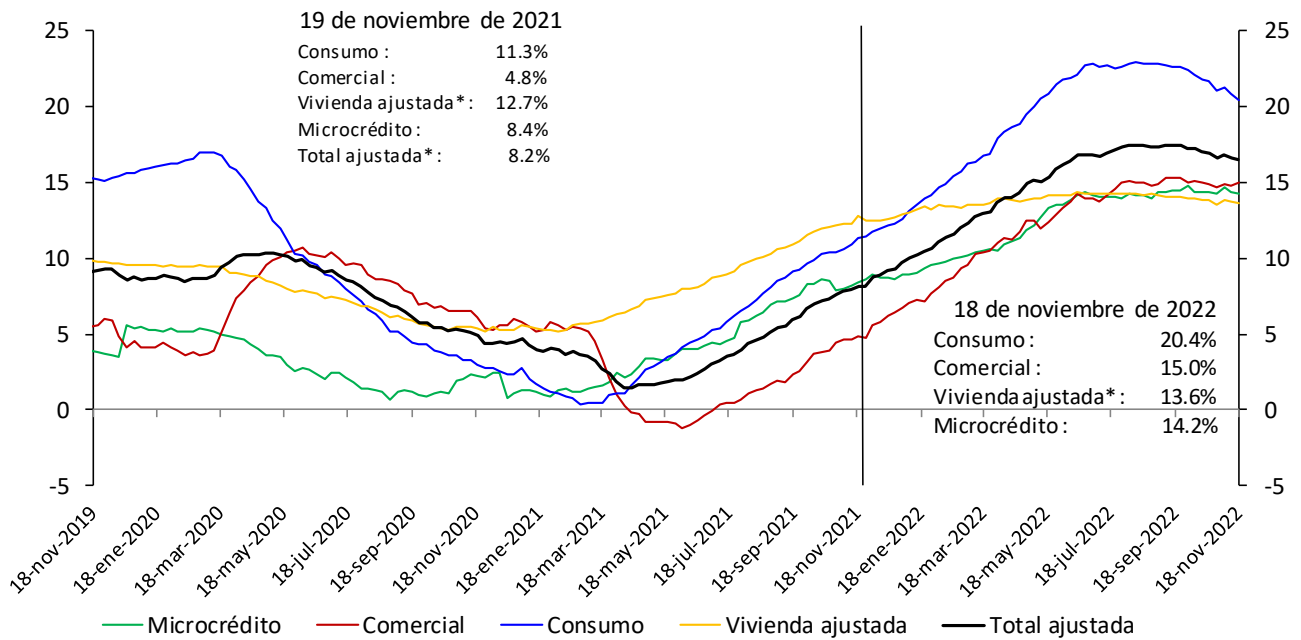

*Incluye ajuste por titularización de cartera de vivienda

No incluye la cartera de las entidades financieras especiales.

Fuentes: Banco de la República y Formato 281 de la Superintendencia Financiera de Colombia.

Cartera bruta desestacionalizada en moneda legal por modalidad de crédito

Variaciones anualizadas últimas 13 semanas (%)

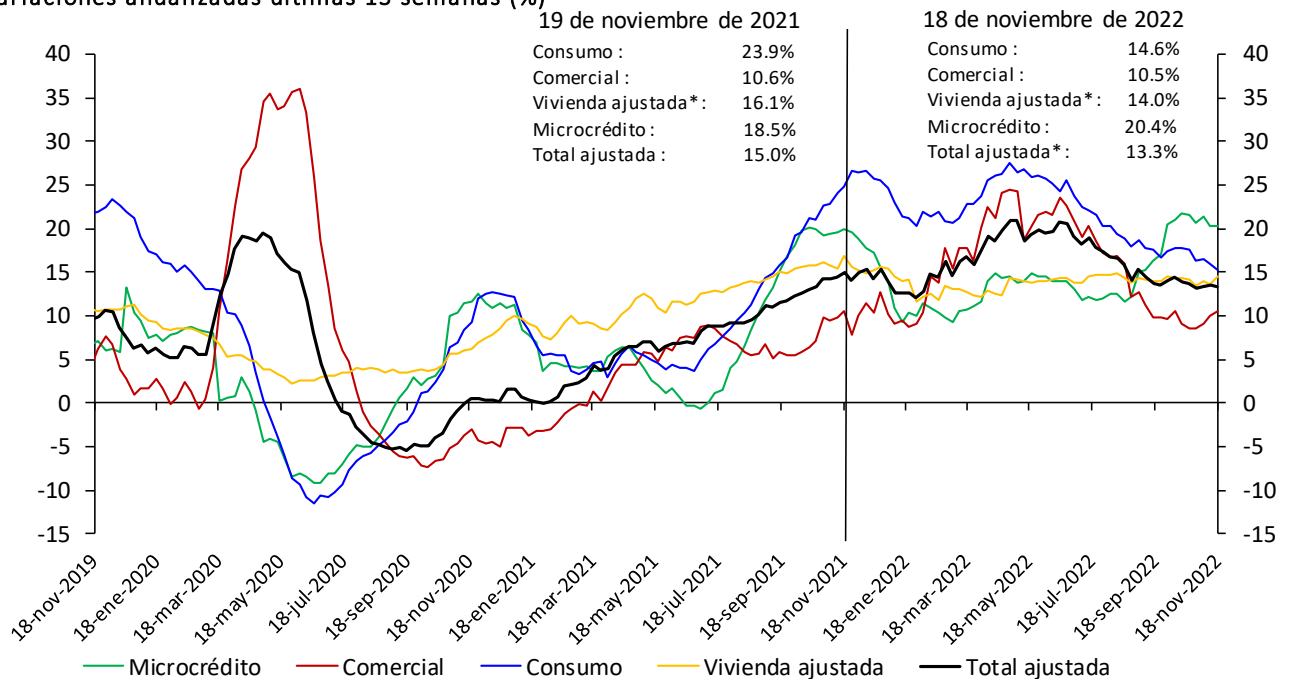

*Incluye ajuste por titularización de cartera de vivienda

No incluye la cartera de las entidades financieras especiales.

Fuentes: Banco de la República y Formato 281 de la Superintendencia Financiera de Colombia.

* Desestacionalización a partir de la descomposición por el método STL

Cartera moneda extranjera en dólares (%)

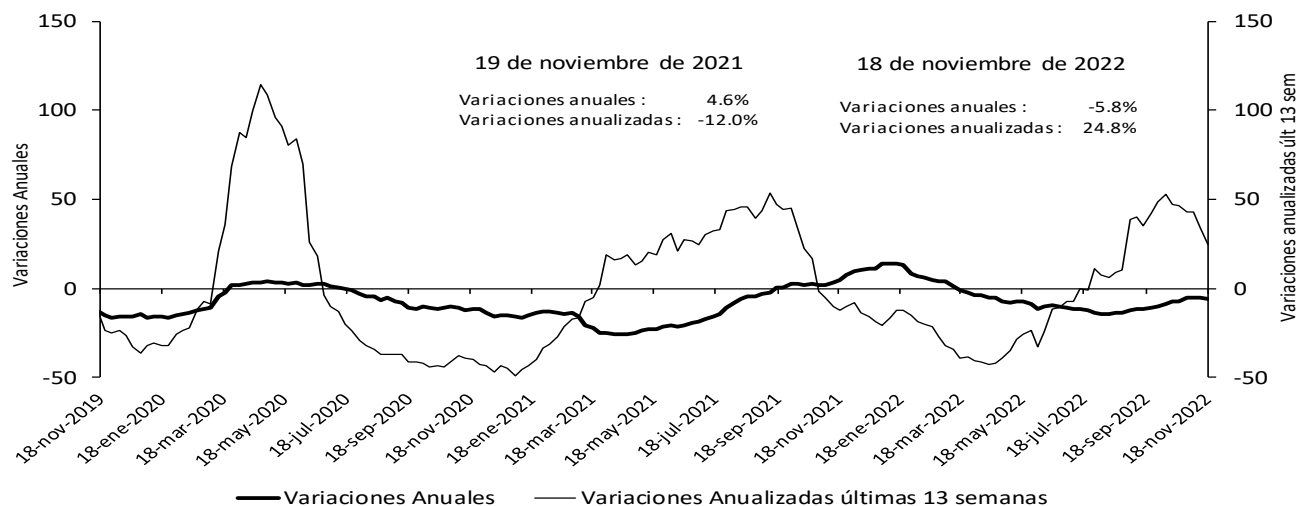

No incluye la cartera de las entidades financieras especiales.

Fuentes: Banco de la República y Formato 281 de la Superintendencia Financiera de Colombia.

Bonos emitidos por el sector real

Saldo y variación (%) anual

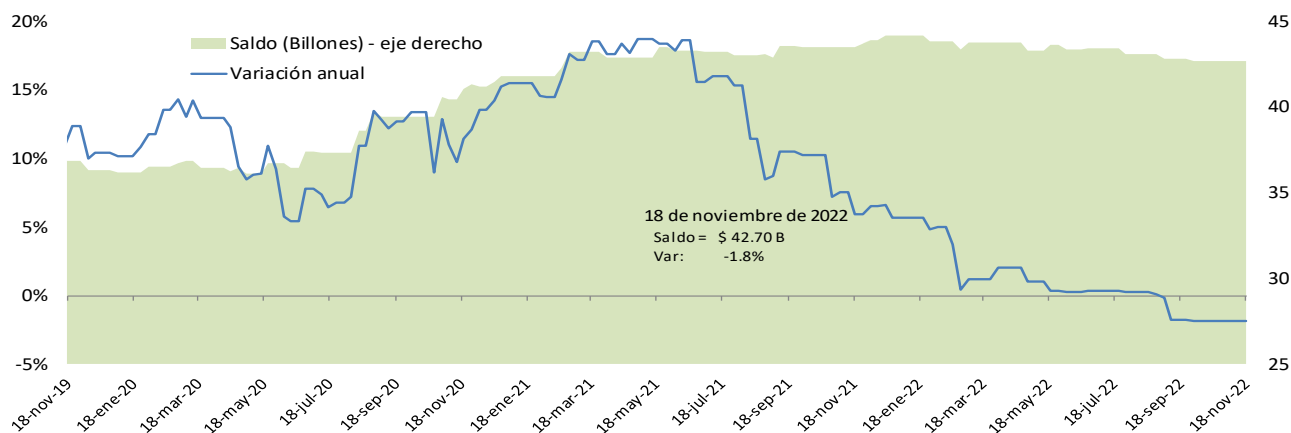

*No incluye emisiones de bonos de extranjeros en el mercado local, TES u otros títulos de deuda pública emitidos por el gobierno nacional.

Fuente: Banco de la República, cálculos con información de la Bolsa de Valores de Colombia.

Cartera comercial de los establecimientos de crédito en ml* + saldo de bonos emitidos por el sector real

Variaciones (%) anuales

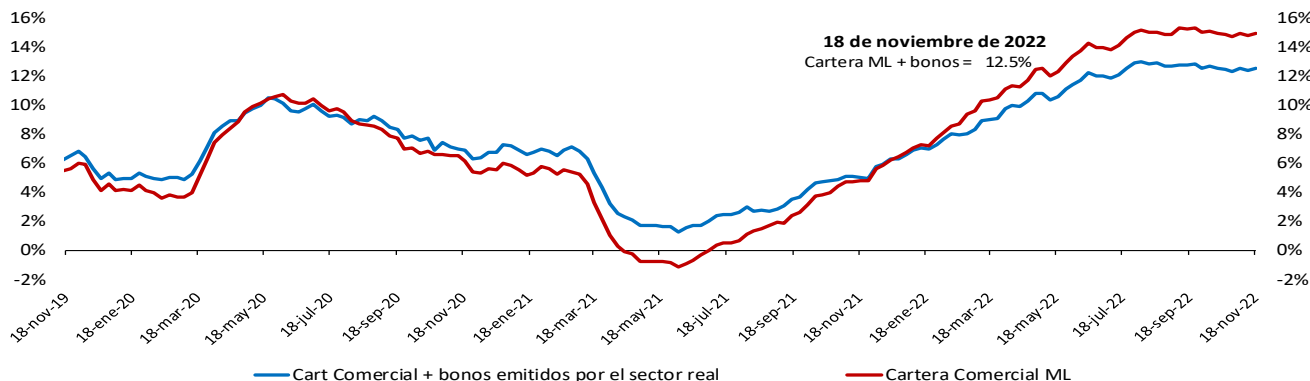

*No incluye la cartera de las entidades financieras especiales.

Fuente: Banco de la República, cálculos con información del formato 281 de la Superintendencia financiera de Colombia.

Variación anual real de la cartera

Variación % anual real* de la cartera bruta** en moneda nacional y por modalidades

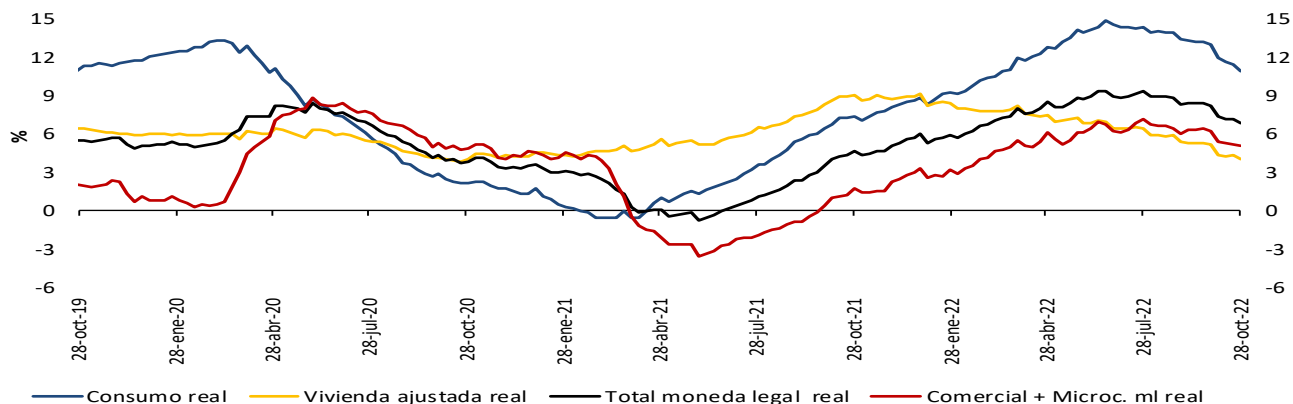

Variación % anual real (R)* de la cartera bruta** en moneda nacional y total

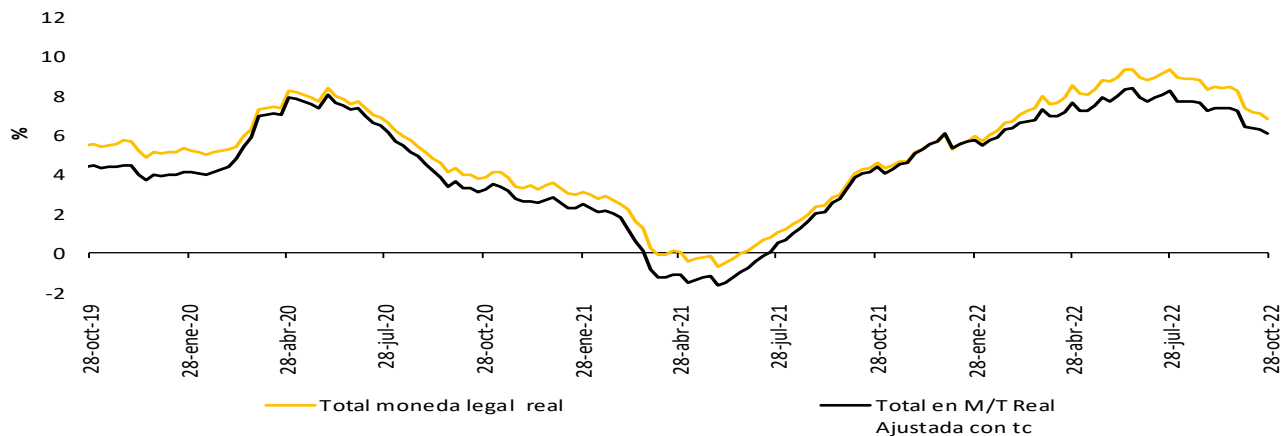

Variación % anual real del M3** y la cartera bruta en ml

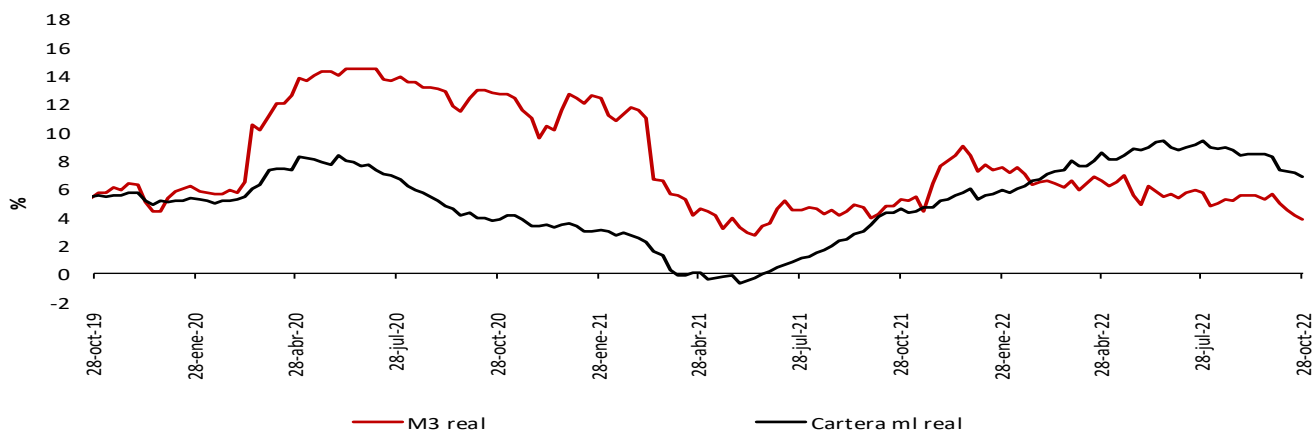

* IPC sin alimentos. Información provisional.

** A partir de la publicación con corte sep 25/2020 se reprocesó la serie, incorporando los cambios en la canasta del IPC sin alimentos utilizada por el BR desde octubre /2020

La cartera en moneda extranjera se ajustó por tasa de cambio.

** No incluye la cartera de las entidades financieras especiales (EFE)

Fuentes: Banco de la República y Forma to 281 de la Superintendencia Financiera de Colombia.

6. Inversiones

a. Inversiones de los establecimientos de crédito

Inversiones netas de los establecimientos de crédito

(Miles de millones de pesos y porcentajes)

(Miles de millones de pesos)	Saldo a noviembre 18 2022	VARIACIONES									
		SEMANAL		ÚLTIMAS 4 SEMANAS		ÚLTIMAS 13 SEMANAS		AÑO CORRIDO		ANUAL	
		ABS	%	ABS	%	ABS	%	ABS	%	ABS	%
A. Moneda Legal	141,849	236	0.2	1,991	1.4	2,429	1.7	3,069	2.2	4,096	3.0
B. Moneda Extranjera	43,350	50	0.1	-2,035	-4.5	1,046	2.5	-3,511	-7.5	-1,820	-4.0
C. TOTAL (A+B=C)	185,199	286	0.2	-44	0.0	3,475	1.9	-442	-0.2	2,276	1.2
ITEM DE MEMORANDO											
Moneda Extranjera - En millones US\$ 2/	8,679	-330	-3.7	-558	-6.0	-935	-9.7	-3,091	-26.3	-2,833	-24.6
TASA REPRESENTATIVA DE MERCADO	4,995	189	3.9	81	1.7	594	13.5	1,013	25.5	1,071	27.3

Inversiones de los Establecimientos de Crédito en ML 1/

(Miles de millones de pesos)	Saldo a noviembre 18 2022	VARIACIONES									
		SEMANAL		ÚLTIMAS 4 SEMANAS		ÚLTIMAS 13 SEMANAS		AÑO CORRIDO		ANUAL	
		ABS	%	ABS	%	ABS	%	ABS	%	ABS	%
INVERSIONES NETAS	141,849	236	0.2	1,991	1.4	2,429	1.7	3,069	2.2	4,096	3.0
A. Establecimientos de crédito	142,008	237	0.2	1,991	1.4	2,427	1.7	3,105	2.2	4,134	3.0
Inversiones Brutas	142,008	237	0.2	1,991	1.4	2,427	1.7	3,105	2.2	4,134	3.0
a) Títulos de deuda:	97,220	118	0.1	1,559	1.6	-732	-0.7	-2,403	-2.4	-2,557	-2.6
Título de Tesorería - TES	64,158	-126	-0.2	40	0.1	-2,275	-3.4	-6,961	-9.8	-7,560	-10.5
Otros Títulos de deuda pública	18,153	32	0.2	1,255	7.4	1,620	9.8	3,048	20.2	3,208	21.5
Otros emisores Nacionales	14,908	212	1.4	264	1.8	-76	-0.5	1,556	11.6	1,815	13.9
Emisores Extranjeros	2	0	0.3	0	2.3	0	-0.1	-46	-96.1	-21	-91.7
b) Instrumentos de patrimonio	6,174	119	2.0	73	1.2	-72	-1.2	261	4.4	363	6.2
c) Otras inversiones 2/	38,614	0	0.0	360	0.9	3,231	9.1	5,247	15.7	6,329	19.6
Deterioro	159	1	0.6	0	0.2	-2	-1.4	36	29.5	39	32.1

Inversiones de los Establecimientos de Crédito en ME 1/

(Miles de millones de pesos)	Saldo a noviembre 18 2022	VARIACIONES									
		SEMANAL		ÚLTIMAS 4 SEMANAS		ÚLTIMAS 13 SEMANAS		AÑO CORRIDO		ANUAL	
		ABS	%	ABS	%	ABS	%	ABS	%	ABS	%
INVERSIONES NETAS	43,350	50	0.1	-2,035	-4.5	1,046	2.5	-3,511	-7.5	-1,820	-4.0
A. Establecimientos de crédito	43,433	50	0.1	-2,035	-4.5	1,046	2.5	-3,428	-7.3	-1,737	-3.8
Inversiones Brutas	43,433	50	0.1	-2,035	-4.5	1,046	2.5	-3,428	-7.3	-1,737	-3.8
a) Títulos de deuda:	3,565	-339	-8.7	-2,606	-42.2	-3,320	-48.2	-612	-14.7	-200	-5.3
Título de Tesorería - TES	0	0	--	0	--	0	--	0	--	0	--
Otros Títulos de deuda pública	1,990	-48	-2.4	-165	-7.7	110	5.8	1,028	106.9	967	94.6
Otros emisores Nacionales	242	11	4.6	6	2.4	-52	-17.6	-246	-50.4	-43	-15.2
Emisores Extranjeros	1,333	-302	-18.5	-2,447	-64.7	-3,378	-71.7	-1,394	-51.1	-1,124	-45.7
b) Instrumentos de patrimonio	62	2	2.9	5	9.8	11	22.7	-59	-49.1	-55	-47.1
c) Otras inversiones 2/	39,807	387	1.0	566	1.4	4,354	12.3	-2,757	-6.5	-1,482	-3.6
Deterioro	84	0	---	0	---	0	---	83	---	83	---

1/ Incluye FDN, a partir de octubre 2 de 2020

2/ Incluye inversiones en subsidiarias y filiales, en asociadas, en negocios y operaciones conjuntas y en derechos fiduciarios. Incluye ajustes por reclasificación entre monedas nacional y extranjera.

Fuentes: Formato 281 de la Superintendencia Financiera de Colombia y cálculos Banco de la República.

8. Activos externos

a. Reservas Internacionales

(Millones de dólares)	2021	2022		
Concepto ^{1/}	Acum Año dic 31	Acum Año oct 31	Acum Año** nov 25	Acum mes** nov 25
SALDO				
I. Reservas Internacionales Brutas *	58,588	56,399	56,940	
II. Pasivos de Corto Plazo	9	19	4	
III. Reservas Internacionales Netas (I-II) *	58,579	56,380	56,936	
VARIACIÓN				
I. Reservas Internacionales Brutas	-452	-2,189	-1,648	541
Pasivos de Corto Plazo	0	10	-5	-15
II. Reservas Internacionales Netas	-452	-2,199	-1,643	556
Causaciones, Valuaciones y Provisiones (deterioro)	-1,065	-2,237	-1,696	541
Pasivos con Residentes	0	-0	-0	-0
Opciones call por ejercer	0	0	0	0
MEMO - ITEM				
Saldo Reservas internacionales brutas sin FLAR *	58,019	55,830	56,371	
Saldo Causaciones, Valuaciones y Provisiones (deterioro)	-124	-2,361	-1,820	
Saldo Pasivos con Residentes	0	0	0	
Saldo Opciones call por ejercer	0	0	0	

* Para efectos de reporte al FMI se excluyen los aportes al Fondo Latinoamericano de Reservas FLAR del saldo de reservas internacionales, sin embargo, en la información contable del Banco de la República los aportes al FLAR continúan formando parte de los activos de reservas.

1/ A partir del 4 de junio de 2019 los recursos en dólares del Gobierno en el Banco de la República se registran en cuentas diferentes a las de las reservas internacionales, y a partir del 17 de diciembre de 2019, la totalidad de los recursos en moneda extranjera del Gobierno en el Banco de la República se contabilizan por fuera del balance del Banco, por tanto no hacen parte de las reservas internacionales.

El 23 de agosto de 2021 entró en vigencia la asignación general de DEG que realizó el FMI a sus países miembros. En el caso de Colombia esto generó un incremento en las reservas internacionales en DEG 1.959,6 m (equivalentes a USD 2.779,6 m utilizando la tasa de cambio DEG/USD de ese día). Posteriormente, el 30 de agosto de 2021 el Gobierno Nacional le compró el monto equivalente a la asignación de DEG para Colombia por un valor de USD 2.787,7 m al Banco de la República (utilizando la tasa de cambio DEG/USD del 30 de agosto). Con esto, las reservas internacionales retornaron a un nivel similar al que tenían antes del 23 de agosto (véase <https://www.banrep.gov.co/es/asignacion-deg-colombia-parte-del-fmi-y-venta-reservas-internacionales-gobierno-nacional>).

**Cifras provisionales.

Fuente: Banco de la República.

9. Endeudamiento externo de los establecimientos de crédito

a. Endeudamiento externo de los establecimientos de crédito – Saldo por plazos

(Millones de dólares y porcentajes)

	SALDO 18-nov-22	VARIACIONES					
		SEMANAL		AÑO CORRIDO		ANUAL	
		ABS.	%	ABS.	%	ABS.	%
I. TOTAL	17,580.7	(26.3)	(0.1)	1,691.0	10.6	2,235.2	14.6
A. CORTO PLAZO	5,630.9	(5.1)	(0.1)	950.6	20.3	1,473.9	35.5
B. LARGO PLAZO	11,949.8	(21.2)	(0.2)	740.4	6.6	761.3	6.8

1/ No incluye Banco de la República e ICETEX.

Nota: Los saldos de la última semana son preliminares y sujetos a revisión.

Fuente: Informes semanales de los establecimientos de crédito. Subgerencia de Política Monetaria e Información Económica del Banco de la República.

Endeudamiento externo de los establecimientos de crédito – saldo por plazos

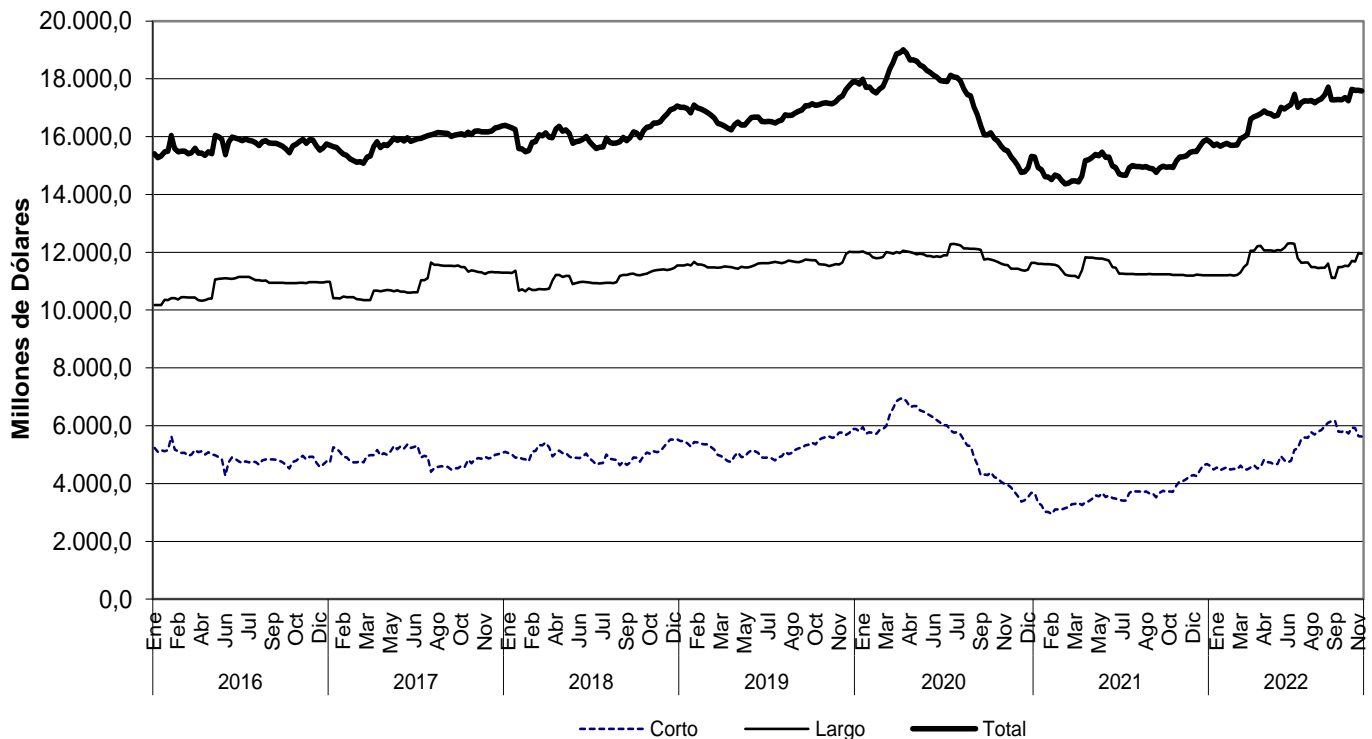

Fuente: Informes semanales de los establecimientos de crédito. Subgerencia de Política Monetaria e Información Económica del Banco de la República.

10. Mercados Financieros Internacionales

a. Principales noticias de la semana

Durante la semana, la percepción de riesgo medida a través del VIX disminuyó 2,6 puntos a 20,5. Los precios del crudo disminuyeron. En particular, la referencia Brent cerró en USD 83,6 y el WTI en USD 76,3, presentando desvalorizaciones de 4,6% y 4,7%, respectivamente.

Estados Unidos

- El PMI compuesto preliminar de noviembre se ubicó en 46,3 puntos, por debajo de lo registrado en octubre (48,2) y de lo esperado por el mercado (48,0).
- La lectura final de la confianza del consumidor en noviembre, estimada por la Universidad de Michigan, fue de 56,8 puntos, por encima de lo esperado por el mercado (55 puntos) y de su lectura preliminar (54,7).
- Las peticiones iniciales por subsidio de desempleo durante la semana del 19 de noviembre sumaron 240 mil, por encima de lo esperado por los analistas (225 mil) y de lo registrado en la semana anterior (223 mil).
- Las órdenes de bienes durables en octubre presentaron un incremento de 1,0% m/m, superior al esperado por el mercado (0,4%) y a su registro del mes previo (0,3%).

Asia

- En Japón, el PMI manufacturero del Jibun Bank se ubicó en 49,4 puntos en noviembre, por debajo de su registro en octubre (50,7).
- En Japón, la inflación de Tokio en noviembre se ubicó en 3,8% a/a, por encima de lo proyectado por el mercado (3,6%) y de su lectura anterior (3,5%).
- El Banco Popular de China mantuvo sus tasas de préstamo preferenciales a 1 y 5 años inalteradas en 3,65% y 4,30%, respectivamente, en línea con lo esperado por el mercado. Sin embargo, el Banco redujo su tasa de requerimiento de reservas bancarias en 25 pb a 7,8%, brindando una liquidez al sistema bancario de aproximadamente CNY 500 mm (USD 70 mm).
- El Banco de Corea incrementó su tasa de política monetaria en 25 pb a 3,25%, en línea con lo esperado por los analistas.

Europa

- En la Eurozona, la lectura preliminar de la confianza del consumidor en noviembre fue de -23,9 puntos, por encima de lo esperado por el mercado (-26,0) y de lo registrado en octubre (-27,5).
- En la Eurozona, la lectura preliminar del PMI compuesto en noviembre fue de 47,8 puntos, por encima de lo proyectado por los analistas (47,0) y de su registro previo (47,3).
- En el Reino Unido, la lectura preliminar del PMI compuesto en noviembre fue de 48,3 puntos, por encima de su registro anterior (48,2) y de lo esperado por el mercado (47,2).

América

- En México, el crecimiento económico del 3T22 fue de 4,3% a/a, superior al proyectado por el mercado (4,1%) y a su registro previo (4,2%).
- En México, las ventas minoristas en septiembre mostraron una contracción de 0,2% m/m, por debajo del incremento esperado (0,1%), pero por encima de su lectura previa (-0,4%).
- En Brasil, la inflación IPCA de la primera parte de noviembre fue de 0,53% m/m, ubicándose por debajo de lo esperado por los analistas (0,55%), pero por encima de su lectura anterior (0,16%).
- En Perú, la economía creció 1,7% a/a durante el 3T22, en línea con lo esperado por el mercado, pero por debajo del 3,3% registrado en el 2T22.
- En Colombia, la confianza industrial (obs: -0,4%; ant: 7,0%) y comercial (obs: 17,0%; ant: 23,4%), estimadas por Fedesarrollo, presentaron un deterioro en octubre.

b. Tasas de interés de Bancos Centrales

	Tasa de interés vigente (%)			
	Actual (a) 25 de noviembre	Semana anterior 18 de noviembre	4 sem atrás 25 de octubre	Un año atrás
Estados Unidos	3.75 - 4	3.75 - 4	3 - 3.25	0 - 0.25
Zona Euro	2.00	2.00	1.25	0.00
Japón	-0.10	-0.10	-0.10	-0.10
Reino Unido	3.00	3.00	2.25	0.10
Canadá	3.75	3.75	3.25	0.25
Brasil	13.75	13.75	13.75	7.75
México	10.00	10.00	9.25	5.00
Colombia	11.00	11.00	10.00	2.50
Chile	11.25	11.25	11.25	2.75
Argentina	75.00	75.00	75.00	38.00
Perú	7.25	7.25	7.00	2.00
Australia	2.85	2.85	2.60	0.10
Nueva Zelanda ↑	4.25	3.50	3.50	0.75
Malasia	2.75	2.75	2.50	1.75
Sudáfrica ↑	7.00	6.25	6.25	3.75
Turquía ↓	9.00	10.50	10.50	15.00
India	5.90	5.90	5.90	4.00
Rusia	7.50	7.50	7.50	7.50
China	4.35	4.35	4.35	4.35
Suiza	-1.25 - -0.25	-1.25 - -0.25	-1.25 - -0.25	-1.25 - -0.25
Indonesia	5.25	5.25	4.75	3.50
Noruega	2.50	2.50	2.25	0.25

Fuente: Bloomberg.

c. Inflación observada y sus expectativas

	Tasa actual y meta de inflación (%)			Encuesta de expectativas de inflación anual a diciembre del 2022			
	25 de noviembre			BLOOMBERG		BANCOS CENTRALES ¹	
	Inflación (b)	Tasa de interés real [[1+a)/(1+b)]-1	Meta de Inflación 2022	Fecha de la encuesta	Resultado (%)	Fecha realización de la encuesta	Resultado (%)
Estados Unidos (oct)	7.70	-3.44	2.00	25/11/2022	8.10	-	-
Zona Euro (oct)	10.60	-7.78	<2	25/11/2022	8.50	oct-22	8.30
Japón (oct)	3.70	-3.66	2.00	25/11/2022	2.40	-	-
Reino Unido (oct)	11.10	-7.29	2.00	25/11/2022	9.00	sep-22	4.90
Canadá (oct)	6.90	-2.95	1,00 - 3,00	25/11/2022	6.90	-	-
Brasil (oct)	6.47	6.84	2,25 - 5,25	25/11/2022	9.30	nov-22	5.91
México (oct)	8.41	1.47	3.00	25/11/2022	8.00	nov-22	8.54
Colombia (oct)	12.22	-1.09	2,00 - 4,00	25/11/2022	10.00	nov-22	12.22
Chile (oct)	12.81	-1.38	2,00 - 4,00	25/11/2022	11.70	oct-22	12.60
Argentina (oct)	88.00	-6.91	12,00- 17,00	25/11/2022	73.10	oct-22	100.00
Perú (oct)	8.28	-0.95	1,00 - 3,00	25/11/2022	7.80	oct-22	8.00
Australia (sep)	7.30	-4.15	2,00 - 3,00	25/11/2022	6.50	sep-22	5.39
Nueva Zelanda (sep)	7.20	-2.75	1,00 - 3,00	25/11/2022	6.90	oct-22	5.08
Malasia (oct) ↓	4.00	-1.20	-	25/11/2022	3.40	-	-
Sudáfrica (oct) ↑	7.60	-0.56	3,00 - 6,00	25/11/2022	6.80	sep-22	6.50
Turquía (oct)	85.51	-41.24	3,00 - 7,00	25/11/2022	72.50	nov-22	68.05
India (oct)	6.77	-0.81	2,00 - 6,00	25/11/2022	-	-	-
Rusia (oct)	12.63	-4.55	4.00	25/11/2022	13.80	-	-
China (oct)	2.10	2.20	3.00	25/11/2022	2.20	-	-
Irlanda (oct)	9.20	-6.59	<2	25/11/2022	8.00	-	-
Portugal (oct)	10.14	-7.39	<2	25/11/2022	-	-	-
Grecia (oct)	9.07	-6.48	<2	25/11/2022	-	-	-
Suiza (oct)	3.00	-3.16	<2	25/11/2022	-	-	-
Indonesia (oct)	5.71	-0.44	2,50 - 4,50	25/11/2022	4.40	-	-
Noruega (oct)	7.50	-4.65	2.00	25/11/2022	5.50	-	-

Fuente: Bloomberg y páginas web de bancos centrales.

1\ Varias autoridades monetarias no hacen encuestas sobre expectativas de inflación.

d. Principales tasas de los mercados monetarios internacionales

	Plazo	Tasa actual (%) (a)	Semana anterior (%) (b)	4 sem atrás (%)	31 de diciembre de 2021	Un año atrás (%)	Variación p.b. última semana (a-b)
		25 de noviembre	18 de noviembre		(%)		
FEDERAL FUND	1 Día	3.83	3.83	3.08	0.07	0.08	0.0
LIBOR	1Día	3.81	3.81	3.06	0.06	0.07	-0.1
LIBOR	1 Mes	4.05	3.96	3.60	0.10	0.09	9.8
LIBOR	3 Meses	4.73	4.66	4.36	0.21	0.18	6.9
ESTR	1 Día	1.40	1.40	0.66	-0.59	-0.57	0.0
EURIBOR	1 Semana	1.39	1.39	0.66	-0.57	-0.58	-0.4
EURIBOR	1 Mes	1.48	1.41	1.04	-0.58	-0.57	6.3
EURIBOR	3 Meses	1.92	1.82	1.58	-0.57	-0.58	10.1

Fuente: Bloomberg.

Federal fund rate: Tasa interbancaria overnight a la cual los bancos miembros de sistema de la Reserva Federal de los Estados Unidos se prestan el exceso de reservas sin exigir garantía como contrapartida. **Libor:** Tasa de interés interbancaria que se aplica en el mercado de capitales de Londres. Esta tasa se construye a partir de las cotizaciones (punta de oferta) que presentan los bancos con mejor calidad crediticia a las 11:00 a.m. hora en Londres, para los diferentes plazos. En el documento se presenta la tasa de referencia para transacciones en dólares. **EUR libor:** Tasa de interés interbancaria para las transacciones en Euros que se aplica en el mercado de capitales de Londres. Esta tasa se construye a partir de las cotizaciones (punta de oferta) que presentan los bancos con mejor calidad crediticia a las 11:00 a.m. hora en Londres, para los diferentes plazos.

e. Indicadores de percepción de riesgo

Spread de deuda soberana*

EMBI (Emerging Market Bond Index) ^{1/}	Spread actual (pb) (a)	Semana anterior (pb) (b)	4 sem atrás (pb)	31 de diciembre de 2021	Un año atrás (pb)	Variación última semana (a-b)	Variación porcentual última semana (a/b)-1
	25 de noviembre	18 de noviembre	25 de octubre	(pb)			
Plus soberanos	406	406.0	457.0	386.1	391.1	0	0.1%
Colombia	402	403.0	477.0	353.0	330.0	-1	-0.2%
Argentina	2401	2440.0	2501.0	1688.0	1821.0	-39	-1.6%
Brasil	268	268.0	265.0	306.0	326.0	0	0.0%
México	401	389.0	426.0	347.0	366.0	12	3.1%
Perú	202	200.0	235.0	170.0	184.0	2	1.0%
Venezuela	40966	39337.0	50167.0	55310.0	31096.0	1629	4.1%
Turquía	455	493.0	543.0	579.0	524.0	-38	-7.7%
Sudáfrica	349	369.0	439.0	353.0	367.0	-20	-5.4%

Fuente: Bloomberg

EMBI plus: Emerging Markets Bond Index - EMBI + - es un índice creado por JP Morgan que mide los retornos totales de los instrumentos de deuda externa de los países emergentes, incluyendo bonos Brady en dólares y en otras monedas, préstamos, Eurobonos e instrumentos de deuda local denominados en dólares. Este indicador está concentrado en instrumentos de las tres principales economías de Latinoamérica (Brasil, México y Argentina) con una ponderación de 68%, dejando el resto para los otros países Latinoamericanos. Para el desarrollo de este informe, se considera el spread de dicho portafolio EMBI, sobre la curva cero cupón de los treasuries. EMBI plus país: Emerging Markets Bond Index (Embi +) calculado bajo los mismos criterios del EMBI PLUS considerando únicamente los títulos del respectivo país. Para el desarrollo de este informe, se considera el spread de dicho portafolio EMBI, sobre la curva cero cupón de los treasuries.

*A partir del 01/10/2018 los tickers de Bloomberg de Colombia, México, Brasil, Argentina y Perú corresponden a ELI GCOL index, ELI GMXN index y ELI GBRL index, ELI GARL index y ELI GPER index, respectivamente.

EMBI plus, EMBI Colombia, CDS, coeficientes de aversión al riesgo *

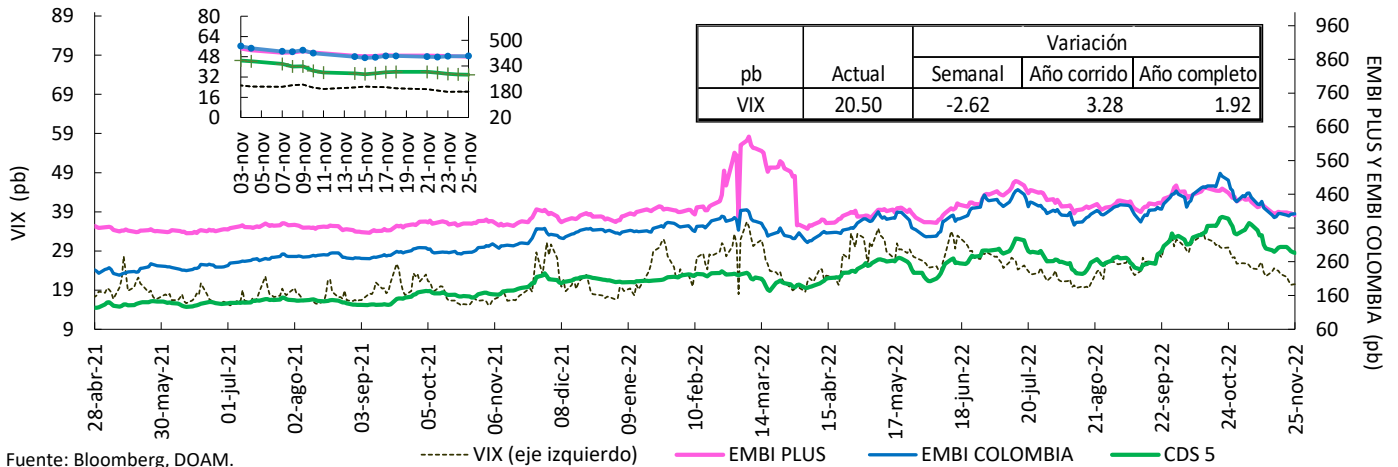

Fuente: Bloomberg, DOAM.

VIX: Índice de volatilidad del "Chicago Board Options Exchange SPX", que refleja la volatilidad implícita en las opciones sobre las acciones que componen el S&P 500. Se utiliza como un indicador que mide la aversión al riesgo de los inversionistas, la variación se presenta en términos absolutos. *El ticker del EMBI Colombia corresponde a ELI GCOL Index.

Credit Default Swap America Latina – 5 años

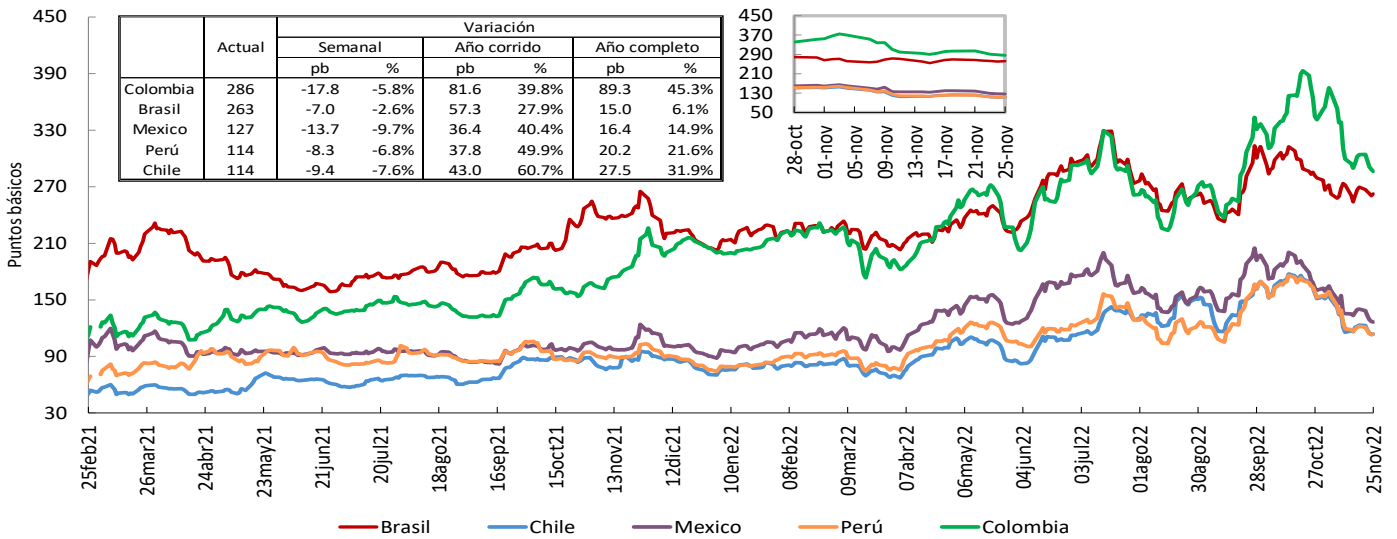

Fuente: Bloomberg, DOAM.

*El ticker del EMBI de Colombia en Bloomberg corresponde a ELI GCOL index.

Un Credit Default Swap (CDS) es un instrumento financiero por medio del cual se negocia el riesgo crediticio de un bono. El tenedor paga una prima (puntos básicos sobre el valor nominal del bono) a la entidad que ofrece el CDS a cambio de que esta responda por un valor nominal en caso que el emisor haga default. La valoración de un CDS se hace en puntos básicos sobre el valor nominal del bono y tiene una relación directa con el nivel de aversión al riesgo de los inversionistas. Es decir, entre mas alta sea la probabilidad de default, mayor será el valor del CDS y viceversa.

Credit Default Swap otros países – 5 años

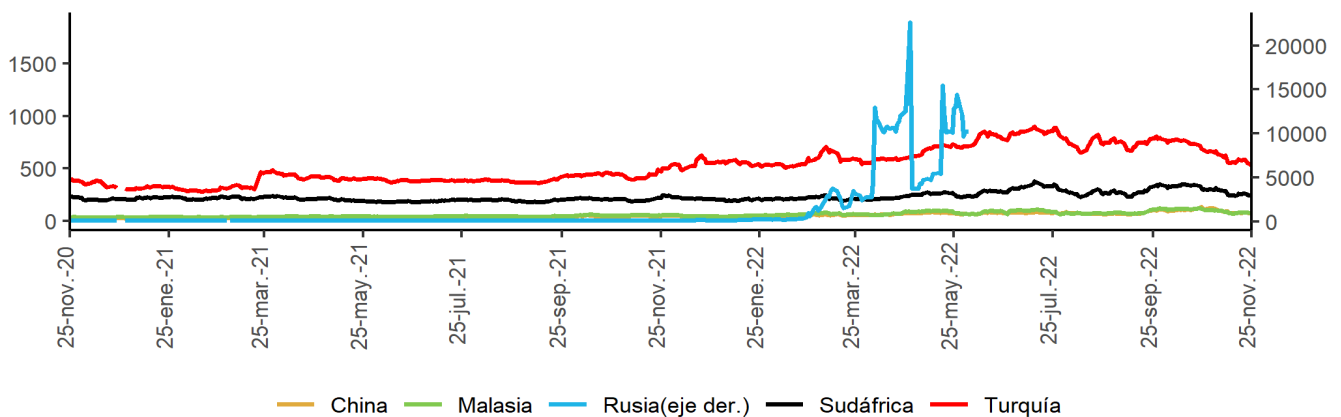

Fuente: Bloomberg, DOAM.

f. Mercado de renta fija

Bonos del tesoro americano

BONOS DEL TESORO AMERICANO ^{1/}	Tasa actual (%) (a) 25 de noviembre	Semana anterior (%) (b) 18 de noviembre	4 sem atrás (%)	31 de diciembre de 2021 (%)	Un año atrás (%)	Variación p.b. última semana (a-b)
0.25	4.26	4.23	3.97	0.03	0.05	2.84
0.50	4.69	4.63	4.51	0.19	0.10	6.00
2.00	4.46	4.54	4.47	0.73	0.64	-8.0
5.00	3.86	4.01	4.26	1.26	1.34	-15.1
10.00	3.68	3.83	4.10	1.51	1.64	-14.8
30.00	3.74	3.93	4.26	1.90	1.96	-19.2

Fuente: Bloomberg.

1/ Bonos genéricos de Bloomberg.

Bonos del tesoro americano

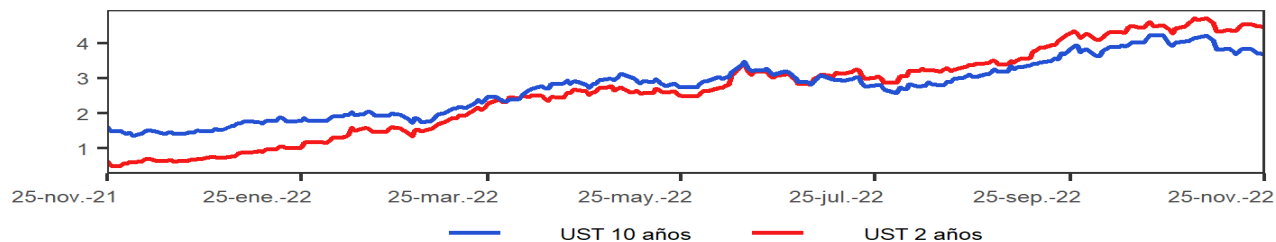

g. Mercado de renta variable

País	Índices accionarios	Nivel actual 25 de noviembre	Variación			
			Semanal 18 de noviembre	4 sem atrás 25 de octubre	31 de diciembre de 2021	Un año atrás
EE UU	DOW JONES	34347.03	1.8%	7.9%	-5.5%	-4.1%
EE UU	S&P500	4026.12	1.5%	4.3%	-15.5%	-14.4%
EE UU	NASDAQ	11226.36	0.7%	0.2%	-28.2%	-29.1%
Zona Euro	Euro Stoxx 50	3962.41	1.0%	10.5%	-7.8%	-7.7%
Alemania	DAX	14541.38	0.8%	11.4%	-8.5%	-8.6%
Argentina	MERVAL	163716.90	4.1%	13.7%	96.1%	92.7%
México	MEXBOL	51668.64	0.2%	6.2%	-3.0%	2.1%
Brasil (Sao Paulo)	IBOV	108976.70	0.1%	-4.9%	4.0%	3.0%
Chile	IPSA	5273.72	2.0%	2.1%	22.4%	13.9%
Venezuela	IBVC	13310.51	19.5%	49.8%	124.9%	115.9%
Perú	IGBVL	22487.41	2.7%	8.4%	6.5%	11.0%
Colombia	MSCI COLCAP	1266.25	-1.3%	4.7%	-10.3%	-5.4%
Japón	NKY	28283.03	1.4%	3.8%	-1.8%	-4.1%
China	SHANGAI SE	3101.69	0.1%	4.2%	-14.8%	-13.5%

Fuente: Bloomberg.

Índice de renta variable global (MXWO Index)

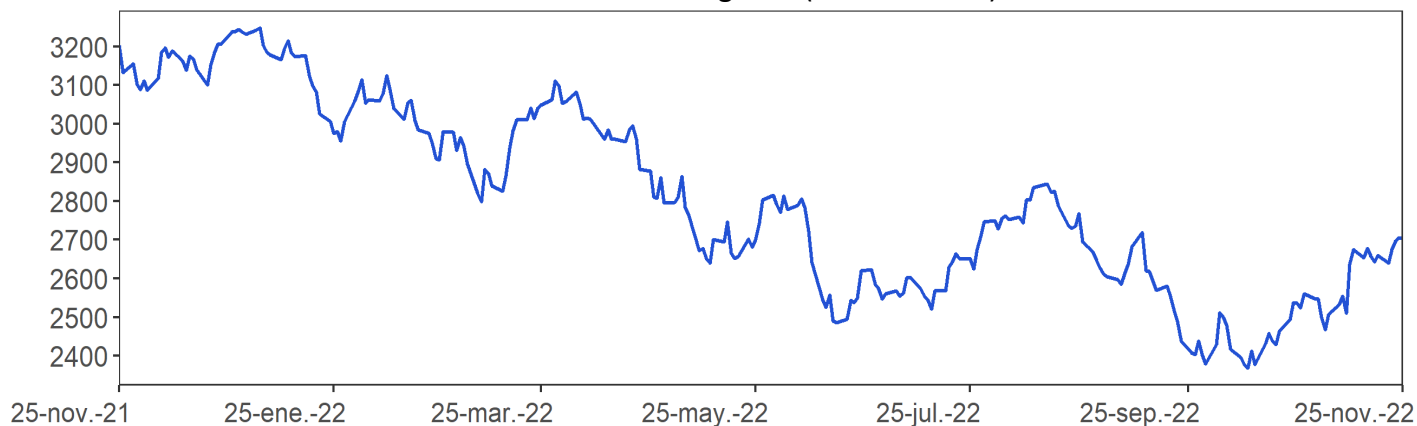

Fuente: Bloomberg.

MXWO index: Índice de capitalización que mide el rendimiento de las acciones de compañías de países desarrollados. Este índice se deriva del MSCI de Morgan Stanley, el cual se conoce como el MSCI WORLD. La base del índice MXWO es el 31 de diciembre de 1969.

Índice de renta variable de América Latina (MXLA Index)

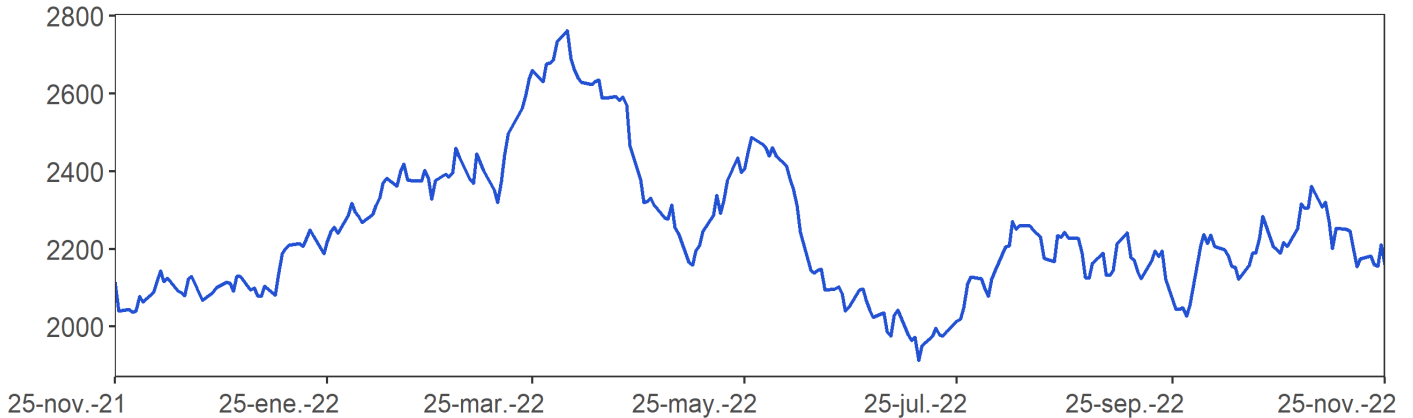

Fuente: Bloomberg.

MXLA index: Índice de capitalización que mide el rendimiento de las acciones de compañías de países de América Latina. Este índice se deriva del MSCI de Morgan Stanley, el cual se conoce como el MSCI EM Latin América. La base del índice MXLA es el 31 de diciembre de 1987.

h. Mercado cambiario

Depreciación de las principales monedas frente al Dólar Americano

TASAS DE CAMBIO Frente al dólar	Tasa Indirecta 25 de noviembre	Tasa Directa 25 de noviembre	Depreciación de las diferentes monedas frente al Dólar					
			Semanal 18 de noviembre	4 semanas atrás	31 de diciembre de 2021	Un año atrás	Dos años atrás	Tres años atrás
Euro	1.0395	0.96	-0.67%	-4.1%	9.4%	7.8%	14.6%	6.0%
Libra	1.2092	0.83	-1.67%	-5.1%	11.9%	10.2%	10.7%	6.7%
AUD	0.6751	1.48	-1.16%	-5.3%	7.6%	6.5%	9.1%	0.4%
NZD	0.6247	1.60	-1.58%	-8.1%	9.3%	9.8%	12.2%	2.7%
CAD	0.7474	1.34	0.04%	-1.7%	5.9%	5.8%	2.9%	0.6%
Yen	0.0072	139.19	-0.84%	-5.9%	21.0%	20.7%	33.2%	27.8%
NOK	0.1011	9.9	-2.96%	-4.8%	12.1%	10.2%	12.0%	7.7%

Fuente: Bloomberg.

Depreciación de monedas de países emergentes frente al Dólar Americano (tasas de cierre)

TASA DE CAMBIO Países Emergentes	Tasa actual 25 de noviembre	Depreciación de las diferentes monedas frente al Dólar					
		Semanal 18 de noviembre	4 sem atrás 25 de octubre	31 de diciembre de 2021	Un año atrás	Dos años atrás	Tres años atrás
Colombia	4878.91	-2.33%	-1.4%	22.3%	22.5%	34.8%	43.0%
Argentina	165.58	1.48%	6.8%	61.2%	64.5%	105.0%	177.3%
Brasil	5.40	0.41%	1.5%	-3.1%	-3.0%	1.5%	27.7%
Venezuela*/**	10.40	6.28%	26.32%	126.6%	134.3%	NA	NA
Perú	3.86	0.74%	-3.5%	-3.5%	-4.3%	7.0%	13.9%
México	19.33	-0.56%	-2.8%	-5.8%	-10.4%	-3.2%	-0.6%
Chile	922.47	-1.99%	-4.3%	8.3%	12.3%	19.8%	15.9%
Turquía	18.60	-0.12%	0.0%	39.8%	55.1%	134.6%	223.9%
India	81.69	0.00%	-1.3%	9.9%	9.8%	10.5%	13.9%
Sudáfrica	17.08	-1.01%	-6.2%	7.2%	6.9%	12.9%	15.6%
Malasia	4.48	-1.51%	-5.3%	7.6%	6.0%	9.7%	7.3%

Fuente: Bloomberg, SET FX – Tasa promedio

* Venezuela: Con el cambio de denominación de Bolívar a Bolívar Soberano, cambio la metodología para el cálculo de la Tasa de Cambio, por tal motivo no es posible realizar el cálculo de la depreciación dos y tres años atrás. ** Venezuela: Con el cambio de Bolívar Soberano a Bolívar Digital, los valores de la moneda anteriores al 1 de octubre de 2021 se dividieron sobre un millón.

Depreciación del Peso frente a otras monedas

TASAS DE CAMBIO Peso frente a otras monedas	Tasa actual 25 de noviembre	Depreciación del Peso frente a las diferentes monedas					
		Semanal 18 de noviembre	4 sem atrás 25 de octubre	31 de diciembre de 2021	Un año atrás	Dos años atrás	Tres años atrás
COP/Euro	5071.63	-1.66%	2.8%	11.8%	13.6%	17.6%	35.0%
COP/Libra	5899.58	-0.67%	3.9%	9.3%	11.2%	21.8%	34.1%
COP/Yen	35.05	-1.50%	4.8%	1.1%	1.6%	1.1%	11.9%
COP/Sol Peruano	1264.75	-3.04%	2.2%	26.8%	28.1%	25.9%	25.6%
COP/Peso Chileno	5.29	-0.34%	3.0%	13.0%	9.1%	12.5%	23.4%
COP/Real Brasileiro	903.75	-2.72%	-2.9%	26.2%	26.3%	32.7%	12.0%
COP/Peso Mexicano	252.36	-1.78%	1.4%	29.9%	36.7%	39.2%	43.9%

Fuente: Bloomberg, cálculos Banrep

Índice DXY

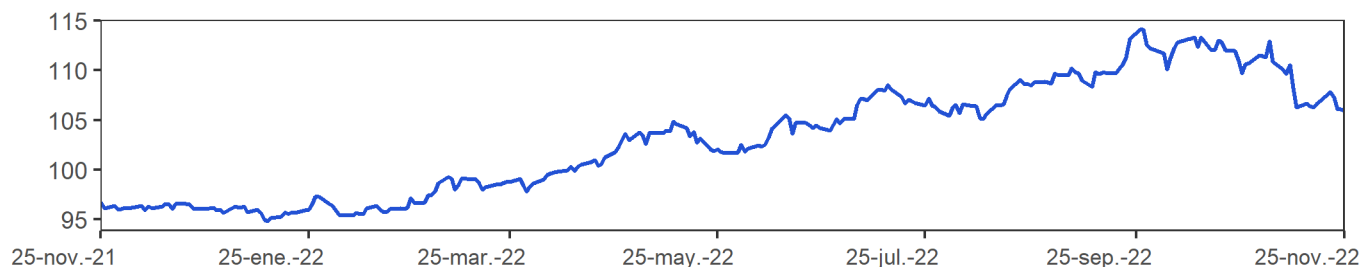

Fuente: Bloomberg

DXy index: Es un promedio ponderado del valor del dólar contra las monedas de un grupo de países que son los principales socios comerciales de Estados Unidos, entre los cuales se encuentran las siguientes monedas: El euro, el yen japonés, la libra esterlina, el dólar canadiense, la corona sueca y el franco suizo.

Índice de monedas de América Latina (1/LACI Index)

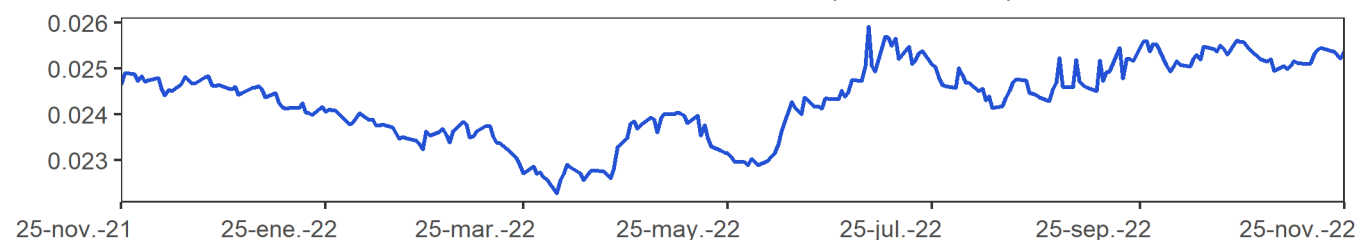

Fuente: Bloomberg

LACI index: índice creado por JP Morgan que mide el comportamiento de las monedas de países de América Latina. El índice corresponde a un promedio ponderado por liquidez y operación de la tasa spot de las 6 monedas de los países más importantes de esta región (ARS, BRL, CLP, COP, MXN, PEN). El índice LACI empieza desde el 18 de noviembre de 1992 con un valor de 1706.52.

i. Precios de las materias primas

Materias primas Principales productos Balanza comercial	Materias Primas Producto	Nivel actual Dólares 25 de noviembre	Variación				
			Semanal 18 de noviembre	Frente a 31 de octubre	4 semanas atrás	31 de diciembre de 2021	Un año atrás
Índice General	CRB INDEX	273.3	-1.1%	-0.3%	-0.3%	17.6%	14.6%
Exportaciones	Café	1.6	8.1%	-8.0%	-12.0%	-27.7%	-33.6%
Exportaciones	Azúcar	19.3	-3.6%	7.6%	6.7%	2.4%	-3.0%
Exportaciones	Petróleo WTI	76.3	-4.7%	-11.8%	-10.6%	1.4%	-2.7%
Exportaciones	Carbón	241.5	16.3%	10.1%	-10.6%	105.7%	63.1%
Exportaciones	Oro	1754.9	0.2%	7.4%	6.2%	-4.1%	-1.9%
Exportaciones	Níquel	25600.0	3.0%	17.7%	16.0%	22.3%	21.5%
Exportaciones	Aceite de Palma	4140.0	7.5%	2.1%	0.3%	-12.0%	-16.0%
Importaciones	Trigo	775.5	-3.5%	-12.1%	-7.1%	0.6%	-7.3%
Importaciones	Maíz	668.0	0.0%	-3.4%	-2.7%	12.6%	15.2%
Importaciones	Cacao	2410.8	1.8%	7.7%	6.7%	-1.2%	0.2%
Importaciones	Algodón	0.8	-4.1%	9.1%	-0.6%	-27.4%	-29.4%
Importaciones	Soya	1436.3	0.6%	2.1%	3.9%	8.1%	13.4%
Importaciones	Aceros	656.0	-1.1%	-8.0%	-8.9%	-54.3%	-60.5%
Importaciones	Hierro	751.5	-2.2%	13.1%	3.7%	9.9%	24.6%
Otros	Plata	21.7	3.8%	13.5%	12.4%	-6.7%	-7.9%
Otros	Cobre	362.8	-0.1%	7.5%	6.8%	-18.7%	-18.6%
Otros	Aluminio	2346.0	-1.0%	6.8%	8.1%	-16.4%	-14.4%
Otros	Ganado	156.2	2.0%	2.3%	3.8%	12.9%	12.3%
Otros	Petróleo Brent	83.63	-4.6%	-9.9%	-10.6%	7.5%	1.7%

Fuente: Bloomberg

Precio del petróleo: precio del futuro más cercano a vencer de un barril de petróleo crudo (en dólares).

Precio del carbón: precio de contado FOB de una tonelada de carbón en el New York mercantile exchange (en dólares).

Precio del café: precio de una libra de café colombiano cotizado en la bolsa de New York (en dólares).

Precio del algodón: corresponde a un descuento sobre el contrato de futuros más activamente transado en New York.

Precio del oro: precio de contado de una onza de oro (en dólares).

Precio del trigo: precio de contado de un saco de trigo rojo suave de invierno en Chicago (en dólares).

Precio de la plata: precio de contado de una onza de plata (en dólares).

Precio del cobre: precio de contado de una tonelada métrica de cobre según London Metal Exchange (en dólares).

Precio del aluminio: precio de contado de una tonelada métrica de aluminio según London Metal Exchange (en dólares).

Precio del níquel: precio de contado de una tonelada métrica de níquel según London Metal Exchange (en dólares).

Aceite de palma: promedio ponderado del precio diario de una tonelada métrica de aceite de palma, para este promedio, si el mes corriente es enero, el precio en este mes será el precio de contado y el precio de los meses siguientes (febrero, marzo y abril) será el precio de los respectivos contratos. Estos son los precios del mercado de Malasia según el Malaysian Palm Oil Borrad (en dólares).

Precio del maíz: precio de contado de un saco de maíz amarillo en Chicago (en dólares).

Precio del azúcar: precio global de contado de una libra de azúcar (Fuente: International Sugar Organization-en centavos de dólar)

Precio del cacao: precio diario calculado como el promedio de los tres futuros de cacao más cercanos transado en Londres y New York.

Precio del ganado: precio de contado del ganado vivo en el mercado de Estados Unidos (en dólares).

Precio de la Soya: precio de contado de un Bushel de soya amarilla en Chicago (en dólares)

Precios materias primas - Agrícolas
(Base 100 = 25 noviembre 2021)

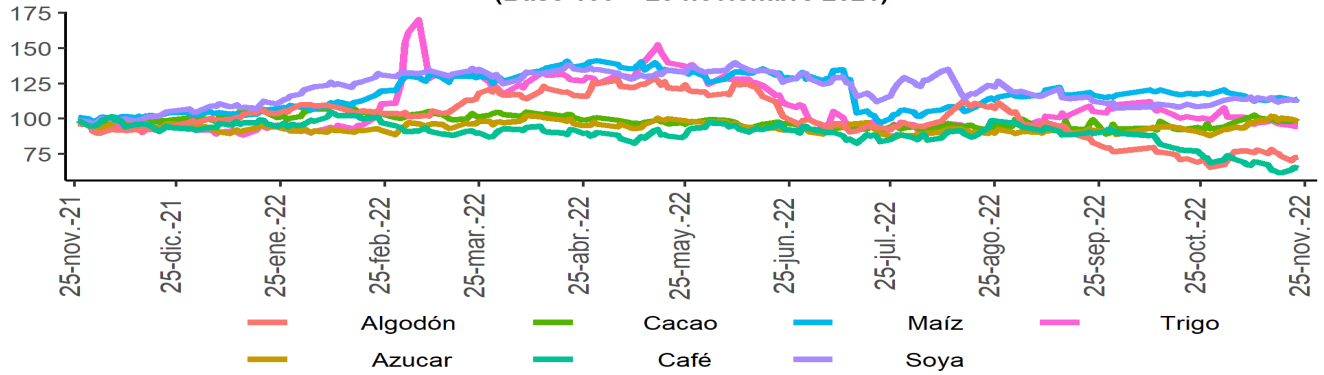

Precios materias primas - Industriales y metales preciosos
(Base 100 = 25 noviembre 2021)

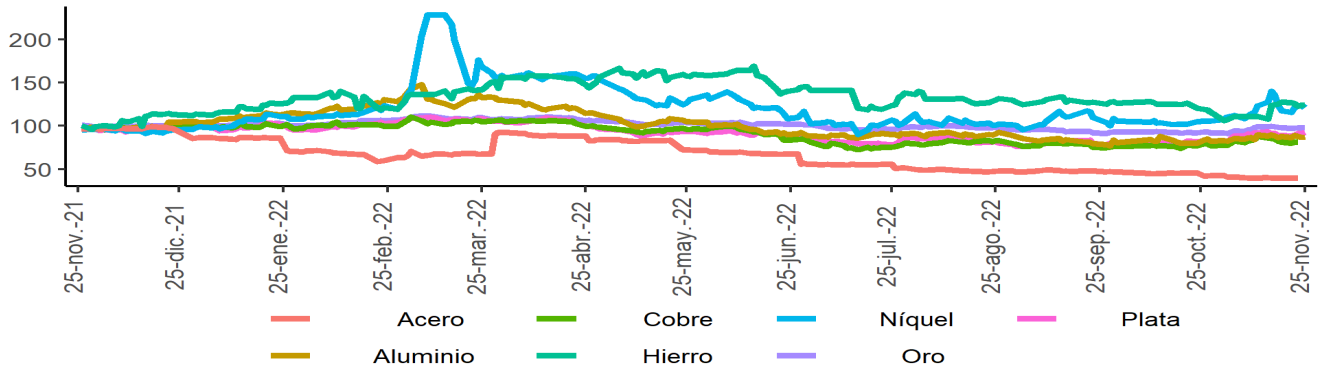

Precios materias primas - Energéticos
(Base 100 = 25 noviembre 2021)

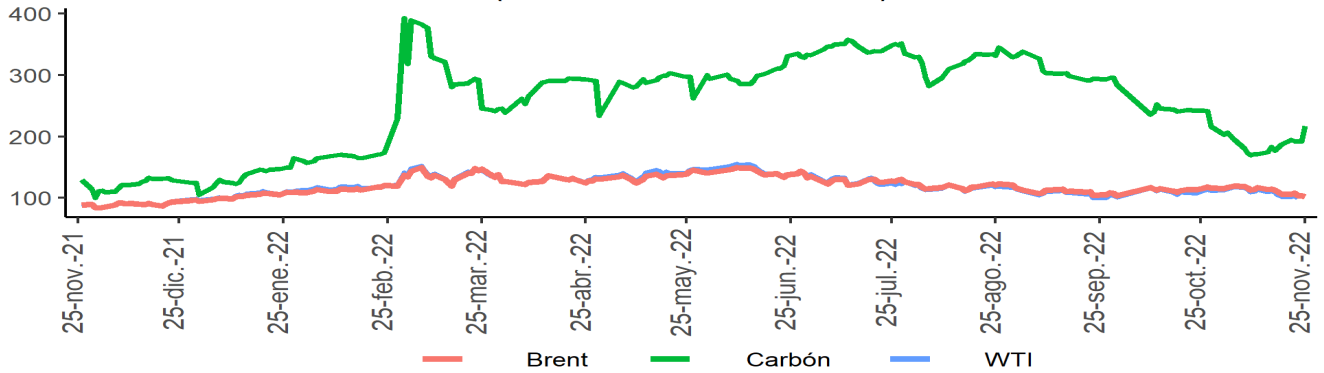

Fuente: Bloomberg

Índice de materias primas (CRB Index)

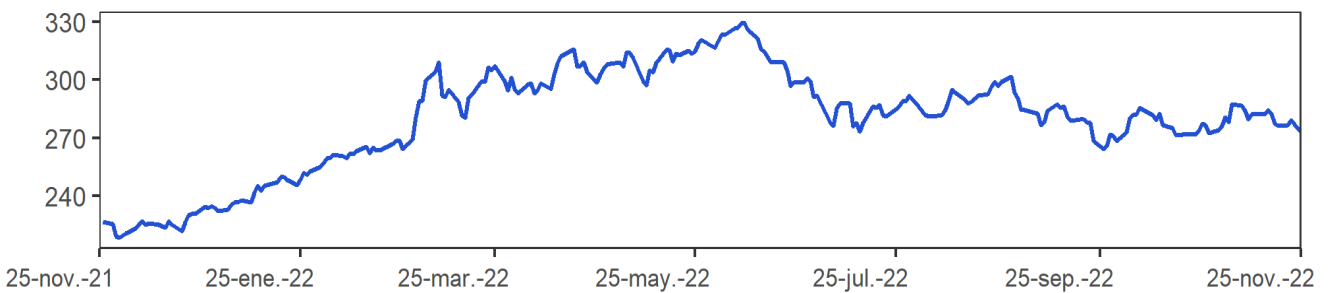

Fuente: Bloomberg.

CRB index: Es un promedio aritmético de precios de futuros de una canasta de materias primas, entre los cuales se encuentra oro, plata, textiles, ganado vivo, café, azúcar, entre otros. La base del índice CRB es el 4 de noviembre de 1956 con un valor de 107.92.

12. Mercado cambiario en Colombia

a. Tasas y volúmenes del mercado de contado

Evolución de la tasa de cambio

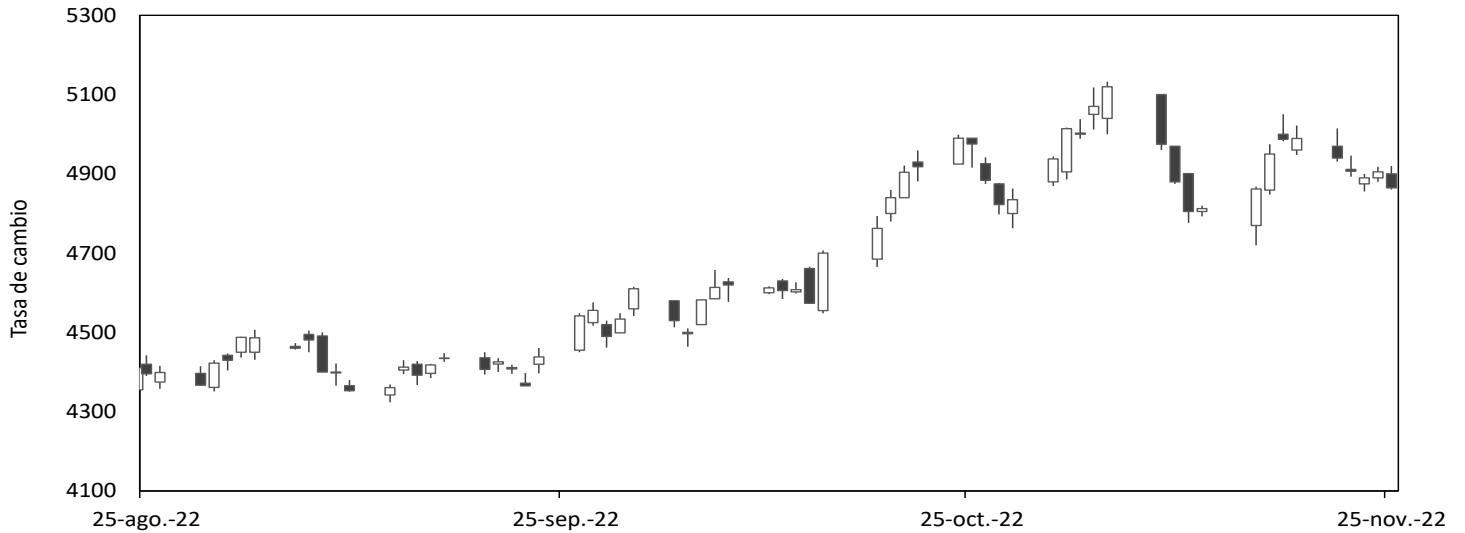

Fuente: SET-ICAP FX. Cálculos: Banrep

El gráfico presenta los precios de apertura, cierre, máximos y mínimos durante el día, reflejándose en la amplitud de la vela y su color. Una vela negra indica apreciación y una blanca indica depreciación de la tasa de cambio en la jornada.

2022	25-oct	04-nov	11-nov	18-nov	25-nov	Variación semanal	Variación 4 semanas
Tasa promedio	4948.78	5069.15	4805.44	4995.12	4878.91	-116.21	-69.87
						-2.33%	-1.41%
Depreciación año completo	31.27%	31.78%	23.77%	26.67%	22.52%		
Depreciación año corrido	52.28%	55.99%	47.87%	53.71%	50.13%		

Fuente: Tasa de Cambio promedio SET-FX

Volumen transado promedio de 90 días (cifras en millones de dólares)

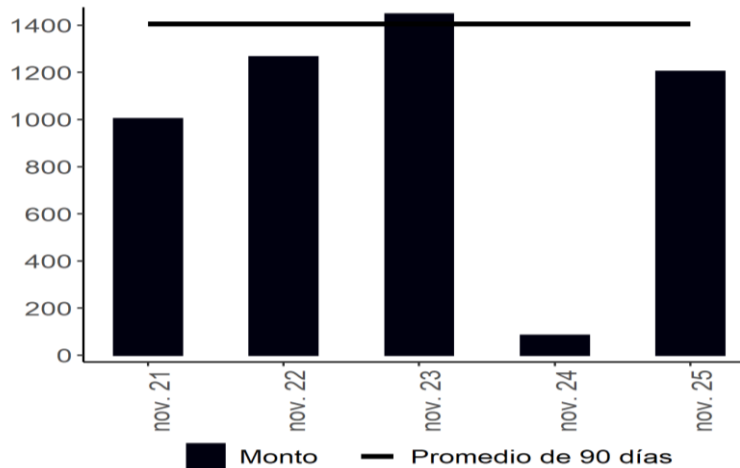

Fuente: Set-FX

Nota: Incluye operaciones entre IMC realizadas en el mercado de contado y aquellas que tienen como origen un derivado. No incluye operaciones FIX ni Next day.

b. Tasas y volúmenes del mercado a futuro

Monto Negociado Diario de Futuros Peso-Dólar (Millones de USD)

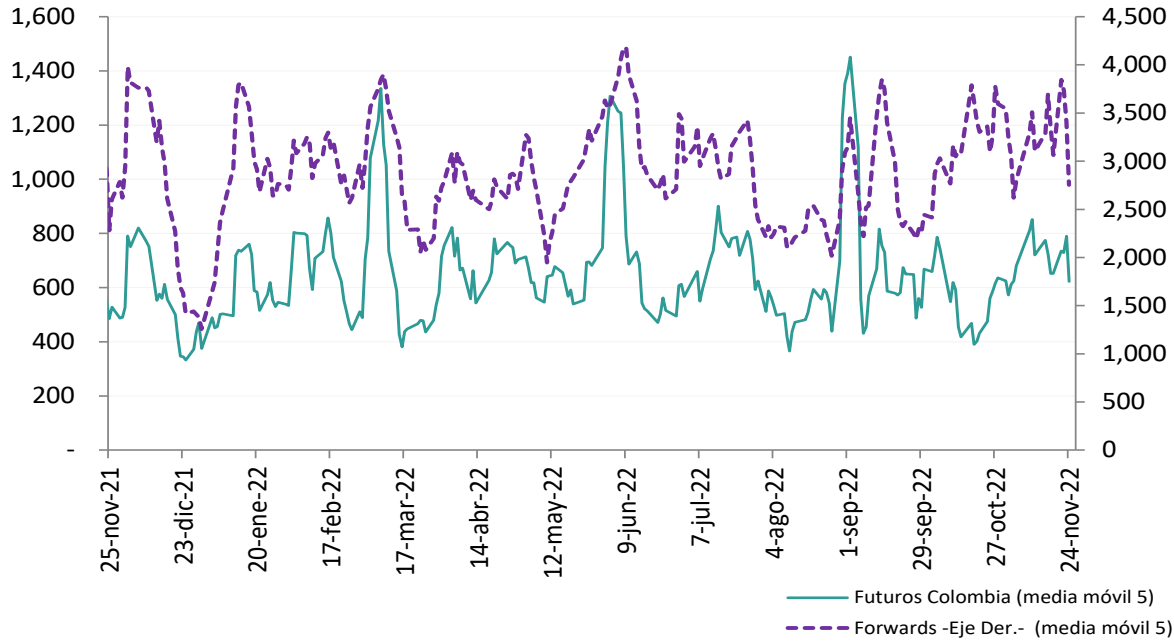

Fuente: Sistemas de negociación y registro de divisas (Forwards), CRCC (Futuros). **Cálculos:** DOAM.

Tasa de interés doméstica equivalente* (promedio móvil 5 días)

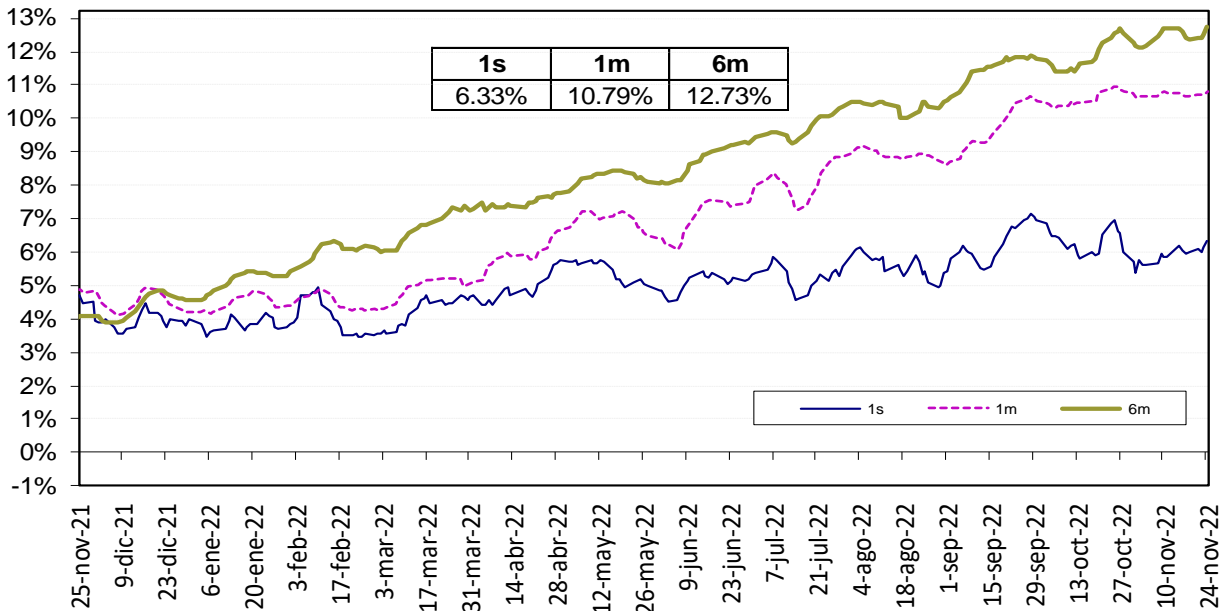

Fuente: Bloomberg y Banco de la República, cálculos DOAM.

* La tasa de interés doméstica equivalente es obtenida de la relación de equilibrio que debe existir entre la misma, la tasa de interés externa y la devaluación implícita en los contratos a futuro de peso dólar para que no existan oportunidades de arbitraje. La fórmula para el cálculo es $(1+i) = (F/S)(1+i^*)$, en donde i es la tasa de interés doméstica, F es el promedio ponderado de los precios en los contratos a futuro para el plazo (forwards), S es el precio del dólar en el mercado de contado, e i^* es la tasa de interés externa al plazo especificado (LIBOR).

Devaluación Implícita (Observada - Teórica*)

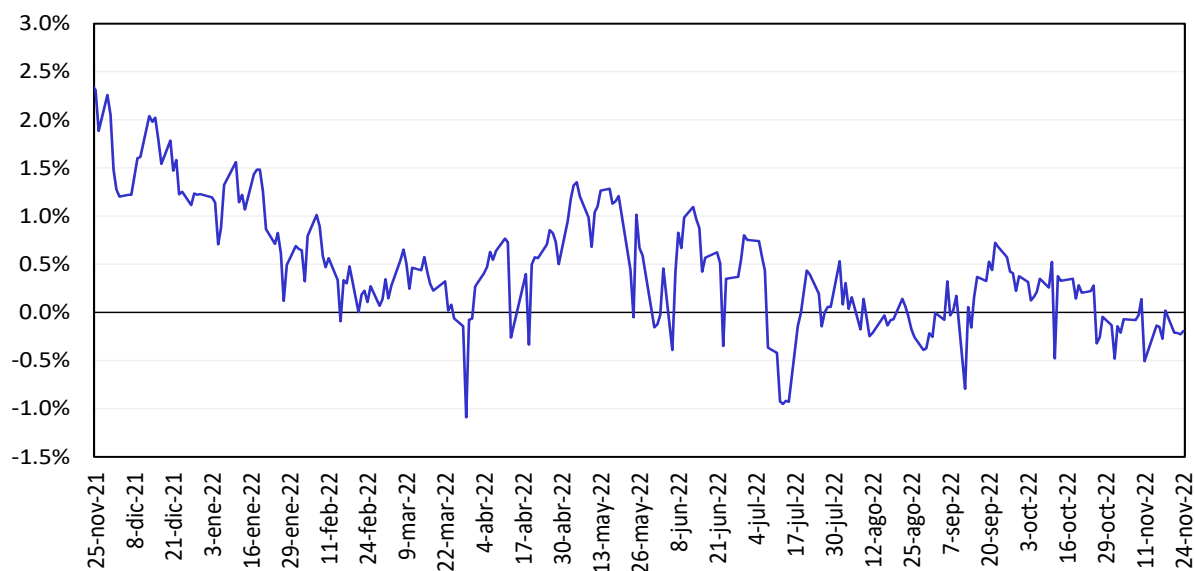

*Devaluación teórica se calcula utilizando la Libor y la tasa IBR.

Fuente: Bloomberg y Banco de la República, cálculos DOAM.

13. Mercado de deuda pública en Colombia

a. Emisiones de deuda pública

TES	Plazo remanente (años)	Fecha de vencimiento	Última subasta		Subasta anterior		Diferencia (pb)
			Tasa (%)	Fecha	Tasa (%)	Fecha	
Corto plazo	0,1	6 dic 22	7,15	1 mar 22	7,10	22 feb 22	5
Corto plazo	0,3	7 mar 23	8,85	31 may 22	9,07	24 may 22	-22
Corto plazo	0,6	6 jun 23	11,15	30 ago 22	11,23	23 ago 22	-8
Corto plazo	0,8	5 sep 23	13,00	18 oct 22	12,43	11 oct 22	57
Pesos	1,7	24 jul 24	6,79	25 mar 15	6,96	11 mar 15	-17
Pesos	3,1	26 nov 25	5,41	14 ago 19	5,30	24 jul 19	11
Pesos	3,8	26 ago 26	6,39	11 oct 17	6,58	9 oct 17	-19
Pesos	5,0	3 nov 27	6,13	9 jun 21	6,54	26 may 21	-40
Pesos	5,5	28 abr 28	5,81	14 ago 19	5,71	24 jul 19	10
Pesos	7,9	18 sep 30	7,25	26 sep 16	7,24	14 sep 16	1
Pesos	8,4	26 mar 31	13,50	12 oct 22	12,61	28 sep 22	89
Pesos	9,7	30 jun 32	7,47	24 oct 18	7,30	10 oct 18	17
Pesos	12,0	18 oct 34	6,10	25 nov 20	6,26	11 nov 20	-15
Pesos	13,7	9 jul 36	8,72	24 nov 21	8,07	10 nov 21	65
Pesos	19,6	28 may 42	13,70	12 oct 22	12,81	28 sep 22	89
Pesos	28,0	26 oct 50	13,65	12 oct 22	12,70	28 sep 22	96
UVR	0,3	23 feb 23	1,62	21 ago 19	1,67	8 ago 19	-5
UVR	2,5	7 may 25	3,07	15 feb 17	3,03	2 ago 17	4
UVR	4,4	17 mar 27	2,90	1 abr 20	1,88	19 feb 20	102
UVR	6,5	18 abr 29	5,20	5 oct 22	5,08	21 sep 22	12
UVR	10,4	25 mar 33	3,35	17 jun 20	3,11	3 jun 20	24
UVR	12,4	4 abr 35	3,62	20 feb 19	3,63	6 feb 19	-1
UVR	14,3	25 feb 37	5,93	5 oct 22	5,97	21 sep 22	-4
UVR	26,6	16 jun 49	5,91	5 oct 22	5,91	21 sep 22	0
Verdes	8,4	26 mar 31	11,55	29 jun 22	7,88	27 oct 21	367

Fuente: Departamento de Operaciones y Análisis de Mercados.

b. Curva de rendimientos de la deuda pública.

Curva de rendimientos de TES en pesos

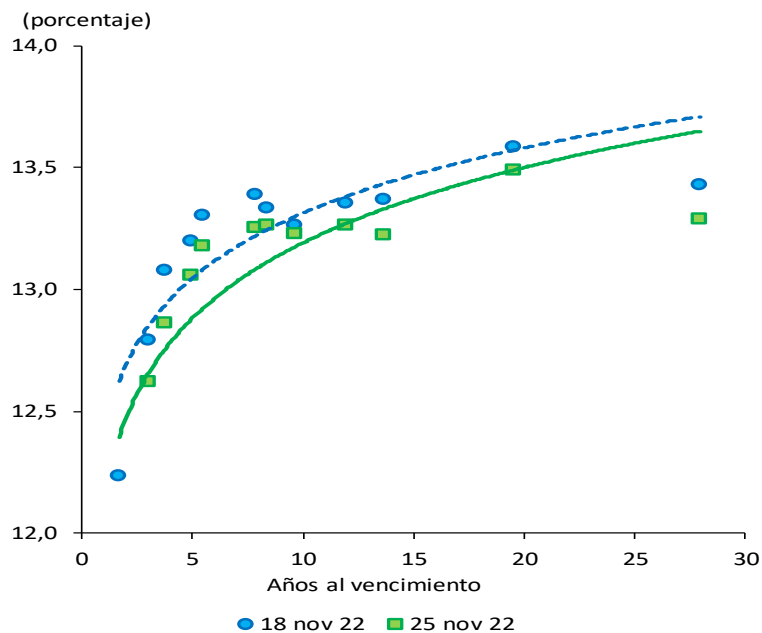

Referencia	Variación semanal (pb)
TES Jul 2024	-31
TES Ago 2026	-22
TES Abr 2028	-13
TES Sep 2030	-14
TES Jun 2032	-3
TES May 2042	-10
TES Oct 2050	-14

Fuente: SEN y Master Trader. Cálculos: Departamento de Operaciones y Análisis de Mercados.

Curvas cero cupón TES UVR

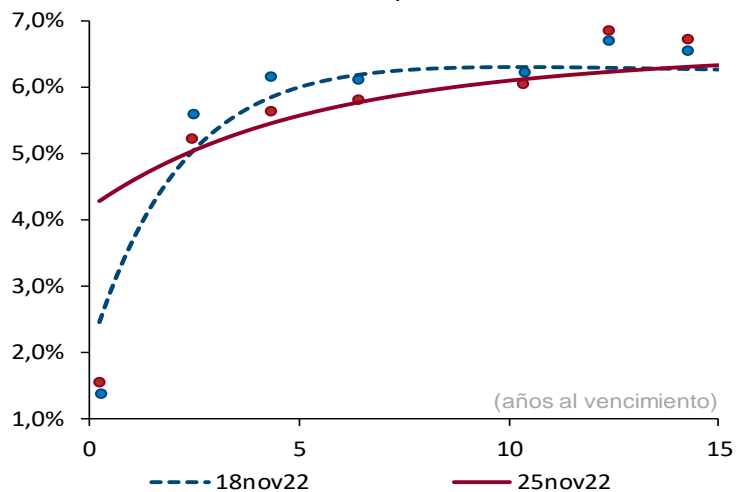

Plazo (años)	2	3	5	10
Cambio (pb)	21	-18	-44	-22

Fuente: SEN y Master Trader. Cálculos: Departamento de Operaciones y Análisis de Mercados. Las curvas se calculan mediante la metodología de Nelson & Siegel.

c. Compras netas de deuda pública

Negociación* TES en Pesos (Compras - Ventas)		Corrido del 2022	Desde Anuncio JP Morgan	Movimiento Neto del 19 al 24 de noviembre de 2022	Tramo Corto (0-3 años)	Tramo Medio (3-5 años)	Tramo Largo (>5 años)	Movimiento del 19 al 25 de noviembre de 2022	Corrido de noviembre de 2022
Bancos Comerciales		(2,644)	3,937	258	(48)	170	160	282	(415)
Compañía de Financiamiento Comercial		(18)	(12)	-	-	-	-	-	-
Cooperativas		-	-	-	-	-	-	-	-
Corporaciones Financieras		413	(426)	6	(1)	51	(12)	39	(416)
TOTAL ESTABLECIMIENTOS DE CRÉDITO		(2,249)	3,499	264	(48)	221	149	321	(831)
Fondos de Pensiones y Cesantías Propia		(104)	(81)	(5)	-	(5)	-	(5)	5
Fondos de Pensiones y Cesantías Terceros		(36)	17,666	(125)	-	(144)	(51)	(195)	(2,003)
Fondos de Pensiones - Prima Media		-	(70)	-	-	-	-	-	-
Total Fondos de Pensiones y Cesantías		(139)	17,516	(130)	-	(149)	(51)	(200)	(1,998)
Sociedades Comisionistas de Bolsa Propia		353	858	(152)	(50)	24	(130)	(156)	(116)
Sociedades Comisionistas de Bolsa Terceros		7	(44)	3	14	(2)	(6)	7	(48)
Extranjeros		0	0	-	-	-	-	-	(0)
FIC		-	(172)	-	-	-	-	-	-
Total Sociedades Comisionistas de Bolsa		361	814	(149)	(36)	22	(135)	(149)	(164)
Sociedades Fiduciarias Propia		42	(1,352)	-	-	-	1	1	(4)
Sociedades Fiduciarias Terceros		15,458	101,339	(202)	19	(221)	(7)	(209)	516
Extranjeros***		16,917	97,350	(190)	12	(243)	41	(190)	782
Extranjeros (TES verdes)***		361	1,262	(14)	-	-	(14)	(14)	(15)
FIC		(631)	(80)	29	22	12	15	48	83
Pasivos Pensionales		(302)	4,589	(3)	-	(3)	-	(3)	(7)
Total Sociedades Fiduciarias		15,500	99,987	(202)	19	(221)	(6)	(208)	512
Compañías de Seguros y Capitalización Propia		922	2,620	-	-	-	-	-	47
Compañías de Seguros y Capitalización Terceros		-	(14)	-	-	-	-	-	-
Pasivos Pensionales		-	(14)	-	-	-	-	-	-
Total Compañías de Seguros y Capitalización		922	2,606	-	-	-	-	-	47
Sociedades Administradoras de Inversión Propia		-	(3)	-	-	-	-	-	-
Sociedades Administradoras de Inversión Terceros		-	(23)	-	-	-	-	-	-
FIC		-	(23)	-	-	-	-	-	-
Total Sociedades Administradoras de Inversión		-	(26)	-	-	-	-	-	-
TOTAL ENTIDADES FINANCIERAS NO BANCARIAS		16,644	120,897	(481)	(17)	(348)	(193)	(557)	(1,603)
Total Entidades Financieras Especiales**		1,576	6,237	43	40	19	4	62	74
Total Entidades Públicas****		13,706	37,965	71	5	25	41	71	2,239
Otros*****		499	(10,274)	103	20	84	-	104	146
Extranjeros		-	0	-	-	-	-	-	-
TOTAL MOVIMIENTO NETO		30,176	158,323	-	-	-	-	-	25

Negociación* TES UVR (Compras - Ventas)		Corrido del 2022	Desde Anuncio JP Morgan	Movimiento Neto del 19 al 24 de noviembre de 2022	Tramo Corto (0-3 años)	Tramo Medio (3-5 años)	Tramo Largo (>5 años)	Movimiento del 19 al 25 de noviembre de 2022	Corrido de noviembre de 2022
Bancos Comerciales		(943)	8,418	29	176	(289)	119	6	180
Compañía de Financiamiento Comercial		(0)	2	-	-	-	-	-	-
Cooperativas		-	-	-	-	-	-	-	-
Corporaciones Financieras		(114)	(373)	(40)	(3)	(59)	22	(41)	232
TOTAL ESTABLECIMIENTOS DE CRÉDITO		(1,057)	8,047	(11)	173	(349)	141	(35)	412
Fondos de Pensiones y Cesantías Propia		(3)	109	-	-	-	-	-	-
Fondos de Pensiones y Cesantías Terceros		327	27,827	174	(260)	444	31	214	(645)
Fondos de Pensiones - Prima Media		-	(21)	-	-	-	-	-	-
Total Fondos de Pensiones y Cesantías		324	27,915	174	(260)	444	31	214	(645)
Sociedades Comisionistas de Bolsa Propia		(262)	(292)	(26)	20	(96)	29	(47)	41
Sociedades Comisionistas de Bolsa Terceros		12	(90)	7	6	-	2	7	27
Extranjeros		(0)	(38)	-	-	-	-	-	-
FIC		-	(63)	-	-	-	-	-	-
Total Sociedades Comisionistas de Bolsa		(251)	(382)	(19)	26	(96)	31	(40)	68
Sociedades Fiduciarias Propia		(75)	(69)	13	13	-	-	13	14
Sociedades Fiduciarias Terceros		3,200	21,830	8	(19)	0	71	52	(160)
Extranjeros***		3,546	6,955	4	-	1	3	4	(14)
FIC		(906)	589	(22)	(22)	-	-	(22)	(124)
Pasivos Pensionales		449	3,634	1	(7)	-	8	1	(23)
Total Sociedades Fiduciarias		3,125	21,761	20	(7)	0	71	65	(145)
Compañías de Seguros y Capitalización Propia		2,952	7,726	21	(10)	-	39	29	118
Compañías de Seguros y Capitalización Terceros		(2)	(3)	-	-	-	-	-	-
Pasivos Pensionales		-	(2)	-	-	-	-	-	-
Total Compañías de Seguros y Capitalización		2,950	7,723	21	(10)	-	39	29	118
Sociedades Administradoras de Inversión Propia		-	(0)	-	-	-	-	-	-
Sociedades Administradoras de Inversión Terceros		-	(14)	-	-	-	-	-	-
FIC		-	(14)	-	-	-	-	-	-
Total Sociedades Administradoras de Inversión		-	(14)	-	-	-	-	-	-
TOTAL ENTIDADES FINANCIERAS NO BANCARIAS		6,149	57,003	196	(251)	347	171	268	(605)
Total Entidades Financieras Especiales**		(111)	406	-	-	-	-	-	2
Total Entidades Públicas****		2,806	7,311	(190)	(219)	-	3	(215)	230
Otros*****		729	618	5	2	2	2	5	3
Extranjeros		-	(0)	-	-	-	-	-	-
TOTAL MOVIMIENTO NETO		8,516	73,385	0	(295)	-	317	23	41

Cifras en Miles de Millones de Pesos. Fuente: banrep. Información actualizada al 25 de noviembre de 2022

*Corresponde a los flujos nominales por operaciones compra-venta contra pago (420 y 422) y transferencias (423). Además, se incluyen las emisiones, vencimientos y redenciones anticipadas.

**Las entidades financieras especiales son Fogafin, Bancoldex, ICETEX, Fogacoop, las Cajas Promotoras de Vivienda de la Nación, la FDN, entre otras.

*** Los recursos de extranjeros son mayoritariamente administrados por BNP Paribas, Cititrustr, Corpbanca Trust y Fiduciaria Bogotá.

**** Dentro de las Entidades Públicas se registran los movimientos del Banco de la República.

***** Dentro de Otros se registran los movimientos de la Bolsa de Valores de Colombia, DECEVAL, la Cámara de Riesgo Central de Contraparte y Personas Jurídicas.

d. Inversionistas extranjeros en el mercado de deuda pública

Compras Netas de TES por parte de Inversionistas Extranjeros

Denominación	Corrido de 2022	Desde Anuncio JP Morgan	Corrido de noviembre	Saldo Compras Netas al 25 de noviembre del 2022	% Saldo Disponible TES Pesos o UVR	% Saldo Total TES
Spot Pesos	\$ 17,278	\$ 98,646	\$ 767	\$ 111,066	37.3%	24.5%
Spot UVR	\$ 3,546	\$ 6,916	\$ (14)	\$ 9,190	5.9%	2.0%
Forward* Pesos	\$ 1,875	\$ 684	\$ (379)	\$ 5,647	1.9%	1.2%
Forward* UVR	\$ (2,787)	\$ 390	\$ (264)	\$ 527	0.3%	0.1%

Cifras en miles de millones de pesos. * Información disponible hasta el 24 de noviembre de 2022

Saldo del Offshore en TES pesos los mercados spot y forward como porcentaje del saldo disponible

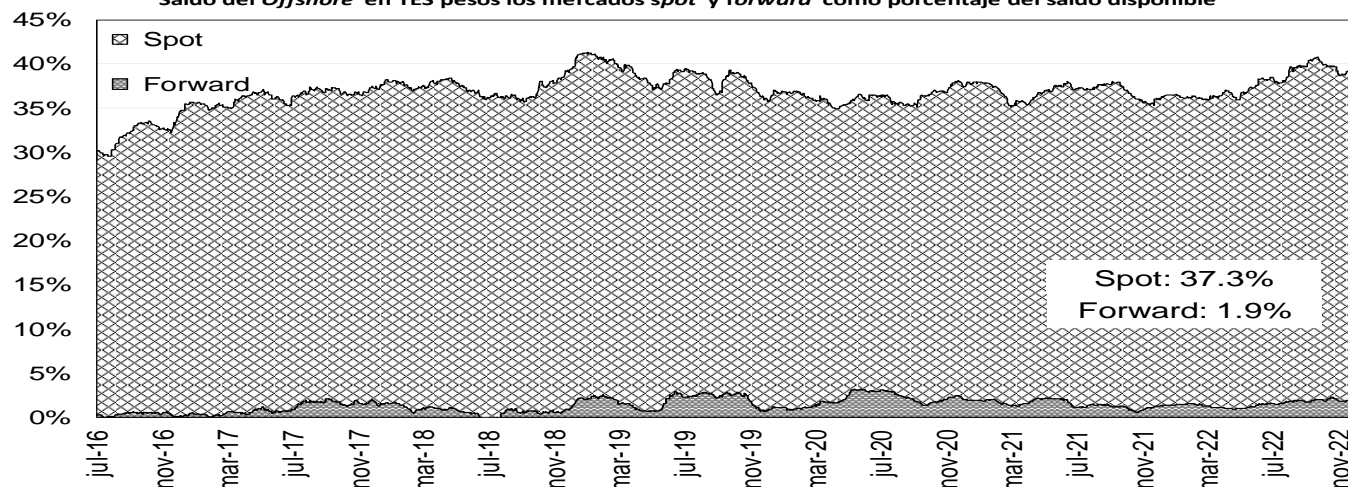

Saldo del Offshore en TES Pesos y UVR como porcentaje del saldo total (mercado spot)

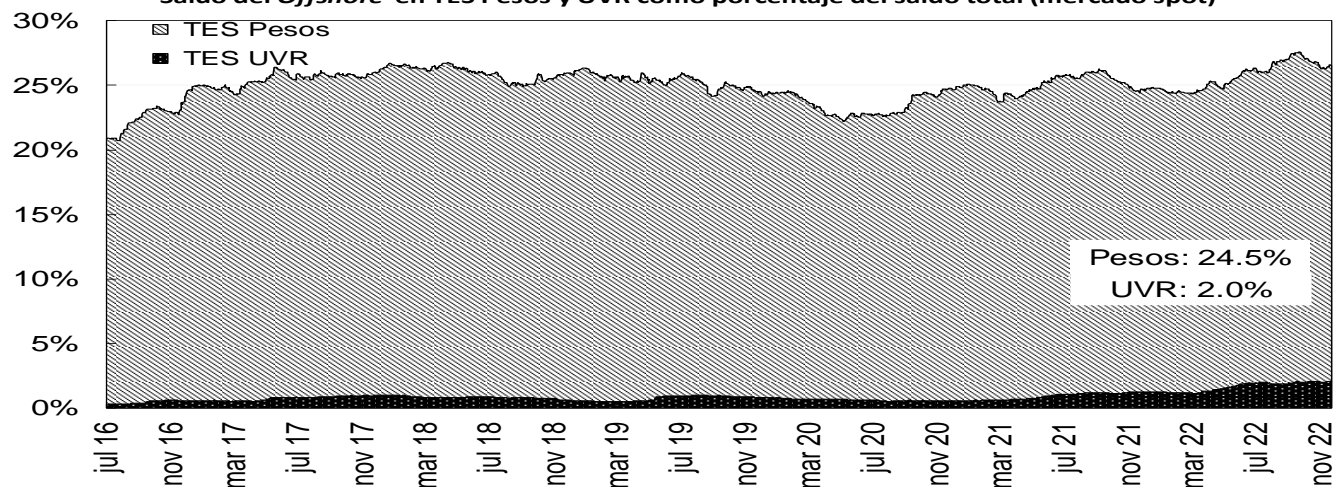

Fuente: Banco de la República

e. Bonos de deuda pública denominados en dólares

BONOS EN DOLARES	mar-23	feb-24	may-24	ene-26	abr-27	mar-29	ene-30	abr-31	abr-32	sep-37	ene-41	feb-42	feb-44	jun-45	may-49	may-51	feb-61
Spread Actual	291	215	234	299	333	351	365	359	369	451	460	415	463	433	451	394	366
Spread Semana Anterior	293	221	244	308	338	357	362	362	374	456	461	411	467	433	448	392	361
Diferencia Semana Anterior	-2	-6	-10	-9	-5	-6	3	-3	-5	-5	-1	4	-4	0	3	2	5
Precio Actual	98.65	96.70	101.65	92.58	87.33	85.98	75.74	74.02	72.30	91.95	78.13	61.66	71.47	67.13	66.81	58.93	55.35
Precio Semana Anterior	98.56	96.58	101.49	92.04	86.69	85.02	75.15	73.11	71.23	90.28	76.66	60.63	69.73	65.66	65.57	57.66	54.33
Diferencia Semana Anterior	9	12	16	54	64	96	59	91	107	167	147	103	174	147	124	127	102
Rendimiento Actual	7.1	6.8	6.9	7.2	7.3	7.3	7.4	7.3	7.4	8.3	8.5	8.1	8.6	8.2	8.3	7.7	7.4
Rendimiento Semana Anterior	7.1	6.9	7.1	7.3	7.5	7.5	7.5	7.5	7.6	8.5	8.7	8.2	8.8	8.4	8.5	7.9	7.5
Diferencia Semana Anterior	-0.20	-0.70	-1.20	-1.90	-1.70	-2.10	-1.10	-1.70	-1.80	-2.10	-1.90	-1.40	-2.30	-1.90	-1.60	-1.60	-1.30

Las diferencias semanales y el Spread en p.b.

Fuente: Minhacienda.

Información actualizada al 25 de noviembre de 2022

14. Mercado de renta variable en Colombia

	noviembre 25	Variación			
		1 semana	1 mes	Año Corrido	Año Completo
MSCI COLCAP	1266.25	-1.28%	4.72%	-10.26%	-5.42%
Monto Promedio Diario Semanal	46.21 *	-39.3%	-15.30%	51.3%	-29.4%

A partir del 28 de mayo de 2021 se toma la información del MSCI COLCAP, antes de esto corresponde al índice COLCAP.

* Miles de millones de pesos

MSCI Colcap y volumen diario transado en las acciones que lo componen

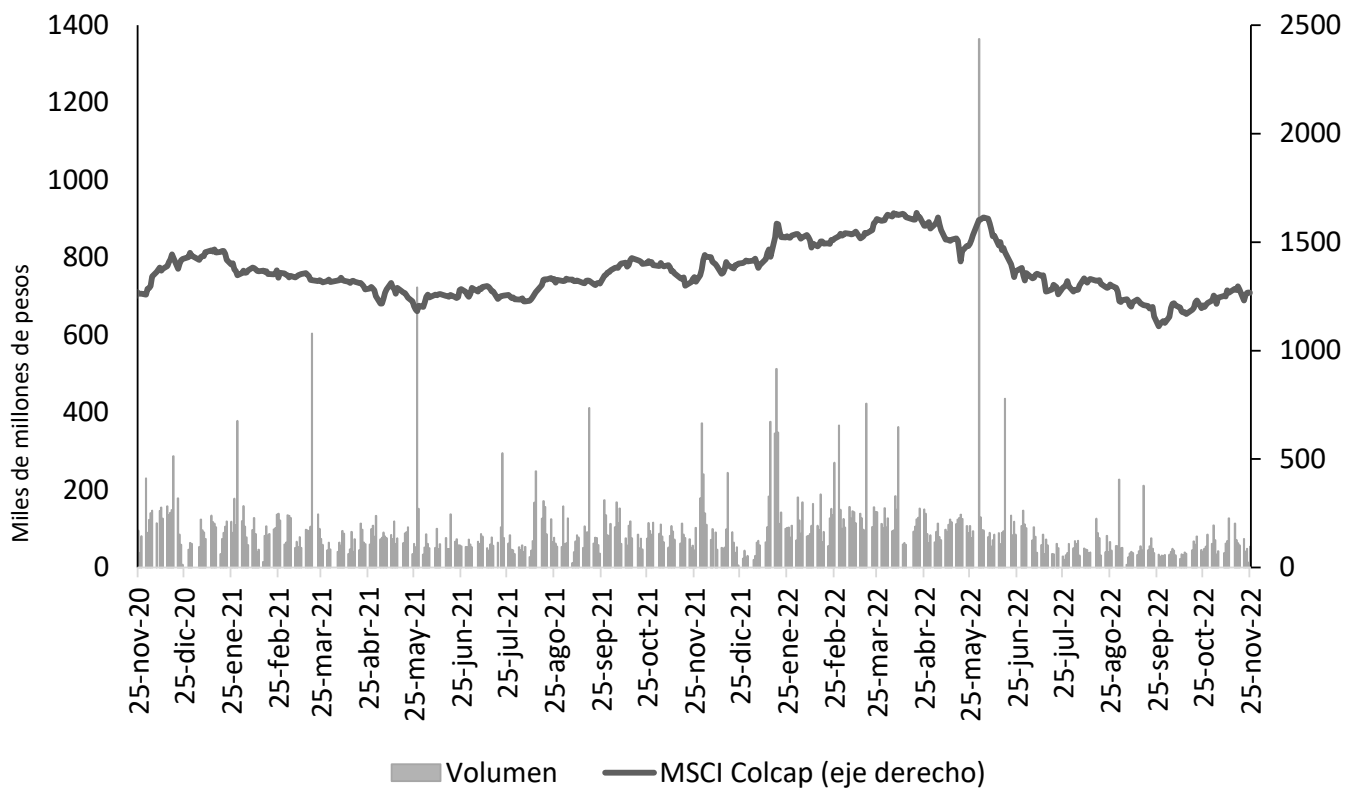

Fuente: Bloomberg.

A partir del 28 de mayo de 2021 se toma la información de MSCI COLCAP, antes de esto corresponde al índice

15. Fondos de pensiones

a. Inversiones de los Fondos de Pensiones Obligatorias

Evolución del portafolio de los fondos de pensiones obligatorias (% del fondo)

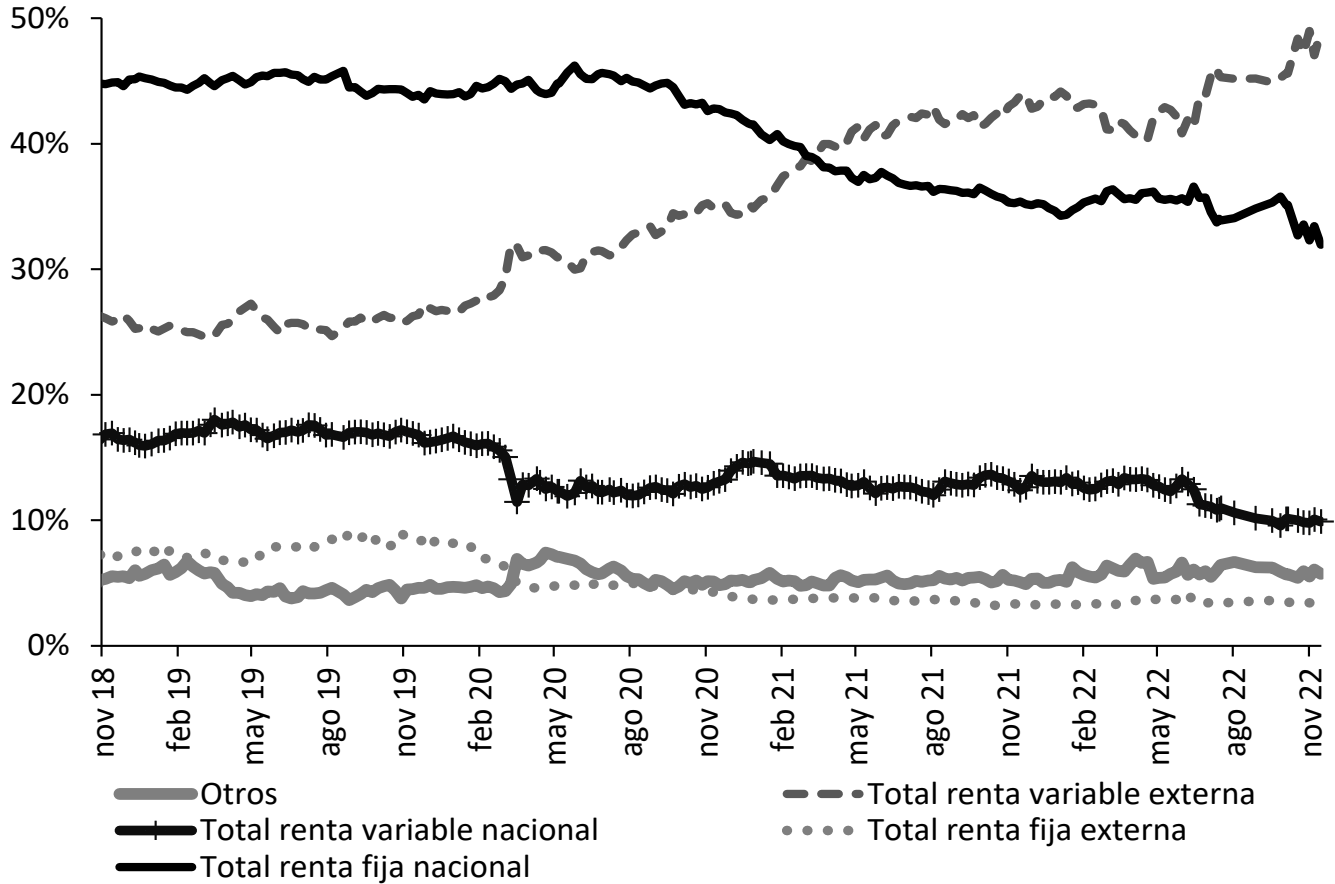

Fuente: Superintendencia Financiera de Colombia. Datos al 18 de noviembre de 2022.

Evolución de las inversiones de los fondos de pensiones obligatorias en renta variable local (\$ b)

	10 nov 22			18 nov 22		
	Renta variable local	Total portafolio	% del portafolio	Renta variable local	Total portafolio	% del portafolio
Conservador	1,65	30,60	5,40%	1,65	30,63	5,39%
Mayor riesgo	8,04	57,81	13,90%	8,12	60,26	13,47%
Moderado	22,99	213,96	10,74%	23,00	219,13	10,49%
Retiro programado	1,81	39,99	4,52%	1,79	39,27	4,55%
Total	34,48	342,36	10,07%	34,55	349,30	9,89%

Fuente: Formato 351-Superintendencia Financiera de Colombia. Datos Preliminares sujetos a retransmisión.

ANEXOS

Agregados monetarios y crediticios

Agregados monetarios sectorizados

Miles de millones de pesos y porcentajes

Concepto	Abril		Variaciones			
	2021	2022	Mensual		Anual	
			ABS	%	ABS	%
M3 Privado	559,246	631,530	8,098	1.3	72,284	12.9
Efectivo	91,312	103,368	-194	-0.2	12,056	13.2
No financiero*	91,312	103,368	-194	-0.2	12,056	13.2
Depósitos	467,934	528,162	8,291	1.6	60,228	12.9
Cuentas Corrientes	57,953	65,213	-850	-1.3	7,260	12.5
No financiero*	53,732	60,034	292	0.5	6,302	11.7
Sociedades financieras	2,814	3,580	-1,810	-33.6	766	27.2
No residentes	1,407	1,599	668	71.7	192	13.6
CDT	149,518	165,783	5,405	3.4	16,265	10.9
No financiero*	117,509	124,960	3,738	3.1	7,451	6.3
Sociedades financieras	32,010	40,728	1,669	4.3	8,718	27.2
No residentes	0	95	-1	-1.4	95	2,188,011.7
Ahorro	222,572	253,554	1,903	0.8	30,982	13.9
No financiero*	189,628	220,861	4,348	2.0	31,233	16.5
Sociedades financieras	32,789	32,544	-2,497	-7.1	-246	-0.7
No residentes	154	150	52	52.6	-4	-2.6
Otros	37,891	43,612	1,833	4.4	5,721	15.1
M3 Público	63,950	71,136	-487	-0.7	7,186	11.2
Depósitos	63,950	71,136	-487	-0.7	7,186	11.2
Cuentas Corrientes	10,580	11,813	95	0.8	1,233	11.7
Gobierno Central	2,175	1,947	-15	-0.8	-228	-10.5
Gobiernos Locales	7,695	9,171	71	0.8	1,475	19.2
Empresas Públicas No Financieras	710	696	39	5.9	-14	-2.0
CDT	5,726	7,405	1,653	28.7	1,679	29.3
Gobierno Central	2,957	4,083	1,317	47.6	1,125	38.1
Gobiernos Locales	1,759	2,063	303	17.2	304	17.3
Empresas Públicas No Financieras	1,009	1,259	33	2.7	250	24.8
Ahorro	35,816	40,497	-2,224	-5.2	4,681	13.1
Gobierno Central	5,325	5,790	368	6.8	465	8.7
Gobiernos Locales	25,277	27,993	-982	-3.4	2,716	10.7
Empresas Públicas No Financieras	5,214	6,714	-1,610	-19.3	1,500	28.8
Fiduciarios	8,235	8,067	120	1.5	-168	-2.0
Gobierno Central	8,162	7,811	14	0.2	-351	-4.3
Gobiernos Locales	73	256	106	71.2	183	252.3
Empresas Públicas No Financieras	0	0	0	0.0	0	0.0
Otros	3,593	3,354	-132	-3.8	-239	-6.7
M3 Total	623,196	702,666	7,611	1.1	79,470	12.8
M1 Total	159,845	180,394	-949	-0.5	20,549	12.9
M2 Total	573,477	647,633	5,789	0.9	74,156	12.9

*Incluye hogares, empresas no financieras.

A partir de las estadísticas con corte a jun/2020 se excluyeron los CDT y los bonos del Banco de la República, y se reprocesó la serie desde mar/2020 hasta la fecha.

Fuentes: Banco de la República, cálculos con información de los balances de los establecimientos de crédito y del formato 338 de la Superintendencia Financiera.

Cartera Sectorizada

Miles de millones de pesos y porcentajes

Concepto	Abril		Variaciones			
	2021	2022	Mensual		Anual	
			ABS	%	ABS	%
Cartera bruta	513,315	587,085	9,870	1.7	73,770	14.4
Pública	20,029	22,533	85	0.4	2,504	12.5
Gobierno Central	358	301	-6	-2.0	-56	-15.7
Gobiernos Locales	11,851	14,574	160	1.1	2,724	23.0
Empresas Públicas No Financieras	7,821	7,657	-68	-0.9	-164	-2.1
Privada	493,286	564,552	9,785	1.8	71,266	14.4
No financiero*	489,501	558,775	9,628	1.8	69,275	14.2
Sociedades financieras	1,941	3,102	138	4.7	1,161	59.8
No residentes	1,844	2,675	19	0.7	831	45.1

Cartera pública y privada, incluye Leasing Financiero

*Incluye hogares y empresas no financieras.

Fuentes: Banco de la República, cálculos con información de los balances de los establecimientos de crédito y del formato 338 de la Superintendencia Financiera/.

Posición de encaje del sistema financiero

Miles de millones de pesos

Período de encaje requerido	21-sep al 04-oct de 2022	05-oct al 18-oct de 2022
Período de encaje disponible	12-oct al 25-oct de 2022	26-oct al 08-nov de 2022
I. Encaje requerido	34,819.0	34,918.5
II. Encaje disponible	36,211.0	36,069.8
III. Posición de encaje	1,392.0	1,151.3

Datos provisionales sujetos a revisión.

Fuente: Cálculos de la Subgerencia de Política Monetaria e Información Económica del Banco de la República con base en el formato 443 de la Superintendencia Financiera de Colombia

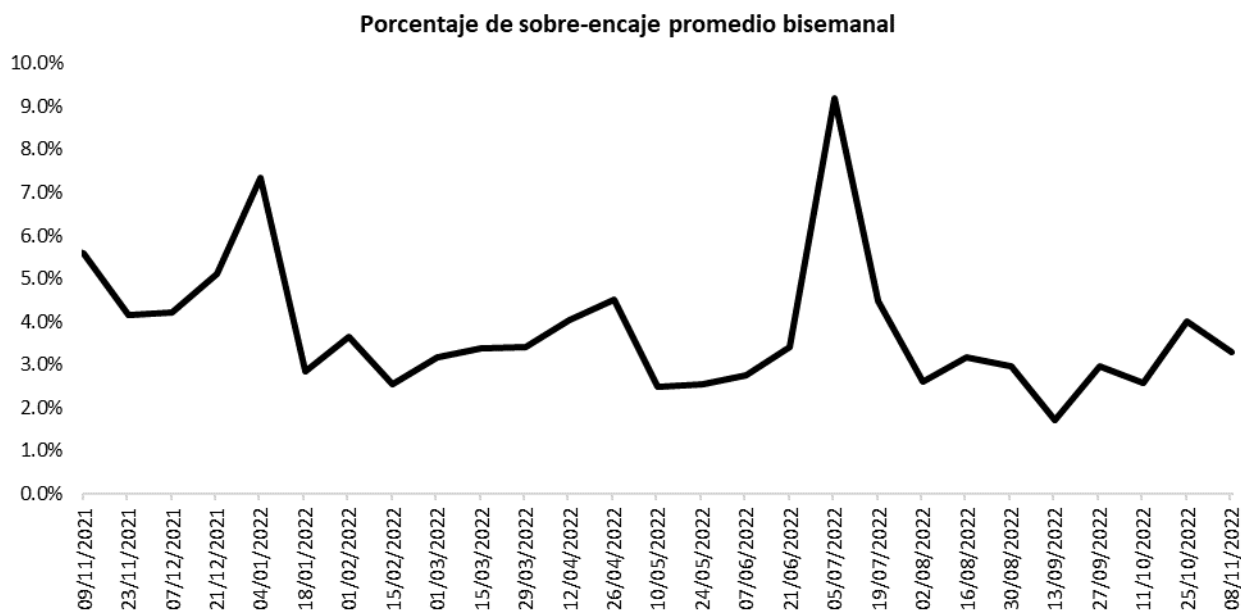

Fuente: Cálculos de la Subgerencia de Política Monetaria e Información Económica del Banco de la República con base en el formato 443 de la Superintendencia Financiera de Colombia.

Cartera

Evolución del saldo de la cartera bruta de los establecimientos de crédito

Semana	Fecha 2022	Cartera M/L MM\$			Cartera M/E en pesos MM\$			Cartera Total 1/ MM\$			Cartera M/E en US\$1/ (Millones)		
		2021	2022	Var. % Anual	2021	2022	Var. % Anual	2021	2022	Var. % Anual	2021	2022	Var. % Anual
1	ene-07	489,638.6	538,487.0	10.0	14,853.8	19,727.9	32.8	504,492.3	558,214.8	10.6	4,270.6	4,879.0	14.2
2	ene-14	489,009.7	539,179.9	10.3	14,853.3	19,457.3	31.0	503,863.0	558,637.2	10.9	4,284.4	4,872.1	13.7
3	ene-21	489,470.1	540,345.1	10.4	15,212.1	19,324.0	27.0	504,682.2	559,669.0	10.9	4,315.2	4,874.5	13.0
4	ene-28	490,276.6	542,658.7	10.7	15,573.0	18,818.1	20.8	505,849.6	561,476.7	11.0	4,375.1	4,725.1	8.0
5	feb-04	489,672.3	543,977.0	11.1	15,608.5	18,602.7	19.2	505,280.7	562,579.7	11.3	4,405.1	4,694.5	6.6
6	feb-11	492,033.3	548,078.0	11.4	15,522.7	18,313.1	18.0	507,556.0	566,391.1	11.6	4,415.3	4,674.7	5.9
7	feb-18	493,415.2	550,714.9	11.6	15,801.4	18,265.6	15.6	509,216.6	568,980.5	11.7	4,444.3	4,651.0	4.6
8	feb-25	493,961.8	553,467.6	12.0	16,095.9	18,060.5	12.2	510,057.7	571,528.2	12.1	4,441.0	4,618.3	4.0
9	mar-04	493,395.4	554,331.5	12.4	15,926.2	17,356.8	9.0	509,321.7	571,688.3	12.2	4,375.1	4,560.3	4.2
10	mar-11	493,855.4	556,778.0	12.7	15,689.9	17,024.4	8.5	509,545.3	573,802.4	12.6	4,388.4	4,447.8	1.4
11	mar-18	495,098.6	559,169.5	12.9	15,621.5	16,626.3	6.4	510,720.1	575,795.9	12.7	4,396.3	4,351.7	-1.0
12	mar-25	496,208.2	560,980.9	13.1	16,180.2	16,360.7	1.1	512,388.3	577,341.6	12.7	4,414.3	4,321.7	-2.1
13	abr-01	496,049.1	563,980.3	13.7	16,358.3	16,111.8	-1.5	512,407.4	580,092.1	13.2	4,446.9	4,268.3	-4.0
14	abr-08	495,797.4	565,163.8	14.0	16,192.8	16,117.3	-0.5	511,990.2	581,281.1	13.5	4,436.1	4,266.8	-3.8
15	abr-15	496,531.9	566,194.4	14.0	16,024.3	15,832.2	-1.2	512,556.2	582,026.6	13.6	4,456.7	4,236.2	-4.9
16	abr-22	497,951.8	569,334.4	14.3	16,403.8	16,274.6	-0.8	514,355.6	585,609.1	13.9	4,506.5	4,261.4	-5.4
17	abr-29	498,832.4	573,329.0	14.9	16,889.8	16,560.6	-1.9	515,722.2	589,889.6	14.4	4,515.8	4,175.4	-7.5
18	may-06	498,933.2	574,360.9	15.1	17,188.8	17,077.9	-0.6	516,122.0	591,438.8	14.6	4,565.0	4,212.7	-7.7
19	may-13	500,246.9	575,534.9	15.1	17,022.6	17,652.5	3.7	517,269.5	593,187.3	14.7	4,622.1	4,294.5	-7.1
20	may-20	501,092.0	578,173.5	15.4	17,352.4	17,210.8	-0.8	518,444.5	595,384.4	14.8	4,641.9	4,313.7	-7.1
21	may-27	502,392.6	582,232.4	15.9	17,533.5	16,909.8	-3.6	519,926.1	599,142.2	15.2	4,719.3	4,322.2	-8.4
22	jun-03	502,286.1	583,483.3	16.2	16,898.6	15,585.3	-7.8	519,184.7	599,068.6	15.4	4,682.1	4,132.3	-11.7
23	jun-10	503,326.2	585,957.0	16.4	16,680.4	16,218.0	-2.8	520,006.6	602,175.1	15.8	4,600.2	4,145.2	-9.9
24	jun-17	504,479.1	589,200.9	16.8	17,544.1	16,475.5	-6.1	522,023.2	605,676.5	16.0	4,673.7	4,219.0	-9.7
25	jun-24	505,780.2	590,875.6	16.8	17,513.4	17,348.6	-0.9	523,293.6	608,224.2	16.2	4,684.0	4,200.8	-10.3
26	jul-01	506,969.4	592,401.8	16.9	17,738.3	17,586.4	-0.9	524,707.7	609,988.2	16.3	4,696.2	4,188.5	-10.8
27	jul-08	507,279.8	591,922.9	16.7	18,157.9	18,364.5	1.1	525,437.7	610,287.4	16.1	4,741.6	4,184.9	-11.7
28	jul-15	508,019.2	593,756.3	16.9	18,206.5	18,614.1	2.2	526,225.7	612,370.4	16.4	4,780.5	4,234.7	-11.4
29	jul-22	508,686.2	595,600.4	17.1	18,758.7	18,816.8	0.3	527,444.9	614,417.1	16.5	4,841.6	4,253.5	-12.1
30	jul-29	509,684.8	598,001.2	17.3	19,127.8	18,437.2	-3.6	528,812.7	616,438.4	16.6	4,945.3	4,287.4	-13.3
31	ago-05	509,668.0	598,508.0	17.4	19,757.4	18,623.7	-5.7	529,425.3	617,131.7	16.6	5,002.7	4,293.9	-14.2
32	ago-12	510,479.8	599,311.6	17.4	19,455.7	18,233.3	-6.3	529,935.5	617,545.0	16.5	5,079.5	4,356.3	-14.2
33	ago-19	511,516.6	600,539.8	17.4	19,774.8	19,395.9	-1.9	531,291.4	619,935.7	16.7	5,103.2	4,407.9	-13.6
34	ago-26	513,237.4	601,959.0	17.3	19,654.7	19,428.4	-1.2	532,892.1	621,387.4	16.6	5,126.2	4,427.6	-13.6
35	sep-02	514,486.6	603,669.3	17.3	19,428.0	20,036.4	3.1	533,914.6	623,705.7	16.8	5,126.1	4,485.7	-12.5
36	sep-09	515,000.2	604,923.8	17.5	19,639.2	19,696.5	0.3	534,639.4	624,620.3	16.8	5,118.6	4,512.0	-11.8
37	sep-16	517,276.9	607,497.5	17.4	19,701.6	20,183.5	2.4	536,978.5	627,681.0	16.9	5,146.5	4,550.1	-11.6
38	sep-23	518,423.0	608,946.8	17.5	19,746.3	20,311.3	2.9	538,169.4	629,258.1	16.9	5,135.8	4,588.6	-10.7
39	sep-30	520,748.2	610,561.9	17.2	19,484.5	21,219.5	8.9	540,232.7	631,781.4	16.9	5,152.8	4,622.4	-10.3
40	oct-07	521,324.2	610,911.8	17.2	19,207.0	21,426.2	11.6	540,531.2	632,338.1	17.0	5,100.4	4,652.5	-8.8
41	oct-14	522,854.7	611,752.4	17.0	18,978.0	21,627.2	14.0	541,832.7	633,379.6	16.9	5,030.6	4,664.2	-7.3
42	oct-21	524,344.5	613,048.3	16.9	19,028.0	22,997.3	20.9	543,372.5	636,045.7	17.1	5,033.4	4,680.7	-7.0
43	oct-28	527,587.6	615,065.3	16.6	18,635.0	22,588.5	21.2	546,222.6	637,653.9	16.7	4,924.1	4,687.0	-4.8
44	nov-04	527,661.7	616,293.8	16.8	19,177.7	23,766.4	23.9	546,839.4	640,060.2	17.0	4,940.5	4,695.8	-5.0
45	nov-11	529,692.2	617,619.1	16.6	19,237.8	22,535.6	17.1	548,929.9	640,154.7	16.6	4,947.3	4,689.0	-5.2
46	nov-18	531,771.6	619,639.3	16.5	19,395.0	23,269.7	20.0	551,166.6	642,908.9	16.6	4,943.3	4,659.0	-5.8
47	nov-25	532,790.5			20,023.8			552,814.3			4,995.8		
48	dic-02	535,122.1			19,812.3			554,934.4			5,017.9		
49	dic-09	536,307.5			19,184.6			555,492.2			4,934.7		
50	dic-16	538,357.7			19,726.9			558,084.6			4,931.9		
51	dic-23	540,411.1			19,495.6			559,906.8			4,881.0		
52	dic-30	540,089.6			19,338.8			559,428.4			4,857.6		

¹ Corresponde a Cartera Ajustada. No incluye la cartera de las entidades financieras especiales (EFE).

Fuente: Formato 281 de la Superintendencia Financiera.

Evolución del saldo de la cartera bruta de los establecimientos de crédito por modalidad

Semana	Fecha 2022	Comercial ² MM\$						Consumo ³ MM\$						Microcrédito MM\$						Adquisición de vivienda ⁴ MM\$		
		Moneda Legal			Moneda Extranjera			Moneda Legal			Moneda Extranjera			Moneda Legal			Moneda Extranjera			Moneda Legal		
		2021	2022	Var. % Anual	2021	2022	Var. % Anual	2021	2022	Var. % Anual	2021	2022	Var. % Anual	2021	2022	Var. % Anual	2021	2022	Var. % Anual	2021	2022	Var. % Anual
1	ene-07	242,243.0	259,343.4	7.1	14,401.7	18,965.8	31.7	158,492.1	179,218.8	13.1	451.8	762.1	68.7	13,282.9	14,473.2	9.0	0.3	0.0	0.0	75,620.5	85,451.6	13.0
2	ene-14	241,771.6	259,355.0	7.3	14,399.3	18,701.3	29.9	158,372.2	179,782.8	13.5	453.7	755.9	66.6	13,270.9	14,471.1	9.0	0.3	0.0	0.0	75,595.0	85,571.0	13.2
3	ene-21	242,049.2	259,448.7	7.2	14,749.4	18,585.2	26.0	158,470.4	180,578.3	14.0	462.4	738.8	59.8	13,300.5	14,543.7	9.3	0.3	0.0	0.0	75,650.1	85,774.4	13.4
4	ene-28	242,094.1	260,746.8	7.7	15,102.4	18,076.1	19.7	159,004.1	181,433.4	14.1	470.3	742.0	57.8	13,369.7	14,640.5	9.5	0.3	0.0	0.0	75,808.7	85,837.9	13.2
5	feb-04	241,898.3	261,478.7	8.1	15,148.5	17,884.4	18.1	158,660.3	181,878.0	14.6	459.7	718.2	56.2	13,361.4	14,657.8	9.7	0.3	0.0	0.0	75,752.3	85,962.4	13.5
6	feb-11	243,584.1	264,376.1	8.5	15,063.9	17,596.5	16.8	159,111.2	182,842.1	14.9	458.5	716.6	56.3	13,383.8	14,689.1	9.8	0.3	0.0	0.0	75,954.2	86,170.5	13.5
7	feb-18	244,292.4	265,503.4	8.7	15,345.3	17,557.7	14.4	159,475.8	184,016.2	15.4	455.8	707.8	55.3	13,390.2	14,722.1	9.9	0.3	0.0	0.0	76,256.8	86,473.2	13.4
8	feb-25	244,072.7	266,851.5	9.3	15,631.9	17,353.6	11.0	159,836.4	185,028.7	15.8	463.8	706.9	52.4	13,459.3	14,812.4	10.1	0.3	0.0	0.0	76,593.4	86,775.0	13.3
9	mar-04	243,674.8	267,045.9	9.6	15,464.6	16,691.3	7.9	159,662.0	185,502.0	16.2	461.3	665.6	44.3	13,442.6	14,816.0	10.2	0.3	0.0	0.0	76,616.0	86,967.6	13.5
10	mar-11	243,521.3	268,444.3	10.2	15,230.3	16,358.1	7.4	160,149.6	186,388.1	16.4	459.3	666.3	45.1	13,447.8	14,837.5	10.3	0.3	0.0	0.0	76,736.7	87,108.0	13.5
11	mar-18	244,155.8	269,424.9	10.3	15,167.5	15,962.2	5.2	160,559.6	187,541.5	16.8	453.7	664.2	46.4	13,472.4	14,882.1	10.5	0.3	0.0	0.0	76,910.8	87,321.0	13.5
12	mar-25	244,502.6	270,138.0	10.5	15,703.8	15,692.0	-0.1	161,130.0	188,358.8	16.9	476.1	658.7	40.4	13,507.6	14,935.0	10.6	0.3	0.0	0.0	77,067.9	87,549.2	13.6
13	abr-01	244,572.7	271,608.0	11.1	15,871.4	15,444.8	-2.7	160,707.0	189,443.6	17.9	486.6	667.0	37.1	13,534.8	14,958.3	10.5	0.3	0.0	0.0	77,234.6	87,970.4	13.9
14	abr-08	244,713.9	272,445.5	11.3	15,700.3	15,451.4	-1.6	160,296.6	189,692.7	18.3	492.2	665.8	35.3	13,481.0	14,955.7	10.9	0.3	0.0	0.0	77,305.9	88,069.9	13.9
15	abr-15	245,001.3	272,533.5	11.2	15,540.3	15,151.9	-2.5	160,601.0	190,538.9	18.6	483.8	680.2	40.6	13,477.9	14,980.8	11.2	0.2	0.0	0.0	77,451.7	88,141.2	13.8
16	abr-22	245,777.0	274,542.8	11.7	15,905.6	15,562.7	-2.2	161,022.0	191,446.1	18.9	498.0	711.9	42.9	13,510.6	15,036.8	11.3	0.2	0.0	0.0	77,642.1	88,308.7	13.7
17	abr-29	246,004.4	276,643.9	12.5	16,362.8	15,810.6	-3.4	161,306.1	192,775.5	19.5	526.8	750.1	42.4	13,546.0	15,146.8	11.8	0.2	0.0	0.0	77,976.0	88,762.8	13.8
18	may-06	246,639.0	277,475.4	12.5	16,645.3	16,314.2	-2.0	160,773.8	192,882.9	20.0	543.3	763.7	40.6	13,494.3	15,136.2	12.2	0.2	0.0	0.0	78,026.2	88,866.4	13.9
19	may-13	247,619.6	277,288.1	12.0	16,477.6	16,860.4	2.3	161,013.5	194,023.4	20.5	544.8	792.1	45.4	13,471.6	15,177.6	12.7	0.2	0.0	0.0	78,142.2	89,045.8	14.0
20	may-20	248,109.8	278,685.4	12.3	16,795.3	16,439.5	-2.1	161,270.5	194,945.1	20.9	556.9	771.5	38.5	13,456.5	15,242.9	13.3	0.2	0.0	0.0	78,255.3	89,300.2	14.1
21	may-27	249,046.9	281,228.4	12.9	16,959.0	16,143.6	-4.8	161,344.3	196,033.5	21.5	574.3	766.1	33.4	13,500.7	15,326.0	13.5	0.1	0.0	0.0	78,500.7	89,644.5	14.2
22	jun-03	248,667.9	281,853.3	13.3	16,348.1	14,875.3	-9.0	161,363.5	196,443.9	21.7	550.3	710.1	29.0	13,496.1	15,324.9	13.6	0.2	0.0	0.0	78,758.5	89,861.2	14.1
23	jun-10	249,250.8	283,399.4	13.7	16,118.6	15,474.3	-4.0	161,743.7	197,172.5	21.9	561.6	743.7	32.4	13,467.2	15,330.7	13.8	0.2	0.0	0.0	78,864.5	90,054.4	14.2
24	jun-17	249,877.6	285,484.4	14.2	16,953.1	15,726.7	-7.2	162,146.1	198,036.0	22.1	590.8	748.8	26.7	13,463.6	15,375.0	14.2	0.2	0.0	0.0	78,991.8	90,305.5	14.3
25	jun-24	250,502.0	285,514.4	14.0	16,903.9	16,578.6	-1.9	162,567.8	199,408.5	22.7	609.4	770.0	26.4	13,495.0	15,430.1	14.3	0.1	0.0	0.0	79,215.4	90,522.6	14.3
26	jul-01	251,237.2	286,298.3	14.0	17,116.5	16,774.2	-2.0	162,659.9	199,813.9	22.8	621.7	812.2	30.6	13,510.9	15,424.9	14.2	0.1	0.0	0.0	79,561.5	90,864.7	14.2
27	jul-08	251,436.3	286,048.3	13.8	17,511.0	17,517.0	0.0	162,712.2	199,527.9	22.6	646.8	847.5	31.0	13,481.4	15,379.3	14.1	0.1	0.0	0.0	79,649.9	90,967.5	14.2
28	jul-15	251,392.2	286,873.7	14.1	17,563.2	17,767.5	1.2	163,265.1	200,281.0	22.7	643.2	846.6	31.6	13,517.7	15,415.9	14.0	0.1	0.0	0.0	79,844.2	91,185.7	14.2
29	jul-22	251,086.8	287,723.5	14.6	18,085.6	17,963.7	-0.7	164,046.5	201,038.3	22.5	672.9	853.1	26.8	13,560.9	15,461.4	14.0	0.1	0.0	0.0	79,992.0	91,377.2	14.2
30	jul-29	250,923.2	288,626.9	15.0	18,448.0	17,594.2	-4.6	164,640.7	201,926.9	22.6	679.7	843.0	24.0	13,681.7	15,581.9	13.9	0.1	0.0	0.0	80,439.2	91,865.5	14.2
31	ago-05	251,044.4	288,972.2	15.1	19,073.2	17,995.4	-6.7	164,439.8	201,972.0	22.8	684.0	828.3	21.1	13,649.2	15,588.0	14.2	0.1	0.0	0.0	80,534.5	91,975.9	14.2
32	ago-12	251,025.2	288,684.3	15.0	18,787.6	17,424.9	-7.3	165,051.6	202,820.3	22.9	668.0	808.4	21.0	13,687.4	15,630.2	14.2	0.1	0.0	0.0	80,715.6	92,176.9	14.2
33	ago-19	251,262.3	289,001.6	15.0	19,112.5	18,553.0	-2.9	165,655.2	203,532.0	22.9	662.2	842.9	27.3	13,727.1	15,667.7	14.1	0.1	0.0	0.0	80,872.1	92,338.5	14.2
34	ago-26	251,939.0	289,288.2	14.8	18,993.5	18,570.6	-2.2	166,385.2	204,295.4	22.8	661.1	857.7	29.7	13,837.0	15,770.1	14.0	0.1	0.0	0.0	81,076.2	92,605.3	14.2
35	sep-02	252,308.0	289,831.2	14.9	18,822.9	19,161.6	1.8	166,888.2	205,051.9	22.9	605.0	874.7	44.6	13,875.8	15,871.4	14.4	0.1	0.0	0.0	81,414.6	92,914.8	14.1
36	sep-09	252,090.5	290,562.6	15.3	18,989.4	18,840.5	-0.8	167,434.1	205,396.0	22.7	649.7	856.0	31.7	13,894.3	15,887.2	14.3	0.1	0.0	0.0	81,581.3	93,078.0	14.1
37	sep-16	253,325.3	291,966.6	15.3	19,055.2	19,321.9	1.4	168,202.6	206,262.1	22.6	646.3	861.6	33.3	13,946.1	15,965.4	14.5	0.0	0.0	0.0	81,803.0	93,303.5	14.1
38	sep-23	253,390.2	292,107.1	15.3	19,086.0	19,441.8	1.9	168,985.5	207,255.0	22.6	660.3	869.5	31.7	14,028.9	16,051.9	14.4	0.0	0.0	0.0	82,018.4	93,532.7	14.0
39	sep-30	254,224.6	292,393.1	15.0	18,829.3	20,305.7	7.8	169,977.6	208,029.0	22.4	655.1	913.8	39.5	14,086.0	16,159.8	14.7	0.0	0.0	0.0	82,460.0	93,979.9	14.0
40	oct-07	254,456.3	292,883.5	15.1	18,562.1	20,521.6	10.6	170,175.2	207,820.6	22.1	644.9	904.6	40.3	14,100.7	16,131.1	14.4	0.0	0.0	0.0	82,592.1	94,076.7	13.9
41	oct-14	254,599.3	292,657.5	14.9	18,326.1	20,703.6	13.0	171,279.0	208,630.2	21.8	651.9	923.6	41.7	14,152.7	16,190.8	14.4	0.0	0.0	0.0	82,823.7	94,273.9	13.8
42	oct-21	255,084.0	293,016.3	14.9	18,363.3	22,031.2	20.0	172,087.4	209,332.6	21.6	664.6	966.2	45.4	14,189.5	16,233.4	14.4	0.0	0.0	0.0	82,983.6	94,465.9	13.8
43	oct-28	256,526.6	294,227.4	14.7	17,960.7	21,640.9	20.5	173,255.8	209,716.9	21.0	674.3	947.7	40.5	14,297.3	16,329.5	14.2	0.0	0.0	0.0	83,507.9	94,791.4	13.5
44	nov-04	256,762.5	295,031.9	14.9	18,488.6	22,802.5	23.3	173,098.4	209,855.5	21.2	689.1	963.8	39.9	14,267.9	16,362.2	14.7	0.0	0.0	0.0	83,532.9	95,044.2	13.8
45	nov-11	257,522.0	295,618.9	14.8	18,531.2	21,618.1	16.7	174,180.1	210,452.7	20.8	706.5	917.5	29.9	14,313.1	16,371.2	14.4	0.0	0.0	0.0	83,676.9	95,176.3	13.7
46	nov-18	258,196.8	296,804.3	15.0	18,675.9	22,336.2	19.6	175,126.8	210,895.1	20.4	719.0	933.4	29.8	14,365.0	16,410.9	14.2	0.0	0.0	0.0	84,083.1	95,528.9	13.6
47	nov-25	257,753.6			19,273.7			176,500.8			750.0			14,467.3		0.0				84,068.8		

Desembolsos y tasas de interés cartera comercial

Moneda Legal

Semana	Fecha 2022	Comercial ²				Ordinario				Preferencial				Tesorería			
		Desembolsos MM\$		Tasa de interés % ³		Desembolsos MM\$		Tasa de interés % ³		Desembolsos MM\$		Tasa de interés % ³		Desembolsos MM\$		Tasa de interés % ³	
		2021	2022	2021	2022	2021	2022	2021	2022	2021	2022	2021	2022	2021	2022	2021	2022
1	ene-07	2,043.3	1,497.9	6.64	7.85	645.9	684.6	8.07	9.17	1,011.4	676.9	4.33	6.20	386.0	136.4	10.31	9.37
2	ene-14	1,981.2	2,362.7	6.62	8.22	769.4	934.1	7.56	8.81	1,049.0	997.2	5.99	6.90	162.8	431.5	6.30	9.98
3	ene-21	2,887.8	2,737.6	6.36	7.83	1,099.6	1,170.2	7.68	9.01	1,669.5	1,379.1	5.36	6.84	118.7	188.3	8.30	7.76
4	ene-28	2,882.7	3,859.4	6.25	7.79	1,350.9	1,624.6	7.71	8.77	1,429.4	1,773.0	4.73	6.64	102.4	461.8	8.18	8.77
5	feb-04	1,831.6	3,226.3	6.64	7.90	932.0	1,448.3	7.84	9.03	831.6	1,637.0	5.11	6.93	68.0	141.0	9.02	7.53
6	feb-11	3,816.6	5,013.7	5.44	8.30	1,954.1	2,327.1	6.29	8.66	1,682.2	2,466.6	4.35	7.98	180.2	220.0	6.45	8.19
7	feb-18	3,180.9	3,733.8	5.91	8.39	1,266.1	1,944.7	7.36	9.40	1,811.5	1,618.2	4.75	7.18	103.2	170.9	8.36	8.30
8	feb-25	3,542.7	4,384.8	5.95	8.46	1,580.7	1,818.9	7.61	9.88	1,847.9	2,190.0	4.41	7.52	114.2	375.8	7.75	7.12
9	mar-04	2,682.6	3,665.4	6.15	8.84	1,029.8	1,897.5	7.48	9.76	1,463.5	1,635.7	4.70	7.79	189.2	132.3	10.12	8.67
10	mar-11	2,294.2	3,721.3	6.22	8.84	1,079.8	1,520.9	7.51	10.28	1,045.7	2,058.5	4.75	7.76	168.7	141.9	7.07	8.99
11	mar-18	3,013.9	3,281.2	5.96	9.31	1,320.8	1,585.4	7.26	10.50	1,462.0	1,569.0	4.66	8.13	231.1	126.8	6.78	9.06
12	mar-25	3,071.7	3,016.9	5.50	9.42	1,225.9	1,363.6	6.94	10.53	1,731.3	1,453.6	4.42	8.42	114.6	199.7	6.41	9.12
13	abr-01	3,316.9	5,191.8	5.46	9.28	1,272.8	2,130.8	7.22	10.63	2,002.8	2,819.6	4.30	8.33	41.2	241.4	7.71	8.52
14	abr-08	2,635.4	3,456.5	5.30	9.34	1,153.7	1,463.9	6.70	10.56	1,320.1	1,764.4	3.93	8.29	161.6	228.2	6.41	9.58
15	abr-15	2,757.2	2,016.3	6.02	10.09	1,215.6	939.8	7.27	11.71	1,365.7	948.2	4.79	8.56	175.9	128.3	6.90	9.54
16	abr-22	3,168.0	4,404.5	5.64	9.68	1,333.6	1,819.8	6.96	10.94	1,681.8	2,378.8	4.46	8.78	152.6	205.9	7.16	8.91
17	abr-29	4,231.7	5,523.2	5.47	10.10	1,795.5	2,643.6	6.92	11.40	2,265.3	2,583.3	4.23	8.96	170.8	296.3	6.74	8.46
18	may-06	2,806.4	3,032.3	5.33	10.63	887.7	1,510.3	7.10	11.73	1,834.9	1,389.7	4.34	9.48	83.8	132.3	8.14	10.15
19	may-13	3,166.4	2,761.9	5.16	11.07	1,212.5	1,478.6	6.74	12.28	1,747.9	1,139.5	3.98	9.65	206.1	143.8	5.88	9.86
20	may-20	2,743.0	4,241.1	5.34	10.65	1,045.2	1,777.0	6.83	11.88	1,632.0	2,324.5	4.28	9.75	65.9	139.5	8.16	10.06
21	may-27	3,948.1	5,175.3	5.67	10.88	1,646.1	2,224.6	6.91	12.15	2,108.8	2,676.3	4.67	9.96	193.1	274.5	5.91	9.43
22	jun-03	2,774.7	3,825.1	6.09	11.20	1,197.2	1,661.8	7.25	12.39	1,470.1	2,021.2	5.07	10.26	107.4	142.0	7.18	10.60
23	jun-10	2,897.0	4,452.4	5.77	11.87	991.6	2,088.2	7.33	12.64	1,736.4	2,159.6	4.81	11.13	169.0	204.6	6.43	11.81
24	jun-17	2,905.9	4,087.4	5.99	11.84	1,113.1	1,985.8	7.31	12.71	1,701.5	1,943.7	4.98	10.98	91.4	158.0	8.81	11.58
25	jun-24	3,416.2	4,067.4	5.80	11.83	1,494.1	2,157.9	6.86	12.71	1,769.8	1,690.5	4.72	10.91	152.3	219.0	7.89	10.31
26	jul-01	3,968.2	5,112.6	5.89	12.17	1,700.7	2,585.9	7.25	13.21	2,115.4	2,126.6	4.68	11.20	152.2	400.2	7.34	10.64
27	jul-08	2,250.3	2,637.6	5.74	12.77	899.4	1,589.3	7.39	13.47	1,265.4	869.9	4.39	11.66	85.5	178.4	8.39	11.89
28	jul-15	2,795.3	3,746.7	5.85	13.16	1,217.4	2,310.2	7.32	13.68	1,441.9	1,000.5	4.52	12.66	136.0	436.0	6.83	11.52
29	jul-22	2,318.7	3,825.0	6.53	13.22	976.1	1,988.7	7.21	13.97	1,027.6	1,384.7	4.90	12.60	314.9	451.7	9.70	11.81
30	jul-29	3,552.8	6,307.6	5.89	13.47	1,607.9	3,542.9	7.31	14.25	1,806.1	1,844.1	4.55	12.93	138.8	920.7	6.92	11.55
31	ago-05	2,271.4	3,303.0	6.11	14.71	1,026.5	2,205.0	7.46	15.10	1,157.2	1,048.9	4.74	14.08	87.7	49.2	8.49	10.41
32	ago-12	2,603.9	3,222.1	6.15	14.69	1,220.5	2,340.5	7.22	15.14	1,288.1	738.4	4.93	13.82	95.3	143.3	8.94	11.66
33	ago-19	2,501.9	3,363.7	5.71	14.60	974.4	2,359.6	7.43	15.14	1,435.1	879.8	4.37	13.59	92.4	124.2	8.30	11.70
34	ago-26	3,458.5	3,885.5	5.74	14.88	1,393.7	2,642.6	7.37	15.42	1,912.5	1,088.9	4.41	14.16	152.3	154.0	7.59	10.65
35	sep-02	3,464.2	4,800.9	6.25	15.05	1,589.8	2,771.3	7.45	15.69	1,757.2	1,808.5	5.07	14.56	117.2	221.1	7.54	11.07
36	sep-09	2,944.8	3,654.1	6.09	15.17	1,157.9	2,359.2	7.34	15.68	1,636.7	1,098.2	5.10	14.75	150.1	196.7	7.21	11.36
37	sep-16	3,514.0	5,738.9	6.07	13.61	1,564.0	2,788.4	6.93	15.26	1,824.5	2,734.4	5.19	12.11	125.4	216.0	8.10	11.37
38	sep-23	3,211.7	3,853.4	6.05	15.56	1,325.7	2,434.6	7.40	16.31	1,637.7	1,188.1	4.87	14.77	248.2	230.7	6.62	11.67
39	sep-30	4,254.1	5,880.9	6.10	15.59	1,964.9	3,555.5	7.55	16.36	2,062.9	2,084.2	4.70	14.69	226.3	241.2	6.37	12.10
40	oct-07	2,991.6	3,121.0	6.92	16.37	1,218.0	2,129.0	7.65	16.73	1,254.2	868.2	5.05	16.06	519.4	123.9	9.74	12.44
41	oct-14	3,023.8	3,412.8	6.60	16.08	1,353.4	2,285.0	7.67	16.71	1,453.3	962.0	5.55	15.22	217.0	165.8	7.00	12.42
42	oct-21	2,593.7	3,337.4	6.45	16.63	1,112.2	2,266.4	7.57	17.25	1,213.4	931.2	5.60	15.78	268.0	139.7	5.63	12.27
43	oct-28	4,936.5	5,110.2	6.28	16.97	2,329.2	3,160.9	7.53	17.66	2,359.3	1,688.8	5.06	16.27	248.0	260.6	6.01	13.04
44	nov-04	2,197.3	4,919.0	6.75	17.26	1,001.5	2,968.8	8.02	17.75	989.6	1,753.5	5.70	16.81	206.2	196.7	5.60	13.87
45	nov-11	2,881.7	3,310.3	6.94	17.59	1,378.5	1,982.2	7.91	18.01	1,240.7	1,138.6	5.92	17.28	262.6	189.5	6.62	15.06
46	nov-18	2,406.9	3,990.6	7.01	18.08	1,277.1	2,772.1	7.83	18.61	982.1	1,078.5	5.93	17.21	147.8	140.0	7.11	14.50
47	nov-25	3,212.3		6.91		1,594.9		8.08		1,227.9		5.65		389.5		6.09	
48	dic-02	4,614.3		6.72		2,009.6		8.14		2,448.8		5.52		156.0		7.26	
49	dic-09	2,874.7		6.88		1,214.3		8.20		1,410.3		5.65		250.2		7.44	
50	dic-16	4,712.5		7.13		2,347.9		8.04		2,183.3		6.14		181.2		7.26	
51	dic-23	4,081.2		7.48		1,978.4		8.37		1,900.3		6.55		202.5		7.62	
52	dic-30	4,269.5		6.98		1,729.3		8.19		2,422.4		6.13		117.8		6.63	

1/ Incluye leasing financiero

2/ Promedio ponderado por monto de las tasa de los créditos ordinarios, de tesorería y preferenciales. No incluye construcción de vivienda.

3/ Promedio ponderado por monto

Fuente: Formato 088 de la Superintendencia Financiera.

Nota: a partir del 01 de jul/2022 la información de tasas activas proviene del formato 414 de la Superintendencia Financiera de Colombia. Las tasas obtenidas con la nueva fuente no son estrictamente comparables con las anteriores obtenidas a partir del formato 88.

Desembolsos y tasas de interés cartera de consumo y tarjeta de crédito 1/

Moneda Legal

Semana	Fecha 2022	Consumo ²				Tarjetas de Crédito ³			
		Desembolsos MM\$		Tasa de interés % ⁴		Desembolsos MM\$		Tasa de interés % ⁴	
		2021	2022	2021	2022	2021	2022	2021	2022
1	ene-07	936	1,419	15.00	16.87	487	672	23.97	24.57
2	ene-14	882	1,437	15.47	17.27	434	680	23.90	24.35
3	ene-21	1,412	2,179	14.75	16.96	499	738	23.78	24.34
4	ene-28	2,056	2,462	14.17	16.26	517	741	23.67	24.28
5	feb-04	1,430	2,383	14.66	16.46	539	741	24.07	24.69
6	feb-11	1,661	2,264	14.38	16.79	525	731	24.09	25.07
7	feb-18	1,820	2,630	14.14	16.82	527	723	24.13	25.18
8	feb-25	2,841	2,985	13.26	16.28	577	741	24.13	25.05
9	mar-04	1,765	2,817	13.84	16.48	583	752	24.12	25.27
10	mar-11	1,867	2,298	13.92	17.11	547	888	24.17	25.26
11	mar-18	1,910	2,377	13.62	16.92	559	870	24.22	25.40
12	mar-25	2,061	2,052	13.55	17.17	531	715	24.26	25.63
13	abr-01	1,785	2,808	13.38	16.71	455	775	24.16	25.40
14	abr-08	1,594	2,063	14.05	18.48	537	795	24.00	26.45
15	abr-15	1,923	1,473	13.82	19.03	495	662	23.77	26.62
16	abr-22	1,945	2,289	13.49	18.54	509	830	23.85	26.49
17	abr-29	2,553	2,934	13.08	17.77	500	803	23.71	26.24
18	may-06	1,289	2,046	13.69	19.58	485	824	23.90	27.02
19	may-13	1,561	2,263	13.88	19.11	560	826	23.83	27.28
20	may-20	1,413	2,344	13.88	19.15	591	795	24.03	27.30
21	may-27	2,072	2,574	13.44	18.70	622	810	23.85	27.28
22	jun-03	1,926	2,003	13.79	19.12	628	757	23.88	27.74
23	jun-10	1,370	2,049	14.26	19.93	609	772	24.00	28.15
24	jun-17	1,496	2,120	14.18	20.36	661	969	23.93	27.97
25	jun-24	1,983	1,741	13.70	19.92	709	998	23.81	28.18
26	jul-01	2,417	2,149	13.78	19.79	735	837	23.75	28.33
27	jul-08	1,326	1,442	14.71	21.97	674	818	23.93	29.45
28	jul-15	1,951	2,038	14.54	22.17	718	858	23.84	29.34
29	jul-22	1,661	1,805	14.35	22.45	663	793	23.88	29.41
30	jul-29	2,720	2,553	13.83	21.26	693	787	23.41	28.95
31	ago-05	1,685	1,976	14.70	22.85	676	859	23.74	29.94
32	ago-12	1,766	1,993	14.58	23.27	651	837	23.77	29.94
33	ago-19	1,681	1,685	14.63	24.07	630	783	23.88	30.33
34	ago-26	2,505	2,149	13.84	22.99	666	812	23.61	30.03
35	sep-02	2,523	2,338	14.02	23.01	691	835	23.51	30.64
36	sep-09	1,991	1,885	15.02	24.90	644	806	23.71	32.42
37	sep-16	2,207	2,008	14.84	24.84	677	827	23.44	32.46
38	sep-23	2,300	2,009	14.32	24.30	674	819	23.49	32.50
39	sep-30	2,844	2,317	13.85	23.61	701	866	23.33	32.57
40	oct-07	2,184	1,717	14.98	26.14	721	844	23.62	33.80
41	oct-14	2,457	1,792	14.68	26.12	692	836	23.63	33.99
42	oct-21	2,022	1,492	14.57	26.82	664	798	23.61	34.09
43	oct-28	2,996	2,058	13.71	25.16	911	823	23.42	33.85
44	nov-04	1,772	1,915	14.67	26.23	642	809	23.76	34.69
45	nov-11	2,528	1,478	14.95	27.48	714	777	23.84	35.94
46	nov-18	2,084	1,387	15.21	27.70	809	785	23.83	35.97
47	nov-25	2,722		14.64		865		23.95	
48	dic-02	2,759		14.64		944		23.83	
49	dic-09	1,645		15.72		821		24.80	
50	dic-16	2,305		15.50		804		24.67	
51	dic-23	2,299		15.07		950		24.60	
52	dic-30	1,936		15.23		683		24.51	

1/ Incluye leasing financiero.

2/ Incluye créditos en pesos y en UVR.

3/ Promedio ponderado por monto. No incluye avances ni compras a 1 mes.

4/ Corresponde al promedio ponderado por monto de la tasa de los desembolsos en pesos y en UVR. Antes de realizar el promedio ponderado, a la tasa de interés de los créditos en UVR se les sumó la variación anual de la UVR de la respectiva semana.

Fuente: Formato 088 de la Superintendencia Financiera.

Nota: a partir del 01 de jul/2022 la información de tasas activas proviene del formato 414 de la Superintendencia Financiera de Colombia. Las tasas obtenidas con la nueva fuente no son estrictamente comparables con las anteriores obtenidas a partir del formato 88.

Desembolsos y tasas de interés cartera de microcrédito y de vivienda 1/

Moneda Legal

Semana	Fecha 2022	Microcrédito				Vivienda ²							
		Desembolsos MM\$		Tasa de interés % ³		Construcción No VIS		Adquisición No VIS					
		2021	2022	2021	2022	Desembolsos MM\$ 2021	Desembolsos MM\$ 2022	Tasa de interés % ⁴ 2021	Tasa de interés % ⁴ 2022	Desembolsos MM\$ 2021	Desembolsos MM\$ 2022	Tasa de interés % ⁴ 2021	Tasa de interés % ⁴ 2022
1	ene-07	62	64	38.12	39.24	22	24	7.04	8.68	170	163	9.40	9.37
2	ene-14	84	103	38.67	39.27	25	25	6.94	7.54	141	139	9.27	9.46
3	ene-21	123	155	39.06	38.71	43	35	7.26	8.53	206	223	9.40	9.42
4	ene-28	160	167	37.47	37.70	49	65	7.87	7.94	461	283	9.45	9.53
5	feb-04	113	145	38.50	37.79	86	54	6.78	9.06	211	280	9.32	9.56
6	feb-11	122	161	39.40	38.33	32	49	6.57	9.15	388	353	9.41	9.75
7	feb-18	134	171	38.98	37.67	42	52	7.11	8.83	491	418	9.37	9.73
8	feb-25	175	177	37.66	37.46	40	69	8.14	8.70	631	442	9.08	9.84
9	mar-04	122	157	38.56	36.76	27	55	8.08	9.27	299	376	9.16	9.91
10	mar-11	136	152	38.44	38.02	44	62	7.17	9.21	334	272	9.08	10.31
11	mar-18	153	160	38.59	37.99	41	81	7.04	9.05	363	314	9.05	10.42
12	mar-25	129	128	38.09	38.04	50	144	6.53	11.08	321	309	9.12	10.36
13	abr-01	140	178	37.37	37.18	29	64	7.48	9.57	448	584	9.05	10.47
14	abr-08	83	130	39.06	39.84	29	74	7.50	9.45	268	248	9.11	10.55
15	abr-15	112	114	38.03	39.38	52	30	6.78	10.23	316	151	9.00	10.91
16	abr-22	138	150	38.20	38.95	33	34	7.63	10.90	367	278	8.96	10.87
17	abr-29	169	199	36.88	37.94	39	78	6.85	9.99	600	592	9.00	11.02
18	may-06	55	132	38.70	39.31	41	58	6.92	10.61	243	256	8.95	11.08
19	may-13	96	163	38.71	39.54	48	49	6.45	10.88	297	283	8.86	11.29
20	may-20	88	166	38.69	39.39	25	53	6.88	10.99	261	327	8.91	11.76
21	may-27	123	174	37.65	38.96	45	130	7.24	10.90	495	502	8.86	11.72
22	jun-03	108	133	37.38	38.95	33	43	7.35	11.75	483	354	8.85	11.78
23	jun-10	143	158	39.18	40.87	31	84	7.32	11.24	254	293	9.00	11.90
24	jun-17	93	171	38.77	40.53	22	52	7.54	11.40	256	331	8.88	12.11
25	jun-24	125	140	38.41	40.28	41	42	6.61	11.38	376	312	8.94	12.15
26	jul-01	131	214	36.75	32.08	49	6	6.76	11.95	608	491	8.82	12.17
27	jul-08	84	144	38.81	33.09	36	3	7.48	11.36	239	211	8.97	12.17
28	jul-15	137	218	38.05	35.53	33	6	7.07	11.41	349	319	8.94	12.53
29	jul-22	117	200	37.58	33.08	27	5	7.44	11.67	305	277	8.96	12.69
30	jul-29	172	304	36.34	32.26	93	5	6.97	11.22	705	610	8.90	12.68
31	ago-05	119	219	37.55	32.30	33	7	7.83	11.24	285	241	8.96	12.71
32	ago-12	130	238	37.91	34.35	45	6	7.03	13.20	332	293	8.95	13.33
33	ago-19	122	191	36.87	34.74	45	5	7.59	13.33	286	235	8.93	13.48
34	ago-26	161	246	36.87	34.41	29	8	7.70	12.27	444	341	9.06	13.85
35	sep-02	155	257	35.62	32.33	30	9	7.38	13.46	530	452	9.00	13.82
36	sep-09	134	222	38.50	34.93	48	9	6.57	13.44	303	247	9.04	14.17
37	sep-16	144	256	37.97	34.53	48	10	7.50	13.96	330	298	9.09	14.62
38	sep-23	149	241	37.39	34.87	42	6	6.92	15.27	398	288	9.03	14.84
39	sep-30	185	294	34.95	33.98	59	12	8.32	14.26	700	516	9.08	14.74
40	oct-07	115	177	38.31	34.83	35	7	7.29	15.13	288	216	9.11	15.16
41	oct-14	151	243	38.04	35.53	47	10	7.13	14.69	363	262	9.13	15.37
42	oct-21	121	200	37.92	35.24	26	7	8.06	13.65	284	241	9.11	15.77
43	oct-28	183	273	36.55	34.78	92	11	7.43	14.78	751	426	9.07	15.88
44	nov-04	106	230	37.28	35.03	40	8	7.84	15.30	209	369	9.22	15.70
45	nov-11	156	200	38.03	36.84	53	8	7.59	15.63	300	221	9.25	15.80
46	nov-18	137	202	37.61	37.00	56	9	7.42	15.15	274	255	9.29	16.24
47	nov-25	179		37.15		81		7.72		429		9.26	
48	dic-02	170		36.38		71		8.16		540		9.24	
49	dic-09	119		37.43		42		7.66		257		9.41	
50	dic-16	161		37.94		92		7.70		392		9.48	
51	dic-23	150		37.56		74		7.60		442		9.44	
52	dic-30	123		35.64		42		8.17		635		9.43	

1/ Incluye leasing financiero.

2/ Incluye créditos en pesos y en UVR.

3/ Promedio ponderado por monto

4/ Corresponde al promedio ponderado por monto de la tasa de los desembolsos en pesos y en UVR. Antes de realizar el promedio ponderado, a la tasa de interés de los créditos en UVR se les sumó la variación anual de la UVR de la respectiva semana.

Fuente: Formato 088 de la Superintendencia Financiera.

Nota: a partir del 01 de jul/2022 la información de tasas activas proviene del formato 414 de la Superintendencia Financiera de Colombia. Las tasas obtenidas con la nueva fuente no son estrictamente comparables con las anteriores obtenidas a partir del formato 88.

Cartera bruta como porcentaje del PIB

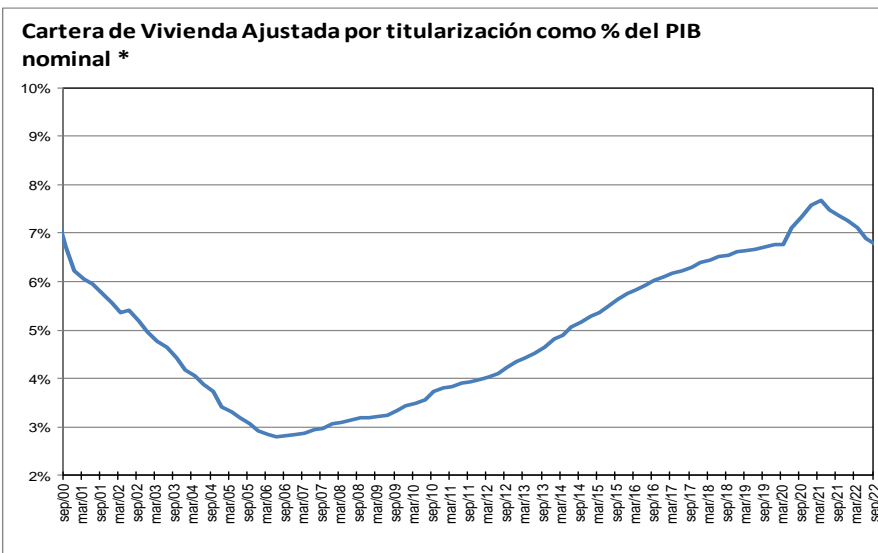
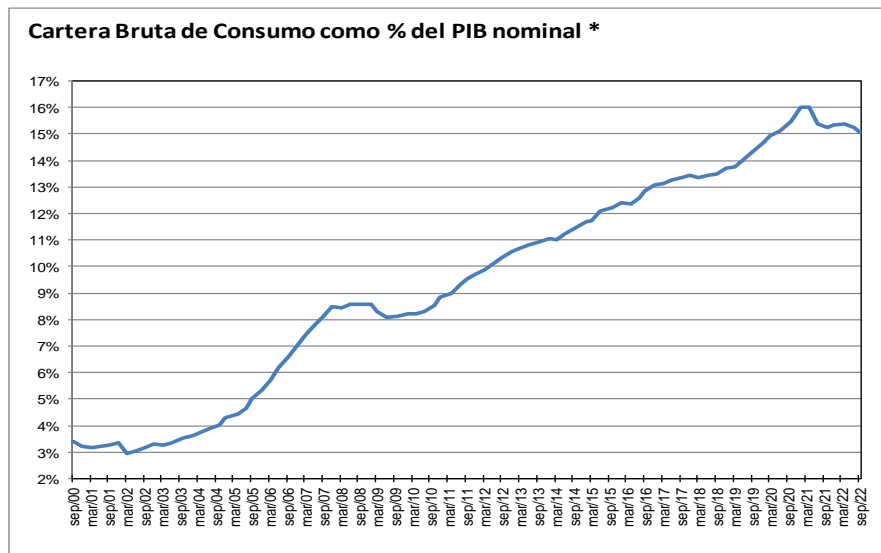
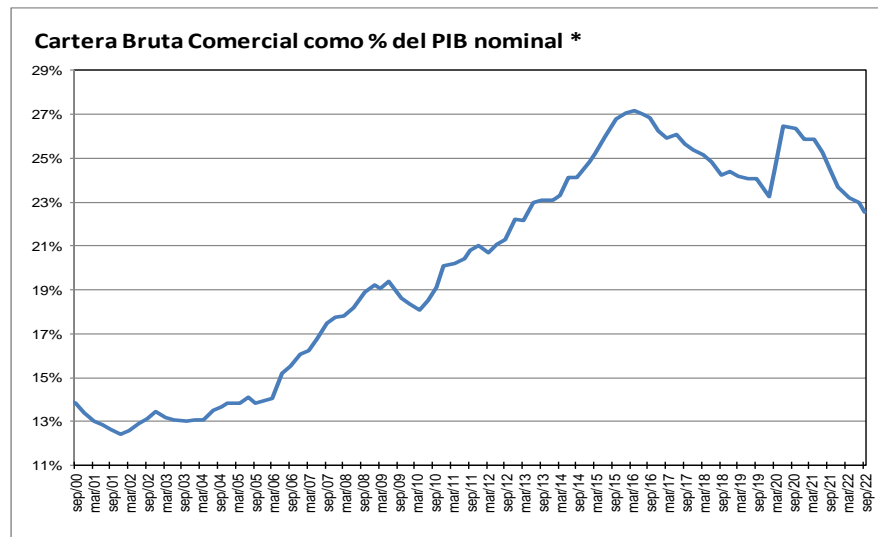
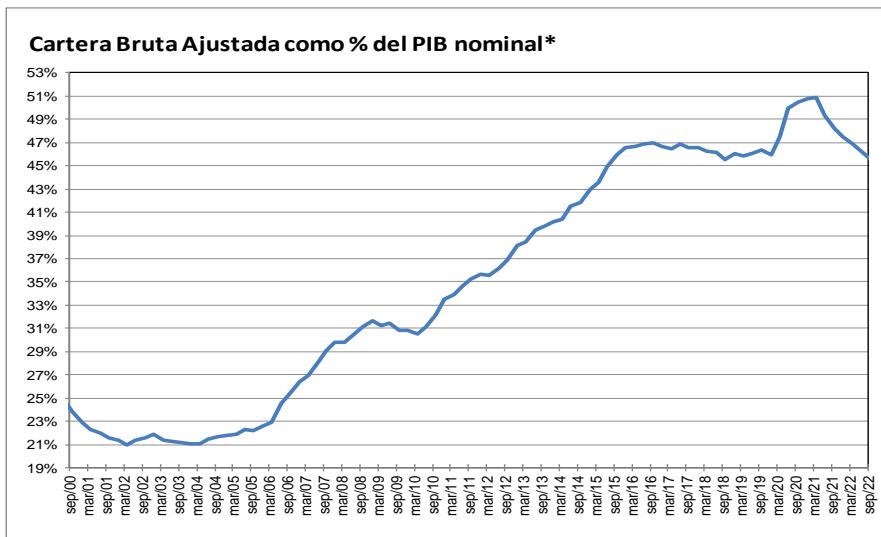

* Corresponde a cartera en moneda total y no incluye la cartera de las entidades financieras especiales. El PIB se refiere al nominal sin desestacionalizar.

Fuente: A partir de 2002 Formato 281 de la Superintendencia financiera de Colombia y ajustes del BR. Antes balances mensuales.

**Cartera e inversiones como porcentaje de los activos de los establecimientos de crédito
(Moneda Total)**

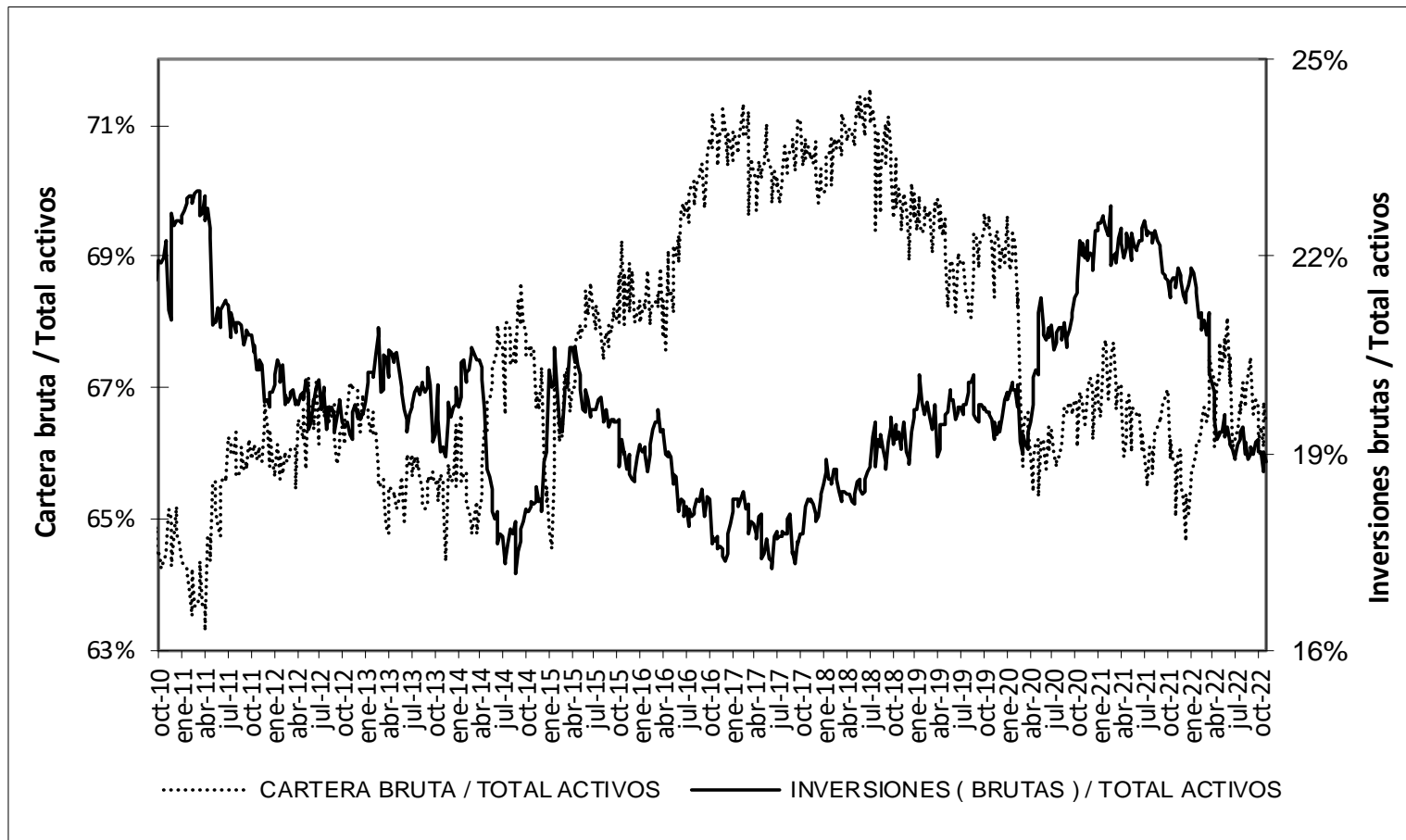

* Sin entidades financieras especiales

Fuente: Banco de la República

Mercado cambiario

Índice de tasa de cambio real promedio
Promedio total-ponderaciones según promedios móviles de orden 12

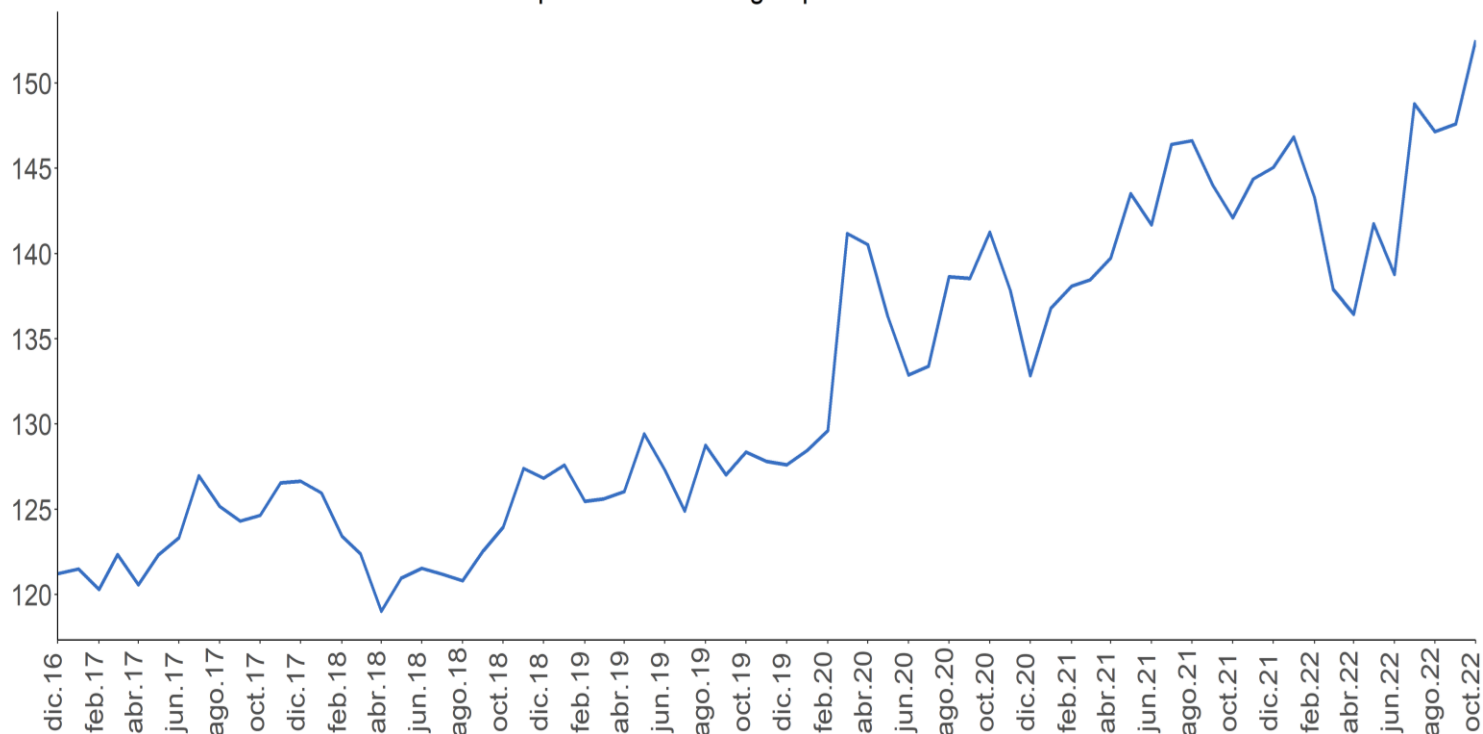

Fuente: Banrep

Encuesta de expectativas de la TRM del Banco de la República

	ENCUESTA DE EXPECTATIVAS DE LA TRM DEL BANCO DE LA REPÚBLICA									
	feb-22	mar-22	abr-22	may-22	jun-22	jul-22	ago-22	sep-22	oct-22	nov-22
Pronóstico a:										
Fin de mes										
dic-22	3961.96	3822.34	3784.51	4072.17	3927.01	4464.46	4289.91	4380.03	4580.45	4827.72
dic-23	3833.34	3756.93	3778.01	3851.64	3837.56	4204.06	4176.48	4290.73	4483.58	4795.96
dic-23	3741.73	3696.81	3686.02	3744.84	3743.47	4055.58	4042.07	4131.44	4322.89	4599.92

Fuente: Banrep

La encuesta de noviembre de 2022 se llevo a cabo entre el 8 y el 11 del mismo mes.

Saldos netos de compra de forwards y swaps peso-dólar

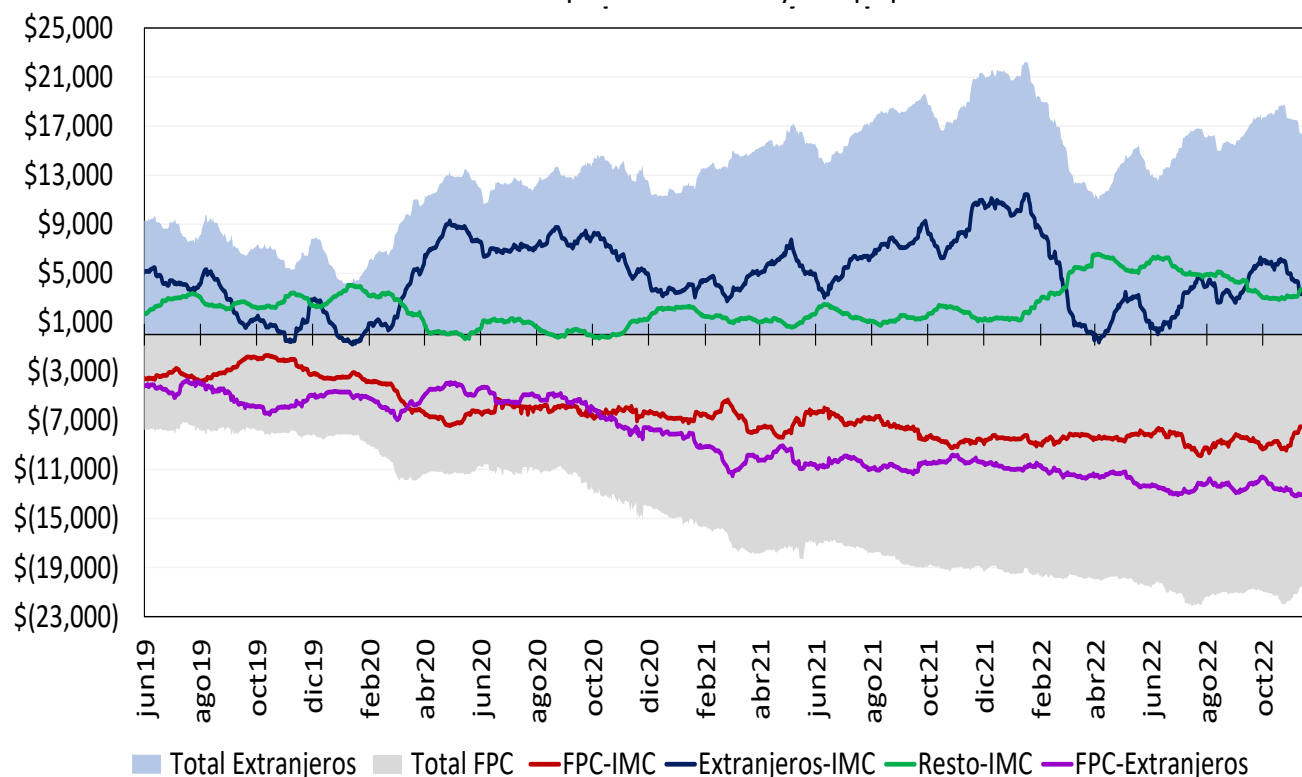

Cifras en Millones de Dólares de los EE.UU. Fuente: Banco de la República. Información Actualizada al 24 de noviembre de 2022

Total extranjeros incluye los saldos netos de extranjeros con IMC y extranjeros con FPC y total FPC incluye los saldos netos de FPC con IMC y FPC con extranjeros

Desde el 7 de diciembre de 2020 este gráfico se calcula con la información de las operaciones reportadas por los Sistemas de Negociación y Registro de Divisas

Tasas del mercado forward

Devaluación implícita y tasas de interés

Plazo (días)	Diferencia DEVIMPAN ¹ - Diferencial Tasas de interés					
	Al resto del sector real		A Offshore, Intragruppo y otros financieros		A FPC y Fiduciarias	
	Compras	Ventas	Compras	Ventas	Compras	Ventas
3-14	-6.85%	-5.77%	-4.74%	-5.49%	-4.56%	-4.46%
15-35	-0.91%	0.21%	-0.34%	-0.17%	-0.41%	-0.06%
36-60	-4.74%	-3.87%	-4.63%	-4.08%	0.00%	0.00%
61-90	-0.14%	0.79%	0.17%	0.25%	0.13%	0.00%
91-180	0.23%	1.04%	0.51%	-0.11%	0.40%	0.00%
> 180	0.47%	1.57%	1.34%	0.92%	1.55%	0.00%
Total	-3.63%	-0.95%	-1.78%	-1.09%	-0.92%	-3.14%

¹ DEVIMPAM: Devaluación implícita anualizada.
Fuente: Sistemas de negociación y registro de divisas. Cálculos: DOAM.

Mercado de deuda pública

Emisiones de deuda pública

TES de corto plazo – Operaciones de Tesorería (\$ mm)

	Subasta	Cancelados	Saldo en circulación	Participación
TES Corto Plazo	11.780	11.477	11.780	58,9%
Cupo en administración vigente 2022			20.000	
Saldo por colocar			8.220	41,1%

Fuente: Departamento de Fiduciaria y Valores. Datos al 25 de noviembre de 2022.

TES en pesos y UVR – Operaciones de Tesorería (\$ mm)

Tipo	Denominaciones originales (mm)				\$ mm				Part.	
	Subasta	Convenida	Forzosa	Total	Subasta	Convenida	Forzosa	Total		
Pesos	29.655	6.080	0	35.734	29.655	6.080	0	35.734	74%	
UVR	31,85	10,09	0,00	41,94	9.721	3.081	0	12.802	26%	
(1) Total colocado					39.376	9.161	0	48.536	77,2%	
Participación porcentual					81%	19%	0%			
(2) Cupo de administración 2022									62.883	100%
Saldo por colocar (2) - (1)									14.346	22,8%

Fuente: Departamento de Fiduciaria y Valores. Datos al 25 de noviembre de 2022.

Proyecciones de vencimientos y pago de cupones de TES

25 de noviembre de 2022

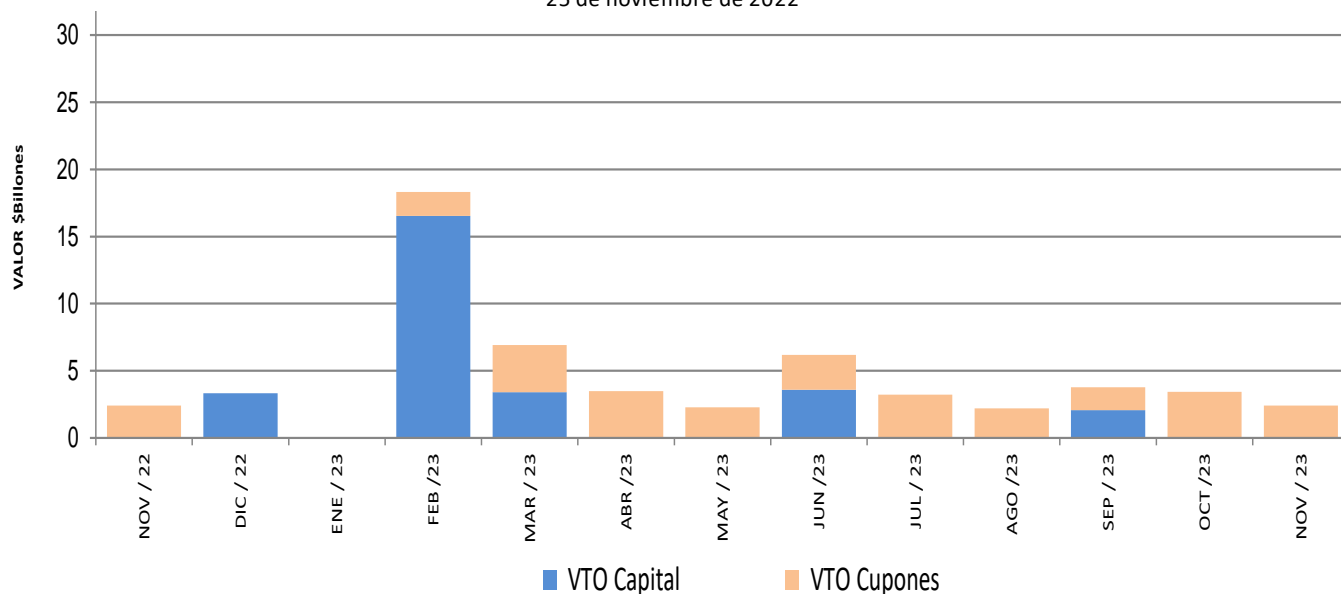

Saldos de deuda pública

		Vencimiento				TOTAL		
		Vence 2022		Vence después		Saldo en		
Denominación	Plazo	Saldo en Circulación (\$mm)	Participación	Saldo en Circulación (\$mm)	Participación	Saldo en Circulación (\$mm)	Participación	
PESOS	<365 Días	\$ 22,191.67	5.54%	\$ -	0.0%	\$ 22,191.67	5.5%	
	2	\$ -	0%	\$ 24,563.55	6.1%	\$ 24,563.55	6.1%	
	3	\$ -	0%	\$ 19,952.83	5.0%	\$ 19,952.83	5.0%	
	4	\$ -	0%	\$ 28,778.99	7.2%	\$ 28,778.99	7.2%	
	5	\$ -	0%	\$ 20,130.20	5.0%	\$ 20,130.20	5.0%	
	6	\$ -	0%	\$ 31,180.97	7.8%	\$ 31,180.97	7.8%	
	8	\$ -	0%	\$ 22,037.13	5.5%	\$ 22,037.13	5.5%	
	9	\$ -	0%	\$ 15,834.79	4.0%	\$ 15,834.79	4.0%	
	10	\$ -	0%	\$ 27,953.50	7.0%	\$ 27,953.50	7.0%	
	12	\$ -	0%	\$ 27,505.28	6.9%	\$ 27,505.28	6.9%	
	14	\$ -	0%	\$ 12,061.52	3.0%	\$ 12,061.52	3.0%	
	20	\$ -	0%	\$ 917.63	0.2%	\$ 917.63	0.2%	
	28	\$ -	0%	\$ 15,535.52	3.9%	\$ 15,535.52	3.9%	
	Total		\$ 22,191.7	6%	\$ 246,451.92	61.6%	\$ 268,643.59	67.1%
	UVR	1	\$ -	0%	\$ -	0.0%	\$ -	0.0%
3		\$ -	0%	\$ 11,100.45	2.8%	\$ 11,100.45	2.8%	
5		\$ -	0%	\$ 19,263.36	4.8%	\$ 19,263.36	4.8%	
7		\$ -	0%	\$ 8,489.60	2.1%	\$ 8,489.60	2.1%	
11		\$ -	0%	\$ 12,780.63	3.2%	\$ 12,780.63	3.2%	
13		\$ -	0%	\$ 19,792.56	4.9%	\$ 19,792.56	4.9%	
15		\$ -	0%	\$ 18,424.19	4.6%	\$ 18,424.19	4.6%	
27		\$ -	0%	\$ 12,218.75	3.1%	\$ 12,218.75	3.1%	
Total		\$ -	0%	\$ 131,743.48	32.9%	\$ 131,743.48	32.9%	
Total		\$ 22,191.7	5.54%	\$ 378,195.40	94.5%	\$ 400,387.06	100.0%	

* Datos actualizados al 25 nov 2022

Fuente: Banco de la República

Expectativas de inflación

Plazo	Inflación Anual /1	IBR /1	TES TF - TES UVR /2				
			Semana Actual 25-nov	Semana Anterior 18-nov	Diferencia pbs.	Trimestre Anterior 30-sep	Diferencia pbs.
3 Meses	12.00%	11.00%	9.87%	9.78%	8.88	9.28%	59.31
6 Meses	10.69%	10.50%	9.14%	9.02%	11.38	9.27%	-13.28
9 Meses	9.90%	9.81%	8.59%	8.46%	12.52	9.22%	-63.06
12 Meses	8.51%	9.00%	8.18%	8.05%	12.70	9.13%	-95.84

/1 Según la mediana de la encuesta trimestral de expectativas de Septiembre del 2022

/2 Diferencia en Curva Spot

Fuente: Banco de la República

Fuentes de la base monetaria e intervención en el mercado cambiario

Cuadro 1

Fuentes de la Base Monetaria*

Miles de millones de pesos

Variación Anual ^{1/}

Concepto	oct-21	nov-21	dic-21	ene-22	feb-22	mar-22	abr-22	may-22	jun-22	jul-22	ago-22	sep-22	oct-22
I. Gobierno	-1,231	-962	6,641	2,643	7,032	-922	-8,185	1,831	1,614	55	2,065	6,105	5,663
Traslado utilidades en pesos	3,122	3,122	3,122	3,122	3,122	0	0	0	0	0	0	0	0
Depósitos en el Banco de la República	-4,353	-4,084	3,518	-479	3,909	-922	-8,185	1,831	1,614	55	2,065	6,105	5,663
Depósitos remunerados de control monetario	0	0	0	0	0	0	0	0	0	0	0	0	0
II. TES Regulación	12,800	13,661	14,765	14,765	14,765	17,694	20,324	19,137	21,680	22,662	11,748	10,722	9,124
Compras definitivas ^{2/}	19,688	20,585	21,689	21,689	21,689	21,689	21,689	21,689	24,528	25,688	15,000	14,056	12,547
Ventas definitivas	-5,921	-5,921	-5,921	-5,921	-5,921	-2,729	0	0	0	0	0	0	0
Vencimiento ^{3/}	-967	-1,002	-1,002	-1,002	-1,002	-1,266	-1,364	-2,551	-2,848	-3,026	-3,251	-3,334	-3,423
III. OPERACIONES DE LIQUIDEZ BR	13,572	12,592	4,934	9,871	10,344	18,813	18,107	8,805	2,396	2,133	1,610	-2,906	947
Expansión ^{4/}	11,714	12,513	5,418	8,598	9,155	10,264	14,247	8,077	4,053	2,564	1,022	-2,403	1,577
Contracción ^{5/}	1,858	79	-484	1,272	1,189	8,549	3,860	727	-1,657	-431	587	-503	-630
IV. Divisas ^{6/}	-5,350	-5,350	-10,688	-10,688	-10,688	-10,688	-10,688	-10,688	-10,688	-10,688	0	0	0
Venta de divisas al Gobierno ^{2/}	-10,688	-10,688	-10,688	-10,688	-10,688	-10,688	-10,688	-10,688	-10,688	-10,688	0	0	0
Compra de divisas al Gobierno	5,338	5,338	0	0	0	0	0	0	0	0	0	0	0
V. Títulos de deuda privada ^{7/}	-4,765	-4,230	-3,989	-3,733	-3,661	-3,287	-2,667	-2,504	-2,351	-1,692	-1,367	-1,181	-1,139
Compras Definitivas	0	0	0	0	0	0	0	0	0	0	0	0	0
Ventas Definitivas	0	0	0	0	0	0	0	0	0	0	0	0	0
Vencimiento ^{3/}	-4,765	-4,230	-3,989	-3,733	-3,661	-3,287	-2,667	-2,504	-2,351	-1,692	-1,367	-1,181	-1,139
VI. Otros ^{8/}	972	1,084	1,047	1,091	1,032	1,076	533	1,096	1,030	1,111	1,099	1,193	1,282
Variación total de la Base	15,997	16,795	12,709	13,948	18,823	22,686	17,423	17,676	13,682	13,581	15,155	13,933	15,878
Saldo Base Monetaria	131,276	136,317	145,383	136,334	141,330	143,720	141,762	142,616	142,275	142,235	143,321	143,165	147,154

1/ Estas cifras corresponden al cierre del mes calendario

2/ El 30 de agosto de 2021 el Gobierno Nacional le compró al Banco de la República USD 2.787,7 m al Banco de la República (el monto equivalente a la asignación general de DEG para Colombia realizada por el FMI el 23 de agosto, utilizando la tasa de cambio DEG/USD del 30 de agosto). Como pago de los dólares, el Gobierno Nacional entregó al Banco títulos de deuda pública TES (véase <https://www.banrep.gov.co/es/asignacion-deg-colombia-parte-del-fmi-y-venta-reservas-internacionales-gobierno-nacional>).

3/ Incluye cupon y principal.

4/ Incluye repos a un día, *overnight* y a mediano plazo.

5/ Incluye contracción a un día y a plazo.

6/ No se incluyen las operaciones con organismos internacionales.

7/ Este valor corresponde a la expansión o contracción monetaria generada por las compras o ventas de títulos de deuda privada, por tanto, no coincide con el valor nominal de los mismos.

8/ Dentro del rubro "otros" se incluye el efecto monetario del PyG y de otras cuentas del balance del Banco.

Fuente: Banco de la República

*Datos provisionales

Operaciones de Compra - Venta de Divisas del Banco de la República en el mercado de contado
(Millones de Dólares)

Concepto	2022										
	Ene	Feb	Mar	Abr	May	Jun	Jul	Ago	Sep	Oct	Acumulado Año
Compras	0.0	0.0	0.0	0.0	0.0	0.0	0.0	0.0	0.0	0.0	0.0
Opciones Put	0.0	0.0	0.0	0.0	0.0	0.0	0.0	0.0	0.0	0.0	0.0
Para Acumulación de Reservas Internacionales	0.0	0.0	0.0	0.0	0.0	0.0	0.0	0.0	0.0	0.0	0.0
Para el Control de la Volatilidad	0.0	0.0	0.0	0.0	0.0	0.0	0.0	0.0	0.0	0.0	0.0
Subastas de Compra Directa	0.0	0.0	0.0	0.0	0.0	0.0	0.0	0.0	0.0	0.0	0.0
Intervención Discrecional	0.0	0.0	0.0	0.0	0.0	0.0	0.0	0.0	0.0	0.0	0.0
Vencimiento de Fx Swaps	0.0	0.0	0.0	0.0	0.0	0.0	0.0	0.0	0.0	0.0	0.0
Gobierno Nacional	0.0	0.0	0.0	0.0	0.0	0.0	0.0	0.0	0.0	0.0	0.0
Ventas	0.0	0.0	0.0	0.0	0.0	0.0	0.0	0.0	0.0	0.0	0.0
Opciones Call	0.0	0.0	0.0	0.0	0.0	0.0	0.0	0.0	0.0	0.0	0.0
Para Desacumulación de Reservas Internacionales	0.0	0.0	0.0	0.0	0.0	0.0	0.0	0.0	0.0	0.0	0.0
Para el Control de la Volatilidad	0.0	0.0	0.0	0.0	0.0	0.0	0.0	0.0	0.0	0.0	0.0
FX Swaps	0.0	0.0	0.0	0.0	0.0	0.0	0.0	0.0	0.0	0.0	0.0
Gobierno Nacional	0.0	0.0	0.0	0.0	0.0	0.0	0.0	0.0	0.0	0.0	0.0
Compras - ventas netas en el mercado de contado	0.0	0.0	0.0	0.0	0.0	0.0	0.0	0.0	0.0	0.0	0.0

Fuente: Banco de la República

Operaciones de Compra - Venta de Divisas del Banco de la República a través de contratos forward con cumplimiento financiero

(Millones de Dólares)

Concepto	2022										
	Ene	Feb	Mar	Abr	May	Jun	Jul	Ago	Sep	Oct	Acumulado Año
Ventas a través de contratos forward con cumplimiento financiero	0.0	0.0	0.0	0.0	0.0	0.0	0.0	0.0	0.0	0.0	0.0

Fuente: Banco de la República

Composición de las reservas internacionales

2021-2022								
(Millones de US\$)								
Descripción*	31-dic-21	Part. % en las Reservas Brutas	31-oct-22	Part. % en las Reservas Brutas	25-nov-22	Part. % en las Reservas Brutas	Variación	
	Valor		Valor		Valor		Mensual corrido	Año corrido
1. RESERVAS BRUTAS	58,588	100.00%	56,399	100.00%	56,940	100.00%	541	-1,648
Efectivo en caja	2	0.00%	2	0.00%	2	0.00%	0	0
Depósitos a la orden	284	0.48%	149	0.26%	149	0.26%	0	-135
Inversiones	51,941	88.66%	49,843	88.38%	51,958	91.25%	2,115	17
-Portafolio directo	36,488	62.28%	35,841	63.55%	37,896	66.55%	2,055	1,408
-Portafolio en administración	15,453	26.38%	14,002	24.83%	14,062	24.70%	60	-1,391
Valores por cobrar venta de inversiones	1,222	2.09%	1,656	2.94%	0	0.00%	-1,655	-1,222
Oro	274	0.47%	246	0.44%	264	0.46%	17	-10
-En caja	0	0.00%	0	0.00%	0	0.00%		
-En custodia	274	0.47%	246	0.44%	264	0.46%	17	-10
Fondo Monetario Internacional	4,276	7.30%	3,915	6.94%	3,978	6.99%	64	-298
-DEGs	3,584	6.12%	3,280	5.82%	3,331	5.85%	51	-253
-Posición de reserva	693	1.18%	635	1.13%	648	1.14%	13	-45
Fondo Latinoamericano de Reservas	589	1.00%	589	1.04%	589	1.03%	0	0
-Aportes	569	0.97%	569	1.01%	569	1.00%	0	0
-Pesos Andinos	20	0.03%	20	0.04%	20	0.04%	0	0
Convenios Internacionales	0	0.00%	0	0.00%	0	0.00%	0	0
2. PASIVOS DE CORTO PLAZO (a)	9	0.01%	19	0.03%	4	0.01%	-15	-5
Convenios internacionales	0	0.00%	0	0.00%	0	0.00%	0	0
Bancos del Exterior	0	0.00%	0	0.00%	0	0.00%	0	0
Fondo Latinoamericano de Reservas FLAR	0	0.00%	0	0.00%	0	0.00%	0	0
Valores por pagar compra inversiones	0	0.00%	0	0.00%	0	0.00%	0	0
Dptos. Por Invs. Ext. De Portafolio Dcto. 4814 de 2007.	0	0.00%	0	0.00%	0	0.00%	0	0
Intereses causados de los pasivos	9	0.01%	19	0.03%	4	0.01%	-15	-5
3. RESERVAS NETAS (1 menos 2)	58,579	99.99%	56,380	99.97%	56,936	99.99%	556	-1,643

* Reservas Internacionales a precios de mercado. Incluye causaciones y valuaciones.

** A partir del 4 de junio de 2019 los recursos en dólares del Gobierno en el Banco de la República se registran en cuentas diferentes a las de las reservas internacionales, y a partir del 17 de diciembre de 2019, la totalidad de los recursos en moneda extranjera del Gobierno en el Banco de la República se contabilizan por fuera del balance del Banco, por tanto no hacen parte de las reservas internacionales.

En 2020 el Banco de la República aumentó las reservas internacionales mediante la compra de USD 3.500 m al Gobierno Nacional (USD 2000 m el 4 de mayo y USD 1.500 m el 2 de diciembre). El 23 de agosto de 2021 entró en vigencia la asignación general de DEG que realizó el FMI a sus países miembros. En el caso de Colombia esto generó un incremento en las reservas internacionales en DEG 1.959,6 m (equivalentes a USD 2.779,6 m utilizando la tasa de cambio DEG/USD de ese día). Posteriormente, el 30 de agosto de 2021 el Gobierno Nacional le compró el monto equivalente a la asignación de DEG para Colombia por un valor de USD 2.787,7 m al Banco de la República (utilizando la tasa de cambio DEG/USD del 30 de agosto). Con esto, las reservas internacionales retornaron a un nivel similar al que tenían antes del 23 de agosto (véase <https://www.banrep.gov.co/es/asignacion-deg-colombia-parte-del-fmi-y-venta-reservas-internacionales-gobierno-nacional>).

Cifras provisionales.

Fuente: Banco de la República