

**Semana 38**

**INFORME DE MERCADOS FINANCIEROS**

**21 de septiembre de 2022**

---

*Este es un documento de trabajo informativo. Su contenido no compromete al Banco de la República ni a su Junta Directiva.*

*Únicamente incluye las operaciones de los establecimientos de crédito en Colombia para agregados monetarios y crediticios. Por tanto no se tienen en cuenta las operaciones de sus sucursales en el exterior.*

## Contenido

<b>1. COMPORTAMIENTO DE LAS TASAS DE INTERÉS .....</b>	<b>4</b>
A. RESUMEN .....	4
B. TASAS DE INTERÉS DEL MERCADO MONETARIO Y TASAS OIS .....	5
C. TASAS DE INTERÉS PASIVAS.....	5
D. TASAS DE INTERÉS ACTIVAS .....	6
E. TASAS DE INTERÉS REALES .....	7
F. TASA PONDERADA DE CAPTACIÓN Y TASA DE COLOCACIÓN TOTAL.....	8
G. TASAS DE INTERÉS DE DEUDA PÚBLICA .....	8
<b>2. MARGEN DE INTERMEDIACIÓN Y SPREADS.....</b>	<b>9</b>
<b>3. LIQUIDEZ PRIMARIA .....</b>	<b>14</b>
<b>4. DEPÓSITOS Y AGREGADOS MONETARIOS.....</b>	<b>16</b>
<b>5. CARTERA.....</b>	<b>19</b>
<b>6. INVERSIONES .....</b>	<b>23</b>
A. INVERSIONES DE LOS ESTABLECIMIENTOS DE CRÉDITO .....	23
<b>8. ACTIVOS EXTERNOS .....</b>	<b>24</b>
A. RESERVAS INTERNACIONALES .....	24
<b>9. ENDEUDAMIENTO EXTERNO DE LOS ESTABLECIMIENTOS DE CRÉDITO .....</b>	<b>25</b>
A. ENDEUDAMIENTO EXTERNO DE LOS ESTABLECIMIENTOS DE CRÉDITO – SALDO POR PLAZOS.....	25
<b>10. MERCADOS FINANCIEROS INTERNACIONALES .....</b>	<b>26</b>
PRINCIPALES NOTICIAS DE LA SEMANA.....	26
B. TASAS DE INTERÉS DE BANCOS CENTRALES .....	27
C. INFLACIÓN OBSERVADA Y SUS EXPECTATIVAS.....	28
D. PRINCIPALES TASAS DE LOS MERCADOS MONETARIOS INTERNACIONALES .....	28
E. INDICADORES DE PERCEPCIÓN DE RIESGO .....	28
F. MERCADO DE RENTA FIJA.....	30
G. MERCADO DE RENTA VARIABLE .....	30
H. MERCADO CAMBIARIO .....	31
I. PRECIOS DE LAS MATERIAS PRIMAS .....	32
<b>12. MERCADO CAMBIARIO EN COLOMBIA .....</b>	<b>34</b>
TASAS Y VOLÚMENES DEL MERCADO DE CONTADO .....	34
B. TASAS Y VOLÚMENES DEL MERCADO A FUTURO .....	35
<b>13. MERCADO DE DEUDA PÚBLICA EN COLOMBIA .....</b>	<b>36</b>
A. EMISIONES DE DEUDA PÚBLICA .....	36
B. CURVA DE RENDIMIENTOS DE LA DEUDA PÚBLICA.....	37
C. COMPRAS NETAS DE DEUDA PÚBLICA .....	38
D. INVERSIONISTAS EXTRANJEROS EN EL MERCADO DE DEUDA PÚBLICA .....	39
E. BONOS DE DEUDA PÚBLICA DENOMINADOS EN DÓLARES .....	39
<b>14. MERCADO DE RENTA VARIABLE EN COLOMBIA.....</b>	<b>40</b>
<b>15. FONDOS DE PENSIONES .....</b>	<b>41</b>
A. INVERSIONES DE LOS FONDOS DE PENSIONES OBLIGATORIAS .....	41

**ANEXOS ..... 42**

- AGREGADOS MONETARIOS Y CREDITICIOS ..... 43
- MERCADO CAMBIARIO..... 52
- MERCADO DE DEUDA PÚBLICA..... 54
- FUENTES DE LA BASE MONETARIA E INTERVENCIÓN EN EL MERCADO CAMBIARIO..... 56
- COMPOSICIÓN DE LAS RESERVAS INTERNACIONALES ..... 58

# 1. Comportamiento de las tasas de interés

## a. Resumen

Tasas (e.a) 1/	Fecha 16-sep-22	Monto semanal MM de pesos	Monto Promedio Semanal		1 semana	1mes	Variación (pb)			
			año 2021	Corrido 2022			13 semanas	año corrido	año completo	
Intervención BR	9,00	n.a	n.a	n.a	0	0	300	600	725	
IBR Overnight	9,01	n.a	n.a	n.a	1	0	299	601	724	
IBR 1 mes (Tasa fija de OIS)	9,82	n.a	n.a	n.a	37	82	286	680	791	
IBR 3 meses (Tasa fija de OIS)	10,71	n.a	n.a	n.a	23	118	291	724	848	
IBR 6 meses (Tasa fija de OIS)	11,35	n.a	n.a	n.a	28	119	260	721	863	
<b>Pasivas</b>										
TIB	8,99	3.054	3.287	3.793	-1	-5	293	600	721	
DTF 2/	10,69	1.705	930	1.366	-47	26	320	746	864	
Captación < 90 días 3/	7,86	455	366	441	-20	42	254	556	630	
Captación a 90 días 3/	10,68	1.737	974	1.423	-53	20	316	745	863	
Captación 91-179 días 3/	10,91	514	521	665	-17	41	282	716	864	
Captación a 180 días 3/	12,08	832	515	726	8	107	362	833	962	
Captación a 181-360 días 3/	13,94	1.824	765	1.325	-20	71	402	932	1081	
Captación > 360 días 3/	16,48	1.375	556	1.020	34	69	418	1075	1273	
Total captación de CDT	12,75	6.738	3.698	5.600	26	26	409	914	1013	
Ahorro 4/	4,47	n.a	n.a	n.a	4	21	162	322	349	
<b>Activas*</b>										
	9-sep-22	Monto semanal	Monto promedio Semanal Corrido desde 01-Jul-2022		1 semana	1mes	13 semanas	año corrido	año completo	
Comercial 5/	15,17	3.654	3.987		12	49	n.d.	n.d.	n.d.	
Tesorería	11,36	197	298		29	-29	n.d.	n.d.	n.d.	
Preferencial /6	14,75	1.098	1.263		20	93	n.d.	n.d.	n.d.	
Ordinario 6/	15,68	2.359	2.427		-1	54	n.d.	n.d.	n.d.	
Consumo 7/	24,90	1.885	2.001		189	162	n.d.	n.d.	n.d.	
Consumo sin libranza	27,81	1.382	1.367		158	125	n.d.	n.d.	n.d.	
Consumo a través de libranza	16,89	503	634		57	108	n.d.	n.d.	n.d.	
Tarjeta de crédito (Personas) 8/	32,42	806	821		178	248	n.d.	n.d.	n.d.	
Vivienda No VIS 9/	14,17	247	338		35	84	n.d.	n.d.	n.d.	
Microcrédito 10/	34,93	222	223		260	58	n.d.	n.d.	n.d.	
Activa Ponderada 11/	18,69	-	-		86	58	n.d.	n.d.	n.d.	
Comercial BR 12/	15,34	-	-		14	54	n.d.	n.d.	n.d.	
Pasivas										
Pasiva Ponderada	10,03	n.a	n.a		198	-60	230	787	778	
<b>Deuda Pública 13/</b>										
	16-sep-22	Monto semanal	Monto Promedio Semanal año 2021 Corrido 2022		1 semana	1mes	13 semanas	año corrido	año completo	
2 años (TES Jul 2024)	11,85	566	1.801		41	118	165	502	666	
3 años (TES Nov 2025)	12,16	909	1.031		28	111	135	479	608	
6 años (TES Abr 2028)	12,32	1.067	633		14	63	111	437	533	
8 años (TES Sep 2030)	12,47	355	580		26	76	122	438	540	
10 años (TES Jun 2032)	12,49	510	497		21	73	115	424	499	
12 años (TES Oct 2034)	12,46	192	684		14	70	106	416	474	

Fuente: Banco de la República y Bloomberg. Cálculos con información de los formatos 414 (a partir de 1 de julio de 2022) y 441 de la Superintendencia Financiera de Colombia.

1/ La tasa de intervención y las tasas IBR corresponden a la tasa diaria.

2/ El cálculo de la DTF se hace sobre las captaciones a 90 días de Bancos, Corporaciones Financieras y Compañías de Financiamiento Comercial. La DTF corresponde a la calculada en la respectiva fecha con información del viernes anterior hasta el jueves de misma semana y tiene vigencia para la siguiente semana.

3/ Las tasas de captación corresponden a la información de CDT por plazos. Incluye la información para el total de sistema financiero.

4/ Incluye el rendimiento de los depósitos de ahorro ordinarios activos y las cuentas AFC.

5/ Promedio ponderado por monto de las tasa de crédito ordinarios, preferenciales y de tesorería. A partir del corte al 01-Jul-2022, el cálculo de estas submodalidades incluyen los créditos de construcción de proyectos de vivienda otorgados a empresas

6/ No incluye créditos ordinarios entre 1 y 30 días.

7/ No incluye tarjetas de crédito. A partir de la información con corte al 01-Jul-2022, el cálculo de los créditos de consumo incluye los créditos con plazos entre 1 y 30 días

8/ Calculada sin tener en cuenta consumos a 1 mes ni avances en efectivo.

9/ Promedio ponderado de los créditos desembolsados para adquisición de vivienda en pesos y en UVR (para estos últimos, antes de realizar el promedio ponderado a la tasa se le suma la variación anual promedio de la UVR de la respectiva semana).

10/ Incluye créditos de redescuento

11/ Promedio ponderado por monto de las tasas de crédito de consumo, preferencial, ordinario y tesorería. Debido a la alta rotación del crédito de tesorería, su ponderación se estableció como la quinta parte de su desembolso semanal.

12/ Promedio ponderado por monto de las tasa de crédito ordinarios, preferenciales y un quinto del desembolso de tesorería.

13/ TES tasa fija en pesos. Las tasas corresponden al promedio ponderado por monto de las negociaciones en SEN y MEC.

\* La información de tasas activas es de carácter provisional y aún se encuentra en proceso de revisión

No se calculan variaciones 13 semanas, año corrido y año completo debido a que las tasas agregadas obtenidas a partir del 1 de julio de 2022 (formato 414) no son estrictamente comparables con las anteriores obtenidas a partir del formato 88.

Nota: a partir del 01 de jul/2022 la información de tasas activas proviene del formato 414 de la Superintendencia Financiera de Colombia. Las tasas obtenidas con la nueva fuente no son estrictamente comparables con las anteriores obtenidas a partir del formato 88.

**b. Tasas de interés del mercado monetario y tasas OIS**

Tasa de intervención del Banrep, Tasa Interbancaria (TIB), DTF\*, Tasa de Simultáneas e IBR

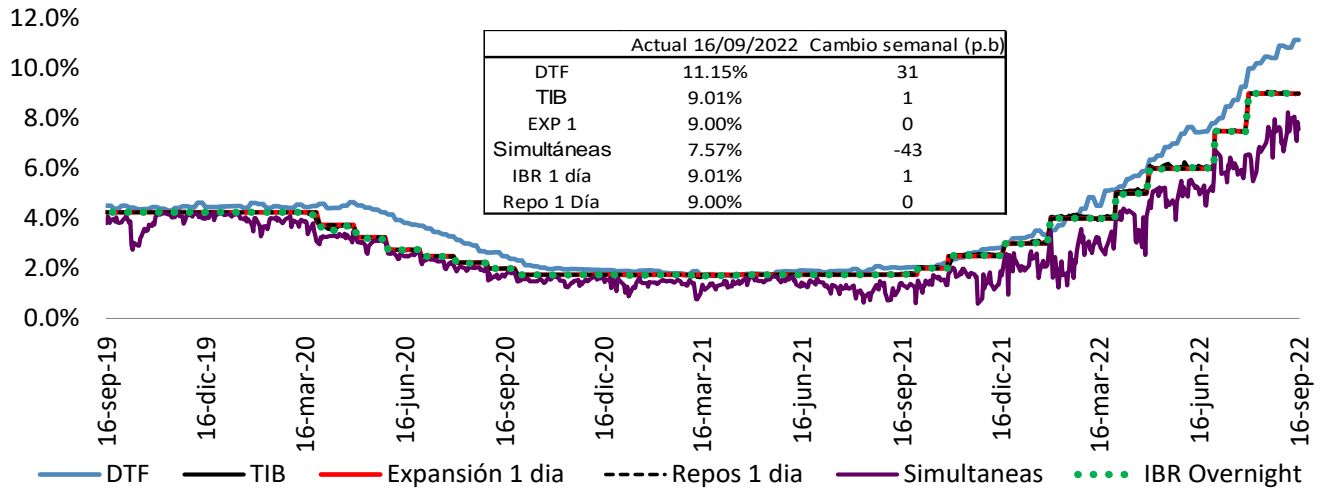

Fuente: Banco de la República. Superintendencia Financiera de Colombia y SEN.

\*Semana de cálculo

**Tasas IBR y OIS por plazos**

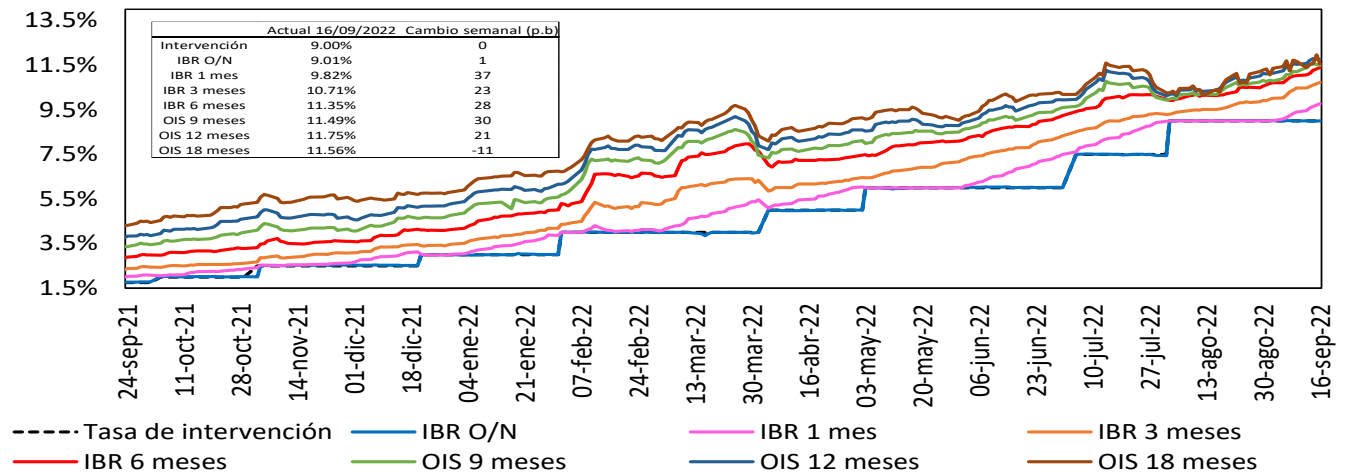

Fuente: Bloomberg, Banrep.

**c. Tasas de interés pasivas**

Tasas de interés pasivas: Ahorro y CDT  
(Promedio semanal ponderado por monto)

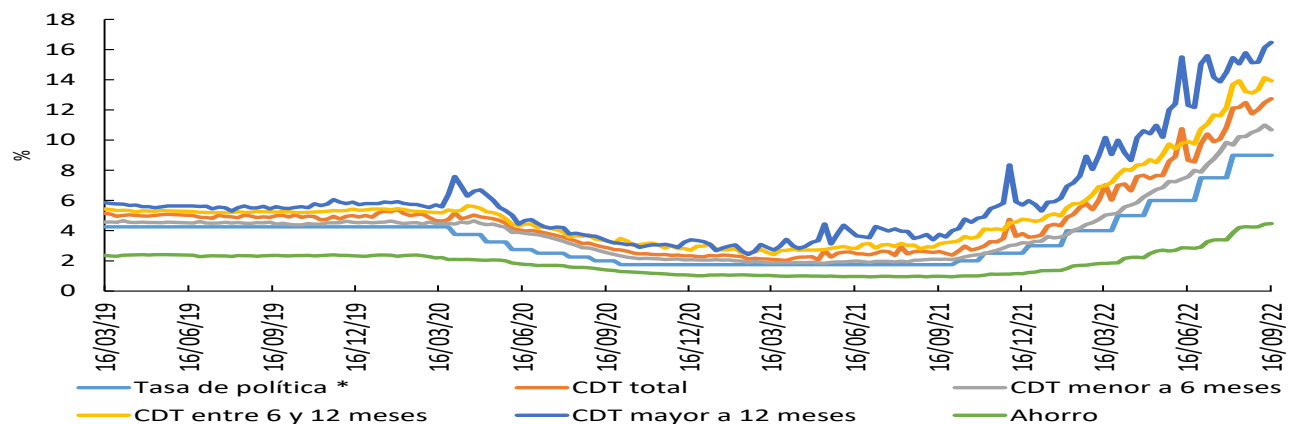

\*Para la tasa de política monetaria, corresponde a la vigente del mes.

Fuente: Cálculos Banco de la República, Formato 441 de la Superintendencia Financiera de Colombia.

## d. Tasas de interés activas

### Tasa de interés Cartera de Consumo

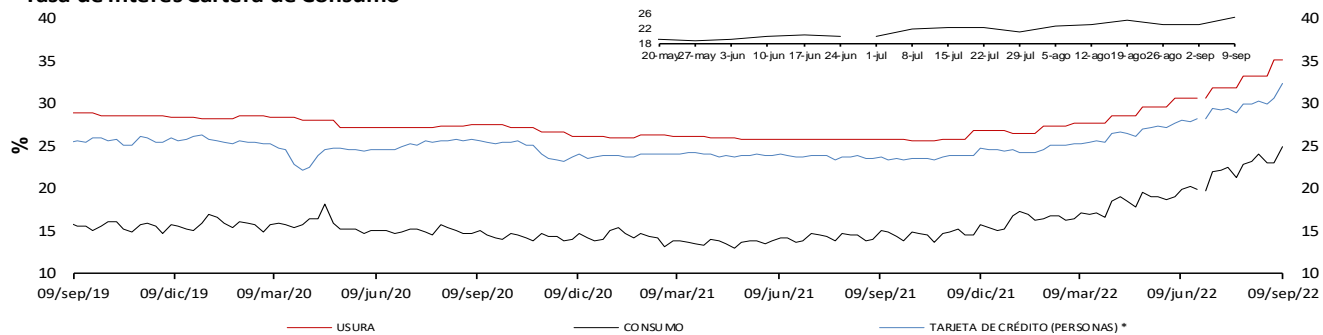

### Tasa de interés Cartera Comercial

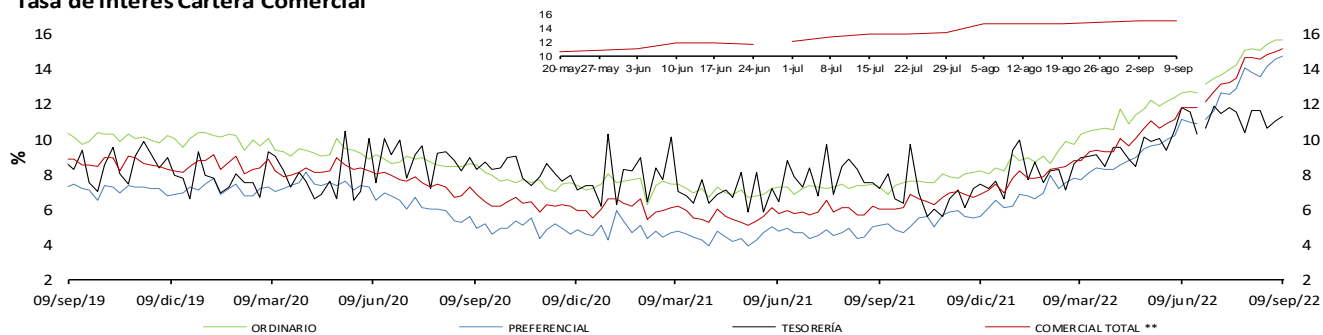

### Tasa de interés de Vivienda No VIS

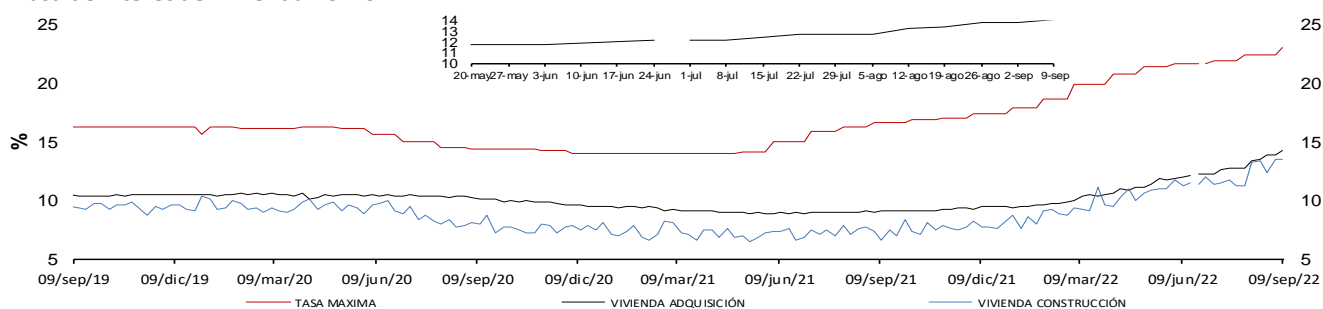

### Tasa de Interés de Microcrédito

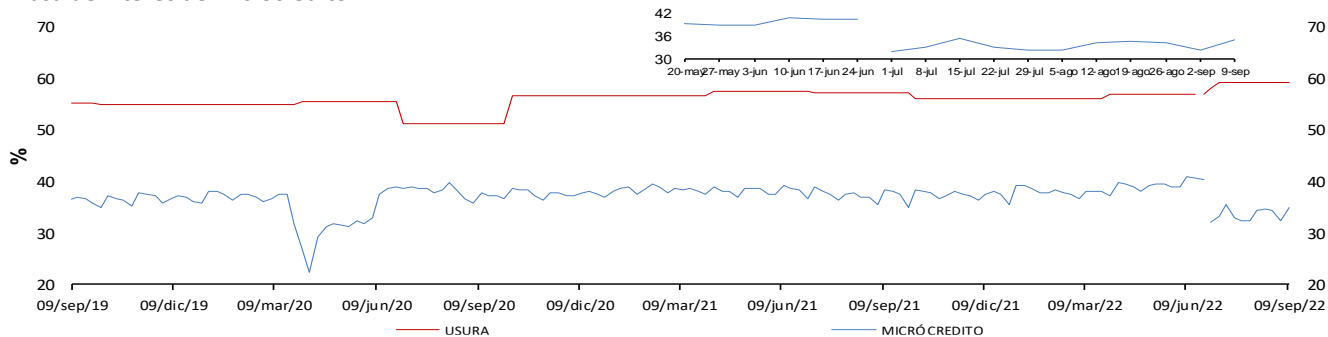

\* La tasa de interés de tarjetas de crédito no incluye avances ni compras a 1 mes.

\*\* Promedio ponderado por monto de las tasa de los créditos ordinarios, de tesorería y preferenciales.

Fuente: Superintendencia financiera de Colombia (formato 088 hasta el 24/06/2022 y formato 414 desde el 01/07/2022) y cálculos Banco de la República.

Nota: a partir del 01 de jul/2022 la información de tasas activas proviene del formato 414 de la Superintendencia Financiera de Colombia. Las tasas obtenidas con la nueva fuente no son estrictamente comparables con las anteriores obtenidas a partir del formato 88.

### e. Tasas de interés reales

#### Tasa de interés Cartera de Consumo (Real) \*

Promedio Mensual

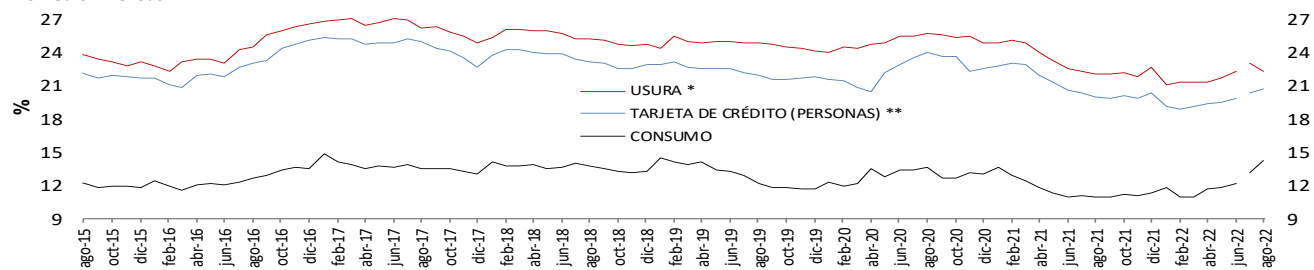

#### Tasa de interés Cartera Comercial (Real) \*

Promedio Mensual

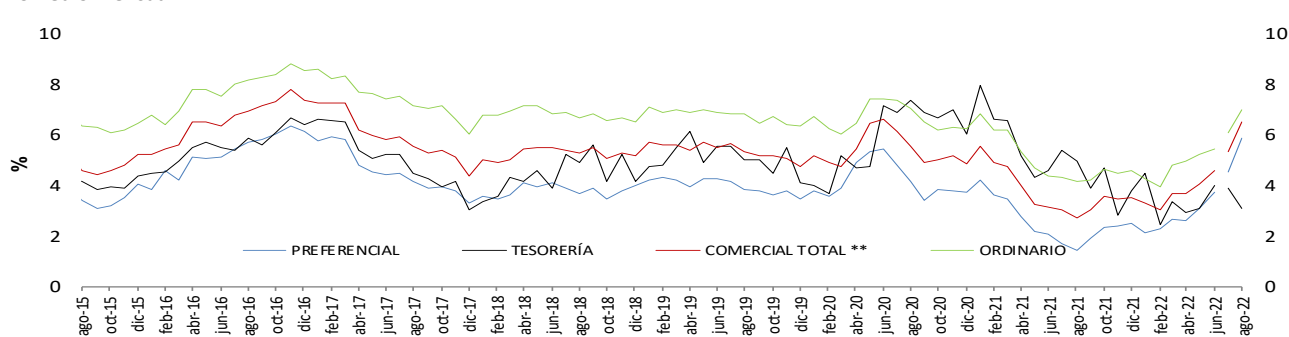

#### Tasa de interés de Vivienda No VIS (Real) \*

Promedio Mensual

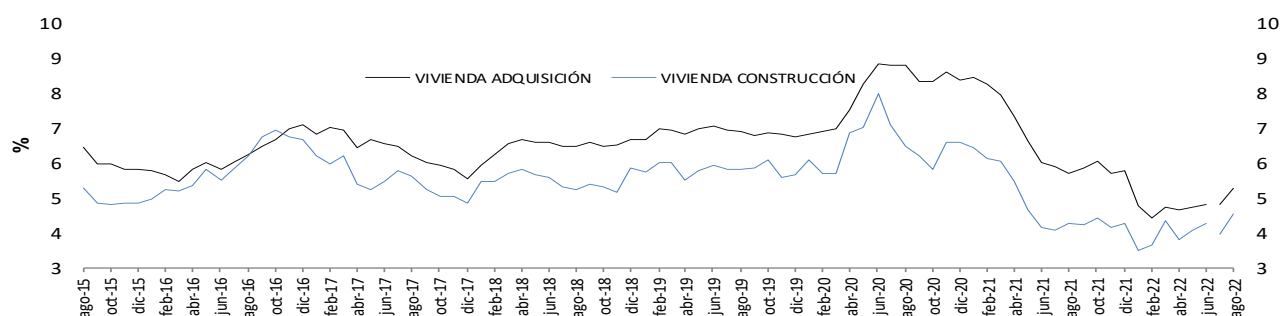

#### Tasa de Interés de Microcrédito (Real) \*

Promedio Mensual

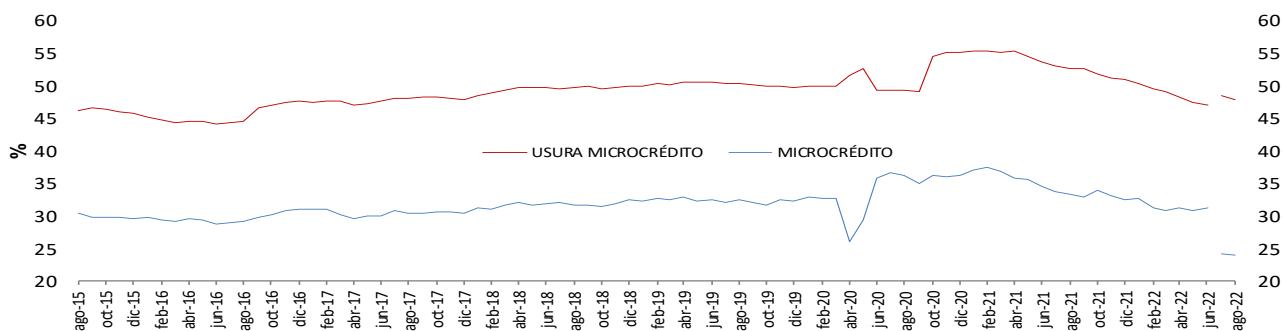

\* IPC sin alimentos. Información provisional.

\*\*A partir de la publicación con corte sep 25/2020 se reprocesó la serie, incorporando los cambios en la canasta del IPC sin alimentos utilizada por el BR des de octubre /2020

Fuente: Superintendencia financiera de Colombia (formato 088 hasta el 24/06/2022 y formato 414 desde el 01/07/2022) y cálculos Banco de la República.

Nota: a partir del 01 de jul/2022 la información de tasas activas proviene del formato 414 de la Superintendencia Financiera de Colombia. Las tasas obtenidas con la nueva fuente no son estrictamente comparables con las anteriores obtenidas a partir del formato 88.

## f. Tasa ponderada de captación y tasa de colocación total.

Tasa activa, ponderada de captación, de intervención, DTF y ahorros  
Promedio 4 semanas

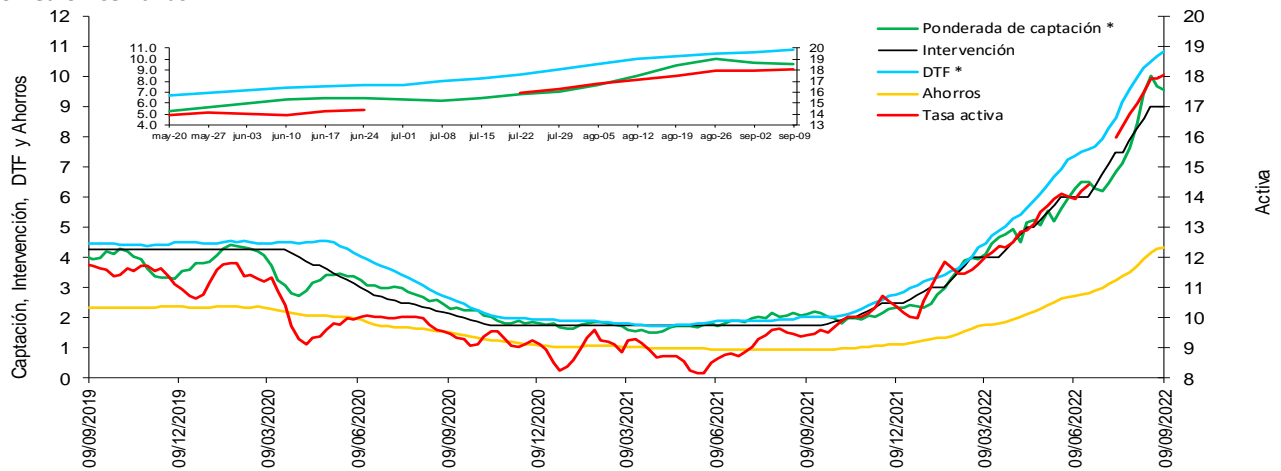

\* La DTF está adelantada una semana, es decir no corresponde a la tasa vigente para la semana en cuestión sino a la tasa vigente para la semana siguiente, para que sea comparable con la tasa ponderada de captación de este gráfico.

Fuentes: Banco de la República. Cálculos con información de la Superintendencia Financiera de Colombia.

Nota: a partir del 01 de jul/2022 la información de tasas activas proviene del formato 414 de la Superintendencia Financiera de Colombia. Las tasas obtenidas con la nueva fuente no son estrictamente comparables con las anteriores obtenidas a partir del formato 88.

## g. Tasas de interés de deuda pública

Tasas cero cupón TES en pesos y tasa de política monetaria

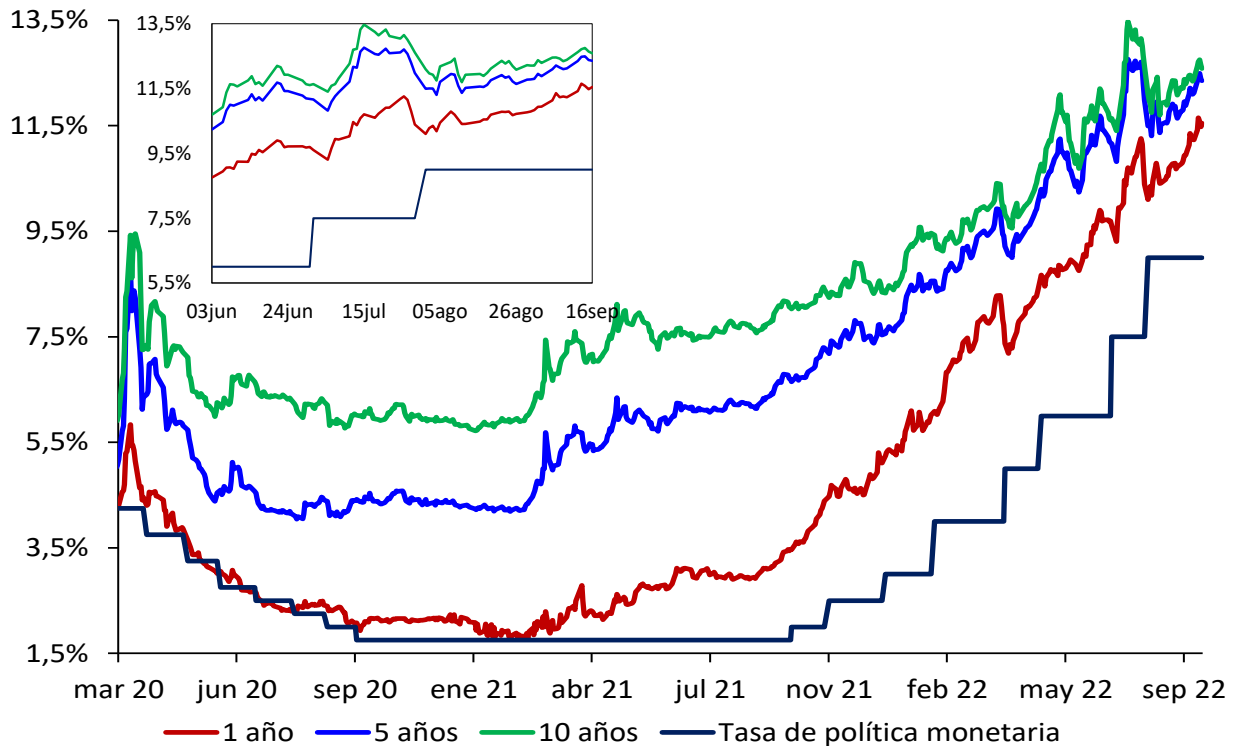

.Fuente: SEN y Master Trader. Cálculos: Departamento de Operaciones y Análisis de Mercados



## 2. Margen de intermediación y spreads

### Spread IBR, TIB y CDT a través de tesorería frente a la tasa de referencia

Promedio 5 días

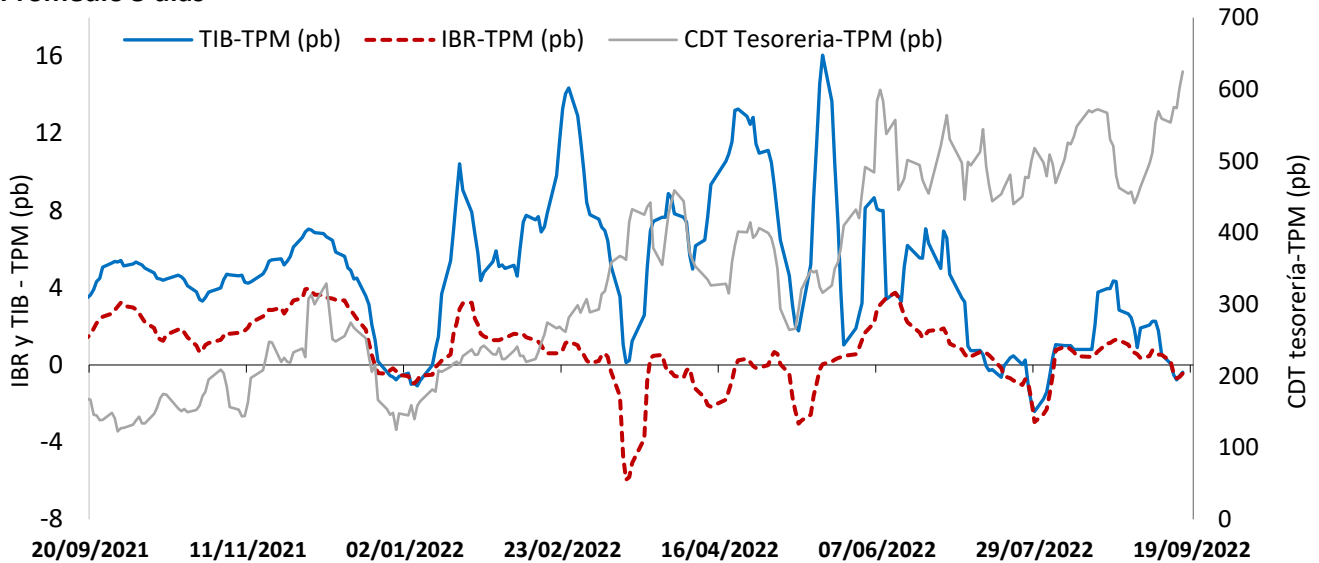

El IBR y la TIB corresponden al plazo de 1 día. La tasa de CDT a través de tesorería no se discrimina por plazo.

FUENTE: Banco de la República, cálculos con información de la Superintendencia Financiera de Colombia

### Margen de intermediación (puntos porcentuales)

Promedio 4 semanas

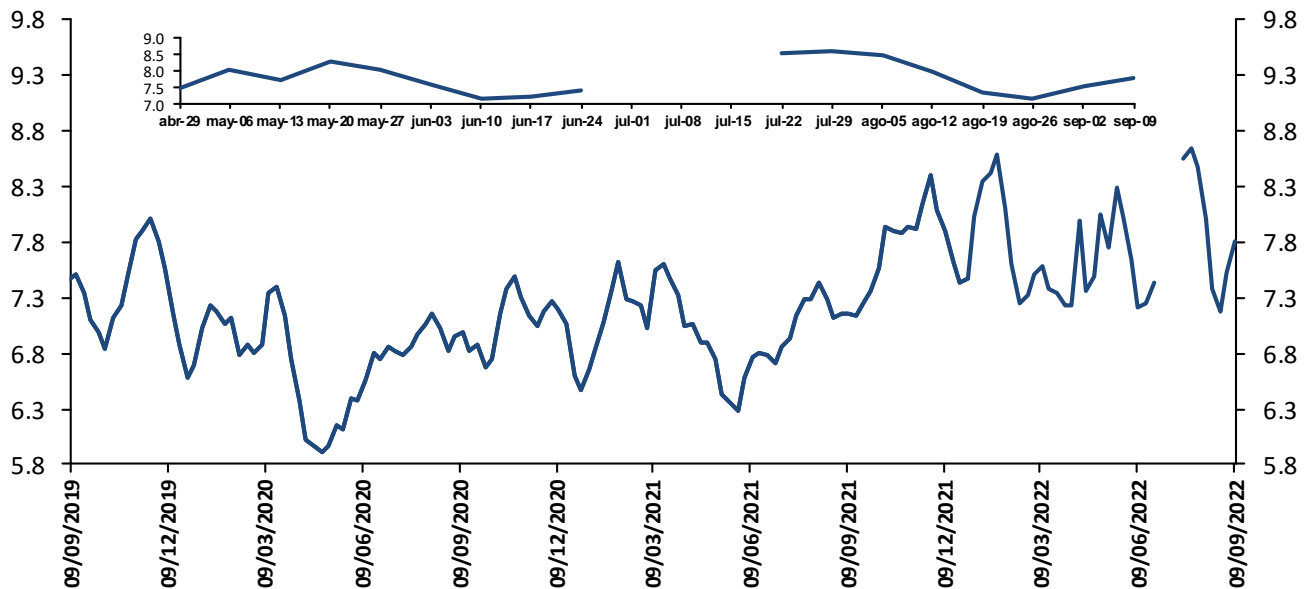

El margen de intermediación se calcula así:  $MI = ((1+i_{activa})/(1+i_{pasiva}))-1$

Donde  $i_{activa}$  es la tasa de colocación total del sistema del BR e  $i_{pasiva}$  es la tasa ponderada de captación.

Fuentes: Banco de la República. Cálculos con información de la Superintendencia Financiera de Colombia.

Nota: a partir del 01 de jul/2022 la información de tasas activas proviene del formato 414 de la Superintendencia Financiera de Colombia. Las tasas obtenidas con la nueva fuente no son estrictamente comparables con las anteriores obtenidas a partir del formato 88.

## Margen de intermediación de la cartera comercial (puntos porcentuales)

### Promedio 4 semanas

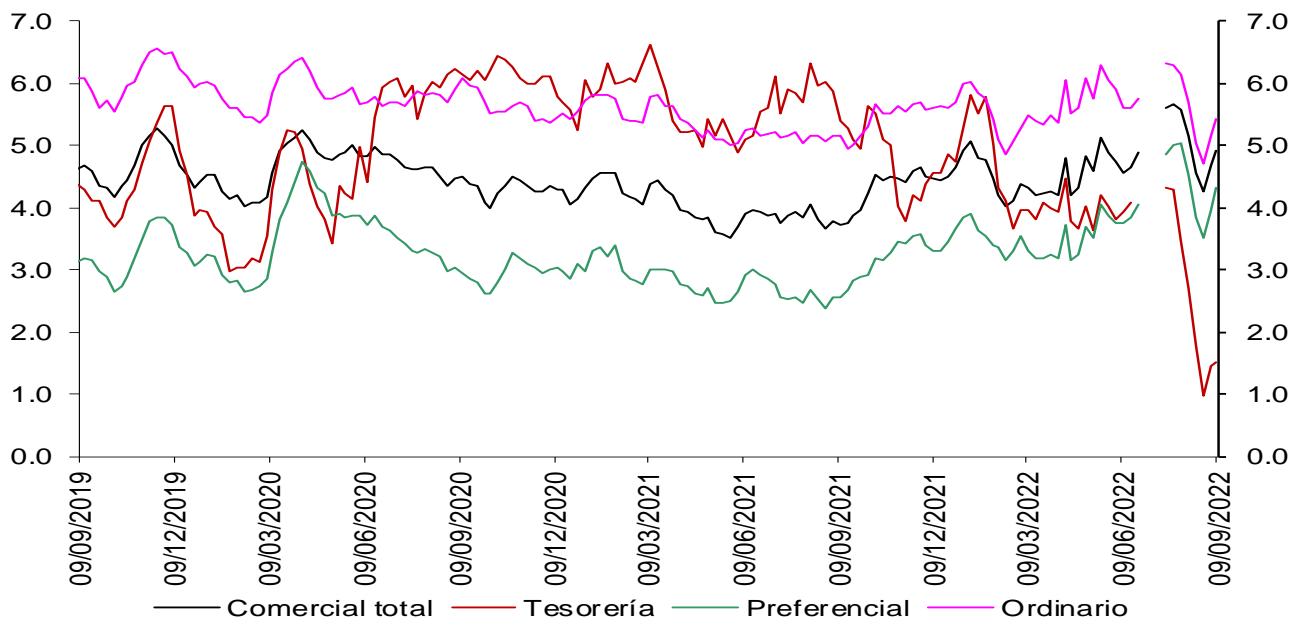

Fuentes: Banco de la República. Cálculos con información de la Superintendencia Financiera de Colombia.

Nota: a partir del 01 de jul/2022 la información de tasas activas proviene del formato 414 de la Superintendencia Financiera de Colombia. Las tasas obtenidas con la nueva fuente no son estrictamente comparables con las anteriores obtenidas a partir del formato 88.

## Margen de intermediación de la cartera de consumo (puntos porcentuales)

### Promedio 4 semanas



Fuentes: Banco de la República. Cálculos con información de la Superintendencia Financiera de Colombia.

Nota: a partir del 01 de jul/2022 la información de tasas activas proviene del formato 414 de la Superintendencia Financiera de Colombia. Las tasas obtenidas con la nueva fuente no son estrictamente comparables con las anteriores obtenidas a partir del formato 88.

## Margen de intermediación de la cartera de adquisición de vivienda (Sin VIS) (puntos porcentuales)

Promedio 4 semanas

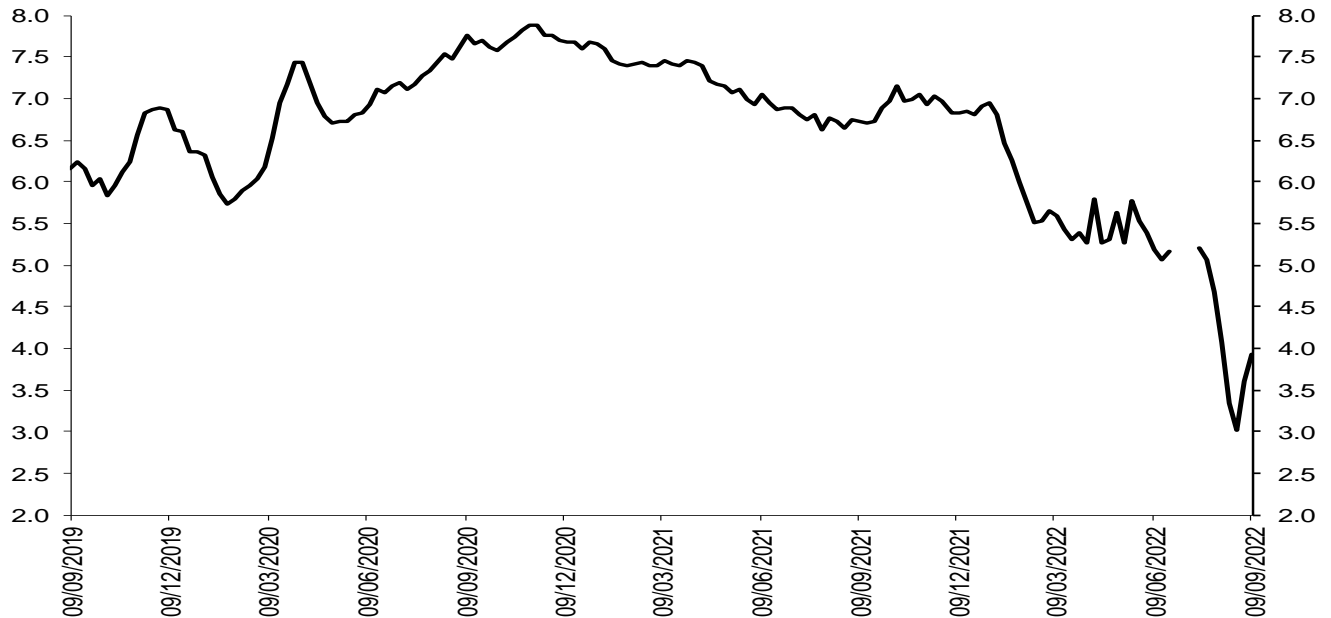

Fuentes: Banco de la República. Cálculos con información de la Superintendencia Financiera de Colombia.

Nota: a partir del 01 de jul/2022 la información de tasas activas proviene del formato 414 de la Superintendencia Financiera de Colombia. Las tasas obtenidas con la nueva fuente no son estrictamente comparables con las anteriores obtenidas a partir del formato 88.

## Spread de las tasas de colocación frente a las tasas de los TES

Spread Tasa Cartera Comercial por plazo vs. TES

Promedio 4 semanas

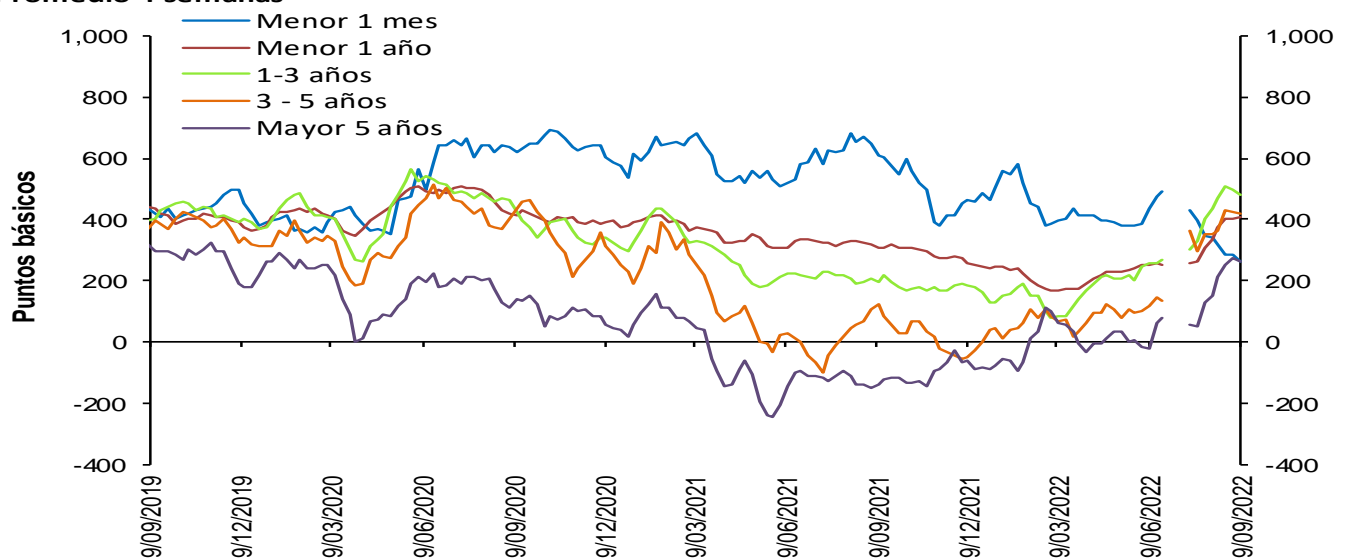

Fuentes: Banco de la República. Cálculos con información de la Superintendencia Financiera de Colombia.

Nota: a partir del 01 de jul/2022 la información de tasas activas proviene del formato 414 de la Superintendencia Financiera de Colombia. Las tasas obtenidas con la nueva fuente no son estrictamente comparables con las anteriores obtenidas a partir del formato 88.

## Spread Tasa Cartera Consumo por plazo vs. TES

Promedio 4 semanas

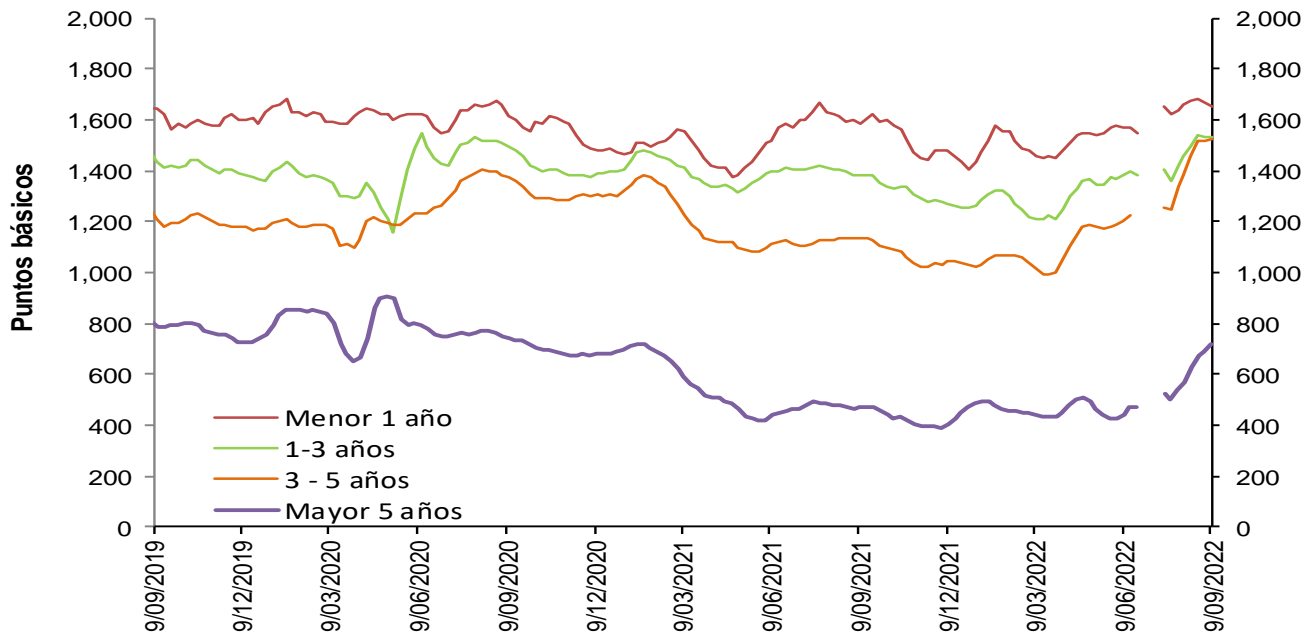

Fuentes: Banco de la República. Cálculos con información de la Superintendencia Financiera de Colombia.

Nota: a partir del 01 de jul/2022 la información de tasas activas proviene del formato 414 de la Superintendencia Financiera de Colombia. Las tasas obtenidas con la nueva fuente no son estrictamente comparables con las anteriores obtenidas a partir del formato 88.

## Spread Tasa Cartera de adquisición de vivienda (Sin VIS) – TES 15 años

Promedio 4 semanas



Fuentes: Banco de la República. Cálculos con información de la Superintendencia Financiera de Colombia.

Nota: a partir del 01 de jul/2022 la información de tasas activas proviene del formato 414 de la Superintendencia Financiera de Colombia. Las tasas obtenidas con la nueva fuente no son estrictamente comparables con las anteriores obtenidas a partir del formato 88.

## Spreads Tasas de colocación vs. TES y OIS

### (Información semanal - Promedio 4 semanas)

	Fecha 9-sep-22	Variación (pb)				
		1 semana	4 semanas	13 semanas	año corrido	año completo
<b>Spread: tasa de interés cartera - tasa TES (puntos básicos)</b>						
<b>Comercial</b>						
Menor a 1 mes	265.7	(19.48)	(77.71)	n.d.	n.d.	n.d.
Menor 1 año	409.7	6.39	73.84	n.d.	n.d.	n.d.
De 1 - 3 años	483.4	(13.54)	48.89	n.d.	n.d.	n.d.
De 3 - 5 años	417.7	(6.60)	65.65	n.d.	n.d.	n.d.
Mayor 5 años	260.4	(11.61)	109.97	n.d.	n.d.	n.d.
<b>Consumo</b>						
Menor 1 año	1,656.0	(15.62)	(4.17)	n.d.	n.d.	n.d.
De 1 - 3 años	1,534.7	3.54	80.00	n.d.	n.d.	n.d.
De 3 - 5 años	1,528.3	13.46	147.01	n.d.	n.d.	n.d.
Mayor 5 años	718.1	30.23	147.64	n.d.	n.d.	n.d.
<b>Adquisición de Vivienda No VIS</b>						
Mayor 15 años	150.3	13.39	129.42	n.d.	n.d.	n.d.
<b>Spread: tasa de interés cartera - tasa OIS* (puntos básicos)</b>						
<b>Comercial</b>						
Menor 1 año	396.5	3.18	63.27	n.d.	n.d.	n.d.
De 1 - 3 años	581.0	(24.10)	4.82	n.d.	n.d.	n.d.
De 3 - 5 años	696.8	(15.43)	19.48	n.d.	n.d.	n.d.
Mayor 5 años	628.3	(20.62)	62.09	n.d.	n.d.	n.d.
<b>Consumo</b>						
Menor 1 año	1,642.9	(18.83)	(14.74)	n.d.	n.d.	n.d.
De 1 - 3 años	1,632.4	(7.02)	35.93	n.d.	n.d.	n.d.
De 3 - 5 años	1,807.4	4.62	100.83	n.d.	n.d.	n.d.
Mayor 5 años	1,086.0	21.23	99.76	n.d.	n.d.	n.d.

### Memo Item (Información semanal - Promedio 4 semanas)

	Monto semanal		Variación (pb)				
			mm de pesos				
			1 semana	4 semanas	13 semanas	año corrido	año completo
<b>Tasas Comercial (%)</b>							
Menor a 1 mes	11.2	209	(7.37)	(16.13)	n.d.	n.d.	n.d.
Menor 1 año	14.6	2,142	22.29	114.97	n.d.	n.d.	n.d.
De 1 - 3 años	16.2	779	2.89	45.32	n.d.	n.d.	n.d.
De 3 - 5 años	15.9	406	6.00	44.53	n.d.	n.d.	n.d.
Mayor 5 años	14.8	447	(2.81)	82.36	n.d.	n.d.	n.d.
<b>Tasas Consumo (%)</b>							
Menor 1 año	27.1	31	0.28	36.96	n.d.	n.d.	n.d.
De 1 - 3 años	26.7	154	19.98	76.43	n.d.	n.d.	n.d.
De 3 - 5 años	27.1	827	26.06	125.88	n.d.	n.d.	n.d.
Mayor 5 años	19.3	990	39.04	120.02	n.d.	n.d.	n.d.
<b>Tasas Adquisición de Vivienda No VIS (%)</b>							
Mayor 15 años	13.8	319	21.00	97.79	n.d.	n.d.	n.d.

\*Para el cálculo del Spread se utilizaron los plazos intermedios, menor a 1 año con OIS a 6 meses y mayor a 5 años con OIS a 5 años.

Fuentes: Banco de la República. Cálculos con información de la Superintendencia Financiera de Colombia y Bloomberg.

Nota: a partir del 01 de jul/2022 la información de tasas activas proviene del formato 414 de la Superintendencia Financiera de Colombia. Las tasas obtenidas con la nueva fuente no son estrictamente comparables con las anteriores obtenidas a partir del formato 88.

### 3. Liquidez primaria

#### Base Monetaria factores de demanda

Miles de millones de pesos y porcentajes

Concepto	Saldo a septiembre 16 2022	VARIACIONES							
		SEMANAL		ULTIMAS 4 SEM		CORRIDO AÑO		ANUAL	
		ABS	%	ABS	%	ABS	%	ABS	%
<b>BASE MONETARIA</b>	141,373	-643	-0.5	-1,182	-0.8	-4,010	-2.8	11,327	8.7
Efectivo	106,194	-866	-0.8	-74	-0.1	-2,405	-2.2	9,858	10.2
Reserva	35,178	223	0.6	-1,108	-3.1	-1,605	-4.4	1,468	4.4

Información provisional

Fuente: Banco de la República, cálculos con información del Banco de la República y del Formato 281 de la Superintendencia Financiera de Colombia.

#### Base monetaria, efectivo y reserva Promedio 13 semanas (Variación porcentual anual)

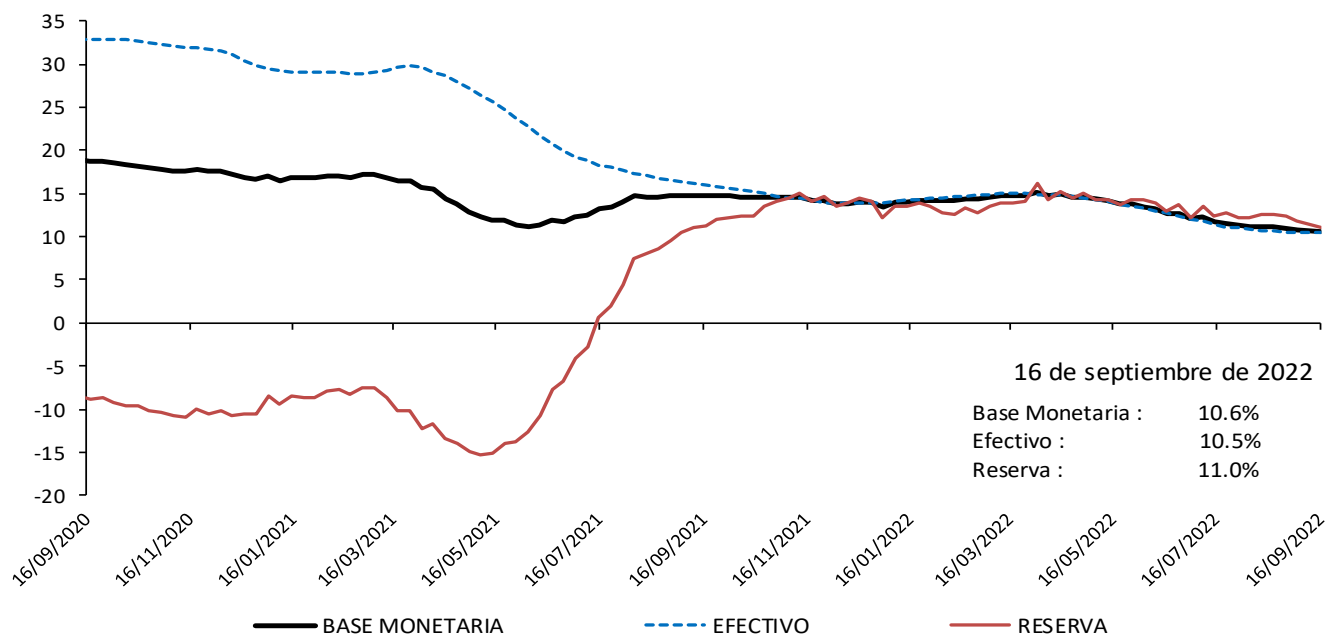

Información provisional

Fuente: Banco de la República, cálculos con información del Banco de la República y del Formato 281 de la Superintendencia Financiera de Colombia.

## Base monetaria factores de oferta

### Saldo de Repos\* y DRNCE\*\*

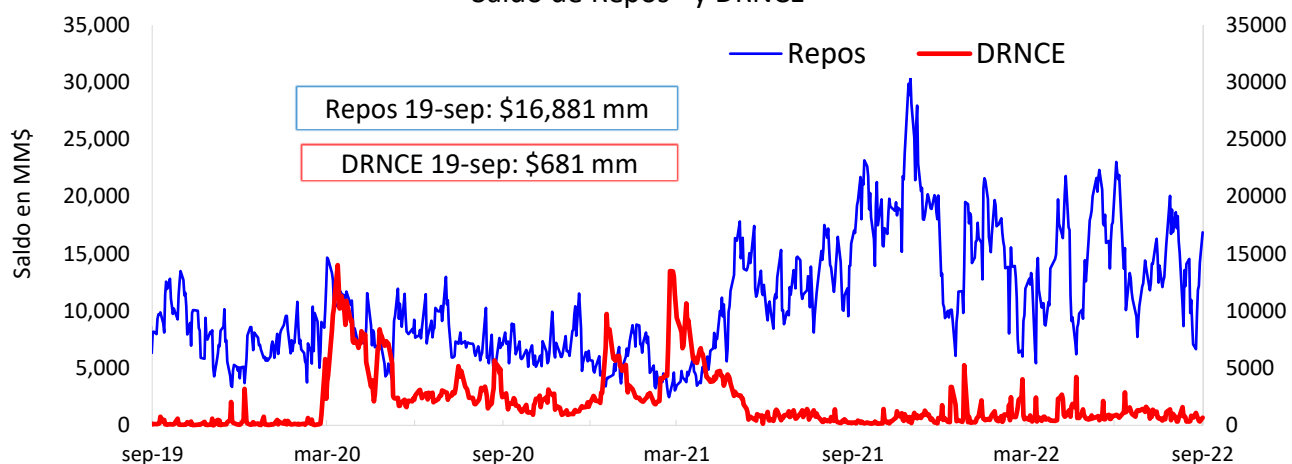

\* Los repos incluyen las operaciones de la ventanilla de expansión.

\*\* Depósitos Remunerados No Constitutivos de Encaje. Incluye las operaciones de contracción por ventanilla a 1 día.

### Saldo disponible de la TGN en el BR\*



\*No incluye el saldo de los TES de Control Monetario.

\*Incluye los depósitos remunerados y los no remunerados de la TGN en el BR .

### Saldo de TES a precios de mercado en poder del BR

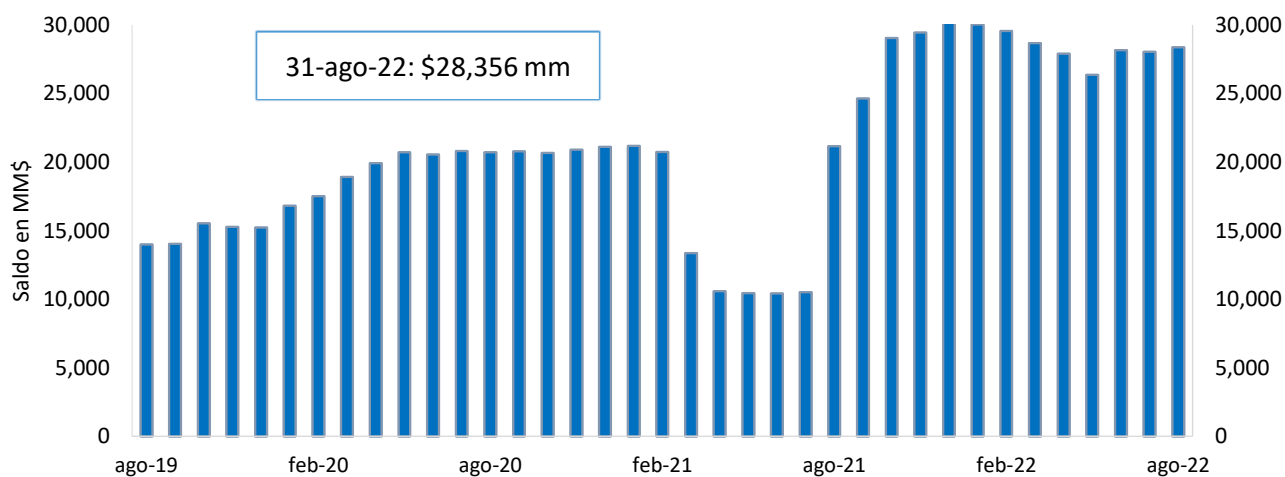

FUENTE: Banco de la República.

## 4. Depósitos y agregados monetarios

### Agregados monetarios

Oferta monetaria ampliada 1/

Miles de millones de pesos y porcentajes

Concepto	Saldo a septiembre 09 2022	VARIACIONES									
		SEMANAL		ULTIMAS 4 SEM		ULTIMAS 13 SEM		CORRIDO AÑO		ANUAL	
		ABS	%	ABS	%	ABS	%	ABS	%	ABS	%
<b>OFERTA MONETARIA AMPLIADA- M3* (1+2)</b>	<b>737,183</b>	<b>4,271</b>	<b>0.6</b>	<b>9,177</b>	<b>1.3</b>	<b>23,810</b>	<b>3.3</b>	<b>43,246</b>	<b>6.2</b>	<b>92,425</b>	<b>14.3</b>
<b>1. Efectivo</b>	<b>107,060</b>	<b>-431</b>	<b>-0.4</b>	<b>-22</b>	<b>0.0</b>	<b>2,325</b>	<b>2.2</b>	<b>-1,540</b>	<b>-1.4</b>	<b>10,417</b>	<b>10.8</b>
<b>2. Depósitos*</b>	<b>630,123</b>	<b>4,702</b>	<b>0.8</b>	<b>9,199</b>	<b>1.5</b>	<b>21,485</b>	<b>3.5</b>	<b>44,786</b>	<b>7.7</b>	<b>82,008</b>	<b>15.0</b>
2.1. Cuenta Corriente	74,002	-259	-0.3	-473	-0.6	-1,202	-1.6	-5,657	-7.1	1,595	2.2
2.2. Ahorros	295,259	-1,547	-0.5	-682	-0.2	3,441	1.2	-1,210	-0.4	29,217	11.0
2.3. CDT + Bonos*	235,650	1,582	0.7	6,518	2.8	18,349	8.4	47,580	25.3	45,519	23.9
2.3.1 CDT menor a 18 meses*	124,389	1,883	1.5	6,808	5.8	17,540	16.4	39,542	46.6	39,314	46.2
2.3.2 CDT mayor a 18 meses*	77,370	-48	-0.1	201	0.3	2,113	2.8	9,630	14.2	7,272	10.4
2.3.3 Bonos*	33,890	-252	-0.7	-491	-1.4	-1,304	-3.7	-1,591	-4.5	-1,068	-3.1
2.4. Depósitos fiduciarios (impuestos y otros conceptos)	16,117	6,024	59.7	3,878	31.7	1,340	9.1	6,769	72.4	2,985	22.7
2.5. Otros depósitos a la Vista	9,094	-1,098	-10.8	-41	-0.5	-443	-4.6	-2,696	-22.9	2,692	42.0
2.6 Repos con el Sector Real	-	-	-	-	-	-	-	-	-	-	-
<b>3. CDT+ Bonos en poder del Banco de la República</b>	<b>314</b>	<b>-20</b>	<b>-5.9</b>	<b>-65</b>	<b>-17.1</b>	<b>-197</b>	<b>-38.5</b>	<b>-869</b>	<b>-73.4</b>	<b>-1,270</b>	<b>-80.2</b>
TOTAL DEPÓSITOS (2 + 3)**	630,438	4,683	0.7	9,134	1.5	21,289	3.5	43,917	7.5	80,738	14.7
<b>4. M1 (1 + 2.1)</b>	<b>181,062</b>	<b>-690</b>	<b>-0.4</b>	<b>-495</b>	<b>-0.3</b>	<b>1,123</b>	<b>0.6</b>	<b>-7,197</b>	<b>-3.8</b>	<b>12,012</b>	<b>7.1</b>
<b>5. M2 (2.2 + 2.3.1 + 2.3.2 + 4)</b>	<b>678,081</b>	<b>-402</b>	<b>-0.1</b>	<b>5,831</b>	<b>0.9</b>	<b>24,217</b>	<b>3.7</b>	<b>40,764</b>	<b>6.4</b>	<b>87,816</b>	<b>14.9</b>
<b>ITEM DE MEMORANDO</b>											
M1 + Ahorros	476,321	-2,237	-0.5	-1,178	-0.2	4,564	1.0	-8,408	-1.7	41,229	9.5
Depósitos en poder del público sin fiduciarios*	614,006	-1,321	-0.2	5,321	0.9	20,145	3.4	38,017	6.6	79,023	14.8
M3 sin fiduciarios*	721,066	-1,752	-0.2	5,299	0.7	22,470	3.2	36,477	5.3	89,440	14.2
<b>Variaciones anualizadas</b>		<b>Semanal</b>		<b>Ultimas 4 semanas</b>		<b>Ultimas 13 semanas</b>					
M3*		35.3		17.7		5.1					
Efectivo		-18.9		-0.3		-0.1					
Depósitos*		47.6		21.1		6.1					
M1		-16.6		-7.9		-2.5					
M1 + Ahorros		-23.8		-3.0		-0.9					
Dep.sin Fiduciarios*		42.0		44.0		11.9					
M3 sin Fiduciarios*		121.0		107.9		25.2					

1/ Incluye FDN a partir del corte del 2 de octubre de 2020, tras la emisión de bonos por parte de dicha entidad dirigida al público en general. No contiene los CDT emitidos por Findeter en el marco del Decreto 581 y la Resolución 1357 de 2020 del MHCP.

\* A partir de las estadísticas con corte a ago 28 /2020 se excluyeron los CDT y los bonos en poder del Banco de la República, y se reprocesó la serie desde mar 27/2020 hasta la fecha.

\*\*Incluye los CDTs y bonos en poder del Banco de la República

Fuente: Banco de la República. Cálculos con información de la Superintendencia Financiera de Colombia.



## M3, Depósitos, M1+Ahorro y Efectivo

Variaciones anuales (%) de datos semanales

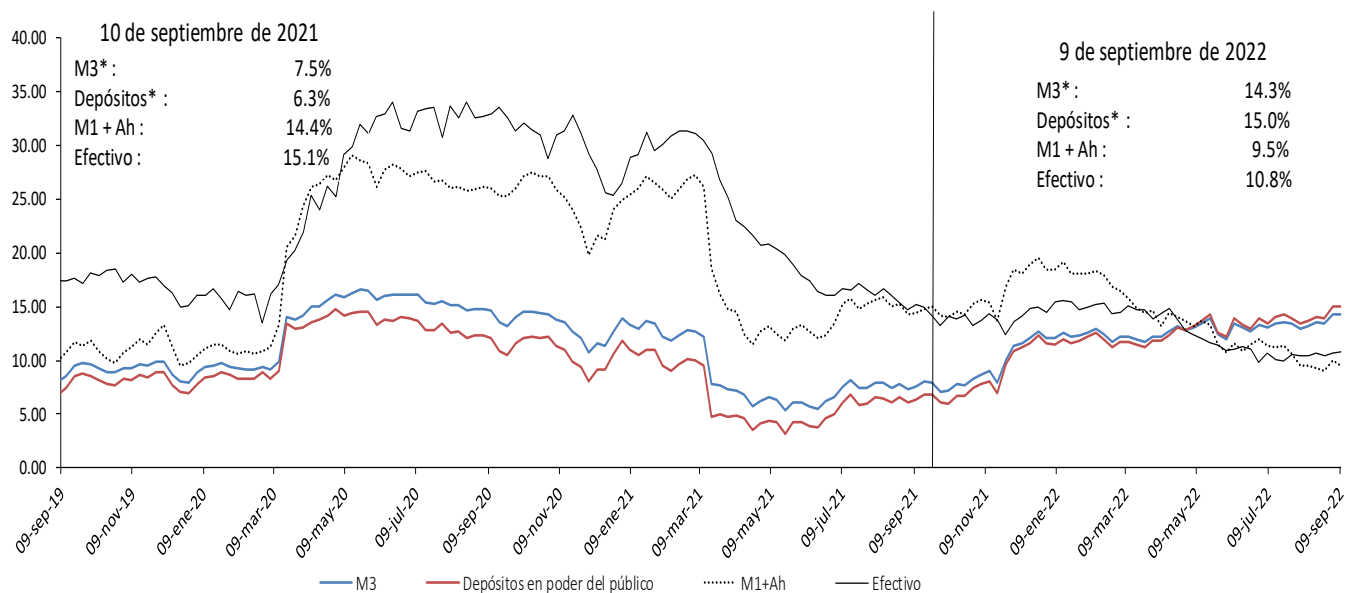

Incluye FDN a partir del corte del 2 de octubre de 2020, tras la emisión de bonos por parte de dicha entidad dirigida al público en general. No contiene los CDT emitidos por Findeter en el marco del Decreto 581 y la Resolución 1357 de 2020 del MHCP.

\* A partir de las estadísticas con corte a ago 28 /2020 se excluyeron los CDT y los bonos en poder del Banco de la República, y se reprocesó la serie desde mar 27/2020 hasta la fecha.

Fuente: Banco de la República. Cálculos con información de la Superintendencia Financiera de Colombia.

## M3, Depósitos, M1+Ahorro y Efectivo serie desestacionalizada\*

Variaciones anualizadas últimas 13 semanas

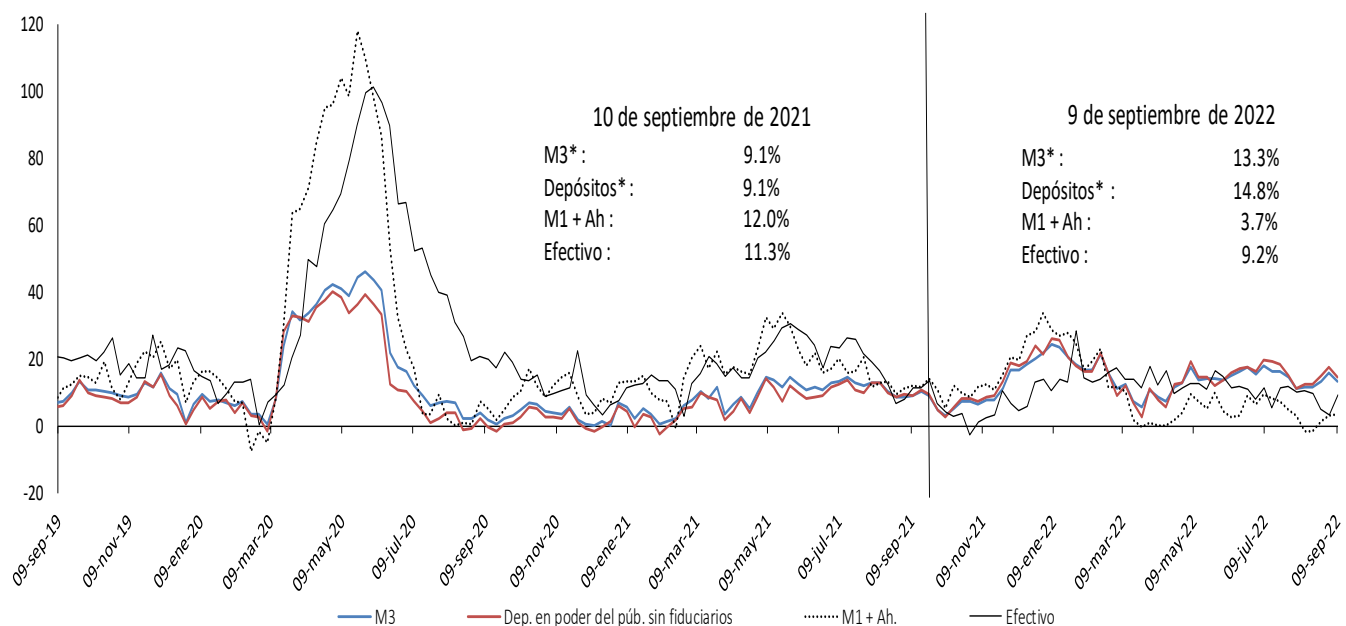

Incluye FDN a partir del corte del 2 de octubre de 2020, tras la emisión de bonos por parte de dicha entidad dirigida al público en general. No contiene los CDT emitidos por Findeter en el marco del Decreto 581 y la Resolución 1357 de 2020 del MHCP.

\* A partir de las estadísticas con corte a ago 28 /2020 se excluyeron los CDT y los bonos en poder del Banco de la República, y se reprocesó la serie desde mar 27/2020 hasta la fecha.

Fuente: Banco de la República. Cálculos con información de la Superintendencia Financiera de Colombia.

\* Desestacionalización a partir de la descomposición por el método STL.

Variación anual real de los agregados monetarios

**Variación % real anual del efectivo y M3 \*\***

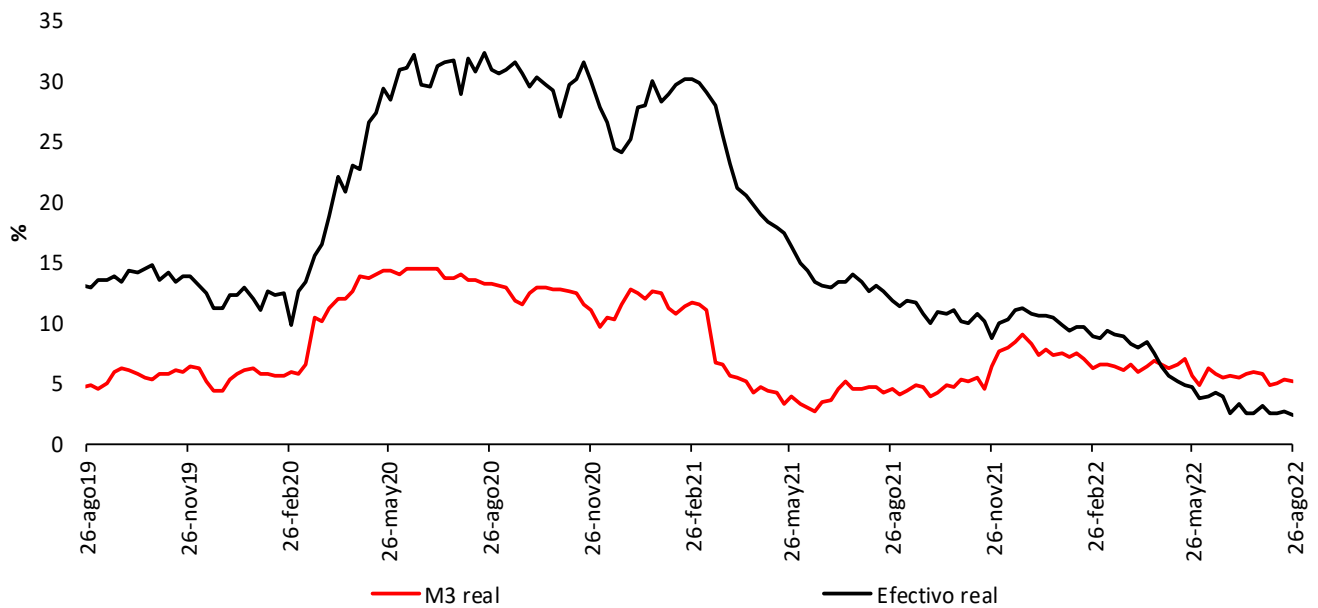

**Variación % real anual de los depósitos\*\* y sus componentes**

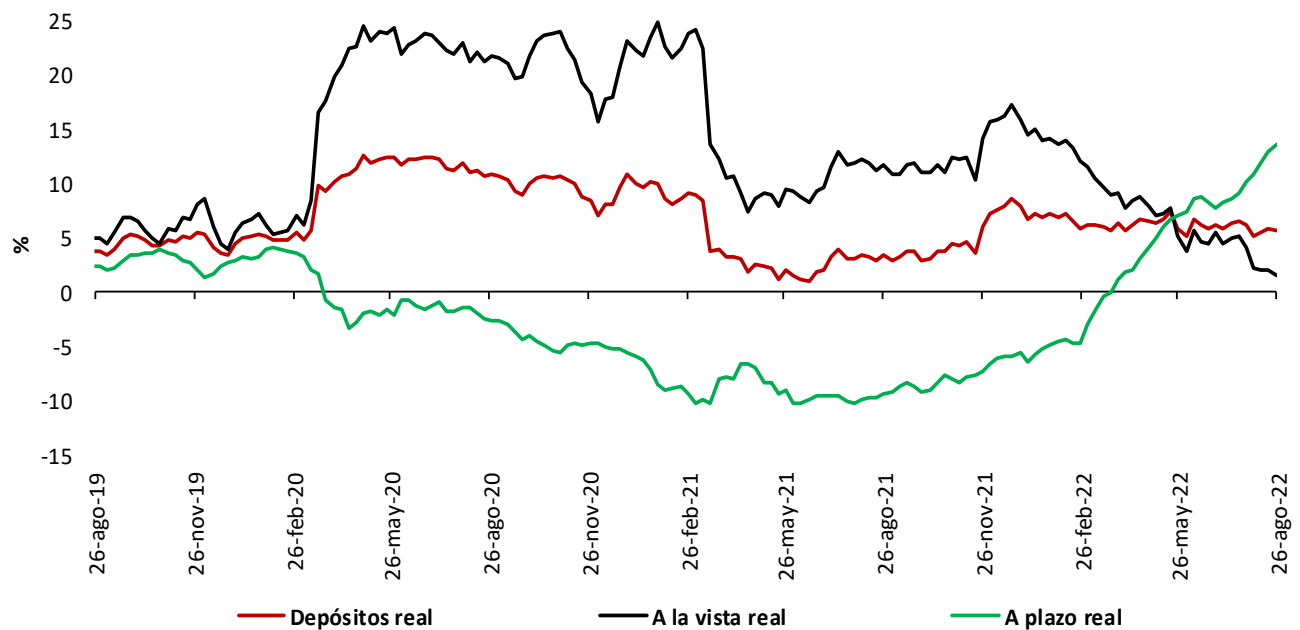

\* IPC sin alimentos. Información provisional.

\*A partir de la publicación con corte sep 25/2020 se reprocesó la serie, incorporando los cambios en la canasta del IPC sin alimentos utilizada por el BR desde octubre /2020

\*\*No incluye CDT y bonos en poder del Banco de la República.

Fuentes: Banco de la República y Formato 281 de la Superintendencia Financiera de Colombia.

## 5. Cartera

### Cartera de los establecimientos de crédito

#### Cartera bruta de los establecimientos de crédito\*

(Miles de millones de pesos y porcentajes)

Moneda		Saldo a septiembre 09 2022	Participación %	Variaciones									
				Semanal		Últimas 4 semanas		Últimas 13 semanas		Año corrido		Anual	
				Absoluta	%	Absoluta	%	Absoluta	%	Absoluta	%	Absoluta	%
Legal	Cartera ajustada	604,974	100.0	1,254	0.2	5,662	0.9	19,017	3.2	64,884	12.0	89,974	17.5
	Comercial 1/	290,563	48.0	731	0.3	1,878	0.7	7,163	2.5	30,126	11.6	38,472	15.3
	Consumo	205,396	34.0	344	0.2	2,576	1.3	8,224	4.2	25,773	14.3	37,962	22.7
	Adquisición de vivienda ajustada 2/	93,128	15.4	163	0.2	951	1.0	3,074	3.4	7,650	8.9	11,547	14.2
	Microcrédito	15,887	2.6	16	0.1	257	1.6	557	3.6	1,335	9.2	1,993	14.3
	Memo Item												
	Adquisición de vivienda	90,455	15.0	163	0.2	951	1.1	3,166	3.6	8,032	9.7	12,187	15.6
	Variaciones Anualizadas			Semanal	Últimas 4 semanas	Últimas 13 semanas	Año Corrido						
	Total cart. ajustada m/l			11.4	13.0	13.6	17.8						
				Comercial	14.0	8.8	10.5	17.1					
			Consumo	9.1	17.8	17.8	21.4						
			Adquisición de vivienda	9.5	14.3	14.4	13.2						
			Microcrédito	5.3	23.6	15.3	13.5						
Extranjera	Total cartera en M. E.	19,697		-340	-1.7	1,463	8.0	3,478	21.4	358	1.8	57	0.3
	Total cartera en M. E. Mill. US\$	4,512		26	0.6	156	3.6	367	8.9	-346	-7.1	-607	-11.8
	Variaciones Anualizadas m/e			Semanal	Últimas 4 semanas	Últimas 13 semanas	Año Corrido						
	Expresada en pesos			-58.9	172.8	117.6	2.7						
			Expresada en dólares	35.6	57.9	40.4	-10.1						
Total	Cartera total ajustada	624,670	100.0	915	0.1	7,125	1.2	22,495	3.7	65,242	11.7	90,031	16.8
	Comercial	309,403	49.5	410	0.1	3,294	1.1	10,529	3.5	30,378	10.9	38,323	14.1
	Consumo	206,252	33.0	325	0.2	2,623	1.3	8,336	4.2	25,879	14.3	38,168	22.7
	Adquisición de vivienda ajustada 2/	93,128	14.9	163	0.2	951	1.0	3,074	3.4	7,650	8.9	11,547	14.2
	Microcrédito	15,887	2.5	16	0.1	257	1.6	557	3.6	1,335	9.2	1,993	14.3
	Variaciones Anualizadas			Semanal	Últimas 4 semanas	Últimas 13 semanas	Año Corrido						
	Total cart. ajustada m/t			7.9	16.1	15.8	17.3						
				Comercial	7.1	14.9	14.9	16.1					
				Consumo	8.6	18.1	17.9	21.4					
				Adquisición de vivienda	9.5	14.3	14.4	13.2					
			Microcredito	5.3	23.6	15.3	13.5						

#### Cartera neta M/T de los establecimientos de crédito\*

(Miles de millones de pesos y porcentajes)

Total cartera neta m/ ajustada 3/	568,243		1,023	0.2	5,512	1.0	18,787	3.4	64,358	12.8	91,431	19.2
Total cartera en M. E.	19,560		-338	-1.7	1,459	8.1	3,405	21.1	289	1.5	-26	-0.1
Cartera Neta Ajustada Moneda Total	587,803		685	0.1	6,970	1.2	22,193	3.9	64,647	12.4	91,405	18.4

\* No incluye la cartera de las entidades financieras especiales.

1/ Incluye ventas de cartera para manejo a través de derechos fiduciarios y ajustes por leasing operativo

2/ Incluye ajuste por titularización de adquisición de vivienda

3/ A partir de las estadísticas con corte dic 4/2020 no se desagrega la cartera neta por modalidad debido a la inclusión en el formato 281 de la cuenta de provisión general (creada a partir de la C.E 022/2020 de la Superintendencia Financiera de Colombia).

Fuentes: Formato 281 de la Superintendencia Financiera de Colombia, Titularizadora Colombia y cálculos Banco de la República.

## Cartera bruta en moneda legal por modalidad de crédito

### Variaciones anuales (%) de datos semanales

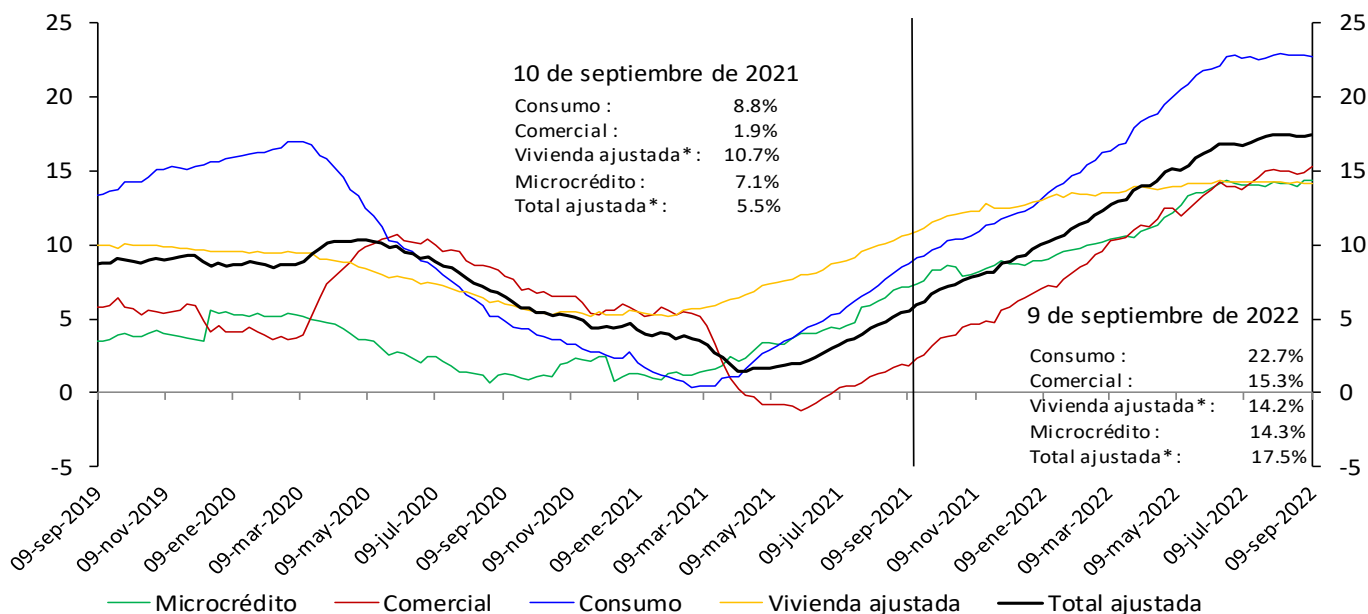

\*Incluye ajuste por titularización de cartera de vivienda  
No incluye la cartera de las entidades financieras especiales.

Fuentes: Banco de la República y Formato 281 de la Superintendencia Financiera de Colombia.

## Cartera bruta desestacionalizada en moneda legal por modalidad de crédito

### Variaciones anualizadas últimas 13 semanas (%)

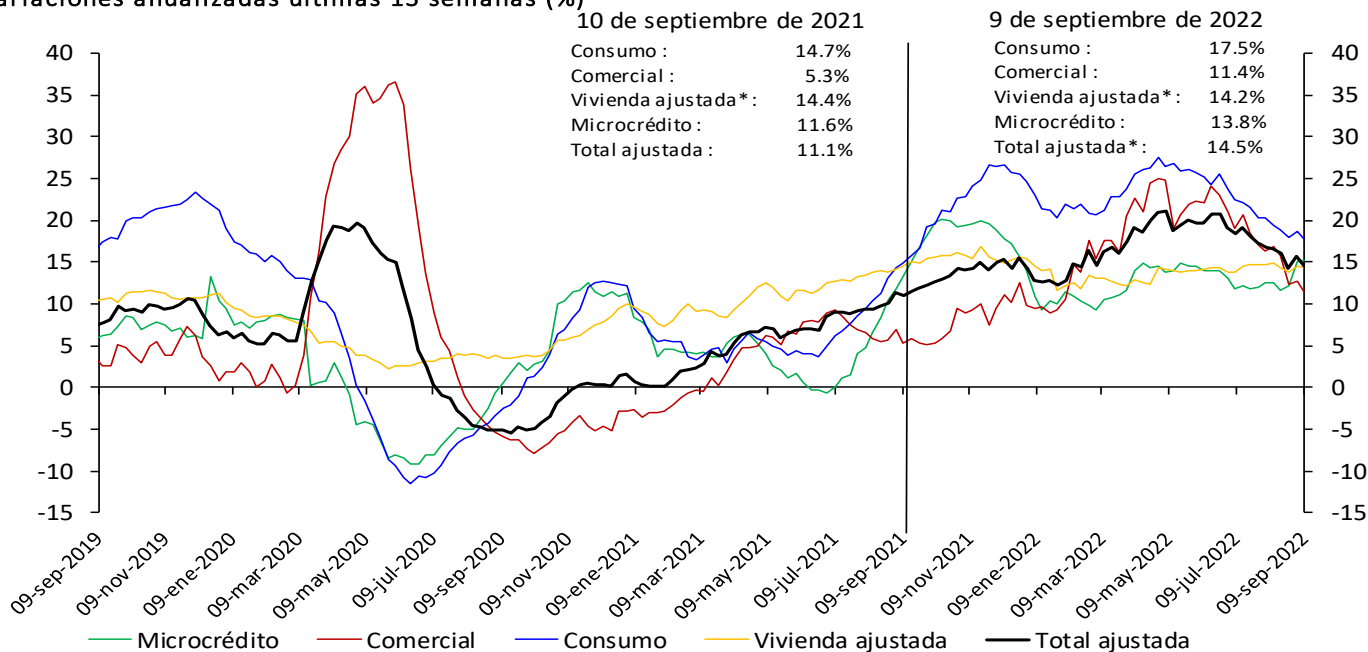

\*Incluye ajuste por titularización de cartera de vivienda  
No incluye la cartera de las entidades financieras especiales.

Fuentes: Banco de la República y Formato 281 de la Superintendencia Financiera de Colombia.

\* Desestacionalización a partir de la descomposición por el método STL

## Cartera moneda extranjera en dólares (%)

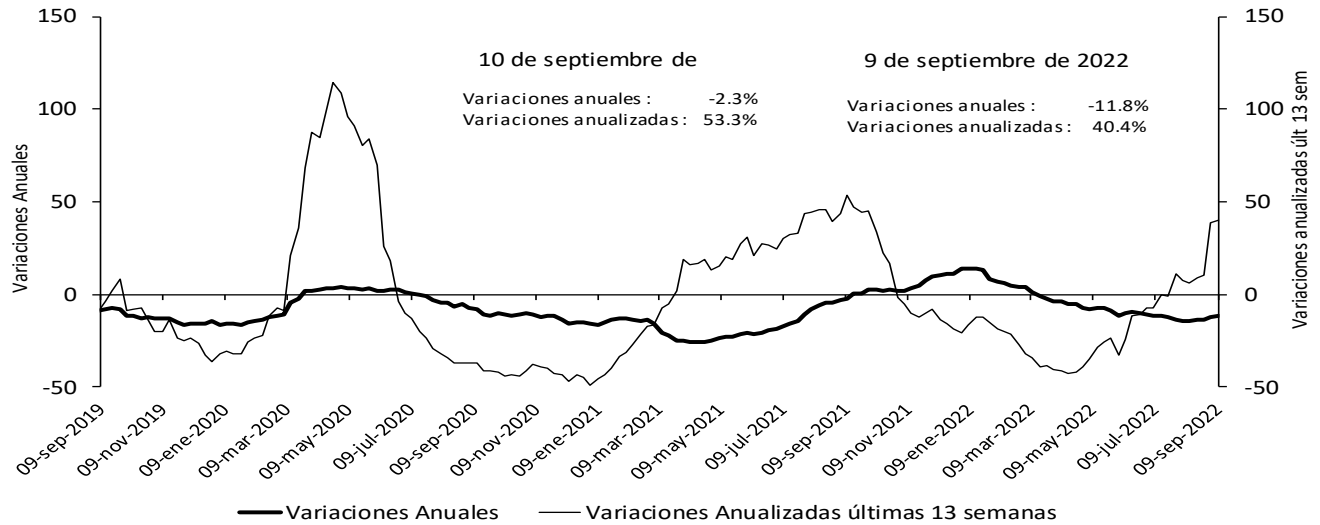

No incluye la cartera de las entidades financieras especiales.

Fuentes: Banco de la República y Formato 281 de la Superintendencia Financiera de Colombia.

## Bonos emitidos por el sector real

Saldo y variación (%) anual

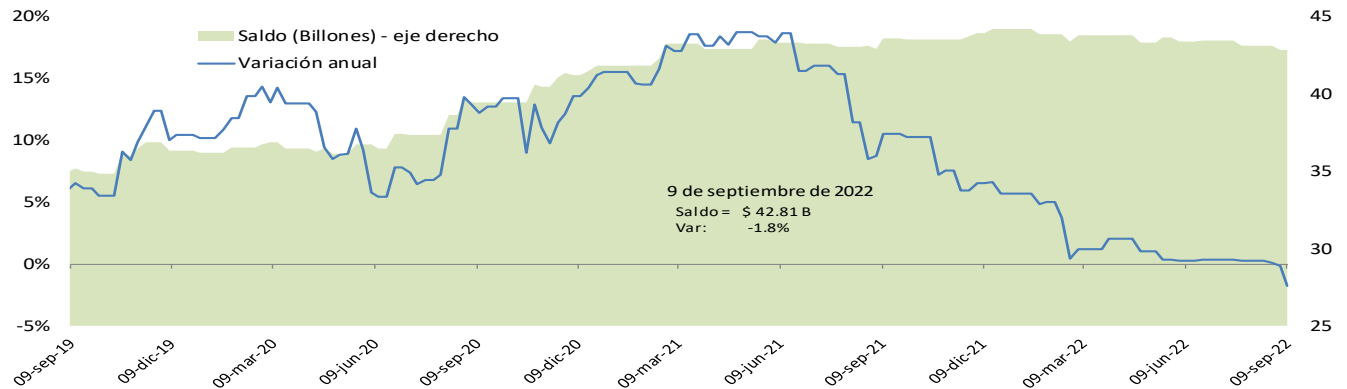

\*No incluye emisiones de bonos de extranjeros en el mercado local, TES u otros títulos de deuda pública emitidos por el gobierno nacional.  
 Fuente: Banco de la República, cálculos con información de la Bolsa de Valores de Colombia.

## Cartera comercial de los establecimientos de crédito en ml\* + saldo de bonos emitidos por el sector real

Variaciones (%) anuales

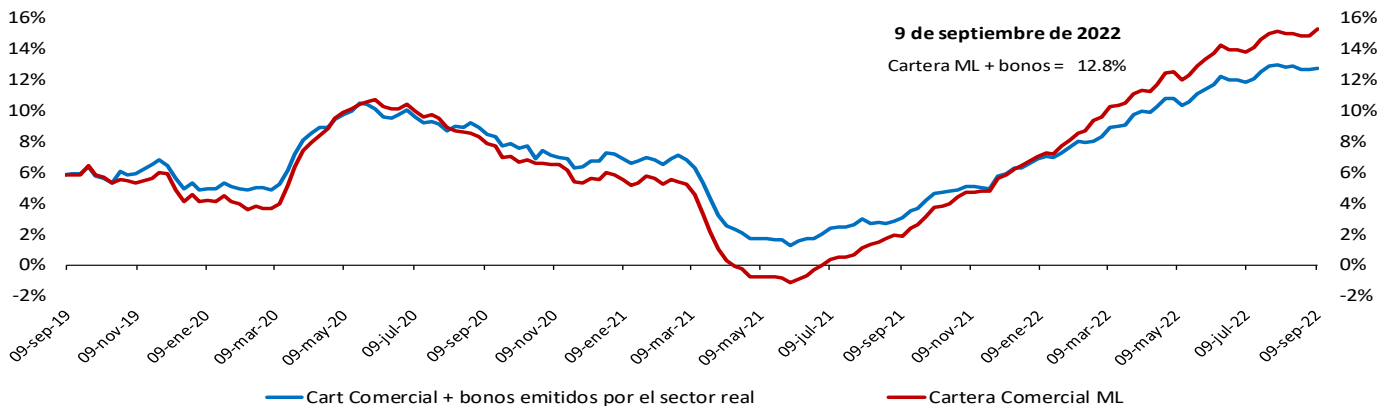

\*No incluye la cartera de las entidades financieras especiales.

Fuente: Banco de la República, cálculos con información del formato 281 de la Superintendencia financiera de Colombia.

## Variación anual real de la cartera

### Variación % anual real\* de la cartera bruta\*\* en moneda nacional y por modalidades

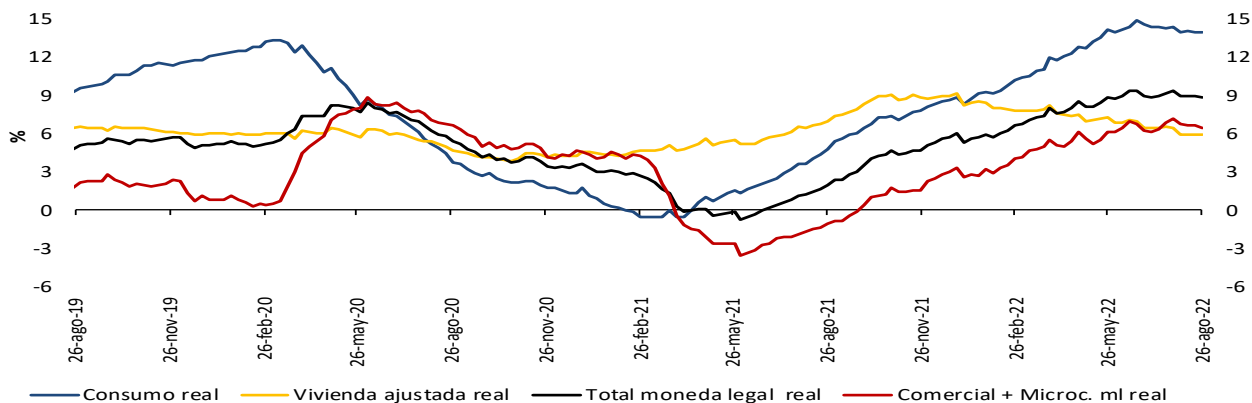

### Variación % anual real (R)\* de la cartera bruta\*\* en moneda nacional y total

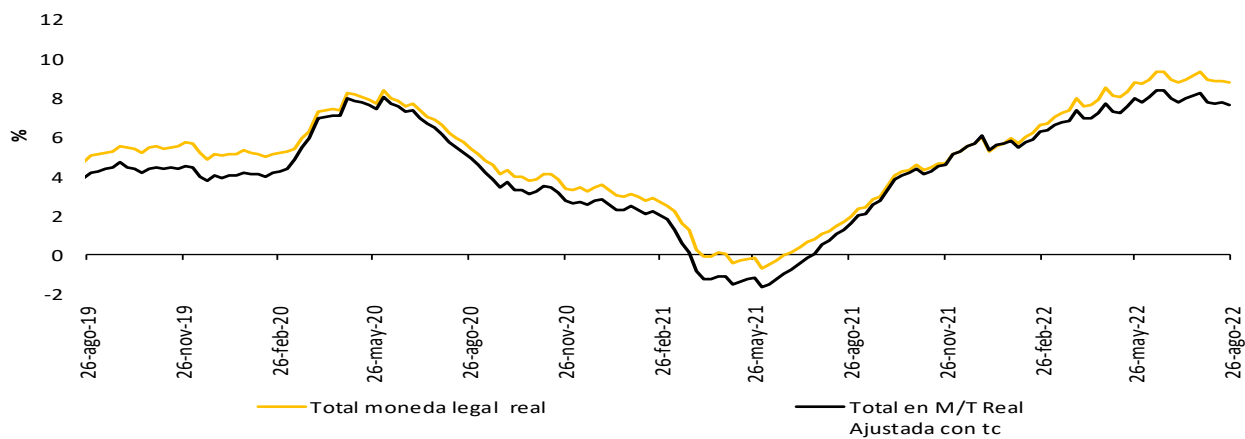

### Variación % anual real del M3\*\* y la cartera bruta en ml

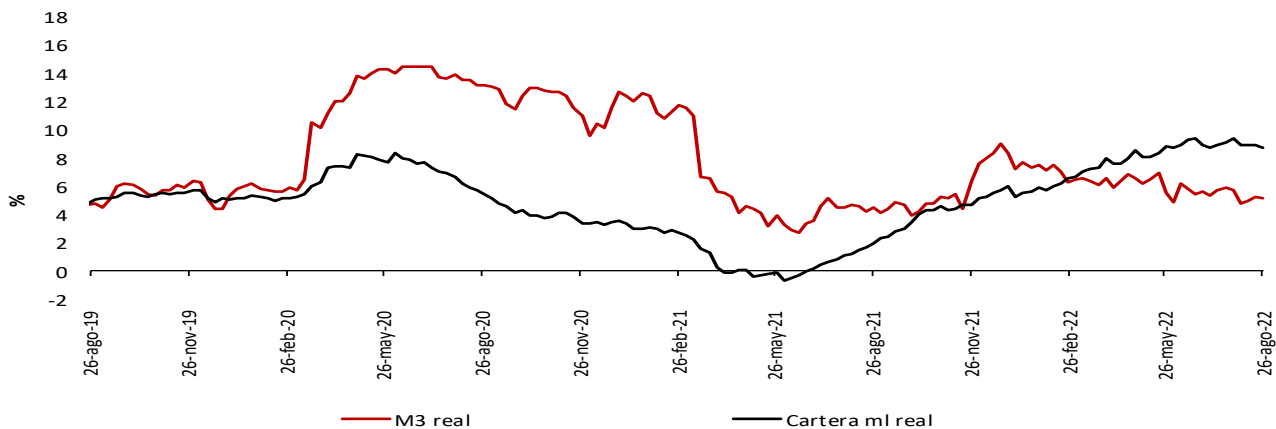

\* IPC sin alimentos. Información provisional.

\*\* A partir de la publicación con corte sep 25/2020 se re procesó la serie, incorporando los cambios en la canasta del IPC sin alimentos utilizada por el BR desde octubre /2020

La cartera en moneda extranjera se ajustó por tasa de cambio.

\*\* No incluye la cartera de las entidades financieras especiales (EFE)

Fuentes: Banco de la República y Formato 281 de la Superintendencia Financiera de Colombia.

## 6. Inversiones

### a. Inversiones de los establecimientos de crédito

#### Inversiones netas de los establecimientos de crédito

(Miles de millones de pesos y porcentajes)

(Miles de millones de pesos)	Saldo a septiembre 09 2022	VARIACIONES									
		SEMANTAL		ÚLTIMAS 4 SEMANAS		ÚLTIMAS 13 SEMANAS		AÑO CORRIDO		ANUAL	
		ABS	%	ABS	%	ABS	%	ABS	%	ABS	%
A. Moneda Legal	138,264	-2,170	-1.5	-1,756	-1.3	2,582	1.9	-515	-0.4	3,087	2.3
B. Moneda Extranjera	40,068	-816	-2.0	-1,461	-3.5	1,921	5.0	-6,793	-14.5	-5,980	-13.0
C. TOTAL (A+B=C)	178,333	-2,986	-1.6	-3,217	-1.8	4,503	2.6	-7,309	-3.9	-2,893	-1.6
<b>ITEM DE MEMORANDO</b>											
Moneda Extranjera - En millones US\$ 2/	9,179	26	0.3	-743	-7.5	-571	-5.9	-2,592	-22.0	-2,823	-23.5
TASA REPRESENTATIVA DE MERCADO	4,365	-101	-2.3	180	4.3	453	11.6	384	9.6	528	13.8

#### Inversiones de los Establecimientos de Crédito en ML1/

(Miles de millones de pesos)	Saldo a septiembre 09 2022	VARIACIONES									
		SEMANTAL		ÚLTIMAS 4 SEMANAS		ÚLTIMAS 13 SEMANAS		AÑO CORRIDO		ANUAL	
		ABS	%	ABS	%	ABS	%	ABS	%	ABS	%
<b>INVERSIONES NETAS</b>	<b>138,264</b>	<b>-2,170</b>	<b>-1.5</b>	<b>-1,756</b>	<b>-1.3</b>	<b>2,582</b>	<b>1.9</b>	<b>-515</b>	<b>-0.4</b>	<b>3,087</b>	<b>2.3</b>
<b>A. Establecimientos de crédito</b>	<b>138,426</b>	<b>-2,170</b>	<b>-1.5</b>	<b>-1,756</b>	<b>-1.3</b>	<b>2,579</b>	<b>1.9</b>	<b>-476</b>	<b>-0.3</b>	<b>3,127</b>	<b>2.3</b>
<b>Inversiones Brutas</b>	<b>138,426</b>	<b>-2,170</b>	<b>-1.5</b>	<b>-1,756</b>	<b>-1.3</b>	<b>2,579</b>	<b>1.9</b>	<b>-476</b>	<b>-0.3</b>	<b>3,127</b>	<b>2.3</b>
<b>a) Títulos de deuda:</b>	<b>95,102</b>	<b>-2,535</b>	<b>-2.6</b>	<b>-3,531</b>	<b>-3.6</b>	<b>206</b>	<b>0.2</b>	<b>-4,521</b>	<b>-4.5</b>	<b>-2,014</b>	<b>-2.1</b>
Título de Tesorería - TES	63,607	-2,538	-3.8	-3,450	-5.1	-870	-1.3	-7,511	-10.6	-5,958	-8.6
Otros Títulos de deuda pública	16,551	-467	-2.7	63	0.4	891	5.7	1,447	9.6	1,921	13.1
Otros emisores Nacionales	14,942	470	3.2	-144	-1.0	185	1.3	1,589	11.9	2,044	15.8
Emisores Extranjeros	2	0	-0.1	0	0.0	0	-0.8	-46	-96.1	-21	-91.7
<b>b) Instrumentos de patrimonio</b>	<b>6,210</b>	<b>86</b>	<b>1.4</b>	<b>43</b>	<b>0.7</b>	<b>57</b>	<b>0.9</b>	<b>296</b>	<b>5.0</b>	<b>41</b>	<b>0.7</b>
<b>c) Otras inversiones 2/</b>	<b>37,114</b>	<b>279</b>	<b>0.8</b>	<b>1,732</b>	<b>4.9</b>	<b>2,317</b>	<b>6.7</b>	<b>3,748</b>	<b>11.2</b>	<b>5,100</b>	<b>15.9</b>
<b>Deterioro</b>	<b>162</b>	<b>0</b>	<b>-0.1</b>	<b>0</b>	<b>-0.3</b>	<b>-3</b>	<b>-1.8</b>	<b>39</b>	<b>31.7</b>	<b>40</b>	<b>32.9</b>

#### Inversiones de los Establecimientos de Crédito en ME 1/

(Miles de millones de pesos)	Saldo a septiembre 09 2022	VARIACIONES									
		SEMANTAL		ÚLTIMAS 4 SEMANAS		ÚLTIMAS 13 SEMANAS		AÑO CORRIDO		ANUAL	
		ABS	%	ABS	%	ABS	%	ABS	%	ABS	%
<b>INVERSIONES NETAS</b>	<b>40,068</b>	<b>-816</b>	<b>-2.0</b>	<b>-1,461</b>	<b>-3.5</b>	<b>1,921</b>	<b>5.0</b>	<b>-6,793</b>	<b>-14.5</b>	<b>-5,980</b>	<b>-13.0</b>
<b>A. Establecimientos de crédito</b>	<b>40,152</b>	<b>-816</b>	<b>-2.0</b>	<b>-1,461</b>	<b>-3.5</b>	<b>1,921</b>	<b>5.0</b>	<b>-6,710</b>	<b>-14.3</b>	<b>-5,897</b>	<b>-12.8</b>
<b>Inversiones Brutas</b>	<b>40,152</b>	<b>-816</b>	<b>-2.0</b>	<b>-1,461</b>	<b>-3.5</b>	<b>1,921</b>	<b>5.0</b>	<b>-6,710</b>	<b>-14.3</b>	<b>-5,897</b>	<b>-12.8</b>
<b>a) Títulos de deuda:</b>	<b>3,752</b>	<b>-757</b>	<b>-16.8</b>	<b>-2,811</b>	<b>-42.8</b>	<b>-1,938</b>	<b>-34.1</b>	<b>-425</b>	<b>-10.2</b>	<b>1,823</b>	<b>94.5</b>
Título de Tesorería - TES	0	0	--	0	--	0	--	0	--	0	--
Otros Títulos de deuda pública	1,904	-43	-2.2	99	5.5	232	13.9	942	98.0	636	50.2
Otros emisores Nacionales	286	-7	-2.5	7	2.4	-24	-7.7	-202	-41.3	50	21.4
Emisores Extranjeros	1,562	-707	-31.2	-2,917	-65.1	-2,146	-57.9	-1,165	-42.7	1,136	267.2
<b>b) Instrumentos de patrimonio</b>	<b>52</b>	<b>0</b>	<b>-0.7</b>	<b>3</b>	<b>5.4</b>	<b>4</b>	<b>8.4</b>	<b>-69</b>	<b>-57.1</b>	<b>-58</b>	<b>-52.7</b>
<b>c) Otras inversiones 2/</b>	<b>36,348</b>	<b>-59</b>	<b>-0.2</b>	<b>1,348</b>	<b>3.9</b>	<b>3,855</b>	<b>11.9</b>	<b>-6,216</b>	<b>-14.6</b>	<b>-7,662</b>	<b>-17.4</b>
<b>Deterioro</b>	<b>84</b>	<b>0</b>	<b>---</b>	<b>0</b>	<b>---</b>	<b>0</b>	<b>---</b>	<b>83</b>	<b>---</b>	<b>83</b>	<b>---</b>

1/ Incluye FDN, a partir de octubre 2 de 2020

2/ Incluye inversiones en subsidiarias y filiales, en asociadas, en negocios y operaciones conjuntas y en derechos fiduciarios. Incluye ajustes por reclasificación entre monedas nacional y extranjera.

Fuentes: Formato 281 de la Superintendencia Financiera de Colombia y cálculos Banco de la República.

## 8. Activos externos

### a. Reservas Internacionales

(Millones de dólares)	2021		2022	
Concepto <sup>1/</sup>	Acum Año dic 31	Acum Año ago 31	Acum Año** sep 16	Acum mes** sep 16
<b>SALDO</b>				
I. Reservas Internacionales Brutas *	58,588	56,990	56,698	
II. Pasivos de Corto Plazo	9	7	7	
III. Reservas Internacionales Netas (I-II) *	58,579	56,983	56,691	
<b>VARIACIÓN</b>				
I. Reservas Internacionales Brutas	-452	-1,598	-1,890	-292
Pasivos de Corto Plazo	0	-2	-2	-0
II. Reservas Internacionales Netas	-452	-1,597	-1,888	-292
Causaciones, Valuaciones y Provisiones (deterioro)	-1,065	-1,679	-1,948	-269
Pasivos con Residentes	0	0	0	0
Opciones call por ejercer	0	0	0	0
<b>MEMO - ITEM</b>				
Saldo Reservas internacionales brutas sin FLAR *	58,019	56,421	56,129	
Saldo Causaciones, Valuaciones y Provisiones (deterioro)	-124	-1,802	-2,072	
Saldo Pasivos con Residentes	0	0	0	
Saldo Opciones call por ejercer	0	0	0	

\* Para efectos de reporte al FMI se excluyen los aportes al Fondo Latinoamericano de Reservas FLAR del saldo de reservas internacionales, sin embargo, en la información contable del Banco de la República los aportes al FLAR continúan formando parte de los activos de reservas.

1/ A partir del 4 de junio de 2019 los recursos en dólares del Gobierno en el Banco de la República se registran en cuentas diferentes a las de las reservas internacionales, y a partir del 17 de diciembre de 2019, la totalidad de los recursos en moneda extranjera del Gobierno en el Banco de la República se contabilizan por fuera del balance del Banco, por tanto no hacen parte de las reservas internacionales.

El 23 de agosto de 2021 entró en vigencia la asignación general de DEG que realizó el FMI a sus países miembros. En el caso de Colombia esto generó un incremento en las reservas internacionales en DEG 1.959,6 m (equivalentes a USD 2.779,6 m utilizando la tasa de cambio DEG/USD de ese día). Posteriormente, el 30 de agosto de 2021 el Gobierno Nacional le compró el monto equivalente a la asignación de DEG para Colombia por un valor de USD 2.787,7 m al Banco de la República (utilizando la tasa de cambio DEG/USD del 30 de agosto). Con esto, las reservas internacionales retornaron a un nivel similar al que tenían antes del 23 de agosto (véase <https://www.banrep.gov.co/es/asignacion-deg-colombia-parte-del-fmi-y-venta-reservas-internacionales-gobierno-nacional>).

\*\*Cifras provisionales.

Fuente: Banco de la República.



## 9. Endeudamiento externo de los establecimientos de crédito

### a. Endeudamiento externo de los establecimientos de crédito – Saldo por plazos

(Millones de dólares y porcentajes)

	SALDO 09-sep-22	VARIACIONES					
		SEMANAL		AÑO CORRIDO		ANUAL	
		ABS.	%	ABS.	%	ABS.	%
<b>I. TOTAL</b>	<b>17,894.6</b>	<b>256.3</b>	<b>1.5</b>	<b>2,004.9</b>	<b>12.6</b>	<b>3,007.1</b>	<b>20.2</b>
A. CORTO PLAZO	6,105.8	112.1	1.9	1,425.5	30.5	2,451.9	67.1
B. LARGO PLAZO	11,788.7	144.1	1.2	579.4	5.2	555.2	4.9

1/ No incluye Banco de la República e ICETEX.

Nota: Los saldos de la última semana son preliminares y sujetos a revisión.

Fuente: Informes semanales de los establecimientos de crédito. Subgerencia de Política Monetaria e Información Económica del Banco de la República.

### Endeudamiento externo de los establecimientos de crédito – saldo por plazos

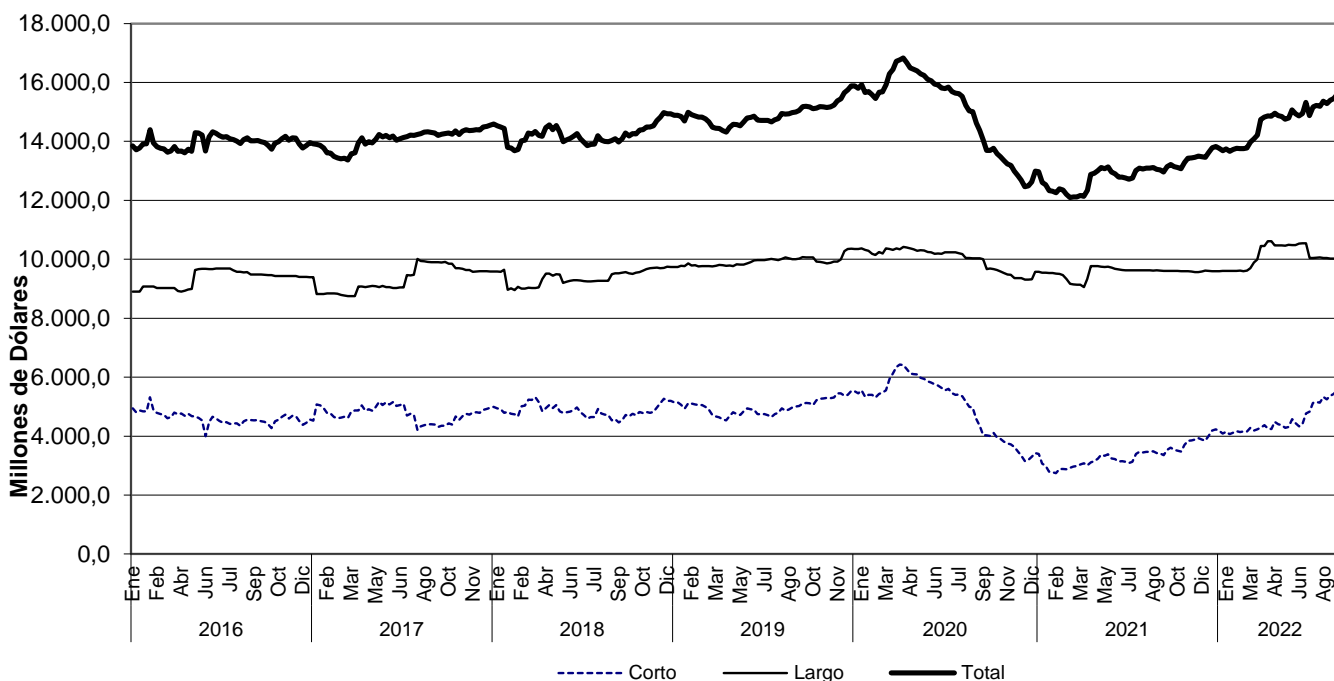

Fuente: Informes semanales de los establecimientos de crédito. Subgerencia de Política Monetaria e Información Económica del Banco de la República.

## **11. Mercados Financieros Internacionales**

### **Principales noticias de la semana**

Durante la semana, la percepción de riesgo medida a través del VIX aumentó 3,51 puntos a 26,3. Los precios del crudo disminuyeron. En concreto, la referencia Brent cerró en USD 91,35 y el WTI en USD 85,1, presentando desvalorizaciones de 1,6% y 1,9%, respectivamente.

#### **Estados Unidos**

- La inflación en agosto fue de 8,3% a/a, inferior a su lectura en julio (8,5%), pero superior a las expectativas del mercado (8,1%).
- El sentimiento del consumidor de septiembre, medido por la U. de Michigan, se ubicó en 59,5 puntos, por debajo de las expectativas del mercado (60,0 puntos), pero por encima de su registro en agosto (58,2 puntos).
- La producción industrial en agosto mostró una contracción de -0,2% m/m, inferior a lo registrado en julio (0,6%). Por su parte, los analistas esperaban que se mantuviera constante respecto al mes anterior.
- Las peticiones iniciales por subsidio de desempleo sumaron 213 mil en la semana del 5 de septiembre, por debajo de lo proyectado por los analistas (227 mil) y de la lectura de la semana previa (218 mil).
- El índice manufacturero de la FED de Nueva York se ubicó en -1,5 puntos durante septiembre, por encima de lo esperado (-12,9 puntos) y de su lectura anterior (-31,3 puntos).

#### **Asia**

- En Japón, la variación del IPP de agosto fue de 9,0% a/a, superior a su lectura en julio (8,6%) y a las expectativas del mercado (8,9%).
- En Japón, la lectura final de la producción industrial durante julio presentó un incremento de 0,8% m/m, inferior a la lectura previa (1,0%).
- En la India, la inflación de agosto se ubicó en 7,0% a/a, por encima de su lectura en julio (6,7%) y de lo proyectado por los analistas (6,9%).
- En la India, la producción industrial durante julio mostró un crecimiento de 2,4% a/a, inferior al esperado por los analistas (4,2%) y de su lectura previa (12,7%).
- En China, las ventas minoristas en agosto presentaron un incremento de 5,4% a/a, superior al esperado por el mercado (3,3%) y al registrado en julio (2,7%).
- En China, la producción industrial de agosto presentó un incremento de 4,2% a/a, superior al proyectado por el mercado y a su registro anterior (ambos 3,8%).

#### **Europa**

- La lectura final de la inflación de la Eurozona en agosto fue de 9,1% a/a, en línea con las expectativas del mercado y su lectura previa (ambas 9,1%).
- En la Eurozona, la producción industrial en julio presentó una variación de -2,4% a/a, por debajo del incremento esperado por los analistas (0,4%) y de su lectura previa (2,2%).
- El crecimiento económico del Reino Unido fue de 2,3% a/a en agosto, inferior al registrado en julio (2,9%).

- En el Reino Unido, la tasa de desempleo en julio fue de 3,6%, ubicándose por debajo de lo esperado por el mercado y de su registro en junio (ambos 3,8%).
- En el Reino Unido, la inflación de agosto se ubicó en 9,9% a/a, por debajo de lo proyectado por el mercado (10%) y de la lectura de julio (10,1%).

### América

- En Brasil, las ventas minoristas en julio mostraron una reducción de -5,2% a/a, superior a la esperada por los analistas (-3,5%) y a su registro previo (-0,1%).
- En Colombia, las ventas minoristas en julio mostraron un incremento de 7,7% a/a, inferior al esperado por el mercado (12,0%) y a su lectura en junio (17,2%). Asimismo, la producción manufacturera se expandió 5,2% a/a en julio, por debajo de lo observado el mes anterior (12,4%) y de lo esperado por el mercado (7,8%).
- En Perú, la actividad económica se expandió 1,4% en julio, por debajo de lo registrado en junio (3,4%) y de lo descontado por el mercado (2,7%).

### b. Tasas de interés de Bancos Centrales

	Tasa de interés vigente (%)			
	Actual (a) 16 de septiembre	Semana anterior 09 de septiembre	4 sem atrás 16 de agosto	Un año atrás
Estados Unidos	2.25 - 2.5	2.25 - 2.5	1.5 - 1.75	0 - 0.25
Zona Euro	1.25	1.25	0.50	0.00
Japón	-0.10	-0.10	-0.10	-0.10
Reino Unido	1.75	1.75	1.75	0.10
Canadá	3.25	3.25	2.50	0.25
Brasil	13.75	13.75	13.75	5.25
México	8.50	8.50	8.50	4.50
Colombia	9.00	9.00	9.00	1.75
Chile	10.75	10.75	9.75	1.50
Argentina ↑	75	69.5	69.50	38.00
Perú	6.75	6.75	6.50	1.00
Australia	2.35	2.35	1.85	0.10
Nueva Zelanda	3.00	3.00	2.50	0.25
Malasia	2.50	2.50	2.25	1.75
Sudáfrica	5.50	5.50	5.50	3.50
Turquía	13.00	13.00	14.00	19.00
India	5.40	5.40	5.40	4.00
Rusia ↓	7.5	8	8.00	6.75
China	4.35	4.35	4.35	4.35
Suiza	-1.25 - -0.25	-1.25 - -0.25	-1.25 - -0.25	-1.25 - -0.25
Indonesia	3.75	3.75	3.50	3.50
Noruega	1.75	1.75	1.25	0.00

Fuente: Bloomberg.

### c. Inflación observada y sus expectativas

	Tasa actual y meta de inflación (%)			Encuesta de expectativas de inflación anual a diciembre del 2022			
	16 de septiembre			BLOOMBERG		BANCOS CENTRALES <sup>1</sup>	
	Inflación (b)	Tasa de interés real [(1+a)/(1+b)]-1	Meta de Inflación 2022	Fecha de la encuesta	Resultado (%)	Fecha realización de la encuesta	Resultado (%)
Estados Unidos (ago) ↓	8.30	-5.36	2.00	16/09/2022	8.00	-	-
Zona Euro (ago)	9.10	-7.20	<2	16/09/2022	8.00	jul-22	7.30
Japón (jul)	2.60	-2.63	2.00	16/09/2022	2.10	-	-
Reino Unido (ago) ↓	9.90	-7.42	2.00	16/09/2022	9.20	may-22	4.60
Canadá (jul)	7.60	-4.04	1.00 - 3.00	16/09/2022	7.00	-	-
Brasil (ago)	8.73	4.62	2.25 - 5.25	16/09/2022	9.60	sep-22	6.00
México (ago)	8.70	-0.18	3.00	16/09/2022	7.80	sep-22	8.15
Colombia (ago)	10.84	-1.66	2.00 - 4.00	16/09/2022	9.20	sep-22	11.33
Chile (ago)	14.09	-2.93	2.00 - 4.00	16/09/2022	11.50	sep-22	12.50
Argentina (ago) ↑	78.50	-1.96	12.00 - 17.00	16/09/2022	70.10	ago-22	97.90
Perú (ago)	8.40	-1.52	1.00 - 3.00	16/09/2022	7.20	jul-22	7.45
Australia (jun)	6.10	-3.53	2.00 - 3.00	16/09/2022	6.10	jun-22	6.66
Nueva Zelanda (jun)	7.30	-4.01	1.00 - 3.00	16/09/2022	6.50	ago-22	4.86
Malasia (jul)	4.40	-1.82	-	16/09/2022	3.15	-	-
Sudáfrica (jul)	7.80	-2.13	3.00 - 6.00	16/09/2022	6.78	jul-22	6.00
Turquía (ago)	80.21	-37.30	3.00 - 7.00	16/09/2022	72.25	ago-22	70.00
India (ago) ↑	7.00	-1.50	2.00 - 6.00	16/09/2022	-	-	-
Rusia (ago)	14.30	-5.95	4.00	16/09/2022	14.40	-	-
China (ago)	2.50	1.80	3.00	16/09/2022	2.30	-	-
Irlanda (ago)	8.70	-6.85	<2	16/09/2022	7.25	-	-
Portugal (ago) ↓	8.94	-7.06	<2	16/09/2022	-	-	-
Grecia (ago)	11.40	-9.11	<2	16/09/2022	-	-	-
Suiza (ago)	3.50	-3.62	<2	16/09/2022	-	-	-
Indonesia (ago)	4.69	-0.90	2.50 - 4.50	16/09/2022	4.00	-	-
Noruega (ago)	6.50	-4.46	2.00	16/09/2022	5.15	-	-

Fuente: Bloomberg y páginas web de bancos centrales.

1\ Varias autoridades monetarias no hacen encuestas sobre expectativas de inflación.

### d. Principales tasas de los mercados monetarios internacionales

	Plazo	Tasa actual (%) (a)	Semana anterior (%) (b)	4 sem atrás (%)	31 de diciembre de 2021	Un año atrás (%)	Variación p.b. última semana (a-b)
		16 de septiembre	09 de septiembre		(%)		
FEDERAL FUND	1 Día	2.33	2.33	2.33	0.07	0.08	0.0
LIBOR	1Día	2.32	2.31	2.32	0.06	0.07	0.1
LIBOR	1 Mes	3.01	2.77	2.38	0.10	0.09	24.1
LIBOR	3 Meses	3.57	3.25	2.96	0.21	0.12	32.0
ESTR	1 Día	0.66	-0.09	-0.09	-0.59	-0.57	74.5
EURIBOR	1 Semana	0.65	0.17	-0.07	-0.57	-0.57	47.3
EURIBOR	1 Mes	0.68	0.48	-0.03	-0.58	-0.56	19.8
EURIBOR	3 Meses	1.06	0.93	0.33	-0.57	-0.55	12.9

Fuente: Bloomberg.

**Federal fund rate:** Tasa interbancaria overnight a la cual los bancos miembros de sistema de la Reserva Federal de los Estados Unidos se prestan el exceso de reservas sin exigir garantía como contrapartida. **Libor:** Tasa de interés interbancaria que se aplica en el mercado de capitales de Londres. Esta tasa se construye a partir de las cotizaciones (punta de oferta) que presentan los bancos con mejor calidad crediticia a las 11:00 a.m. hora en Londres, para los diferentes plazos. En el documento se presenta la tasa de referencia para transacciones en dólares. **EUR Libor:** Tasa de interés interbancaria para las transacciones en Euros que se aplica en el mercado de capitales de Londres. Esta tasa se construye a partir de las cotizaciones (punta de oferta) que presentan los bancos con mejor calidad crediticia a las 11:00 a.m. hora en Londres, para los diferentes plazos.

### e. Indicadores de percepción de riesgo

#### Spread de deuda soberana\*

EMBI (Emerging Market Bond Index) <sup>1/</sup>	Spread actual (pb) (a)	Semana anterior (pb) (b)	4 sem atrás (pb)	31 de diciembre de 2021 (pb)	Un año atrás (pb)	Variación última semana (a-b)	Variación porcentual última semana (a/b)-1
	16 de septiembre	09 de septiembre	16 de agosto	(pb)			
Plus soberanos	433	417.8	420.1	386.1	353.1	15	3.7%
Colombia	413	400.0	385.0	353.0	279.0	13	3.3%
Argentina	2382	2318.0	2395.0	1688.0	1496.0	64	2.8%
Brasil	282	273.0	293.0	306.0	290.0	9	3.3%
México	434	422.0	415.0	347.0	344.0	12	2.8%
Perú	231	210.0	205.0	170.0	172.0	21	10.0%
Venezuela	46363	43257.0	38108.0	55310.0	30882.0	3106	7.2%
Turquía	613	591.0	615.0	579.0	481.0	22	3.7%
Sudáfrica	433	400.0	420.0	353.0	350.0	33	8.3%

Fuente: Bloomberg

EMBI plus: Emerging Markets Bond Index - Embi + - es un índice creado por JP Morgan que mide los retornos totales de los instrumentos de deuda externa de los países emergentes, incluyendo bonos Bradys en dólares y en otras monedas, préstamos, Eurobonos e instrumentos de deuda local denominados en dólares. Este indicador está concentrado en instrumentos de las tres principales economías de Latinoamérica (Brasil, México y Argentina) con una ponderación de 68%, dejando el resto para los otros países Latinoamericanos. Para el desarrollo de este informe, se considera el spread de dicho portafolio EMBI, sobre la curva cero cupón de los treasuries. EMBI plus país: Emerging Markets Bond Index (Embi +) calculado bajo los mismos criterios del EMBI PLUS considerando únicamente los títulos del respectivo país. Para el desarrollo de este informe, se considera el spread de dicho portafolio EMBI, sobre la curva cero cupón de los treasuries.

\*A partir del 01/10/2018 los tickers de Bloomberg de Colombia, México, Brasil, Argentina y Perú corresponden a ELI GCOL index, ELI GMXN index y ELI GBRL index, ELI GARL index y ELI GPER index, respectivamente.

### EMBI plus, EMBI Colombia, CDS, coeficientes de aversión al riesgo \*

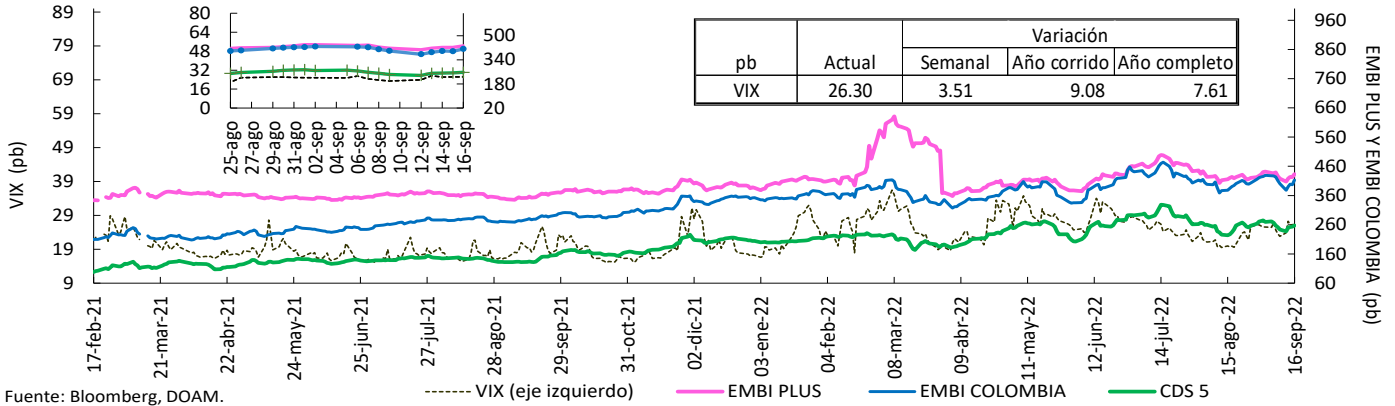

Fuente: Bloomberg, DOAM.

VIX: Índice de volatilidad del "Chicago Board Options Exchange SPX", que refleja la volatilidad implícita en las opciones sobre las acciones que componen el S&P 500. Se utiliza como un indicador que mide la aversión al riesgo de los inversionistas, la variación se presenta en términos absolutos. \*El ticker del EMBI Colombia corresponde a ELI GCOL Index.

### Credit Default Swap America Latina – 5 años

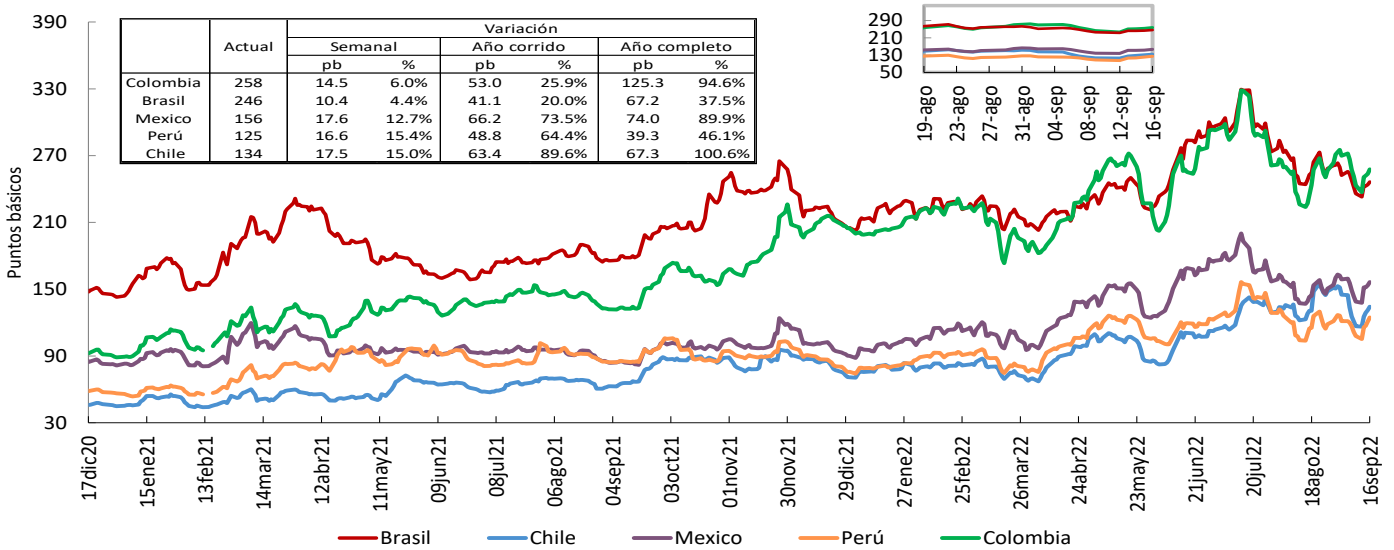

Fuente: Bloomberg, DOAM.

\*El ticker del EMBI de Colombia en Bloomberg corresponde a ELI GCOL index.

Un Credit Default Swap (CDS) es un instrumento financiero por medio del cual se negocia el riesgo crediticio de un bono. El tenedor paga una prima (puntos básicos sobre el valor nominal del bono) a la entidad que ofrece el CDS a cambio de que esta responda por un valor nominal en caso que el emisor haga default. La valoración de un CDS se hace en puntos básicos sobre el valor nominal del bono y tiene una relación directa con el nivel de aversión al riesgo de los inversionistas. Es decir, entre mas alta sea la probabilidad de default, mayor será el valor del CDS y viceversa.

### Credit Default Swap otros países – 5 años

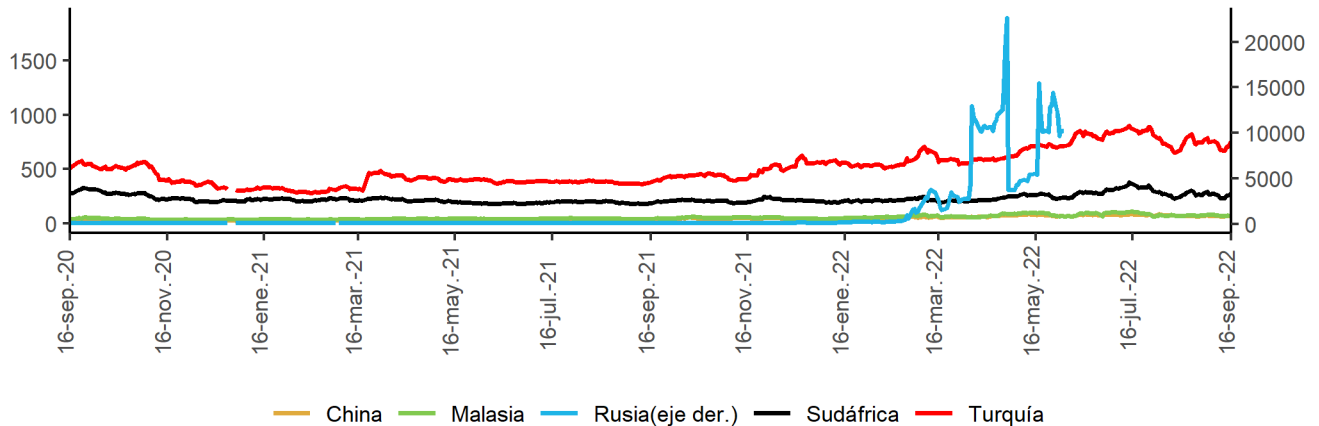

Fuente: Bloomberg, DOAM.

## f. Mercado de renta fija

### Bonos del tesoro americano

BONOS DEL TESORO AMERICANO <sup>1/</sup>	Tasa actual (%) (a)	Semana anterior (%) (b)	4 sem atrás (%)	31 de diciembre de 2021 (%)	Un año atrás (%)	Variación p.b. última semana (a-b)
	16 de septiembre	09 de septiembre				
0.25	3.09	3.01	2.59	0.03	0.03	8.49
0.50	3.80	3.54	3.09	0.19	0.05	25.30
2.00	3.87	3.56	3.26	0.73	0.22	31.1
5.00	3.63	3.44	2.96	1.26	0.84	19.8
10.00	3.45	3.31	2.81	1.51	1.34	14.0
30.00	3.52	3.45	3.09	1.90	1.89	6.6

Fuente: Bloomberg.

1/ Bonos genéricos de Bloomberg.

### Bonos del tesoro americano

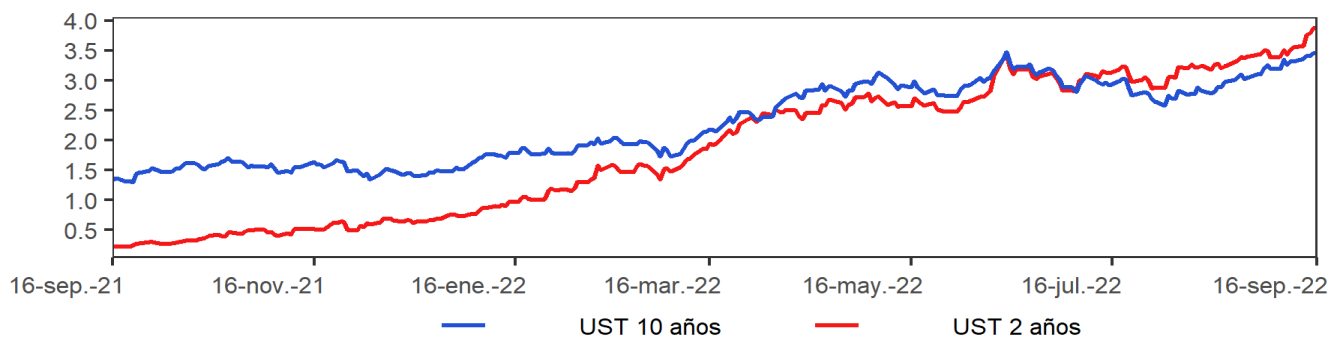

## g. Mercado de renta variable

País	Índices accionarios	Nivel actual 16 de septiembre	Variación			
			Semanal 09 de septiembre	4 sem atrás 16 de agosto	31 de diciembre de 2021	Un año atrás
EE UU	DOW JONES	30'822	-4.1%	-9.7%	-15.2%	-11.3%
EE UU	S&P500	3'873	-4.8%	-10.0%	-18.7%	-13.4%
EE UU	NASDAQ	11'448	-5.5%	-12.6%	-26.8%	-24.6%
Zona Euro	Euro Stoxx 50	3'500	-2.0%	-8.0%	-18.6%	-16.1%
Alemania	DAX	12'741	-2.7%	-8.4%	-19.8%	-18.6%
Argentina	MERVAL	145'742	0.8%	16.8%	74.5%	82.8%
México	MEXBOL	46'770	-0.6%	-4.2%	-12.2%	-10.4%
Brasil (Sao Paulo)	IBOV	109'280	-2.7%	-3.7%	4.3%	-4.0%
Chile	IPSA	5'523	-1.6%	2.5%	28.2%	23.7%
Venezuela	IBVC	8'622	-1.2%	17.4%	45.7%	47.2%
Perú	IGBVL	19'364	-0.9%	-4.2%	-8.3%	8.3%
Colombia	MSCI COLCAP*	1'210	-1.1%	-8.5%	-14.3%	-8.6%
Japón	NKY	27'568	-2.3%	-4.5%	-4.3%	-9.1%
China	SHANGAI SE	3'126	-4.2%	-4.6%	-14.1%	-13.3%

Fuente: Bloomberg.

### Índice de renta variable global (MXWO Index)

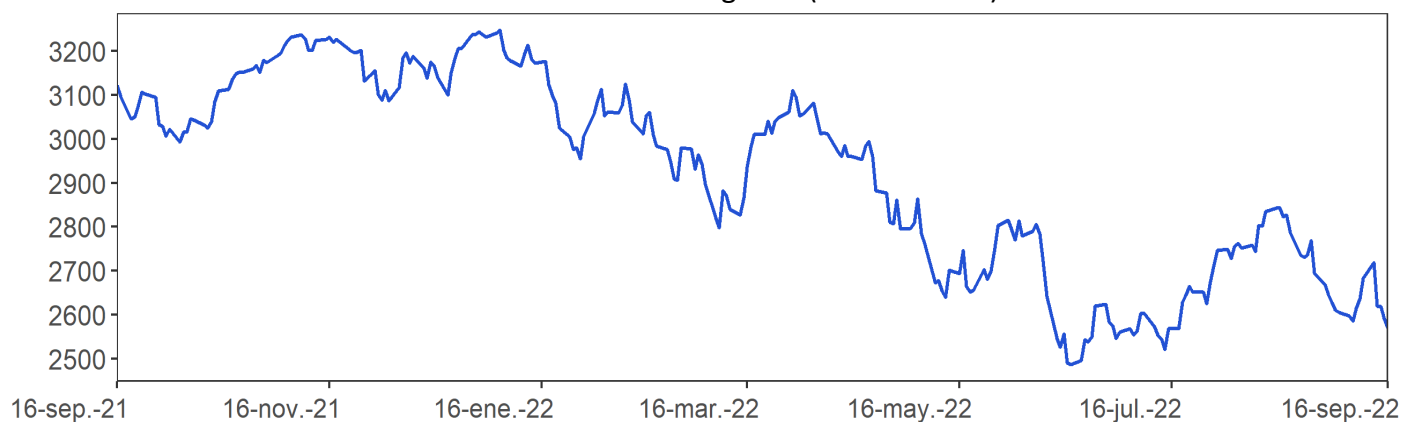

Fuente: Bloomberg.

MXWO index: Índice de capitalización que mide el rendimiento de las acciones de compañías de países desarrollados. Este índice se deriva del MSCI de Morgan Stanley, el cual se conoce como el MSCI WORLD. La base del índice MXWO es el 31 de diciembre de 1969.

## Índice de renta variable de América Latina (MXLA Index)

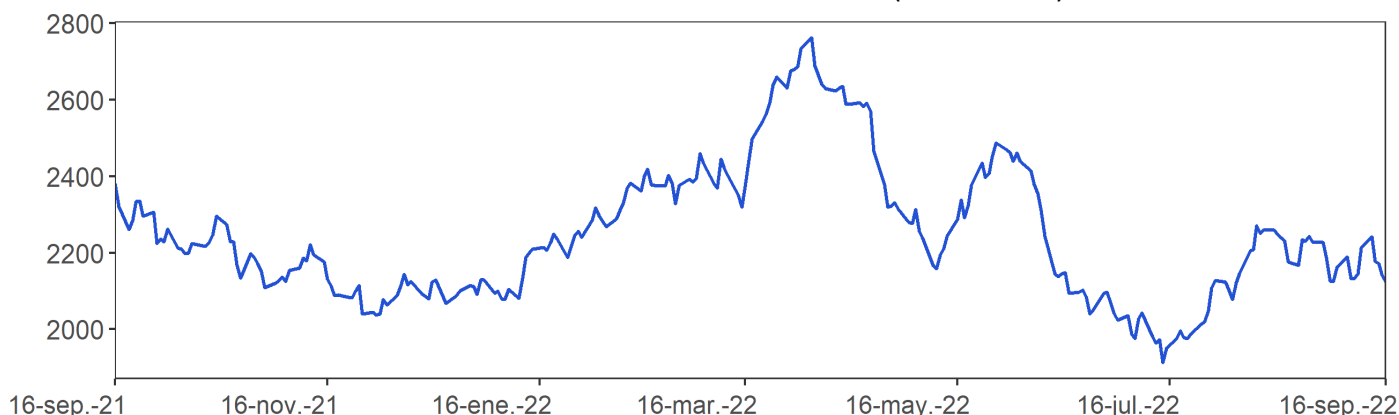

Fuente: Bloomberg.

MXLA index: Índice de capitalización que mide el rendimiento de las acciones de compañías de países de América Latina. Este índice se deriva del MSCI de Morgan Stanley, el cual se conoce como el MSCI EM Latin América. La base del índice MXLA es el 31 de diciembre de 1987.

### h. Mercado cambiario

#### Depreciación de las principales monedas frente al Dólar Americano

TASAS DE CAMBIO Frente al dólar	Tasa Indirecta 16 de septiembre	Tasa Directa 16 de septiembre	Depreciación de las diferentes monedas frente al Dólar					
			Semanal 09 de septiembre	4 semanas atrás	31 de diciembre de 2021	Un año atrás	Dos años atrás	Tres años atrás
Euro	1.0017	1.00	0.25%	1.5%	13.5%	17.5%	18.0%	9.8%
Libra	1.1420	0.88	1.48%	5.9%	18.5%	20.8%	13.6%	8.9%
AUD	0.6716	1.49	1.87%	4.6%	8.2%	8.6%	8.8%	2.2%
NZD	0.5989	1.67	2.00%	6.0%	14.0%	18.1%	12.4%	5.9%
CAD	0.7539	1.33	1.79%	3.3%	5.0%	4.6%	0.7%	0.2%
Yen	0.0070	142.93	0.32%	6.5%	24.2%	30.3%	36.2%	32.2%
NOK	0.0981	10.2	2.68%	5.5%	15.6%	18.1%	13.0%	13.8%

Fuente: Bloomberg.

#### Depreciación de monedas de países emergentes frente al Dólar Americano (tasas de cierre)

TASA DE CAMBIO Países Emergentes	Tasa actual 16 de septiembre	Depreciación de las diferentes monedas frente al Dólar					
		Semanal 09 de septiembre	4 sem atrás 16 de agosto	31 de diciembre de 2021	Un año atrás	Dos años atrás	Tres años atrás
Colombia	4'435.67	1.63%	5.2%	11.2%	16.2%	19.8%	32.1%
Argentina	143.51	1.51%	6.0%	39.7%	46.0%	90.7%	155.7%
Brasil	5.25	2.03%	2.1%	-5.7%	-0.1%	0.3%	28.7%
Venezuela*/**	7.99	1.14%	35.12%	74.2%	95.0%	NA	NA
Perú	3.88	-0.10%	1.1%	-3.0%	-5.5%	9.9%	16.4%
México	20.04	0.70%	0.6%	-2.4%	0.5%	-4.3%	3.1%
Chile	922.37	1.42%	4.6%	8.3%	17.8%	21.3%	30.1%
Turquía	18.26	0.19%	1.8%	37.2%	114.0%	143.4%	218.7%
India	79.75	0.20%	0.3%	7.3%	8.5%	8.5%	12.4%
Sudáfrica	17.61	1.76%	7.5%	10.5%	20.6%	8.4%	20.1%
Malasia	4.54	0.83%	1.5%	8.8%	9.1%	9.7%	8.9%

Fuente: Bloomberg, SET FX – Tasa promedio

\* Venezuela: Con el cambio de denominación de Bolívar a Bolívar Soberano, cambio la metodología para el cálculo de la Tasa de Cambio, por tal motivo no es posible realizar el cálculo de la depreciación dos y tres años atrás. \*\*

Venezuela: Con el cambio de Bolívar Soberano a Bolívar Digital, los valores de la moneda anteriores al 1 de octubre de 2021 se dividieron sobre un millón.

#### Depreciación del Peso frente a otras monedas

TASAS DE CAMBIO Peso frente a otras monedas	Tasa actual 16 de septiembre	Depreciación del Peso frente a las diferentes monedas					
		Semanal 09 de septiembre	4 sem atrás 16 de agosto	31 de diciembre de 2021	Un año atrás	Dos años atrás	Tres años atrás
COP/Euro	4442.99	1.37%	3.6%	-2.0%	-1.1%	1.6%	20.3%
COP/Libra	5065.54	0.14%	-0.7%	-6.1%	-3.8%	5.5%	21.4%
COP/Yen	31.03	1.30%	-1.3%	-10.5%	-10.8%	-12.0%	0.0%
COP/Sol Peruano	1143.51	1.73%	4.0%	14.7%	22.9%	9.0%	13.5%
COP/Peso Chileno	4.81	0.21%	0.5%	2.7%	-1.4%	-1.2%	1.6%
COP/Real Brasileiro	844.33	-0.40%	3.0%	17.9%	16.3%	19.4%	2.6%
COP/Peso Mexicano	221.38	0.92%	4.5%	13.9%	15.6%	25.2%	28.2%

Fuente: Bloomberg, cálculos Banrep

## Índice DXY

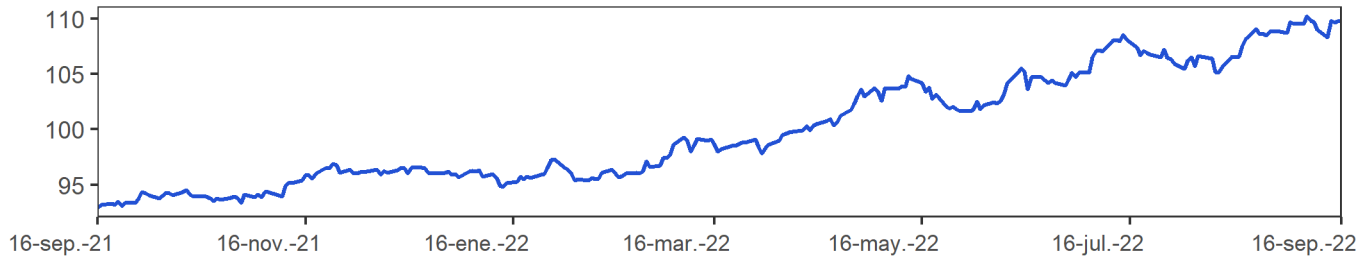

Fuente: Bloomberg

DXY index: Es un promedio ponderado del valor del dólar contra las monedas de un grupo de países que son los principales socios comerciales de Estados Unidos, entre los cuales se encuentran las siguientes monedas: El euro, el yen japonés, la libra esterlina, el dólar canadiense, la corona sueca y el franco suizo.

## Índice de monedas de América Latina (1/LACI Index)

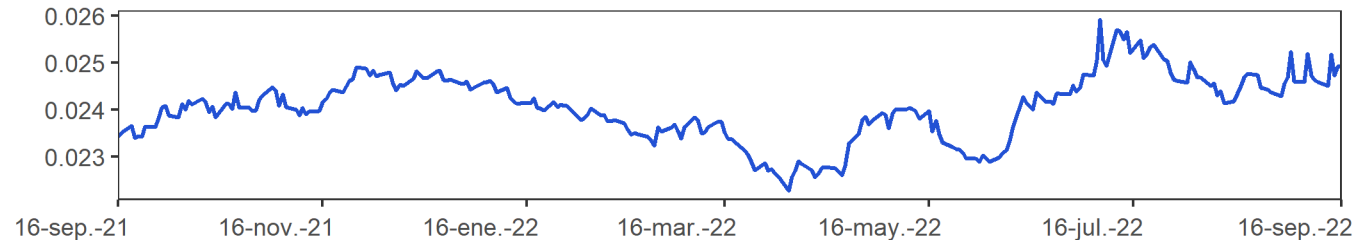

Fuente: Bloomberg

LACI index: índice creado por JP Morgan que mide el comportamiento de las monedas de países de América Latina. El índice corresponde a un promedio ponderado por liquidez y operación de la tasa spot de las 6 monedas de los países más importantes de esta región (ARS, BRL, CLP, COP, MXN, PEN). El índice LACI empieza desde el 18 de noviembre de 1992 con un valor de 1706.52.

### i. Precios de las materias primas

Materias primas Principales productos Balanza comercial	Materias Primas Producto	Nivel actual Dólares 16 de septiembre	Variación				
			Semanal 09 de septiembre	Frente a 31 de agosto	4 semanas atrás	31 de diciembre de 2021	Un año atrás
Índice General	CRB INDEX	278.9	-1.8%	-4.0%	-3.1%	20.0%	24.5%
Exportaciones	Café	2.2	-5.8%	-8.8%	-0.6%	-3.6%	16.1%
Exportaciones	Azúcar	17.9	-1.9%	-0.1%	-2.1%	-5.3%	-8.3%
Exportaciones	Petróleo WTI	85.1	-1.9%	-5.0%	-1.6%	13.2%	17.2%
Exportaciones	Carbón	331.0	-1.8%	-9.8%	-7.6%	181.9%	98.3%
Exportaciones	Oro	1675.1	-2.4%	-2.1%	-5.7%	-8.4%	-4.5%
Exportaciones	Níquel	23500.0	5.9%	10.6%	4.4%	12.3%	20.3%
Exportaciones	Aceite de Palma	3783.0	5.3%	-8.7%	-9.5%	-19.6%	-12.6%
Importaciones	Trigo	859.8	0.8%	6.3%	9.4%	11.5%	20.6%
Importaciones	Maíz	677.3	-3.0%	0.5%	10.8%	14.2%	27.9%
Importaciones	Cacao	2364.7	5.2%	-1.6%	4.3%	-3.1%	-8.4%
Importaciones	Algodón	1.1	-7.2%	-13.8%	-20.2%	-7.1%	13.4%
Importaciones	Soya	1448.5	-2.7%	-3.9%	-0.4%	9.0%	11.8%
Importaciones	Acero	789.0	-3.5%	1.2%	-0.8%	-45.0%	-59.0%
Importaciones	Hierro	784.5	-0.2%	2.1%	-0.3%	14.7%	3.9%
Otros	Plata	19.6	3.9%	8.9%	-2.8%	-16.0%	-14.5%
Otros	Cobre	356.1	-0.6%	1.2%	-1.8%	-20.2%	-16.8%
Otros	Aluminio	2259.0	-0.9%	-4.6%	-7.5%	-19.5%	-21.3%
Otros	Ganado	142.9	0.4%	-1.4%	-2.1%	3.2%	15.2%
Otros	Petróleo Brent	91.35	-1.6%	-4.5%	-1.1%	17.4%	20.7%

Fuente: Bloomberg

Precio del petróleo: precio del futuro más cercano a vencer de un barril de petróleo crudo (en dólares).

Precio del carbon: precio de contado FOB de una tonelada de carbón en el New York mercantile exchange (en dólares).

Precio del café: precio de una libra de café colombiano cotizado en la bolsa de New York (en dólares).

Precio del algodón: corresponde a un descuento sobre el contrato de futuros más activamente transado en New York.

Precio del oro: precio de contado de una onza de oro (en dólares).

Precio del trigo: precio de contado de un saco de trigo rojo suave de invierno en Chicago (en dólares).

Precio de la plata: precio de contado de una onza de plata (en dólares).

Precio del cobre: precio de contado de una tonelada métrica de cobre según London Metal Exchange (en dólares).

Precio del aluminio: precio de contado de una tonelada métrica de aluminio según London Metal Exchange (en dólares).

Precio del níquel: precio de contado de una tonelada métrica de níquel según London Metal Exchange (en dólares).

Aceite de palma: promedio ponderado del precio diario de una tonelada métrica de aceite de palma, para este promedio, si el mes corriente es enero, el precio en este mes será el precio de contado y el precio de los meses siguientes (febrero, marzo y abril) será el precio de los respectivos contratos. Estos son los precios del mercado de Malasia según el Malaysian Palm Oil Borrad (en dólares).

Precio del maíz: precio de contado de un saco de maíz amarillo en Chicago (en dólares).

Precio del azúcar: precio global de contado de una libra de azúcar (Fuente: International Sugar Organization-en centavos de dólar)

Precio del cacao: precio diario calculado como el promedio de los tres futuros de cocoa más cercanos transado en Londres y New York.

Precio del ganado: precio de contado del ganado vivo en el mercado de Estados Unidos (en dólares).

Precio de la Soya: precio de contado de un Bushel de soya amarilla en Chicago (en dólares)



### Precios materias primas - Agrícolas (Base 100 = 16 septiembre 2021)

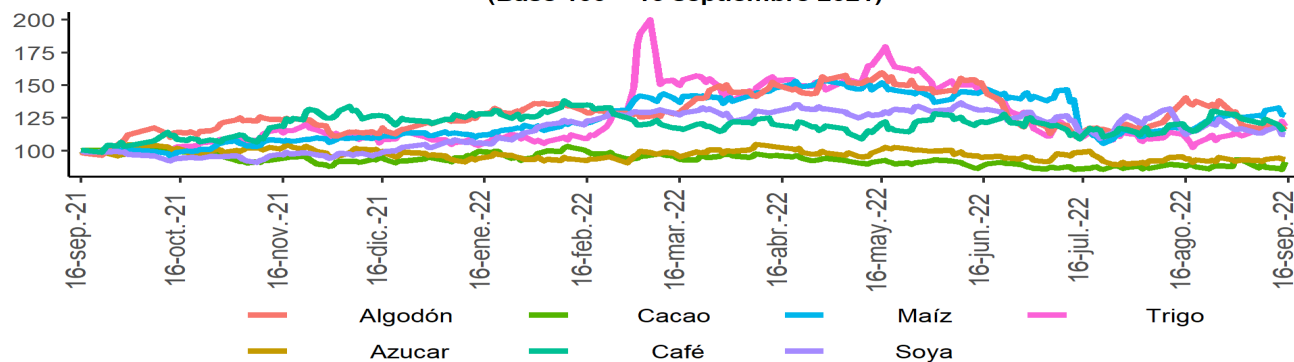

### Precios materias primas - Industriales y metales preciosos (Base 100 = 16 septiembre 2021)

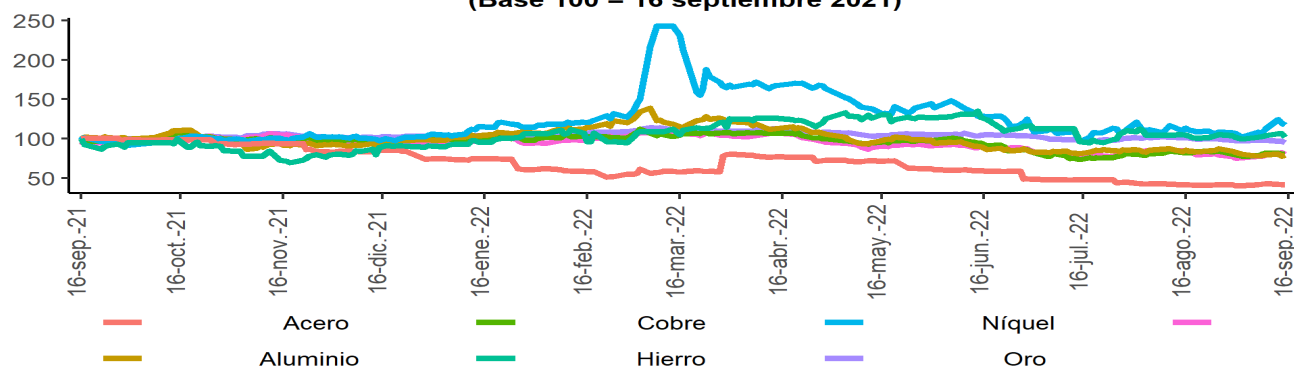

### Precios materias primas - Energéticos (Base 100 = 16 septiembre 2021)

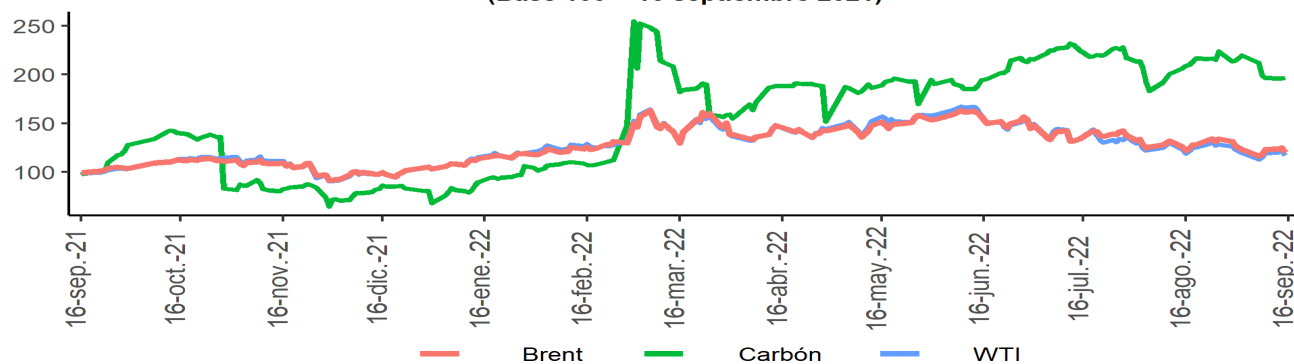

Fuente: Bloomberg

### Índice de materias primas (CRB Index)

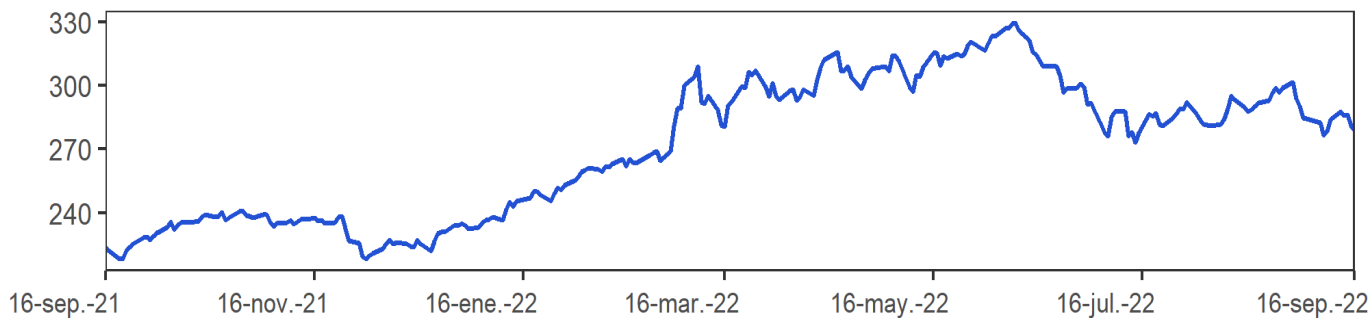

Fuente: Bloomberg.

CRB index: Es un promedio aritmético de precios de futuros de una canasta de materias primas, entre los cuales se encuentra oro, plata, textiles, ganado vivo, café, azúcar, entre otros. La base del índice CRB es el 4 de noviembre de 1956 con un valor de 107.92.

## 12. Mercado cambiario en Colombia

### Tasas y volúmenes del mercado de contado

Evolución de la tasa de cambio

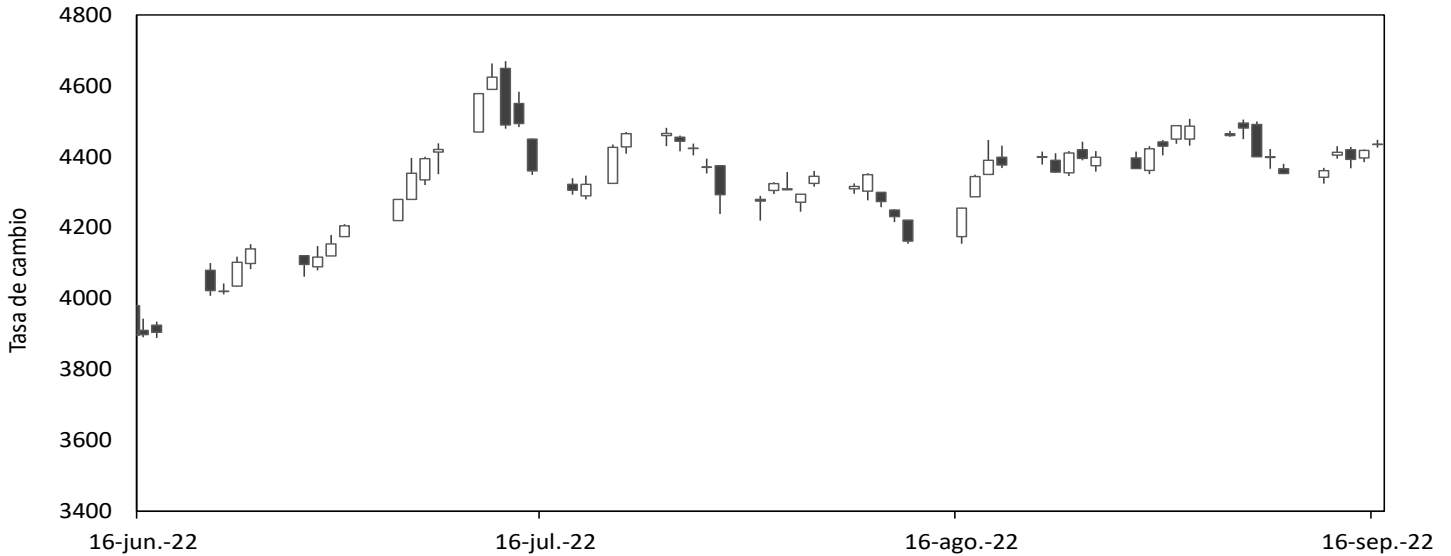

Fuente: SET-ICAP FX. Cálculos: Banrep

El gráfico presenta los precios de apertura, cierre, máximos y mínimos durante el día, reflejándose en la amplitud de la vela y su color. Una vela negra indica apreciación y una blanca indica depreciación de la tasa de cambio en la jornada.

2022	16-ago	26-ago	02-sep	09-sep	16-sep	Variación semanal	Variación 4 semanas
Tasa promedio	4218.11	4390.32	4472.77	4364.67	4435.67	71.00	217.56
Depreciación año completo	10.14%	13.44%	18.29%	13.99%	16.16%	1.63%	5.16%
Depreciación año corrido	29.80%	35.10%	37.63%	34.31%	36.49%		

Fuente: Tasa de Cambio promedio SET-FX

Volumen transado promedio de 90 días (cifras en millones de dólares)

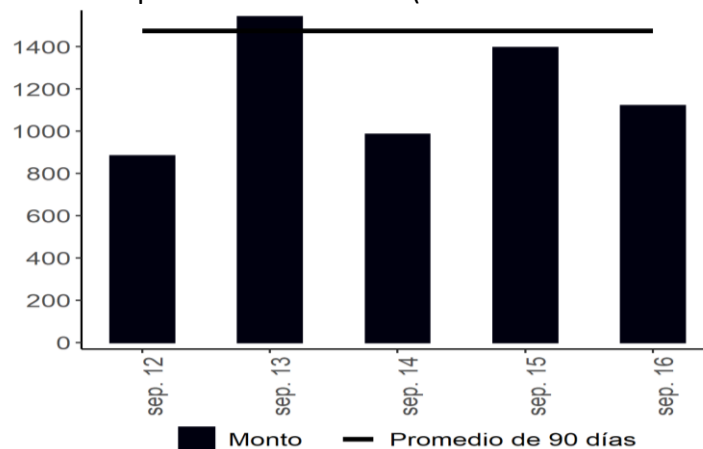

Fuente: Set-FX

Nota: Incluye operaciones entre IMC realizadas en el mercado de contado y aquellas que tienen como origen un derivado. No incluye operaciones FIX ni Next day.

**b. Tasas y volúmenes del mercado a futuro**

Monto Negociado Diario de Futuros Peso-Dólar (Millones de USD)

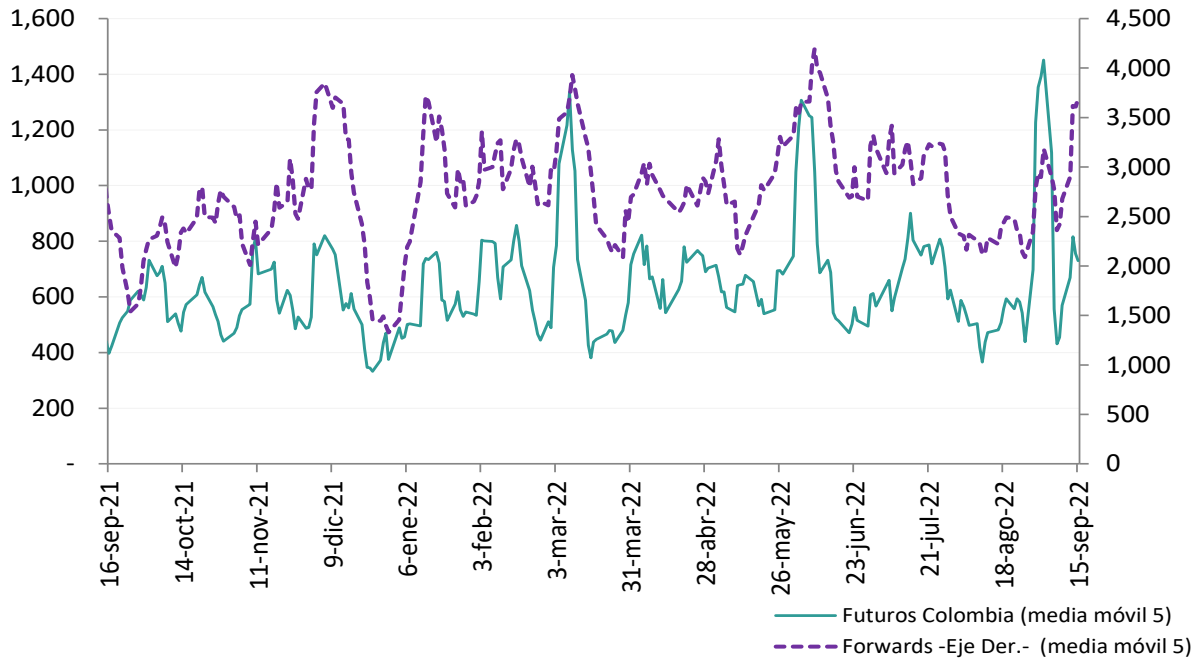

**Fuente:** Sistemas de negociación y registro de divisas (Forwards), CRCC (Futuros). **Cálculos:** DOAM.

Tasa de interés doméstica equivalente\* (promedio móvil 5 días)

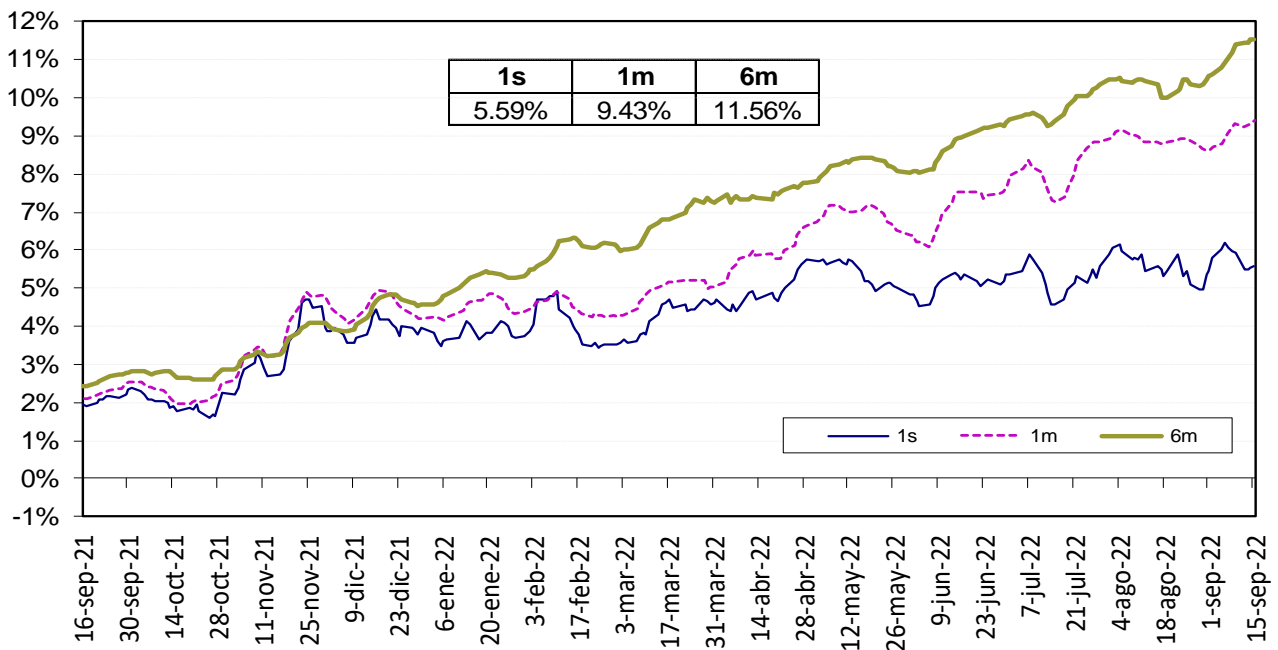

Fuente: Bloomberg y Banco de la República, cálculos DOAM.

\* La tasa de interés doméstica equivalente es obtenida de la relación de equilibrio que debe existir entre la misma, la tasa de interés externa y la devaluación implícita en los contratos a futuro de peso dólar para que no existan oportunidades de arbitraje. La fórmula para el cálculo es  $(1+i) = (F/S)(1+i^*)$ , en donde  $i$  es la tasa de interés doméstica,  $F$  es el promedio ponderado de los precios en los contratos a futuro para el plazo (forwards),  $S$  es el precio del dólar en el mercado de contado, e  $i^*$  es la tasa de interés externa al plazo especificado (LIBOR).

### Devaluación Implícita (Observada - Teórica\*)

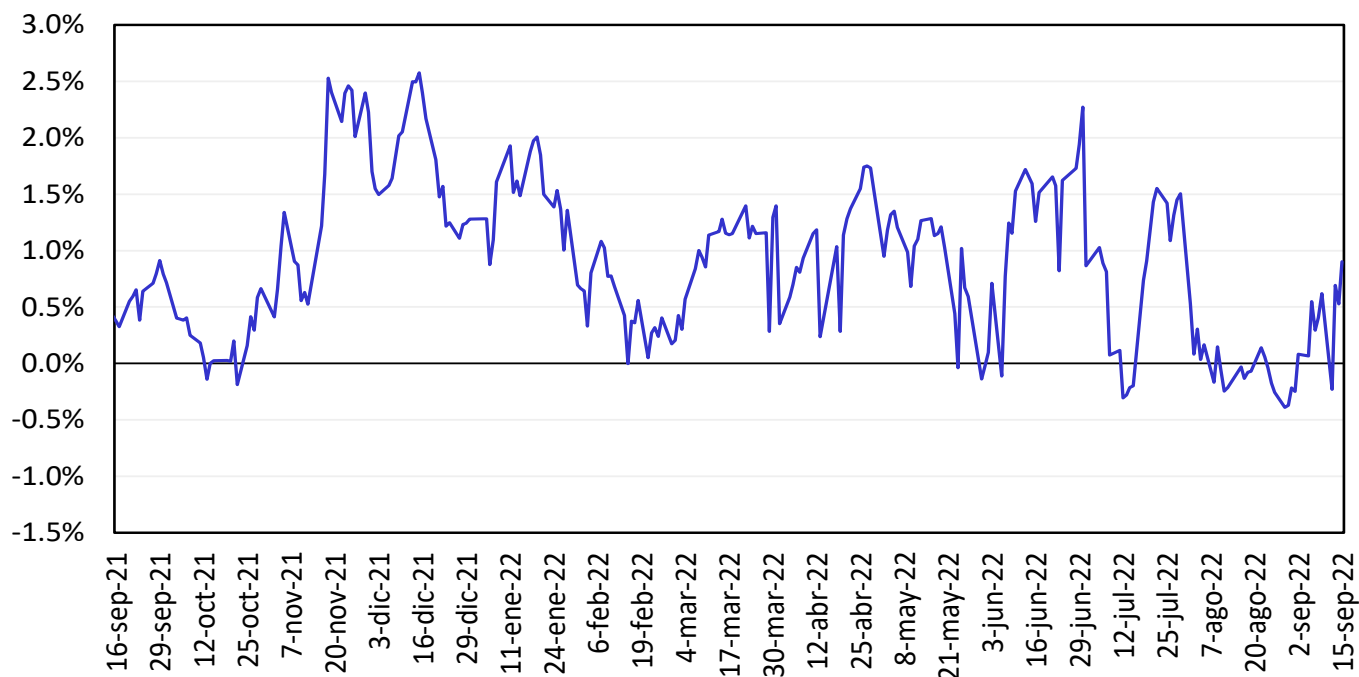

\*Devaluación teórica se calcula utilizando la Libor y la tasa del BR.

## 13. Mercado de deuda pública en Colombia

### a. Emisiones de deuda pública

TES	Plazo remanente (años)	Fecha de vencimiento	Última subasta		Subasta anterior		Diferencia (pb)
			Tasa (%)	Fecha	Tasa (%)	Fecha	
Corto plazo	0,2	6 dic 22	7,15	1 mar 22	7,10	22 feb 22	5
Corto plazo	0,5	7 mar 23	8,85	31 may 22	9,07	24 may 22	-22
Corto plazo	0,7	6 jun 23	11,15	30 ago 22	11,23	23 ago 22	-8
Corto plazo	1,0	5 sep 23	11,98	13 sep 22	11,55	6 sep 22	43
Pesos	1,8	24 jul 24	6,79	25 mar 15	6,96	11 mar 15	-17
Pesos	3,2	26 nov 25	5,41	14 ago 19	5,30	24 jul 19	11
Pesos	3,9	26 ago 26	6,39	11 oct 17	6,58	9 oct 17	-19
Pesos	5,1	3 nov 27	6,13	9 jun 21	6,54	26 may 21	-40
Pesos	5,6	28 abr 28	5,81	14 ago 19	5,71	24 jul 19	10
Pesos	8,0	18 sep 30	7,25	26 sep 16	7,24	14 sep 16	1
Pesos	8,5	26 mar 31	12,57	14 sep 22	12,07	24 ago 22	50
Pesos	9,8	30 jun 32	7,47	24 oct 18	7,30	10 oct 18	17
Pesos	12,1	18 oct 34	6,10	25 nov 20	6,26	11 nov 20	-15
Pesos	13,8	9 jul 36	8,72	24 nov 21	8,07	10 nov 21	65
Pesos	19,7	28 may 42	12,70	14 sep 22	12,39	24 ago 22	31
Pesos	28,1	26 oct 50	12,56	14 sep 22	12,26	24 ago 22	30
UVR	0,4	23 feb 23	1,62	21 ago 19	1,67	8 ago 19	-5
UVR	2,6	7 may 25	3,07	15 feb 17	3,03	2 ago 17	4
UVR	4,5	17 mar 27	2,90	1 abr 20	1,88	19 feb 20	102
UVR	6,6	18 abr 29	5,58	7 sep 22	5,53	17 ago 22	5
UVR	10,5	25 mar 33	3,35	17 jun 20	3,11	3 jun 20	24
UVR	12,5	4 abr 35	3,62	20 feb 19	3,63	6 feb 19	-1
UVR	14,4	25 feb 37	5,93	7 sep 22	5,89	17 ago 22	4
UVR	26,8	16 jun 49	5,93	7 sep 22	5,82	17 ago 22	11
Verdes	8,5	26 mar 31	11,55	29 jun 22	7,88	27 oct 21	367

Fuente: Departamento de Operaciones y Análisis de Mercados.

**b. Curva de rendimientos de la deuda pública.**

Curva de rendimientos de TES en pesos

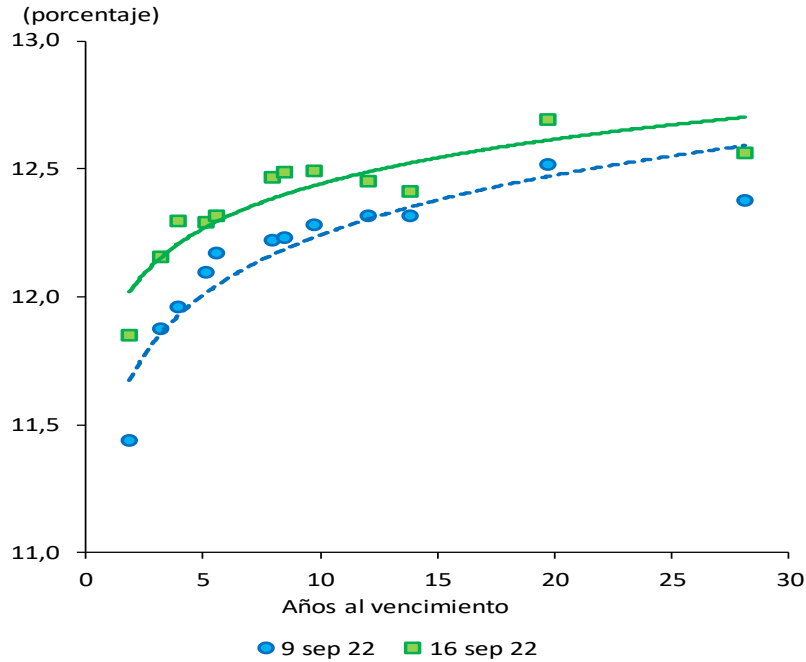

Referencia	Variación semanal (pb)
TES Jul 2024	41
TES Ago 2026	34
TES Abr 2028	14
TES Sep 2030	25
TES Jun 2032	21
TES May 2042	17
TES Oct 2050	18

Fuente: SEN y Master Trader. Cálculos: Departamento de Operaciones y Análisis de Mercados.

Curvas cero cupón TES UVR

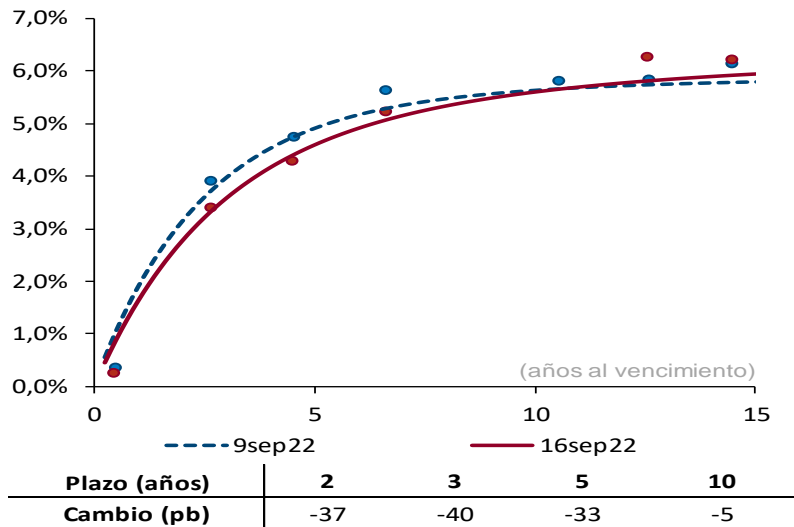

Fuente: SEN y Master Trader. Cálculos: Departamento de Operaciones y Análisis de Mercados. Las curvas se calculan mediante la metodología de Nelson & Siegel.

### c. Compras netas de deuda pública

Negociación* TES en Pesos (Compras - Ventas)		Corrido del 2022	Desde Anuncio JP Morgan	Movimiento Neto del 9 al 15 de septiembre de 2022	Tramo Corto (0-3 años)	Tramo Medio (3-5 años)	Tramo Largo (>5 años)	Movimiento del 9 al 16 de septiembre de 2022	Corrido de septiembre de 2022
Bancos Comerciales		(940)	5.641	681	265	175	354	794	(1.464)
Compañía de Financiamiento Comercial		(18)	(12)	-	-	-	-	-	(3)
Cooperativas		-	-	-	-	-	-	-	-
Corporaciones Financieras		427	(412)	69	(5)	150	(12)	133	219
<b>TOTAL ESTABLECIMIENTOS DE CRÉDITO</b>		<b>(531)</b>	<b>5.217</b>	<b>750</b>	<b>260</b>	<b>325</b>	<b>342</b>	<b>927</b>	<b>(1.247)</b>
Fondos de Pensiones y Cesantías	Propia	(67)	(44)	-	-	-	-	-	-
	Terceros	2.123	19.825	21	-	(150)	(15)	(165)	(585)
Fondos de Pensiones - Prima Media		-	(70)	-	-	-	-	-	-
<b>Total Fondos de Pensiones y Cesantías</b>		<b>2.057</b>	<b>19.712</b>	<b>21</b>	<b>-</b>	<b>(150)</b>	<b>(15)</b>	<b>(165)</b>	<b>(585)</b>
Sociedades Comisionistas de Bolsa	Propia	669	1.173	320	3	49	260	312	507
	Terceros	186	135	(10)	(1)	(0)	(9)	(11)	(24)
	Extranjeros	0	0	-	-	-	-	-	(0)
	FIC	-	(172)	-	-	-	-	-	-
<b>Total Sociedades Comisionistas de Bolsa</b>		<b>854</b>	<b>1.307</b>	<b>310</b>	<b>2</b>	<b>49</b>	<b>251</b>	<b>302</b>	<b>483</b>
Sociedades Fiduciarias	Propia	60	(1.334)	7	1	1	6	8	27
	Terceros	17.368	103.282	434	(26)	(259)	725	440	896
	Extranjeros***	18.444	98.910	442	(42)	(271)	754	442	1.385
	Extranjeros (TES verdes)***	310	1.212	48	-	-	48	48	50
	FIC	(777)	(226)	(50)	(15)	1	(28)	(42)	(239)
	Pasivos Pensionales	(309)	4.582	(2)	-	-	(2)	(2)	(18)
<b>Total Sociedades Fiduciarias</b>		<b>17.427</b>	<b>101.947</b>	<b>441</b>	<b>(25)</b>	<b>(258)</b>	<b>731</b>	<b>448</b>	<b>922</b>
Compañías de Seguros y Capitalización	Propia	648	2.346	13	-	30	8	38	8
	Terceros	19	6	-	-	-	-	-	-
	Pasivos Pensionales	-	(14)	-	-	-	-	-	-
<b>Total Compañías de Seguros y Capitalización</b>		<b>667</b>	<b>2.351</b>	<b>13</b>	<b>-</b>	<b>30</b>	<b>8</b>	<b>38</b>	<b>8</b>
Sociedades Administradoras de Inversión	Propia	-	(3)	-	-	-	-	-	-
	Terceros	-	(23)	-	-	-	-	-	-
	FIC	-	(23)	-	-	-	-	-	-
<b>Total Sociedades Administradoras de Inversión</b>		<b>-</b>	<b>(26)</b>	<b>-</b>	<b>-</b>	<b>-</b>	<b>-</b>	<b>-</b>	<b>-</b>
<b>TOTAL ENTIDADES FINANCIERAS NO BANCARIAS</b>		<b>21.005</b>	<b>125.292</b>	<b>785</b>	<b>(23)</b>	<b>(329)</b>	<b>974</b>	<b>622</b>	<b>828</b>
<b>Total Entidades Financieras Especiales**</b>		<b>1.240</b>	<b>5.901</b>	<b>32</b>	<b>5</b>	<b>4</b>	<b>9</b>	<b>17</b>	<b>(61)</b>
<b>Total Entidades Públicas****</b>		<b>2.354</b>	<b>26.612</b>	<b>-</b>	<b>-</b>	<b>-</b>	<b>-</b>	<b>-</b>	<b>-</b>
Otros*****		239	(10.535)	8	8	-	-	8	15
	Extranjeros	-	0	-	-	-	-	-	-
<b>TOTAL MOVIMIENTO NETO</b>		<b>24.307</b>	<b>152.487</b>	<b>1.575</b>	<b>250</b>	<b>-</b>	<b>1.325</b>	<b>1.575</b>	<b>(465)</b>

Negociación* TES UVR (Compras - Ventas)		Corrido del 2022	Desde Anuncio JP Morgan	Movimiento Neto del 9 al 15 de septiembre de 2022	Tramo Corto (0-3 años)	Tramo Medio (3-5 años)	Tramo Largo (>5 años)	Movimiento del 9 al 16 de septiembre de 2022	Corrido de septiembre de 2022
Bancos Comerciales		(1.206)	8.155	(369)	(188)	11	(90)	(267)	(30)
Compañía de Financiamiento Comercial		(0)	2	-	-	-	-	-	-
Cooperativas		-	-	-	-	-	-	-	-
Corporaciones Financieras		(649)	(908)	51	(99)	2	1	(96)	(151)
<b>TOTAL ESTABLECIMIENTOS DE CRÉDITO</b>		<b>(1.856)</b>	<b>7.249</b>	<b>(318)</b>	<b>(287)</b>	<b>13</b>	<b>(89)</b>	<b>(363)</b>	<b>(180)</b>
Fondos de Pensiones y Cesantías	Propia	(3)	109	-	-	-	-	-	-
	Terceros	1.320	28.820	772	217	(16)	774	975	734
Fondos de Pensiones - Prima Media		-	(21)	-	-	-	-	-	-
<b>Total Fondos de Pensiones y Cesantías</b>		<b>1.317</b>	<b>28.908</b>	<b>772</b>	<b>217</b>	<b>(16)</b>	<b>774</b>	<b>975</b>	<b>734</b>
Sociedades Comisionistas de Bolsa	Propia	(316)	(346)	(28)	2	(20)	(4)	(22)	(39)
	Terceros	(57)	(159)	28	5	9	13	27	51
	Extranjeros	(0)	(38)	-	-	-	-	-	-
	FIC	-	(63)	-	-	-	-	-	-
<b>Total Sociedades Comisionistas de Bolsa</b>		<b>(373)</b>	<b>(504)</b>	<b>(1)</b>	<b>7</b>	<b>(12)</b>	<b>10</b>	<b>5</b>	<b>11</b>
Sociedades Fiduciarias	Propia	(90)	(84)	(11)	(9)	3	(2)	(8)	(12)
	Terceros	2.491	21.121	129	46	0	203	250	940
	Extranjeros***	3.417	6.826	24	23	-	1	24	430
	FIC	(847)	647	20	24	-	4	28	83
	Pasivos Pensionales	380	3.566	3	-	-	15	15	18
<b>Total Sociedades Fiduciarias</b>		<b>2.401</b>	<b>21.038</b>	<b>118</b>	<b>37</b>	<b>3</b>	<b>202</b>	<b>242</b>	<b>928</b>
Compañías de Seguros y Capitalización	Propia	2.367	7.141	25	19	9	-	28	136
	Terceros	21	19	-	-	-	-	-	-
	Pasivos Pensionales	-	(2)	-	-	-	-	-	-
<b>Total Compañías de Seguros y Capitalización</b>		<b>2.388</b>	<b>7.160</b>	<b>25</b>	<b>19</b>	<b>9</b>	<b>-</b>	<b>28</b>	<b>136</b>
Sociedades Administradoras de Inversión	Propia	-	(0)	-	-	-	-	-	-
	Terceros	-	(14)	-	-	-	-	-	-
	FIC	-	(14)	-	-	-	-	-	-
<b>Total Sociedades Administradoras de Inversión</b>		<b>-</b>	<b>(14)</b>	<b>-</b>	<b>-</b>	<b>-</b>	<b>-</b>	<b>-</b>	<b>-</b>
<b>TOTAL ENTIDADES FINANCIERAS NO BANCARIAS</b>		<b>5.733</b>	<b>56.587</b>	<b>914</b>	<b>280</b>	<b>(14)</b>	<b>985</b>	<b>1.251</b>	<b>1.809</b>
<b>Total Entidades Financieras Especiales**</b>		<b>(128)</b>	<b>389</b>	<b>(16)</b>	<b>(16)</b>	<b>-</b>	<b>-</b>	<b>(16)</b>	<b>30</b>
<b>Total Entidades Públicas****</b>		<b>2.604</b>	<b>7.108</b>	<b>(604)</b>	<b>(634)</b>	<b>-</b>	<b>(0)</b>	<b>(634)</b>	<b>(846)</b>
Otros*****		656	545	24	22	2	11	35	35
	Extranjeros	-	(0)	-	-	-	-	-	-
<b>TOTAL MOVIMIENTO NETO</b>		<b>7.009</b>	<b>71.878</b>	<b>-</b>	<b>(634)</b>	<b>-</b>	<b>907</b>	<b>273</b>	<b>847</b>

Cifras en Miles de Millones de Pesos. Fuente: banrep. Información actualizada al 16 de septiembre de 2022

\*Corresponde a los flujos nominales por operaciones compra-venta contra pago (420 y 422) y transferencias (423). Además, se incluyen las emisiones, vencimientos y redenciones anticipadas.

\*\*Las entidades financieras especiales son Fogafin, Bancoldex, ICETEX, Fogacoop, las Cajas Promotoras de Vivienda de la Nación, la FDN, entre otras.

\*\*\* Los recursos de extranjeros son mayoritariamente administrados por BNP Paribas, Cititrust, Corbanca Trust y Fiduciaria Bogotá.

\*\*\*\* Dentro de las Entidades Públicas se registran los movimientos del Banco de la República.

\*\*\*\*\* Dentro de Otros se registran los movimientos de la Bolsa de Valores de Colombia, DECEVAL, la Cámara de Riesgo Central de Contraparte y Personas Jurídicas.

#### d. Inversionistas extranjeros en el mercado de deuda pública

##### Compras Netas de TES por parte de Inversionistas Extranjeros

Denominación	Corrido de 2022	Desde Anuncio JP Morgan	Corrido de septiembre	Saldo Compras Netas al 16 de septiembre del 2022	% Saldo Disponible TES Pesos o UVR	% Saldo Total TES	
Spot	Pesos	\$ 18.749	\$ 100.117	\$ 1.436	\$ 112.537	38,6%	25,5%
	UVR	\$ 3.417	\$ 6.787	\$ 430	\$ 8.866	5,9%	2,0%
Forward*	Pesos	\$ 1.789	\$ 598	\$ 332	\$ 5.561	1,9%	1,3%
	UVR	\$ (1.572)	\$ 1.605	\$ 1.027	\$ 1.743	1,2%	0,4%

Cifras en miles de millones de pesos. \* Información disponible hasta el 15 de septiembre de 2022

##### Saldo de TES Pesos del Offshore en los Mercados Spot y Forward Como Porcentaje del Saldo Disponible

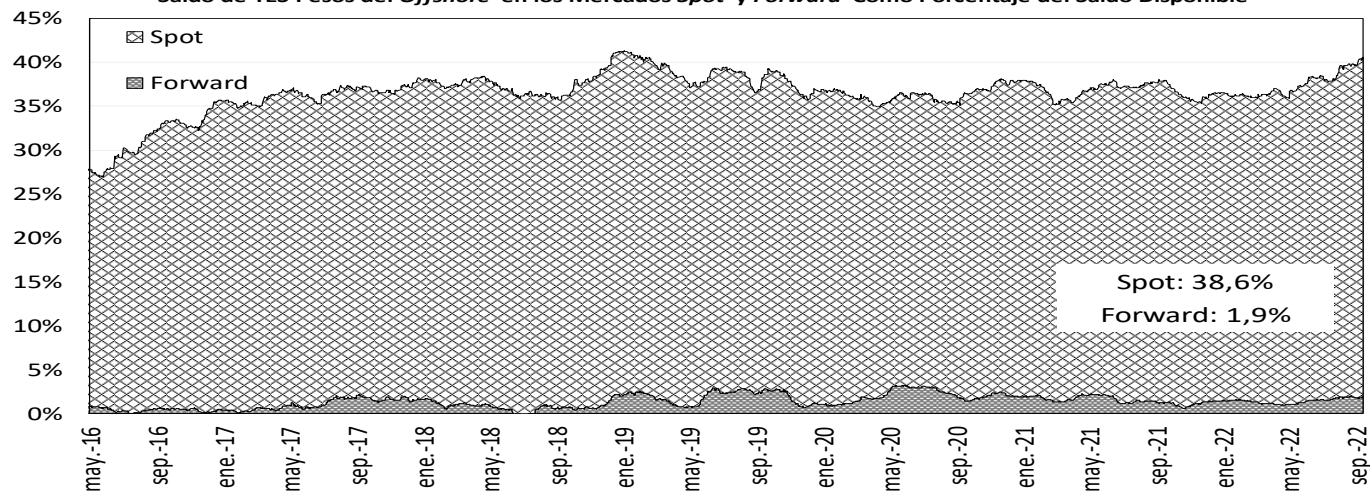

##### Saldo del Offshore en TES Pesos y TES UVR Como Porcentaje del Saldo Total (Mercado de Contado)

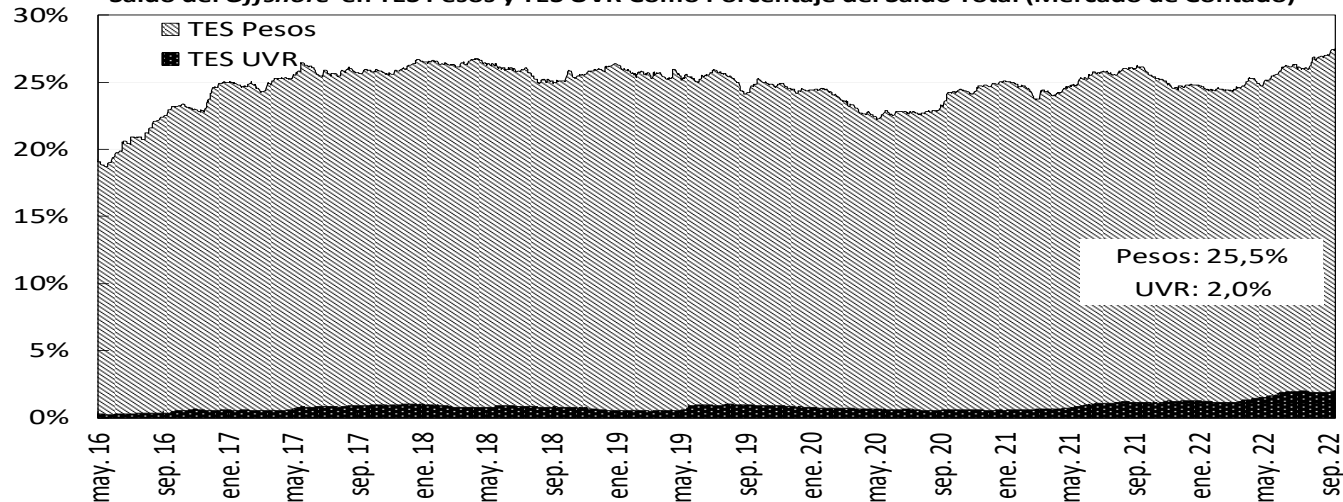

Fuente: Banco de la República

#### e. Bonos de deuda pública denominados en dólares

BONOS EN DOLARES	mar-23	feb-24	may-24	ene-26	abr-27	mar-29	ene-30	abr-31	abr-32	sep-37	ene-41	feb-42	feb-44	jun-45	may-49	may-51	feb-61
Spread Actual	142	182	210	258	302	341	362	366	371	456	468	427	483	458	462	411	374
Spread Semana Anterior	126	163	192	242	288	339	349	357	359	441	456	408	466	450	453	404	375
Diferencia Semana Anterior	16	19	18	16	14	2	13	9	12	15	12	19	17	8	9	7	-1
Precio Actual	98.78	97.64	103.31	94.42	89.03	87.19	76.48	74.48	73.15	93.08	78.83	61.86	71.28	66.57	67.50	59.24	56.40
Precio Semana Anterior	98.92	98.30	104.17	95.51	90.24	88.09	77.85	75.74	74.58	95.27	80.46	63.79	73.22	67.76	68.84	60.30	56.89
Diferencia Semana Anterior	-14	-66	-86	-109	-121	-90	-137	-126	-143	-219	-163	-193	-194	-119	-134	-106	-49
Rendimiento Actual	5.2	5.7	6.0	6.4	6.7	7.0	7.2	7.2	7.2	8.2	8.4	8.0	8.6	8.3	8.2	7.7	7.3
Rendimiento Semana Anterior	4.8	5.2	5.5	6.0	6.3	6.8	6.9	6.9	6.9	7.9	8.2	7.8	8.3	8.1	8.1	7.5	7.2
Diferencia Semana Anterior	3.90	5.00	4.90	3.80	3.40	2.00	2.90	2.50	2.60	2.60	2.10	2.80	2.50	1.60	1.60	1.30	0.60

Las diferencias semanales y el Spread en p.b.

Fuente: Minhacienda.

Información actualizada al 16 de septiembre de 2022

## 14. Mercado de renta variable en Colombia

	septiembre 16	Variación			
		1 semana	1 mes	Año Corrido	Año Completo
<b>MSCI COLCAP</b>	1209.58	-1.06%	-8.46%	-14.27%	-8.60%
<b>Monto Promedio Diario Semanal</b>	76.97 *	160.2%	-4.36%	151.9%	-48.8%

A partir del 28 de mayo de 2021 se toma la información del MSCI COLCAP, antes de esto corresponde al índice

\* Miles de millones de pesos

MSCI Colcap y volumen diario transado en las acciones que lo componen

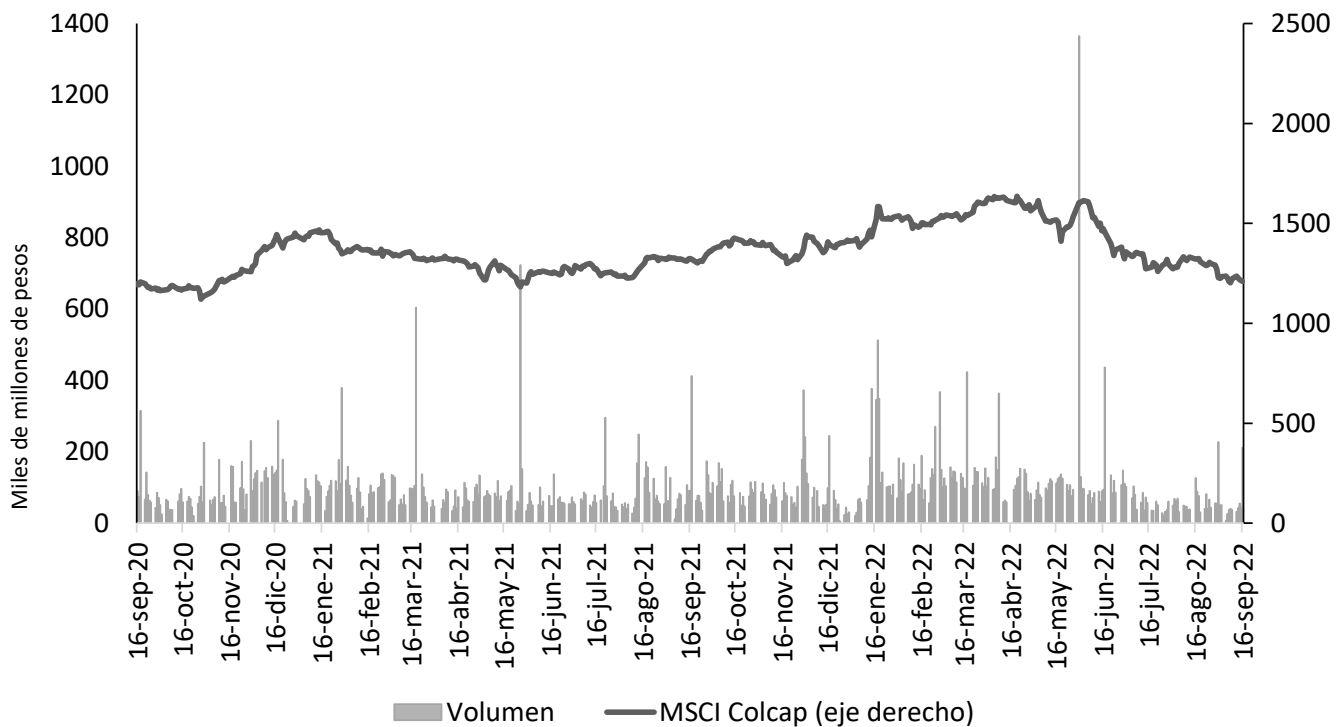

Fuente: Bloomberg.

A partir del 28 de mayo de 2021 se toma la información de MSCI COLCAP, antes de esto corresponde al índice COLCAP.



## 15. Fondos de pensiones

### a. Inversiones de los Fondos de Pensiones Obligatorias

Evolución del portafolio de los fondos de pensiones obligatorias (% del fondo)

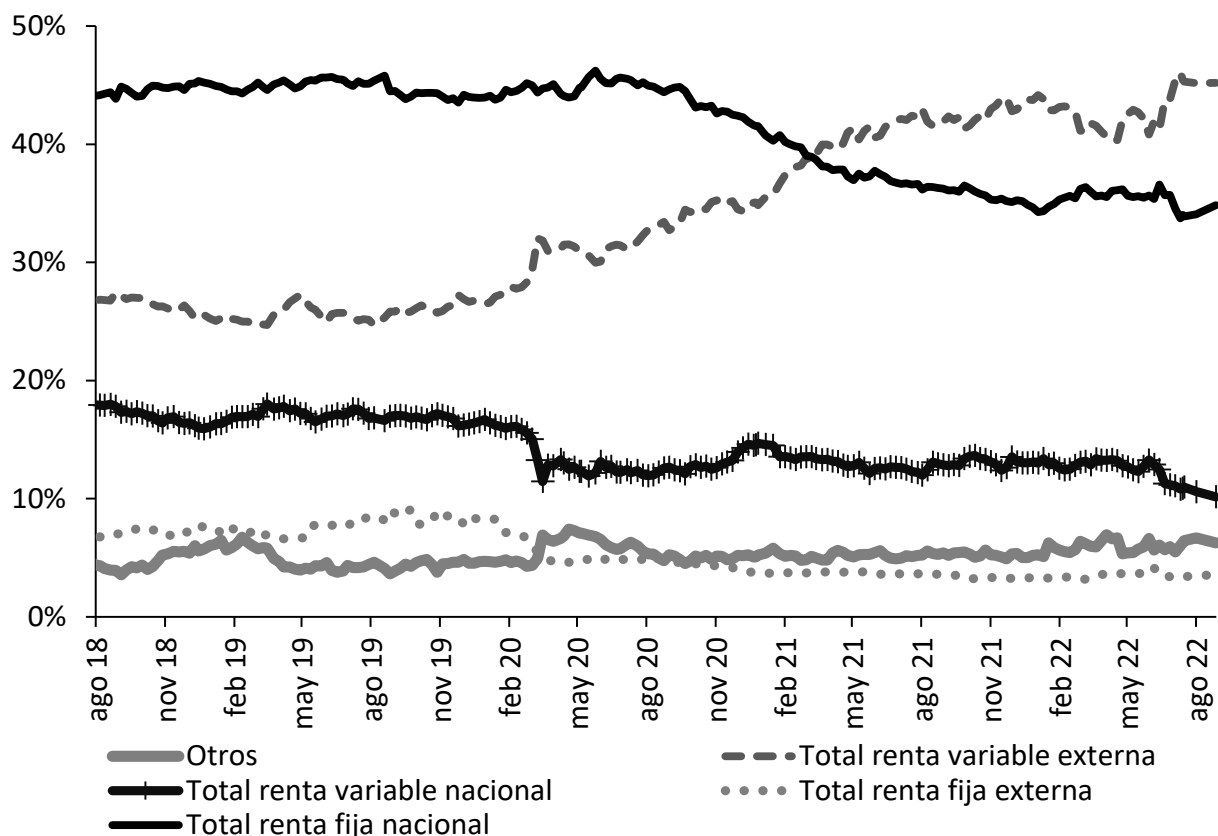

Fuente: Superintendencia Financiera de Colombia. Datos al 31 de agosto de 2022.

Evolución de las inversiones de los fondos de pensiones obligatorias en renta variable local (\$ b)

	5 ago 22			31 ago 22		
	Renta variable local	Total portafolio	% del portafolio	Renta variable local	Total portafolio	% del portafolio
Conservador	1,75	30,79	5,70%	1,66	30,69	5,42%
Mayor riesgo	7,77	54,57	14,24%	7,54	54,57	13,82%
Moderado	24,85	219,94	11,30%	23,43	216,02	10,85%
Retiro programado	1,99	37,98	5,23%	1,88	38,23	4,91%
<b>Total</b>	<b>36,36</b>	<b>343,26</b>	<b>10,59%</b>	<b>34,51</b>	<b>339,50</b>	<b>10,17%</b>

Fuente: Formato 351-Superintendencia Financiera de Colombia. Datos Preliminares sujetos a retransmisión.

# ***ANEXOS***

## Agregados monetarios y crediticios

### Agregados monetarios sectorizados

Miles de millones de pesos y porcentajes

Concepto	Abril		Variaciones			
	2021	2022	Mensual		Anual	
			ABS	%	ABS	%
<b>M3 Privado</b>	<b>559,246</b>	<b>631,530</b>	<b>8,098</b>	<b>1.3</b>	<b>72,284</b>	<b>12.9</b>
<b>Efectivo</b>	<b>91,312</b>	<b>103,368</b>	<b>-194</b>	<b>-0.2</b>	<b>12,056</b>	<b>13.2</b>
No financiero*	91,312	103,368	-194	-0.2	12,056	13.2
<b>Depósitos</b>	<b>467,934</b>	<b>528,162</b>	<b>8,291</b>	<b>1.6</b>	<b>60,228</b>	<b>12.9</b>
<b>Cuentas Corrientes</b>	<b>57,953</b>	<b>65,213</b>	<b>-850</b>	<b>-1.3</b>	<b>7,260</b>	<b>12.5</b>
No financiero*	53,732	60,034	292	0.5	6,302	11.7
Sociedades financieras	2,814	3,580	-1,810	-33.6	766	27.2
No residentes	1,407	1,599	668	71.7	192	13.6
<b>CDT</b>	<b>149,518</b>	<b>165,783</b>	<b>5,405</b>	<b>3.4</b>	<b>16,265</b>	<b>10.9</b>
No financiero*	117,509	124,960	3,738	3.1	7,451	6.3
Sociedades financieras	32,010	40,728	1,669	4.3	8,718	27.2
No residentes	0	95	-1	-1.4	95	2,188,011.7
<b>Ahorro</b>	<b>222,572</b>	<b>253,554</b>	<b>1,903</b>	<b>0.8</b>	<b>30,982</b>	<b>13.9</b>
No financiero*	189,628	220,861	4,348	2.0	31,233	16.5
Sociedades financieras	32,789	32,544	-2,497	-7.1	-246	-0.7
No residentes	154	150	52	52.6	-4	-2.6
<b>Otros</b>	<b>37,891</b>	<b>43,612</b>	<b>1,833</b>	<b>4.4</b>	<b>5,721</b>	<b>15.1</b>
<b>M3 Público</b>	<b>63,950</b>	<b>71,136</b>	<b>-487</b>	<b>-0.7</b>	<b>7,186</b>	<b>11.2</b>
<b>Depósitos</b>	<b>63,950</b>	<b>71,136</b>	<b>-487</b>	<b>-0.7</b>	<b>7,186</b>	<b>11.2</b>
<b>Cuentas Corrientes</b>	<b>10,580</b>	<b>11,813</b>	<b>95</b>	<b>0.8</b>	<b>1,233</b>	<b>11.7</b>
Gobierno Central	2,175	1,947	-15	-0.8	-228	-10.5
Gobiernos Locales	7,695	9,171	71	0.8	1,475	19.2
Empresas Públicas No Financieras	710	696	39	5.9	-14	-2.0
<b>CDT</b>	<b>5,726</b>	<b>7,405</b>	<b>1,653</b>	<b>28.7</b>	<b>1,679</b>	<b>29.3</b>
Gobierno Central	2,957	4,083	1,317	47.6	1,125	38.1
Gobiernos Locales	1,759	2,063	303	17.2	304	17.3
Empresas Públicas No Financieras	1,009	1,259	33	2.7	250	24.8
<b>Ahorro</b>	<b>35,816</b>	<b>40,497</b>	<b>-2,224</b>	<b>-5.2</b>	<b>4,681</b>	<b>13.1</b>
Gobierno Central	5,325	5,790	368	6.8	465	8.7
Gobiernos Locales	25,277	27,993	-982	-3.4	2,716	10.7
Empresas Públicas No Financieras	5,214	6,714	-1,610	-19.3	1,500	28.8
<b>Fiduciarios</b>	<b>8,235</b>	<b>8,067</b>	<b>120</b>	<b>1.5</b>	<b>-168</b>	<b>-2.0</b>
Gobierno Central	8,162	7,811	14	0.2	-351	-4.3
Gobiernos Locales	73	256	106	71.2	183	252.3
Empresas Públicas No Financieras	0	0	0	0.0	0	0.0
<b>Otros</b>	<b>3,593</b>	<b>3,354</b>	<b>-132</b>	<b>-3.8</b>	<b>-239</b>	<b>-6.7</b>
<b>M3 Total</b>	<b>623,196</b>	<b>702,666</b>	<b>7,611</b>	<b>1.1</b>	<b>79,470</b>	<b>12.8</b>
<b>M1 Total</b>	<b>159,845</b>	<b>180,394</b>	<b>-949</b>	<b>-0.5</b>	<b>20,549</b>	<b>12.9</b>
<b>M2 Total</b>	<b>573,477</b>	<b>647,633</b>	<b>5,789</b>	<b>0.9</b>	<b>74,156</b>	<b>12.9</b>

\*Incluye hogares, empresas no financieras.

A partir de las estadísticas con corte a jun/2020 se excluyeron los CDT y los bonos del Banco de la República, y se reprocesó la serie desde mar/2020 hasta la fecha.

Fuentes: Banco de la República, cálculos con información de los balances de los establecimientos de crédito y del formato 338 de la Superintendencia Financiera.

## Cartera Sectorizada

Miles de millones de pesos y porcentajes

Concepto	Abril		Variaciones			
	2021	2022	Mensual		Anual	
			ABS	%	ABS	%
<b>Cartera bruta</b>	<b>513,315</b>	<b>587,085</b>	<b>9,870</b>	<b>1.7</b>	<b>73,770</b>	<b>14.4</b>
<b>Pública</b>	<b>20,029</b>	<b>22,533</b>	<b>85</b>	<b>0.4</b>	<b>2,504</b>	<b>12.5</b>
Gobierno Central	358	301	-6	-2.0	-56	-15.7
Gobiernos Locales	11,851	14,574	160	1.1	2,724	23.0
Empresas Públicas No Financieras	7,821	7,657	-68	-0.9	-164	-2.1
<b>Privada</b>	<b>493,286</b>	<b>564,552</b>	<b>9,785</b>	<b>1.8</b>	<b>71,266</b>	<b>14.4</b>
No financiero*	489,501	558,775	9,628	1.8	69,275	14.2
Sociedades financieras	1,941	3,102	138	4.7	1,161	59.8
No residentes	1,844	2,675	19	0.7	831	45.1

Cartera pública y privada, incluye Leasing Financiero

\*Incluye hogares y empresas no financieras.

Fuentes: Banco de la República, cálculos con información de los balances de los establecimientos de crédito y del formato 338 de la Superintendencia Financiera/.

## Posición de encaje del sistema financiero

Miles de millones de pesos

Período de encaje requerido	13-jul al 26-jul de 2022	27-jul al 09-ago de 2022
Período de encaje disponible	03-ago al 16-ago de 2022	17-ago al 30-ago de 2022
I. Encaje requerido	35,429.9	35,303.0
II. Encaje disponible	36,555.4	36,343.1
III. Posición de encaje	1,125.6	1,040.1

Datos provisionales sujetos a revisión.

Fuente: Cálculos de la Subgerencia de Política Monetaria e Información Económica del Banco de la República con base en el formato 443 de la Superintendencia Financiera de Colombia

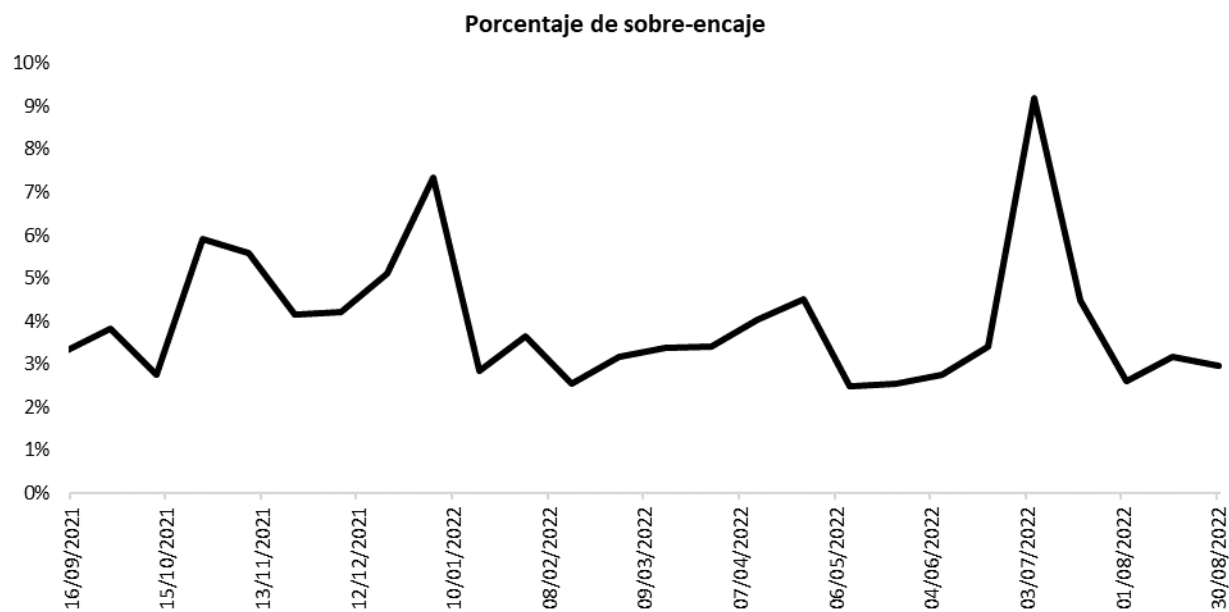

Fuente: Cálculos de la Subgerencia de Política Monetaria e Información Económica del Banco de la República con base en el formato 443 de la Superintendencia Financiera de Colombia.

## Cartera

### Evolución del saldo de la cartera bruta de los establecimientos de crédito

Semana	Fecha 2022	Cartera M/L MM\$			Cartera M/E en pesos MM\$			Cartera Total 1/ MM\$			Cartera M/E en US\$/ (Millones)		
		2021	2022	Var. % Anual	2021	2022	Var. % Anual	2021	2022	Var. % Anual	2021	2022	Var. % Anual
1	ene-07	489,638.6	538,487.0	10.0	14,853.8	19,727.9	32.8	504,492.3	558,214.8	10.6	4,270.6	4,879.0	14.2
2	ene-14	489,009.7	539,179.9	10.3	14,853.3	19,457.3	31.0	503,863.0	558,637.2	10.9	4,284.4	4,872.1	13.7
3	ene-21	489,470.1	540,345.1	10.4	15,212.1	19,324.0	27.0	504,682.2	559,669.0	10.9	4,315.2	4,874.5	13.0
4	ene-28	490,276.6	542,658.7	10.7	15,573.0	18,818.1	20.8	505,849.6	561,476.7	11.0	4,375.1	4,725.1	8.0
5	feb-04	489,672.3	543,977.0	11.1	15,608.5	18,602.7	19.2	505,280.7	562,579.7	11.3	4,405.1	4,694.5	6.6
6	feb-11	492,033.3	548,078.0	11.4	15,522.7	18,313.1	18.0	507,556.0	566,391.1	11.6	4,415.3	4,674.7	5.9
7	feb-18	493,415.2	550,714.9	11.6	15,801.4	18,265.6	15.6	509,216.6	568,980.5	11.7	4,444.3	4,651.0	4.6
8	feb-25	493,961.8	553,467.6	12.0	15,095.9	18,060.5	12.2	510,057.7	571,528.2	12.1	4,441.0	4,618.3	4.0
9	mar-04	493,395.4	554,331.5	12.4	15,926.2	17,356.8	9.0	509,321.7	571,688.3	12.2	4,375.1	4,560.3	4.2
10	mar-11	493,855.4	556,778.0	12.7	15,689.9	17,024.4	8.5	509,545.3	573,802.4	12.6	4,388.4	4,447.8	1.4
11	mar-18	495,098.6	559,169.5	12.9	15,621.5	16,626.3	6.4	510,720.1	575,795.9	12.7	4,396.3	4,351.7	-1.0
12	mar-25	496,208.2	560,980.9	13.1	16,180.2	16,360.7	1.1	512,388.3	577,341.6	12.7	4,414.3	4,321.7	-2.1
13	abr-01	496,049.1	563,980.3	13.7	16,358.3	16,111.8	-1.5	512,407.4	580,092.1	13.2	4,446.9	4,268.3	-4.0
14	abr-08	495,797.4	565,163.8	14.0	16,192.8	16,117.3	-0.5	511,990.2	581,281.1	13.5	4,436.1	4,266.8	-3.8
15	abr-15	496,531.9	566,194.4	14.0	16,024.3	15,832.2	-1.2	512,556.2	582,026.6	13.6	4,456.7	4,236.2	-4.9
16	abr-22	497,951.8	569,334.4	14.3	16,403.8	16,274.6	-0.8	514,355.6	585,609.1	13.9	4,506.5	4,261.4	-5.4
17	abr-29	498,832.4	573,329.0	14.9	16,889.8	16,560.6	-1.9	515,722.2	589,889.6	14.4	4,515.8	4,175.4	-7.5
18	may-06	498,933.2	574,360.9	15.1	17,188.8	17,077.9	-0.6	516,122.0	591,438.8	14.6	4,565.0	4,212.7	-7.7
19	may-13	500,246.9	575,534.9	15.1	17,022.6	17,652.5	3.7	517,269.5	593,187.3	14.7	4,622.1	4,294.5	-7.1
20	may-20	501,092.0	578,173.5	15.4	17,352.4	17,210.8	-0.8	518,444.5	595,384.4	14.8	4,641.9	4,313.7	-7.1
21	may-27	502,392.6	582,232.4	15.9	17,533.5	16,909.8	-3.6	519,926.1	599,142.2	15.2	4,719.3	4,322.2	-8.4
22	jun-03	502,286.1	583,483.3	16.2	16,898.6	15,585.3	-7.8	519,184.7	599,068.6	15.4	4,682.1	4,132.3	-11.7
23	jun-10	503,326.2	585,957.0	16.4	16,680.4	16,218.0	-2.8	520,006.6	602,175.1	15.8	4,600.2	4,145.2	-9.9
24	jun-17	504,479.1	589,200.9	16.8	17,544.1	16,475.5	-6.1	522,023.2	605,676.5	16.0	4,673.7	4,219.0	-9.7
25	jun-24	505,780.2	590,875.6	16.8	17,513.4	17,348.6	-0.9	523,293.6	608,224.2	16.2	4,684.0	4,200.8	-10.3
26	jul-01	506,969.4	592,401.8	16.9	17,738.3	17,586.4	-0.9	524,707.7	609,988.2	16.3	4,696.2	4,188.5	-10.8
27	jul-08	507,279.8	591,922.9	16.7	18,157.9	18,364.5	1.1	525,437.7	610,287.4	16.1	4,741.6	4,184.9	-11.7
28	jul-15	508,019.2	593,756.3	16.9	18,206.5	18,614.1	2.2	526,225.7	612,370.4	16.4	4,780.5	4,234.7	-11.4
29	jul-22	508,686.2	595,600.4	17.1	18,758.7	18,816.8	0.3	527,444.9	614,417.1	16.5	4,841.6	4,253.5	-12.1
30	jul-29	509,684.8	598,001.2	17.3	19,127.8	18,437.2	-3.6	528,812.7	616,438.4	16.6	4,945.3	4,287.4	-13.3
31	ago-05	509,668.0	598,508.0	17.4	19,757.4	18,623.7	-5.7	529,425.3	617,131.7	16.6	5,002.7	4,293.9	-14.2
32	ago-12	510,479.8	599,311.6	17.4	19,455.7	18,233.3	-6.3	529,935.5	617,545.0	16.5	5,079.5	4,356.3	-14.2
33	ago-19	511,516.6	600,539.8	17.4	19,774.8	19,395.9	-1.9	531,291.4	619,935.7	16.7	5,103.2	4,407.9	-13.6
34	ago-26	513,237.4	601,959.0	17.3	19,654.7	19,428.4	-1.2	532,892.1	621,387.4	16.6	5,126.2	4,427.6	-13.6
35	sep-02	514,486.6	603,719.2	17.3	19,428.0	20,036.4	3.1	533,914.6	623,755.6	16.8	5,126.1	4,485.7	-12.5
<b>36</b>	<b>sep-09</b>	<b>515,000.2</b>	<b>604,973.7</b>	<b>17.5</b>	<b>19,639.2</b>	<b>19,696.5</b>	<b>0.3</b>	<b>534,639.4</b>	<b>624,670.3</b>	<b>16.8</b>	<b>5,118.6</b>	<b>4,512.0</b>	<b>-11.8</b>
37	sep-16	517,276.9			19,701.6			536,978.5			5,146.5		
38	sep-23	518,423.0			19,746.3			538,169.4			5,135.8		
39	sep-30	520,748.2			19,484.5			540,232.7			5,152.8		
40	oct-07	521,324.2			19,207.0			540,531.2			5,100.4		
41	oct-14	522,854.7			18,978.0			541,832.7			5,030.6		
42	oct-21	524,344.5			19,028.0			543,372.5			5,033.4		
43	oct-28	527,587.6			18,635.0			546,222.6			4,924.1		
44	nov-04	527,661.7			19,177.7			546,839.4			4,940.5		
45	nov-11	529,692.2			19,237.8			548,929.9			4,947.3		
46	nov-18	531,771.6			19,395.0			551,166.6			4,943.3		
47	nov-25	532,790.5			20,023.8			552,814.3			4,995.8		
48	dic-02	535,122.1			19,812.3			554,934.4			5,017.9		
49	dic-09	536,307.5			19,184.6			555,492.2			4,934.7		
50	dic-16	538,357.7			19,726.9			558,084.6			4,931.9		
51	dic-23	540,411.1			19,495.6			559,906.8			4,881.0		
52	dic-30	540,089.6			19,338.8			559,428.4			4,857.6		

<sup>1</sup> Corresponde a Cartera Ajustada. No incluye la cartera de las entidades financieras especiales (EFE).

Fuente: Formato 281 de la Superintendencia Financiera.

**Evolución del saldo de la cartera bruta de los establecimientos de crédito por modalidad**

Semana	Fecha 2022	Comercial <sup>2</sup> MMS						Consumo <sup>3</sup> MMS						Microcrédito MMS						Adquisición de vivienda <sup>4</sup> MMS			
		Moneda Legal			Moneda Extranjera			Moneda Legal			Moneda Extranjera			Moneda Legal			Moneda Extranjera			Moneda Legal			
		2021	2022	Var. % Anual	2021	2022	Var. % Anual	2021	2022	Var. % Anual	2021	2022	Var. % Anual	2021	2022	Var. % Anual	2021	2022	Var. % Anual	2021	2022	Var. % Anual	2021
1	ene-07	242,243.0	259,343.4	7.1	14,401.7	18,965.8	31.7	158,492.1	179,218.8	13.1	451.8	762.1	68.7	13,282.9	14,473.2	9.0	0.3	0.0	0.0	75,620.5	85,451.6	13.0	
2	ene-14	241,771.6	259,355.0	7.3	14,399.3	18,701.3	29.9	158,372.2	179,782.8	13.5	453.7	755.9	66.6	13,270.9	14,471.1	9.0	0.3	0.0	0.0	75,595.0	85,571.0	13.2	
3	ene-21	242,049.2	259,448.7	7.2	14,749.4	18,585.2	26.0	158,470.4	180,578.3	14.0	462.4	738.8	59.8	13,300.5	14,543.7	9.3	0.3	0.0	0.0	75,650.1	85,774.4	13.4	
4	ene-28	242,094.1	260,746.8	7.7	15,102.4	18,076.1	19.7	159,004.1	181,433.4	14.1	470.3	742.0	57.8	13,369.7	14,640.5	9.5	0.3	0.0	0.0	75,808.7	85,837.9	13.2	
5	feb-04	241,898.3	261,478.7	8.1	15,148.5	17,884.4	18.1	158,660.3	181,878.0	14.6	459.7	718.2	56.2	13,361.4	14,657.8	9.7	0.3	0.0	0.0	75,752.3	85,962.4	13.5	
6	feb-11	243,584.1	264,376.1	8.5	15,063.9	17,596.5	16.8	159,111.2	182,842.1	14.9	458.5	716.6	56.3	13,383.8	14,689.1	9.8	0.3	0.0	0.0	75,954.2	86,170.5	13.5	
7	feb-18	244,292.4	265,503.4	8.7	15,345.3	17,557.7	14.4	159,475.8	184,016.2	15.4	455.8	707.8	55.3	13,390.2	14,722.1	9.9	0.3	0.0	0.0	76,256.8	86,473.2	13.4	
8	feb-25	244,072.7	266,851.5	9.3	15,631.9	17,353.6	11.0	159,836.4	185,028.7	15.8	463.8	706.9	52.4	13,459.3	14,812.4	10.1	0.3	0.0	0.0	76,593.4	86,775.0	13.3	
9	mar-04	243,674.8	267,045.9	9.6	15,464.6	16,691.3	7.9	159,662.0	185,502.0	16.2	461.3	665.6	44.3	13,442.6	14,816.0	10.2	0.3	0.0	0.0	76,616.0	86,967.6	13.5	
10	mar-11	243,521.3	268,444.3	10.2	15,230.3	16,358.1	7.4	160,149.6	186,388.1	16.4	459.3	666.3	45.1	13,447.8	14,837.5	10.3	0.3	0.0	0.0	76,736.7	87,108.0	13.5	
11	mar-18	244,155.8	269,424.9	10.3	15,167.5	15,962.2	5.2	160,559.6	187,541.5	16.8	453.7	664.2	46.4	13,472.4	14,882.1	10.5	0.3	0.0	0.0	76,910.8	87,321.0	13.5	
12	mar-25	244,502.6	270,138.0	10.5	15,703.8	15,692.0	-0.1	161,130.0	188,358.8	16.9	476.1	668.7	40.4	13,507.6	14,935.0	10.6	0.3	0.0	0.0	77,067.9	87,549.2	13.6	
13	abr-01	244,572.7	271,608.0	11.1	15,871.4	15,444.8	-2.7	160,707.0	189,443.6	17.9	486.6	667.0	37.1	13,534.8	14,958.3	10.5	0.3	0.0	0.0	77,234.6	87,970.4	13.9	
14	abr-08	244,713.9	272,445.5	11.3	15,700.3	15,451.4	-1.6	160,296.6	189,692.7	18.3	492.2	665.8	35.3	13,481.0	14,955.7	10.9	0.3	0.0	0.0	77,305.9	88,069.9	13.9	
15	abr-15	245,001.3	272,533.5	11.2	15,540.3	15,151.9	-2.5	160,601.0	190,538.9	18.6	483.8	680.2	40.6	13,477.9	14,980.8	11.2	0.2	0.0	0.0	77,451.7	88,141.2	13.8	
16	abr-22	245,777.0	274,542.8	11.7	15,905.6	15,562.7	-2.2	161,022.0	191,446.1	18.9	498.0	711.9	42.9	13,510.6	15,036.8	11.3	0.2	0.0	0.0	77,642.1	88,308.7	13.7	
17	abr-29	246,004.4	276,643.9	12.5	16,362.8	15,810.6	-3.4	161,306.1	192,775.5	19.5	526.8	750.1	42.4	13,546.6	15,146.8	11.8	0.2	0.0	0.0	77,976.0	88,762.8	13.8	
18	may-06	246,639.0	277,475.4	12.5	16,645.3	16,314.2	-2.0	160,773.8	192,882.9	20.0	543.3	763.7	40.6	13,494.3	15,136.2	12.2	0.2	0.0	0.0	78,026.2	88,866.4	13.9	
19	may-13	247,619.6	277,288.1	12.0	16,477.6	16,860.4	2.3	161,013.5	194,023.4	20.5	544.8	792.1	45.4	13,471.6	15,177.6	12.7	0.2	0.0	0.0	78,142.2	89,045.8	14.0	
20	may-20	248,109.8	278,685.4	12.3	16,795.3	16,439.3	-2.1	161,270.5	194,945.1	20.9	556.9	771.5	38.5	13,456.5	15,242.9	13.3	0.2	0.0	0.0	78,255.3	89,300.2	14.1	
21	may-27	249,046.9	281,228.4	12.9	16,959.0	16,143.6	-4.8	161,344.3	196,033.5	21.5	574.3	766.1	33.4	13,500.7	15,326.0	13.5	0.1	0.0	0.0	78,500.7	89,644.5	14.2	
22	jun-03	248,667.9	281,853.3	13.3	16,348.1	14,875.3	-9.0	161,363.5	196,443.9	21.7	550.3	710.1	29.0	13,496.1	15,324.9	13.6	0.2	0.0	0.0	78,758.5	89,861.2	14.1	
23	jun-10	249,250.8	283,399.4	13.7	16,118.6	15,474.3	-4.0	161,743.7	197,172.5	21.9	561.6	743.7	32.4	13,467.2	15,330.7	13.8	0.2	0.0	0.0	78,864.5	90,054.4	14.2	
24	jun-17	249,877.6	285,484.4	14.2	16,953.1	15,726.7	-7.2	162,146.1	198,036.0	22.1	590.8	748.8	26.7	13,463.6	15,375.0	14.2	0.2	0.0	0.0	78,991.8	90,305.5	14.3	
25	jun-24	250,502.0	285,514.4	14.0	16,903.9	16,578.6	-1.9	162,567.8	199,408.5	22.7	609.4	770.0	26.4	13,495.0	15,430.1	14.3	0.1	0.0	0.0	79,215.4	90,522.6	14.3	
26	jul-01	251,237.2	286,298.3	14.0	17,116.5	16,774.2	-2.0	162,659.9	199,813.9	22.8	621.7	812.2	30.6	13,510.9	15,424.9	14.2	0.1	0.0	0.0	79,561.5	90,864.7	14.2	
27	jul-08	251,436.3	286,048.3	13.8	17,511.0	17,517.0	0.0	162,712.2	199,527.9	22.6	646.8	847.5	31.0	13,481.4	15,379.3	14.1	0.1	0.0	0.0	79,649.9	90,967.5	14.2	
28	jul-15	251,392.2	286,873.7	14.1	17,563.2	17,767.5	1.2	163,265.1	200,281.0	22.7	643.2	846.6	31.6	13,517.7	15,415.9	14.0	0.1	0.0	0.0	79,844.2	91,185.7	14.2	
29	jul-22	251,086.8	287,723.5	14.6	18,085.6	17,963.7	-0.7	164,046.5	201,038.3	22.5	672.9	853.1	26.8	13,560.9	15,461.4	14.0	0.1	0.0	0.0	79,992.0	91,377.2	14.2	
30	jul-29	250,923.2	288,626.9	15.0	18,448.0	17,594.2	-4.6	164,640.7	201,926.9	22.6	679.7	843.0	24.0	13,681.7	15,581.9	13.9	0.1	0.0	0.0	80,439.2	91,865.5	14.2	
31	ago-05	251,044.4	288,972.2	15.1	19,073.2	17,795.4	-6.7	164,439.8	201,972.0	22.8	684.0	828.3	21.1	13,649.2	15,588.0	14.2	0.1	0.0	0.0	80,534.5	91,975.9	14.2	
32	ago-12	251,025.2	288,684.3	15.0	18,787.6	17,424.9	-7.3	165,051.6	202,820.3	22.9	668.0	808.4	21.0	13,687.4	15,630.2	14.2	0.1	0.0	0.0	80,715.6	92,176.9	14.2	
33	ago-19	251,262.3	289,001.6	15.0	19,112.5	18,553.0	-2.9	165,655.2	203,532.0	22.9	662.2	842.9	27.3	13,727.1	15,667.7	14.1	0.1	0.0	0.0	80,872.1	92,338.5	14.2	
34	ago-26	251,939.0	289,288.2	14.8	18,993.5	18,570.6	-2.2	166,385.2	204,295.4	22.8	661.1	857.7	29.7	13,837.0	15,770.1	14.0	0.1	0.0	0.0	81,076.2	92,605.3	14.2	
35	sep-02	252,308.0	289,831.2	14.9	18,822.9	19,161.6	1.8	166,888.2	205,051.9	22.9	605.0	874.7	44.6	13,875.8	15,871.4	14.4	0.1	0.0	0.0	81,414.6	92,964.8	14.2	
<b>36</b>	<b>sep-09</b>	<b>252,090.5</b>	<b>290,562.6</b>	<b>15.3</b>	<b>18,989.4</b>	<b>18,840.5</b>	<b>-0.8</b>	<b>167,434.1</b>	<b>205,396.0</b>	<b>22.7</b>	<b>649.7</b>	<b>856.0</b>	<b>31.7</b>	<b>13,894.3</b>	<b>15,887.2</b>	<b>14.3</b>	<b>0.1</b>	<b>0.0</b>	<b>0.0</b>	<b>81,581.3</b>	<b>93,128.0</b>	<b>14.2</b>	
37	sep-16	253,325.3			19,055.2			168,202.6			646.3			13,946.1		0.0				81,803.0			
38	sep-23	253,390.2			19,086.0			168,985.5			660.3			14,028.9		0.0				82,018.4			
39	sep-30	254,224.6			18,829.3			169,977.6			655.1			14,086.0		0.0				82,460.0			
40	oct-07	254,456.3			18,562.1			170,175.2			644.9			14,100.7		0.0				82,592.1			
41	oct-14	254,599.3			18,326.1			171,279.0			651.9			14,152.7		0.0				82,823.7			
42	oct-21	255,084.0			18,363.3			172,087.4			664.6			14,189.5		0.0				82,983.6			
43	oct-28	256,526.6			17,960.7			173,255.8			674.3			14,297.3		0.0				83,507.9			
44	nov-04	256,762.5			18,488.6			173,098.4			689.1			14,267.9		0.0				83,532.9			
45	nov-11	257,522.0			18,531.2			174,180.1			706.5			14,313.1		0.0				83,676.9			
46	nov-18	258,196.8			18,675.9			175,126.8			719.0			14,365.0		0.0				84,083.1			
47	nov-25	257,753.6			19,273.7			176,500.8			750.0			14,467.3		0.0				84,068.8			
48	dic-02	259,308.7			19,066.3			176,974.4			745.9			14,489.9		0.0				84,349.1			
49	dic-09	259,758.6			18,442.6			177,618.2			742.1			14,471.8		0.0				84,458.9			
50	dic-16	260,971.9			18,985.8			178,128.7			741.1			14,509.8		0.0				84,747.2			
51	dic-23	261,929.1			18,750.8			178,893.2			744.9			14,545.4		0.0				85,043.5			
52	dic-30	260,436.4			18,588.9			179,622.7			749.8			14,552.4		0.0				85,478.2			

1 Corresponde a Cartera Ajustada. No incluye

**Desembolsos y tasas de interés cartera comercial**  
Moneda Legal

Semana	Fecha 2022	Comercial <sup>2</sup>				Ordinario				Preferencial				Tesorería			
		Desembolsos MM\$		Tasa de interés % <sup>3</sup>		Desembolsos MM\$		Tasa de interés % <sup>3</sup>		Desembolsos MM\$		Tasa de interés % <sup>3</sup>		Desembolsos MM\$		Tasa de interés % <sup>3</sup>	
		2022	2022	2021	2022	2021	2022	2021	2022	2021	2022	2021	2022	2021	2022	2021	2022
1	ene-07	2,043.3	1,497.9	6.64	7.85	645.9	684.6	8.07	9.17	1,011.4	676.9	4.33	6.20	386.0	136.4	10.31	9.37
2	ene-14	1,981.2	2,362.7	6.62	8.22	769.4	934.1	7.56	8.81	1,049.0	997.2	5.99	6.90	162.8	431.5	6.30	9.98
3	ene-21	2,887.8	2,737.6	6.36	7.83	1,099.6	1,170.2	7.68	9.01	1,669.5	1,379.1	5.36	6.84	118.7	188.3	8.30	7.76
4	ene-28	2,882.7	3,859.4	6.25	7.79	1,350.9	1,624.6	7.71	8.77	1,429.4	1,773.0	4.73	6.64	102.4	461.8	8.18	8.77
5	feb-04	1,831.6	3,226.3	6.64	7.90	932.0	1,448.3	7.84	9.03	831.6	1,637.0	5.11	6.93	68.0	141.0	9.02	7.53
6	feb-11	3,816.6	5,013.7	5.44	8.30	1,954.1	2,327.1	6.29	8.66	1,682.2	2,466.6	4.35	7.98	180.2	220.0	6.45	8.19
7	feb-18	3,180.9	3,733.8	5.91	8.39	1,266.1	1,944.7	7.36	9.40	1,811.5	1,618.2	4.75	7.18	103.2	170.9	8.36	8.30
8	feb-25	3,542.7	4,384.8	5.95	8.46	1,580.7	1,818.9	7.61	9.88	1,847.9	2,190.0	4.41	7.52	114.2	375.8	7.75	7.12
9	mar-04	2,682.6	3,665.4	6.15	8.84	1,029.8	1,897.5	7.48	9.76	1,463.5	1,635.7	4.70	7.79	189.2	132.3	10.12	8.67
10	mar-11	2,294.2	3,721.3	6.22	8.84	1,079.8	1,520.9	7.51	10.28	1,045.7	2,058.5	4.75	7.76	168.7	141.9	7.07	8.99
11	mar-18	3,013.9	3,281.2	5.96	9.31	1,320.8	1,585.4	7.26	10.50	1,462.0	1,569.0	4.66	8.13	231.1	126.8	6.78	9.06
12	mar-25	3,071.7	3,016.9	5.50	9.42	1,225.9	1,363.6	6.94	10.53	1,731.3	1,453.6	4.42	8.42	114.6	199.7	6.41	9.12
13	abr-01	3,316.9	5,191.8	5.46	9.28	1,272.8	2,130.8	7.22	10.63	2,002.8	2,819.6	4.30	8.33	41.2	241.4	7.71	8.52
14	abr-08	2,635.4	3,456.5	5.30	9.34	1,153.7	1,463.9	6.70	10.56	1,320.1	1,764.4	3.93	8.29	161.6	228.2	6.41	9.58
15	abr-15	2,757.2	2,016.3	6.02	10.09	1,215.6	939.8	7.27	11.71	1,365.7	948.2	4.79	8.56	175.9	128.3	6.90	9.54
16	abr-22	3,168.0	4,404.5	5.64	9.68	1,333.6	1,819.8	6.96	10.94	1,681.8	2,378.8	4.46	8.78	152.6	205.9	7.16	8.91
17	abr-29	4,231.7	5,523.2	5.47	10.10	1,795.5	2,643.6	6.92	11.40	2,265.3	2,583.3	4.23	8.96	170.8	296.3	6.74	8.46
18	may-06	2,806.4	3,032.3	5.33	10.63	887.7	1,510.3	7.10	11.73	1,834.9	1,389.7	4.34	9.48	83.8	132.3	8.14	10.15
19	may-13	3,166.4	2,761.9	5.16	11.07	1,212.5	1,478.6	6.74	12.28	1,747.9	1,139.5	3.98	9.65	206.1	143.8	5.88	9.86
20	may-20	2,743.0	4,241.1	5.34	10.65	1,045.2	1,777.0	6.83	11.88	1,632.0	2,324.5	4.28	9.75	65.9	139.5	8.16	10.06
21	may-27	3,948.1	5,175.3	5.67	10.88	1,646.1	2,224.6	6.91	12.15	2,108.8	2,676.3	4.67	9.96	193.1	274.5	5.91	9.43
22	jun-03	2,774.7	3,825.1	6.09	11.20	1,197.2	1,661.8	7.25	12.39	1,470.1	2,021.2	5.07	10.26	107.4	142.0	7.18	10.60
23	jun-10	2,897.0	4,452.4	5.77	11.87	991.6	2,088.2	7.33	12.64	1,736.4	2,159.6	4.81	11.13	169.0	204.6	6.43	11.81
24	jun-17	2,905.9	4,087.4	5.99	11.84	1,113.1	1,985.8	7.31	12.71	1,701.5	1,943.7	4.98	10.98	91.4	158.0	8.81	11.58
25	jun-24	3,416.2	4,067.4	5.80	11.83	1,494.1	2,157.9	6.86	12.71	1,769.8	1,690.5	4.72	10.91	152.3	219.0	7.89	10.31
26	jul-01	3,968.2	5,112.6	5.89	12.17	1,700.7	2,585.9	7.25	13.21	2,115.4	2,126.6	4.68	11.20	152.2	400.2	7.34	10.64
27	jul-08	2,250.3	2,637.6	5.74	12.77	899.4	1,589.3	7.39	13.47	1,265.4	869.9	4.39	11.66	85.5	178.4	8.39	11.89
28	jul-15	2,795.3	3,746.7	5.85	13.16	1,217.4	2,310.2	7.32	13.68	1,441.9	1,000.5	4.52	12.66	136.0	436.0	6.83	11.52
29	jul-22	2,318.7	3,825.0	6.53	13.22	976.1	1,988.7	7.21	13.97	1,027.6	1,384.7	4.90	12.60	314.9	451.7	9.70	11.81
30	jul-29	3,552.8	6,307.6	5.89	13.47	1,607.9	3,542.9	7.31	14.25	1,806.1	1,844.1	4.55	12.93	138.8	920.7	6.92	11.55
31	ago-05	2,271.4	3,303.0	6.11	14.71	1,026.5	2,205.0	7.46	15.10	1,157.2	1,048.9	4.74	14.08	87.7	49.2	8.49	10.41
32	ago-12	2,603.9	3,222.1	6.15	14.69	1,220.5	2,340.5	7.22	15.14	1,288.1	738.4	4.93	13.82	95.3	143.3	8.94	11.66
33	ago-19	2,501.9	3,363.7	5.71	14.60	974.4	2,359.6	7.43	15.14	1,435.1	879.8	4.37	13.59	92.4	124.2	8.30	11.70
34	ago-26	3,458.5	3,885.5	5.74	14.88	1,393.7	2,642.6	7.37	15.42	1,912.5	1,088.9	4.41	14.16	152.3	154.0	7.59	10.65
35	sep-02	3,464.2	4,800.9	6.25	15.05	1,589.8	2,771.3	7.45	15.69	1,757.2	1,808.5	5.07	14.56	117.2	221.1	7.54	11.07
<b>36</b>	<b>sep-09</b>	<b>2,944.8</b>	<b>3,654.1</b>	<b>6.09</b>	<b>15.17</b>	<b>1,157.9</b>	<b>2,359.2</b>	<b>7.34</b>	<b>15.68</b>	<b>1,636.7</b>	<b>1,098.2</b>	<b>5.10</b>	<b>14.75</b>	<b>150.1</b>	<b>196.7</b>	<b>7.21</b>	<b>11.36</b>
37	sep-16	3,514.0		6.07		1,564.0		6.93		1,824.5		5.19		125.4		8.10	
38	sep-23	3,211.7		6.05		1,325.7		7.40		1,637.7		4.87		248.2		6.62	
39	sep-30	4,254.1		6.10		1,964.9		7.55		2,062.9		4.70		226.3		6.37	
40	oct-07	2,991.6		6.92		1,218.0		7.65		1,254.2		5.05		519.4		9.74	
41	oct-14	3,023.8		6.60		1,353.4		7.67		1,453.3		5.55		217.0		7.00	
42	oct-21	2,593.7		6.45		1,112.2		7.57		1,213.4		5.60		268.0		5.63	
43	oct-28	4,936.5		6.28		2,329.2		7.53		2,359.3		5.06		248.0		6.01	
44	nov-04	2,197.3		6.75		1,001.5		8.02		989.6		5.70		206.2		5.60	
45	nov-11	2,881.7		6.94		1,378.5		7.91		1,240.7		5.92		262.6		6.62	
46	nov-18	2,406.9		7.01		1,277.1		7.83		982.1		5.93		147.8		7.11	
47	nov-25	3,212.3		6.91		1,594.9		8.08		1,227.9		5.65		389.5		6.09	
48	dic-02	4,614.3		6.72		2,009.6		8.14		2,448.8		5.52		156.0		7.26	
49	dic-09	2,874.7		6.88		1,214.3		8.20		1,410.3		5.65		250.2		7.44	
50	dic-16	4,712.5		7.13		2,347.9		8.04		2,183.3		6.14		181.2		7.26	
51	dic-23	4,081.2		7.48		1,978.4		8.37		1,900.3		6.55		202.5		7.62	
52	dic-30	4,269.5		6.98		1,729.3		8.19		2,422.4		6.13		117.8		6.63	

1/ Incluye leasing financiero

2/ Promedio ponderado por monto de las tasas de los créditos ordinarios, de tesorería y preferenciales. No incluye construcción de vivienda.

3/ Promedio ponderado por monto

Fuente: Formato 088 de la Superintendencia Financiera.

Nota: a partir del 01 de jul/2022 la información de tasas activas proviene del formato 414 de la Superintendencia Financiera de Colombia. Las tasas obtenidas con la nueva fuente no son estrictamente comparables con las anteriores obtenidas a partir del formato 88.

Desembolsos y tasas de interés cartera de consumo y tarjeta de crédito 1/  
Moneda Legal

Semana	Fecha 2022	Consumo <sup>2</sup>				Tarjetas de Crédito <sup>3</sup>			
		Desembolsos MM\$		Tasa de interés % <sup>4</sup>		Desembolsos MM\$		Tasa de interés % <sup>4</sup>	
		2021	2022	2021	2022	2021	2022	2021	2022
1	ene-07	936	1,419	15.00	16.87	487	672	23.97	24.57
2	ene-14	882	1,437	15.47	17.27	434	680	23.90	24.35
3	ene-21	1,412	2,179	14.75	16.96	499	738	23.78	24.34
4	ene-28	2,056	2,462	14.17	16.26	517	741	23.67	24.28
5	feb-04	1,430	2,383	14.66	16.46	539	741	24.07	24.69
6	feb-11	1,661	2,264	14.38	16.79	525	731	24.09	25.07
7	feb-18	1,820	2,630	14.14	16.82	527	723	24.13	25.18
8	feb-25	2,841	2,985	13.26	16.28	577	741	24.13	25.05
9	mar-04	1,765	2,817	13.84	16.48	583	752	24.12	25.27
10	mar-11	1,867	2,298	13.92	17.11	547	888	24.17	25.26
11	mar-18	1,910	2,377	13.62	16.92	559	870	24.22	25.40
12	mar-25	2,061	2,052	13.55	17.17	531	715	24.26	25.63
13	abr-01	1,785	2,808	13.38	16.71	455	775	24.16	25.40
14	abr-08	1,594	2,063	14.05	18.48	537	795	24.00	26.45
15	abr-15	1,923	1,473	13.82	19.03	495	662	23.77	26.62
16	abr-22	1,945	2,289	13.49	18.54	509	830	23.85	26.49
17	abr-29	2,553	2,934	13.08	17.77	500	803	23.71	26.24
18	may-06	1,289	2,046	13.69	19.58	485	824	23.90	27.02
19	may-13	1,561	2,263	13.88	19.11	560	826	23.83	27.28
20	may-20	1,413	2,344	13.88	19.15	591	795	24.03	27.30
21	may-27	2,072	2,574	13.44	18.70	622	810	23.85	27.28
22	jun-03	1,926	2,003	13.79	19.12	628	757	23.88	27.74
23	jun-10	1,370	2,049	14.26	19.93	609	772	24.00	28.15
24	jun-17	1,496	2,120	14.18	20.36	661	969	23.93	27.97
25	jun-24	1,983	1,741	13.70	19.92	709	998	23.81	28.18
26	jul-01	2,417	2,149	13.78	19.79	735	837	23.75	28.33
27	jul-08	1,326	1,442	14.71	21.97	674	818	23.93	29.45
28	jul-15	1,951	2,038	14.54	22.17	718	858	23.84	29.34
29	jul-22	1,661	1,805	14.35	22.45	663	793	23.88	29.41
30	jul-29	2,720	2,553	13.83	21.26	693	787	23.41	28.95
31	ago-05	1,685	1,976	14.70	22.85	676	859	23.74	29.94
32	ago-12	1,766	1,993	14.58	23.27	651	837	23.77	29.94
33	ago-19	1,681	1,685	14.63	24.07	630	783	23.88	30.33
34	ago-26	2,505	2,149	13.84	22.99	666	812	23.61	30.03
35	sep-02	2,523	2,338	14.02	23.01	691	835	23.51	30.64
<b>36</b>	<b>sep-09</b>	<b>1,991</b>	<b>1,885</b>	<b>15.02</b>	<b>24.90</b>	<b>644</b>	<b>806</b>	<b>23.71</b>	<b>32.42</b>
37	sep-16	2,207		14.84		677		23.44	
38	sep-23	2,300		14.32		674		23.49	
39	sep-30	2,844		13.85		701		23.33	
40	oct-07	2,184		14.98		721		23.62	
41	oct-14	2,457		14.68		692		23.63	
42	oct-21	2,022		14.57		664		23.61	
43	oct-28	2,996		13.71		911		23.42	
44	nov-04	1,772		14.67		642		23.76	
45	nov-11	2,528		14.95		714		23.84	
46	nov-18	2,084		15.21		809		23.83	
47	nov-25	2,722		14.64		865		23.95	
48	dic-02	2,759		14.64		944		23.83	
49	dic-09	1,645		15.72		821		24.80	
50	dic-16	2,305		15.50		804		24.67	
51	dic-23	2,299		15.07		950		24.60	
52	dic-30	1,936		15.23		683		24.51	

1/ Incluye leasing financiero.

2/ Incluye créditos en pesos y en UVR.

3/ Promedio ponderado por monto. No incluye avances ni compras a 1 mes.

4/ Corresponde al promedio ponderado por monto de la tasa de los desembolsos en pesos y en UVR. Antes de realizar el promedio ponderado, a la tasa de interés de los créditos en UVR se les sumó la variación anual de la UVR de la respectiva semana.

Fuente: Formato 088 de la Superintendencia Financiera.

Nota: a partir del 01 de jul/2022 la información de tasas activas proviene del formato 414 de la Superintendencia Financiera de Colombia. Las tasas obtenidas con la nueva fuente no son estrictamente comparables con las anteriores obtenidas a partir del formato 88.



## Desembolsos y tasas de interés cartera de microcrédito y de vivienda 1/

Moneda Legal

Semana	Fecha 2022	Microcrédito				Vivienda <sup>2</sup>							
		Desembolsos MM\$		Tasa de interés % <sup>3</sup>		Construcción No VIS				Adquisición No VIS			
		2021	2022	2021	2022	Desembolsos MM\$		Tasa de interés % <sup>4</sup>		Desembolsos MM\$		Tasa de interés % <sup>4</sup>	
						2021	2022	2021	2022	2021	2022	2021	2022
1	ene-07	62	64	38.12	39.24	22	24	7.04	8.68	170	163	9.40	9.37
2	ene-14	84	103	38.67	39.27	25	25	6.94	7.54	141	139	9.27	9.46
3	ene-21	123	155	39.06	38.71	43	35	7.26	8.53	206	223	9.40	9.42
4	ene-28	160	167	37.47	37.70	49	65	7.87	7.94	461	283	9.45	9.53
5	feb-04	113	145	38.50	37.79	86	54	6.78	9.06	211	280	9.32	9.56
6	feb-11	122	161	39.40	38.33	32	49	6.57	9.15	388	353	9.41	9.75
7	feb-18	134	171	38.98	37.67	42	52	7.11	8.83	491	418	9.37	9.73
8	feb-25	175	177	37.66	37.46	40	69	8.14	8.70	631	442	9.08	9.84
9	mar-04	122	157	38.56	36.76	27	55	8.08	9.27	299	376	9.16	9.91
10	mar-11	136	152	38.44	38.02	44	62	7.17	9.21	334	272	9.08	10.31
11	mar-18	153	160	38.59	37.99	41	81	7.04	9.05	363	314	9.05	10.42
12	mar-25	129	128	38.09	38.04	50	144	6.53	11.08	321	309	9.12	10.36
13	abr-01	140	178	37.37	37.18	29	64	7.48	9.57	448	584	9.05	10.47
14	abr-08	83	130	39.06	39.84	29	74	7.50	9.45	248	248	9.11	10.55
15	abr-15	112	114	38.03	39.38	52	30	6.78	10.23	316	151	9.00	10.91
16	abr-22	138	150	38.20	38.95	33	34	7.63	10.90	367	278	8.96	10.87
17	abr-29	169	199	36.88	37.94	39	78	6.85	9.99	600	592	9.00	11.02
18	may-06	55	132	38.70	39.31	41	58	6.92	10.61	243	256	8.95	11.08
19	may-13	96	163	38.71	39.54	48	49	6.45	10.88	297	283	8.86	11.29
20	may-20	88	166	38.69	39.39	25	53	6.88	10.99	261	327	8.91	11.76
21	may-27	123	174	37.65	38.96	45	130	7.24	10.90	495	502	8.86	11.72
22	jun-03	108	133	37.38	38.95	33	43	7.35	11.75	483	354	8.85	11.78
23	jun-10	143	158	39.18	40.87	31	84	7.32	11.24	254	293	9.00	11.90
24	jun-17	93	171	38.77	40.53	22	52	7.54	11.40	256	331	8.88	12.11
25	jun-24	125	140	38.41	40.28	41	42	6.61	11.38	376	312	8.94	12.15
26	jul-01	131	214	36.75	32.08	49	6	6.76	11.95	608	491	8.82	12.17
27	jul-08	84	144	38.81	33.09	36	3	7.48	11.36	239	211	8.97	12.17
28	jul-15	137	218	38.05	35.53	33	6	7.07	11.41	349	319	8.94	12.53
29	jul-22	117	200	37.58	33.08	27	5	7.44	11.67	305	277	8.96	12.69
30	jul-29	172	304	36.34	32.26	93	5	6.97	11.22	705	610	8.90	12.68
31	ago-05	119	219	37.55	32.30	33	7	7.83	11.24	285	241	8.96	12.71
32	ago-12	130	238	37.91	34.35	45	6	7.03	13.20	332	293	8.95	13.33
33	ago-19	122	191	36.87	34.74	45	5	7.59	13.33	286	235	8.93	13.48
34	ago-26	161	246	36.87	34.41	29	8	7.70	12.27	444	341	9.06	13.85
35	sep-02	155	257	35.62	32.33	30	9	7.38	13.46	530	452	9.00	13.82
36	sep-09	134	222	38.50	34.93	48	9	6.57	13.44	303	247	9.04	14.17
37	sep-16	144		37.97		48		7.50		330		9.09	
38	sep-23	149		37.39		42		6.92		398		9.03	
39	sep-30	185		34.95		59		8.32		700		9.08	
40	oct-07	115		38.31		35		7.29		288		9.11	
41	oct-14	151		38.04		47		7.13		363		9.13	
42	oct-21	121		37.92		26		8.06		284		9.11	
43	oct-28	183		36.55		92		7.43		751		9.07	
44	nov-04	106		37.28		40		7.84		209		9.22	
45	nov-11	156		38.03		53		7.59		300		9.25	
46	nov-18	137		37.61		56		7.42		274		9.29	
47	nov-25	179		37.15		81		7.72		429		9.26	
48	dic-02	170		36.38		71		8.16		540		9.24	
49	dic-09	119		37.43		42		7.66		257		9.41	
50	dic-16	161		37.94		92		7.70		392		9.48	
51	dic-23	150		37.56		74		7.60		442		9.44	
52	dic-30	123		35.64		42		8.17		635		9.43	

1/ Incluye leasing financiero.

2/ Incluye créditos en pesos y en UVR.

3/ Promedio ponderado por monto

4/ Corresponde al promedio ponderado por monto de la tasa de los desembolsos en pesos y en UVR. Antes de realizar el promedio ponderado, a la tasa de interés de los créditos en UVR se les sumó la variación anual de la UVR de la respectiva semana.

Fuente: Formato 088 de la Superintendencia Financiera.

Nota: a partir del 01 de jul/2022 la información de tasas activas proviene del formato 414 de la Superintendencia Financiera de Colombia. Las tasas obtenidas con la nueva fuente no son estrictamente comparables con las anteriores obtenidas a partir del formato 88.

## Cartera bruta como porcentaje del PIB

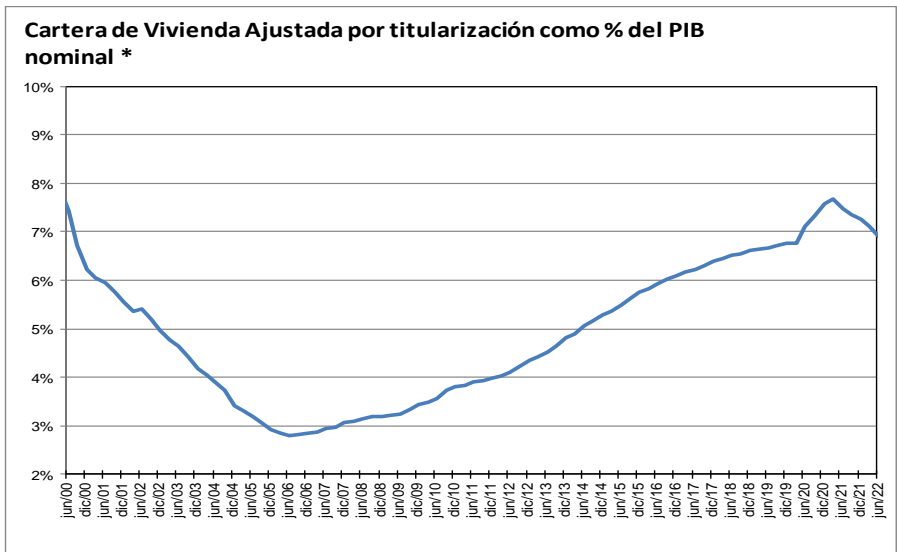
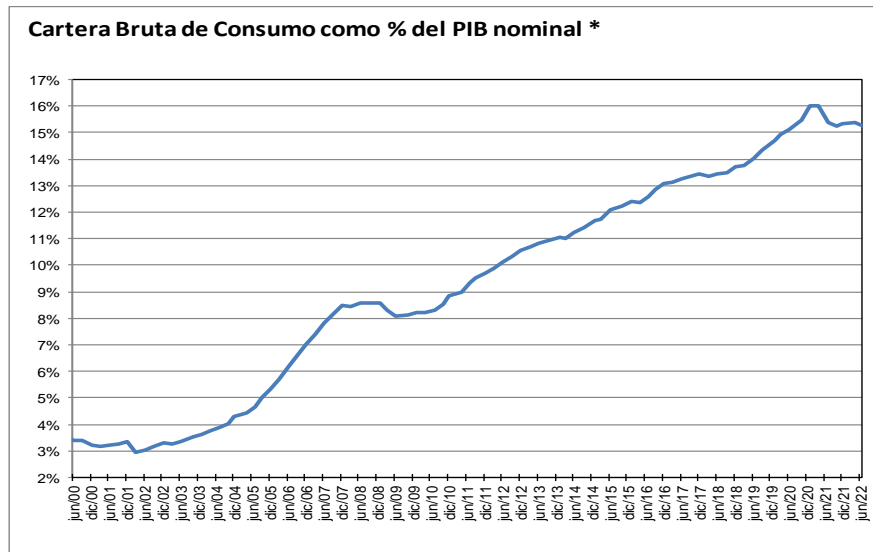
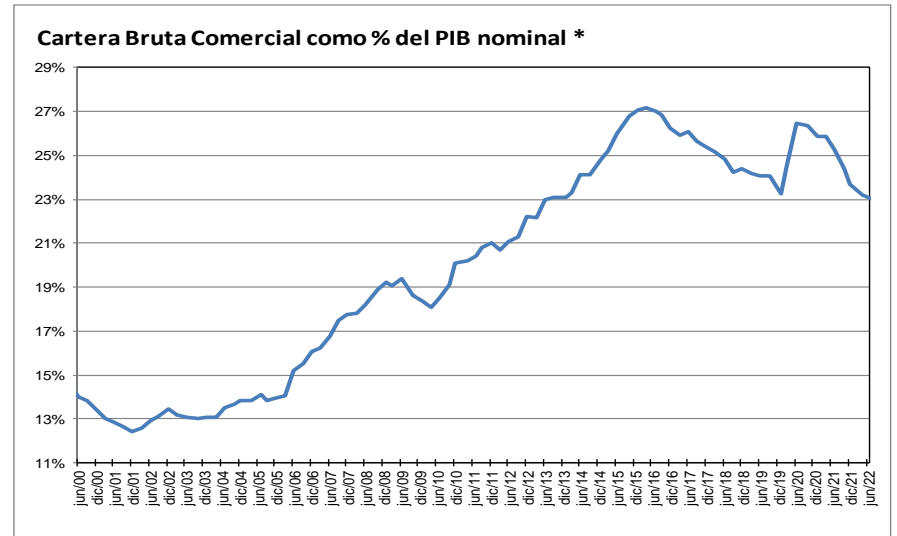
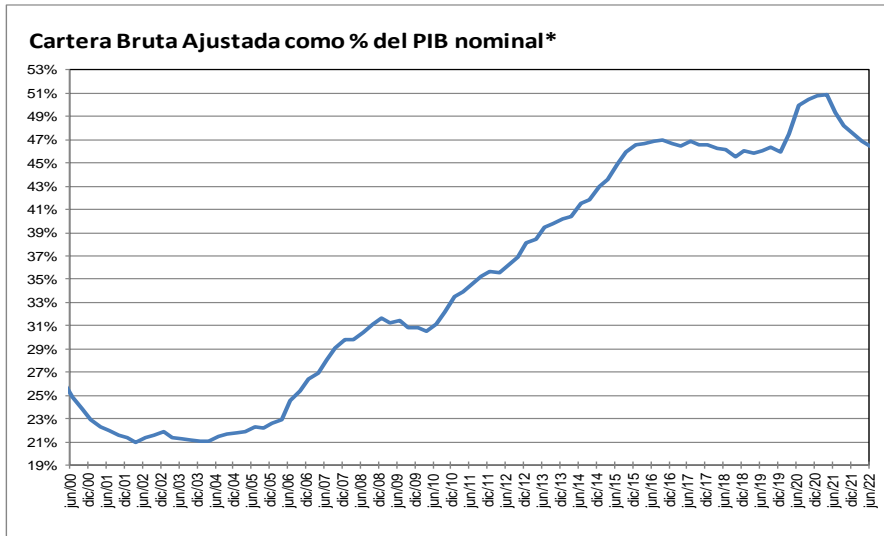

\* Corresponde a cartera en moneda total y no incluye la cartera de las entidades financieras especiales. El PIB se refiere al nominal sin desestacionalizar.

Fuente: A partir de 2002 Formato 281 de la Superintendencia financiera de Colombia y ajustes del BR. Antes balances mensuales.

**Cartera e inversiones como porcentaje de los activos de los establecimientos de crédito  
(Moneda Total)**

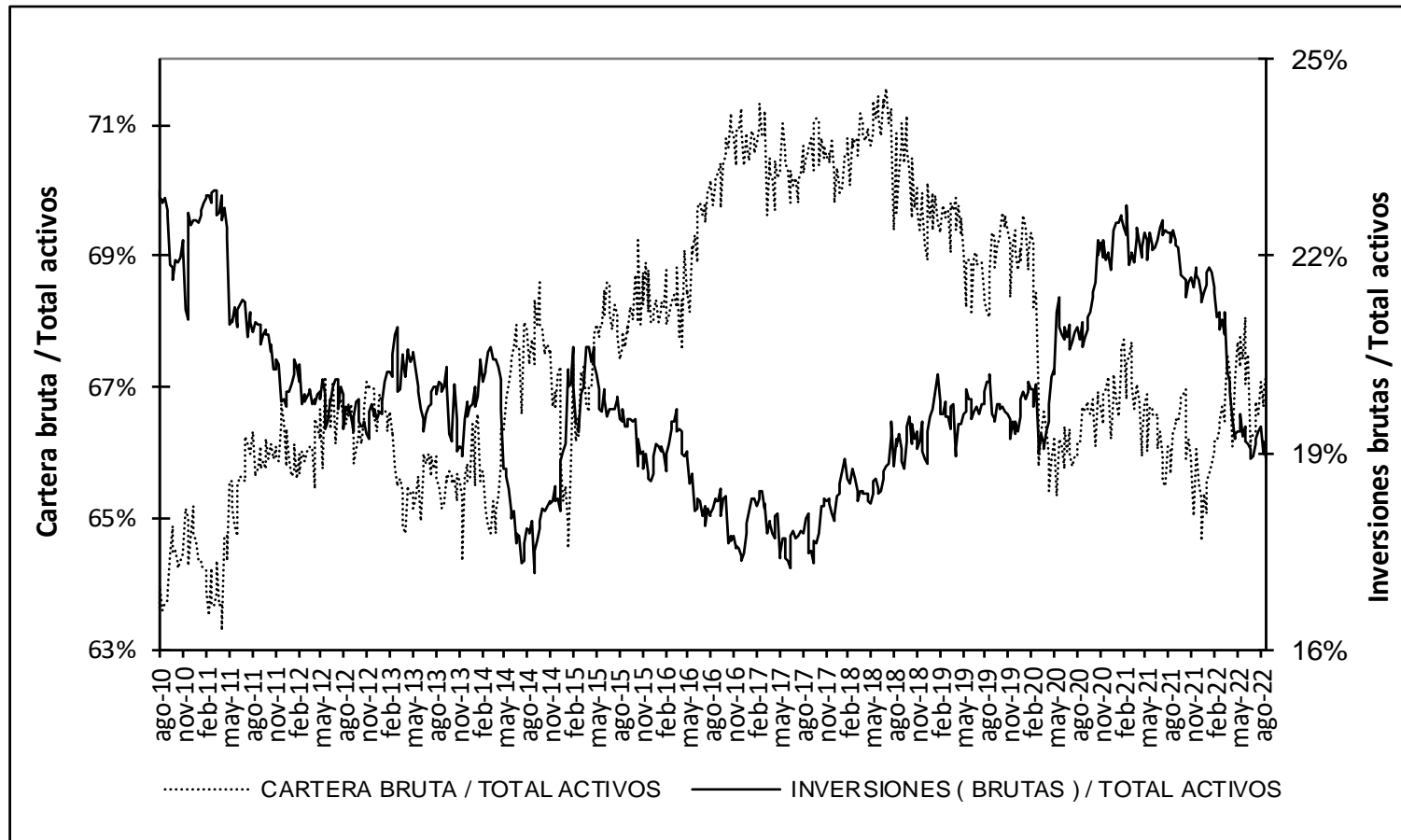

\* Sin entidades financieras especiales

Fuente: Banco de la República

## Mercado cambiario

Índice de tasa de cambio real promedio  
Promedio total-ponderaciones según promedios móviles de orden 12

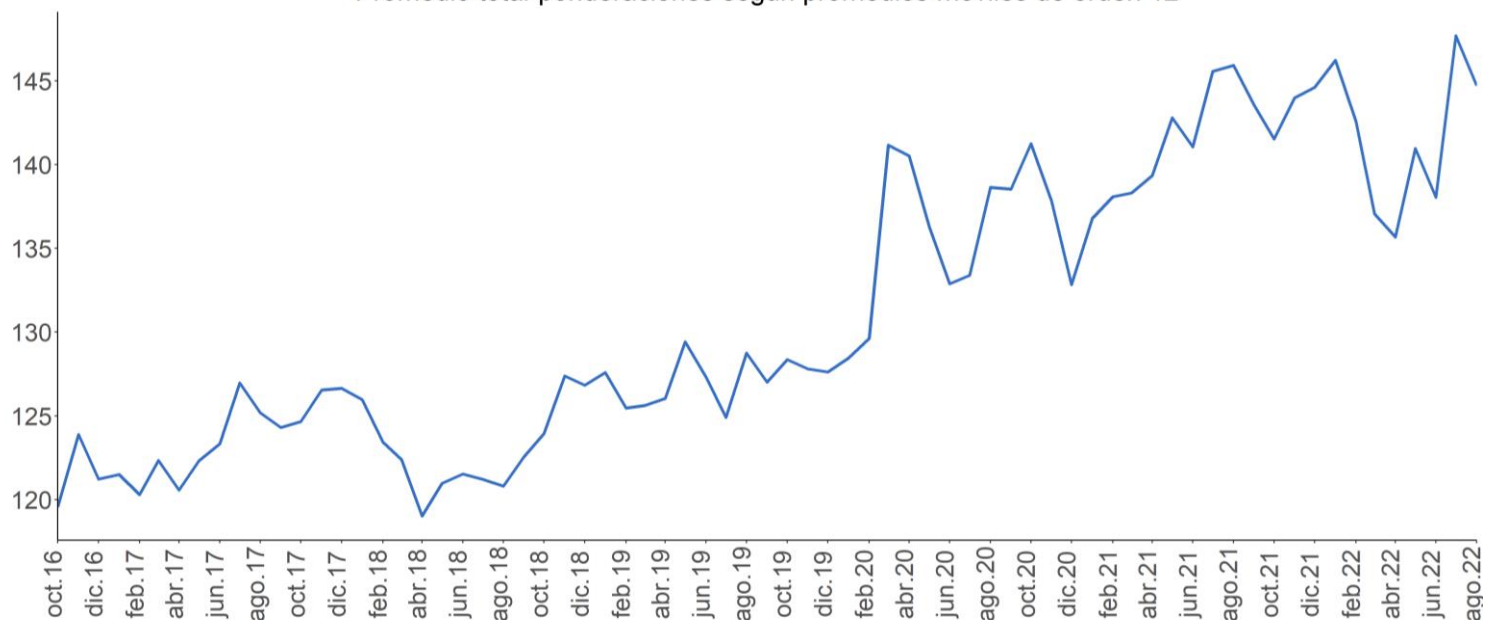

Fuente: Banrep

## Encuesta de expectativas de la TRM del Banco de la República

	ENCUESTA DE EXPECTATIVAS DE LA TRM DEL BANCO DE LA REPÚBLICA									
	dic-21	ene-22	feb-22	mar-22	abr-22	may-22	jun-22	jul-22	ago-22	sep-22
<b>Pronóstico a:</b>										
<b>Fin de mes</b>										
<b>dic-22</b>	3862.72	3971.11	3961.96	3822.34	3784.51	4072.17	3927.01	4464.46	4289.91	4380.03
<b>dic-23</b>	3759.22	3827.04	3833.34	3756.93	3778.01	3851.64	3837.56	4204.06	4176.48	4290.73
<b>dic-23</b>	3657.82	3746.42	3741.73	3696.81	3686.02	3744.84	3743.47	4055.58	4042.07	4131.44

Fuente: Banrep

La encuesta de septiembre de 2022 se llevo a cabo entre el 7 y el 12 del mismo mes.

### Saldos netos de compra de forwards y swaps peso-dólar

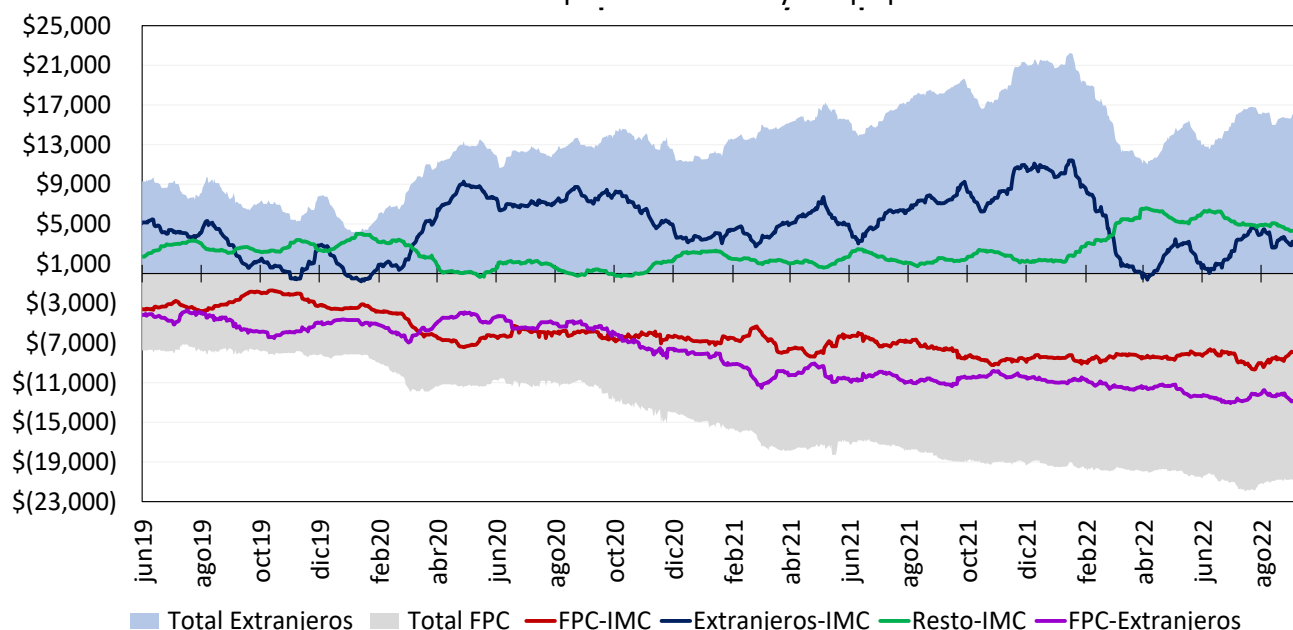

Cifras en Millones de Dólares de los EE.UU. Fuente: Banco de la República. Información Actualizada al 15 de septiembre de 2022

Total extranjeros incluye los saldos netos de extranjeros con IMC y extranjeros con FPC y total FPC incluye los saldos netos de FPC con IMC y FPC con extranjeros

Desde el 7 de diciembre de 2020 este gráfico se calcula con la información de las operaciones reportadas por los Sistemas de Negociación y Registro de Divisas

### Tasas del mercado forward

### Devaluación implícita y tasas de interés

<b>Diferencia DEVIMPAN<sup>1</sup> - Diferencial Tasas de interés</b>						
10 sep - 15 sep 2022						
	Al resto del sector real		A Offshore, Intragruppo y otros financieros		A FPC y Fiduciarias	
Plazo (días)	Compras	Ventas	Compras	Ventas	Compras	Ventas
3-14	-3.88%	-3.36%	-3.38%	-2.39%	-2.44%	-2.57%
15-35	0.00%	0.68%	0.12%	0.03%	-0.09%	0.32%
36-60	-3.21%	-2.69%	-2.93%	-2.67%	-2.95%	-2.77%
61-90	-0.09%	0.57%	0.17%	0.19%	0.20%	0.47%
91-180	-0.15%	0.59%	0.34%	0.48%	0.16%	0.33%
> 180	0.26%	0.82%	0.47%	0.73%	0.64%	0.00%
<b>Total</b>	<b>-1.95%</b>	<b>-0.51%</b>	<b>-1.43%</b>	<b>-0.51%</b>	<b>-1.06%</b>	<b>-1.28%</b>

<sup>1</sup> DEVIMPAM: Devaluación implícita anualizada.  
**Fuente:** Sistemas de negociación y registro de divisas. **Cálculos:** DOAM.

### Mercado de deuda pública

Emisiones de deuda pública

TES de corto plazo – Operaciones de Tesorería (\$ mm)

	Subasta	Cancelados	Saldo en circulación	Participación
TES Corto Plazo	10.330	11.477	10.330	51,7%
Cupo en administración vigente 2022			20.000	
Saldo por colocar			9.670	48,3%

Fuente: Departamento de Fiduciaria y Valores. Datos al 16 de septiembre de 2022.

TES en pesos y UVR – Operaciones de Tesorería (\$ mm)

Tipo	Denominaciones originales (mm)				\$ mm				Part.	
	Subasta	Convenida	Forzosa	Total	Subasta	Convenida	Forzosa	Total		
Pesos	26.144	5.204	0	31.348	26.144	5.204	0	31.348	74%	
UVR	27,93	9,25	0,00	37,18	8.486	2.809	0	11.296	26%	
(1) Total colocado					34.630	8.013	0	42.643	67,8%	
Participación porcentual					81%	19%	0%			
(2) Cupo de administración 2022									62.883	100%
Saldo por colocar (2) - (1)									20.239	32,2%

Fuente: Departamento de Fiduciaria y Valores. Datos al 16 de septiembre de 2022.

### Proyecciones de vencimientos y pago de cupones de TES

16 de septiembre de 2022

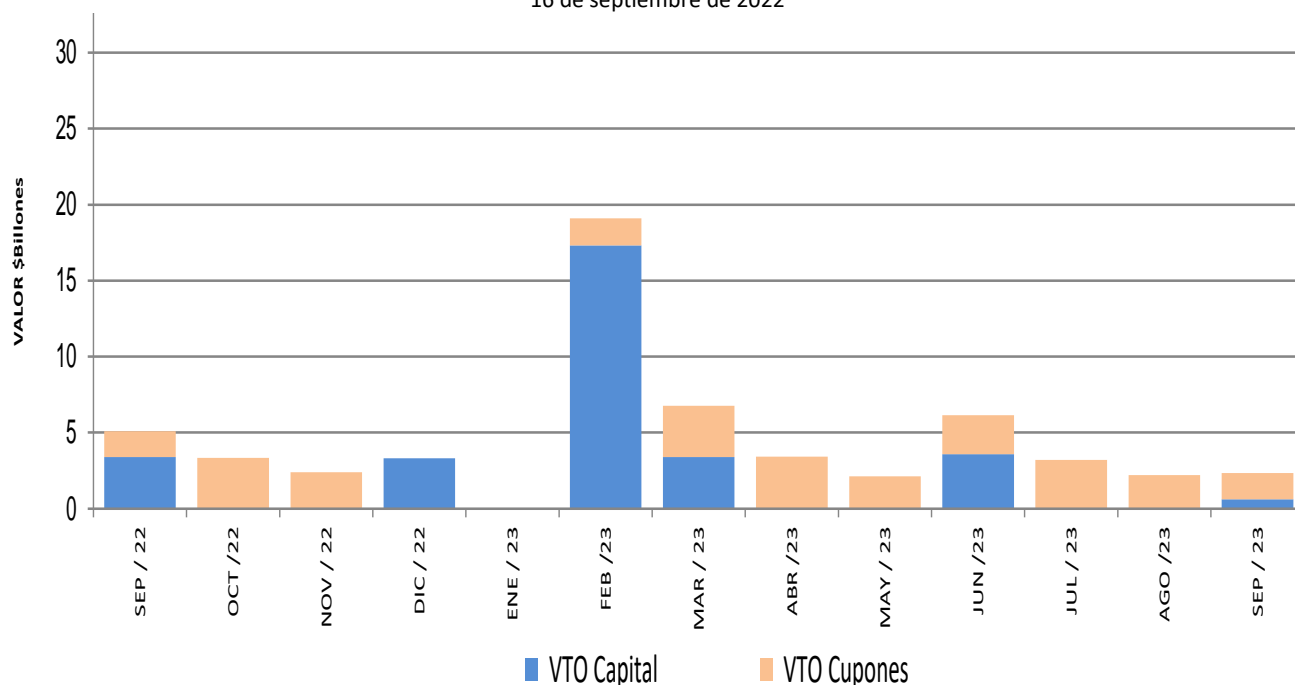

### Saldos de deuda pública

		Vencimiento				TOTAL	
		Vence 2022		Vence después		Saldo en	
		Saldo en Circulación (\$mm)	Participación	Saldo en Circulación (\$mm)	Participación	Saldo en Circulación (\$mm)	Participación
Denominación	Plazo						
PESOS	<365 Días	\$ 3.314,00	0,75%	\$ 7.591,1	1,7%	\$ 10.905,07	2,5%
	1	\$ -	0%	\$ 24.563,55	5,6%	\$ 24.563,55	5,6%
	3	\$ -	0%	\$ 49.402,33	11,2%	\$ 49.402,33	11,2%
	5	\$ -	0%	\$ 51.311,18	11,6%	\$ 51.311,18	11,6%
	8	\$ -	0%	\$ 52.180,42	11,8%	\$ 52.180,42	11,8%
	9	\$ -	0%	\$ 27.953,50	6,3%	\$ 27.953,50	6,3%
	12	\$ -	0%	\$ 27.582,78	6,3%	\$ 27.582,78	6,3%
	13	\$ -	0%	\$ 12.051,02	2,7%	\$ 12.051,02	2,7%
	19	\$ -	0%	\$ 16.730,43	3,8%	\$ 16.730,43	3,8%
	28	\$ -	0%	\$ 18.643,73	4,2%	\$ 18.643,73	4,2%
<b>Total</b>		\$ 3.314,0	0,75%	\$ 288.010,00	65,2%	\$ 291.324,00	66,0%
UVR	<365 Días	\$ -	0%	\$ -	0,0%	\$ -	0,0%
	2	\$ -	0%	\$ 16.718,80	3,8%	\$ 16.718,80	3,8%
	4	\$ -	0%	\$ 20.972,19	4,8%	\$ 20.972,19	4,8%
	6	\$ -	0%	\$ 12.674,40	2,9%	\$ 12.674,40	2,9%
	10	\$ -	0%	\$ 13.957,59	3,2%	\$ 13.957,59	3,2%
	12	\$ -	0%	\$ 26.458,34	6,0%	\$ 26.458,34	6,0%
	14	\$ -	0%	\$ 25.453,18	5,8%	\$ 25.453,18	5,8%
	26	\$ -	0%	\$ 16.611,57	3,8%	\$ 16.611,57	3,8%
	<b>Total</b>		\$ -	0%	\$ 150.160,58	34,0%	\$ 150.160,58
<b>Total</b>		\$ 3.314,0	0,75%	\$ 438.170,58	99,3%	\$ 441.484,58	100,0%

\* Datos actualizados al 16 sep 2022

Fuente: Banco de la República

### Expectativas de inflación

Plazo	Inflación Anual /1	DTF /2	TES TF - TES UVR /3				
			Semana Actual	Semana Anterior	Diferencia	Trimestre Anterior	Diferencia
			16-sep	09-sep	pbs.	30-jun	a pbs.
3 Meses	9.51%	3.54%	9.81%	9.55%	26.22	7.53%	228.21
6 Meses	9.37%	3.89%	10.14%	9.67%	46.37	7.39%	274.72
9 Meses	7.83%	3.98%	10.22%	9.60%	61.58	7.27%	294.44
12 Meses	7.13%	4.13%	10.16%	9.43%	72.25	7.18%	297.44

/1 Según encuesta trimestral de expectativas de Julio del 2022

/2 Según encuesta trimestral de expectativas de Enero del 2022

/3 Diferencia en Curva Spot

Fuente: Banco de la República

## Fuentes de la base monetaria e intervención en el mercado cambiario

Concepto	oct-20	nov-20	dic-20	ene-21	feb-21	mar-21	abr-21	may-21	jun-21	jul-21	ago-21	sep-21	oct-21	nov-21	dic-21	ene-22	feb-22	mar-22	abr-22	may-22	jun-22	jul-22	ago-22	
<b>I. Gobierno</b>	<b>4.575</b>	<b>2.521</b>	<b>4.713</b>	<b>3.309</b>	<b>5.482</b>	<b>9.080</b>	<b>9.066</b>	<b>16.930</b>	<b>17.726</b>	<b>15.805</b>	<b>14.881</b>	<b>1.464</b>	<b>-1.231</b>	<b>-962</b>	<b>6.641</b>	<b>2.643</b>	<b>7.032</b>	<b>-922</b>	<b>-8.185</b>	<b>1.831</b>	<b>1.614</b>	<b>55</b>	<b>2.065</b>	
Traslado utilidades en pesos	6.998	6.998	6.998	6.998	6.998	3.122	3.122	3.122	3.122	3.122	3.122	3.122	3.122	3.122	3.122	3.122	3.122	0	0	0	0	0	0	0
Depósitos en el Banco de la República	-2.422	-4.477	-2.285	-3.689	-1.516	5.957	5.944	13.808	14.604	12.682	11.758	-1.659	-4.353	-4.084	3.518	-479	3.909	-922	-8.185	1.831	1.614	55	2.065	0
Depósitos remunerados de control monetario	0	0	0	0	0	0	0	0	0	0	0	0	0	0	0	0	0	0	0	0	0	0	0	0
<b>II. TES Regulación</b>	<b>3.621</b>	<b>3.574</b>	<b>3.574</b>	<b>2.327</b>	<b>1.569</b>	<b>-3.608</b>	<b>-7.159</b>	<b>-7.074</b>	<b>-7.050</b>	<b>-6.829</b>	<b>3.898</b>	<b>7.909</b>	<b>12.800</b>	<b>13.661</b>	<b>14.765</b>	<b>14.765</b>	<b>14.765</b>	<b>17.694</b>	<b>20.324</b>	<b>19.137</b>	<b>21.680</b>	<b>22.662</b>	<b>11.748</b>	
Compras definitivas <sup>2/</sup>	4.836	4.836	4.836	3.589	2.836	837	0	0	0	0	10.688	14.718	19.688	20.585	21.689	21.689	21.689	21.689	21.689	21.689	24.528	25.688	15.000	
Ventas definitivas	0	0	0	0	0	-3.193	-5.921	-5.921	-5.921	-5.921	-5.921	-5.921	-5.921	-5.921	-5.921	-5.921	-5.921	-2.729	0	0	0	0	0	
Vencimiento <sup>3/</sup>	-1.216	-1.262	-1.262	-1.262	-1.268	-1.253	-1.237	-1.153	-1.128	-907	-869	-887	-967	-1.002	-1.002	-1.002	-1.002	-1.266	-1.364	-2.551	-2.848	-3.026	-3.251	
<b>III. OPERACIONES DE LIQUIDEZ BR</b>	<b>-4.879</b>	<b>-1.001</b>	<b>-6.730</b>	<b>-4.206</b>	<b>-3.854</b>	<b>-5.051</b>	<b>-3.548</b>	<b>4.849</b>	<b>1.552</b>	<b>6.462</b>	<b>5.161</b>	<b>14.348</b>	<b>13.572</b>	<b>12.592</b>	<b>4.934</b>	<b>9.871</b>	<b>10.344</b>	<b>18.813</b>	<b>18.107</b>	<b>8.805</b>	<b>2.396</b>	<b>2.133</b>	<b>1.745</b>	
Expansión <sup>4/</sup>	-2.719	-32	-3.921	-960	-2.448	-8.121	-4.011	3.972	-12	4.209	3.187	12.205	11.714	12.513	5.418	8.598	9.155	10.264	14.247	8.077	4.053	2.564	1.157	
Contracción <sup>5/</sup>	-2.161	-969	-2.809	-3.246	-1.407	3.070	463	877	1.565	2.253	1.974	2.143	1.858	79	-484	1.272	1.189	8.549	3.860	727	-1.657	-431	587	
<b>IV. Divisas<sup>6/</sup></b>	<b>7.874</b>	<b>7.874</b>	<b>13.212</b>	<b>13.212</b>	<b>13.212</b>	<b>14.870</b>	<b>14.870</b>	<b>5.338</b>	<b>5.338</b>	<b>5.338</b>	<b>-5.350</b>	<b>-5.350</b>	<b>-5.350</b>	<b>-5.350</b>	<b>-10.688</b>	<b>-10.688</b>	<b>-10.688</b>	<b>-10.688</b>	<b>-10.688</b>	<b>-10.688</b>	<b>-10.688</b>	<b>-10.688</b>	<b>0</b>	
Opciones put para control de volatilidad	0	0	0	0	0	0	0	0	0	0	0	0	0	0	0	0	0	0	0	0	0	0	0	0
Opciones call para desacumulación de reservas	0	0	0	0	0	0	0	0	0	0	0	0	0	0	0	0	0	0	0	0	0	0	0	0
Opciones put para acumulación de reservas	0	0	0	0	0	0	0	0	0	0	0	0	0	0	0	0	0	0	0	0	0	0	0	0
Subasta de compra directa	0	0	0	0	0	0	0	0	0	0	0	0	0	0	0	0	0	0	0	0	0	0	0	0
Subasta de venta directa	0	0	0	0	0	0	0	0	0	0	0	0	0	0	0	0	0	0	0	0	0	0	0	0
Intervención discrecional	0	0	0	0	0	0	0	0	0	0	0	0	0	0	0	0	0	0	0	0	0	0	0	0
Venta de divisas al Gobierno <sup>2/</sup>	0	0	0	0	0	0	0	0	0	0	-10.688	-10.688	-10.688	-10.688	-10.688	-10.688	-10.688	-10.688	-10.688	-10.688	-10.688	-10.688	-10.688	0
Compra de divisas al Gobierno	7.865	7.865	13.203	13.203	13.203	13.203	13.203	5.338	5.338	5.338	5.338	5.338	5.338	5.338	0	0	0	0	0	0	0	0	0	0
FX swaps	8	8	8	8	8	1.666	1.666	0	0	0	0	0	0	0	0	0	0	0	0	0	0	0	0	0
<b>V. Títulos de deuda privada<sup>7/</sup></b>	<b>5.631</b>	<b>5.032</b>	<b>4.707</b>	<b>4.100</b>	<b>3.801</b>	<b>-1.857</b>	<b>-5.632</b>	<b>-5.428</b>	<b>-5.174</b>	<b>-5.384</b>	<b>-5.554</b>	<b>-5.204</b>	<b>-4.765</b>	<b>-4.230</b>	<b>-3.989</b>	<b>-3.733</b>	<b>-3.661</b>	<b>-3.287</b>	<b>-2.667</b>	<b>-2.504</b>	<b>-2.351</b>	<b>-1.692</b>	<b>-1.367</b>	
Compras Definitivas	8.669	8.669	8.669	8.669	8.669	3.409	0	0	0	0	0	0	0	0	0	0	0	0	0	0	0	0	0	0
Ventas Definitivas	0	0	0	0	0	0	0	0	0	0	0	0	0	0	0	0	0	0	0	0	0	0	0	0
Vencimiento <sup>3/</sup>	-3.037	-3.636	-3.962	-4.569	-4.868	-5.266	-5.632	-5.428	-5.174	-5.384	-5.554	-5.204	-4.765	-4.230	-3.989	-3.733	-3.661	-3.287	-2.667	-2.504	-2.351	-1.692	-1.367	
<b>VI. Otros<sup>8/</sup></b>	<b>799</b>	<b>695</b>	<b>744</b>	<b>621</b>	<b>692</b>	<b>986</b>	<b>756</b>	<b>821</b>	<b>1.261</b>	<b>1.199</b>	<b>1.043</b>	<b>954</b>	<b>972</b>	<b>1.084</b>	<b>1.047</b>	<b>1.091</b>	<b>1.032</b>	<b>1.076</b>	<b>533</b>	<b>1.096</b>	<b>1.030</b>	<b>1.111</b>	<b>964</b>	
<b>Variación total de la Base</b>	<b>17.621</b>	<b>18.696</b>	<b>20.220</b>	<b>19.362</b>	<b>20.901</b>	<b>14.419</b>	<b>8.352</b>	<b>15.436</b>	<b>13.653</b>	<b>16.591</b>	<b>14.078</b>	<b>14.121</b>	<b>15.997</b>	<b>16.795</b>	<b>12.709</b>	<b>13.948</b>	<b>18.823</b>	<b>22.686</b>	<b>17.423</b>	<b>17.676</b>	<b>13.682</b>	<b>13.581</b>	<b>15.155</b>	
<b>Saldo Base Monetaria</b>	<b>115.279</b>	<b>119.522</b>	<b>132.674</b>	<b>122.385</b>	<b>122.507</b>	<b>121.034</b>	<b>124.339</b>	<b>124.940</b>	<b>128.593</b>	<b>128.655</b>	<b>128.166</b>	<b>129.232</b>	<b>131.276</b>	<b>136.317</b>	<b>145.383</b>	<b>136.334</b>	<b>141.330</b>	<b>143.720</b>	<b>141.762</b>	<b>142.616</b>	<b>142.275</b>	<b>142.235</b>	<b>143.321</b>	

1/ Estas cifras corresponden al cierre del mes calendario

2/ El 30 de agosto de 2021 el Gobierno Nacional le compró al Banco de la República USD 2.787,7 m al Banco de la República (el monto equivalente a la asignación general de DEG para Colombia realizada por el FMI el 23 de agosto, utilizando la tasa de cambio DEG/USD del 30 de agosto). Como pago de los dólares, el Gobierno Nacional entregó al Banco

títulos de deuda pública TES (véase <https://w.w.banrep.gov.co/es/asignacion-deg-colombia-parte-del-fmi-y-venta-reservas-internacionales-gobierno-nacional>).

3/ Incluye cupón y principal.

4/ Incluye repos a un día, overnight y a mediano plazo.

5/ Incluye contracción a un día y a plazo.

6/ No se incluyen las operaciones con organismos internacionales.

7/ Este valor corresponde a la expansión o contracción monetaria generada por las compras o ventas de títulos de deuda privada, por tanto, no coincide con el valor nominal de los mismos.

8/ Dentro del rubro "otros" se incluye el efecto monetario del PyG y de otras cuentas del balance del Banco.

Fuente: Banco de la República

\*Datos provisionales



**Operaciones de Compra - Venta de Divisas del Banco de la República en el mercado de contado  
(Millones de Dólares)**

Concepto	2022								
	Ene	Feb	Mar	Abr	May	Jun	Jul	Ago	Acumulado Año
<b>Compras</b>	0,0	0,0	0,0	0,0	0,0	0,0	0,0	0,0	0,0
<b>Opciones Put</b>	0,0	0,0	0,0	0,0	0,0	0,0	0,0	0,0	0,0
Para Acumulación de Reservas Internacionales	0,0	0,0	0,0	0,0	0,0	0,0	0,0	0,0	0,0
Para el Control de la Volatilidad	0,0	0,0	0,0	0,0	0,0	0,0	0,0	0,0	0,0
<b>Subastas de Compra Directa</b>	0,0	0,0	0,0	0,0	0,0	0,0	0,0	0,0	0,0
<b>Intervención Discrecional</b>	0,0	0,0	0,0	0,0	0,0	0,0	0,0	0,0	0,0
<b>Vencimiento de Fx Swaps</b>	0,0	0,0	0,0	0,0	0,0	0,0	0,0	0,0	0,0
<b>Gobierno Nacional</b>	0,0	0,0	0,0	0,0	0,0	0,0	0,0	0,0	0,0
<b>Ventas</b>	0,0	0,0	0,0	0,0	0,0	0,0	0,0	0,0	0,0
<b>Opciones Call</b>	0,0	0,0	0,0	0,0	0,0	0,0	0,0	0,0	0,0
Para Desacumulación de Reservas Internacionales	0,0	0,0	0,0	0,0	0,0	0,0	0,0	0,0	0,0
Para el Control de la Volatilidad	0,0	0,0	0,0	0,0	0,0	0,0	0,0	0,0	0,0
<b>FX Swaps</b>	0,0	0,0	0,0	0,0	0,0	0,0	0,0	0,0	0,0
<b>Gobierno Nacional</b>	0,0	0,0	0,0	0,0	0,0	0,0	0,0	0,0	0,0
<b>Compras - ventas netas en el mercado de contado</b>	0,0	0,0	0,0	0,0	0,0	0,0	0,0	0,0	0,0

Fuente: Banco de la República

**Operaciones de Compra - Venta de Divisas del Banco de la República a través de contratos forward con cumplimiento financiero**

(Millones de Dólares)

Concepto	2022								
	Ene	Feb	Mar	Abr	May	Jun	Jul	Ago	Acumulado Año
<b>Ventas a través de contratos forward con cumplimiento financiero</b>	0,0	0,0	0,0	0,0	0,0	0,0	0,0	0,0	0,0

Fuente: Banco de la República

## Composición de las reservas internacionales

2021-2022									
(Millones de US\$)									
Descripción*	31-dic-21		31-ago-22		16-sep-22		Variación		Año corrido
	Valor	Part. % en las Reservas Brutas	Valor	Part. % en las Reservas Brutas	Valor	Part. % en las Reservas Brutas	Mensual corrido		
<b>1. RESERVAS BRUTAS</b>	<b>58,588</b>	100.00%	<b>56,990</b>	100.00%	<b>56,698</b>	100.00%	<b>-292</b>	<b>-1,890</b>	
Efectivo en caja	2	0.00%	2	0.00%	2	0.00%	0	0	
Depósitos a la orden	284	0.48%	148	0.26%	148	0.26%	0	-136	
Inversiones	51,941	88.66%	50,684	88.93%	51,723	91.23%	1,040	-218	
-Portafolio directo	36,488	62.28%	36,080	63.31%	37,183	65.58%	1,103	694	
-Portafolio en administración	15,453	26.38%	14,604	25.63%	14,541	25.65%	-63	-912	
Valores por cobrar venta de inversiones	1,222	2.09%	1,353	2.37%	51	0.09%	-1,303	-1,171	
Oro	274	0.47%	257	0.45%	250	0.44%	-7	-23	
-En caja	0	0.00%	0	0.00%	0	0.00%			
-En custodia	274	0.47%	257	0.45%	250	0.44%	-7	-23	
Fondo Monetario Internacional	4,276	7.30%	3,956	6.94%	3,935	6.94%	-22	-342	
-DEGs	3,584	6.12%	3,312	5.81%	3,294	5.81%	-18	-289	
-Posición de reserva	693	1.18%	644	1.13%	640	1.13%	-4	-52	
Fondo Latinoamericano de Reservas	589	1.00%	589	1.03%	589	1.04%	0	0	
-Aportes	569	0.97%	569	1.00%	569	1.00%	0	0	
-Pesos Andinos	20	0.03%	20	0.04%	20	0.04%	0	0	
Convenios Internacionales	0	0.00%	0	0.00%	0	0.00%	0	0	
<b>2. PASIVOS DE CORTO PLAZO (a)</b>	<b>9</b>	0.01%	<b>7</b>	0.01%	<b>7</b>	0.01%	<b>0</b>	<b>-2</b>	
Convenios internacionales	0	0.00%	0	0.00%	0	0.00%	0	0	
Bancos del Exterior	0	0.00%	0	0.00%	0	0.00%	0	0	
Fondo Latinoamericano de Reservas FLAR	0	0.00%	0	0.00%	0	0.00%	0	0	
Valores por pagar compra inversiones	0	0.00%	0	0.00%	0	0.00%	0	0	
Dptos. Por Invs. Ext. De Portafolio Dcto. 4814 de 2007.	0	0.00%	0	0.00%	0	0.00%	0	0	
Intereses causados de los pasivos	9	0.01%	7	0.01%	7	0.01%	0	-2	
<b>3. RESERVAS NETAS (1 menos 2)</b>	<b>58,579</b>	99.99%	<b>56,983</b>	99.99%	<b>56,691</b>	99.99%	<b>-292</b>	<b>-1,888</b>	

\* Reservas Internacionales a precios de mercado. Incluye causaciones y valuaciones.

\*\* A partir del 4 de junio de 2019 los recursos en dólares del Gobierno en el Banco de la República se registran en cuentas diferentes a las de las reservas internacionales, y a partir del 17 de diciembre de 2019, la totalidad de los recursos en moneda extranjera del Gobierno en el Banco de la República se contabilizan por fuera del balance del Banco, por tanto no hacen parte de las reservas internacionales.

En 2020 el Banco de la República aumentó las reservas internacionales mediante la compra de USD 3.500 m al Gobierno Nacional (USD 2000 m el 4 de mayo y USD 1.500 m el 2 de diciembre). El 23 de agosto de 2021 entró en vigencia la asignación general de DEG que realizó el FMI a sus países miembros. En el caso de Colombia esto generó un incremento en las reservas internacionales en DEG1.959,6 m (equivalentes a USD 2.779,6 m utilizando la tasa de cambio DEG/USD de ese día). Posteriormente, el 30 de agosto de 2021 el Gobierno Nacional le compró el monto equivalente a la asignación de DEG para Colombia por un valor de USD 2.787,7 m al Banco de la República (utilizando la tasa de cambio DEG/USD del 30 de agosto). Con esto, las reservas internacionales retornaron a un nivel similar al que tenían antes del 23 de agosto (véase <https://www.banrep.gov.co/es/asignacion-deg-colombia-parte-del-fmi-y-venta-reservas-internacionales-gobierno-nacional>).

Cifras provisionales.

Fuente: Banco de la República